

Provinsi
Bengkulu
Dalam Angka
Bengkulu Province in Figures
2021

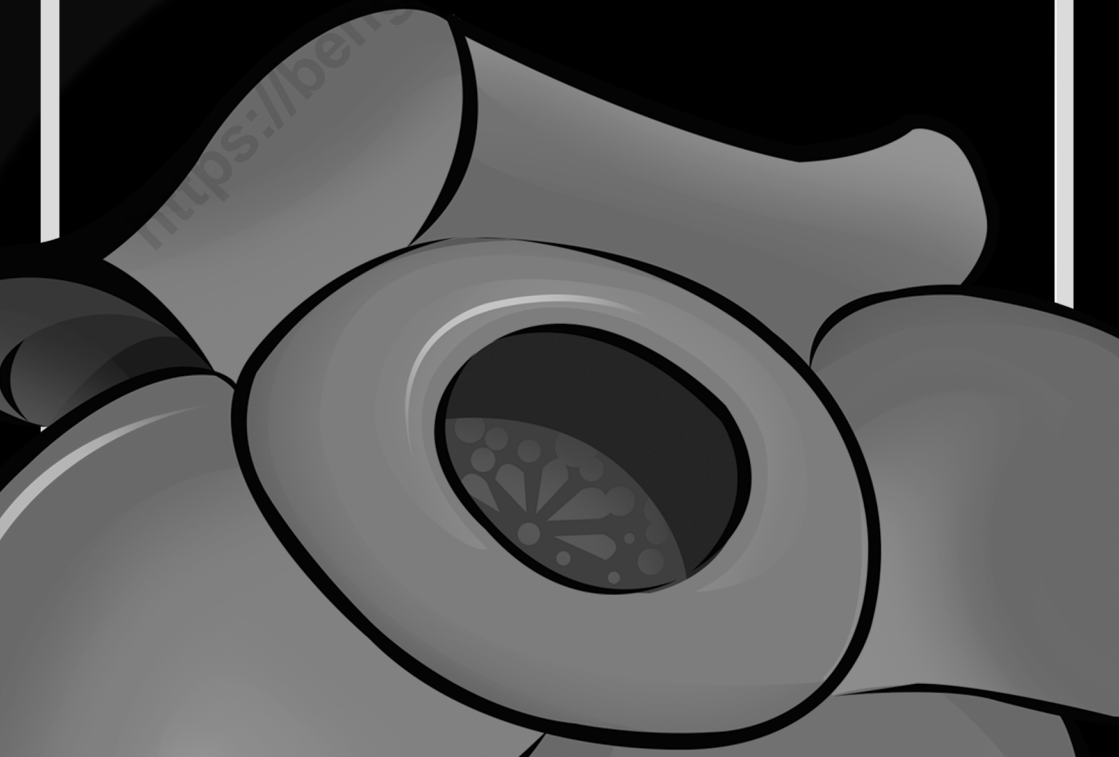

**BADAN PUSAT STATISTIK
PROVINSI BENCKULU**
BPS - Statistics of Bengkulu Province

Provinsi
Bengkulu
Dalam Angka
Bengkulu Province in Figures
2021



PROVINSI BENGKULU DALAM ANGKA

Bengkulu Province in Figures

2021

ISSN: 0215-2002

No. Publikasi/Publication Number: 17000.2101

Katalog /Catalog: 1102001.17

Ukuran Buku/Book Size: 14,8 cm x 21 cm

Jumlah Halaman/Number of Pages : xlviii + 551 hal/pages

Naskah/Manuscript:

BPS Provinsi Bengkulu

BPS-Statistics of Bengkulu Province

Penyunting/Editor:

BPS Provinsi Bengkulu

BPS-Statistics of Bengkulu Province

Gambar Kover/Cover Design:

BPS Provinsi Bengkulu

BPS-Statistics of Bengkulu Province

Ilustrasi Kover/Cover Illustration:

Gambar Vector Rafflesia arnoldii/Vector of Rafflesia arnoldii

Diterbitkan oleh/Published by:

©**BPS Provinsi Bengkulu/BPS-Statistics of Bengkulu Province**

Dicetak oleh/Printed by:

Perum Percetakan Negara RI Cabang Bengkulu

Dilarang mengumumkan, mendistribusikan, mengomunikasikan, dan/atau menggandakan sebagian atau seluruh isi buku ini untuk tujuan komersil tanpa izin tertulis dari Badan Pusat Statistik.

Prohibited to announce, distribute, communicate, and/or copy part or all of this book for commercial purpose without legal permission from BPS-Statistics Indonesia.

TIM PENYUSUN
DRAFTING TEAM

Pengarah/*Director*
Ir. Win Rizal, M.E.

Penanggung Jawab/*Person in Charge*
Edwin Eriandi, SST, M.Si

Penyusun/*Compiler*
Yosep Oktavianus Sitohang, SST, M.Stat.

Pemeriksa Tabel/*Table Examiners*
Ratna Kusuma Astuti, S.Si., M.E.
Hendri, SST, M.Si.

Infografis/Infographics
Abdur Rasyid Karim A, SST
Ratna Kusuma Astuti, S.Si., M.E.
Meidio Talo Prista, SST
Esti Kartika Rini, SST.
Sofi Nursafitri, SST
Fera Kurniawati, SST
Naelatul Ikrimah, SST

Gambar Kulit dan Layout/*Cover Designer and Layout*
Nofriani, SST

PETA WILAYAH PROVINSI BENGKULU

MAP OF BENGKULU PROVINCE

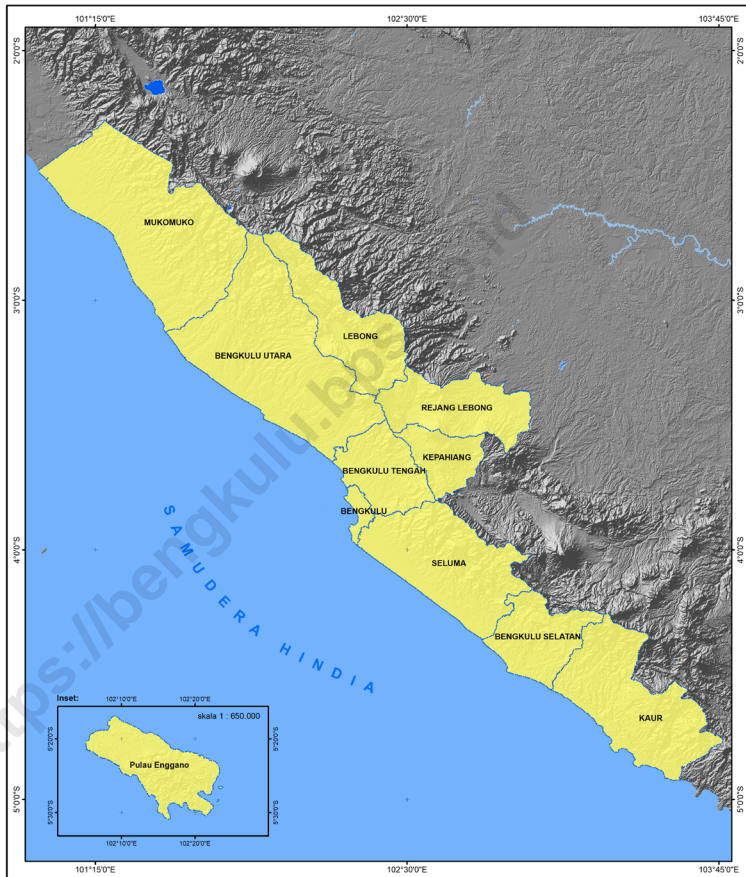

Legenda :

-  Batas Provinsi
-  Batas Kabupaten



zona 47-48S
 Proyeksi Transverse Mercatore
 skala 1 : 1.150.000



Sumber Data : Hasil Lapangan Wilkerstat SP2020



**BADAN PUSAT STATISTIK
 PROVINSI BENGKULU
 2021**

KEPALA BPS PROVINSI BENGKULU
CHIEF STATISTICIAN OF BENGKULU PROVINCE





KATA PENGANTAR

Publikasi **Provinsi Bengkulu Dalam Angka 2021** merupakan publikasi perdana yang diterbitkan oleh Badan Pusat Statistik (BPS) Provinsi Bengkulu untuk memenuhi data-data prioritas pembangunan. Publikasi ini memuat data/informasi statistik tentang hasil-hasil pembangunan di Wilayah Provinsi Bengkulu selama tahun 2020, yang banyak diperlukan dalam evaluasi pembangunan.

Data yang disajikan dalam publikasi ini terdiri dari data sekunder yang bersumber dari berbagai instansi/dinas/lembaga pemerintah, dan data primer hasil Sensus/Survei yang dilakukan oleh BPS Provinsi Bengkulu.

Kepada semua pihak yang telah membantu kegiatan penyusunan dan penerbitan publikasi ini, kami mengucapkan terima kasih yang sebanyak-banyaknya. Kami mengharapkan saran pendapat dan kritik yang konstruktif dari berbagai pihak, untuk perbaikan dan penyempurnaan publikasi di masa yang akan datang. Semoga publikasi ini bermanfaat bagi kita semua dalam menyusun, melaksanakan dan mengevaluasi pembangunan.

Bengkulu, Februari 2021

Kepala BPS
Provinsi Bengkulu

Ir. Win Rizal, M.E.



PREFACE

Bengkulu Province in Figure 2021 is the first publication published by BPS-Statistics of Bengkulu Province to meet development priority data. This publication contains statistical data/ information on development outcomes in Bengkulu Province during 2020, which is much needed in the evaluation of development.

The data presented in this publication consists of secondary data sourced from various agencies/government institutions, and primary data from Census / Survey conducted by BPS Bengkulu Province.

To all parties who have helped with the preparation and publication on this book, we express our thanks. Any constructive criticism and suggestion for the improvement of the publication very needed. Hopefully this book will be greatly beneficial for the readers in preparation, implementation, and evaluation development.

Bengkulu , February 2021
Chief Statistician of
Bengkulu Province

Ir. Win Rizal, M.E.

DAFTAR ISI / CONTENTS

	Halaman Page
Kata Pengantar/ <i>Preface</i>	ix
Daftar Isi/ <i>Contents</i>	xi
Daftar Tabel/ <i>List of Tables</i>	xiii
Daftar Gambar/ <i>List of Figures</i>	xliii
Daftar Singkatan/ <i>List of Abbreviations</i>	xlvii
Statistik Kunci/ <i>Key Statistics</i>	xlviii
1. Geografi dan Iklim/ <i>Geography and Climate</i>	1
2. Pemerintahan/ <i>Government</i>	17
3. Penduduk dan Ketenagakerjaan/ <i>Population and Employment</i>	45
4. Sosial dan Kesejahteraan Rakyat/ <i>Social and Welfare</i>	115
5. Pertanian, Kehutanan, Peternakan, dan Perikanan/ <i>Agriculture, Forestry, Livestock, and Fishery</i>	257
6. Pertambangan dan Energi/ <i>Mining and Energy</i>	351
7. Industri Manufaktur/ <i>Manufacturing Industry</i>	367
8. Pariwisata/ <i>Tourism</i>	379
9. Transportasi dan Komunikasi/ <i>Transportation and Communication</i>	403
10. Harga-harga/ <i>Prices</i>	421
11. Pengeluaran Penduduk/ <i>Population Expenditure</i>	451
12. Perdagangan Luar Negeri/ <i>Foreign Trade</i>	471
13. Sistem Neraca Regional/ <i>System of Regional Accounts</i>	483
14. Perbandingan Antarprovinsi/ <i>National Comparison</i>	531

DAFTAR TABEL/LIST OF TABLES

		Halaman <i>Page</i>
1.	GEOGRAFI DAN IKLIM/GEOGRAPHY AND CLIMATE	1
1.1	KEADAAN GEOGRAFI	9
	GEOGRAPHY CONDITION	9
1.1.1	Luas Daerah dan Jumlah Pulau Menurut Kabupaten/Kota di Provinsi Bengkulu, 2020 <i>Total Area and Number of Islands by Regency/Municipality in Bengkulu Province, 2020</i>	9
1.1.2	Tinggi Wilayah dan Jarak ke Ibukota Provinsi Menurut Kabupaten/ Kota di Provinsi Bengkulu, 2020 <i>Regional Height and Distance to the Capital of Province by Regency / Municipality in Bengkulu Province, 2020</i>	11
1.2	KEADAAN IKLIM	12
	CLIMATE CONDITION	12
1.2.1	Pengamatan Unsur Iklim di Stasiun Pengamatan Badan Meteorologi Klimatologi dan Geofisika (BMKG) di Provinsi Bengkulu, 2018 - 2020 <i>Observation of Climate Elements at the Meteorology, Climatogy and Geophysics Agency Station in Bengkulu Province, 2018 - 2020.....</i>	12
2.	PEMERINTAHAN/GOVERNMENT	17
2.1	WILAYAH ADMINISTRATIF	25
	ADMINISTRATIVE AREA	25
2.1.1	Jumlah Kecamatan Menurut Kabupaten/Kota di Provinsi Bengkulu, 2016 - 2019 <i>Number of Subdistricts by Regency/Municipality in Bengkulu Province, 2016 - 2019</i>	25
2.1.2	Jumlah Desa/Kelurahan ¹ Menurut Kabupaten/Kota di Provinsi Bengkulu, 2016 - 2019 <i>Number of Villages/Kelurahan¹ by Regency/Municipality in Bengkulu Province, 2016 - 2019.....</i>	26
2.2	DEWAN PERWAKILAN RAKYAT DAERAH	27

	REGIONAL HOUSE OF REPRESENTATIVES	27
2.2.1	Jumlah Anggota Dewan Perwakilan Rakyat Daerah Provinsi Bengkulu Menurut Partai Politik dan Jenis Kelamin, 2020 <i>Number of Regional House of Representatives's Members of Bengkulu Province by Political Parties and Sex, 2020</i>	27
2.2.2	Jumlah Anggota Dewan Perwakilan Rakyat Daerah Provinsi Bengkulu Menurut Kabupaten/Kota dan Jenis Kelamin, 2020 <i>Number of Regional House of Representatives's Members of Bengkulu Province by Regency/Municipality and Sex, 2020.....</i>	28
2.3	SUMBER DAYA MANUSIA.....	29
	HUMAN RESOURCES	29
2.3.1	Jumlah Pegawai Negeri Sipil Menurut Kabupaten/Kota dan Jenis Kelamin di Provinsi Bengkulu ^{1,2} , Desember 2019 dan Desember 2020 <i>Number of Civil Servants by Regency/Municipality and Sex in Bengkulu Province^{1,2}, December 2019 and December 2020.....</i>	29
2.3.2	Jumlah Pegawai Negeri Sipil Menurut Jabatan dan Jenis Kelamin di Provinsi Bengkulu, Desember 2019 dan Desember 2020 <i>Number of Civil Servants by Occupation and Sex in Bengkulu Province, Desember 2019 dan Desember 2020</i>	31
2.3.3	Jumlah Pegawai Negeri Sipil Menurut Tingkat Pendidikan dan Jenis Kelamin di Provinsi Bengkulu, Desember 2019 dan Desember 2020 <i>Number of Civil Servants by Educational Level and Sex in Bengkulu Province, December 2019 and December 2020.....</i>	33
2.3.4	Jumlah Pegawai Negeri Sipil Menurut Tingkat Kepangkatan dan Jenis Kelamin di Provinsi Bengkulu, Desember 2019 dan Desember 2020 <i>Number of Civil Servants by Hierarchy and Sex in Bengkulu Province, December 2019 and December 2020.....</i>	35
2.4	KEUANGAN DAERAH.....	37
	GOVERNMENT FINANCE	37
2.4.1	Realisasi Pendapatan Pemerintah Provinsi Bengkulu Menurut Jenis Pendapatan (miliar rupiah), 2017 -2019 <i>Actual of Bengkulu Province Government Revenue by Kind of Revenue</i>	

	Halaman Page
	37
2.4.2	39
2.4.3	41
2.5	43
	43
2.5.1	43
3.	45
3.1	57
	57
3.1.1	57
3.1.2	62
3.1.4	63
3.1.5	63

	<i>Total Population Who Have Birth Certificate and Child Identity Card by Regency/Municipality in Bengkulu Province, 2020.....</i>	64
3.2	KETENAGAKERJAAN	65
	EMPLOYMENT	65
3.2.1	Penduduk Berumur 15 Tahun ke Atas Menurut Kelompok Umur dan Jenis Kegiatan Selama Seminggu yang Lalu di Provinsi Bengkulu, 2020 <i>Population 15 Years of Age and Over by Age Group and Type of Activity During the Previous Week in Bengkulu Province, 2020.....</i>	65
3.2.2	Penduduk Berumur 15 Tahun ke Atas Menurut Kabupaten/Kota di Provinsi Bengkulu dan Jenis Kegiatan Selama Seminggu yang Lalu, 2020 <i>Population 15 Years of Age and Over by Regency/Municipality in Bengkulu Province and Type of Activity During the Previous Week, 2020.....</i>	68
3.2.3	Jumlah Penduduk Berumur 15 Tahun Keatas Menurut Jenis Kegiatan Selama Seminggu yang Lalu dan Jenis Kelamin di Provinsi Bengkulu, 2020 <i>Population Aged 15 Years and Over by Type of Activity During The Previous Week and Sex, 2020</i>	71
3.2.4	Penduduk Berumur 15 Tahun ke Atas Menurut Pendidikan Tertinggi yang Ditamatkan dan Jenis Kegiatan Selama Seminggu yang Lalu di Provinsi Bengkulu, 2020 <i>Population 15 Years of Age and Over by Educational Attainment and Type of Activity During the Previous Week in Bengkulu Province, 2020 .</i>	72
3.2.5	Penduduk Berumur 15 Tahun Ke Atas yang Bekerja Selama Seminggu yang Lalu Menurut Status Pekerjaan Utama dan Lapangan Pekerjaan Utama di Provinsi Bengkulu, 2020 <i>Population 15 Years of Age and Over who Worked During The Previous Week by Main Employment Status and Main Industry in Bengkulu Province, 2020.....</i>	75
3.2.6	Penduduk Berumur 15 Tahun Ke Atas yang Bekerja Selama Seminggu yang Lalu Menurut Status Pekerjaan Utama dan Jenis Kelamin di Provinsi Bengkulu, 2020 <i>Population 15 Years of Age and Over who Worked During The Previous Week by Main Employment Status and Sex in Bengkulu Province, 2020</i>	81

3.2.7	Penduduk Berumur 15 Tahun ke Atas yang Bekerja Selama Seminggu yang Lalu Menurut Jumlah Jam Kerja pada Pekerjaan Utama dan Lapangan Pekerjaan Utama di Provinsi Bengkulu, 2020 <i>Population 15 Years of Age and Over who Worked During The Previous Week by Total Working Hours on Main Job and Main Industry in Bengkulu Province, 2020</i>	82
3.2.8	Penduduk Berumur 15 Tahun ke Atas yang Bekerja Selama Seminggu yang Lalu Menurut Lapangan Pekerjaan Utama dan Pendidikan Tertinggi yang Ditamatkan di Provinsi Bengkulu, 2020 <i>Population 15 Years of Age and Over who Worked During The Previous Week by Main Industry and Educational Attainment in Bengkulu Province, 2020</i>	88
3.2.9	Penduduk Berumur 15 Tahun Ke Atas yang Bekerja Selama Seminggu yang Lalu Menurut Jumlah Jam Kerja pada Pekerjaan Utama dan Jenis Kelamin di Provinsi Bengkulu, 2020 <i>Population 15 Years of Age and Over who Worked During The Previous Week by Total Working Hours on Main Job and Sex in Bengkulu Province, 2020</i>	90
3.2.10	Penduduk Berumur 15 Tahun Ke Atas yang Bekerja Selama Seminggu yang Lalu Jumlah Jam Kerja Seluruhnya dan Jenis Kelamin di Provinsi Bengkulu, 2020 <i>Population 15 Years of Age and Over who Worked During The Previous Week by Total Working Hours and Sex in Bengkulu Province, 2020</i>	91
3.2.11	Penduduk Berumur 15 Tahun ke Atas yang Bekerja Selama Seminggu yang Lalu Menurut Kelompok Umur dan Jumlah Jam Kerja Seluruhnya di Provinsi Bengkulu, 2020 <i>Population 15 Years of Age and Over who Worked During The Previous Week by Age Group and Total Working Hours in Bengkulu Province, 2020</i>	92
3.2.12	Penduduk Berumur 15 Tahun Keatas yang Bekerja Selama Seminggu yang Lalu Menurut Kelompok Umur dan Jenis Kelamin di Provinsi Bengkulu, 2020 <i>Population 15 Years of Age and Over who Worked During The Previous</i>	

	Halaman Page
	93
3.2.13	94
3.2.14	95
3.2.15	96
3.2.16	98
3.2.17	100
3.2.18	103
3.2.19	

	<i>Average of Net Wage/Salary per Month of Formal Employee¹ by Regency/ Municipality and Main Industry (rupiahs) in Bengkulu Province, 2020..</i>	104
3.2.20	Rata-rata Upah/Gaji Bersih Sebulan Pekerja Formal ¹ Menurut Kelompok Umur dan Lapangan Pekerjaan Utama (rupiah) di Provinsi Bengkulu, 2020 <i>Average of Net Wage/Salary per Month of Formal Employee¹ by Age Group and Main Industry (rupiahs) in Bengkulu Province, 2020.....</i>	105
3.2.21	Rata-rata Pendapatan Bersih Sebulan Pekerja Informal ¹ Menurut Kabupaten/Kota dan Lapangan Pekerjaan Utama (rupiah) di Provinsi Bengkulu, 2020 <i>Average of Net Wage/Salary per Month of Informal Employee¹ by Regency/Municipality and Main Industry (rupiahs) in Bengkulu Province, 2020</i>	111
3.2.22	Rata-rata Pendapatan Bersih Sebulan Pekerja Informal ¹ Menurut Kabupaten/Kota dan Pendidikan Tertinggi yang Ditamatkan (rupiah) di Provinsi Bengkulu, 2020 <i>Average of Net Wage/Salary per Month of Informal Employee¹ by Regency/Municipality and Educational Attainment (rupiahs) in Bengkulu Province, 2020</i>	112
3.2.23	Upah Minimum Provinsi (UMP) di Provinsi Bengkulu , 2016-2020 <i>Provincial Minimum Wage in Bengkulu Province Province, 2016-2020.</i>	113
4.	SOSIAL DAN KESEJAHTERAAN RAKYAT/SOCIAL AND WELFARE	115
4.1	PENDIDIKAN	129
	EDUCATION	129
4.1.1	Jumlah Sekolah, Guru, dan Murid Taman Kanak-Kanak (TK) di Bawah Kementerian Pendidikan dan Kebudayaan Menurut Kabupaten/Kota di Provinsi Bengkulu, 2019/2020 dan 2020/2021 <i>Number of Schools, Teachers, and Pupils in Kindergarten Under The Ministry of Education and Culture by Regency/Municipality in Bengkulu</i>	

	Halaman Page
	129
4.1.2	132
4.1.3	133
4.1.4	136
4.1.5	139
4.1.6	142
4.1.7	

	<i>Number of Schools, Teachers, and Pupils in Upper Secondary Schools Under The Ministry of Education and Culture by Regency/Municipality in Bengkulu Province, 2019/2020 and 2020/2021.....</i>	145
4.1.8	Jumlah Sekolah, Guru, dan Murid Sekolah Menengah Kejuruan (SMK) di Bawah Kementerian Pendidikan dan Kebudayaan Menurut Kabupaten/Kota di Provinsi Bengkulu, 2018/2019 dan 2019/2020 <i>Number of Schools, Teachers, and Pupils in Vocational High Schools Under The Ministry of Education and Culture by Regency/Municipality in Bengkulu Province, 2018/2019 and 2019/2020.....</i>	148
4.1.9	Jumlah Sekolah, Guru, dan Murid Madrasah Aliyah (MA) di Bawah Kementerian Agama Menurut Kabupaten/Kota di Provinsi Bengkulu, 2018/2019 dan 2019/2020 <i>Number of Schools, Teachers, and Pupils in Madrasah Aliyah (MA) Under the Ministry of Religious Affairs by Regency/Municipality in Bengkulu Province, 2018/2019 and 2019/2020.....</i>	151
4.1.10	Jumlah Perguruan Tinggi ¹ , Tenaga Pendidik, dan Mahasiswa ² (Negeri dan Swasta) di Bawah Kementerian Riset, Teknologi dan Pendidikan Tinggi/Kementrian Pendidikan dan Kebudayaan Menurut Kabupaten/Kota di Provinsi Bengkulu, 2019 dan 2020 <i>Number of Universities¹, Lecturers, and Students²(Public and Private) Under the Ministry of Research, Technology, and High Education/ Ministry of Education and Culture by Regency/Municipality in Bengkulu Province, 2019 dan 2020.....</i>	154
4.1.11	Jumlah Perguruan Tinggi, Tenaga Pendidik dan Mahasiswa (Negeri dan Swasta) di Bawah Kementerian Agama Menurut Kabupaten/ Kota di Provinsi Bengkulu, 2019 dan 2020 <i>Number of Universities, Lecturers and Students(Public and Private) Under the Ministry of Religious Affairs by Regency/Municipality in Bengkulu Province, 2019 and 2020</i>	157
4.1.12	Persentase Penduduk Usia 7–24 Tahun Menurut Jenis Kelamin, Kelompok Umur Sekolah, dan Partisipasi Sekolah di Provinsi Bengkulu ¹ , 2018–2020 <i>Percentage of Population Aged 7–24 Years by Sex, School Age Group, and School Participation¹ in Bengkulu Province, 2018–2020.....</i>	160

4.1.13	Angka Partisipasi Murni (APM) dan Angka Partisipasi Kasar (APK) Menurut Jenjang Pendidikan di Provinsi Bengkulu, 2019–2020 <i>Net Enrollment Rate and Gross Enrollment Ratio by Educational Level in Bengkulu Province, 2019–2020.....</i>	163
4.1.14	Persentase Penduduk Berumur 15 Tahun ke Atas yang Melek Huruf Menurut Golongan Umur dan Daerah Tempat Tinggal di Provinsi Bengkulu, 2019–2020 <i>Percentage of Literate People Aged 15 Years and Over by Age Group and Urban-Rural Classification in Bengkulu Province, 2019–2020.....</i>	164
4.1.15	Jumlah Desa ¹ /Kelurahan yang Memiliki Fasilitas Sekolah Menurut Kabupaten/Kota dan Tingkat Pendidikan di Provinsi Bengkulu, 2018, 2019, dan 2020 <i>Number of Villages¹/Kelurahan Having Educational Facilities by Regency/Municipality and Educational Level in Bengkulu Province, 2018, 2019, dan 2020</i>	165
4.2	KESEHATAN	170
	HEALTH.....	170
4.2.1	Jumlah Desa ¹ /Kelurahan Yang Memiliki Sarana Kesehatan Menurut Kabupaten/Kota di Provinsi Bengkulu, 2018, 2019, dan 2020 <i>Number of Villages¹/Kelurahan Having Health Facilities by Regency/Municipality in Bengkulu Province, 2018, 2019, and 2020.....</i>	170
4.2.2	Distribusi Persentase Wanita Berumur 15–49 Tahun yang Pernah Kawin dan Melahirkan Hidup dalam Dua Tahun Terakhir Menurut Kabupaten/Kota dan Penolong Persalinan di Provinsi Bengkulu, 2019 - 2020 <i>Percentage Distribution of Ever Married Women Aged 15–49 Years Who Had Live Birth in The Two Years Preceding The Survey by Regency/Municipality and Last Birth Attendance in Bengkulu Province, 2019 - 2020.....</i>	176
4.2.3	Jumlah Tenaga Kesehatan Menurut Kabupaten/Kota di Provinsi Bengkulu, 2020 <i>Number of Medical Personnel by Regency/Municipality in Bengkulu Province, 2020.....</i>	178
4.2.4	Persentase Penduduk yang Mempunyai Keluhan Kesehatan Selama Sebulan Terakhir Menurut Kabupaten/Kota di Provinsi Bengkulu, 2019 – 2020	

	<i>Percentage of People Who Had Health Complaint During a Month Prior to The Survey by Regency/Municipality in Bengkulu Province, 2019 – 2020</i>	179
4.2.5	Kasus Penyakit Menurut Kabupaten/Kota dan Jenis Penyakit di Provinsi Bengkulu, 2019 <i>Disease by Regency/Municipality and Type of Disease in Bengkulu Province, 2019</i>	180
4.2.6	Jumlah Rumah Sakit Umum, Rumah Sakit Khusus, Puskesmas, Klinik Pratama, dan Posyandu Menurut Kabupaten/Kota di Provinsi Bengkulu, 2019 - 2020 <i>Number of General Hospital, Specialized Hospital, Public Health Center, Primary Clinic, and Integrated Health Post By Regency/Municipality in Bengkulu Province, 2019 - 2020</i>	182
4.2.7	Persentase Penduduk yang Mempunyai Keluhan Kesehatan dan Berobat Jalan Selama Sebulan Terakhir Menurut Kabupaten/Kota di Provinsi Bengkulu, 2016–2020 <i>Percentage of People Who Had Health Complaint and Had Outpatient During a Month Prior to the Survey by Regency/Municipality in Bengkulu Province, 2016–2020</i>	185
4.2.8	Distribusi Persentase Penduduk yang Mempunyai Keluhan Kesehatan Selama Sebulan Terakhir dan Tidak Berobat Jalan Menurut Kabupaten/Kota dan Alasan Utama Tidak Berobat Jalan di Provinsi Bengkulu, 2020 <i>Percentage Distribution of People Who Had Health Complaint During a Month Prior to the Survey and Had Not Outpatient by Regency/Municipality and Main Reason for not Outpatient in Bengkulu Province, 2020</i>	186
4.2.9	Persentase Penduduk Usia 15 Tahun Ke Atas yang Merokok dalam Sebulan Terakhir Menurut Kabupaten/Kota dan Kelompok Umur di Provinsi Bengkulu, 2020 <i>Percentage of People Aged 15 Years and Above Who are Smoking During a Month Prior to The Survey by Regency/Municipality and Age Group in Bengkulu Province, 2020</i>	189
4.2.10	Persentase Penduduk yang Memiliki Jaminan Kesehatan Menurut Kabupaten/Kota dan Jenis Jaminan di Provinsi Bengkulu, 2019–2020	

	<i>Percentage of Population Who Has Health Insurance by Regency/Municipality and Types of Health Insurance in Bengkulu Province, 2019–2020</i>	190
4.2.11	Jumlah Dokter Spesialis, Dokter Umum, dan Dokter Gigi Menurut Sarana Pelayanan Kesehatan di Provinsi Bengkulu, 2020 <i>Number of Medical Specialist, General Practitioners, and Dentists by Health Facilities in Bengkulu Province, 2020</i>	192
4.2.12	Jumlah Ibu Hamil, Melakukan Kunjungan K1, Melakukan Kunjungan K4, Kurang Energi Kronis (KEK), dan Mendapat Tablet Zat Besi (Fe) di Provinsi Bengkulu, 2017–2020 <i>Number of Pregnant Women, Conducting K1 Visits, Conducting K4 Visits, Chronic Energy Lack, and Getting Iron Tablets (Fe) in Bengkulu Province, 2017–2020</i>	193
4.2.13	Jumlah Bayi Lahir, Bayi Berat Badan Lahir Rendah (BBLR), dan Bergizi Kurang Menurut Kabupaten/Kota di Provinsi Bengkulu, 2020 <i>Number of Births, Babies with Low Birth Weights (LBW), and Malnutrition by Regency/Municipality in Bengkulu Province, 2020</i>	194
4.2.14	Jumlah Bayi Lahir, Bayi Lahir Hidup, dan Kematian Bayi Menurut Kabupaten/Kota di Provinsi Bengkulu, 2020 <i>Number of Birth Babies, Live Birth Babies, and Infant Deaths by Regency / Municipality in Bengkulu Province, 2020</i>	195
4.2.15	Jumlah Remaja Usia 15-24 Tahun yang Mendapat Penyuluhan Tentang Kesehatan Reproduksi (Kespro), HIV/AIDS, dan Keluarga Berencana (KB) Menurut Kabupaten/Kota di Provinsi Bengkulu (kali), 2020 <i>Number of Adolescents Aged 15-24 Years Who Received Counseling on Reproductive Health, HIV/AIDS, and Family Planning by Regency/Municipality in Bengkulu Province (times), 2020</i>	196
4.2.16	Jumlah Klinik Keluarga Berencana (KKB) dan Pos Pelayanan Keluarga Berencana Desa (PPKBD) Menurut Kabupaten/Kota di Provinsi Bengkulu, 2020 <i>Number of Family Planning Clinics (KKB) and Village Family Planning Service Posts (PPKBD) by Regency/Municipality in Bengkulu Province, 2020</i>	197
4.2.17	Jumlah Pasangan Usia Subur dan Peserta KB Aktif Menurut Kabupaten/Kota di Provinsi Bengkulu, 2020	

	<i>Number of Fertile Age Couples and Active Family Planning Participants by Regency/Municipality in Bengkulu Province, 2020</i>	198
4.2.18	Angka Kesuburan Total Menurut Kabupaten/Kota di Provinsi Bengkulu, 2020 <i>Total Fertility Rate by Regency/Municipality in Bengkulu Province, 2020.....</i>	199
4.2.19	Jumlah Ibu Hamil yang Melahirkan di Faskes dan Kematian Perempuan pada saat Hamil/Melahirkan Menurut Kabupaten/Kota di Provinsi Bengkulu, 2020 <i>Number of Pregnant Women Giving Birth in Health Facilities and Death of Women During Pregnancy / Childbirth by Regency / City in Bengkulu Province, 2020.....</i>	200
4.3	PERUMAHAN DAN LINGKUNGAN	201
	HOUSING AND ENVIRONMENT	201
4.3.1	Distribusi Persentase Rumah Tangga Menurut Kabupaten/Kota dan Luas Lantai di Provinsi Bengkulu (m ²), 2020 <i>Percentage Distribution of Household by Regency/Municipality in Bengkulu Province and Floor Area (m²), 2020.....</i>	201
4.3.2	Distribusi Persentase Rumah Tangga Menurut Kabupaten/Kota dan Sumber Air Minum di Provinsi Bengkulu, 2020 <i>Percentage Distribution of Household by Regency/Municipality and Source of Drinking Water in Bengkulu Province, 2020.....</i>	202
4.3.3	Distribusi Persentase Rumah Tangga Menurut Kabupaten/Kota dan Sumber Penerangan di Provinsi Bengkulu, 2020 <i>Percentage Distribution of Household by Regency/Municipality and Lighting Source in Bengkulu Province, 2020.....</i>	205
4.3.4	Distribusi Persentase Rumah Tangga Menurut Kabupaten/Kota dan Penggunaan Fasilitas Tempat Buang Air Besar di Provinsi Bengkulu, 2020 <i>Percentage Distribution of Household by Regency/Municipality and Type of Toilet Facility Used by The Household in Bengkulu Province, 2020.....</i>	206
4.3.5	Distribusi Persentase Rumah Tangga Menurut Kabupaten/Kota	

	dan Bahan Bakar Utama untuk Memasak di Provinsi Bengkulu, 2020 <i>Percentage Distribution of Household by Regency/Municipality and Type of Main Cooking Fuel in Bengkulu Province, 2020</i>	207
4.3.6	Distribusi Persentase Rumah Tangga Menurut Kabupaten/Kota dan Status Penguasaan Bangunan Tempat Tinggal di Provinsi Bengkulu, 2020 <i>Percentage Distribution of Household by Regency/Municipality and Dwelling Ownership Status in Bengkulu Province, 2020</i>	209
4.3.7	Distribusi Persentase Rumah Tangga Menurut Kabupaten/Kota dan Jenis Lantai Terluas di Provinsi Bengkulu, 2020 <i>Percentage Distribution of Household by Regency/Municipality and Main Material of Dwelling Floor in Bengkulu Province, 2020</i>	210
4.3.8	Persentase Rumah Tangga yang Memiliki Akses Terhadap Layanan Sanitasi Menurut Kabupaten/Kota di Provinsi Bengkulu, 2016 - 2020 <i>Percentage of Household by Regency/Municipality and Sanitation Services in Bengkulu Province, 2016 - 2020</i>	211
4.3.9	Persentase Rumah Tangga yang Memiliki Akses Terhadap Layanan Sumber Air Minum Menurut Kabupaten/Kota di Provinsi Bengkulu, 2016 - 2020 <i>Percentage of Household Population by Regency/Municipality and Drinking Water Services in Bengkulu Province, 2016 - 2020</i>	212
4.4	KRIMINALITAS	213
	CRIME	213
4.4.1	Jumlah Kejahatan yang Dilaporkan, Risiko Penduduk Terjadi Kejahatan per 100.000 Penduduk, Persentase Penyelesaian Kejahatan, dan Selang Waktu Terjadinya Kejahatan Menurut Kepolisian Resort, 2017-2020 <i>Crime Total, Crime Rate per 100,000 Population, Clearance Rate, and Crime Clock by Departmental (Resort) Police Office, 2017-2020</i>	213
4.5	AGAMA DAN SOSIAL LAINNYA	217
	RELIGION AND OTHER SOCIAL AFFAIRS	217
4.5.1	Jumlah Jemaah Haji yang Diberangkatkan ¹ ke Tanah Suci Mekah Menurut Kabupaten/Kota di Provinsi Bengkulu, 2018 - 2020	

	<i>Number of Hajj Pilgrims Departured¹ to the Holyland of Mecca by Regency/Municipality in Bengkulu Province, 2018 – 2020</i>	217
4.5.2	Nikah ^{1,2,3} dan Cerai ^{2,4} Menurut Kabupaten/Kota di Provinsi Bengkulu, 2018 - 2020 <i>Number of Marriages^{1,2,3} and Divorces^{2,4} by Regency/Municipality in Bengkulu Province, 2018 - 2020.....</i>	218
4.5.3	Jumlah Perceraian Menurut Kabupaten/Kota dan Faktor di Provinsi Bengkulu, 2020 <i>Number of Divorces by Regency/Municipality and Factors in Bengkulu Province, 2020.....</i>	222
4.5.6	Jumlah Kejadian Bencana Alam Menurut Kabupaten/Kota di Provinsi Bengkulu, 2020 <i>Number of Natural Disaster Events by Regency/Municipality in Bengkulu Province, 2020.....</i>	225
4.5.7	Jumlah Korban yang Diakibatkan Bencana Alam Menurut Kabupaten/Kota di Provinsi Bengkulu, 2020 <i>Number of Victims Due to Natural Disaster by Regency/Municipality in Bengkulu Province, 2020</i>	227
4.5.8	Jumlah Kerusakan Rumah yang Diakibatkan Bencana Alam Menurut Kabupaten/Kota di Provinsi Bengkulu, 2019 dan 2020 <i>Number of Damaged Houses Due to Natural Disaster by Regency/Municipality in Bengkulu Province, 2019 and 2020</i>	237
4.5.9	Jumlah Desa ¹ /Kelurahan yang Mengalami Bencana Alam ² Menurut Kabupaten/Kota di Provinsi Bengkulu, 2014, 2018, dan 2020 <i>Number of Villages¹ that Had Natural Disaster² by Regency/Municipality in Bengkulu Province, 2014, 2018, and 2020</i>	239
4.5.10	Jumlah Keluarga Penerima Manfaat (KPM) dan Anggaran Bantuan Sosial Pangan Menurut Kabupaten/Kota di Provinsi Bengkulu, 2020 <i>Number of Beneficiary Family (KPM) and Food Social Assistance Budget by Regency / Municipality in Bengkulu Province, 2020.....</i>	242
4.6	KEMISKINAN DAN PEMBANGUNAN MANUSIA.....	243

	POVERTY AND HUMAN DEVELOPMENT.....	243
4.6.1	Garis Kemiskinan, Jumlah, dan Persentase Penduduk Miskin di Provinsi Bengkulu, 2016 – 2020 <i>Poverty Line, Number, and Percentage of Poor People in Bengkulu Province, 2016 – 2020.....</i>	243
4.6.2	Jumlah dan Persentase Penduduk Miskin Menurut Kabupaten/Kota di Provinsi Bengkulu, 2019 dan 2020 <i>Number and Percentage of Poor People by Regency/Municipality in Bengkulu Province, 2019 and 2020.....</i>	246
4.6.3	Indeks Kedalaman Kemiskinan dan Indeks Keparahan Kemiskinan Menurut Daerah, 2017 – 2020 <i>Poverty Gap Index and Poverty Severity Index by Region, 2017 – 2020.</i>	249
4.6.4	Karakteristik Rumah Tangga Miskin dan Rumah Tangga Tidak Miskin di Provinsi Bengkulu, 2019 dan 2020 <i>Characteristics of Poor and Non-Poor Households in Bengkulu Province, 2019 and 2020</i>	251
4.6.5	Indeks Pembangunan Manusia Menurut Kabupaten/Kota di Provinsi Bengkulu, 2015–2020 <i>Human Development Index by Regency/Municipality in Bengkulu Province, 2015–2020</i>	253
4.6.7	Indeks Pembangunan Manusia dan Variabel Penyusunnya Menurut Kabupaten/Kota di Provinsi Bengkulu, 2017 - 2020 <i>Human Development Index and its Variables by Regency/Municipality in Bengkulu Province, 2017 - 2020</i>	254
4.6.8	Gini Ratio Menurut Daerah di Provinsi Bengkulu, 2016-2020 <i>Gini Ratio by Region in Bengkulu Province, 2016-2020.....</i>	255
4.6.9	Indeks Pemberdayaan Gender Menurut Kabupaten/Kota di Provinsi Bengkulu, 2017-2019 <i>Gender Development Index by Regency/Municipality in Bengkulu Province, 2017-2019</i>	256
5.	PERTANIAN, KEHUTANAN, PETERNAKAN, DAN PERIKANAN/ AGRICULTURE, FORESTRY, LIVESTOCK, AND FISHERY	257
5.1	TANAMAN PANGAN / FOOD CROPS.....	269
5.1.1	Luas Panen, Produktivitas, dan Produksi Padi Menurut Kabupaten/	

	Kota di Provinsi Bengkulu, 2019 - 2020 <i>Harvested Area, Productivity, dan Production of Paddy by Regency/ Municipality in Bengkulu Province, 2019 - 2020</i>	269
5.1.2	Produksi Padi dan Beras Menurut Kabupaten/Kota di Provinsi Bengkulu, 2019 - 2020 <i>Paddy and Rice Production by Regency/Municipality in Bengkulu Province, 2019 - 2020</i>	271
5.1.3	Produksi Jagung ¹ dan Kedelai ² Menurut Kabupaten/Kota di Provinsi Bengkulu , 2015 <i>Production of Maize¹ and Soybeans² by Regency/Municipality in Bengkulu Province, 2015</i>	272
5.1.4	Nilai skor Pola Pangan Harapan (PPH) Konsumsi Pangan Menurut Menurut Kabupaten/Kota di Provinsi Bengkulu, 2019 - 2020 <i>Value of Food Consumption Expectation Score (FCE) of Food Consumption by Regency / Municipality in Bengkulu Province, 2019 - 2020</i>	273
5.2	HORTIKULTURA	274
	HORTICULTURE	274
5.2.1	Luas Panen Tanaman Sayuran Menurut Kabupaten/Kota dan Jenis Tanaman di Provinsi Bengkulu (ha), 2019 dan 2020 <i>Harvested Area of Vegetables by Regency/Municipality and Kind of Plant in Bengkulu Province (ha), 2019 and 2020</i>	274
5.2.2	Produksi Tanaman Sayuran Menurut Kabupaten/Kota dan Jenis Tanaman di Provinsi Bengkulu (kuintal), 2019 dan 2020 <i>Production of Vegetables by Regency/Municipality and Kind of Plant in Bengkulu Province (quintal), 2019 dan 2020</i>	277
5.2.3	Luas Panen Tanaman Sayuran dan Buah–Buahan Semusim Menurut Jenis Tanaman di Provinsi Bengkulu (ha), 2019–2020 <i>Harvested Area of Seasonal Vegetables and Fruits by Kind of Plant in Bengkulu Province (ha), 2019–2020</i>	280
5.2.4	Produksi Tanaman Sayuran dan Buah–Buahan Semusim Menurut Jenis Tanaman di Provinsi Bengkulu(kuintal), 2019–2020 <i>Production of Seasonal Vegetables and Fruits by Kind of Plant in Bengkulu Province (quintal), 2019–2020</i>	282

5.2.5	Luas Panen Tanaman Biofarmaka Menurut Kabupaten/Kota dan Jenis Tanaman di Provinsi Bengkulu (m ²), 2019 dan 2020 <i>Harvested Area of Medicinal Plants by Regency/Municipality and Kind of Plant in Bengkulu Province (m²), 2019 and 2020</i>	284
5.2.6	Produksi Tanaman Biofarmaka Menurut Kabupaten/Kota dan Jenis Tanaman di Provinsi Bengkulu (kg), 2019 dan 2020 <i>Production of Medicinal Plants by Regency/Municipality and Kind of Plant in Bengkulu Province (kg) 2019 and 2020</i>	286
5.2.7	Luas Panen Tanaman Biofarmaka Menurut Jenis Tanaman di Provinsi Bengkulu (m ²), 2019–2020 <i>Harvested Area of Medicinal Plants by Kind of Plant in Bengkulu Province (m²), 2019–2020</i>	288
5.2.8	Produksi Tanaman Biofarmaka Menurut Jenis Tanaman di Provinsi Bengkulu (kg), 2019–2020 <i>Production of Medicinal Plants by Kind of Plant in Bengkulu Province (kg), 2019–2020</i>	289
5.2.9	Luas Panen Tanaman Hias Menurut Kabupaten/Kota dan Jenis Tanaman di Provinsi Bengkulu (m ²), 2019 dan 2020 <i>Harvested Area of Ornamental Plants by Regency/Municipality and Kind of Plant in Bengkulu Province (m²), 2019 and 2020</i>	290
5.2.10	Produksi Tanaman Hias Menurut Kabupaten/Kota dan Jenis Tanaman di Provinsi Bengkulu (tangkai), 2019 dan 2020 <i>Production of Ornamental Plants by Regency/Municipality and Kind of Plant in Bengkulu Province (stalks), 2019 and 2020</i>	292
5.2.11	Luas Panen Tanaman Hias Menurut Jenis Tanaman di Provinsi Bengkulu (m ²), 2019–2020 <i>Harvested Area of Ornamental Plants by Kind of Plant in Bengkulu Province (m²), 2019–2020</i>	294
5.2.12	Produksi Tanaman Hias Menurut Jenis Tanaman di Provinsi Bengkulu (tangkai), 2019–2020 <i>Production of Ornamental Plants by Kind of Plant in Bengkulu Province (stalks), 2019–2020</i>	296
5.2.13	Produksi Buah-buahan Menurut Jenis Tanaman Menurut Kabupaten/Kota di Provinsi Bengkulu (kuintal), 2019 dan 2020 <i>Production of Fruits by Kind of Plant by Regency/Municipality in</i>	

	Halaman Page
	298
5.2.14	301
5.3	303
	303
5.3.1	303
5.3.2	307
5.4	311
	311
5.4.1	311
5.4.2	313
5.5	315
	315
5.5.1	315
5.5.2	

	Halaman Page
	318
5.5.3	320
5.5.4	323
5.5.5	325
5.6 PERIKANAN	327
FISHERY	327
5.6.1	327
5.6.2	329
5.6.3	332
5.6.4	

	<i>Fisheries by Regency/Municipality and Location in Bengkulu Province, 2019^{xx}</i>	334
5.6.5	Produksi Perikanan Budidaya Menurut Kabupaten/Kota dan Jenis Kegiatan di Provinsi Bengkulu, 2019 ^{xx} <i>Production of Aquaculture by Regency/Municipality and Type of Activity in Bengkulu Province, 2019^{xx}</i>	337
5.6.6	Produksi dan Nilai Produksi Perikanan Budidaya Menurut Kabupaten/ Kota dan Jenis Budidaya di Provinsi Bengkulu, 2019 ^{xx} <i>Production and Production Value of Aquaculture by Regency/ Municipality and Type of Culture in Bengkulu Province, 2019^{xx}</i>	338
5.6.7	Produksi dan Nilai Produksi Perikanan Budidaya Menurut Kabupaten/ Kota dan Komoditas Utama di Provinsi Bengkulu, 2019 ^{xx} <i>Production and Production Value of Aquaculture by Regency/ Municipality and Main Commodity in Bengkulu Province, 2019^{xx}</i>	345
6.	PERTAMBANGAN DAN ENERGI/MINING AND ENERGY	351
6.1	Daya Terpasang, Produksi, dan Distribusi Listrik PT. PLN (Persero) pada Cabang/Ranting PLN, 2020 <i>Installed Electricity Power, Production, and Distribution of PT. PLN (Persero) at PLN Branch, 2020</i>	359
6.2	Jumlah Pelanggan Listrik Menurut Unit Layanan Pelanggan di Provinsi Bengkulu, 2016 - 2020 <i>Number of Electricity Customers by Customer Service Unit in Bengkulu Province, 2016 - 2020</i>	360
6.3	Jumlah Pelanggan dan Air yang Disalurkan Menurut Jenis Pelanggan di Provinsi Bengkulu, 2019 <i>Number of Customers and Distributed Water by Customer Category in Bengkulu Province, 2019</i>	361
6.4	Indeks Kualitas Air, Udara, dan Lingkungan Hidup di Provinsi Bengkulu, 2019 - 2020 <i>Water, Air and Environmental Quality Index in Bengkulu Province, 2019 - 2020</i>	362
6.5	Jumlah Perusahaan Pemegang Izin Usaha Pertambangan (IUP) Aktif	

	Menurut Kabupaten Kota di Provinsi Bengkulu, 2019 - 2020 <i>Number of Active Mining Business License (IUP) Holders by City Regency in Bengkulu Province, 2019 - 2020</i>	363
6.6	Produksi dan Penjualan Batubara Menurut Kabupaten/Kota (ton), 2019 - 2020 <i>Production and Sale of Coal by Regency/Municipality (ton), 2019 - 2020</i>	365
7.	INDUSTRI MANUFAKTUR/MANUFACTURING INDUSTRY	367
7.1	INDUSTRI BESAR DAN SEDANG	375
	LARGE AND MEDIUM MANUFACTURING INDUSTRY	375
7.1.1	Jumlah Perusahaan dan Tenaga Kerja Menurut Klasifikasi Industri pada Industri Besar dan Sedang di Provinsi Bengkulu, 2020 <i>Number of Establishments and Workers Engaged Manufacturing Industry Classification in Large and Medium Industries in Bengkulu Province, 2020</i>	375
7.1.2	Jumlah Perusahaan, Tenaga Kerja, Investasi, dan Nilai Produksi pada Industri Besar dan Sedang Menurut Kabupaten/Kota di Provinsi Bengkulu, 2020 <i>Number of Establishments, Workers Engaged, Investment, and Production Value in Large and Medium Manufacturing Industry by Regency/Municipality in Bengkulu Province, 2020</i>	377
8.	PARIWISATA/TOURISM	379
8.1	Jumlah Akomodasi, Kamar, dan Tempat Tidur yang Tersedia pada Hotel Bintang Menurut Kabupaten/Kota di Provinsi Bengkulu, 2014 - 2019 <i>Number of Accommodations, Available Rooms and Beds in Classified Hotel by Regency/Municipality in Bengkulu Province, 2014 - 2019</i>	385
8.2	Jumlah Akomodasi, Kamar, dan Tempat Tidur yang Tersedia pada Hotel Nonbintang dan Akomodasi Lainnya Menurut Kabupaten/Kota di Provinsi Bengkulu, 2014 - 2019 <i>Number of Accommodations, Available Rooms and Beds in Non-Classified Hotel and Other Accommodations by Regency/Municipality in Bengkulu Province, 2014 - 2019</i>	391
8.3	Rata-rata Lama Menginap Tamu Asing dan Tamu Domestik pada	

	Hotel Bintang Menurut Bulan (hari) di Provinsi Bengkulu, 2020 <i>Average Length of Stay of Foreign and Domestic Guests at Star Hotel by Month(day) in Bengkulu Province, 2020.....</i>	397
8.4	Persentase Tingkat Penghunian Kamar Hotel Berbintang Menurut Bulan (persen) di Provinsi Bengkulu, 2019- 2020 <i>Room Occupancy Rate of Star Hotels by Month (percent) in Bengkulu Province, 2019-2020.....</i>	398
8.5	Jumlah Rumah Makan/Restoran Menurut Kabupaten/Kota di Provinsi Bengkulu, 2017 – 2019 <i>Number of Restaurants by Regency/Municipality in Bengkulu Province, 2017 – 2019.....</i>	399
8.6	Jumlah Destinasi Wisata yang Dikembangkan oleh Pemerintah Daerah Menurut Kabupaten/Kota di Provinsi Bengkulu, 2020 <i>Number of Tourism Destinations Developed by Local Governments by Regency / Municipality in Bengkulu Province, 2020.....</i>	400
8.7	Jumlah Media Promosi Wisata dan Frekuensi Promosi Wisata yang Dikembangkan oleh Pemerintah Daerah Menurut Kabupaten/Kota di Provinsi Bengkulu, 2020 <i>Number of Tourism Promotion Media and Frequency of Tourism Promotion Developed by Local Governments by Regency / Municipality in Bengkulu Province, 2020.....</i>	401
9.	TRANSPORTASI DAN KOMUNIKASI	
	TRANSPORTATION AND COMMUNICATION	403
9.1	TRANSPORTASI.....	409
	TRANSPORTATION	409
9.1.1	Panjang Jalan ¹ Menurut Kabupaten/Kota dan Tingkat Kewenangan Pemerintahan (km) di Provinsi Bengkulu, 2018 – 2020 <i>Length of Roads¹ by Regency/Municipality and Level of Government Authority (km) in Bengkulu Province, 2018 - 2020.....</i>	409
9.1.2	Jumlah Kendaraan Bermotor Menurut Kabupaten/Kota dan Jenis Kendaraan (unit) di Provinsi Bengkulu, 2018 – 2020 <i>Number of Registered Motor Vehicles by Regency/Municipality and Type of Motor Vehicles (units) in Bengkulu Province, 2018 – 2020.....</i>	411
9.1.3	Lalu Lintas Penerbangan di Bandara Fatmawati Soekarno, 2016 -	

	Halaman Page
2020	
<i>Flight Traffic at Soekarno Fatmawati Airport, 2016 - 2020</i>	413
9.1.4 Lalu Lintas Penumpang dan Barang Angkutan Laut di Pelabuhan Pulau Baii, 2016 - 2020	
<i>Passenger Traffic and Sea Freight at the Port of Pulau Baii, 2016- 2020</i>	414
9.2 KOMUNIKASI.....	415
COMMUNICATION	415
9.2.1 Jumlah Kantor Pos Pembantu Menurut Kabupaten/Kota di Provinsi Bengkulu, 2017 – 2020	
<i>Number of Post Offices Subsidiaries by Regency/Municipality in Bengkulu Province, 2017 – 2020.....</i>	415
9.2.2 Banyaknya Desa ¹ /Kelurahan menurut Kabupaten/Kota dan Penerimaan Sinyal Internet Telepon Seluler di Provinsi Bengkulu, 2019 dan 2020	
<i>Number of Villages¹/Kelurahan by Regency/Municipality and Cellular Phone Internet Signal Reception in Bengkulu Province, 2019 and 2020</i>	416
9.2.3 Rate Penggunaan Telepon Menurut Kabupaten/Kota di Provinsi Bengkulu, 2020	
<i>Telephone Usage Rate by Regency / Municipality in Bengkulu Province, 2020</i>	418
9.2.4 Kapasitas Akses Internet Kecepatan Tinggi (Speedy) Terisi dan Terpakai Menurut Kabupaten/Kota di Provinsi Bengkulu, 2020	
<i>High Speed Internet Access (Speedy) Filled and Used Capacity by Regency / Municipality in Bengkulu Province, 2020</i>	419
10. HARGA-HARGA/PRICES	421
10.1 Indeks Harga Konsumen per Bulan Menurut Kelompok Pengeluaran di Kabupaten/Kota Bengkulu (2018=100), 2020	
<i>Consumer Price Index per Month by Expenditure Group in Bengkulu Regency/Municipality (2018=100), 2020</i>	425
10.2 Laju Inflasi Bulanan Menurut Kelompok Pengeluaran di Kabupaten/ Kota Bengkulu (2018=100), 2020	
<i>Inflation Rate per Month by Expenditure Group in Bengkulu Regency/ Municipality (2018=100), 2020.....</i>	429
10.3 Jumlah dan Nilai Investasi Perusahaan Penanaman Modal Asing	

	Menurut Kabupaten/Kota di Provinsi Bengkulu (Juta Rupiah), 2019 - 2020 <i>Number and Value of Investment of Foreign Investment Companies by Regency / Municipality in Bengkulu Province (Million Rupiahs), 2019 - 2020</i>	433
10.4	Jumlah dan Nilai Investasi Perusahaan Penanaman Modal Dalam Negeri Menurut Kabupaten/Kota di Provinsi Bengkulu (Juta Rupiah), 2019 - 2020 <i>Number and Value of Investment of Domestic Investment Companies by Regency / Municipality in Bengkulu Province (Juta Rupiah), 2019 - 2020</i>	434
10.5	Jumlah Koperasi Aktif dan Bersertifikat Nomor Induk Koperasi (NIK) Menurut Kabupaten/Kota di Provinsi Bengkulu, 2020 <i>Number of Active Cooperatives and Cooperative Master Number (CMN) Certified by Regency / Municipality in Bengkulu Province, 2020</i>	435
10.6	Indeks Kemahalan Konstruksi Menurut Kabupaten/Kota di Provinsi Bengkulu, 2018 - 2020 <i>Construction Cost Index by Regency / Municipality in Bengkulu Province, 2018 - 2020</i>	436
10.7	Dana Perbankan menurut Kelompok Bank di Provinsi Bengkulu (Jutaan Rupiah), 2020 <i>Banking Funds by Group of Banks in Bengkulu Province (Million Rupiahs), 2020</i>	437
10.8	Posisi Kredit Perbankan menurut Jenis Penggunaan di Provinsi Bengkulu (Jutaan Rupiah), 2016-2020 <i>Banking Credit Position by Use in Bengkulu Province (Million Rupiahs), 2016-2020</i>	439
10.9	Pinjaman Perbankan menurut Kelompok Bank di Provinsi Bengkulu (Jutaan Rupiah), 2016 - 2020 <i>Banking Credits by Group of Banks In Bengkulu Province (Million Rupiahs), 2016 - 2020</i>	440
10.10	Jumlah Rekening dan Posisi DPK Perbankan Menurut Kabupaten/	

	Kota di Provinsi Bengkulu, 2020 <i>The Number of Accounts and Nominal Value of Saving by Regency/ Municipality in Bengkulu Province, 2020</i>	442
10.11	Posisi Likuiditas Perbankan di Provinsi Bengkulu (Juta Rupiah), 2010 - 2020 <i>Banking Liquidity Position in Bengkulu Province (Million Rupiahs), 2010 - 2020.....</i>	443
10.12	Posisi Pinjaman Rupiah dan Valuta Asing yang Diberikan Bank Umum dan BPR Menurut Lapangan Usaha di Provinsi Bengkulu, (Juta Rupiah), 2016 - 2020 <i>The Loan Positions of Rupiahs and Foreign Currency Granted by Commercial dan Rural Banks by Business Field in Bengkulu Province (Million Rupiahs), 2016 - 2020.....</i>	444
10.13	Posisi Pinjaman Modal Kerja Rupiah dan Valuta Asing yang Diberikan Bank Umum dan BPR Menurut Lapangan Usaha Di Provinsi Bengkulu (Juta Rupiah), 2016 - 2020 <i>The Positions of Working Capital Loan of Rupiahs and Foreign Currency Granted by Commercial dan Rural Banks by Business Field in Bengkulu Province (Million Rupiahs), 2016 - 2020.....</i>	446
10.14	Posisi Pinjaman Rupiah dan Valuta Asing yang Diberikan Bank Umum dan BPR Menurut Jenis Bank Di Provinsi Bengkulu (Juta Rupiah), 2010 - 2020 <i>The Loan Positions of Rupiahs and Foreign Currency Granted by Group of Banks in Bengkulu Province (Million Rupiahs), 2010 - 2020.....</i>	448
11.	PENGELUARAN PENDUDUK/POPULATION EXPENDITURE	451
11.1	Rata-rata Pengeluaran per Kapita Sebulan Menurut Kelompok Komoditas dan Daerah Tempat Tinggal (rupiah) di Provinsi Bengkulu, 2019 - 2020 <i>Monthly Average Expenditure per Capita by Commodity Group and Residence (rupiahs) in Bengkulu Province, 2019 - 2020.....</i>	459
11.2	Persentase Pengeluaran per Kapita Sebulan Menurut Kelompok Komoditas di Provinsi Bengkulu, 2019-2020 <i>Percentage of Monthly Expenditure per Capita by Commodity Group in Bengkulu Province, 2019 - 2020.....</i>	463
11.3	Rata-rata Pengeluaran per Kapita Sebulan Makanan dan Bukan Makanan Menurut Kabupaten/Kota di Provinsi Bengkulu (rupiah),	

	2019 dan 2020 <i>Monthly Average of Food and Non-Food Expenditure per Capita by Regency/Municipality in Bengkulu Province (rupiahs), 2019 and 2020 .</i>	467
11.4	Persentase Pengeluaran per Kapita Sebulan Makanan dan Bukan Makanan Menurut Kabupaten/Kota di Provinsi Bengkulu, 2019 dan 2020 <i>Percentage of Monthly Food and Non-Food Expenditure per Capita by Regency/Municipality in Bengkulu Province, 2019 and 2020</i>	468
11.5	Persentase Penduduk Menurut Golongan Pengeluaran Per Kapita Sebulan di Provinsi Bengkulu, 2020 <i>Percentage of Population by Class of Monthly Expenditure per Capita in Bengkulu Province, 2020</i>	469
12.	PERDAGANGAN LUAR NEGERI/FOREIGN TRADE	471
12.1	EKSPOR.....	477
	EXPORT	477
12.1.1	Volume Dan Nilai Ekspor dirinci Menurut Jenis Komoditi di Provinsi Asal, 2019 dan 2020 <i>Volume and Value of Export by Type of Commodity at Province of Origin, 2019 and 2020</i>	477
12.1.2	Volume Dan Nilai Ekspor Menurut Negara Tujuan, 2019 dan 2020 <i>Volume and Value of Export by Destination Country, 2019 and 2020....</i>	478
12.1.3	Volume Dan Nilai Ekspor Menurut Pelabuhan Muat, 2019 dan 2020 <i>Volume and Value of Export by Loading Port, 2019 and 2020</i>	479
12.2	IMPOR	480
	IMPORT	480
12.2.1	Volume dan Nilai Impor Menurut Negara Asal, 2019 dan 2020 <i>Volume and Value of Import by Country of Origin, 2019 and 2020</i>	480
12.3	NERACA PERDAGANGAN	481
	BALANCE OF TRADE.....	481
12.3.1	Nilai Neraca Perdagangan Provinsi Bengkulu Menurut bulan, 2019 - 2020 <i>Bengkulu Province's Balance of Trade Value By Month, 2019 - 2020</i>	481

13.	SISTEM NERACA REGIONAL/SYSTEM OF REGIONAL ACCOUNTS	483
13.1	PRODUK DOMESTIK REGIONAL BRUTO PROVINSI	491
	PROVINCIAL GROSS REGIONAL DOMESTIC PRODUCT.....	491
13.1.1	Produk Domestik Regional Bruto Atas Dasar Harga Berlaku Menurut Lapangan Usaha di Provinsi Bengkulu di Provinsi Bengkulu (miliar rupiah), 2016 – 2020 <i>Gross Regional Domestic Product at Current Market Prices by Industry in Bengkulu Province (billion rupiahs), 2016 – 2020</i>	491
13.1.2	Produk Domestik Regional Bruto Atas Dasar Harga Konstan 2010 Menurut Lapangan Usaha di Provinsi Bengkulu di Provinsi Bengkulu (miliar rupiah), 2016 – 2020 <i>Gross Regional Domestic Product at 2010 Constant Market Prices by Industry in Bengkulu Province (billion rupiahs), 2016 – 2020</i>	498
13.1.3	Distribusi Persentase Produk Domestik Regional Bruto Atas Dasar Harga Berlaku Menurut Lapangan Usaha di Provinsi Bengkulu, 2016 – 2020 <i>Percentage Distribution of Gross Regional Domestic Product at Current Market Prices by Industry in Bengkulu Province, 2016 – 2020.....</i>	505
13.1.4	Laju Pertumbuhan Produk Domestik Regional Bruto Atas Dasar Harga Konstan 2010 Menurut Lapangan Usaha di Provinsi Bengkulu (persen), 2016 – 2020 <i>Growth Rate of Gross Regional Domestic Product at 2010 Constant Market Prices by Industry in Bengkulu Province (percent), 2016 – 2020</i>	512
13.1.5	Produk Domestik Regional Bruto Atas Dasar Harga Berlaku Menurut Jenis Pengeluaran di Provinsi Bengkulu (miliar rupiah), 2016 – 2020 <i>Gross Regional Domestic Product at Current Market Prices by Type of Expenditure in Bengkulu Province (billion rupiahs), 2016 – 2020.....</i>	519
13.1.6	Produk Domestik Regional Bruto Atas Dasar Harga Konstan 2010 Menurut Jenis Pengeluaran di Provinsi Bengkulu (miliar rupiah), 2016 – 2020 <i>Gross Regional Domestic Product at 2010 Constant Market Prices by Type of Expenditure in Bengkulu Province (billion rupiahs), 2016 – 2020.....</i>	521

13.2	PRODUK DOMESTIK REGIONAL BRUTO KABUPATEN/KOTA REGENCY/MUNICIPAL GROSS REGIONAL DOMESTIC PRODUCT.	523 523
13.2.1	Produk Domestik Regional Bruto Atas Dasar Harga Berlaku Menurut Kabupaten/ Kota di Provinsi Bengkulu (miliar rupiah), 2016 – 2020 <i>Gross Regional Domestic Product at Current Market Prices by Regency/ Municipality in Bengkulu Province (billion rupiahs), 2016 – 2020.....</i>	523
13.2.2	Produk Domestik Regional Bruto Atas Dasar Harga Konstan 2010 Menurut Kabupaten/Kota di Provinsi Bengkulu (miliar rupiah) , 2016 – 2020 <i>Gross Regional Domestic Product at Constant 2010 Prices by Regency/ Municipality in Bengkulu Province (billion rupiahs), 2016 – 2020</i>	524
13.2.3	Distribusi Persentase Produk Domestik Regional Bruto Atas Dasar Harga Berlaku Menurut Kabupaten/Kota di Provinsi Bengkulu, 2016 – 2020 <i>Percentage Distribution of Gross Regional Domestic Product at Current Market Prices by Regency/Municipality in Bengkulu Province, 2016 – 2020.....</i>	525
13.2.4	Laju Pertumbuhan Produk Domestik Regional Bruto Atas Dasar Harga Konstan 2010 Menurut Kabupaten/Kota di Provinsi Bengkulu (persen), 2016 – 2020 <i>Growth Rate of Gross Regional Domestic Product at 2010 Constant Market Prices by Regency/Municipality in Bengkulu Province (percent), 2016 – 2020.....</i>	526
13.2.5	Produk Domestik Regional Bruto per Kapita Atas Dasar Harga Berlaku Menurut Kabupaten/Kota di Provinsi Bengkulu (Ribu rupiah), 2016 – 2020 <i>Per Capita Gross Regional Domestic Product at Current Market Prices by Regency/Municipality in Bengkulu Province (Thousands rupiahs), 2016 – 2020.....</i>	527
13.2.6	Produk Domestik Regional Bruto per Kapita Atas Dasar Harga Konstan 2010 Menurut Kabupaten/Kota di Provinsi Bengkulu (Ribu rupiah), 2016 – 2020 <i>Per Capita Gross Regional Domestic Product at 2010 Constant Market Prices by Regency/Municipality in Bengkulu Province (Thousands rupiahs), 2016 – 2020.....</i>	528

13.2.7	Laju Pertumbuhan Produk Domestik Regional Bruto per Kapita Atas Dasar Harga Konstan 2010 Menurut Kabupaten/Kota di Provinsi Bengkulu (persen), 2016 – 2020 <i>Growth Rate of per Capita Gross Regional Domestic Product at 2010 Constant Market Prices by Regency/Municipality in Bengkulu Province (percent), 2016 – 2020.....</i>	529
14	PERBANDINGAN ANTARPROVINSI/NATIONAL COMPARISON .	531
14.1	Jumlah Penduduk Menurut Provinsi di Indonesia (ribu), 2016 – 2020 <i>Population by Province in Indonesia (thousand), 2016 – 2020</i>	539
14.2	Laju Pertumbuhan Produk Domestik Regional Bruto Atas Dasar Harga Konstan 2010 Menurut Provinsi di Indonesia (persen) 2016 – 2020 <i>Growth Rate of Gross Regional Domestic Products at 2010 Constant Market Prices by Province in Indonesia (percent), 2016 – 2020</i>	541
14.3	Laju Inflasi 90 Kota di Indonesia (2018=100), 2020 <i>Inflation Rate of 90 Cities in Indonesia (2018 = 100), 2020.....</i>	543
14.4	Persentase Penduduk Miskin Menurut Provinsi di Indonesia (ribu), 2016 – 2020 <i>Percentage of Poor Population by Province in Indonesia (thousand), 2016 – 2020.....</i>	548
14.5	Indeks Pembangunan Manusia Menurut Provinsi di Indonesia, 2016 – 2020 <i>Human Development Index by Province in Indonesia, 2016 – 2020.....</i>	550

DAFTAR GAMBAR/LIST OF FIGURES

	Halaman Page	
1.1	Luas Daerah menurut Kabupaten/Kota di Provinsi Bengkulu, 2020 <i>Total Area of Regency/Municipality in Bengkulu Province, 2020.....</i>	8
3.1	Jumlah Penduduk menurut Kabupaten/Kota di Provinsi Bengkulu, 2020 <i>Total Population of Regency/Municipality in Bengkulu Province, 2020.</i>	56
6.1	Jumlah Pelanggan Listrik Menurut Unit Layanan Pelanggan di Provinsi Bengkulu, 2016-2020 <i>Number of Electricity Customers by Customer Service Unit in Bengkulu Province, 2016-2020.....</i>	358
9.1	Jumlah Kendaraan Bermotor Menurut Jenis Kendaraan (unit) di Provinsi Bengkulu, 2018-2020 <i>Number of Registered Motor Vehicles by Type of Motor Vehicles (units) in Bengkulu Province, 2018-2020.....</i>	408
11.1	Persentase Pengeluaran per Kapita Sebulan Makanan dan Bukan Makanan di Provinsi Bengkulu, 2019 dan 2020 <i>Percentage of Monthly Food and Non-Food Expenditure per Capita by Regency/Municipality in Bengkulu Province, 2019 dan 2020.....</i>	458

PENJELASAN UMUM/EXPLANATORY NOTES

Tanda-tanda, satuan-satuan, dan lain-lainnya yang digunakan dalam publikasi ini adalah sebagai berikut:

Symbols, measurement units, and acronyms which are used in this publication, are as follows:

1. TANDA-TANDA/SYMBOLS

Data tidak tersedia/Data not available	: ...
Tidak ada atau nol /Null or zero	: -
Data dapat diabaikan/Data negligible	: 0
Tanda decimal/Decimal point	: ,
Data tidak dapat ditampilkan/Not applicable	: NA
Angka estimasi/Estimated figures	: e
Angka diperbaiki/Revised figures	: r
Angka sementara/Preliminary figures	: x
Angka sangat sementara/Very preliminary figures	: xx
Angka sangat sangat sementara/Very very preliminary figures	: xxx

2. SATUAN/UNITS

barel/barrel	: 158,99 liter/litres = 1/6,2898 m ³
hektar (ha)/hectare (ha)	: 10 000 m ²
kilometer (km)/kilometres (km)	: 1 000 meter/meters (m)
knot/knot	: 1,8523 km/jam (km/hour)
kuintal/quintal	: 100 kg
KWh	: 1 000 Watt hour
MWh	: 1 000 KWh
liter (untuk beras)/litre (for rice)	: 0,80 kg
MMSCF	: 1/35,3 m ³
metrik ton (m.ton)/metric ton (m. ton)	: 0,98421 long ton = 1 000 kg
ons/ounce	: 28,31 gram/grams
ton	: 1 000 kg

Satuan lain: buah, dus, butir, helai/lembar, kaleng, batang, pulsa, ton kilometer (ton-km), jam, menit, persen (%).

Other units: unit, pack, pieces, sheet, tin, pulse, ton-kilometres(ton-km), hour, minute, percent (%).

Perbedaan angka di belakang koma disebabkan oleh pembulatan angka.

The difference in decimal numbers is caused by rounding.

DAFTAR SINGKATAN/ LIST OF ABBREVIATIONS

SI	: Stasiun Iklim
SIMPK	: Stasiun Meteorologi Pertanian Khusus
t.t	: Tempat tidur
BCG	: Bacillus Calmette Guerin
DPT	: Difteri, Pertusis, Tetanus
TT	: Tetanus Toxoid
IOT	: Industri Obat Tradisional/ <i>Traditional Medicine Industry</i>
IKOT	: Industri Kecil Obat Tradisional/ <i>Traditional Medicine Small</i>
Alkes	: Alat kesehatan/ <i>Health Kits</i>
PKRT	: Perbekalan Kesehatan Rumah tangga/ <i>Household Health Logistics</i>
Kompl	: Komplemen/ <i>Complement</i>
IRTP	: Industri Pangan Produksi Rumah Tangga/ <i>Foods Home Industry</i>
PBF	: Pedagang Besar Farmasi/ <i>Pharmacy Whole-seller</i>
GFK	: Gudang Farmasi Kab/Kota/Regency/ <i>Municipality Pharmacy Warehouse</i>
RB	: Rumah Bersalin/ <i>Delivery House</i>
Pustu	: Puskesmas pembantu/ <i>Auxiliary Public Health Center</i>
BP	: Balai Pengobatan/ <i>Polyclinic</i>
TPS	: Tempat Pembuangan Sementara / <i>landfill</i>
Jamkesmas	: Jaminan kesehatan masyarakat miskin/ <i>Poor Public Health Insurance</i>
PJKMU	: Program Jaminan Kesehatan Masyarakat Umum
SIUP	: Surat Ijin Usaha Perdagangan/ <i>Trading Permission Letter</i>
TDP	: Tanda Daftar Perusahaan/ <i>Company Registration Identity</i>
API	: Angka Pengenal Importir/ <i>Importer's Identity Number</i>

Statistik Kunci, 2018–2020 Key Statistics, 2018–2020

Rincian/Description (1)	Satuan/Unit (2)	2018 (5)	2019 (6)	2020 (7)
SOSIAL/SOCIAL				
Penduduk ¹ /Population ¹	ribu/thousand	1 963,3	1 991,8	2 010,67
Angka Harapan Hidup ^{1-e} /Life Expectancy Rate ¹	tahun/years	68,84	69,21	69,35
Angka Melek Huruf Usia 15+/ <i>Literacy Rate Aged 15+</i>	%	97,91	98,01	98,01
Tingkat Partisipasi Angkatan Kerja -TPAK ² <i>Labour Force Participation Rate-LFPR²</i>	%	70,27 ³	70,09 ³	71,73 ³
Tingkat Pengangguran Terbuka-TPT ² <i>Unemployment Rate-UR²</i>	%	3,35 ³	3,26 ³	4,07 ³
Penduduk Miskin ⁴ /Poor People ⁴	ribu/thousand	301,81	302,30	302,58
Persentase Penduduk Miskin ⁴ <i>Percentage of Poor People⁴</i>	%	15,43	15,23	15,03
Indeks Pembangunan Manusia-IPM ⁵ <i>Human Development Index⁵</i>	–	70,64	71,21	71,40
EKONOMI/ECONOMY				
Produk Domestik Regional Bruto (PDRB) Harga Berlaku ⁶ <i>Gross Domestic Regional Bruto (GDRP) at Current Price⁶</i>	miliar rupiah <i>million rupiahs</i>	66 402,99	72 109,47 ^x	73 336,58 ^{xx}
Laju Pertumbuhan Ekonomi/ <i>Economic Growth</i>	%	4,97	4,94 ^x	-0,02 ^{xx}
Ekspor/ <i>Export</i>	juta/million US\$	271,89	208,55	153,73
Impor/ <i>Import</i>	juta/million US\$	98,73	27,68	3,27

- Catatan/Notes: ¹ Data 2006–2009: berdasarkan hasil SUPAS 2005; mulai 2010: Hasil proyeksi penduduk Indonesia 2010–2035 (pertengahan tahun/Juni)/Data in 2006–2009: based on SUPAS 2005; since 2010: The result of Indonesia population projection 2010–2035 (mid year/June)
- ² Kondisi Agustus/Condition at August
- ³ Menggunakan penimbang hasil proyeksi penduduk SUPAS 2015 / Uses a weighting of the population projection results from SUPAS 2015
- ⁴ Kondisi Maret/Condition at March
- ⁵ Sejak tahun 2010, IPM dihitung dengan metode baru. Komponen IPM metode baru adalah angka harapan hidup saat lahir, harapan lama sekolah, rata-rata lama sekolah, dan pengeluaran per kapita/Since 2010, HDI was calculated using new method. New HDI component are life expectancy at birth, expected years of schooling, means years of schooling, and expenditure per capita
- ⁶ Mulai tahun 2010 mengadopsi System of National Account 2008 (SNA 2008)/Since 2010 is in line with System of National Account 2008 (SNA 2008)

GEOGRAFI DAN IKLIM

GEOGRAPHY AND CLIMATE

Terluas Largest

4 324,60Km²

Kab. Bengkulu Utara /Bengkulu Utara Regency

Kota Bengkulu /Bengkulu Municipality

Terkecil Smallest

144,50Km²



Tahun 2018
2018 Year

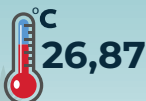

Tahun 2019
2019 Year



Tahun 2020
2020 Year

Suhu rata-rata
Average temperature

PENJELASAN TEKNIS

1. Secara astronomis, Provinsi Bengkulu terletak antara 2°16' sampai 3°31'LS dan antara 101°01' sampai 103°41'BT. Sementara jika dilihat dari letak geografisnya, Provinsi Bengkulu di sebelah utara berbatasan dengan Provinsi Sumatera Barat, di sebelah selatan berbatasan dengan Samudera Indonesia dan Provinsi Lampung, di sebelah barat berbatasan dengan Samudera Indonesia, dan di sebelah timur berbatasan dengan Provinsi Jambi dan Provinsi Sumatera Selatan.
2. Provinsi Bengkulu terletak di sebelah Barat pegunungan Bukit Barisan. Luas wilayah Provinsi Bengkulu mencapai lebih kurang 1.991.933 hektar atau 19.919,33 kilometer persegi. Wilayah Provinsi Bengkulu memanjang dari perbatasan Provinsi Sumatera Barat sampai ke perbatasan Provinsi Lampung dan jaraknya lebih kurang 567 kilometer. Provinsi Bengkulu berbatasan langsung dengan Samudera Indonesia pada garis pantai sepanjang lebih kurang 525 kilometer. Bagian timurnya berbukit-bukit dengan dataran tinggi yang subur, sedangkan pada bagian barat merupakan dataran rendah yang relatif sempit, memanjang dari utara ke selatan diselingi daerah yang bergelombang.

TECHNICAL NOTES

1. *Astronomically, Bengkulu Province is located between latitudes 2°16'S to 3°31'S and between longitudes 101°01'E to 103°41'E. Meanwhile, if viewed from its geographical position, on the north side Bengkulu province shares borders with West Sumatera Province, on the south side with Indian Ocean and Lampung Province, on the west side with Indian Ocean, and on the east side with the Provinces of Jambi and South Sumatera.*
2. *Bengkulu province is located in the western side of Bukit Barisan Mountains. The total area of Bengkulu Province reaches approximately 1,991,933 hectares or 19,919.33 square kilometers. The region of Bengkulu Province extends from the border of West Sumatera Province to the border of Lampung Province, and the distance is approximately 567 kilometers. Bengkulu Province is directly adjacent to the Indian Ocean on a coastline of approximately 525 kilometers. The eastern part is hilly with lush highlands, while the western part is relatively narrow lowland, elongated from the north to south, interspersed by bumpy areas.*

3. Hujan adalah titik-titik air di udara atau awan yang sudah terlalu berat karena kandungan airnya sudah sangat banyak, sehingga akan jatuh kembali ke permukaan bumi sebagai hujan (presipitasi). Alat untuk mengukur hujan adalah fluviometer.
 4. Curah hujan merupakan ketebalan air hujan yang terkumpul pada luasan 1 m². Satuan curah hujan yang digunakan Badan Meteorologi Klimatologi dan Geofisika (BMKG) adalah millimeter (mm). Curah hujan dihitung dengan satuan mm, yaitu air yang tertampung pada area seluas 1m x 1m (m²). Jadi curah hujan 1 mm adalah jumlah air yang turun dari langit sebanyak 1mmx1mx1m = 0,001 m³ = 1 liter.
 5. Suhu udara (temperatur) adalah ukuran energi kinetik rata-rata dari pergerakan molekul-molekul. Suhu suatu benda ialah keadaan yang menentukan kemampuan benda tersebut untuk memindahkan (transfer) panas ke benda-benda lain atau menerima panas dari benda-benda lain tersebut. Dalam sistem dua benda, benda yang kehilangan panas dikatakan benda yang bersuhu lebih tinggi.
 6. Alat untuk mengukur temperatur adalah thermometer. Namun dalam pengamatan meteorologi dan klimatologi, umumnya digunakan thermometer kaca
3. *Rain is water droplets in the air or a cloud that is too heavy because the water content is already very much, so it will fall back to the earth's surface as rain (precipitation). Tools to measure rainfall is fluviometer.*
 4. *Rainfall is the thickness of the rainwater collected in an area of 1 m². Unit precipitation used Meteorology and Geophysics Agency (BMKG) is millimeters (mm). Rainfall is calculated in mm, ie water being stored in an area of 1m x 1m (m²). So rainfall of 1 mm is the amount of water that fell from the sky as much as 1mmx1mx1m = 0,001 m³ = 1 liter.*
 5. *Air temperature (temperature) is a measure of the average kinetic energy from the movement of molecules. Temperature of an object is the state which decides whether the object is to move (transfer) of heat to other objects or receive the heat from the other objects. In a system of two objects, objects that heat loss is said to objects higher temperature.*
 6. *Instrument for measuring temperature is a thermometer. But in the observation of meteorology and climatology, commonly used glass thermometer (liquid-in-glass*

(liquid-in-glass thermometer) untuk peralatan konvensional dan thermometer PT-100 untuk peralatan-peralatan digital. Thermometer kaca (liquid-in-glass thermometer) umumnya menggunakan Air raksa (mercury) untuk pengukuran temperatur diatas suhu freezing point (-38,3 °C) dan menggunakan alkohol untuk pengukuran yang memiliki jangkauan ukur dibawah/sekitar freezing point.

7. Kelembaban udara/lengas udara adalah pola persebaran penduduk di suatu wilayah, baik berdasarkan batas-batas geografis maupun berdasarkan batas-batas administrasi pemerintahan.

thermometer) for conventional equipment and thermometer PT-100 for digital equipment. Glass Thermometer (liquid-in-glass thermometer) typically use mercury (mercury) for the measurement of temperatures above the freezing point temperature (-38.3° C) and the use of alcohol for measurement has measuring range under/ around freezing point.

7. *Humidity air is the pattern of population distribution in an area, whether based on geographical boundaries and is based on the limits of government administration.*

ULASAN**Geografi**

Provinsi Bengkulu terletak di sebelah Barat pegunungan Bukit Barisan. Luas wilayah Provinsi Bengkulu mencapai lebih kurang 1.991.933 hektar atau 19.919,33 kilometer persegi. Wilayah Provinsi Bengkulu memanjang dari perbatasan Provinsi Sumatera Barat sampai ke perbatasan Provinsi Lampung dan jaraknya lebih kurang 567 kilometer.

Secara astronomis, Provinsi Bengkulu terletak antara 2°16' sampai 3°31' LS dan antara 101°01' sampai 103°41' BT. Sementara jika dilihat dari letak geografisnya, Provinsi Bengkulu di sebelah utara berbatasan dengan Provinsi Sumatera Barat, di sebelah selatan berbatasan dengan Samudera Indonesia dan Provinsi Lampung, di sebelah barat berbatasan dengan Samudera Indonesia, dan di sebelah timur berbatasan dengan Provinsi Jambi dan Provinsi Sumatera Selatan.

Provinsi Bengkulu berbatasan langsung dengan Samudera Indonesia pada garis pantai sepanjang lebih kurang 525 kilometer. Bagian timurnya berbukit bukit dengan dataran tinggi yang subur, sedangkan pada bagian barat merupakan dataran rendah yang relatif sempit, memanjang dari utara ke selatan diselingi daerah yang bergelombang.

Iklim

Musim yang terjadi di wilayah Provinsi Bengkulu sebagaimana

DESCRIPTION**Geography**

Bengkulu Province is located in the western side of Bukit Barisan Mountains. The total area of Bengkulu Province reaches approximately 1,991,933 hectares or 19,919.33 square kilometers. The region of Bengkulu Province extends from the border of West Sumatera Province to the border of Lampung Province, and the distance is approximately 567 kilometers.

Astronomically, Bengkulu Province is located between latitudes 2°16'S to 3°31'S and between longitudes 101°01'E to 103°41'E. Meanwhile, if viewed from its geographical position, on the north side Bengkulu province shares borders with West Sumatera Province, on the south side with Indian Ocean and Lampung Province, on the west side with Indian Ocean, and on the east side with the Provinces of Jambi and South Sumatera.

Bengkulu Province is directly adjacent to the Indian Ocean on a coastline of approximately 525 kilometers. The eastern part is hilly with lush highlands, while the western part is relatively narrow lowland, elongated from the north to south, interspersed by bumpy areas.

Climate

The season that happened in the Bengkulu Province as the other regions

wilayah lainnya di Indonesia dikenal dua musim, yaitu musim hujan yang terjadi di bulan Desember-Maret dan musim kemarau yang terjadi di bulan Juni-September. Sementara pada bulan April-Mei dan Oktober-November merupakan masa peralihan atau pancaroba.

Pengamatan Unsur Iklim di Stasiun Pengamatan Badan Meteorologi Klimatologi dan Geofisika (BMKG) di Provinsi Bengkulu antara lain suhu, kelembaban udara, kecepatan angin, dan tekanan udara

Rata-rata suhu udara (temperatur) di Provinsi Bengkulu pada tahun 2020 yaitu 29,0° C. Rata-rata kelembaban udara sepanjang tahun 2020 adalah 77 persen. Rata-rata kecepatan angin sepanjang tahun 2020 adalah sekitar 2,62 meter/detik. Rata-rata tekanan udara yang tercatat sepanjang tahun 2020 adalah sebesar 1.008,0 mb.

in Indonesia are two seasons: the rainy season which occurs in December to March and the dry season which occurs in June to September. While in April to May and October-November is a transition.

Observation result of Climate Elements at the Meteorology, Climatology and Geophysics Agency Station in Bengkulu Province such as temperature, humidity, wind velocity, and atmospheric pressure.

The average of air temperature at Bengkulu Province in 2020, approximately 29.0° C. The average of humidity air during 2020 is around 77 percent. The average of wind speed during 2020 is around 2.62 meter/second. The average of atmospheric pressure recorded, during 2020 is around 1,008.0 mb.

Gambar 1.1
Figures

Luas Daerah menurut Kabupaten/Kota di Provinsi Bengkulu, 2020
Total Area of Regency/Municipality in Bengkulu Province, 2020

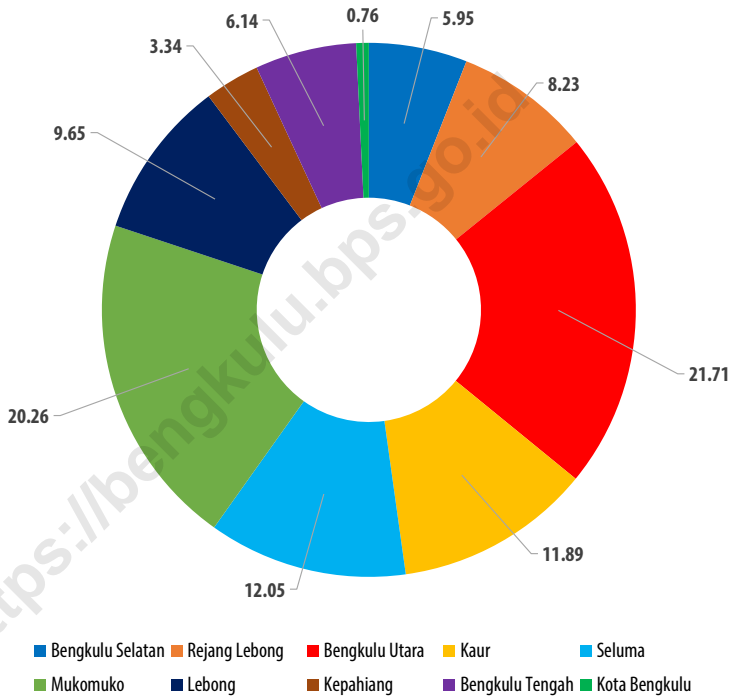

Sumber/Source : Kementerian Dalam Negeri / Ministry of Home Affairs

1.1 KEADAAN GEOGRAFI GEOGRAPHY CONDITION

Tabel
Table 1.1.1 **Luas Daerah dan Jumlah Pulau Menurut Kabupaten/Kota di Provinsi Bengkulu, 2020**
Total Area and Number of Islands by Regency/Municipality in Bengkulu Province, 2020

Kabupaten/Kota Regency/Municipality	Ibukota Kabupaten/Kota Capital of Regency/Municipality	Luas ¹ Total Area ¹ (km ² /sq.km)
(1)	(2)	(3)
1. Bengkulu Selatan	Manna	1 186,10
2. Rejang Lebong	Curup	1 639,98
3. Bengkulu Utara	Arga Makmur	4 324,60
4. Kaur	Bintuhan	2 369,05
5. Seluma	Tais	2 400,44
6. Mukomuko	Mukomuko	4 036,70
7. Lebong	Tubei	1 921,82
8. Kepahiang	Kepahiang	665,00
9. Bengkulu Tengah	Karang Tinggi	1 223,94
10. Kota Bengkulu	Bengkulu	151,70
Provinsi Bengkulu	Bengkulu	19 919,33

Lanjutan Tabel/*Continued Table 1.1.1*

Kabupaten/Kota <i>Regency/Municipality</i>	Persentase terhadap Luas Provinsi <i>Percentage to Province's Area</i>	Jumlah Pulau ² <i>Number of Islands²</i>
(1)	(4)	(5)
1. Bengkulu Selatan	5,95	–
2. Rejang Lebong	8,23	–
3. Bengkulu Utara	21,72	9
4. Kaur	11,89	–
5. Seluma	12,05	–
6. Mukomuko	20,27	–
7. Lebong	9,65	–
8. Kepahiang	3,34	–
9. Bengkulu Tengah	6,14	–
10. Kota Bengkulu	0,76	1
Provinsi Bengkulu	100,00	10

Catatan/*Note:* –

Sumber/*Source:* ¹ Kementerian Dalam Negeri / *Ministry of Home Affairs*

² Badan Pertanahan Nasional Kantor Wilayah Bengkulu / *National Land Agency Bengkulu Regional Office*

Tabel
Table 1.1.2**Tinggi Wilayah dan Jarak ke Ibukota Provinsi Menurut Kabupaten/Kota di Provinsi Bengkulu, 2020**
Regional Height and Distance to the Capital of Province by Regency / Municipality in Bengkulu Province, 2020

Kabupaten/Kota <i>Regency/Municipality</i>	Tinggi Wilayah (mdpl) <i>Altitude (m a.s.l)</i>	Jarak ke Ibukota Provinsi <i>Distance to the Capital of Province</i> (km)
(1)	(2)	(3)
1. Bengkulu Selatan	0-500	140
2. Rejang Lebong	100-1000	89
3. Bengkulu Utara	0-250	43,4
4. Kaur	100-500	250
5. Seluma	0-1000	51
6. Mukomuko	2-85	279
7. Lebong	500-1000	120
8. Kepahiang	250-1600	59
9. Bengkulu Tengah	0-1162	20
10. Kota Bengkulu	0-500	4

Catatan/Note: -

Sumber/Source: Badan Pertanahan Nasional Kantor Wilayah Provinsi Bengkulu/*National Land Agency Regional Office of Bengkulu Province*

1.2 KEADAAN IKLIM CLIMATE CONDITION

Tabel 1.2.1 **Pengamatan Unsur Iklim di Stasiun Pengamatan Badan Meteorologi Klimatologi dan Geofisika (BMKG) di Provinsi Bengkulu, 2018 - 2020**
Observation of Climate Elements at the Meteorology, Climatology and Geophysics Agency Station in Bengkulu Province, 2018 - 2020

Tahun Year	Suhu/Temperature		
	Minimum	Rata-rata Average	Maksimum Maximum
(1)	(2)	(3)	(4)
2018	21,60	28,58	36,00
2019	19,10	26,87	35,60
2020	21,50	29,00	35,40

Lanjutan Tabel/*Continued Table 1.2.1*

Tahun Year	Kelembaban/Humidity (%)		
	Minimum	Rata-rata Average	Maksimum Maximum
(1)	(5)	(6)	(7)
2018	42,00	76,64	100
2019	67,80	84,22	94,50
2020	46,00	77,00	100

Lanjutan Tabel/*Continued Table 1.2.1*

Tahun Year	Kecepatan Angin (m/det) /Wind Velocity (m/sec)		
	Minimum	Rata-rata Average	Maksimum Maximum
(1)	(8)	(9)	(10)
2018	calm ¹	5,37	15,00
2019	1,30	3,09	9,30
2020	calm ¹	2,62	10,28

Lanjutan Tabel/*Continued Table* 1.2.1

Tahun Year	Tekanan Udara/ <i>Atmospheric Pressure (mb)</i>		
	Minimum	Rata-rata Average	Maksimum Maximum
(1)	(11)	(12)	(13)
2018	1 003,40	1 009,38	1 015,10
2019	1 003,30	1 008,88	1 015,60
2020	1 001,20	1 008,00	1 014,00

Lanjutan Tabel/Continued Table 1.2.1

Tahun Year	Jumlah Curah Hujan Number of Precipitation (mm)	Jumlah Hari Hujan (hari) Number of Rainy Days (day)	Penyinaran Matahari Duration of Sunshine¹ (%)
(1)	(14)	(15)	(16)
2018	3 048,40	154	78,48
2019	1 825,00	188	79,1
2020	4 272,50	236	78,75

Catatan/Note: ¹ *Calm* adalah kecepatan angin mendekati nol/ *Calm* is when wind velocity is close to zero

Sumber/Source: Badan Meteorologi, Klimatologi, dan Geofisika/Meteorology, Climatology, and Geophysics Agency

Jumlah PNS

Menurut Jenis Kelamin dan Tingkat Pendidikan

Number of Civil Servants by Sex and Education Level

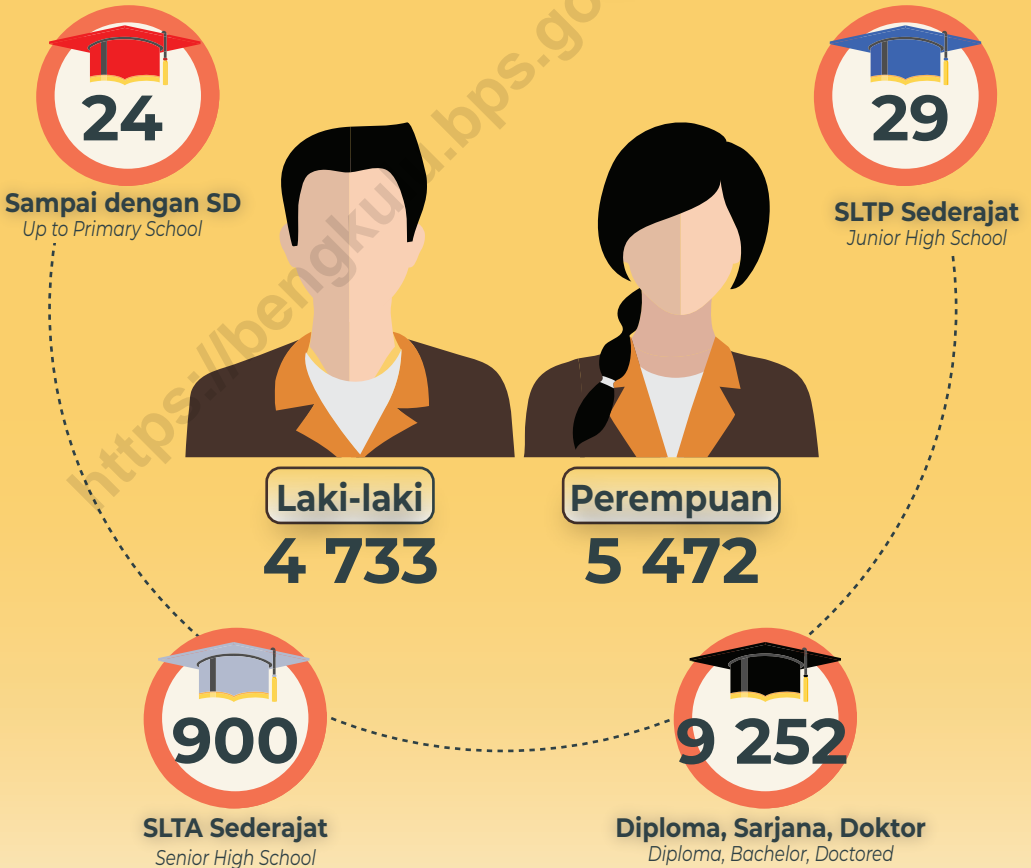

PENJELASAN TEKNIS**TECHNICAL NOTES**

1. Desa adalah desa dan desa adat atau yang disebut dengan nama lain, selanjutnya disebut Desa, adalah kesatuan masyarakat hukum yang memiliki batas wilayah yang berwenang untuk mengatur dan mengurus urusan pemerintahan, kepentingan masyarakat setempat berdasarkan prakarsa masyarakat, hak asal usul, dan/atau hak tradisional yang diakui dan dihormati dalam sistem Pemerintahan Negara Kesatuan Republik Indonesia (Undang-Undang Nomor 6 Tahun 2014 tentang Desa).
 2. Kelurahan adalah suatu wilayah yang dipimpin oleh seorang Lurah sebagai perangkat daerah kabupaten dan atau daerah kota di bawah kecamatan (Undang-Undang No. 32 Tahun 2004 tentang Pemerintahan Daerah).
 3. Kecamatan adalah pembagian wilayah administratif di Indonesia di bawah kabupaten atau kota. Kecamatan terdiri atas desa-desa atau kelurahan-kelurahan. Kedudukan kecamatan merupakan perangkat daerah kabupaten/kota sebagai pelaksana teknis kewilayahan yang mempunyai wilayah kerja tertentu dan dipimpin oleh seorang camat.
 4. Kabupaten adalah pembagian wilayah administratif di Indonesia setelah provinsi, yang dipimpin
1. *The village is the village and the traditional village or called by other names, hereinafter called the village, is the unity of the legal community who have borders with the authority to regulate and manage the affairs of government, the interests of the local community based community initiatives, the right of origin, and/or traditional rights recognized and respected by the Government administration system of the Republic of Indonesia (Constitution No. 6 of 2014 concerning Villages).*
 2. *Urban Community is an area that is led by a headman as the district and town or area under the sub-district (Constitution No. 32 of 2004 on Regional Government).*
 3. *Sub-District is the division of administrative regions in Indonesia under the county or city. Sub-district consists of the villages or kelurahan. Position sub-district is the district/ city as the technical cantonal who have certain work areas and is led by the district head.*
 4. *Regency is the division of administrative regions in Indonesia after the province, led by a*

oleh seorang bupati. Selain kabupaten, pembagian wilayah administratif setelah provinsi adalah kota. Secara umum baik kabupaten maupun kota memiliki wewenang yang sama.

5. Anggota Dewan Perwakilan Rakyat Daerah (DPRD) dipilih melalui pemilihan umum (pemilu) dan dilantik dalam masa jabatan lima tahun.
6. DPRD provinsi terdiri atas anggota partai politik peserta pemilihan umum yang dipilih melalui pemilihan umum
7. DPRD provinsi merupakan lembaga perwakilan rakyat daerah provinsi yang berkedudukan sebagai unsur penyelenggara pemerintahan daerah provinsi. Anggota DPRD provinsi adalah pejabat daerah provinsi.
8. Menurut Undang-Undang nomor 23 tahun 2014, DPRD provinsi mempunyai 3 (tiga) fungsi:
 - a. pembentukan perda provinsi
 - b. anggaran, dan
 - c. pengawasan
9. Ketiga fungsi sebagaimana dimaksud dijalankan dalam kerangka representasi rakyat di daerah provinsi. Dalam rangka menjalankan fungsinya, DPRD provinsi menjangkau aspirasi masyarakat.
10. Anggota DPRD provinsi berjumlah paling sedikit 35 (tiga puluh lima) orang dan paling banyak 100 (seratus) orang. Keanggotaan

regent. In addition to the district, administrative territorial division after the province is the city. In general, both regency and cities have the same authority.

5. *Regional House of Representatives (DPRD) members are elected through a general election and appointed for a five-years membership.*
6. *Provincial assembly consisting of members of political parties participating in elections are elected through general elections.*
7. *Provincial assembly is a representative institution of the people of the province who serves as a component of the provincial government. Provincial assembly members are officials of the province.*
8. *According to the Constitution number 23 of 2014, the provincial parliament has 3 (three) function :*
 - a. established of provincial regulations*
 - b. budgets*
 - c. supervision*
9. *These three functions referred executed within the framework of representation of the people in the provinces. In order to function, the community in the provincial parliament.*
10. *Provincial assembly members amounted to at least 35 (thirty five) and at most 100 (one hundred) people. Membership*

DPRD provinsi diresmikan dengan keputusan menteri.

11. Masa jabatan anggota DPRD provinsi adalah 5 (lima) tahun dan berakhir pada saat anggota DPRD provinsi yang baru mengucapkan sumpah/janji.
 12. Aparatur Sipil Negara (ASN) adalah profesi bagi pegawai negeri sipil dan pegawai pemerintah dengan perjanjian kerja yang bekerja pada instansi pemerintah.
 13. Pegawai ASN adalah pegawai negeri sipil dan pegawai pemerintah dengan perjanjian kerja yang diangkat oleh pejabat pembina kepegawaian dan disertai tugas dalam suatu jabatan pemerintahan atau disertai tugas negara lainnya dan digaji berdasarkan peraturan perundang-undangan.
 14. Pegawai Negeri Sipil (PNS) adalah warga negara Indonesia yang memenuhi syarat tertentu, diangkat sebagai pegawai ASN secara tetap oleh pejabat pembina kepegawaian untuk menduduki jabatan pemerintahan.
 15. Indeks Demokrasi Indonesia (IDI) adalah angka-angka yang menunjukkan tingkat perkembangan demokrasi di seluruh provinsi di Indonesia berdasarkan beberapa aspek tertentu dari demokrasi. Aspek yang diukur dalam IDI ini adalah Kebebasan Sipil, Hak-Hak Politik, dan Lembaga-
- of the provincial parliament was inaugurated by the minister's decision.*
 - 11. Tenure of members of the provincial parliament is five (5) years and ended when the new provincial parliament members took the oath/pledge.*
 - 12. State Civil Apparatus (ASN) is a profession for civil servants and government employees with employment agreements that work in government agencies.*
 - 13. ASN servants are civil servants and government employees with work agreement raised by the staff development officer and was assigned a public office or entrusted with other countries and are paid based on the legislation .*
 - 14. Civil Servants (PNS) are Indonesian citizens who meet certain requirements, was appointed as an employee of the ASN regularly by the staff development officer position in government.*
 - 15. The Indonesia Democracy Index (IDI) refers to numerical indicators which measure aspects of democracy across the provinces of Indonesia. These include civil liberties, political rights, and institutions of democracy, and further breaks them down into 11 variables and 28 indicators.*

lembaga Demokrasi. Ketiga aspek demokrasi ini kemudian dijabarkan menjadi 11 variabel dan 28 indikator.

16. Pengumpulan data IDI menggunakan metode triangulasi, yang menggunakan metode kuantitatif, kualitatif, dan validasi di antara keduanya. Empat metode yang digunakan meliputi: review koran, review dokumen, diskusi kelompok terfokus (FGD), dan wawancara mendalam
 17. Cakupan statistik keuangan negara meliputi keuangan pemerintah pusat, keuangan pemerintah daerah provinsi, keuangan pemerintah kabupaten/kota, dan keuangan pemerintah desa.
 18. Statistik keuangan pemerintah pusat bersumber dari Kementerian Keuangan, sedangkan Statistik Keuangan Pemerintah Daerah Provinsi dan Kabupaten/Kota dikumpulkan oleh Badan Pusat Statistik melalui masing-masing kantor gubernur dan bupati/walikota. Sejak tahun 2000 sektor keuangan negara dihitung berdasarkan tahun kalender yang berakhir pada bulan Desember.
16. *IDI's data compiling applied a triangulation method, using both quantitative and qualitative methods and cross validating the data. The four methods for data collection included: media reviews, document reviews, focus group discussion (FGD), and in-depth interviews.*
 17. *Public finance statistics consists of central government finance, provincial government finance, regency/municipality government finance, and village-level government finance.*
 18. *Statistics on central government finance are obtained from the Ministry of Finance, while statistics on provincial and regency/municipal levels are collected by the BPS-Statistics Indonesia through the provincial and regency/city offices. Since 2000 the financial sector has been based on calendar year ending in December.*

ULASAN

Perubahan penyelenggaraan pemerintah dari sistem sentralistik menjadi desentralistik melalui otonomi daerah memberikan dampak positif bagi daerah. Pemerintah daerah diberi peluang atau kesempatan untuk menyelenggarakan pemerintahan secara lebih mandiri. Salah satu dampak positif dari pelaksanaan otonomi daerah adalah terjadinya pemekaran daerah provinsi dan kabupaten/ kota di seluruh Indonesia.

Seiring dengan hal tersebut, di Provinsi Bengkulu juga mengalami pemekaran kabupaten. Tujuan dari pemekaran ini adalah agar pelayanan pemerintah kepada masyarakat lebih efektif dan efisien, sehingga diharapkan dapat mempercepat pembangunan daerah. Sampai dengan tahun 2020 Provinsi Bengkulu terdiri dari 9 (sembilan) kabupaten dan 1 (satu) kota. Sementara kecamatan berjumlah 129 dan desa/kelurahan berjumlah 1.514.

Pemilihan umum tahun 2020 menghasilkan anggota legislatif dengan jumlah 43 orang dari 11 partai politik. Partai Demokrasi Indonesia Perjuangan (PDIP) merupakan partai terbesar dengan 7 anggota yang menduduki kursi legislatif di Dewan Perwakilan Rakyat Daerah (DPRD) Provinsi Bengkulu, kemudian disusul Partai Gerindra dengan jumlah 6 anggota legislatif, dan yang paling sedikit menduduki kursi legislatif berasal dari Partai Persatuan

DESCRIPTION

The changes in the Government's Administration from the centralized system to the decentralized through regional autonomy gives positive impacts for the regions. Local governments are given the opportunity to govern more independently. One positive impact of the implementation of regional autonomy is the division of provinces and regencies/cities throughout Indonesia.

Along with that matter, in the province of Bengkulu there are also regencies divisions. The purpose of this division is to make public services run more effectively and efficiently, which is expected to accelerate regional development. Up to 2020 Bengkulu Province consists of 9 (nine) regencies and 1 (one) capital municipality. While the districts total up to 129 and villages/sub-districts total up to 1,514.

The general election in 2020 resulted in 43 legislators from 11 political parties. Partai Demokrasi Indonesia Perjuangan (PDIP) is the largest party with 7 members occupying legislative seats in The Regional House of Representatives (DPRD) of Bengkulu Province, followed by the Partai Gerindra with 6 legislators, and the party with the fewest occupied legislative seat is Partai Persatuan Pembangunan (PPP) with 1 legislator. The composition of legislators is dominated by 34 males, leaving women

Pembangunan (PPP) yaitu 1 anggota legislatif. Komposisi anggota legislatif didominasi laki-laki sebanyak 34 orang, dan perempuan hanya 7 orang.

Pegawai Negeri Sipil (PNS) yang sekarang sudah berganti nama menjadi Aparatur Sipil Negara (ASN) dikelompokkan dalam tiga kelompok, yaitu Sekretariat Daerah, Dinas-dinas, dan Badan/ Inspektorat/ Kantor/ Unit Organisasi. Ketiga kelompok ini bekerja di lingkungan Pemerintah Daerah (Pemda) Provinsi Bengkulu.

Pada tahun 2020, jumlah ASN di lingkungan Pemda Provinsi Bengkulu sejumlah 10.629 orang yang terdiri dari 5.031 pegawai laki-laki dan 5.598 pegawai perempuan. Bila dilihat dari tingkat pendidikan, sebagian besar ASN berada pada tingkat sarjana/doktor/Ph.D sebanyak 7.207 orang. Secara berurutan jumlah ASN sampai dengan SD, SMP/ sederajat, SMA/ sederajat, Diploma I,II, dan Diploma III masing-masing 26 orang, 40 orang, 1.036 orang, 54 orang, dan 640 orang.

with 7 seats.

Civilian State Employees (PNS) that has now been changed into Civilian State Apparatus (ASN) are categorized into three groups, namely Regional Secretariat, Services, and Unit of Agencies/ Inspectorates/ Offices/ Organizations. These three groups are working in the Local Government (Pemda) of Bengkulu Province.

In 2020, the number of ASN in the Pemda of Bengkulu is 10,629; 5,031 male employees and 5,598 female. In terms of the educational level, most of ASN are in level university graduated as many 7,207 people. Sequentially the total employees of ASN up to primary school, general vocational junior high school, general/ vocational senior high school diplomal, II, and Diploma III are respectively 26 people, 40 people, 1,036 people, 54 people, and 640 people

2.1 WILAYAH ADMINISTRATIF ADMINISTRATIVE AREA

Tabel 2.1.1 Jumlah Kecamatan Menurut Kabupaten/Kota di Provinsi Bengkulu, 2016 - 2019
Number of Subdistricts by Regency/Municipality in Bengkulu Province, 2016 - 2019

Kabupaten/Kota Regency/Municipality	2016	2017	2018	2019
(1)	(2)	(3)	(4)	(5)
1. Bengkulu Selatan	11	11	11	11
2. Rejang Lebong	15	15	15	15
3. Bengkulu Utara	20	19	19	19
4. Kaur	15	15	15	15
5. Seluma	14	14	14	14
6. Mukomuko	15	15	15	15
7. Lebong	12	12	12	12
8. Kepahiang	8	8	8	8
9. Bengkulu Tengah	10	10	10	11
10. Kota Bengkulu	9	9	9	9
Provinsi Bengkulu	129	128	128	129

Catatan/Note: -
Sumber/Source: Peraturan Kepala Badan Pusat Statistik Nomor 1 Tahun 2020 Tanggal 5 Februari 2020 tentang Perubahan Atas Peraturan Kepala Badan Pusat Statistik Nomor 3 Tahun 2019 tentang Kode dan Nama Wilayah Kerja Statistik Tahun 2019/Chief Statistician Regulation Number 1/2020, February 5 2020, as a revision of Chief Statistician Regulation Number 3 of 2019 on Code and Name of Regional Level of Data Collection.

Tabel
Table 2.1.2

**Jumlah Desa/Kelurahan¹ Menurut Kabupaten/Kota di
Provinsi Bengkulu, 2016 - 2019**
**Number of Villages/Kelurahan¹ by Regency/Municipality in
Bengkulu Province, 2016 - 2019**

Kabupaten/Kota Regency/Municipality	2016	2017	2018	2019
(1)	(2)	(3)	(4)	(5)
1. Bengkulu Selatan	159	159	158	158
2. Rejang Lebong	156	156	156	156
3. Bengkulu Utara	225	220	220	220
4. Kaur	195	195	195	195
5. Seluma	202	202	202	202
6. Mukomuko	152	152	152	152
7. Lebong	104	104	104	104
8. Kepahiang	117	117	117	117
9. Bengkulu Tengah	143	143	143	143
10. Kota Bengkulu	67	67	67	67
Provinsi Bengkulu	1 520	1 515	1 514	1 514

Catatan/Note: ¹Termasuk kelurahan dan Unit Permukiman Transmigrasi (UPT)/Include Transmigration Settlement Unit
Sumber/Source: Peraturan Kepala Badan Pusat Statistik Nomor 1 Tahun 2020 Tanggal 5 Februari 2020 tentang Perubahan Atas Peraturan Kepala Badan Pusat Statistik Nomor 3 Tahun 2019 tentang Kode dan Nama Wilayah Kerja Statistik Tahun 2019/Chief Statistician Regulation Number 1/2020, February 5 2020, as a revision of Chief Statistician Regulation Number 3 of 2019 on Code and Name of Regional Level of Data Collection.

2.2 DEWAN PERWAKILAN RAKYAT DAERAH REGIONAL HOUSE OF REPRESENTATIVES

Tabel 2.2.1 **Jumlah Anggota Dewan Perwakilan Rakyat Daerah Provinsi Bengkulu Menurut Partai Politik dan Jenis Kelamin, 2020**
Number of Regional House of Representatives's Members of Bengkulu Province by Political Parties and Sex, 2020

<i>Partai Politik/Political Parties</i>	<i>Laki-laki Male</i>	<i>Perempuan Female</i>	<i>Jumlah Total</i>
(1)	(2)	(3)	(4)
1. Demokrat	4	-	4
2. Gerindra	5	1	6
3. Golkar	5	1	6
4. Hanura	2	1	3
5. Nasdem	3	2	5
6. PAN	2	-	2
7. PDI Perjuangan	5	2	7
8. Perindo	2	-	2
9. PKB	3	1	4
10. PKS	2	1	3
11. PPP	1	-	1
Provinsi Bengkulu	34	9	43

Catatan/Note: Seharusnya Jumlah Anggota DPRD Provinsi Bengkulu Berjumlah 45 orang. Namun sebanyak 2 (dua) orang yang mengundurkan diri yaitu : 1 (satu) orang dari Partai Golkar dan 1 (satu) orang dari Partai Demokrat. Sampai Akhir Desember 2020 belum dilakukan Pergantian Antar Waktu (PAW).

The total members of the Representative House of Bengkulu Province must be 45 people. However, there were 2 (two) people resigned, namely: one from the Golkar Party and another one from the Democratic Party. Until the end of December 2020 there has been no Intertime Change (PAW).

Sumber/Source: DPRD Provinsi Bengkulu / Regional Representatives Council of Bengkulu Province

Tabel
Table 2.2.2

**Jumlah Anggota Dewan Perwakilan Rakyat Daerah
Provinsi Bengkulu Menurut Kabupaten/Kota dan Jenis
Kelamin, 2020**
*Number of Regional House of Representatives's Members
of Bengkulu Province by Regency/Municipality and Sex,
2020*

Kabupaten/Kota Regency/Municipality	Laki-laki Male	Perempuan Female	Jumlah Total
(1)	(2)	(3)	(4)
1. Bengkulu Selatan dan Kaur	6	1	7
2. Rejang Lebong dan Lebong	8	1	9
3. Bengkulu Utara dan Bengkulu Tengah	6	1	7
4. Seluma	3	2	5
5. Mukomuko	3	1	4
6. Kepahiang	4	-	4
7. Kota Bengkulu	5	2	7
Provinsi Bengkulu	35	8	43

Catatan/Note: Seharusnya Jumlah Anggota DPRD Provinsi Bengkulu Berjumlah 45 orang. Namun sebanyak 2 (dua) orang yang mengundurkan diri yaitu: 1 (satu) orang dari Partai Golkar dan 1 (satu) orang dari Partai Demokrat. Sampai Akhir Desember 2020 belum dilakukan Pergantian Antar Waktu (PAW).

The total members of the Representative House of Bengkulu Province must be 45 people. However, there were 2 (two) people resigned, namely: one from the Golkar Party and another one from the Democratic Party. Until the end of December 2020 there has been no Intertime Change (PAW).

Sumber/Source: DPRD Provinsi Bengkulu / Regional Representatives Council of Bengkulu Province

2.3 SUMBER DAYA MANUSIA HUMAN RESOURCES

Tabel 2.3.1 Jumlah Pegawai Negeri Sipil Menurut Kabupaten/Kota dan Jenis Kelamin di Provinsi Bengkulu^{1,2}, Desember 2019 dan Desember 2020
Number of Civil Servants by Regency/Municipality and Sex in Bengkulu Province^{1,2}, December 2019 and December 2020

Kabupaten/Kota <i>Regency/Municipality</i>	2019		Jumlah <i>Total</i>
	Laki-laki <i>Male</i>	Perempuan <i>Female</i>	
(1)	(2)	(3)	(4)
1. Bengkulu Selatan
2. Rejang Lebong
3. Bengkulu Utara
4. Kaur
5. Seluma
6. Mukomuko
7. Lebong
8. Kepahiang
9. Bengkulu Tengah
10. Kota Bengkulu
Provinsi Bengkulu	5 031	5 598	10 629

Lanjutan Tabel/*Continued Table 2.3.1*

Kabupaten/Kota <i>Regency/Municipality</i>	2020		Jumlah <i>Total</i>
	Laki-laki <i>Male</i>	Perempuan <i>Female</i>	
(1)	(5)	(6)	(7)
1. Bengkulu Selatan
2. Rejang Lebong
3. Bengkulu Utara
4. Kaur
5. Seluma
6. Mukomuko
7. Lebong
8. Kepahiang
9. Bengkulu Tengah
10. Kota Bengkulu
Provinsi Bengkulu	4 733	5 472	10 205

Catatan/Note: ¹ Pegawai Negeri Sipil Provinsi Bengkulu adalah seluruh Pegawai Negeri Sipil dibawah Pemerintah Provinsi Bengkulu / *The Civil Servants of Bengkulu Province are under the Provincial Government of Bengkulu*

² Data dari Badan Kepegawaian Daerah Provinsi Bengkulu tidak dapat dijabarkan menurut keberadaan pegawai tersebut di Kabupaten/Kota, sehingga hanya ditambahkan pada bagian jumlah total / *Data from Regional Civil Service Agency of Bengkulu Province can not be broken down by the presence of the employee at the Regency / City, so that only added to the total amount*

Sumber/Source: Badan Kepegawaian Daerah Provinsi Bengkulu/ *Regional Civil Service Agency of Bengkulu Province*

Tabel
Table 2.3.2**Jumlah Pegawai Negeri Sipil Menurut Jabatan dan Jenis Kelamin di Provinsi Bengkulu, Desember 2019 dan Desember 2020**
Number of Civil Servants by Occupation and Sex in Bengkulu Province, Desember 2019 dan Desember 2020

Kabupaten/Kota <i>Regency/Municipality</i>	2019		Jumlah <i>Total</i>
	Laki-laki <i>Male</i>	Perempuan <i>Female</i>	
(1)	(2)	(3)	(4)
Fungsional Tertentu <i>Specific Functional</i>	2 144	3 810	5 954
Fungsional Umum <i>Staff/ General Functional</i>	2 129	1 406	3 535
<i>Struktural/Structural</i>			
Eselon V/5th Echelon	–	–	–
Eselon IV/4th Echelon	533	308	841
Eselon III/3rd Echelon	190	66	256
Eselon II/2nd Echelon	35	8	43
Eselon I/1st Echelon	–	–	–
Jumlah/Total	5 031	5 598	10 629

Lanjutan Tabel/*Continued Table 2.3.2*

Kabupaten/Kota <i>Regency/Municipality</i>	2020		Jumlah <i>Total</i>
	Laki-laki <i>Male</i>	Perempuan <i>Female</i>	
(1)	(5)	(6)	(7)
Fungsional Tertentu <i>Specific Functional</i>	2 125	3 261	5 386
Fungsional Umum <i>Staf General Functional</i>	1 960	1 878	3 838
Struktural/ <i>Structural</i>			
Eselon V/5th Echelon	–	–	–
Eselon IV/4th Echelon	432	267	699
Eselon III/3rd Echelon	190	58	248
Eselon II/2nd Echelon	25	8	33
Eselon I/1st Echelon	1	–	1
Jumlah/Total	4 733	5 472	10 205

Catatan/Note: Pegawai Negeri Sipil Provinsi Bengkulu adalah seluruh Pegawai Negeri Sipil dibawah Pemerintah Provinsi Bengkulu / *The Civil Servants of Bengkulu Province are under the Provincial Government of Bengkulu*

Sumber/Source: Badan Kepegawaian Daerah Provinsi Bengkulu/ *Regional Civil Service Agency of Bengkulu Province*

Tabel
Table 2.3.3

Jumlah Pegawai Negeri Sipil Menurut Tingkat Pendidikan dan Jenis Kelamin di Provinsi Bengkulu, Desember 2019 dan Desember 2020
Number of Civil Servants by Educational Level and Sex in Bengkulu Province, December 2019 and December 2020

Tingkat Pendidikan <i>Educational Level</i>	2019		
	Laki-laki <i>Male</i>	Perempuan <i>Female</i>	Jumlah <i>Total</i>
(1)	(2)	(3)	(4)
Sampai dengan SD <i>Up to Primary School</i>	20	6	26
SMP/Sederajat <i>General Vocational Junior High School</i>	35	5	40
SMA/Sederajat <i>General/Vocational Senior High School</i>	652	384	1 036
Diploma I, II/Akta I, II <i>Diploma I, II/Akta I, II</i>	36	18	54
Diploma III/Akta III/Sarjana Muda <i>Diploma III/Akta III/Bachelor</i>	258	382	640
Tingkat Sarjana/Doktor/Ph.D <i>University Graduates</i>	3 248	3 959	7 207
Jumlah/Total	5 031	5 598	10 629

Lanjutan Tabel/Continued Table 2.3.3

Tingkat Pendidikan <i>Educational Level</i>	2020		
	Laki-laki <i>Male</i>	Perempuan <i>Female</i>	Jumlah <i>Total</i>
(1)	(2)	(3)	(4)
Sampai dengan SD <i>Up to Primary School</i>	19	5	24
SMP/Sederajat <i>General Vocational Junior High School</i>	27	2	29
SMA/Sederajat <i>General/Vocational Senior High School</i>	570	330	900
Diploma I, II/Akta I, II <i>Diploma I, II/Akta I, II</i>	26	15	41
Diploma III/Akta III/Sarjana Muda <i>Diploma III/Akta III/Bachelor</i>	235	353	588
Tingkat Sarjana/Doktor/Ph.D <i>University Graduates</i>	3 856	4 767	8 623
Jumlah/Total	4 733	5 472	10 205

Catatan/Note: Pegawai Negeri Sipil Provinsi Bengkulu adalah seluruh Pegawai Negeri Sipil dibawah Pemerintah Provinsi Bengkulu /
The Civil Servants of Bengkulu Province are under the Provincial Government of Bengkulu

Sumber/Source: Badan Kepegawaian Daerah Provinsi Bengkulu/ *Regional Civil Service Agency of Bengkulu Province*

Tabel
Table 2.3.4

**Jumlah Pegawai Negeri Sipil Menurut Tingkat
Kepangkatan dan Jenis Kelamin di Provinsi Bengkulu,
Desember 2019 dan Desember 2020**
*Number of Civil Servants by Hierarchy and Sex in Bengkulu
Province, December 2019 and December 2020*

Pangkat/Golongan/Ruang Hierarchy	2019		
	Laki-laki Male	Perempuan Female	Jumlah Total
(1)	(2)	(3)	(4)
1. I/A (Juru Muda)	–	–	–
2. I/B (Juru Muda Tingkat I)	4	3	7
3. I/C (Juru)	7	3	10
4. I/D (Juru Tingkat I)	7	2	9
Golongan I/Range I	18	8	26
5. II/A (Pengatur Muda)	32	5	37
6. II/B (Pengatur Muda Tingkat I)	83	36	119
7. II/C (Pengatur)	166	76	242
8. II/D (Pengatur Tingkat I)	150	103	253
Golongan II/Range II	431	220	651
9. III/A (Penata Muda)	386	466	852
10. III/B (Penata Muda Tingkat I)	955	1 128	2 083
11. III/C (Penata)	988	1 562	2 550
12. III/D (Penata Tingkat I)	1 021	1 278	2 299
Golongan III/Range III	3 350	4 434	7 784
13. IV/A (Pembina)	902	771	1 673
14. IV/B (Pembina Tingkat I)	276	149	425
15. IV/C (Pembina Utama Muda)	36	12	48
16. IV/D (Pembina Utama Madya)	16	3	19
17. IV/E (Pembina Utama)	2	1	3
Golongan IV/Range IV	1 232	936	2 168
Jumlah/Total	5 031	5 598	10 629

Lanjutan Tabel/*Continued Table 2.3.4*

Pangkat/Golongan/Ruang Hierarchy	2020		
	Laki-laki Male	Perempuan Female	Jumlah Total
	(1)	(5)	(6)
1. I/A (Juru Muda)	–	–	–
2. I/B (Juru Muda Tingkat I)	3	2	5
3. I/C (Juru)	6	3	9
4. I/D (Juru Tingkat I)	7	–	7
Golongan I/Range I	16	5	21
5. II/A (Pengatur Muda)	27	6	33
6. II/B (Pengatur Muda Tingkat I)	73	32	105
7. II/C (Pengatur)	127	53	180
8. II/D (Pengatur Tingkat I)	168	103	271
Golongan II/Range II	395	194	589
9. III/A (Penata Muda)	325	395	720
10. III/B (Penata Muda Tingkat I)	871	1 040	1 911
11. III/C (Penata)	874	1 391	2 265
12. III/D (Penata Tingkat I)	1 080	1 469	2 549
Golongan III/Range III	3 150	4 295	7 445
13. IV/A (Pembina)	850	780	1 630
14. IV/B (Pembina Tingkat I)	277	180	457
15. IV/C (Pembina Utama Muda)	28	14	42
16. IV/D (Pembina Utama Madya)	15	2	17
17. IV/E (Pembina Utama)	2	2	4
Golongan IV/Range IV	1 172	978	2 150
Jumlah/Total	4 733	5 472	10 205

Catatan/Note: Pegawai Negeri Sipil Provinsi Bengkulu adalah seluruh Pegawai Negeri Sipil dibawah Pemerintah Provinsi Bengkulu / *The Civil Servants of Bengkulu Province are under the Provincial Government of Bengkulu*

Sumber/Source: Badan Kepegawaian Daerah Provinsi Bengkulu/ *Regional Civil Service Agency of Bengkulu Province*

2.4 KEUANGAN DAERAH GOVERNMENT FINANCE

Tabel 2.4.1 **Realisasi Pendapatan Pemerintah Provinsi Bengkulu Menurut Jenis Pendapatan (miliar rupiah), 2017 -2019**
Table 2.4.1 **Actual of Bengkulu Province Government Revenue by Kind of Revenue (billion rupiah), 2017 - 2019**

Jenis Pendapatan/Kind of Revenues	2017	2018
(1)	(3)	(2)
1. Pendapatan Asli Daerah (PAD)/Regional Revenue	804,58	872,26
1.1 Pajak Daerah/Regional Tax	597,69	679,44
1.2 Retribusi Daerah/Regional Retribution	5,37	4,10
1.3 Hasil Perusahaan Milik Daerah dan Pengelolaan Kekayaan Daerah yang Dipisahkan/Regional-Owned Company Revenue and Separated Management of Regional Wealth	17,66	17,38
1.4 Lain-lain PAD yang Sah/Other Regional Revenue	183,85	171,34
2. Dana Perimbangan/Balance Funds	1 997,88	1 478,05
2.1 Bagi Hasil Pajak/Tax Sharing Revenue	43,70	40,96
2.2 Bagi Hasil Bukan Pajak/Sumber Daya Alam/Non-Tax Sharing Revenue/Natural Resources	17,61	25,41
2.3 Dana Alokasi Umum/General Allocation Fund	1 301,54	1 300,98
2.4 Dana Alokasi Khusus/Special Allocation Fund	635,03	110,70
3. Lain-lain Pendapatan yang Sah/Other Revenue	2,12	501,51
3.1 Pendapatan Hibah/Grant	1,15	0,00
3.2 Dana Darurat/Emergency Fund	0,00	0,00
3.3 Dana Bagi Hasil Pajak dari Provinsi dan Pemerintah Daerah Lainnya/Tax Sharing Revenue from Provincial and Other Regional Governments	0,00	0,00
3.4 Dana Penyesuaian dan Otonomi Daerah/Regional Adjustment and Autonomy Fund	0,00	500,44
3.5 Bantuan Keuangan dari Provinsi atau Pemerintah Daerah Lainnya/Financial Assistance from Provincial or Other Regional Governments	0,00	0,00
3.6 Lainnya/Others	0,96	1,07
Jumlah/Total	2 804,58	2 851,81

Lanjutan Tabel/*Continued Table 2.4.1*

Jenis Pendapatan/ <i>Kind of Revenues</i>	2019
(1)	(2)
1. Pendapatan Asli Daerah (PAD)/<i>Regional Revenue</i>	826,67
1.1 Pajak Daerah/ <i>Regional Tax</i>	622,48
1.2 Retribusi Daerah/ <i>Regional Retribution</i>	4,66
1.3 Hasil Perusahaan Milik Daerah dan Pengelolaan Kekayaan Daerah yang Dipisahkan/ <i>Regional-Owned Company Revenue and Separated Management of Regional Wealth</i>	13,98
1.4 Lain-lain PAD yang Sah/ <i>Other Regional Revenue</i>	185,55
2. Dana Perimbangan/<i>Balance Funds</i>	1 529,11
2.1 Bagi Hasil Pajak/ <i>Tax Sharing Revenue</i>	22,62
2.2 Bagi Hasil Bukan Pajak/Sumber Daya Alam/ <i>Non-Tax Sharing Revenue/Natural Resources</i>	23,64
2.3 Dana Alokasi Umum/ <i>General Allocation Fund</i>	1 334,18
2.4 Dana Alokasi Khusus/ <i>Special Allocation Fund</i>	148,68
3. Lain-lain Pendapatan yang Sah/<i>Other Revenue</i>	578,27
3.1 Pendapatan Hibah/ <i>Grant</i>	0,00
3.2 Dana Darurat/ <i>Emergency Fund</i>	0,00
3.3 Dana Bagi Hasil Pajak dari Provinsi dan Pemerintah Daerah Lainnya/ <i>Tax Sharing Revenue from Provincial and Other Regional Governments</i>	0,00
3.4 Dana Penyesuaian dan Otonomi Daerah/ <i>Regional Adjustment and Autonomy Fund</i>	577,15
3.5 Bantuan Keuangan dari Provinsi atau Pemerintah Daerah Lainnya/ <i>Financial Assistance from Provincial or Other Regional Governments</i>	0,00
3.6 Lainnya/ <i>Others</i>	1,12
Jumlah/<i>Total</i>	2 934,06

Catatan/Note: -

Sumber/Source: Survei Statistik Keuangan Daerah/*Regional Financial Statistics Survey*

Tabel
Table 2.4.2**Realisasi Belanja Pemerintah Provinsi Bengkulu Menurut Jenis Belanja (ribu rupiah), 2017 - 2019**
Actual of Bengkulu Province Government Expenditures by Kind of Expenditures (thousand rupiahs), 2017 - 2019

Jenis Belanja <i>Kind of Expenditures</i>	2017	2018
(1)	(3)	(4)
1. Belanja Tidak Langsung/<i>Indirect Expenditure</i>	1 500 252 284,67	1 622 411 064,26
1.1 Belanja Pegawai/ <i>Employee Expenditure</i>	958 716 986,71	1 018 412 868,26
1.2 Belanja Bunga/ <i>Interest Expenditure</i>	0,00	0,00
1.3 Belanja Subsidi/ <i>Subsidy Expenditure</i>	0,00	0,00
1.4 Belanja Hibah/ <i>Grant Expenditure</i>	278 389 957,00	324 924 782,00
1.5 Belanja Bantuan Sosial/ <i>Social Aid Expenditures</i>	0,00	0,00
1.6 Belanja Bagi Hasil kepada Provinsi/Kabupaten/ Kota/ <i>Sharing Expenditure for Provinces/Regencies/ Municipalities</i>	261 415 985,35	277 516 027,25
1.7 Belanja Bantuan Keuangan kepada Provinsi/ Kabupaten/Kota dan Pemerintah Desa/ <i>Social Aid Expenditures for Provinces/Regencies/Municipalities and Village Governments</i>	1 729 355,62	1 549 873,65
1.8 Belanja Tidak Terduga/ <i>Unexpected Expenditures</i>	0,00	7 513,10
2. Belanja Langsung/<i>Direct Expenditures</i>	1 366 961 042,18	1 357 167 172,65
2.1 Belanja Pegawai/ <i>Employee Expenditure</i>	46 917 767,48	54 137 899,88
2.2 Belanja Barang dan Jasa/ <i>Goods and Services Expenditure</i>	608 969 687,74	684 551 367,02
2.3 Belanja Modal/ <i>Capital Expenditure</i>	711 073 586,96	618 477 905,75
Jumlah/<i>Total</i>	2 867 213 326,86	2 979 578 236,90

Lanjutan Tabel/*Continued Table 2.4.2*

Jenis Pendapatan <i>Kind of Revenues</i>	2019
(1)	(4)
1. Belanja Tidak Langsung/<i>Indirect Expenditure</i>	1 568 400 511,87
1.1 Belanja Pegawai/ <i>Employee Expenditure</i>	1 027 615 426,76
1.2 Belanja Bunga/ <i>Interest Expenditure</i>	0,00
1.3 Belanja Subsidi/ <i>Subsidy Expenditure</i>	0,00
1.4 Belanja Hibah/ <i>Grant Expenditure</i>	341 978 235,00
1.5 Belanja Bantuan Sosial/ <i>Social Aid Expenditures</i>	0,00
1.6 Belanja Bagi Hasil kepada Provinsi/Kabupaten/ Kota/ <i>Sharing Expenditure for Provinces/Regencies/ Municipalities</i>	196 203 764,26
1.7 Belanja Bantuan Keuangan kepada Provinsi/ Kabupaten/Kota dan Pemerintah Desa/ <i>Social Aid Expenditures for Provinces/Regencies/Municipalities and Village Governments</i>	1 598 555,85
1.8 Belanja Tidak Terduga/ <i>Unexpected Expenditures</i>	1 004 530,00
2. Belanja Langsung/<i>Direct Expenditures</i>	1 549 903 006,93
2.1 Belanja Pegawai/ <i>Employee Expenditure</i>	32 741 001,29
2.2 Belanja Barang dan Jasa/ <i>Goods and Services Expenditure</i>	775 338 942,05
2.3 Belanja Modal/ <i>Capital Expenditure</i>	741 823 063,58
Jumlah/<i>Total</i>	3 118 303 518,80

Catatan/Note: -

Sumber/Source: Survei Statistik Keuangan Daerah/*Regional Financial Statistics Survey*

Tabel
Table 2.4.3

**Realisasi Pendapatan dan Belanja Pemerintah Daerah
Kabupaten/Kota di Provinsi Bengkulu (ribu rupiah), 2018 -
2019**
*Realization of Regency/Municipality Government's
Revenues and Expenditures in Bengkulu Province (thousand
rupiahs), 2018 - 2019*

Kabupaten/Kota Regency/Municipality	2018	
	Pendapatan Revenues	Belanja Expenditures
(1)	(2)	(3)
1. Bengkulu Selatan	915 700 123	890 438 690
2. Rejang Lebong	1 053 045 217	1 100 801 279
3. Bengkulu Utara	1 147 429 567	1 175 493 475
4. Kaur	750 536 796	737 956 670
5. Seluma	892 233 058	886 515 895
6. Mukomuko	849 294 370	890 000 157
7. Lebong	665 221 680	672 702 191
8. Kepahiang	683 360 644	673 637 093
9. Bengkulu Tengah	742 301 518	734 633 896
10. Kota Bengkulu	1 096 906 667	1 035 960 297
Provinsi Bengkulu	8 796 029 640	8 798 139 643

Lanjutan Tabel/*Continued Table 2.4.3*

Kabupaten/Kota <i>Regency/Municipality</i>	2019	
	Pendapatan <i>Revenues</i>	Belanja <i>Expenditures</i>
(1)	(4)	(5)
1. Bengkulu Selatan	1 009 159 429	1 013 582 855
2. Rejang Lebong	1 094 938 566	1 166 372 785
3. Bengkulu Utara	1 225 988 248	1 247 736 193
4. Kaur	819 236 232	814 418 226
5. Seluma	1 017 129 802	793 738 248
6. Mukomuko	933 278 474	939 406 591
7. Lebong	697 480 836	698 241 357
8. Kepahiang	730 847 819	730 927 175
9. Bengkulu Tengah	799 632 993	805 737 330
10. Kota Bengkulu	1 130 950 570	1 133 892 824
Provinsi Bengkulu	2 934 057 941	3 118 303 519

Catatan/Note: -

Sumber/Source: Survei Statistik Keuangan Daerah/*Regional Financial Statistics Survey*

2.5 INDEKS DEMOKRASI INDONESIA INDONESIA DEMOCRACY INDEX

Tabel 2.5.1 Indeks Demokrasi Indonesia Provinsi Bengkulu, 2017 - 2019
Indonesia Democracy Index of Bengkulu Province, 2017 - 2019

Tahun Year	IDI	Aspek Kebebasan Sipil <i>Civil Liberties Aspect</i>	Aspek Hak-hak Politik <i>Political Rights Aspect</i>	Aspek Lembaga Demokrasi <i>Institution of Democracy Aspect</i>
(1)	(2)	(3)	(4)	(5)
2017	72,73	88,51	59,42	74,03
2018	70,71	78,77	62,18	74,13
2019	78,79	93,98	73,17	68,63

Catatan/Note: -

Sumber/Source: Indeks Demokrasi Indonesia/*Indonesia Democracy Index*

BAB
Chapter

03 PENDUDUK & KETENAGAKERJAAN

POPULATION AND EMPLOYMENT

Pemerataan Pembangunan Kunci hadapi Pertumbuhan Penduduk Muda Provinsi Bengkulu

Equitable Development is the Key to Facing the Young Population Growth of Bengkulu Province

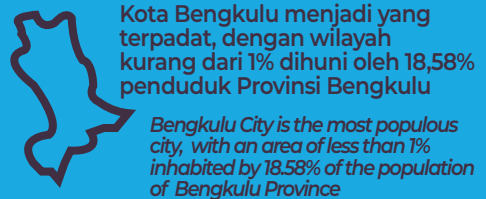

70,74%

Penduduk Usia Produktif
(15-64 Tahun)

Productive Age Population (15-64 Years)

Manfaatkan Bonus Demografi dengan
meningkatkan kualitas SDM lewat
pendayagunaan teknologi informasi

Take advantage of the Demographic Bonus by improving the quality of human resources through the use of information technology

PENJELASAN TEKNIS

1. Sumber utama data kependudukan adalah sensus penduduk yang dilaksanakan setiap sepuluh tahun sekali. Sensus penduduk telah dilaksanakan sebanyak enam kali sejak Indonesia merdeka, yaitu tahun 1961, 1971, 1980, 1990, 2000, dan 2010. Di dalam sensus penduduk, pencacahan dilakukan terhadap seluruh penduduk yang berdomisili di wilayah teritorial Indonesia termasuk warga negara asing kecuali anggota korps diplomatik negara sahabat beserta keluarganya.
2. Metode pengumpulan data dalam sensus dilakukan dengan wawancara antara petugas sensus dengan responden dan juga melalui e-census. Pencatatan penduduk menggunakan konsep usual residence, yaitu konsep di mana penduduk biasa bertempat tinggal. Bagi penduduk yang bertempat tinggal tetap dicacah di mana mereka biasa tinggal, sedangkan untuk penduduk yang tidak bertempat tinggal tetap dicacah di tempat di mana mereka ditemukan petugas sensus pada malam 'Hari Sensus'. Termasuk penduduk yang tidak bertempat tinggal tetap adalah tuna wisma, awak kapal berbendera Indonesia, penghuni perahu/rumah apung, masyarakat terpencil/

TECHNICAL NOTES

1. *The main source of demographic data is population census, which is conducted every ten years. Population Census has been conducted six times since Indonesia's independence: 1961, 1971, 1980, 1990, 2000, and 2010. The population census enumerates all residents who domicile in the entire territory of Indonesia including foreign citizens except the diplomatic corps members and their families.*
2. *The method of data collection in a population census involves interviewing respondents and conducting e-census. Enumeration of the population uses the concept of "usual residence", which is the concept of "places where people usually live". De jure was applied to the permanent residents, while de facto was applied to non-permanent residents. The permanent residents were enumerated in place where they normally live, the non-permanent residents were enumerated where they were found by the enumerators, on the night of 'Census Date'. The non permanent residents*

terasing, dan pengungsi.

Bagi mereka yang mempunyai tempat tinggal tetap dan sedang bepergian ke luar wilayah lebih dari enam bulan, tidak dicacah di tempat tinggalnya, tetapi dicacah di tempat tujuannya. Untuk tahun yang tidak dilaksanakan sensus penduduk, data kependudukan diperoleh dari hasil proyeksi penduduk. Proyeksi penduduk merupakan suatu perhitungan ilmiah yang didasarkan pada asumsi dari komponen-komponen perubahan penduduk, yaitu kelahiran, kematian, dan migrasi. Proyeksi penduduk Indonesia 2010–2035 menggunakan data dasar penduduk hasil SP2010.

3. Penduduk Provinsi Bengkulu adalah semua orang yang berdomisili di wilayah Bengkulu selama 6 bulan atau lebih dan atau mereka yang berdomisili kurang dari 6 bulan di Provinsi Bengkulu tetapi bertujuan menetap.
4. Rata-rata pertumbuhan penduduk adalah angka yang menunjukkan tingkat penambahan penduduk per tahun dalam jangka waktu tertentu.
5. Laju pertumbuhan penduduk adalah angka yang menunjukkan persentase penambahan penduduk dalam jangka waktu tertentu.

Those who had permanent residence and had been travelling away from their home for six months or more were not enumerated in their permanent place, but in the place where they were during the census. For the periods where the population census is not conducted, population projection is done to estimate population during those years. The population projection is an estimate based on the demographic components, such as birth, death, and migration. Indonesia's 2010–2035 population projection used the 2010 Population Census as the base population.

3. *The population of Bengkulu Province are all residents of the entire territory of Bengkulu who have stayed for six months or longer, and those who intended to stay more than six months even though their length of stay is less than six months.*
4. *The average growth rate of population is the annual population growth rate over a certain period.*
5. *The growth rate of population is the number that show percentage of population growth within a specified period.*

6. Kepadatan penduduk adalah rasio banyaknya penduduk per kilometer persegi.
 7. Rasio jenis kelamin adalah perbandingan antara penduduk laki-laki dan penduduk perempuan pada suatu wilayah dan waktu tertentu. Biasanya dinyatakan dengan banyaknya penduduk laki-laki untuk 100 penduduk perempuan.
 8. Distribusi penduduk adalah pola persebaran penduduk di suatu wilayah, baik berdasarkan batas-batas geografis maupun berdasarkan batas-batas administrasi pemerintahan.
 9. Komposisi penduduk adalah pola persebaran penduduk menurut karakteristiknya, contoh: penduduk menurut kelompok umur, penduduk menurut jenis kelamin.
 10. Rumah tangga adalah seseorang atau sekelompok orang yang mendiami sebagian atau seluruh bangunan fisik/sensus dan biasanya tinggal bersama serta pengelolaan makan dari satu dapur. Yang dimaksud makan dari satu dapur adalah jika pengurusan kebutuhan sehari-harinya dikelola bersama-sama menjadi satu.
 11. Anggota rumah tangga adalah semua orang yang biasanya bertempat tinggal di suatu rumah tangga, baik yang berada di rumah pada waktu pencacahan maupun yang sementara tidak
6. *Population density is ratio of population per square kilometer.*
 7. *Sex ratio is the ratio of males population to females population in a given area and time, usually expressed as the number of males for every 100 females.*
 8. *Population distribution is the pattern of population distribution in an area, either by geographic boundaries or by government administrative boundaries.*
 9. *Population compotion is the pattern of population distribution by its characteristics, example: population by age group, population by sex*
 10. *Household is an individual or group of people living in a physical/census building unit or part of it and usually commit on a common provision for food and other essentials of living. Common provision for food means one organising daily needs for all of household members.*
 11. *Household member are those who usually lives in a household regardless of their location at the time of enumeration.*

- ada.
12. Rata-rata anggota rumah tangga adalah angka yang menunjukkan rata-rata jumlah anggota rumah tangga per rumah tangga.
 13. Istilah migrasi seumur hidup disebut bila provinsi tempat tinggal seseorang pada saat pencacahan berbeda dengan provinsi tempat lahirnya.
 14. Istilah migrasi risen disebut bila provinsi tempat tinggal seseorang pada saat pencacahan berbeda dengan provinsi tempat tinggalnya 5 tahun yang lalu.
 15. Sumber utama data ketenagakerjaan adalah Survei Angkatan Kerja Nasional (Sakernas). Survei ini khusus dirancang untuk mengumpulkan informasi/data ketenagakerjaan. Sakernas pertama kali diselenggarakan pada tahun 1976. Pengumpulan data Sakernas dilaksanakan secara semesteran pada Februari (Semester I) dan Agustus (Semester II).
 16. Penduduk usia kerja adalah penduduk yang berumur 15 tahun ke atas.
 17. Angkatan kerja adalah penduduk usia kerja (15 tahun ke atas) yang bekerja, punya pekerjaan namun sementara tidak bekerja, dan pengangguran.
 18. Bekerja adalah kegiatan ekonomi yang dilakukan oleh seseorang dengan maksud memperoleh atau membantu memperoleh
12. *Average household size is the average number of household members per household.*
 13. *Lifetime migration terminology if someone's province of residence at the time of enumeration was different from his/her province of birthplace.*
 14. *Recent migration terminology if someone's province of residence at the time of enumeration was different from his/her province of residence 5 years ago.*
 15. *The main source of employment data is the National Labor Force Survey (Sakernas). This survey is specifically designed to collect information / employment data. Sakernas was first held in 1976. Sakernas data collection is conducted semi-annually in February (Semester I) and August (Semester II).*
 16. *Working age population is persons of 15 years and over.*
 17. *Labor force or economically active are persons of 15 years and over, who in the previous week were working, temporarily absent from work but having jobs, and unemployment.*
 18. *Working is economic activity conducted by a person and intended to earn income by doing work or helping to do work at least*

pendapatan atau keuntungan dan lamanya bekerja paling sedikit 1 jam secara terus menerus dalam seminggu yang lalu (termasuk pekerja keluarga tanpa upah yang membantu dalam suatu usaha/kegiatan ekonomi).

19. Jumlah jam kerja seluruhnya adalah jumlah jam kerja yang digunakan untuk bekerja (tidak termasuk jam kerja istirahat resmi dan jam kerja yang digunakan untuk hal-hal di luar pekerjaan).
 20. Lapangan usaha adalah bidang kegiatan dari pekerjaan/tempat bekerja di mana seseorang bekerja. Klasifikasi lapangan usaha mengikuti Klasifikasi Baku Lapangan Usaha Indonesia (KBLI) dalam 1 digit.
 21. Status pekerjaan adalah kedudukan seseorang dalam unit usaha/kegiatan dalam melakukan pekerjaan.
 22. Berusaha sendiri tanpa dibantu orang lain adalah bekerja atau berusaha dengan menanggung risiko secara ekonomis, yaitu dengan tidak kembalinya ongkos produksi yang telah dikeluarkan dalam rangka usahanya tersebut, serta tidak menggunakan pekerja dibayar maupun pekerja tak dibayar, termasuk yang sifat pekerjaannya memerlukan teknologi atau keahlian khusus.
 23. Berusaha dibantu buruh tidak tetap/buruh tidak dibayar adalah bekerja atau berusaha atas risiko sendiri, dan menggunakan *one hour continuously during the reference week (including unpaid family worker/s for any economic activity).*
19. *Total working hours is the total hours spent by an employee to perform all jobs (excluding the time used for other activities which are not classified as work).*
 20. *Industry is field of a person's activity or establishment. The classification of industries follows the Indonesia Standard Industrial Classification (KBLI) in one digit.*
 21. *Employment status is the status of a person at his place of work or establishment where he was employed.*
 22. *Own-account worker is a person who works at his own risk without assisted by paid per mount worker or unpaid worker include technical job or skill job.*
 23. *Employer assisted by temporary workers/unpaid worker is a person who works at his own risk and assisted by temporary worker/*

- buruh/pekerja tak dibayar dan atau buruh/pekerja tidak tetap.
24. Berusaha dibantu buruh tetap/buruh dibayar adalah berusaha atas risiko sendiri dan mempekerjakan paling sedikit satu orang buruh/pekerja tetap yang dibayar.
25. Buruh/karyawan/pegawai adalah seseorang yang bekerja pada orang lain atau instansi/kantor/ perusahaan secara tetap dengan menerima upah/gaji baik berupa uang maupun barang. Buruh yang tidak mempunyai majikan tetap, tidak digolongkan sebagai buruh/karyawan, tetapi sebagai pekerja bebas. Seseorang dianggap memiliki majikan tetap jika memiliki 1 (satu) majikan (orang/rumah tangga) yang sama dalam sebulan terakhir, khusus pada sektor bangunan batasannya tiga bulan. Apabila majikannya instansi/lembaga, boleh lebih dari satu.
26. Pekerja bebas adalah seseorang yang bekerja pada orang lain/majikan/institusi yang tidak tetap (lebih dari 1 majikan dalam sebulan terakhir) di usaha pertanian maupun di non pertanian baik berupa usaha rumah tangga maupun bukan usaha rumah tangga, atas dasar balas jasa dengan menerima upah atau imbalan baik berupa uang maupun barang, dan baik dengan sistem pembayaran harian maupun borongan.
- unpaid worker.*
24. *Employer assisted by permanent workers/paid workers is a person who does his business at her/his own risk at least one assisted by paid permanent worker.*
25. *Employee is a person who work permanently for other people or institution/office/ company and gains some money/cash or goods as wage/salary. Labor who have no permanent employer is not categorized as a laborer/ worker/ employee but casual worker. A laborers in general is considered to have a permanent employer if he has the same employer during the past month, particularly for building construction sector is 3 months. If the employer is an institution, more than 1 (one) employer is allowed.*
26. *Casual employee is a person who does not work permanently for other people/employer/ institution (more than 1 employer during the last 1 month) in agricultural sector, either home industry or not home industry, or in non-agricultural sector based on remuneration paid with money or goods, and based on daily or contact payment system.*

27. Pekerja tak dibayar adalah seseorang yang bekerja membantu usaha untuk memperoleh penghasilan/keuntungan yang dilakukan oleh salah seorang anggota rumah tangga atau bukan anggota rumah tangga tanpa mendapat upah/gaji baik berupa uang maupun barang.
27. *Unpaid worker is a person who intended to work without pay either with money or good, in an establishment run by other members of the family, relative or neighbour.*

<https://bengkulu.bps.go.id>

ULASAN**Kependudukan**

Penduduk Provinsi Bengkulu tahun 2020 sebanyak 2.010,68 ribu jiwa yang terdiri atas 1.029.137 jiwa penduduk laki-laki dan 981.533 jiwa penduduk perempuan. Dibandingkan dengan proyeksi jumlah penduduk tahun 2010, penduduk Bengkulu mengalami pertumbuhan sebesar 1,55 persen. Sementara itu besarnya angka rasio jenis kelamin tahun 2019 penduduk laki-laki terhadap penduduk perempuan sebesar 105. Kepadatan penduduk terbesar di Provinsi Bengkulu adalah Kota Bengkulu sebesar 2.463 penduduk per kilometer. Wilayah kabupaten terpadat di Kabupaten Kepahiang, sebesar 225 penduduk per kilometer, diikuti kabupaten Rejang Lebong sebesar 169 penduduk per kilometer.

Ketenagakerjaan

Jumlah pencari kerja terdaftar di Provinsi Bengkulu Pada Dinas Tenaga Kerja dan Transmigrasi Provinsi Bengkulu pada Tahun 2020 sebesar 786 pekerja, yang terdiri atas 442 pencari kerja laki-laki dan 344 pencari kerja perempuan.

Upah minimum Provinsi (UMP) per bulan di Provinsi Bengkulu 2020 sebesar Rp 2.387.220,00 naik sebesar 16 persen dibanding tahun sebelumnya.

Berdasarkan hasil survey angkatan kerja nasional (sakernas) 2020 rata-rata upah/gaji bersih sebulan pekerja

DESCRIPTION**Population**

Bengkulu Province population for 2020 were 2,010.68 thousand people consisting of 1,029,137 residents of the male and 981,533 female population people. Compares with a total Bengkulu Population in 2010, the Population growth of Bengkulu are 1.55 percent. While the magnitude of the sex ratio in 2019 the male population towards the female population are 105. The largest population density in Bengkulu Province is Bengkulu City at 2,463 residents per kilometers. The densest regency area in Kepahiang Regency, amounting to 225 residents per kilometer, followed by Rejang Lebong regency amounting to 169 residents per kilometers.

Employment

The number of Job Seekers Registered in Manpower and Transmigration Service of Bengkulu Province in 2020 was 786 employees, consisting of 442 Job Seekers of the male and 344 female Job Seekers.

The provincial minimum wage (PMW) per month of Bengkulu Province in 2020 is Rp 2,387,220.00, an increase of 16 percent compared to the previous year.

According to the 2020 national labor force survey (sakernas), the average monthly wage/salary of formal workers

formal adalah Rp 2.218.354,00. *is Rp 2,218,354.00. while the average*
sedangkan rata rata pendapatan *monthly net income of informal workers*
bersih sebulan pekerja informal adalah *is Rp 587,333.00.*
Rp 587.333,00.

<https://bengkulu.bps.go.id>

Gambar 3.1
Figures

Jumlah Penduduk menurut Kabupaten/Kota di Provinsi Bengkulu, 2020
Total Population of Regency/Municipality in Bengkulu Province, 2020

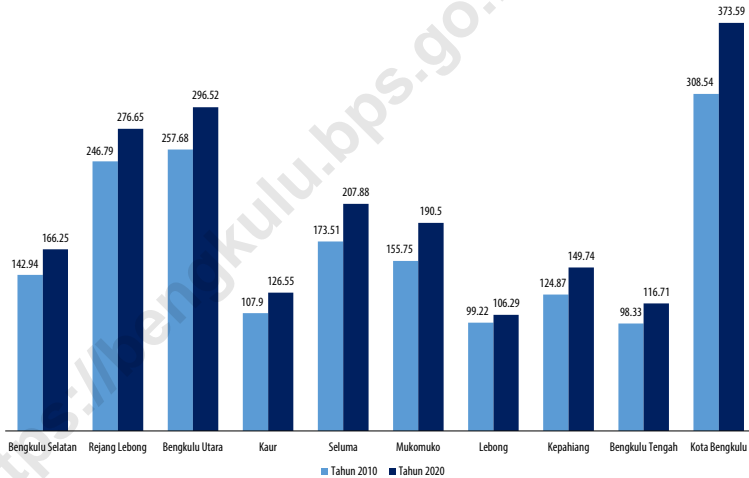

Sumber/Source : BPS, Sensus Penduduk (SP) 2010 dan 2020/BPS-Statistics Indonesia, 2010 and 2020 Population Census

**3.1 PENDUDUK
POPULATION**

Tabel 3.1.1 Penduduk, Laju Pertumbuhan Penduduk, Distribusi Persentase Penduduk, Kepadatan Penduduk, Rasio Jenis Kelamin Penduduk Menurut Kabupaten/Kota di Provinsi Bengkulu, 2010 dan 2020
Population, Population Growth Rate, Percentage Distribution of Population, Population Density, and Population Sex Ratio by Regency/Municipality in Bengkulu Province, 2010 and 2020

Kabupaten/Kota Regency/Municipality	Penduduk (ribu) Population (thousand)	
	2010 ¹	2020 ²
(1)	(2)	(3)
1. Bengkulu Selatan	142,94	166,25
2. Rejang Lebong	246,79	276,64
3. Bengkulu Utara	257,68	296,52
4. Kaur	107,90	126,55
5. Seluma	173,51	207,88
6. Mukomuko	155,75	190,50
7. Lebong	99,22	106,29
8. Kepahiang	124,87	149,74
9. Bengkulu Tengah	98,33	116,71
10. Kota Bengkulu	308,53	373,59
Provinsi Bengkulu	1 715,52	2 010,67

Lanjutan Tabel/*Continued Table 3.1.1*

Kabupaten/Kota Regency/Municipality	Laju Pertumbuhan Penduduk per Tahun Annual Population Growth Rate (%)	
	2000–2010	2010–2020
(1)	(4)	(5)
1. Bengkulu Selatan	1,19	1,47
2. Rejang Lebong	0,67	1,11
3. Bengkulu Utara	2,11	1,37
4. Kaur	1,35	1,56
5. Seluma	1,28	1,76
6. Mukomuko	2,50	1,97
7. Lebong	1,85	0,67
8. Kepahiang	1,10	1,77
9. Bengkulu Tengah	1,77	1,67
10. Kota Bengkulu	2,52	1,87
Provinsi Bengkulu	1,67	1,55

Lanjutan Tabel/*Continued Table* 3.1.1

Kabupaten/Kota <i>Regency/Municipality</i>	Persentase Penduduk <i>Percentage of Total Population</i>	
	2010 ¹	2020 ²
(1)	(6)	(7)
1. Bengkulu Selatan	8,33	8,27
2. Rejang Lebong	14,39	13,76
3. Bengkulu Utara	15,02	14,75
4. Kaur	6,29	6,29
5. Seluma	10,11	10,34
6. Mukomuko	9,08	9,47
7. Lebong	5,78	5,29
8. Kepahiang	7,28	7,45
9. Bengkulu Tengah	5,73	5,80
10. Kota Bengkulu	17,99	18,58
Provinsi Bengkulu	100,00	100,00

Lanjutan Tabel/Continued Table 3.1.1

Kabupaten/Kota Regency/Municipality	Kepadatan Penduduk per km ² Population Density per sq.km	
	2010 ¹	2020 ²
(1)	(9)	(10)
1. Bengkulu Selatan	121	140
2. Rejang Lebong	150	169
3. Bengkulu Utara	60	69
4. Kaur	46	53
5. Seluma	72	87
6. Mukomuko	39	47
7. Lebong	52	55
8. Kepahiang	188	225
9. Bengkulu Tengah	80	95
10. Kota Bengkulu	2034	2463
Provinsi Bengkulu	86	101

Lanjutan Tabel/*Continued Table* 3.1.1

Kabupaten/Kota <i>Regency/Municipality</i>	Rasio Jenis Kelamin <i>Population Sex Ratio</i>	
	2010 ¹	2020 ²
	(11)	(12)
1. Bengkulu Selatan	102	104
2. Rejang Lebong	103	104
3. Bengkulu Utara	106	105
4. Kaur	108	106
5. Seluma	106	107
6. Mukomuko	109	107
7. Lebong	105	105
8. Kepahiang	105	107
9. Bengkulu Tengah	106	106
10. Kota Bengkulu	101	102
Provinsi Bengkulu	105	105

Catatan/*Note*: ¹ Hasil SP2010 (Mei)/*The result of the 2010 Population Census (May)*

² Hasil SP2020 (September)/*The result of the 2020 Population Census (September)*

Sumber/*Source*: BPS, Sensus Penduduk (SP) 2010 dan 2020/BPS-*Statistics Indonesia, 2010 and 2020 Population Census*

Tabel
Table 3.1.2**Jumlah Penduduk Menurut Kelompok Umur dan Jenis Kelamin di Provinsi Bengkulu, 2020**
Population by Age Group and Sex in Bengkulu Province, 2020

Kelompok Umur Age Group	Jenis Kelamin/Sex		
	Laki-Laki Male	Perempuan Female	Jumlah Total
(1)	(2)	(3)	(4)
0-4	89 812	85 749	175 561
5-9	88 862	85 024	173 886
10-14	89 014	83 233	172 247
15-19	88 837	83 307	172 144
20-24	89 560	85 223	174 783
25-29	87 657	83 882	171 539
30-34	85 517	82 281	167 798
35-39	80 609	77 496	158 105
40-44	75 401	72 145	147 546
45-49	66 834	63 594	130 428
50-54	56 645	53 301	109 946
55-59	46 149	43 173	89 322
60-64	34 992	32 312	67 304
65-69	24 542	23 027	47 569
70-74	13 560	13 795	27 355
75+	11 146	13 991	25 137
Provinsi Bengkulu	1 029 137	981 533	2 010 670

Catatan/Note: -

Sumber/Source: Hasil Perapihan Umur dari Data Administratif dan SP2020 (September)/The Result of Smoothing Single Year of Age from Administrative Data and the 2020 Population Census (September)

Tabel
Table 3.1.4

Jumlah Penduduk yang Telah Memiliki KTP Elektronik Menurut Kabupaten/Kota di Provinsi Bengkulu, 2020
Total Population Who Have Electronic ID Card by Regency/ Municipality in Bengkulu Province, 2020

Kabupaten/Kota Regency/Municipality	Jumlah Penduduk Wajib KTP Population is required to have an ID card	Telah memiliki KTP Elektronik Have Electronic ID Card
(1)	(2)	(3)
1. Bengkulu Selatan	121 888	123 582
2. Rejang Lebong	201 885	238 015
3. Bengkulu Utara	200 615	207 722
4. Kaur	93 609	109 641
5. Seluma	153 535	152 244
6. Mukomuko	123 632	145 125
7. Lebong	77 358	106 534
8. Kepahiang	111 713	108 358
9. Bengkulu Tengah	80 616	106 472
10. Kota Bengkulu	261 169	306 784
Provinsi Bengkulu	1 426 020	1 604 477

Catatan/Note: -

Sumber/Source: Dinas Kependudukan dan Catatan Sipil Provinsi Bengkulu / Bengkulu Province Population and Civil Registry Office

Tabel 3.1.5 **Jumlah Penduduk yang Telah Memiliki Akta Kelahiran dan Kartu Identitas Anak Menurut Kabupaten/Kota di Provinsi Bengkulu, 2020**
Total Population Who Have Birth Certificate and Child Identity Card by Regency/Municipality in Bengkulu Province, 2020

Kabupaten/Kota Regency/Municipality	Telah Memiliki Akta Kelahiran Have Birth Certificate	Telah Memiliki Kartu Identitas Anak Have Child Identity Card
(1)	(2)	(3)
1. Bengkulu Selatan	51 841	21 411
2. Rejang Lebong	84 441	32 893
3. Bengkulu Utara	95 651	39 908
4. Kaur	41 965	11 776
5. Seluma	63 487	56 342
6. Mukomuko	59 455	33 189
7. Lebong	33 492	24 684
8. Kepahiang	45 615	20 576
9. Bengkulu Tengah	37 780	17 548
10. Kota Bengkulu	113 847	31 107
Provinsi Bengkulu	627574	289 434

Catatan/Note:

Sumber/Source: Dinas Kependudukan dan Catatan Sipil Provinsi Bengkulu / Bengkulu Province Population and Civil Registry Office

3.2 KETENAGAKERJAAN EMPLOYMENT

Tabel 3.2.1 **Penduduk Berumur 15 Tahun ke Atas Menurut Kelompok Umur dan Jenis Kegiatan Selama Seminggu yang Lalu di Provinsi Bengkulu, 2020**
Population 15 Years of Age and Over by Age Group and Type of Activity During the Previous Week in Bengkulu Province, 2020

Kelompok Umur <i>Age Group</i>	Angkatan Kerja/ <i>Economically Active</i>				Jumlah Angkatan Kerja <i>Total of Economically Active</i>
	Bekerja <i>Working</i>	Pengangguran ¹ <i>Unemployment¹</i>		Jumlah Total	
		Pernah Bekerja <i>Ever Worked</i>	Tidak Pernah Bekerja <i>Never Worked</i>		
(1)	(2)	(3)	(4)	(5)	(6)
15–19	34 649	1 959	7 429	9 388	44 037
20–24	91 478	6 119	6 607	12 726	104 204
25–29	117 236	5 055	1 747	6 802	124 038
30–34	131 694	2 318	535	2 853	134 547
35–39	131 704	2 077	864	2 941	134 645
40–44	127 364	2 249	369,00	2 618	129 982
45–49	113 282	1 297	1 083	2 380	115 662
50–54	94 604	2 182	107,00	2 289	96 893
55–59	78 816	785	241	1 026	79 842
60+	111 054	778,00	-	778	111 832
Provinsi Bengkulu	1 031 881	24 819	18 982	43 801	1 075 682

Lanjutan Tabel/Continued Table 3.2.1

Kelompok Umur Age Group	Persentase Bekerja terhadap Angkatan Kerja Percentage of Working to Economically Active	Bukan Angkatan Kerja Not Economically Active			Jumlah Bukan Angkatan Kerja Total of Not Economically Active
		Sekolah Attending School	Mengurus Rumah Tangga House-keeping	Lainnya Others	
(1)	(7)	(8)	(9)	(10)	(11)
15-19	78,68	93 828	17 439	7 647	118 914
20-24	87,79	24 872	29 362	4 663	58 897
25-29	94,52	1 647	33 022	3 609	38 278
30-34	97,88	-	26 426	2 356	28 782
35-39	97,82	-	24 012	1 246	25 258
40-44	97,99	-	17 968	939	18 907
45-49	97,94	-	17 244	607	17 851
50-54	97,64	-	18 854	1 609	20 463
55-59	98,71	-	14 722	2 652	17 374
60+	99,30	-	51 531	27 635	79 166
Provinsi Bengkulu	95,93	120 347	250 580	52 963	423 890

Lanjutan Tabel/*Continued Table 3.2.1*

Kelompok Umur <i>Age Group</i>	Jumlah Total	Persentase Angkatan Kerja terhadap Penduduk Usia Kerja <i>Percentage of Economically Active to Working Age Population</i>
(1)	(12)	(13)
15–19	162 951	27,02
20–24	163 101	63,89
25–29	162 316	76,42
30–34	163 329	82,38
35–39	159 903	84,20
40–44	148 889	87,30
45–49	133 513	86,63
50–54	117 356	82,56
55–59	97 216	82,13
60+	190 998	58,55
Provinsi Bengkulu	1 499 572	71,73

- Catatan/*Note*: ¹
1. Mencari pekerjaan/*Looking for work*
 2. Mempersiapkan usaha/*Establishing a new business/firm*
 3. Merasa tidak mungkin mendapat pekerjaan/*Hopeless of job*
 4. Sudah punya pekerjaan tetapi belum mulai bekerja/*Have a job in future start*

Sumber/*Source*: BPS, Survei Angkatan Kerja Nasional (Sakernas) Agustus/BPS-Statistics Indonesia, August National Labor Force Survey

Tabel
Table 3.2.2

Penduduk Berumur 15 Tahun ke Atas Menurut Kabupaten/Kota di Provinsi Bengkulu dan Jenis Kegiatan Selama Seminggu yang Lalu, 2020
Population 15 Years of Age and Over by Regency/ Municipality in Bengkulu Province and Type of Activity During the Previous Week, 2020

Kabupaten/Kota Regency/Municipality	Angkatan Kerja/Economically Active				
	Bekerja Working	Pengangguran ¹ Unemployment ¹		Jumlah Total	Jumlah Angkatan Kerja Total of Economically Active
		Pernah Bekerja Ever Worked	Tidak Pernah Bekerja Never Worked		
(1)	(2)	(3)	(4)	(5)	(6)
1. Bengkulu Selatan	87 582	1 603	1 589	3 192	90 774
2. Rejang Lebong	154 361	2 362	3 565	5 927	160 288
3. Bengkulu Utara	158 060	3 308	2 969	6 277	164 337
4. Kaur	62 092	885	855	1 740	63 832
5. Seluma	109 082	2 067	1 349	3 416	112 498
6. Mukomuko	86 036	2 146	1 062	3 208	89 244
7. Lebong	62 836	1 746	818	2 564	65 400
8. Kepahiang	81 678	1 023	1 089	2 112	83 790
9. Bengkulu Tengah	55 960	1 242	1 367	2 609	58 569
10. Kota Bengkulu	174 194	8 437	4 319	12 756	186 950
Provinsi Bengkulu	1 031 881	24 819	18 982	43 801	1 075 682

Lanjutan Tabel/*Continued Table 3.2.2*

Kabupaten/Kota <i>Regency/Municipality</i>	Persentase Bekerja terhadap Angkatan Kerja <i>Percentage of Working to Economically Active</i>	Bukan Angkatan Kerja <i>Not Economically Active</i>			Jumlah Bukan Angkatan Kerja <i>Total of Not Economically Active</i>
		Sekolah <i>Attending School</i>	Mengurus Rumah Tangga <i>House- keeping</i>	Lainnya <i>Others</i>	
(1)	(7)	(8)	(9)	(10)	(11)
1. Bengkulu Selatan	96,48	11 268	21 962	5 468	38 698
2. Rejang Lebong	96,30	13 519	26 066	5 800	45 385
3. Bengkulu Utara	96,18	13 346	42 060	8 514	63 920
4. Kaur	97,27	7 095	16 035	4 831	27 961
5. Seluma	96,96	9 556	21 568	3 535	34 659
6. Mukomuko	96,41	8 824	32 645	5 162	46 631
7. Lebong	96,08	3 783	14 903	3 843	22 529
8. Kepahiang	97,48	6 526	12 426	3 339	22 291
9. Bengkulu Tengah	95,55	6 664	16 687	2 100	25 451
10. Kota Bengkulu	93,18	39 766	46 228	10 371	96 365
Provinsi Bengkulu	95,93	120 347	250 580	52 963	423 890

Lanjutan Tabel/*Continued Table 3.2.2*

Kabupaten/Kota <i>Regency/Municipality</i>	Jumlah <i>Total</i>	Persentase Angkatan Kerja terhadap Penduduk Usia Kerja <i>Percentage of Economically Active to Working Age Population</i>
(1)	(12)	(13)
1. Bengkulu Selatan	129 472	70,11
2. Rejang Lebong	205 673	77,93
3. Bengkulu Utara	228 257	72,00
4. Kaur	91 793	69,54
5. Seluma	147 157	76,45
6. Mukomuko	135 875	65,68
7. Lebong	87 929	74,38
8. Kepahiang	106 081	78,99
9. Bengkulu Tengah	84 020	69,71
10. Kota Bengkulu	283 315	65,99
Provinsi Bengkulu	1 499 572	71,73

Catatan/*Note*: ¹ 1. Mencari pekerjaan/*Looking for work*
 2. Mempersiapkan usaha/*Establishing a new business/firm*
 3. Merasa tidak mungkin mendapat pekerjaan/*Hopeless of job*
 4. Sudah punya pekerjaan tetapi belum mulai bekerja/*Have a job in future start*

Sumber/*Source*: BPS, Survei Angkatan Kerja Nasional (Sakernas) Agustus/BPS-*Statistics Indonesia, August National Labor Force Survey*

Tabel
Table 3.2.3

Jumlah Penduduk Berumur 15 Tahun Keatas Menurut Jenis Kegiatan Selama Seminggu yang Lalu dan Jenis Kelamin di Provinsi Bengkulu, 2020
Population Aged 15 Years and Over by Type of Activity During The Previous Week and Sex, 2020

Kegiatan Utama <i>Main Activity</i>	Jenis Kelamin/Sex		
	Laki-Laki <i>Male</i>	Perempuan <i>Female</i>	Jumlah <i>Total</i>
(1)	(2)	(3)	(4)
I. Angkatan Kerja <i>Economically Active</i>	651 320	424 362	1 075 682
1. Bekerja/ <i>Working</i>	624 639	407 242	1 031 881
2. Pengangguran Terbuka <i>Unemployment</i>	26 681	17 120	43 801
II. Bukan Angkatan Kerja <i>Economically Inactive</i>	112 940	310 950	423 890
1. Sekolah/ <i>Attending School</i>	57 797	62 550	120 347
2. Mengurus Rumah Tangga <i>Housekeeping</i>	21 589	228 991	250 580
3. Lainnya/ <i>Others</i>	33 554	19 409	52 963
Jumlah/Total	764 260	735 312	1 499 572

Catatan/Note:

Sumber/Source: BPS, Survei Angkatan Kerja Nasional (Sakernas) Agustus/BPS-Statistics Indonesia, August National Labor Force Survey

Tabel
Table 3.2.4

Penduduk Berumur 15 Tahun ke Atas Menurut Pendidikan Tertinggi yang Ditamatkan dan Jenis Kegiatan Selama Seminggu yang Lalu di Provinsi Bengkulu, 2020
Population 15 Years of Age and Over by Educational Attainment and Type of Activity During the Previous Week in Bengkulu Province, 2020

Pendidikan Tertinggi yang Ditamatkan ¹ <i>Educational Attainment¹</i>	Angkatan Kerja/ <i>Economically Active</i>				Jumlah Angkatan Kerja <i>Total of Economically Active</i>
	Bekerja <i>Working</i>	Pengangguran ² <i>Unemployment²</i>		Jumlah Total	
		Pernah Bekerja <i>Ever Worked</i>	Tidak Pernah Bekerja <i>Never Worked</i>		
(1)	(2)	(3)	(4)	(5)	(6)
<=SD/MI <i><= Elementary School</i>	387 143	6 845	2 038	8 883	396 026
SMP/MTs <i>Junior High School</i>	188 699	4 569	1 675	6 244	194 943
SMA/SMK/MA <i>Senior High School</i>	310 075	10 435	12 252	22 687	332 762
Perguruan Tinggi <i>College</i>	145 964	2 970	3 017	5 987	151 951
Jumlah/Total	1 031 881	24 819	18 982	43 801	1 075 682

Lanjutan Tabel/Continued Table 3.2.4

Pendidikan Tertinggi yang Ditamatkan ¹ <i>Educational Attainment¹</i>	Persentase Bekerja terhadap Angkatan Kerja <i>Percentage of Working to Economically Active</i>	Bukan Angkatan Kerja <i>Not Economically Active</i>			Jumlah Bukan Angkatan Kerja <i>Total of Not Economically Active</i>
		Sekolah <i>Attending School</i>	Mengurus Rumah Tangga <i>House-keeping</i>	Lainnya <i>Others</i>	
(1)	(7)	(8)	(9)	(10)	(11)
<=SD/MI <i><=Elementary School</i>	97,76	11 343	106 339	31 371	149 053
SMP/MTs <i>Junior High School</i>	96,80	72 177	51 162	6 144	129 483
SMA/SMK/MA <i>Senior High School</i>	93,18	35 868	72 275	11 990	120 133
Perguruan Tinggi <i>College</i>	96,06	959,00	20 804	3 458	25 221
Jumlah/Total	95,93	120 347	250 580	52 963	423 890

Lanjutan Tabel/Continued Table 3.2.4

Pendidikan Tertinggi yang Ditatamatkan¹ <i>Educational Attainment¹</i>	Jumlah Total	Persentase Angkatan Kerja terhadap Penduduk Usia Kerja <i>Percentage of Economically Active to Working Age Population</i>
(1)	(12)	(13)
<=SD/MI <= <i>Elementary School</i>	545 079	72,65
SMP/MTs <i>Junior High School</i>	324 426	60,09
SMA/SMK/MA <i>Senior High School</i>	452 895	73,47
Perguruan Tinggi <i>College</i>	177 172	85,76
Jumlah/Total	1 499 572	71,73

- Catatan/Note:
- ¹ 0. ≤ Sekolah Dasar (SD)/≤ *Primary School*
1. Sekolah Menengah Pertama/*Junior High School*
2. Sekolah Menengah Atas/*Senior High School*
3. Perguruan Tinggi/*Collage*
 - ² 1. Mencari pekerjaan/*Looking for work*
2. Mempersiapkan usaha/*Establishing a new business/firm*
3. Merasa tidak mungkin mendapat pekerjaan/*Hopeless of job*
4. Sudah punya pekerjaan tetapi belum mulai bekerja/*Have a job in future start*

Sumber/Source: BPS, Survei Angkatan Kerja Nasional (Sakernas) Agustus/BPS-Statistics Indonesia, August National Labor Force Survey

Tabel
Table 3.2.5

**Penduduk Berumur 15 Tahun Ke Atas yang Bekerja
 Selama Seminggu yang Lalu Menurut Status Pekerjaan
 Utama dan Lapangan Pekerjaan Utama di Provinsi
 Bengkulu, 2020**
*Population 15 Years of Age and Over who Worked During
 The Previous Week by Main Employment Status and Main
 Industry in Bengkulu Province, 2020*

Status Pekerjaan Utama <i>Main Employment Status</i>	Lapangan Pekerjaan Utama ¹ <i>Main Industry¹</i>			
	A	B	C	D
(1)	(2)	(3)		(4)
Berusaha sendiri <i>Own account worker</i>	81 240	4 480	13 910	64
Berusaha dibantu buruh tidak tetap/buruh tidak dibayar <i>Employer assisted by temporary worker/ unpaid worker</i>	151 845	422	11 035	0
Berusaha dibantu buruh tetap/buruh dibayar <i>Employer assisted by permanent worker/ paid worker</i>	16 001	162	2 720	0
Buruh/Karyawan/Pegawai <i>Employee</i>	31 204	3 969	16 174	1 312
Pekerja bebas di Pertanian <i>Casual agricultural worker"</i>	61 093	0	0	0
Pekerja bebas di nonpertanian <i>Casual non-agricultural worker"</i>	0	3 911	2 309	0
Pekerja keluarga/tak dibayar <i>Family worker/unpaid worker</i>	142 362	517	9 806	0
Jumlah/Total	483 745	13 461	55 954	1 376

Lanjutan Tabel/Continued Table 3.2.5

Kabupaten/Kota Regency/Municipality	Lapangan Pekerjaan Utama ¹ Main Industry ¹			
	E	F	G	H
(1)	(6)	(7)	(8)	(9)
Berusaha sendiri <i>Own account worker</i>	1 617	2 515	49 451	11 534
Berusaha dibantu buruh tidak tetap/buruh tidak dibayar <i>Employer assisted by temporary worker/unpaid worker</i>	111	492	41 044	96
Berusaha dibantu buruh tetap/buruh dibayar <i>Employer assisted by permanent worker/paid worker</i>	195	2 851	11 741	243
Buruh/Karyawan/Pegawai <i>Employee</i>	1 540	15 253	29 120	13 180
Pekerja bebas di Pertanian <i>Casual agricultural worker"</i>	0	0	0	0
Pekerja bebas di nonpertanian <i>Casual non-agricultural worker"</i>	639	25 609	2 192	3 358
Pekerja keluarga/tak dibayar <i>Family worker/unpaid worker</i>	837	160	34 983	74
Jumlah/Total	4 939	46 880	168 531	28 485

Lanjutan Tabel/*Continued Table 3.2.5*

Kabupaten/Kota <i>Regency/Municipality</i>	Lapangan Pekerjaan Utama ¹ <i>Main Industry¹</i>			
	I	J	K	L
(1)	(10)	(11)	(12)	(13)
Berusaha sendiri <i>Own account worker</i>	8 426	1 692	263	187
Berusaha dibantu buruh tidak tetap/buruh tidak dibayar <i>Employer assisted by temporary worker/unpaid worker</i>	8 957	606	0	0
Berusaha dibantu buruh tetap/buruh dibayar <i>Employer assisted by permanent worker/paid worker</i>	3 141	203	0	0
Buruh/Karyawan/Pegawai <i>Employee</i>	7 548	3 154	5 453	92
Pekerja bebas di Pertanian <i>Casual agricultural worker"</i>	0	0	0	0
Pekerja bebas di nonpertanian <i>Casual non-agricultural worker"</i>	1 249	0	183	0
Pekerja keluarga/tak dibayar <i>Family worker/unpaid worker</i>	10 659	414	0	0
Provinsi Bengkulu	39 980	6 069	5 899	279

Lanjutan Tabel/Continued Table 3.2.5

Kabupaten/Kota Regency/Municipality	Lapangan Pekerjaan Utama ¹ Main Industry ¹			
	M,N	O	P	Q
(1)	(14)	(15)	(16)	(17)
Berusaha sendiri <i>Own account worker</i>	914	0	639	467
Berusaha dibantu buruh tidak tetap/buruh tidak dibayar <i>Employer assisted by temporary worker/unpaid worker</i>	1 197	0	46	0
Berusaha dibantu buruh tetap/buruh dibayar <i>Employer assisted by permanent worker/paid worker</i>	1 180	0	505	0
Buruh/Karyawan/Pegawai <i>Employee</i>	6 539	61 250	51 414	15 688
Pekerja bebas di Pertanian <i>Casual agricultural worker"</i>	0	0	0	0
Pekerja bebas di nonpertanian <i>Casual non-agricultural worker"</i>	386	0	415	0
Pekerja keluarga/tak dibayar <i>Family worker/unpaid worker</i>	783	0	323	250
Provinsi Bengkulu	10 999	61 250	53 342	16 405

Lanjutan Tabel/*Continued Table 3.2.5*

Kabupaten/Kota <i>Regency/Municipality</i>	Lapangan Pekerjaan Utama ¹ <i>Main Industry¹</i>	Jumlah <i>Total</i>
	R,S,T,U	
(1)	(18)	(19)
Berusaha sendiri <i>Own account worker</i>	8 484	185 883
Berusaha dibantu buruh tidak tetap/buruh tidak dibayar <i>Employer assisted by temporary worker/unpaid worker</i>	738	216 589
Berusaha dibantu buruh tetap/buruh dibayar <i>Employer assisted by permanent worker/paid worker</i>	1 357	40 299
Buruh/Karyawan/Pegawai <i>Employee</i>	14 318	277 208
Pekerja bebas di Pertanian <i>Casual agricultural worker"</i>	0	61 093
Pekerja bebas di nonpertanian <i>Casual non-agricultural worker"</i>	8 239	48 490
Pekerja keluarga/tak dibayar <i>Family worker/unpaid worker</i>	1 151	202 319
Provinsi Bengkulu	34 287	1 031 881

Catatan/Note: ¹ A. Pertanian, Kehutanan, Perikanan/ *Agriculture, Forestry, and Fishing*
 B. Pertambangan dan Penggalian/ *Mining and Quarrying*
 C. Industri Pengolahan/ *Manufacturing*
 D. Pengadaan Listrik dan Gas/ *Electricity and Gas*
 E. Pengadaan Air; Pengelolaan Sampah, Limbah, dan Daur Ulang/ *Water Supply; Sewerage, Waste Management, and Remediation Activities*
 F. Konstruksi/ *Construction*
 G. Perdagangan Besar dan Eceran; Reparasi Mobil dan Sepeda Motor/ *Wholesale and Retail Trade; Repair of Motor Vehicles and Motorcycles*
 H. Transportasi dan Pergudangan/ *Transportation and Storage*
 I. Penyediaan Akomodasi dan Makan Minum/ *Accommodation and Food Service Activities*
 J. Informasi dan Komunikasi/ *Information and Communication*

K. Jasa Keuangan dan Asuransi/ *Financial and Insurance Activities*

L. Real Estat/ *Real Estate Activities*

M, N. Jasa Perusahaan/ *Business Activities*

O. Administrasi Pemerintahan, Pertahanan, dan Jaminan Sosial Wajib/ *Public Administration and Defence; Compulsory Social Security*

P. Jasa Pendidikan/ *Education*

Q. Jasa Kesehatan dan Kegiatan Sosial/ *Human Health and Social Work Activities*

R, S, T, U. Jasa Lainnya/ *Other Services Activities*

Sumber/Source: BPS, Survei Angkatan Kerja Nasional (Sakernas) Agustus/BPS-Statistics Indonesia, August National Labor Force Survey

<https://bengkulu.bps.go.id>

Tabel
Table 3.2.6

Penduduk Berumur 15 Tahun Ke Atas yang Bekerja Selama Seminggu yang Lalu Menurut Status Pekerjaan Utama dan Jenis Kelamin di Provinsi Bengkulu, 2020
Population 15 Years of Age and Over who Worked During The Previous Week by Main Employment Status and Sex in Bengkulu Province, 2020

Status Pekerjaan Utama <i>Main Employment Status</i>	Laki-Laki <i>Male</i>	Perempuan <i>Female</i>	Jumlah <i>Total</i>
(1)	(2)	(3)	(4)
Berusaha sendiri <i>Own account worker</i>	122 779	63 104	185 883
Berusaha dibantu buruh tidak tetap/buruh tidak dibayar <i>Employer assisted by temporary worker/unpaid worker</i>	166 368	50 221	216 589
Berusaha dibantu buruh tetap/buruh dibayar <i>Employer assisted by permanent worker/paid worker</i>	34 443	5 856	40 299
Buruh/Karyawan/Pegawai/ <i>Employee</i>	166 785	110 423	277 208
Pekerja bebas di Pertanian <i>Casual agricultural worker"</i>	44 735	16 358	61 093
Pekerja bebas di nonpertanian <i>Casual non-agricultural worker"</i>	41 542	6 948	48 490
Pekerja keluarga/tak dibayar <i>Family worker/unpaid worker</i>	47 987	154 332	202 319
Jumlah/Total	624 639	407 242	1 031 881

Catatan/Note: -

Sumber/Source: BPS, Survei Angkatan Kerja Nasional (Sakernas) Agustus/BPS-Statistics Indonesia, August National Labor Force Survey

Tabel
Table 3.2.7

Penduduk Berumur 15 Tahun ke Atas yang Bekerja Selama Seminggu yang Lalu Menurut Jumlah Jam Kerja pada Pekerjaan Utama dan Lapangan Pekerjaan Utama di Provinsi Bengkulu, 2020
Population 15 Years of Age and Over who Worked During The Previous Week by Total Working Hours on Main Job and Main Industry in Bengkulu Province, 2020

Jumlah Jam Kerja pada Pekerjaan Utama Total Working Hours on Main Job (jam/hours)	Lapangan Pekerjaan Utama ¹ Main Industry ¹			
	A	B	C	D
(1)	(2)	(3)	(4)	(5)
02	18 868	999	3 134	0
1-4	6 989	108	947	0
5-9	27 193	513	3 238	0
10-14	33 899	358	2 851	97
15-19	41 768	501	2 126	0
20-24	64 576	625	4 097	163
25-34	107 295	1 704	6 473	295
35-44	106 578	3 335	14 151	201
45-54	55 183	2 547	11 258	153
55-59	12 530	1 209	3 405	364
60-74	8 237	1 404	3 129	103
75+	629	158	1 145	0
Jumlah/Total	483 745	13 461	55 954	1376

Lanjutan Tabel/Continued Table 3.2.7

Kabupaten/Kota Regency/Municipality	Lapangan Pekerjaan Utama ¹ Main Industry ¹			
	E	F	G	H
(1)	(6)	(7)	(8)	(9)
0-2	0	1 773	3 338	1 770
1-4	0	208	2 217	92
5-9	0	929	5 334	611
10-14	396	596	8 187	555
15-19	432	539	6 989	531
20-24	821	2 646	11 748	2 892
25-34	386	5 509	16 773	3 761
35-44	1 392	10 510	30 733	5 379
45-54	248	20 225	31 827	5 910
55-59	701	2 710	14 869	3 074
60-74	563	1 152	25 777	2 699
75+	0	83	10 739	1 211
Provinsi Bengkulu	4 939	46 880	168 531	28 485

Lanjutan Tabel/Continued Table 3.2.7

Kabupaten/Kota Regency/Municipality	Lapangan Pekerjaan Utama ¹ Main Industry ¹			
	I	J	K	L
(1)	(10)	(11)	(12)	(13)
02	1 059	28	0	0
1-4	302	0	0	13
5-9	1 191	72	161	0
10-14	2 085	67	0	0
15-19	1 820	0	59	0
20-24	2 653	322	559	0
25-34	4 895	1 070	235	0
35-44	7 137	1 940	2 626	266
45-54	4 117	254	1 914	0
55-59	3 578	676	102	0
60-74	6 194	1 241	243	0
75+	4 949	399	0	0
Provinsi Bengkulu	39 980	6 069	5 899	279

Lanjutan Tabel/Continued Table 3.2.7

Kabupaten/Kota Regency/Municipality	Lapangan Pekerjaan Utama ¹ Main Industry ¹			
	M,N	O	P	Q
(1)	(14)	(15)	(16)	(17)
0-2	623	1 085	1 732	249
1-4	328	557	1 233	0
5-9	410	703	3 098	90
10-14	986	907	4 700	408
15-19	552	2 357	6 784	771
20-24	795	4 586	9 156	957
25-34	1 270	11 081	13 116	3 006
35-44	1 926	27 876	9 460	6 721
45-54	2 320	7 851	2 332	2 313
55-59	937	529	638	121
60-74	577	2 347	760	1 408
75+	275	1 371	333	361
Provinsi Bengkulu	10 999	61 250	53 342	16 405

Lanjutan Tabel/Continued Table 3.2.7

Kabupaten/Kota Regency/Municipality	Lapangan Pekerjaan Utama ¹ Main Industry ¹	Jumlah Total
	R,S,T,U	
(1)	(18)	(19)
02	1 323	35 981
1-4	1 262	14 256
5-9	1 937	45 480
10-14	3 532	59 624
15-19	2 757	67 986
20-24	2 396	108 992
25-34	4 533	181 402
35-44	5 917	236 148
45-54	4 620	153 072
55-59	2 422	47 865
60-74	2 206	58 040
75+	1 382	23 035
Provinsi Bengkulu	34 287	1 031 881

- Catatan/Note:
- ¹ A. Pertanian, Kehutanan, Perikanan/ *Agriculture, Forestry, and Fishing*
 - B. Pertambangan dan Penggalian/ *Mining and Quarrying*
 - C. Industri Pengolahan/ *Manufacturing*
 - D. Pengadaan Listrik dan Gas/ *Electricity and Gas*
 - E. Pengadaan Air; Pengelolaan Sampah, Limbah, dan Daur Ulang/ *Water Supply; Sewerage, Waste Management, and Remediation Activities*
 - F. Konstruksi/ *Construction*
 - G. Perdagangan Besar dan Eceran; Reparasi Mobil dan Sepeda Motor/ *Wholesale and Retail Trade; Repair of Motor*

Vehicles and Motorcycles

- H. Transportasi dan Pergudangan/ *Transportation and Storage*
- I. Penyediaan Akomodasi dan Makan Minum/ *Accommodation and Food Service Activities*
- J. Informasi dan Komunikasi/ *Information and Communication*
- K. Jasa Keuangan dan Asuransi/ *Financial and Insurance Activities*
- L. Real Estat/ *Real Estate Activities*
- M, N. Jasa Perusahaan/ *Business Activities*
- O. Administrasi Pemerintahan, Pertahanan, dan Jaminan Sosial Wajib/ *Public Administration and Defence; Compulsory Social Security*
- P. Jasa Pendidikan/ *Education*
- Q. Jasa Kesehatan dan Kegiatan Sosial/ *Human Health and Social Work Activities*
- R, S, T, U. Jasa Lainnya/ *Other Services Activities*

Sumber/Source: BPS, Survei Angkatan Kerja Nasional (Sakernas) Agustus/BPS-Statistics Indonesia, August National Labor Force Survey

<https://bengkulu.bps.go.id>

Tabel
Table 3.2.8

Penduduk Berumur 15 Tahun ke Atas yang Bekerja Selama Seminggu yang Lalu Menurut Lapangan Pekerjaan Utama dan Pendidikan Tertinggi yang Ditamatkan di Provinsi Bengkulu, 2020

Population 15 Years of Age and Over who Worked During The Previous Week by Main Industry and Educational Attainment in Bengkulu Province, 2020

Lapangan Pekerjaan Utama ¹ Main Industry ¹	<SD	SMP	SMA	Perguruan Tinggi
(1)	(2)	(3)	(4)	(5)
A	270 758	102 769	98 752	11 466
B	5 428	3 792	3 733	508
C	18 386	11 905	21 851	3 812
D	0	0	832	544
E	2 268	576	1 251	844
F	19 116	11 602	13 638	2 524
G	39 685	29 074	78 714	21 058
H	5 614	7 908	13 011	1 952
I	11 433	9 136	15 971	3 440
J	317	308	3 078	2 366
K	214	0	2 518	3 167
L	0	174	105	0
M,N	1 115	1 679	5 839	2 366
O	617	2 007	27 089	31 537
P	760	302	8 371	43 909
Q	262	162	2 173	13 808
R,S,T,U	11 170	7 305	13 149	2 663
Jumlah/Total	387 143	188 699	310 075	145 964

Catatan/Note: ¹ A. Pertanian, Kehutanan, Perikanan/ *Agriculture, Forestry, and Fishing*
 B. Pertambangan dan Penggalian/ *Mining and Quarrying*
 C. Industri Pengolahan/ *Manufacturing*
 D. Pengadaan Listrik dan Gas/ *Electricity and Gas*

- E. Pengadaan Air; Pengelolaan Sampah, Limbah, dan Daur Ulang/ *Water Supply; Sewerage, Waste Management, and Remediation Activities*
- F. Konstruksi/ *Construction*
- G. Perdagangan Besar dan Eceran; Reparasi Mobil dan Sepeda Motor/ *Wholesale and Retail Trade; Repair of Motor Vehicles and Motorcycles*
- H. Transportasi dan Pergudangan/ *Transportation and Storage*
- I. Penyediaan Akomodasi dan Makan Minum/ *Accommodation and Food Service Activities*
- J. Informasi dan Komunikasi/ *Information and Communication*
- K. Jasa Keuangan dan Asuransi/ *Financial and Insurance Activities*
- L. Real Estat/ *Real Estate Activities*
- M, N. Jasa Perusahaan/ *Business Activities*
- O. Administrasi Pemerintahan, Pertahanan, dan Jaminan Sosial Wajib/ *Public Administration and Defence; Compulsory Social Security*
- P. Jasa Pendidikan/ *Education*
- Q. Jasa Kesehatan dan Kegiatan Sosial/ *Human Health and Social Work Activities*
- R, S, T, U. Jasa Lainnya/ *Other Services Activities*

Sumber/Source: BPS, Survei Angkatan Kerja Nasional (Sakernas) Agustus/BPS-Statistics Indonesia, August National Labor Force Survey

<https://bengkulu.bps.go.id/>

Tabel
Table 3.2.9

Penduduk Berumur 15 Tahun Ke Atas yang Bekerja Selama Seminggu yang Lalu Menurut Jumlah Jam Kerja pada Pekerjaan Utama dan Jenis Kelamin di Provinsi Bengkulu, 2020
Population 15 Years of Age and Over who Worked During The Previous Week by Total Working Hours on Main Job and Sex in Bengkulu Province, 2020

Jumlah Jam Kerja pada Pekerjaan Utama <i>Total Working Hours on Main Job</i> (jam/hours)	Laki-laki <i>Male</i>	Perempuan <i>Female</i>	Jumlah <i>Total</i>
(1)	(2)	(3)	(4)
0 ¹	21 900	14 081	35 981
1-14	53 839	65 521	119 360
15-34	95 839	81 139	176 978
25-34	107 451	73 951	181 402
35+	345 610	172 550	518 160
Jumlah/Total	624 639	407 242	1 031 881

Catatan/Note: ¹ Sementara tidak bekerja/*Temporarily not working*

Sumber/Source: BPS, Survei Angkatan Kerja Nasional (Sakernas) Agustus/BPS-Statistics Indonesia, August National Labor Force Survey

Tabel
Table 3.2.10

Penduduk Berumur 15 Tahun Ke Atas yang Bekerja Selama Seminggu yang Lalu Jumlah Jam Kerja Seluruhnya dan Jenis Kelamin di Provinsi Bengkulu, 2020
Population 15 Years of Age and Over who Worked During The Previous Week by Total Working Hours and Sex in Bengkulu Province, 2020

Jumlah Jam Kerja pada Pekerjaan Utama <i>Total Working Hours on Main Job</i> (jam/hours)	Laki-Laki <i>Male</i>	Perempuan <i>Female</i>	Jumlah <i>Total</i>
(1)	(2)	(3)	(4)
0 ¹	21 900	14 081	35 981
1-14	44 320	61 425	105 745
15-34	75 269	74 377	149 646
25-34	96 432	69 834	166 266
35+	386 718	187 525	574 243
Jumlah/Total	624 639	407 242	1 031 881

Catatan/Note: ¹ Sementara tidak bekerja/Temporarily not working

Sumber/Source: BPS, Survei Angkatan Kerja Nasional (Sakernas) Agustus/BPS-Statistics Indonesia, August National Labor Force Survey

Tabel
Table 3.2.11

Penduduk Berumur 15 Tahun ke Atas yang Bekerja Selama Seminggu yang Lalu Menurut Kelompok Umur dan Jumlah Jam Kerja Seluruhnya di Provinsi Bengkulu, 2020

Population 15 Years of Age and Over who Worked During The Previous Week by Age Group and Total Working Hours in Bengkulu Province, 2020

Kelompok Umur Age Group	Jumlah Jam Kerja Seluruhnya (jam) Total Working Hours (hours)				Jumlah Total
	0 ¹	1–14	15–34	35+	
(1)	(2)	(3)	(4)	(5)	(6)
15–19	757	11 019	11 264	11 609	34 649
20–24	2 882	12 652	32 109	43 835	91 478
25–29	2 745	12 883	34 872	66 736	117 236
30–34	3 549	11 015	45 976	71 154	131 694
35–39	3 367	11 674	44 206	72 457	131 704
40–44	4 256	11 338	43 131	68 639	127 364
45–49	3 770	11 507	38 827	59 178	113 282
50–54	3 007	9 795	33 166	48 636	94 604
55–59	3 649	9 525	31 734	33 908	78 816
60+	7 999	17 952	43 095	42 008	111 054
Jumlah/Total	35 981	119 360	358 380	518 160	1 031 881

Catatan/Note: ¹ Sementara tidak bekerja/Temporarily not working

Sumber/Source: BPS, Survei Angkatan Kerja Nasional (Sakernas) Agustus/BPS-Statistics Indonesia, August National Labor Force Survey

Tabel 3.2.12
Table

Penduduk Berumur 15 Tahun Keatas yang Bekerja Selama Seminggu yang Lalu Menurut Kelompok Umur dan Jenis Kelamin di Provinsi Bengkulu, 2020
Population 15 Years of Age and Over who Worked During The Previous Week by Age Group and Sex in Bengkulu Province, 2020

Kelompok Umur <i>Age Group</i>	Laki-Laki <i>Male</i>	Perempuan <i>Female</i>	Jumlah <i>Total</i>
(1)	(2)	(3)	(4)
15–19	20 844	13 805	34 649
20–24	59 010	32 468	91 478
25–29	71 631	45 605	117 236
30–34	79 537	52 157	131 694
35–39	80 191	51 513	131 704
40–44	73 698	53 666	127 364
45–49	66 506	46 776	113 282
50–54	56 506	38 098	94 604
55–59	45 439	33 377	78 816
60+	71 277	39 777	111 054
Jumlah/Total	624 639	407 242	1 031 881

Catatan/Note: -

Sumber/Source: BPS, Survei Angkatan Kerja Nasional (Sakernas) Agustus/BPS-Statistics Indonesia, August National Labor Force Survey

Tabel
Table 3.2.13

Penduduk Berumur 15 Tahun ke Atas yang Bekerja Selama Seminggu yang Lalu Menurut Status Pekerjaan Utama dan Pendidikan Tertinggi yang Ditamatkan di Provinsi Bengkulu, 2020
Population 15 Years of Age and Over who Worked During The Previous Week by Main Industry and Educational Attainment in Bengkulu Province, 2020

Status Pekerjaan Utama Main Employment Status	Pendidikan Tertinggi yang Ditamatkan Educational Attainment			
	SD/MI Elementary School	SMP/MTs Junior High School	SMA/SMK/MA Senior High School	Perguruan Tinggi College
(1)	(2)	(3)	(4)	(5)
Berusaha sendiri <i>Own account worker</i>	81 000	36 788	57 135	10 960
Berusaha dibantu buruh tidak tetap/buruh tidak dibayar <i>Employer assisted by temporary worker/unpaid worker</i>	109 758	41 902	56 410	8 519
Berusaha dibantu buruh tetap/buruh dibayar <i>Employer assisted by permanent worker/paid worker</i>	11 335	6 742	15 971	6 251
Buruh/Karyawan/Pegawai <i>Employee</i>	36 736	30 000	102 772	107 700
Pekerja bebas <i>Casual worker</i>	37 782	13 962	9 271	78
Pekerja bebas di nonpertanian <i>Casual non-agricultural worker</i>	22 388	13 244	11 452	1 406
Pekerja keluarga/tak dibayar <i>Family worker/unpaid worker</i>	88 144	46 061	57 064	11 050
Jumlah/Total	387 143	188 699	310 075	145 964

Catatan/Note: -

Sumber/Source: BPS, Survei Angkatan Kerja Nasional (Sakernas) Agustus/BPS-Statistics Indonesia, August National Labor Force Survey

Tabel 3.2.14
Table

Penduduk Berumur 15 Tahun ke Atas yang Bekerja Selama Seminggu yang Lalu Menurut Kabupaten/Kota dan Lapangan Pekerjaan Utama di Provinsi Bengkulu, 2020
Population 15 Years of Age and Over who Worked During The Previous Week by Regency/Municipality and Main Industry in Bengkulu Province, 2020

Kabupaten/Kota Regency/Municipality	Lapangan Pekerjaan Utama ¹ Main Industry ¹			Jumlah Total
	1	2	3	
	(1)	(2)	(3)	
1. Bengkulu Selatan	40 691	9 289	37 602	87 582
2. Rejang Lebong	82 816	15 955	55 590	154 361
3. Bengkulu Utara	86 308	18 261	53 491	158 060
4. Kaur	35 961	7 279	18 852	62 092
5. Seluma	68 781	8 719	31 582	109 082
6. Mukomuko	45 423	8 261	32 352	86 036
7. Lebong	31 706	11 175	19 955	62 836
8. Kepahiang	50 250	5 819	25 609	81 678
9. Bengkulu Tengah	27 205	10 380	18 375	55 960
10. Kota Bengkulu	14 604	27 472	132 118	174 194
Provinsi Bengkulu	483 745	122 610	425 526	1 031 881

Catatan/Note: ¹ 1. Pertanian, Kehutanan, Perikanan/Agriculture, Forestry, and Fishing
 2. Pertambangan dan Penggalian; Industri Pengolahan; Pengadaan Listrik dan Gas; Pengadaan Air; Pengelolaan Sampah, Limbah, dan Daur Ulang; Konstruksi
Mining and Quarrying; Manufacturing; Electricity and Gas; Water Supply; Sewerage, Waste Management, and Remediation Activities; Construction
 3. Perdagangan Besar dan Eceran; Reparasi Mobil dan Sepeda Motor; Transportasi dan Pergudangan; Penyediaan Akomodasi dan Makan Minum; Informasi dan Komunikasi; Jasa Keuangan dan Asuransi; Real Estat; Jasa Perusahaan; Administrasi Pemerintahan, Pertahanan, dan Jaminan Sosial Wajib; Jasa Pendidikan; Jasa Kesehatan dan Kegiatan Sosial; Jasa Lainnya
Wholesale and Retail Trade; Repair of Motor Vehicles and Motorcycles; Transportation and Storage; Accommodation and Food Service Activities; Information and Communication; Financial and Insurance Activities; Real Estate Activities; Business Activities; Public Administration and Defence; Compulsory Social Security; Education; Human Health and Social Work Activities; Other Services Activities

Sumber/Source: BPS, Survei Angkatan Kerja Nasional (Sakernas) Agustus/BPS-Statistics Indonesia, August National Labor Force Survey

Tabel 3.2.15 Penduduk Berumur 15 Tahun Ke Atas yang Bekerja Selama Seminggu yang Lalu Menurut Lapangan Pekerjaan Utama dan Jenis Kelamin di Provinsi Bengkulu, 2020
Population 15 Years of Age and Over who Worked During The Previous Week by Main Industry and Sex in Bengkulu Province, 2020

Lapangan Pekerjaan Utama ¹ Main Industry ¹	Laki-Laki Male	Perempuan Female	Jumlah Total
(1)	(2)	(3)	(4)
A	312 742	171 003	483 745
B	12 399	1 062	13 461
C	32 386	23 568	55 954
D	1 203	173	1 376
E	3 306	1 633	4 939
F	46 543	337	46 880
G	79 997	88 534	168 531
H	27 358	1 127	28 485
I	14 180	25 800	39 980
J	4 234	1 835	6 069
K	4 664	1 235	5 899
L	13	266	279
M,N	7 763	3 236	10 999
O	40 146	21 104	61 250
P	17 807	35 535	53 342
Q	4 057	12 348	16 405
R,S,T,U	15 841	18 446	34 287
Jumlah/Total	624 639	407 242	1 031 881

Catatan/Note: ¹ A. Pertanian, Kehutanan, Perikanan/ *Agriculture, Forestry, and Fishing*
 B. Pertambangan dan Penggalian/ *Mining and Quarrying*
 C. Industri Pengolahan/ *Manufacturing*
 D. Pengadaan Listrik dan Gas/ *Electricity and Gas*

- E. Pengadaan Air; Pengelolaan Sampah, Limbah, dan Daur Ulang/ *Water Supply; Sewerage, Waste Management, and Remediation Activities*
- F. Konstruksi/ *Construction*
- G. Perdagangan Besar dan Eceran; Reparasi Mobil dan Sepeda Motor/ *Wholesale and Retail Trade; Repair of Motor Vehicles and Motorcycles*
- H. Transportasi dan Pergudangan/ *Transportation and Storage*
- I. Penyediaan Akomodasi dan Makan Minum/ *Accommodation and Food Service Activities*
- J. Informasi dan Komunikasi/ *Information and Communication*
- K. Jasa Keuangan dan Asuransi/ *Financial and Insurance Activities*
- L. Real Estat/ *Real Estate Activities*
- M, N. Jasa Perusahaan/ *Business Activities*
- O. Administrasi Pemerintahan, Pertahanan, dan Jaminan Sosial Wajib/ *Public Administration and Defence; Compulsory Social Security*
- P. Jasa Pendidikan/ *Education*
- Q. Jasa Kesehatan dan Kegiatan Sosial/ *Human Health and Social Work Activities*
- R, S, T, U. Jasa Lainnya/ *Other Services Activities*

Sumber/Source: BPS, Survei Angkatan Kerja Nasional (Sakernas) Agustus/BPS-Statistics Indonesia, August National Labor Force Survey

<https://bengkulu.bps.go.id/>

Tabel
Table 3.2.16**Tingkat Pengangguran Terbuka (TPT) dan Tingkat Partisipasi Angkatan Kerja (TPAK) Menurut Kabupaten/Kota di Provinsi Bengkulu, 2018–2020**
Unemployment Rate (UR) and Labor Force Participation Rate (LFPR) by Regency/Municipality in Bengkulu Province, 2018–2020

Kabupaten/Kota Regency/Municipality	TPT/UR		
	2018 ¹	2019 ¹	2020
(1)	(2)	(3)	(4)
1. Bengkulu Selatan	2,91	2,32	3,52
2. Rejang Lebong	1,61	2,70	3,70
3. Bengkulu Utara	2,59	3,99	3,82
4. Kaur	2,69	2,34	2,73
5. Seluma	2,83	2,25	3,04
6. Mukomuko	4,73	3,84	3,59
7. Lebong	6,03	3,87	3,92
8. Kepahiang	2,97	2,17	2,52
9. Bengkulu Tengah	3,40	4,40	4,45
10. Kota Bengkulu	4,86	4,16	6,82
Provinsi Bengkulu	3,35	3,26	4,07

Lanjutan Tabel/*Continued Table* 3.2.16

Kabupaten/Kota <i>Regency/Municipality</i>	TPAK/LFPR		
	2018 ¹	2019 ¹	2020
(1)	(5)	(6)	(7)
1. Bengkulu Selatan	71,77	70,08	70,11
2. Rejang Lebong	77,05	76,48	77,93
3. Bengkulu Utara	69,07	66,22	72,00
4. Kaur	73,63	72,20	69,54
5. Seluma	71,74	74,10	76,45
6. Mukomuko	63,82	65,31	65,68
7. Lebong	70,86	74,75	74,38
8. Kepahiang	75,03	75,83	78,99
9. Bengkulu Tengah	71,93	67,73	69,71
10. Kota Bengkulu	64,40	65,22	65,99
Provinsi Bengkulu	70,27	70,09	71,73

Catatan/*Note*: ¹ Menggunakan penimbang hasil proyeksi penduduk SUPAS 2015 / Uses a weighting of the population projection results from SUPAS 2015

Sumber/*Source*: BPS, Survei Angkatan Kerja Nasional (Sakernas) Agustus/BPS-Statistics Indonesia, August National Labor Force Survey 2018

Tabel 3.2.17 **Pencari Kerja Terdaftar, Lowongan Kerja Terdaftar, dan Penempatan/Pemenuhan Tenaga Kerja Menurut Kabupaten/Kota di Provinsi Bengkulu dan Jenis Kelamin, 2020**
Number of Registered Job Applicants, Registered Job Vacancies, and Placement of Workers by Regency/ Municipality in Bengkulu Province and Sex, 2020

Kabupaten/Kota Regency/Municipality	Pencari Kerja Terdaftar Registered Job Applicants		
	Laki-Laki Male	Perempuan Female	Jumlah Total
(1)	(2)	(3)	(4)
1. Bengkulu Selatan	192	129	321
2. Rejang Lebong	32	22	54
3. Bengkulu Utara	52	24	76
4. Kaur	57	76	133
5. Seluma
6. Mukomuko	3	2	5
7. Lebong	15	4	19
8. Kepahiang
9. Bengkulu Tengah	6	2	8
10. Kota Bengkulu	85	85	170
Provinsi Bengkulu	442	344	786

Lanjutan Tabel/Continued Table 3.2.17

Kabupaten/Kota Regency/Municipality	Lowongan Kerja Terdaftar Registered Job Vacancies		
	Laki-Laki Male	Perempuan Female	Jumlah Total
(1)	(5)	(6)	(7)
1. Bengkulu Selatan
2. Rejang Lebong
3. Bengkulu Utara
4. Kaur
5. Seluma
6. Mukomuko
7. Lebong
8. Kepahiang
9. Bengkulu Tengah
10. Kota Bengkulu	10	5	15
Provinsi Bengkulu	10	5	15

Lanjutan Tabel/Continued Table 3.2.17

Kabupaten/Kota Regency/Municipality	Penempatan/Pemenuhan Tenaga Kerja Placement of Workers		
	Laki-Laki Male	Perempuan Female	Jumlah Total
(1)	(8)	(9)	(10)
1. Bengkulu Selatan
2. Rejang Lebong
3. Bengkulu Utara
4. Kaur
5. Seluma
6. Mukomuko
7. Lebong
8. Kepahiang
9. Bengkulu Tengah
10. Kota Bengkulu	9	...	9
Provinsi Bengkulu	9	...	9

Catatan/Note: -

Sumber/Source: Dinas Tenaga Kerja dan Transmigrasi Provinsi Bengkulu/Bengkulu Province Manpower and Transmigration Office

Tabel 3.2.18 Pencari Kerja Terdaftar Menurut Pendidikan Tertinggi yang Ditamatkan dan Jenis Kelamin, 2020
Table *Number of Registered Job Applicants by Educational Attainment and Sex, 2020*

Kabupaten/Kota <i>Regency/Municipality</i>	Pencari Kerja Terdaftar <i>Registered Job Applicants</i>		
	Laki-Laki <i>Male</i>	Perempuan <i>Female</i>	Jumlah <i>Total</i>
(1)	(2)	(3)	(4)
Tidak/belum pernah sekolah <i>Have not attended school</i>
Tidak/belum tamat SD <i>Have not graduated primary school</i>
SD <i>Primary School</i>	10	14	24
SMP <i>Junior High School</i>	32	30	62
SMA <i>Senior High School</i>	125	75	200
SMK <i>Vocational High School</i>	100	50	150
Diploma I/II/III/Akademi <i>Diploma I/II/III/Academy</i>	75	50	125
Perguruan Tinggi <i>University</i>	100	125	225
Provinsi Bengkulu	442	344	786

Catatan/Note: -

Sumber/Source: Dinas Tenaga Kerja dan Transmigrasi Provinsi Bengkulu/Bengkulu Province Manpower and Transmigration Office

Tabel
Table 3.2.19

**Rata-rata Upah/Gaji Bersih Sebulan Pekerja Formal¹
Menurut Kabupaten/Kota dan Lapangan Pekerjaan Utama
(rupiah) di Provinsi Bengkulu, 2020**
*Average of Net Wage/Salary per Month of Formal Employee¹
by Regency/Municipality and Main Industry (rupiahs) in
Bengkulu Province, 2020*

Kabupaten/Kota Regency/Municipality	Lapangan Pekerjaan Utama ¹ Main Industry ¹			Jumlah Total
	1	2	3	
(1)	(2)	(3)	(4)	(5)
1. Bengkulu Selatan	438 421	1 382 529	2 390 954	2 191 653
2. Rejang Lebong	601 688	1 807 989	2 040 971	1 949 445
3. Bengkulu Utara	1 221 129	2 128 147	2 672 922	2 191 612
4. Kaur	1 082 257	1 222 942	2 022 027	1 779 483
5. Seluma	1 095 919	2 041 412	1 858 983	1 663 801
6. Mukomuko	1 123 829	2 302 832	2 149 337	1 769 989
7. Lebong	0	1 465 761	2 225 462	2 101 650
8. Kepahiang	1 155 553	1 404 437	2 118 449	1 809 301
9. Bengkulu Tengah	868 529	2 118 654	1 857 714	1 761 029
10. Kota Bengkulu	1 094 307	2 560 147	3 005 262	2 886 576
Provinsi Bengkulu	1 090 146	2 074 224	2 482 030	2 218 354

Catatan/Note: ¹ 1. Pertanian, Kehutanan, Perikanan/Agriculture, Forestry, and Fishing
2. Pertambangan dan Penggalian; Industri Pengolahan; Pengadaan Listrik dan Gas; Pengadaan Air; Pengelolaan Sampah, Limbah, dan Daur Ulang; Konstruksi
Mining and Quarrying; Manufacturing; Electricity and Gas; Water Supply; Sewerage, Waste Management, and Remediation Activities; Construction
3. Perdagangan Besar dan Eceran; Reparasi Mobil dan Sepeda Motor; Transportasi dan Pergudangan; Penyediaan Akomodasi dan Makan Minum; Informasi dan Komunikasi; Jasa Keuangan dan Asuransi; Real Estat; Jasa Perusahaan; Administrasi Pemerintahan, Pertahanan, dan Jaminan Sosial Wajib; Jasa Pendidikan; Jasa Kesehatan dan Kegiatan Sosial; Jasa Lainnya
Wholesale and Retail Trade; Repair of Motor Vehicles and Motorcycles; Transportation and Storage; Accommodation and Food Service Activities; Information and Communication; Financial and Insurance Activities; Real Estate Activities; Business Activities; Public Administration and Defence; Compulsory Social Security; Education; Human Health and Social Work Activities; Other Services Activities

Sumber/Source: BPS, Survei Angkatan Kerja Nasional (Sakernas) Agustus/BPS-Statistics Indonesia, August National Labor Force Survey

Tabel
Table 3.2.20

**Rata-rata Upah/Gaji Bersih Sebulan Pekerja Formal¹
 Menurut Kelompok Umur dan Lapangan Pekerjaan Utama
 (rupiah) di Provinsi Bengkulu, 2020**
*Average of Net Wage/Salary per Month of Formal Employee¹
 by Age Group and Main Industry (rupiahs) in Bengkulu
 Province, 2020*

Kelompok Umur Age Group	Lapangan Pekerjaan Utama ¹ Main Industry ¹			
	A	B	C	D
(1)	(2)	(3)	(4)	(5)
15–19	760 824	1 234 775	691 297	...
20–24	1 181 000	3 404 762	1 543 401	...
25–29	1 807 411	1 795 628	1 721 148	2 313 056
30–34	1 113 379	3 639 755	2 032 835	2 258 685
35–39	1 319 258	2 452 097	2 065 790	1 803 127
40–44	1 176 818	7 179 458	2 120 018	2 500 000
45–49	1 162 212	2 341 840	1 505 249	...
50–54	1 307 805	250 000	5 645 777	2 800 000
55–59	636 995	2 604 772	1 485 623	...
60+	133 130	2 022 314	842 424	...
Jumlah/Total	1 090 146	3 018 129	2 128 873	2 233 201

Lanjutan Tabel/Continued Table 3.2.20

Kelompok Umur Age Group	Lapangan Pekerjaan Utama ¹ Main Industry ¹			
	E	F	G	H
(1)	(6)	(7)	(8)	(9)
15–19	700 000	2 056 250	990 444	925 145
20–24	...	2 095 891	1 677 597	2 021 014
25–29	2 200 000	2 222 011	1 542 740	3 228 759
30–34	1 200 000	1 720 192	1 317 099	2 077 829
35–39	1 545 207	2 090 703	1 016 677	1 351 618
40–44	1 200 000	1 832 538	1 791 459	1 768 755
45–49	2 000 000	1 521 333	1 688 420	1 923 755
50–54	1 303 409	1 479 100	1 148 110	3 312 997
55–59	...	1 710 405	668 464	1 008 119
60+	1 440 000	2 914 132	59 068	4 186 667
Jumlah/Total	1 450 957	1 850 018	1 385 200	2 232 923

Lanjutan Tabel/*Continued Table* 3.2.20

Kelompok Umur <i>Age Group</i>	Lapangan Pekerjaan Utama ¹ <i>Main Industry¹</i>			
	I	J	K	L
(1)	(10)	(11)	(12)	(13)
15–19	1 028 496	419 310
20–24	964 338	1 283 797	2 941 260	..
25–29	1 057 374	1 957 452	2 492 553	...
30–34	583 490	3 264 122	3 042 157	1 600 000
35–39	707 236	42 982 955	3 488 734	...
40–44	559 288	2 132 042	5 000 000	...
45–49	1 160 944	764 724	6 039 219	...
50–54	339 415	3 000 000
55–59	482 974	1 865 217
60+	544 507
Jumlah/Total	799 596	5 194 430	3 121 843	1 600 000

Lanjutan Tabel/Continued Table 3.2.20

Kelompok Umur Age Group	Lapangan Pekerjaan Utama ¹ Main Industry ¹			
	M,N	O	P	Q
(1)	(14)	(15)	(16)	(17)
15–19	750 000	1 313 553	414 568	1 000 000
20–24	1 247 533	1 643 239	645 877	932 284
25–29	1 084 719	2 487 575	1 290 676	1 542 580
30–34	1 854 870	2 953 354	1 890 102	2 392 492
35–39	2 322 269	3 418 409	2 924 625	3 758 829
40–44	1 757 840	3 960 739	3 937 791	5 340 447
45–49	1 013 080	3 671 977	4 299 189	4 514 301
50–54	1 904 356	4 759 864	4 427 572	5 086 864
55–59	960 000	4 814 605	5 310 707	4 158 184
60+	681 609	915 023	5 089 398	...
Jumlah/Total	1 492 948	3 338 280	2 893 751	3 037 090

Lanjutan Tabel/*Continued Table 3.2.20*

Kelompok Umur <i>Age Group</i>	Lapangan Pekerjaan Utama ¹ <i>Main Industry¹</i>	Jumlah <i>Total</i>
	R,S,T,U	
(1)	(18)	(19)
15–19	509 127	895 423
20–24	1 243 939	1 469 995
25–29	1 055 771	1 859 849
30–34	1 841 223	2 001 250
35–39	1 339 773	2 591 540
40–44	510 706	2 808 324
45–49	1 140 831	2 436 345
50–54	926 378	3 188 886
55–59	524 026	3 295 318
60+	473 063	626 793
Jumlah/Total	1 125 548	2 218 354

Catatan/*Note*: ¹ A. Pertanian, Kehutanan, Perikanan/ *Agriculture, Forestry, and Fishing*
 B. Pertambangan dan Penggalian/ *Mining and Quarrying*
 C. Industri Pengolahan/ *Manufacturing*
 D. Pengadaan Listrik dan Gas/ *Electricity and Gas*
 E. Pengadaan Air; Pengelolaan Sampah, Limbah, dan Daur Ulang/ *Water Supply; Sewerage, Waste Management, and Remediation Activities*
 F. Konstruksi/ *Construction*
 G. Perdagangan Besar dan Eceran; Reparasi Mobil dan Sepeda Motor/ *Wholesale and Retail Trade; Repair of Motor Vehicles and Motorcycles*
 H. Transportasi dan Pergudangan/ *Transportation and Storage*
 I. Penyediaan Akomodasi dan Makan Minum/ *Accommodation and Food Service Activities*
 J. Informasi dan Komunikasi/ *Information and Communication*

K. Jasa Keuangan dan Asuransi/ *Financial and Insurance Activities*

L. Real Estat/ *Real Estate Activities*

M, N. Jasa Perusahaan/ *Business Activities*

O. Administrasi Pemerintahan, Pertahanan, dan Jaminan Sosial Wajib/ *Public Administration and Defence; Compulsory Social Security*

P. Jasa Pendidikan/ *Education*

Q. Jasa Kesehatan dan Kegiatan Sosial/ *Human Health and Social Work Activities*

R, S, T, U. Jasa Lainnya/ *Other Services Activities*

Sumber/Source: BPS, Survei Angkatan Kerja Nasional (Sakernas) Agustus/BPS-Statistics Indonesia, August National Labor Force Survey

<https://bengkulu.bps.go.id>

Tabel
Table 3.2.21

Rata-rata Pendapatan Bersih Sebulan Pekerja Informal¹ Menurut Kabupaten/Kota dan Lapangan Pekerjaan Utama (rupiah) di Provinsi Bengkulu, 2020
Average of Net Wage/Salary per Month of Informal Employee¹ by Regency/Municipality and Main Industry (rupiahs) in Bengkulu Province, 2020

Kabupaten/Kota Regency/Municipality	Lapangan Pekerjaan Utama ² Main Industry ²			Jumlah Total
	1	2	3	
(1)	(2)	(3)	(4)	(5)
1. Bengkulu Selatan	167 267	841 340	720 407	386 808
2. Rejang Lebong	167 372	1 024 489	780 695	393 266
3. Bengkulu Utara	544 242	1 320 887	956 057	727 387
4. Kaur	399 605	951 424	865 823	541 342
5. Seluma	333 277	1 093 746	410 697	405 357
6. Mukomuko	1 059 922	1 337 260	900 214	1 039 616
7. Lebong	211 883	1 187 673	506 330	456 720
8. Kepahiang	152 216	844 484	564 828	270 080
9. Bengkulu Tengah	378 433	1 388 155	527 561	556 502
10. Kota Bengkulu	874 998	1 153 518	1 169 450	1 123 230
Provinsi Bengkulu	370 234	1 138 057	845 995	587 333

Catatan/Note: ¹ Pekerja Informal/ *Informal Employee* : Pekerja yang berstatus berusaha sendiri dan pekerja bebas di sektor pertanian dan nonpertanian/ *Employment status are self employed, casual agricultural worker, and casual non-agricultural worker*

² 1 Pertanian: Pertanian, Perkebunan, Kehutanan, Perburuan, dan Perikanan/ *Agriculture: Agriculture, Forestry, Hunting, and Fisherie*

2 Industri: Pertambangan dan Penggalian, Industri, Listrik, Gas, dan Air Minum, Konstruksi/ *Manufacture: Mining, Manufacturing Industry, Electricity, Gas, Water, and Construction.*

3 Jasa: Perdagangan, Rumah Makan, dan Jasa Akomodasi, Transportasi, Pergudangan dan Komunikasi, Lembaga Keuangan, Real Estate, Usaha Persewaan dan Jasa Perusahaan, Jasa Kemasyarakatan, Sosial dan Perorangan/ *Services: Wholesale Trade, Retail Trade, Restaurants and Hotels, Transportation, Warehousing, and Communication, Financing, Insurance, Real Estate, Business Services, and Public Service*

Sumber/Source: BPS, Survei Angkatan Kerja Nasional (Sakernas) Agustus/BPS-Statistics Indonesia, August National Labor Force Survey sakernas Agustus 2020

Tabel
Table 3.2.22**Rata-rata Pendapatan Bersih Sebulan Pekerja Informal¹ Menurut Kabupaten/Kota dan Pendidikan Tertinggi yang Ditamatkan (rupiah) di Provinsi Bengkulu, 2020**
Average of Net Wage/Salary per Month of Informal Employee¹ by Regency/Municipality and Educational Attainment (rupiahs) in Bengkulu Province, 2020

Kabupaten/Kota Regency/Municipality	Pendidikan Tertinggi/Educational Attainment				Jumlah Total
	Tidak Pernah Sekolah/ Belum Tamat SD No Schooling/ Didn't/ Not Yet Completed Primary School	SD/MI Elementary School	SMP/MTs Junior High School	SMA ke Atas/ Senior High School and Above	
(1)	(2)	(3)	(4)	(5)	(6)
1. Bengkulu Selatan	219 686	285 459	433 297	489 231	386 808
2. Rejang Lebong	271 238	332 697	336 650	583 987	393 266
3. Bengkulu Utara	483 205	814 427	758 164	773 958	727 387
4. Kaur	364 701	408 292	506 841	854 519	541 342
5. Seluma	333 624	484 992	417 763	337 573	405 357
6. Mukomuko	680 973	1 103 282	1 024 544	1 168 724	1 039 616
7. Lebong	337 449	457 240	509 490	515 562	456 720
8. Kepahiang	227 004	289 546	212 248	319 363	270 080
9. Bengkulu Tengah	443 722	492 062	917 536	461 994	556 502
10. Kota Bengkulu	784 168	873 373	1 165 793	1 213 337	1 123 230
Provinsi Bengkulu	386 668	547 654	604 557	717 881	587 333

Catatan/Note: ¹ Pekerja Informal/Informal Employee: Pekerja yang berstatus berusaha sendiri dan pekerja bebas di sektor pertanian dan nonpertanian/*Employment status are self employed, casual agricultural worker, and casual non-agricultural worker*

Sumber/Source: BPS, Survei Angkatan Kerja Nasional (Sakernas) Agustus/BPS-Statistics Indonesia, August National Labor Force Survey

Tabel 3.2.23
Table

**Upah Minimum Provinsi (UMP) di Provinsi Bengkulu ,
2016-2020**
*Provincial Minimum Wage in Bengkulu Province Province,
2016-2020*

<i>Tahun Year</i>	<i>Upah Minimum Provinsi per Bulan (Rp) provincial minimum wage per month (Rp)</i>
(1)	(2)
2016	1 605 000
2017	1 737 412
2018	1 888 000
2019	2 040 407
2020	2 387 220

Catatan/Note: -

Sumber/Source: Dinas Tenaga Kerja dan Transmigrasi Provinsi Bengkulu/Bengkulu Province Manpower and Transmigration Office

% **Persentase
Penduduk Miskin**
the percentage of poor

Maret 2020

15,03%

 **Rp499.660**

Sept 2020

15,30%

 **Rp527.031**

**Persentase Penduduk
Miskin Meningkat**

masyarakat Bengkulu
alami tekanan ekonomi
akibat pandemi covid-19

*Percentage of Poor population
is increasing, Bengkulu's people
are experiencing economic pressure
due to the Covid-19 pandemic*

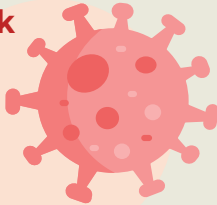

**Garis Kemiskinan
ikut Meningkat**

tuntutan naiknya
kebutuhan saat pandemi,
termasuk kebutuhan
protokol kesehatan seperti
masker dan handsanitizer

*Increasing of Poverty line is a
needs demanding during pandemic,
including need for health protocols
such as masks and handsanizers*



PENJELASAN TEKNIS

1. Tidak/belum pernah sekolah adalah mereka yang tidak pernah atau belum pernah terdaftar dan tidak pernah atau belum pernah aktif mengikuti pendidikan di suatu jenjang pendidikan formal. Termasuk juga yang tamat/belum tamat taman kanak-kanak tetapi tidak melanjutkan ke sekolah dasar.
2. Masih bersekolah adalah mereka yang terdaftar dan aktif mengikuti pendidikan formal dan nonformal (Paket A, B, atau C), baik pendidikan dasar, menengah maupun pendidikan tinggi. Bagi mahasiswa yang sedang cuti dianggap masih bersekolah.
3. Tidak bersekolah lagi adalah mereka yang pernah terdaftar dan aktif mengikuti pendidikan di suatu jenjang pendidikan formal dan nonformal (Paket A, B, atau C), tetapi pada saat pencacahan tidak lagi terdaftar dan tidak aktif mengikuti pendidikan.
4. Tamat sekolah adalah menyelesaikan pelajaran yang ditandai dengan lulus ujian akhir pada kelas atau tingkat terakhir suatu jenjang pendidikan di sekolah negeri maupun swasta dengan mendapatkan tanda tamat belajar/ijazah. Seseorang yang belum mengikuti pelajaran pada kelas tertinggi tetapi telah mengikuti ujian akhir dan lulus dianggap tamat sekolah.

TECHNICAL NOTES

1. *Not/never attending school is someone who has never attended or never been registered in a formal education, such as primary, secondary, and tertiary education. Those who just completed kindergarten are considered as never attended school.*
2. *Attending school is someone who is currently attending primary, secondary, or tertiary education, including package A, package B, or package C. College student who postpones his/her study is considered as attending school.*
3. *Not attending school anymore is someone who had enrolled and participated in formal and non-formal education in the past including package A, package B, or package C, but currently does not attend school.*
4. *Completed particular level of education is someone who has completed particular level of education in private or public school and accepting graduation certificate. Someone who has never attended the highest grade but passed the final exam is considered as completed particular level of education.*

5. Dapat membaca dan menulis artinya dapat membaca dan menulis kata-kata/kalimat sederhana dengan suatu aksara tertentu.
 6. Jalur Pendidikan terdiri atas 1) pendidikan formal, 2) pendidikan nonformal, dan 3) pendidikan informal yang ketiganya dapat saling melengkapi dan memperkaya (Undang-Undang No. 20 Tahun 2013 tentang Sistem Pendidikan Nasional).
 7. Jenjang Pendidikan Formal terdiri atas pendidikan dasar, pendidikan menengah, dan pendidikan tinggi. Jenis pendidikan yang diajarkan mencakup pendidikan umum, kejuruan, akademik, profesi, vokasi, keagamaan, dan khusus.
 - a. Pendidikan Dasar berbentuk Sekolah Dasar (SD) dan Madrasah Ibtidaiyah (MI) atau bentuk lain yang sederajat serta Sekolah Menengah Pertama (SMP) dan Madrasah Tsanawiyah (MTs), atau bentuk lain yang sederajat.
 - b. Pendidikan Menengah berbentuk Sekolah Menengah Atas (SMA), Madrasah Aliyah (MA), Sekolah Menengah Kejuruan (SMK), dan Madrasah Aliyah Kejuruan (MAK), atau bentuk lain yang sederajat.
 - c. Pendidikan Tinggi merupakan jenjang pendidikan setelah pendidikan menengah yang mencakup program pendidikan diploma, sarjana, magister, spesialis, dan doktor yang
-
5. *Able to read and write is the ability to read and write at least a simple sentence in any letter of alphabets.*
 6. *The Education System consists of 1) a formal education, 2) non-formal education, and 3) informal education that all three can be complementary and enriching (Law No. 20 Year 2013 about The National Education System).*
 7. *The Formal Education Level consists of primary education, secondary education, and high education. The kind of education that taught consists of general education, vocational, academic, professional, religious, and specific education.*
 - a. *The Primary Education consists of Elementary School and Islamic Elementary School or other equivalent forms and Junior High School and MTs, or other equivalent forms.*
 - b. *The Secondary Education consists of the senior high school, MA, Vocational School, and Vocational Madrasah Aliyah, or other equivalent forms.*
 - c. *The High Education consists of the education level after the secondary education that consists of diplomas, bachelor, master, specialist, and doctoral degrees that are held by the college. The colleges can be academy, polytechnic, high school, institute, or university.*

diselenggarakan oleh perguruan tinggi. Perguruan tinggi dapat berbentuk akademi, politeknik, sekolah tinggi, institut, atau universitas.

8. Rumah Sakit adalah tempat pemeriksaan dan perawatan kesehatan, biasanya berada di bawah pengawasan dokter/tenaga medis, yang melayani penderita yang sakit untuk berobat rawat jalan atau rawat inap.
 9. Rumah Sakit Bersalin adalah rumah sakit khusus untuk persalinan, dilengkapi pelayanan spesialis pemeriksaan kehamilan, persalinan, rawat inap dan rawat jalan ibu dan anak yang berada di bawah pengawasan dokter spesialis kandungan.
 10. Rumah Bersalin adalah sarana pelayanan kesehatan dengan izin sebagai rumah bersalin, dilengkapi pelayanan pemeriksaan kehamilan, persalinan serta pemeriksaan ibu dan anak yang berada di bawah pengawasan bidan senior.
 11. Poliklinik adalah sarana kesehatan yang dipakai untuk pelayanan berobat jalan, biasanya berada di bawah pengawasan dokter/tenaga medis.
 12. Puskesmas (Pusat Kesehatan Masyarakat) adalah unit pelaksana teknis dinas kesehatan kabupaten/ kota yang mempunyai fungsi utama sebagai penyelenggara
8. *Hospital is a place for health check, usually controlled/supervised by doctors/medical personnel to serve the ill patients to get outpatient or inpatient treatment services.*
 9. *Maternity Hospital is a specialized hospital for childbirth, has specialist inspection service to pregnancy, childbirth, hospitalization and outpatient for mothers and children that is under the supervision of an obstetrician.*
 10. *Maternity House is health care facility with a license as a maternity house, equipped with prenatal care, childbirth and examination of mothers and children which is under the supervision of a senior midwife.*
 11. *Polyclinic is a health facility in which to get outpatient services, usually under the control of doctor/medical personnel.*
 12. *Public Health Center is technical implementation unit of regency health department that have the primary function as a first-level health care providers. The working area standard of public*

pelayanan kesehatan tingkat pertama. Wilayah kerja puskesmas maksimal adalah satu kecamatan dan untuk dapat menjangkau wilayah kerjanya, puskesmas mempunyai jaringan pelayanan yang meliputi unit Puskesmas Pembantu (Pustu), unit Puskesmas Keliling (Puskel), dan unit bidan desa/komunitas (Peraturan Menteri Kesehatan RI No. 75 Tahun 2014 Tentang Pusat Kesehatan Masyarakat).

13. Apotek adalah suatu tempat tertentu yang digunakan untuk melakukan pekerjaan kefarmasian, dan penyaluran/penjualan obat atau bahan farmasi dan perbekalan kesehatan lainnya kepada masyarakat yang dikelola oleh tenaga apoteker (Peraturan Menteri Kesehatan RI No. 1332 Tahun 2002 Tentang Perubahan Atas Peraturan Menteri Kesehatan RI No. 922/MENKES/PER/X/1993 Tentang Ketentuan dan Tata Cara Pemberian Izin Apotek).
14. Imunisasi adalah memasukkan kuman atau racun penyakit tertentu yang sudah dilemahkan (vaksin) ke dalam tubuh dengan cara disuntik atau diminum (diteteskan dalam mulut) dengan maksud agar terjadi kekebalan tubuh terhadap penyakit tersebut.
15. BCG (Bacillus Calmette Guerin) merupakan vaksinasi untuk mencegah penyakit TBC, diberikan pada bayi baru lahir

health center is one district and to reach their working areas, public health centers have a service network covering subsidiary of public health center, mobile public health center units, and midwife units (Regulation of the Minister of Health of Indonesia Number 75 Year 2014 about Public Health Center).

13. *Pharmacy is a specific place that is used for pharmaceutical jobs, and distribution/sale of drugs/ pharmaceuticals and other medical supplies to people that are administered by trained pharmacist (Regulation of the Minister of Health of Indonesia Number 1332 Year 2002 about the Changes of Regulation of the Minister of Health of Indonesia Number 922/MENKES/PER/X/1993 about Pro- vision and Procedures for Administration of Licensed Pharmacies).*
14. *Immunization is putting enervated microbe of a certain disease into human body by injection or drinking (dropping into mouth) to make the body immune to that disease.*
15. *BCG (Bacillus Calmette Guerin) is a vaccine to prevent TBC disease, given to newborns or children, by injection at the base of the skin of*

atau anak, dengan suntikan pada kulit pangkal lengan atas. Bekas suntikan kemudian akan membentuk tonjolan kecil jaringan parut pada kulit lengan atas. Suntikan BCG diberikan kepada anak sebanyak 1 kali.

the upper arm. Injection site will form little bumps of scar tissue in the skin of the upper arm. BCG injections given to children 1 times.

16. DPT (Difteri, Pertusis, Tetanus) merupakan vaksin untuk mencegah penyakit difteri, pertusis, dan tetanus yang diberikan pada bayi berumur 3 bulan ke atas, dengan suntikan pada paha, diulang 1 bulan dan 2 bulan kemudian, sehingga suntikan imunisasi DPT lengkap pada balita berjumlah 3 kali (kadang-kadang selang waktu antar suntikan bisa lebih dari 1 bulan).
17. Status penguasaan bangunan tempat tinggal milik sendiri adalah jika tempat tinggal tersebut pada waktu pencacahan betul-betul sudah milik kepala rumah tangga atau salah seorang anggota rumah tangga. Rumah yang dibeli secara angsuran melalui kredit bank atau rumah dengan status sewa beli dianggap rumah milik sendiri.
18. Peristiwa tindak pidana yang dilaporkan ialah setiap peristiwa yang diterima kepolisian dari laporan masyarakat, atau peristiwa dimana pelakunya tertangkap tangan oleh kepolisian.
19. Jumlah tindak pidana menggambarkan jumlah kasus

16. *DPT (Diphtheria, Pertussis, Tetanus) is a vaccine to prevent the diphtheria, pertussis, and tetanus disease, given to infants aged 3 months and above, with a shot in the thigh, repeated one month and two months later, so that the complete DPT immunization shots at toddler totaling 3 times (sometimes the time interval between injections can be more than 1 month).*
17. *Own ownership property status is a status of dwelling occupied belongs to the head of household or one of the household member. Houses bought through bank credit or houses with leasing status were also categorized as an own property.*
18. *Reported crime incidence includes all criminal cases reported and received by police office, and all crimes caught by police.*
19. *Crime total refers to the number of criminal cases occurring during a*

- tindak pidana yang terjadi pada kurun waktu tertentu.
20. Persentase penyelesaian peristiwa tindak pidana menyatakan persentase penyelesaian tindak pidana oleh polisi. Suatu tindak pidana dinyatakan sebagai kasus yang selesai di tingkat kepolisian, apabila:
1. Berkas perkaranya sudah siap untuk diserahkan atau telah diserahkan kepada kejaksaan;
 2. Dalam hal delik aduan, pengaduannya dicabut dalam tenggang waktu yang telah ditentukan menurut undang-undang;
 3. Telah diselesaikan oleh kepolisian berdasarkan azas *plichtmatigheid* (kewajiban berdasarkan kewenangan hukum);
 4. Kasus yang dimaksud tidak termasuk kompetensi kepolisian
 5. Tersangka meninggal dunia;
 6. Kasus kadaluwarsa.
21. Untuk mengukur kemiskinan, BPS menggunakan konsep kemampuan memenuhi kebutuhan dasar (basic needs approach). Dengan pendekatan ini, kemiskinan dipandang sebagai ketidakmampuan dari sisi ekonomi untuk memenuhi kebutuhan dasar makanan dan bukan makanan yang diukur dari sisi pengeluaran. Metode yang digunakan adalah menghitung Garis Kemiskinan (GK), yang terdiri dari dua komponen yaitu Garis *given period*.
20. *Crime clearance rate refers to percentage of crime clearance by police. A criminal case is categorized as a cleared case by police, if:*
1. *All documents are ready to submit or already submitted to justice court;*
 2. *In the case of attense that warrants complaint, the complaint was withdraw within a given period state in the law;*
 3. *The case was cleared by police based on the principle of plichmatigheid (obligation on the basis of law outhority);*
 4. *The case was not the responsibility of police office;*
 5. *The suspect died;*
 6. *The case was out of date.*
21. *To measure poverty, BPS-Statistics Indonesia has used the concept of basic needs approach. Therefore, poverty is viewed as economic inability to fulfill food and non-food basic needs which are measured by consumption/expenditure. The method used is calculating poverty line, which consists of two components that are Food Poverty Line (FPL) and Non-Food Poverty Line (NFPL). The poverty line was calculated separately for urban and rural areas.*

Kemiskinan Makanan (GKM) dan Garis Kemiskinan Non-Makanan (GKNM). Penghitungan Garis Kemiskinan dilakukan secara terpisah untuk daerah perkotaan dan perdesaan.

22. Penduduk miskin adalah penduduk yang memiliki rata-rata pengeluaran per kapita per bulan di bawah Garis Kemiskinan.
 23. Garis Kemiskinan Makanan (GKM) merupakan nilai pengeluaran kebutuhan minimum makanan yang disetarakan dengan 2.100 kkalori per kapita per hari. Garis Kemiskinan Non-Makanan (GKNM) adalah kebutuhan minimum untuk perumahan, sandang, pendidikan, kesehatan, dan kebutuhan dasar lainnya.
 24. Ukuran Kemiskinan
 - a. Head Count Index (HCI-P0) adalah persentase penduduk miskin yang berada di bawah Garis Kemiskinan (GK).
 - b. Indeks Kedalaman Kemiskinan (PovertyGapIndex-P1) merupakan ukuran rata-rata kesenjangan pengeluaran masing-masing penduduk miskin terhadap garis kemiskinan. Semakin tinggi nilai indeks, semakin jauh rata-rata pengeluaran penduduk dari garis kemiskinan.
 - c. Indeks Keparahan Kemiskinan (Poverty Severity Index-P2) memberikan gambaran mengenai penyebaran pengeluaran di antara penduduk miskin. Semakin tinggi nilai indeks, semakin tinggi
22. *A person whose expenditure per capita per month is below the poverty line is considered to be poor.*
 23. *The Food Poverty Line refers to the daily minimum requirement of 2,100 kcal per capita per day. The Non-Food Poverty Line refers to the minimum requirement for household necessities for clothing, education, health, and other basic individual needs.*
 24. *Poverty Measures*
 - a. *Head Count Index (HCI-P0) simply measures the percentage of the population that is counted as poor, often denoted by P0.*
 - b. *Poverty Gap Index-P1 measures the extent to which individuals fall below the poverty line (the poverty gaps) as a proportion of the poverty line. Higher value of the index shows that the gap between average expenditure of the poor and the poverty line is wider.*
 - c. *Poverty Severity Index-P2 describes inequality among the poor. This is simply a weighted sum of poverty gaps (as a proportion of the poverty line), where the weights are the proportionate poverty gaps themselves. Hence, by squaring the*

ketimpangan pengeluaran di antara penduduk miskin. Foster-Greer-Thorbecke (1984) merumuskan suatu ukuran yang digunakan untuk mengukur tingkat kemiskinan sebagai berikut:

$$= \frac{1}{n} \sum_{i=1}^q \left[\frac{z - y_i}{z} \right]^a$$

dimana:

a=0, 1, 2

z=Garis kemiskinan

y_i=Rata-rata pengeluaran perkapita sebulan penduduk yang berada di bawah garis kemiskinan (i=1,2,...,q), y_i < z

q=Banyaknya penduduk yang berada di bawah garis kemiskinan

n=Jumlah penduduk

Jika a=0, diperoleh Head Count Index (P0), jika a=1 diperoleh indeks kedalaman kemiskinan (Poverty Gap Index-P1) dan jika a=2 disebut indeks keparahan kemiskinan (Poverty Severity Index-P2).

25. Indeks Pembangunan Manusia (IPM) menjelaskan bagaimana penduduk dapat mengakses hasil pembangunan dalam memperoleh pendapatan, kesehatan, pendidikan dan sebagainya. IPM diperkenalkan oleh UNDP pada tahun 1990 dan dipublikasikan secara berkala dalam laporan tahunan Human

poverty gap index, the measure implicitly puts more weight on observations that fall well below the poverty line. Higher value of the index shows that inequality among the poor is higher.

Foster-Greer-Thorbecke (1984) developed poverty measures that may be written as:

$$= \frac{1}{n} \sum_{i=1}^q \left[\frac{z - y_i}{z} \right]^a$$

where:

a=0, 1, 2

z=the poverty line

y_i=Average expenditure per capita per month of the poor (i=1,2,...,q), y_i < z

q=the number of poor

n=the total population

if a=0 is obtained Head Count

Index (P0), if a=1 is obtained

Poverty Gap Index-P1, and if a=2 is obtained Poverty Severity Index-P2.

25. The Human Development Index (HDI) explains how people can access development results in obtaining income, health, education and so forth. HDI was introduced by United Nations Development Programme (UNDP) in 1990 and published periodically in the annual report of the Human Development Report. HDI was

Development Report (HDR). IPM dibentuk oleh 3 (tiga) dimensi dasar: Umur panjang dan hidup sehat; pengetahuan; dan standar hidup layak.

formed by three basic dimensions: a long and healthy life; knowledge; and a decent standard of living.

<https://bengkulu.bps.go.id>

ULASAN**Pendidikan**

Dalam bidang pendidikan, pada tahun 2020 Angka Partisipasi Sekolah (APS) usia 7-12, 13-15, dan 16-18 sebesar 99,90; 98,37; 83,72.

Angka Partisipasi Murni (APM) SD, SMP dan SMA pada tahun 2020 sebesar 98,65; 79,77; 65,82; meningkat dibanding tahun 2019 yaitu 98,66; 78,81; 65,51. Hal ini menunjukkan sisi positif tentang kemajuan pendidikan di Provinsi Bengkulu.

Kesehatan

Fasilitas kesehatan merupakan salah satu tolak ukur dalam pencapaian pelaksanaan pembangunan di Provinsi Bengkulu. Pada tahun 2020 terdapat 24 rumah sakit di wilayah Provinsi Bengkulu, baik rumah sakit umum maupun khusus. Sedangkan fasilitas kesehatan lainnya yakni puskesmas dan posyandu sebanyak 179 dan 2.137

Hasil dari Survei Sosial Ekonomi Nasional (Susenas) menyatakan bahwa penduduk yang mempunyai keluhan kesehatan dan tidak berobat jalan dengan ketiadaan biaya berobat dan biaya transportasi menjadi salah satu alasan. Namun alasan terbesar adalah karena mereka sudah mengobati sendiri dan juga merasa tidak perlu datang ke fasilitas kesehatan untuk mengatasi keluhan kesehatannya. Artinya, kesadaran masyarakat tentang pentingnya fasilitas kesehatan masih rendah.

Jumlah bayi lahir selama tahun

DESCRIPTION**Education**

In the field of education, in 2020 School Participation Rates (SPR) aged 7-12, 13-15, and 16-18 amounted to 99.90; 98.37; 83.72.

The Net Enrollment Rate (NER) of elementary, middle and high schools in 2020 was 98.65; 79.77; 65.82; increased compared to 2019 which was 98.66; 78.81; 65.51. This shows the positive side of the advancement of education in Bengkulu Province.

Health

Health facilities are one of the benchmarks of the achievements on the implementation of development Bengkulu Province. In 2020 there are 24 units of hospitals in Bengkulu Province, both general and specialized hospitals. On the other hand, there are other health facilities namely 179 health centers and 2,137 posyandu.

The results of the National SocioEconomic Survey (Susenas) stated that the population who had health complaints and did not seek outpatient treatment was with the absence of medical fees and transportation costs is a reason. But the biggest reason is because they have self-medicated and also feel no need to come to a health facility to deal with their health complaints. That is, public awareness about the importance of health facilities is still low.

The number of babies born during

2020 sebanyak 35.262. Masih ada 819 bayi dengan Berat Badan Lahir Rendah (BBLR). Faktor kesehatan ibu sebelum dan selama hamil sangat mempengaruhi hal ini. Hal lain yang masih harus menjadi perhatian adalah sebanyak 81 bayi bergizi kurang. Kekurangan gizi membuat bayi berpotensi mengalami gangguan kesehatan jangka panjang, seperti gangguan mental, emosional, infeksi maupun fisik (stunting).

Di bidang Keluarga Berencana (KB), berdasarkan data dari BKKBN Provinsi Bengkulu menunjukkan bahwa jumlah peserta KB aktif atau akseptor aktif di Provinsi Bengkulu mengalami peningkatan dibanding tahun 2019. Pada tahun 2020 jumlah akseptor aktif di Provinsi Bengkulu sebanyak 283.577 pasangan

Kriminalitas

Di bidang keamanan, jumlah tindak kejahatan yang berkaitan dengan penganiayaan, pencurian/perampokan, pembunuhan, penipuan, kesusilaan dan pelanggaran lainnya disajikan menurut kabupaten/kota. Secara umum jumlah tindak kejahatan yang dilaporkan pada tahun 2020 mengalami peningkatan dibanding tahun sebelumnya yaitu dari 2.941 kasus menjadi 3.224 kasus di tahun 2020.

Kemiskinan

Penduduk miskin di Provinsi Bengkulu tahun 2020 (September) yaitu 15,3 persen mengalami peningkatan dibanding tahun 2019 (September) yaitu sebesar 14,91

2020 was 35,262. There are still 819 of babies with Low Birth Weight (LBW). Maternal health factors before and during pregnancy greatly affect this. Another thing that still needs our attention is as much as 81 of infants with malnutrition. Malnutrition makes the baby potentially have long-term health problems, such as mental, emotional, infections or physical (stunting).

In the sector of family planning (KB), based on data from BKKBN of Bengkulu Province, it shows that the number of active members of family planning or active acceptors in Bengkulu Province have increased compared to 2019. In 2020 the number of active acceptors in Bengkulu Province is as many as 283,577 pairs.

Crime

In the field of security, the number of crimes related to assault, theft/robbery, murder, fraud, ethics and other violations presented by district/city. In general, the number of crimes reported in 2020 increased compared to the previous year from 2,941 cases to 3,224 cases in 2020.

Poverty

Poor people in the province of Bengkulu in 2020 (September) i.e., 15.3 percent increase compared to 2019 (September) amounting to 14.91 persen. The poverty line in 2020 (September)

persen. Garis kemiskinan tahun 2020 (September) sebesar Rp. 509.487 naik dibanding tahun 2019 (September) yaitu Rp. 499.623.

amounted to Rp. 509,487 increases compared with 2019 (September) that Rp. 499,623.

<https://bengkulu.bps.go.id>

4.1 PENDIDIKAN EDUCATION

Tabel 4.1.1 Jumlah Sekolah, Guru, dan Murid Taman Kanak-Kanak (TK) di Bawah Kementerian Pendidikan dan Kebudayaan Menurut Kabupaten/Kota di Provinsi Bengkulu, 2019/2020 dan 2020/2021
Number of Schools, Teachers, and Pupils in Kindergarten Under The Ministry of Education and Culture by Regency/Municipality in Bengkulu Province, 2019/2020 and 2020/2021

Kabupaten/Kota Regency/Municipality	Sekolah/Schools					
	Negeri Public		Swasta Private		Jumlah Total	
	2019/2020	2020/2021	2019/2020	2020/2021	2019/2020	2020/2021
(1)	(2)	(3)	(4)	(5)	(6)	(7)
1. Bengkulu Selatan	21	21	38	36	59	57
2. Rejang Lebong	3	3	26	28	29	31
3. Bengkulu Utara	5	5	99	97	104	102
4. Kaur	3	18	168	147	171	165
5. Seluma	1	1	110	117	111	118
6. Mukomuko	10	11	163	155	173	166
7. Lebong	5	5	35	26	40	31
8. Kepahiang	5	5	95	84	100	89
9. Bengkulu Tengah	-	2	26	21	26	23
10. Kota Bengkulu	4	4	240	231	244	235
Provinsi Bengkulu	57	75	1 000	942	1 057	1 017

Lanjutan Tabel/Continued Table 4.1.1

Kabupaten/Kota Regency/Municipality	Guru ¹ /Teachers ¹					
	Negeri Public		Swasta Private		Jumlah Total	
	2019/2020	2020/2021	2019/2020	2020/2021	2019/2020	2020/2021
(1)	(8)	(9)	(10)	(11)	(12)	(13)
1. Bengkulu Selatan	150	158	151	160	301	318
2. Rejang Lebong	31	26	130	124	161	150
3. Bengkulu Utara	52	53	376	377	428	430
4. Kaur	24	65	479	452	503	517
5. Seluma	7	7	356	388	363	395
6. Mukomuko	55	57	586	583	641	640
7. Lebong	31	31	88	92	119	123
8. Kepahiang	34	31	317	319	351	350
9. Bengkulu Tengah	-	10	81	72	81	82
10. Kota Bengkulu	37	34	1 090	1 049	1 127	1 083
Provinsi Bengkulu	421	472	3 654	3 616	4 075	4 088

Lanjutan Tabel/*Continued Table 4.1.1*

Kabupaten/Kota <i>Regency/Municipality</i>	Murid/ <i>Pupils</i>					
	Negeri <i>Public</i>		Swasta <i>Private</i>		Jumlah <i>Total</i>	
	2019/2020	2020/2021	2019/2020	2020/2021	2019/2020	2020/2021
(1)	(14)	(15)	(16)	(17)	(18)	(19)
1. Bengkulu Selatan	1 190	1 223	1 307	1 329	2 497	2 552
2. Rejang Lebong	239	231	1 178	1 147	1 417	1 378
3. Bengkulu Utara	447	418	3 413	3 277	3 860	3 695
4. Kaur	179	691	4 105	4 283	4 284	4 974
5. Seluma	60	83	2 820	3 244	2 880	3 327
6. Mukomuko	400	465	5 481	5 349	5 881	5 814
7. Lebong	266	271	986	955	1 252	1 226
8. Kepahiang	312	324	2 760	2 846	3 072	3 170
9. Bengkulu Tengah	-	47	655	541	655	588
10. Kota Bengkulu	282	293	8 452	7 722	8 734	8 015
Provinsi Bengkulu	3 375	4 046	31 157	30 693	34 532	34 739

Catatan/*Note*: ¹ Jumlah guru termasuk kepala sekolah dan guru/*The total of teachers including headmaster and teacher*

Sumber/*Source*: Kementerian Pendidikan dan Kebudayaan, Data Semester Ganji/*Ministry of Educations and Culture, Odd Semester Data*

Tabel
Table 4.1.2

Jumlah Sekolah, Guru, dan Murid Raudatul Athfal (RA) di Bawah Kementerian Agama Menurut Kabupaten/Kota di Provinsi Bengkulu, 2018/2019 dan 2019/2020
Number of Schools, Teachers, and Pupils in Raudatul Athfal (RA) Under The Ministry of Religious Affairs by Regency/ Municipality in Bengkulu Province, 2018/2019 and 2019/2020

Kabupaten/Kota Regency/Municipality	Raudatul Athfal (RA) / Raudatul Athfal (RA)					
	Sekolah Schools		Guru Teachers		Murid Pupils	
	2018/2019	2019/2020	2018/2019	2019/2020	2018/2019	2019/2020
(1)	(2)	(3)	(4)	(5)	(6)	(7)
1. Bengkulu Selatan	6	6	46	49	347	418
2. Rejang Lebong	12	12	100	99	875	875
3. Bengkulu Utara	9	10	61	63	598	615
4. Kaur	13	13	56	57	411	420
5. Seluma	17	17	55	64	527	514
6. Mukomuko	13	13	40	43	496	577
7. Lebong	3	3	16	15	239	219
8. Kepahiang	12	12	49	51	270	298
9. Bengkulu Tengah	9	9	29	35	313	236
10. Kota Bengkulu	41	45	185	198	1 525	1 594
Provinsi Bengkulu	135	140	637	674	5 601	5 766

Catatan/Note: Seluruh Raudatul Athfal (RA) berstatus swasta/ All Raudatul Athfal (RA) are private

Sumber/Source: Kementerian Agama, EMIS, data semester ganjil/Ministry of Religious Affairs, EMIS, odd semester report data

Tabel
Table 4.1.3

Jumlah Sekolah, Guru, dan Murid Sekolah Dasar (SD) di Bawah Kementerian Pendidikan dan Kebudayaan Menurut Kabupaten/Kota di Provinsi Bengkulu, 2019/2020 dan 2020/2021
Number of Schools, Teachers, and Pupils in Primary Schools Under The Ministry of Education and Culture by Regency/Municipality in Bengkulu Province, 2019/2020 and 2020/2021

Kabupaten/Kota Regency/Municipality	Sekolah/Schools					
	Negeri Public		Swasta Private		Jumlah Total	
	2019/2020	2020/2021	2019/2020	2020/2021	2019/2020	2020/2021
(1)	(2)	(3)	(4)	(5)	(6)	(7)
1. Bengkulu Selatan	116	115	4	5	120	120
2. Rejang Lebong	172	172	17	17	189	189
3. Bengkulu Utara	228	228	9	10	237	238
4. Kaur	129	129	7	7	136	136
5. Seluma	180	180	3	3	183	183
6. Mukomuko	126	126	7	8	133	134
7. Lebong	88	88	3	3	91	91
8. Kepahiang	93	93	6	7	99	100
9. Bengkulu Tengah	92	92	1	1	93	93
10. Kota Bengkulu	81	81	26	26	107	107
Provinsi Bengkulu	1 305	1 304	83	87	1 388	1 391

Lanjutan Tabel/Continued Table 4.1.3

Kabupaten/Kota Regency/Municipality	Guru ¹ /Teachers ¹					
	Negeri Public		Swasta Private		Jumlah Total	
	2019/2020	2020/2021	2019/2020	2020/2021	2019/2020	2020/2021
(1)	(8)	(9)	(10)	(11)	(12)	(13)
1. Bengkulu Selatan	1 397	1 442	65	80	1 462	1 522
2. Rejang Lebong	1 735	1 793	236	256	1 971	2 049
3. Bengkulu Utara	2 433	2 454	136	128	2 569	2 582
4. Kaur	1 198	1 246	35	38	1 233	1 284
5. Seluma	1 637	1 671	28	46	1 665	1 717
6. Mukomuko	1 453	1 507	95	116	1 548	1 623
7. Lebong	851	864	34	40	885	904
8. Kepahiang	1 065	1 116	57	65	1 122	1 181
9. Bengkulu Tengah	970	977	10	10	980	987
10. Kota Bengkulu	1 406	1 534	575	625	1 981	2 159
Provinsi Bengkulu	14 145	14 604	1 271	1 404	15 416	16 008

Lanjutan Tabel/*Continued Table 4.1.3*

Kabupaten/Kota <i>Regency/Municipality</i>	Murid/Pupils					
	Negeri <i>Public</i>		Swasta <i>Private</i>		Jumlah <i>Total</i>	
	2019/2020	2020/2021	2019/2020	2020/2021	2019/2020	2020/2021
(1)	(14)	(15)	(16)	(17)	(18)	(19)
1. Bengkulu Selatan	15 921	15 513	815	795	16 736	16 308
2. Rejang Lebong	25 467	24 522	3 561	3 723	29 028	28 245
3. Bengkulu Utara	31 057	30 427	2 037	2 221	33 094	32 648
4. Kaur	12 874	12 515	562	599	13 436	13 114
5. Seluma	21 238	20 606	243	413	21 481	21 019
6. Mukomuko	20 347	19 805	1 253	1 511	21 600	21 316
7. Lebong	9 425	9 313	644	716	10 069	10 029
8. Kepahiang	12 780	12 320	663	762	13 443	13 082
9. Bengkulu Tengah	11 815	11 464	93	113	11 908	11 577
10. Kota Bengkulu	29 437	28 726	7 401	7 656	36 838	36 382
Provinsi Bengkulu	190 361	185 211	17 272	18 509	207 633	203 720

Catatan/*Note*: ¹ Jumlah guru termasuk kepala sekolah dan guru/*The total of teachers including headmaster and teacher*
 Sumber/*Source*: Kementerian Pendidikan dan Kebudayaan, Sistem Data Pokok Pendidikan, Data Semester Ganji laporan sampai dengan 2020/*Ministry of Educations and Culture, Basic Education Data System, Odd Semester Data report up to 2020*

Tabel
Table 4.1.4

Jumlah Sekolah, Guru, dan Murid Madrasah Ibtidaiyah (MI) di Bawah Kementerian Agama Menurut Kabupaten/ Kota di Provinsi Bengkulu di Provinsi Bengkulu, 2018/2019 dan 2019/2020
Number of Schools, Teachers, and Pupils in Madrasah Ibtidaiyah (MI) Under The Ministry of Religious Affairs by Regency/Municipality in Bengkulu Province, 2018/2019 and 2019/2020

Kabupaten/Kota Regency/Municipality	Sekolah/Schools					
	Negeri Public		Swasta Private		Jumlah Total	
	2018/2019	2019/2020	2018/2019	2019/2020	2018/2019	2019/2020
(1)	(2)	(3)	(4)	(5)	(6)	(7)
1. Bengkulu Selatan	4	4	8	8	12	12
2. Rejang Lebong	4	4	8	8	12	12
3. Bengkulu Utara	2	2	14	14	16	16
4. Kaur	4	4	3	3	7	7
5. Seluma	7	7	13	13	20	20
6. Mukomuko	7	7	13	13	20	20
7. Lebong	2	2	6	6	8	8
8. Kepahiang	4	4	5	5	9	9
9. Bengkulu Tengah	5	5	11	11	16	16
10. Kota Bengkulu	2	2	15	15	17	17
Provinsi Bengkulu	41	41	96	96	137	137

Lanjutan Tabel/*Continued Table* 4.1.4

Kabupaten/Kota <i>Regency/Municipality</i>	Guru/Teachers					
	Negeri <i>Public</i>		Swasta <i>Private</i>		Jumlah <i>Total</i>	
	2018/2019	2019/2020	2018/2019	2019/2020	2018/2019	2019/2020
(1)	(8)	(9)	(10)	(11)	(12)	(13)
1. Bengkulu Selatan	83	80	83	91	166	171
2. Rejang Lebong	78	78	91	75	169	153
3. Bengkulu Utara	51	47	156	136	207	183
4. Kaur	107	79	21	21	128	100
5. Seluma	92	94	108	98	200	192
6. Mukomuko	72	93	98	98	170	191
7. Lebong	33	33	47	45	80	78
8. Kepahiang	79	79	83	73	162	152
9. Bengkulu Tengah	89	84	130	112	219	196
10. Kota Bengkulu	109	104	269	249	378	353
Provinsi Bengkulu	793	771	1 086	998	1 879	1 769

Lanjutan Tabel/*Continued Table 4.1.4*

Kabupaten/Kota <i>Regency/Municipality</i>	Murid/Students					
	Negeri <i>Public</i>		Swasta <i>Private</i>		Jumlah <i>Total</i>	
	2018/2019	2019/2020	2018/2019	2019/2020	2018/2019	2019/2020
(1)	(14)	(15)	(16)	(17)	(18)	(19)
1. Bengkulu Selatan	900	960	973	1 047	1 873	2 007
2. Rejang Lebong	837	917	813	961	1 650	1 878
3. Bengkulu Utara	471	486	1 420	1 404	1 891	1 890
4. Kaur	815	873	192	167	1 007	1 040
5. Seluma	953	955	596	619	1 549	1 574
6. Mukomuko	1 319	1 390	850	1 074	2 169	2 464
7. Lebong	476	479	510	518	986	997
8. Kepahiang	840	913	882	1 054	1 722	1 967
9. Bengkulu Tengah	684	716	867	918	1 551	1 634
10. Kota Bengkulu	1 869	2 191	2 799	3 048	4 668	5 239
Provinsi Bengkulu	9 164	9 880	9 902	10 810	19 066	20 690

Catatan/Note: -

Sumber/Source: Kementerian Agama, EMIS, data semester ganjil/Ministry of Religious Affairs, EMIS, odd semester report data

Tabel
Table 4.1.5

Jumlah Sekolah, Guru, dan Murid Sekolah Menengah Pertama (SMP) di Bawah Kementerian Pendidikan dan Kebudayaan Menurut Kabupaten/Kota di Provinsi Bengkulu, 2019/2020 dan 2020/2021
Number of Schools, Teachers, and Pupils in Lower Secondary Schools Under The Ministry of Education and Culture by Regency/Municipality in Bengkulu Province, 2019/2020 and 2020/2021

Kabupaten/Kota Regency/Municipality	Sekolah/Schools					
	Negeri Public		Swasta Private		Jumlah Total	
	2019/2020	2020/2021	2019/2020	2020/2021	2019/2020	2020/2021
(1)	(2)	(3)	(4)	(5)	(6)	(7)
1. Bengkulu Selatan	30	30	3	3	33	33
2. Rejang Lebong	44	44	10	10	54	54
3. Bengkulu Utara	68	70	3	3	71	73
4. Kaur	36	36	5	4	41	40
5. Seluma	47	47	-	-	47	47
6. Mukomuko	47	47	5	6	52	53
7. Lebong	23	23	1	2	24	25
8. Kepahiang	27	27	2	2	29	29
9. Bengkulu Tengah	32	32	1	1	33	33
10. Kota Bengkulu	25	25	18	18	43	43
Provinsi Bengkulu	379	381	48	49	427	430

Lanjutan Tabel/*Continued Table 4.1.5*

Kabupaten/Kota <i>Regency/Municipality</i>	Guru ¹ /Teachers ¹					
	Negeri <i>Public</i>		Swasta <i>Private</i>		Jumlah <i>Total</i>	
	2019/2020	2020/2021	2019/2020	2020/2021	2019/2020	2020/2021
(1)	(8)	(9)	(10)	(11)	(12)	(13)
1. Bengkulu Selatan	673	691	20	26	693	717
2. Rejang Lebong	853	883	137	141	990	1 024
3. Bengkulu Utara	1 065	1 102	45	44	1 110	1 146
4. Kaur	479	497	17	17	496	514
5. Seluma	713	744	-	-	713	744
6. Mukomuko	725	720	31	55	756	775
7. Lebong	390	389	6	12	396	401
8. Kepahiang	437	483	22	22	459	505
9. Bengkulu Tengah	585	603	13	10	598	613
10. Kota Bengkulu	943	968	238	282	1 181	1 250
Provinsi Bengkulu	6 863	7 080	529	609	7 392	7 689

Lanjutan Tabel/*Continued Table* 4.1.5

Kabupaten/Kota <i>Regency/Municipality</i>	Murid/Pupils					
	Negeri <i>Public</i>		Swasta <i>Private</i>		Jumlah <i>Total</i>	
	2019/2020	2020/2021	2019/2020	2020/2021	2019/2020	2020/2021
(1)	(14)	(15)	(16)	(17)	(18)	(19)
1. Bengkulu Selatan	7 827	7 677	326	330	8 153	8 007
2. Rejang Lebong	11 364	11 059	1 558	1 586	12 922	12 645
3. Bengkulu Utara	12 212	11 809	511	528	12 723	12 337
4. Kaur	5 632	5 503	127	102	5 759	5 605
5. Seluma	8 687	8 488	-	-	8 687	8 488
6. Mukomuko	7 149	6 704	414	672	7 563	7 376
7. Lebong	4 887	4 581	65	70	4 952	4 651
8. Kepahiang	5 417	5 164	200	177	5 617	5 341
9. Bengkulu Tengah	5 354	5 143	198	295	5 552	5 438
10. Kota Bengkulu	14 955	15 228	2 477	2 635	17 432	17 863
Provinsi Bengkulu	83 484	81 356	5 876	6 395	89 360	87 751

Catatan/*Note*: ¹ Jumlah guru termasuk kepala sekolah dan guru/*The total of teachers including headmaster and teacher*
 Sumber/*Source*: Kementerian Pendidikan dan Kebudayaan, Sistem Data Pokok Pendidikan, Data Semester Ganjil laporan sampai dengan 2020/*Ministry of Educations and Culture, Basic Education Data System, Odd Semester Data report up to 2020*

Tabel
Table 4.1.6

Jumlah Sekolah, Guru, dan Murid Madrasah Tsanawiyah (MTs) di Bawah Kementerian Agama Menurut Kabupaten/ Kota di Provinsi Bengkulu, 2018/2019 dan 2019/2020
Number of Schools, Teachers, and Pupils in Madrasah Tsanawiyah (MTs) Under The Ministry of Religious Affairs by Regency/Municipality in Bengkulu Province, 2018/2019 and 2019/2020

Kabupaten/Kota Regency/Municipality	Sekolah/Schools					
	Negeri Public		Swasta Private		Jumlah Total	
	2018/2019	2019/2020	2018/2019	2019/2020	2018/2019	2019/2020
(1)	(2)	(3)	(4)	(5)	(6)	(7)
1. Bengkulu Selatan	3	3	2	2	5	5
2. Rejang Lebong	2	2	6	7	8	9
3. Bengkulu Utara	3	3	7	7	10	10
4. Kaur	5	5	2	2	7	7
5. Seluma	4	4	5	5	9	9
6. Mukomuko	6	6	14	14	20	20
7. Lebong	2	2	3	4	5	6
8. Kepahiang	3	3	4	4	7	7
9. Bengkulu Tengah	2	2	8	8	10	10
10. Kota Bengkulu	2	2	7	7	9	9
Provinsi Bengkulu	32	32	58	60	90	92

Lanjutan Tabel/*Continued Table* 4.1.6

Kabupaten/Kota Regency/Municipality	Guru/Teachers					
	Negeri Public		Swasta Private		Jumlah Total	
	2018/2019	2019/2020	2018/2019	2019/2020	2018/2019	2019/2020
(1)	(8)	(9)	(10)	(11)	(12)	(13)
1. Bengkulu Selatan	80	75	34	32	114	107
2. Rejang Lebong	40	40	96	88	136	128
3. Bengkulu Utara	70	58	123	118	193	176
4. Kaur	105	94	25	23	130	117
5. Seluma	85	68	24	28	109	96
6. Mukomuko	137	138	158	170	295	308
7. Lebong	58	58	60	61	118	119
8. Kepahiang	102	98	89	69	191	167
9. Bengkulu Tengah	40	40	102	93	142	133
10. Kota Bengkulu	118	118	102	109	220	227
Provinsi Bengkulu	835	787	813	791	1 648	1 578

Lanjutan Tabel/Continued Table 4.1.6

Kabupaten/Kota Regency/Municipality	Murid/Students					
	Negeri Public		Swasta Private		Jumlah Total	
	2018/2019	2019/2020	2018/2019	2019/2020	2018/2019	2019/2020
(1)	(14)	(15)	(16)	(17)	(18)	(19)
1. Bengkulu Selatan	734	803	306	320	1 040	1 123
2. Rejang Lebong	326	335	1 137	1 293	1 463	1 628
3. Bengkulu Utara	960	1 063	1 022	873	1 982	1 936
4. Kaur	1 126	1 061	168	124	1 294	1 185
5. Seluma	766	844	246	246	1 012	1 090
6. Mukomuko	1 310	1 734	1 400	1 662	2 710	3 396
7. Lebong	561	519	365	308	926	827
8. Kepahiang	886	546	678	670	1 564	1 216
9. Bengkulu Tengah	239	267	1 049	1 156	1 288	1 423
10. Kota Bengkulu	1 523	1 601	896	1 136	2 419	2 737
Provinsi Bengkulu	8 431	8 773	7 267	7 788	15 698	16 561

Catatan/Note: -

Sumber/Source: Kementerian Agama, EMIS, data semester ganjil/Ministry of Religious Affairs, EMIS, odd semester report data

Tabel
Table 4.1.7

Jumlah Sekolah, Guru, dan Murid Sekolah Menengah Atas (SMA) di Bawah Kementerian Pendidikan dan Kebudayaan Menurut Kabupaten/Kota di Provinsi Bengkulu, 2019/2020 dan 2020/2021
Number of Schools, Teachers, and Pupils in Upper Secondary Schools Under The Ministry of Education and Culture by Regency/Municipality in Bengkulu Province, 2019/2020 and 2020/2021

Kabupaten/Kota Regency/Municipality	Sekolah/Schools					
	Negeri Public		Swasta Private		Jumlah Total	
	2019/2020	2020/2021	2019/2020	2020/2021	2019/2020	2020/2021
(1)	(2)	(3)	(4)	(5)	(6)	(7)
1. Bengkulu Selatan	11	11	4	4	15	15
2. Rejang Lebong	14	14	4	4	18	18
3. Bengkulu Utara	16	16	3	3	19	19
4. Kaur	11	11	2	2	13	13
5. Seluma	10	10	1	1	11	11
6. Mukomuko	16	16	1	1	17	17
7. Lebong	6	5	1	1	7	6
8. Kepahiang	7	7	1	1	8	8
9. Bengkulu Tengah	7	7	2	2	9	9
10. Kota Bengkulu	12	12	14	12	26	24
Provinsi Bengkulu	110	109	33	31	143	140

Lanjutan Tabel/*Continued Table 4.1.7*

Kabupaten/Kota <i>Regency/Municipality</i>	Guru ¹ /Teachers ¹					
	Negeri <i>Public</i>		Swasta <i>Private</i>		Jumlah <i>Total</i>	
	2019/2020	2020/2021	2019/2020	2020/2021	2019/2020	2020/2021
(1)	(8)	(9)	(10)	(11)	(12)	(13)
1. Bengkulu Selatan	477	511	33	32	510	543
2. Rejang Lebong	441	464	37	42	478	506
3. Bengkulu Utara	491	509	25	26	516	535
4. Kaur	252	272	11	13	263	285
5. Seluma	328	345	8	8	336	353
6. Mukomuko	412	436	4	4	416	440
7. Lebong	147	142	8	8	155	150
8. Kepahiang	234	242	5	5	239	247
9. Bengkulu Tengah	261	263	9	10	270	273
10. Kota Bengkulu	666	702	176	185	842	887
Provinsi Bengkulu	3 709	3 886	316	333	4 025	4 219

Lanjutan Tabel/*Continued Table* 4.1.7

Kabupaten/Kota <i>Regency/Municipality</i>	Murid/Pupils					
	Negeri <i>Public</i>		Swasta <i>Private</i>		Jumlah <i>Total</i>	
	2019/2020	2020/2021	2019/2020	2020/2021	2019/2020	2020/2021
(1)	(14)	(15)	(16)	(17)	(18)	(19)
1. Bengkulu Selatan	6 244	6 309	133	109	6 377	6 418
2. Rejang Lebong	5 935	6 042	292	213	6 227	6 255
3. Bengkulu Utara	6 102	6 271	163	138	6 265	6 409
4. Kaur	3 220	3 432	135	81	3 355	3 513
5. Seluma	4 775	4 933	81	44	4 856	4 977
6. Mukomuko	4 230	4 310	25	29	4 255	4 339
7. Lebong	1 949	2 042	73	37	2 022	2 079
8. Kepahiang	3 002	2 708	23	23	3 025	2 731
9. Bengkulu Tengah	2 999	3 134	115	172	3 114	3 306
10. Kota Bengkulu	9 176	9 561	2 019	1 631	11 195	11 192
Provinsi Bengkulu	47 632	48 742	3 059	2 477	50 691	51 219

Catatan/*Note*: ¹ Jumlah guru termasuk kepala sekolah dan guru/*The total of teachers including headmaster and teacher*
 Sumber/*Source*: Kementerian Pendidikan dan Kebudayaan, Sistem Data Pokok Pendidikan, Data Semester Ganjil laporan sampai dengan 2020/*Ministry of Educations and Culture, Basic Education Data System, Odd Semester Data report up to 2020*

Tabel
Table 4.1.8

Jumlah Sekolah, Guru, dan Murid Sekolah Menengah Kejuruan (SMK) di Bawah Kementerian Pendidikan dan Kebudayaan Menurut Kabupaten/Kota di Provinsi Bengkulu, 2018/2019 dan 2019/2020
Number of Schools, Teachers, and Pupils in Vocational High Schools Under The Ministry of Education and Culture by Regency/Municipality in Bengkulu Province, 2018/2019 and 2019/2020

Kabupaten/Kota Regency/Municipality	Sekolah/Schools					
	Negeri Public		Swasta Private		Jumlah Total	
	2019/2020	2020/2021	2019/2020	2020/2021	2019/2020	2020/2021
(1)	(2)	(3)	(4)	(5)	(6)	(7)
1. Bengkulu Selatan	5	5	2	2	7	7
2. Rejang Lebong	7	7	7	7	14	14
3. Bengkulu Utara	12	12	1	1	13	13
4. Kaur	8	8	3	3	11	11
5. Seluma	6	6	-	-	6	6
6. Mukomuko	6	6	4	4	10	10
7. Lebong	4	4	3	3	7	7
8. Kepahiang	6	6	-	-	6	6
9. Bengkulu Tengah	3	3	3	3	6	6
10. Kota Bengkulu	7	7	17	18	24	25
Provinsi Bengkulu	64	64	40	41	104	105

Lanjutan Tabel/*Continued Table* 4.1.8

Kabupaten/Kota <i>Regency/Municipality</i>	Guru ¹ /Teachers ¹					
	Negeri <i>Public</i>		Swasta <i>Private</i>		Jumlah <i>Total</i>	
	2019/2020	2020/2021	2019/2020	2020/2021	2019/2020	2020/2021
(1)	(8)	(9)	(10)	(11)	(12)	(13)
1. Bengkulu Selatan	204	211	37	39	241	250
2. Rejang Lebong	306	341	113	122	419	463
3. Bengkulu Utara	397	420	6	8	403	428
4. Kaur	130	141	29	29	159	170
5. Seluma	142	163	-	-	142	163
6. Mukomuko	159	180	26	27	185	207
7. Lebong	138	155	34	40	172	195
8. Kepahiang	182	213	-	-	182	213
9. Bengkulu Tengah	92	102	20	23	112	125
10. Kota Bengkulu	508	551	231	257	739	808
Provinsi Bengkulu	2 258	2 477	496	545	2 754	3 022

Lanjutan Tabel/Continued Table 4.1.8

Kabupaten/Kota Regency/Municipality	Murid/Students					
	Negeri Public		Swasta Private		Jumlah Total	
	2019/2020	2020/2021	2019/2020	2020/2021	2019/2020	2020/2021
(1)	(14)	(15)	(16)	(17)	(18)	(19)
1. Bengkulu Selatan	1 939	1 889	63	149	2 002	2 038
2. Rejang Lebong	3 735	3 973	1 348	1 312	5 083	5 285
3. Bengkulu Utara	4 345	4 556	67	79	4 412	4 635
4. Kaur	1 504	1 408	184	133	1 688	1 541
5. Seluma	2 107	2 207	-	-	2 107	2 207
6. Mukomuko	1 831	1 920	250	345	2 081	2 265
7. Lebong	1 708	1 682	332	334	2 040	2 016
8. Kepahiang	2 045	2 255	-	-	2 045	2 255
9. Bengkulu Tengah	708	737	153	228	861	965
10. Kota Bengkulu	6 698	6 969	2 045	1 859	8 743	8 828
Provinsi Bengkulu	26 620	27 596	4 442	4 439	31 062	32 035

Catatan/Note: ¹ Guru yang mengajar di 2 sekolah atau lebih dihitung di masing-masing sekolah. Jumlah guru termasuk kepala sekolah dan guru/ *The teacher who taught in two schools or more counted in every school. The total of teachers including headmaster and teacher*

Sumber/Source: Kementerian Pendidikan dan Kebudayaan, Sistem Data Pokok Pendidikan, data semester ganjil laporan sampai dengan 2020/Ministry of Educations and Culture, Basic Education Data System, odd semester report data up to 2020

Tabel
Table 4.1.9

Jumlah Sekolah, Guru, dan Murid Madrasah Aliyah (MA) di Bawah Kementerian Agama Menurut Kabupaten/Kota di Provinsi Bengkulu, 2018/2019 dan 2019/2020
Number of Schools, Teachers, and Pupils in Madrasah Aliyah (MA) Under the Ministry of Religious Affairs by Regency/Municipality in Bengkulu Province, 2018/2019 and 2019/2020

Kabupaten/Kota Regency/Municipality	Sekolah/Schools					
	Negeri Public		Swasta Private		Jumlah Total	
	2018/2019	2019/2020	2018/2019	2019/2020	2018/2019	2019/2020
(1)	(2)	(3)	(4)	(5)	(6)	(7)
1. Bengkulu Selatan	1	1	5	5	6	6
2. Rejang Lebong	1	1	4	4	5	5
3. Bengkulu Utara	2	2	5	5	7	7
4. Kaur	1	1	1	1	2	2
5. Seluma	1	1	3	3	4	4
6. Mukomuko	2	2	5	5	7	7
7. Lebong	2	2	1	1	3	3
8. Kepahiang	2	2	2	2	4	4
9. Bengkulu Tengah	1	1	7	7	8	8
10. Kota Bengkulu	2	2	7	7	9	9
Provinsi Bengkulu	15	15	40	40	55	55

Lanjutan Tabel/Continued Table 4.1.9

Kabupaten/Kota Regency/Municipality	Guru ¹ /Teachers ¹					
	Negeri Public		Swasta Private		Jumlah Total	
	2018/2019	2019/2020	2018/2019	2019/2020	2018/2019	2019/2020
(1)	(8)	(9)	(10)	(11)	(12)	(13)
1. Bengkulu Selatan	44	44	53	54	97	98
2. Rejang Lebong	75	65	73	70	148	135
3. Bengkulu Utara	73	73	67	58	140	131
4. Kaur	26	24	6	5	32	29
5. Seluma	41	41	28	27	69	68
6. Mukomuko	71	67	84	77	155	144
7. Lebong	71	56	9	9	80	65
8. Kepahiang	68	55	37	37	105	92
9. Bengkulu Tengah	22	22	133	121	155	143
10. Kota Bengkulu	89	76	125	113	214	189
Provinsi Bengkulu	580	523	615	571	1 195	1 094

Lanjutan Tabel/*Continued Table* 4.1.9

Kabupaten/Kota <i>Regency/Municipality</i>	Murid/Students					
	Negeri <i>Public</i>		Swasta <i>Private</i>		Jumlah <i>Total</i>	
	2018/2019	2019/2020	2018/2019	2019/2020	2018/2019	2019/2020
(1)	(14)	(15)	(16)	(17)	(18)	(19)
1. Bengkulu Selatan	171	219	282	271	453	490
2. Rejang Lebong	980	937	253	256	1 233	1 193
3. Bengkulu Utara	402	449	389	407	791	856
4. Kaur	262	320	34	25	296	345
5. Seluma	253	261	247	218	500	479
6. Mukomuko	433	610	548	579	981	1 189
7. Lebong	340	365	35	46	375	411
8. Kepahiang	957	872	278	347	1 235	1 219
9. Bengkulu Tengah	140	171	791	873	931	1 044
10. Kota Bengkulu	1 879	1 731	553	462	2 432	2 193
Provinsi Bengkulu	5 817	5 935	3 410	3 484	9 227	9 419

Catatan/*Note*: -Sumber/*Source*: Kementerian Agama, EMIS, data semester ganjil/*Ministry of Religious Affairs, EMIS, odd semester report data*

Tabel
Table 4.1.10

Jumlah Perguruan Tinggi¹, Tenaga Pendidik, dan Mahasiswa² (Negeri dan Swasta) di Bawah Kementerian Riset, Teknologi dan Pendidikan Tinggi/Kementerian Pendidikan dan Kebudayaan Menurut Kabupaten/Kota di Provinsi Bengkulu, 2019 dan 2020
Number of Universities¹, Lecturers, and Students²(Public and Private) Under the Ministry of Research, Technology, and High Education/ Ministry of Education and Culture by Regency/Municipality in Bengkulu Province, 2019 dan 2020

Kabupaten/Kota Regency/Municipality	Perguruan Tinggi ¹ Universities ¹					
	Negeri Public		Swasta Private		Jumlah Total	
	2019	2020	2019	2020	2019	2020
(1)	(2)	(3)	(4)	(5)	(6)	(7)
1. Bengkulu Selatan	1	1	1	1
2. Rejang Lebong	1	1	3	2	4	3
3. Bengkulu Utara	1	1	1	1
4. Kaur
5. Seluma
6. Mukomuko
7. Lebong
8. Kepahiang
9. Bengkulu Tengah
10. Kota Bengkulu	1	1	12	13	13	14
Provinsi Bengkulu	2	2	17	17	19	19

Lanjutan Tabel/*Continued Table* 4.1.10

Kabupaten/Kota <i>Regency/Municipality</i>	Tenaga Pendidik <i>Lecturers</i>					
	Negeri <i>Public</i>		Swasta <i>Private</i>		Jumlah <i>Total</i>	
	2019	2020	2019	2020	2019	2020
(1)	(14)	(15)	(16)	(17)	(18)	(19)
1. Bengkulu Selatan	33	32	33	32
2. Rejang Lebong	5	7	103	116	108	123
3. Bengkulu Utara	70	72	70	72
4. Kaur
5. Seluma
6. Mukomuko
7. Lebong
8. Kepahiang
9. Bengkulu Tengah
10. Kota Bengkulu	899	860	1 041	1 028	1 940	1 888
Provinsi Bengkulu	904	867	1 247	1 248	2 151	2 115

Lanjutan Tabel/Continued Table 4.1.10

Kabupaten/Kota Regency/Municipality	Mahasiswa ² Students ²					
	Negeri Public		Swasta Private		Jumlah Total	
	2019	2020	2019	2020	2019	2020
(1)	(8)	(9)	(10)	(11)	(12)	(13)
1. Bengkulu Selatan	69	57	69	57
2. Rejang Lebong	83	81	1 487	1 079	1 570	1 160
3. Bengkulu Utara	360	251	360	251
4. Kaur
5. Seluma
6. Mukomuko
7. Lebong
8. Kepahiang
9. Bengkulu Tengah
10. Kota Bengkulu	23 704	25 077	24 222	20 386	47 926	45 463
Provinsi Bengkulu	23 787	25 158	26 138	21 773	49 925	46 931

Catatan/Note: ¹ Termasuk Institut, Sekolah Tinggi, Akademi, dan Politeknik/Including Institute, College, Academy, and Polytechnic

²Data Semester Ganjil 2018 dan 2019/ 2018 and 2019 Odd Semester Data

Sumber/Source: Kementerian Riset, Teknologi dan Pendidikan Tinggi/Kementerian Pendidikan dan Kebudayaan, data diambil pada bulan Desember 2019 dan Desember 2020/ Ministry of Research, Technology and High Education/Ministry of Education and Culture, data was taken on December 2019 and December 2020

Tabel
Table 4.1.11

Jumlah Perguruan Tinggi, Tenaga Pendidik dan Mahasiswa (Negeri dan Swasta) di Bawah Kementerian Agama Menurut Kabupaten/Kota di Provinsi Bengkulu, 2019 dan 2020
Number of Universities, Lecturers and Students (Public and Private) Under the Ministry of Religious Affairs by Regency/ Municipality in Bengkulu Province, 2019 and 2020

Kabupaten/Kota Regency/Municipality	Jumlah Perguruan Tinggi Number of Universities					
	Negeri Public		Swasta Private		Jumlah Total	
	2019	2020	2019	2020	2019	2020
(1)	(2)	(3)	(4)	(5)	(6)	(7)
1. Bengkulu Selatan	-	-	2	2	2	2
2. Rejang Lebong	1	1	-	-	1	1
3. Bengkulu Utara	-	-	-	-	-	-
4. Kaur	-	-	-	-	-	-
5. Seluma	-	-	-	-	-	-
6. Mukomuko	-	-	1	1	1	1
7. Lebong	-	-	-	-	-	-
8. Kepahiang	-	-	-	-	-	-
9. Bengkulu Tengah	-	-	-	-	-	-
10. Kota Bengkulu	1	1	2	2	3	3
Provinsi Bengkulu	2	2	5	5	7	7

Lanjutan Tabel/Continued Table 4.1.11

Kabupaten/Kota Regency/Municipality	Jumlah Tenaga Pendidik Number of Lecturers					
	Negeri Public		Swasta Private		Jumlah Total	
	2019	2020	2019	2020	2019	2020
(1)	(14)	(15)	(16)	(17)	(18)	(19)
1. Bengkulu Selatan	-	-	23	45	23	45
2. Rejang Lebong	198	193	-	-	198	193
3. Bengkulu Utara	-	-	-	-	-	-
4. Kaur	-	-	-	-	-	-
5. Seluma	-	-	-	-	-	-
6. Mukomuko	-	-	-	17	-	17
7. Lebong	-	-	-	-	-	-
8. Kepahiang	-	-	-	-	-	-
9. Bengkulu Tengah	-	-	-	-	-	-
10. Kota Bengkulu	250	246	38	52	288	298
Provinsi Bengkulu	448	439	61	114	509	553

Lanjutan Tabel/*Continued Table* 4.1.11

Kabupaten/Kota <i>Regency/Municipality</i>	Jumlah Mahasiswa <i>Number of Students</i>					
	Negeri <i>Public</i>		Swasta <i>Private</i>		Jumlah <i>Total</i>	
	2019	2020	2019	2020	2019	2020
(1)	(8)	(9)	(10)	(11)	(12)	(13)
1. Bengkulu Selatan	-	-	384	318	384	318
2. Rejang Lebong	5 334	5 915	-	-	5 334	5 915
3. Bengkulu Utara	-	-	-	-	-	-
4. Kaur	-	-	-	-	-	-
5. Seluma	-	-	-	-	-	-
6. Mukomuko	-	-	-	60	-	60
7. Lebong	-	-	-	-	-	-
8. Kepahiang	-	-	-	-	-	-
9. Bengkulu Tengah	-	-	-	-	-	-
10. Kota Bengkulu	9 403	10 280	454	552	9 857	10 832
Provinsi Bengkulu	14 737	16 195	838	930	15 575	17 125

Catatan/*Note*: -Sumber/*Source*: Kementerian Agama, EMIS, Data Semester Ganjil/ *Ministry of Religious Affairs, EMIS, Odd Semester Report Data*

Tabel
Table 4.1.12

Persentase Penduduk Usia 7–24 Tahun Menurut Jenis Kelamin, Kelompok Umur Sekolah, dan Partisipasi Sekolah di Provinsi Bengkulu¹, 2018–2020
Percentage of Population Aged 7–24 Years by Sex, School Age Group, and School Participation¹ in Bengkulu Province, 2018–2020

Jenis Kelamin dan Kelompok Umur Sekolah <i>Sex and School Age Group</i>	2018		
	Tidak/Belum Pernah Sekolah <i>Not/Never Attending School</i>	Masih Sekolah <i>Attending School</i>	Tidak Sekolah Lagi <i>Not Attending School Anymore</i>
(1)	(2)	(3)	(4)
Laki-laki/ <i>Male</i>
7-12	0,13	99,84	0,03
13-15	0,28	96,42	3,30
16-18	0,00	75,13	24,87
19-24	0,37	26,36	73,28
7-24	0,21	73,01	26,79
Perempuan/ <i>Female</i>
7-12	0,10	99,90	0,00
13-15	0,00	98,37	1,63
16-18	0,12	83,72	16,16
19-24	0,17	32,25	67,59
7-24	0,11	76,77	23,13
Laki-laki+Perempuan <i>Male+Female</i>
7-12	0,10	99,90	0,00
13-15	0,00	98,37	1,63
16-18	0,12	83,72	16,16
19-24	0,17	32,25	67,59
7-24	0,11	76,77	23,13

Lanjutan Tabel/*Continued Table* 4.1.12

Jenis Kelamin dan Kelompok Umur Sekolah <i>Sex and School Age Group</i>	2019		
	Tidak/Belum Pernah Sekolah <i>Not/Never Attending School</i>	Masih Sekolah <i>Attending School</i>	Tidak Sekolah Lagi <i>Not Attending School Anymore</i>
(1)	(5)	(6)	(7)
Laki-laki/ <i>Male</i>
7-12	0,00	99,86	0,14
13-15	0,00	96,30	3,70
16-18	0,16	77,07	22,77
19-24	0,52	30,08	69,39
7-24	0,19	73,80	26,01
Perempuan/ <i>Female</i>
7-12	0,06	99,69	0,24
13-15	0,00	98,08	1,92
16-18	0,00	81,87	18,13
19-24	0,41	31,43	68,17
7-24	0,14	76,75	23,11
Laki-laki+Perempuan <i>Male+Female</i>
7-12	0,03	99,77	0,19
13-15	0,00	97,18	2,82
16-18	0,08	79,39	20,53
19-24	0,47	30,71	68,82
7-24	0,17	75,23	24,61

Lanjutan Tabel/Continued Table 4.1.12

Jenis Kelamin dan Kelompok Umur Sekolah <i>Sex and School Age Group</i>	2020		
	Tidak/Belum Pernah Sekolah <i>Not/Never Attending School</i>	Masih Sekolah <i>Attending School</i>	Tidak Sekolah Lagi <i>Not Attending School Anymore</i>
(1)	(8)	(9)	(10)
Laki-laki/ <i>Male</i>
7-12	0,17	99,82	0,01
13-15	0,00	97,45	2,55
16-18	0,00	77,59	22,41
19-24	0,29	29,02	70,69
7-24	0,15	73,79	26,06
Perempuan/ <i>Female</i>
7-12	0,26	99,74	0,00
13-15	0,00	97,53	2,47
16-18	0,21	81,90	17,90
19-24	0,00	31,12	68,87
7-24	0,13	76,59	23,28
Laki-laki+Perempuan <i>Male+Female</i>
7-12	0,21	99,78	0,01
13-15	0,00	97,49	2,51
16-18	0,10	79,72	20,18
19-24	0,16	29,99	69,85
7-24	0,14	75,14	24,72

Catatan/Note: ¹ Termasuk pendidikan nonformal (Paket A, Paket B, atau Paket C)/Including Package A, Package B, or Package C
 Sumber/Source: BPS, Survei Sosial Ekonomi Nasional (Susenas)/BPS-Statistics Indonesia, National Socioeconomic Survey

Tabel
Table 4.1.13**Angka Partisipasi Murni (APM) dan Angka Partisipasi Kasar (APK) Menurut Jenjang Pendidikan di Provinsi Bengkulu, 2019–2020**
Net Enrollment Rate and Gross Enrollment Ratio by Educational Level in Bengkulu Province, 2019–2020

Jenjang Pendidikan <i>Educational Level</i>	Angka Partisipasi Murni (APM) <i>Net Enrollment Rate</i>		Angka Partisipasi Kasar (APK) <i>Gross Enrollment Ratio</i>	
	2019	2020	2019	2020
(1)	(2)	(3)	(4)	(5)
SD/MI <i>Elementary School</i>	98,66	98,65	109,98	109,22
SMP/MTs <i>Junior High School</i>	78,81	79,77	89,50	91,32
SMA/SMK/MA <i>Senior High School</i>	65,51	65,82	93,80	94,14

Catatan/Note: -

Sumber/Source: BPS, Survei Sosial Ekonomi Nasional (Susenas)/BPS-Statistics Indonesia, National Socioeconomic Survey

Tabel 4.1.14 **Persentase Penduduk Berumur 15 Tahun ke Atas yang Melek Huruf Menurut Golongan Umur dan Daerah Tempat Tinggal di Provinsi Bengkulu, 2019–2020**
Percentage of Literate People Aged 15 Years and Over by Age Group and Urban-Rural Classification in Bengkulu Province, 2019–2020

Kelompok Umur Age Group	Perkotaan Urban		Perdesaan Rurals		Perkotaan+Perdesaan Urban+Rural	
	2019	2020	2019	2020	2019	2020
(1)	(2)	(3)	(4)	(5)	(6)	(7)
15–19	100,00	99,88	99,83	100,00	99,89	99,96
20–24	99,82	100,00	100,00	99,85	99,93	99,90
25–29	100,00	100,00	99,91	100,00	99,94	100,00
30–34	99,77	100,00	99,95	99,83	99,89	99,89
35–39	99,98	99,76	99,44	99,64	99,62	99,68
40–44	100,00	100,00	99,57	99,08	99,71	99,38
45–49	100,00	100,00	99,83	99,19	99,89	99,45
50+	96,71	96,60	90,10	90,70	92,20	92,57
Jumlah/Total	99,20	99,16	97,42	97,43	98,01	98,01
15–24	99,91	99,94	99,91	99,92	99,91	99,93
15–44	99,93	99,94	99,78	99,74	99,83	99,81
15+	99,20	99,16	97,42	97,43	98,01	98,01
45+	97,60	97,50	92,67	92,89	94,24	94,36

Catatan/Note: -

Sumber/Source: BPS, Survei Sosial Ekonomi Nasional (Susenas)/BPS-Statistics Indonesia, National Socioeconomic Survey

Tabel
Table 4.1.15

Jumlah Desa¹/Kelurahan yang Memiliki Fasilitas Sekolah Menurut Kabupaten/Kota dan Tingkat Pendidikan di Provinsi Bengkulu, 2018, 2019, dan 2020
Number of Villages¹/Kelurahan Having Educational Facilities by Regency/Municipality and Educational Level in Bengkulu Province, 2018, 2019, dan 2020

Kabupaten/Kota Regency/Municipality	SD Primary School		
	2018	2019	2020
(1)	(2)	(3)	(4)
1. Bengkulu Selatan	113	112	113
2. Rejang Lebong	131	132	133
3. Bengkulu Utara	184	184	183
4. Kaur	126	127	129
5. Seluma	171	172	173
6. Mukomuko	125	126	127
7. Lebong	79	81	81
8. Kepahiang	94	96	96
9. Bengkulu Tengah	99	98	101
10. Kota Bengkulu	59	59	60
Provinsi Bengkulu	1 181	1 187	1 196

Lanjutan Tabel/*Continued Table 4.1.15*

Kabupaten/Kota Regency/Municipality	SMP Junior High School		
	2018	2019	2020
(1)	(5)	(6)	(7)
1. Bengkulu Selatan	37	37	36
2. Rejang Lebong	56	58	58
3. Bengkulu Utara	76	77	79
4. Kaur	44	44	45
5. Seluma	54	55	55
6. Mukomuko	65	62	63
7. Lebong	28	28	29
8. Kepahiang	31	32	33
9. Bengkulu Tengah	40	41	43
10. Kota Bengkulu	42	43	41
Provinsi Bengkulu	473	477	482

Lanjutan Tabel/*Continued Table* 4.1.15

Kabupaten/Kota <i>Regency/Municipality</i>	SMA <i>Senior High School</i>		
	2018	2019	2020
(1)	(8)	(9)	(10)
1. Bengkulu Selatan	17	18	18
2. Rejang Lebong	21	23	22
3. Bengkulu Utara	23	25	23
4. Kaur	18	16	15
5. Seluma	14	15	16
6. Mukomuko	22	22	23
7. Lebong	10	10	10
8. Kepahiang	11	12	12
9. Bengkulu Tengah	15	17	17
10. Kota Bengkulu	28	28	29
Provinsi Bengkulu	179	186	185

Lanjutan Tabel/*Continued Table 4.1.15*

Kabupaten/Kota Regency/Municipality	SMK Vocational School		
	2018	2019	2020
(1)	(11)	(12)	(13)
1. Bengkulu Selatan	7	8	9
2. Rejang Lebong	10	10	10
3. Bengkulu Utara	11	12	13
4. Kaur	8	11	9
5. Seluma	6	6	6
6. Mukomuko	9	10	10
7. Lebong	7	8	7
8. Kepahiang	6	6	6
9. Bengkulu Tengah	4	8	6
10. Kota Bengkulu	19	21	22
Provinsi Bengkulu	87	100	98

Lanjutan Tabel/*Continued Table* 4.1.15

Kabupaten/Kota <i>Regency/Municipality</i>	Perguruan Tinggi <i>University</i>		
	2018	2019	2020
(1)	(14)	(15)	(16)
1. Bengkulu Selatan	2	3	3
2. Rejang Lebong	5	5	5
3. Bengkulu Utara	4	1	1
4. Kaur	–	–	–
5. Seluma	–	–	–
6. Mukomuko	3	3	3
7. Lebong	–	–	–
8. Kepahiang	–	–	–
9. Bengkulu Tengah	–	–	–
10. Kota Bengkulu	16	15	14
Provinsi Bengkulu	30	27	26

Catatan/*Note*: ¹ Desa pada tabel ini termasuk Unit Permukiman Transmigrasi (UPT) yang masih dibina oleh kementerian terkait dan nagari di Provinsi Sumatera Barat/*Villages in this table include Transmigration Settlement Unit which is still fostered by the relevant ministries and the nagari in the Province of Sumatera Barat*

Sumber/*Source*: BPS, Pendataan Potensi Desa (Podes) / *BPS—Statistics Indonesia, Village Potential Data Collection*

4.2 KESEHATAN HEALTH

Tabel 4.2.1 **Jumlah Desa¹/Kelurahan Yang Memiliki Sarana Kesehatan Menurut Kabupaten/Kota di Provinsi Bengkulu, 2018, 2019, dan 2020**
Number of Villages¹/Kelurahan Having Health Facilities by Regency/Municipality in Bengkulu Province, 2018, 2019, and 2020

Kabupaten/Kota Regency/Municipality	Rumah Sakit Hospital		
	2018	2019	2020
(1)	(2)	(3)	(4)
1. Bengkulu Selatan	3	2	2
2. Rejang Lebong	2	2	1
3. Bengkulu Utara	3	4	4
4. Kaur	1	1	1
5. Seluma	1	1	1
6. Mukomuko	1	1	2
7. Lebong	1	1	1
8. Kepahiang	1	1	2
9. Bengkulu Tengah	1	1	1
10. Kota Bengkulu	6	6	6
Provinsi Bengkulu	20	20	21

Lanjutan Tabel/*Continued Table 4.2.1*

Kabupaten/Kota <i>Regency/Municipality</i>	Rumah Sakit Bersalin <i>Maternity Hospital</i>		
	2018	2019	2020
(1)	(5)	(6)	(7)
1. Bengkulu Selatan	–	–	–
2. Rejang Lebong	–	–	–
3. Bengkulu Utara	–	–	–
4. Kaur	–	–	–
5. Seluma	–	–	–
6. Mukomuko	1	1	2
7. Lebong	–	–	–
8. Kepahiang	–	–	–
9. Bengkulu Tengah	–	–	–
10. Kota Bengkulu	–	–	–
Provinsi Bengkulu	1	1	2

Lanjutan Tabel/*Continued Table 4.2.1*

Kabupaten/Kota <i>Regency/Municipality</i>	Poliklinik <i>Polyclinic</i>		
	2018	2019	2020
(1)	(8)	(9)	(10)
1. Bengkulu Selatan	9	6	8
2. Rejang Lebong	13	13	9
3. Bengkulu Utara	8	8	8
4. Kaur	3	2	3
5. Seluma	1	3	2
6. Mukomuko	–	1	1
7. Lebong	–	–	1
8. Kepahiang	6	6	3
9. Bengkulu Tengah	2	3	3
10. Kota Bengkulu	7	11	18
Provinsi Bengkulu	49	53	56

Lanjutan Tabel/*Continued Table* 4.2.1

Kabupaten/Kota <i>Regency/Municipality</i>	Puskesmas <i>Public Health Center</i>		
	2018	2019	2020
(1)	(11)	(12)	(13)
1. Bengkulu Selatan	14	14	14
2. Rejang Lebong	22	22	22
3. Bengkulu Utara	25	21	23
4. Kaur	17	15	16
5. Seluma	22	22	22
6. Mukomuko	19	17	22
7. Lebong	14	13	13
8. Kepahiang	14	13	14
9. Bengkulu Tengah	20	20	20
10. Kota Bengkulu	23	21	22
Provinsi Bengkulu	190	178	188

Lanjutan Tabel/*Continued Table 4.2.1*

Kabupaten/Kota <i>Regency/Municipality</i>	Puskesmas Pembantu <i>Subsidiary of Public Health Center</i>		
	2018	2019	2020
(1)	(14)	(15)	(16)
1. Bengkulu Selatan	41	41	46
2. Rejang Lebong	54	42	36
3. Bengkulu Utara	92	92	88
4. Kaur	33	22	22
5. Seluma	50	37	43
6. Mukomuko	51	46	46
7. Lebong	26	23	18
8. Kepahiang	35	30	31
9. Bengkulu Tengah	30	32	32
10. Kota Bengkulu	44	45	45
Provinsi Bengkulu	456	410	407

Lanjutan Tabel/*Continued Table 4.2.1*

Kabupaten/Kota <i>Regency/Municipality</i>	Apotek <i>Pharmacy</i>		
	2018	2019	2020
(1)	(17)	(18)	(19)
1. Bengkulu Selatan	10	14	17
2. Rejang Lebong	17	15	15
3. Bengkulu Utara	12	12	14
4. Kaur	14	9	13
5. Seluma	11	14	12
6. Mukomuko	16	17	22
7. Lebong	5	4	6
8. Kepahiang	4	6	7
9. Bengkulu Tengah	6	7	9
10. Kota Bengkulu	46	44	51
Provinsi Bengkulu	141	142	166

Catatan/*Note*: ¹ Desa pada tabel ini termasuk Unit Permukiman Transmigrasi (UPT) yang masih dibina oleh kementerian terkait dan nagari di Provinsi Sumatera Barat/*Villages in this table include Transmigration Settlement Unit which is still fostered by the relevant ministries and the nagari in the Province of Sumatera Barat*

Sumber/*Source*: BPS, Pendataan Potensi Desa (Podes)/*BPS-Statistics Indonesia, Village Potential Data Collecting*

Tabel
Table 4.2.2

Distribusi Persentase Wanita Berumur 15–49 Tahun yang Pernah Kawin dan Melahirkan Hidup dalam Dua Tahun Terakhir Menurut Kabupaten/Kota dan Penolong Persalinan di Provinsi Bengkulu, 2019 - 2020
Percentage Distribution of Ever Married Women Aged 15–49 Years Who Had Live Birth in The Two Years Preceding The Survey by Regency/Municipality and Last Birth Attendance in Bengkulu Province, 2019 - 2020

Kabupaten/Kota Regency/Municipality	Dokter ¹ Doctor ¹		Bidan Midwife		Tenaga Kesehatan Lain Other Medical Personnel	
	2019	2020	2019	2020	2019	2020
(1)	(2)	(3)	(4)	(5)	(6)	(7)
1. Bengkulu Selatan	32,52	43,87	65,56	56,13	1,92	0,00
2. Rejang Lebong	23,20	22,33	74,60	75,75	0,00	1,24
3. Bengkulu Utara	39,22	39,92	55,86	57,35	2,33	2,74
4. Kaur	23,69	23,81	67,65	69,65	0,00	3,14
5. Seluma	13,66	25,14	76,40	71,07	0,00	0,00
6. Mukomuko	23,18	39,23	73,28	60,77	0,00	0,00
7. Lebong	17,79	27,24	70,11	61,44	3,71	4,11
8. Kepahiang	22,77	33,55	73,99	66,45	0,00	0,00
9. Bengkulu Tengah	46,89	38,20	49,07	55,24	0,00	1,74
10. Kota Bengkulu	55,46	42,22	44,54	52,89	0,00	0,00
Provinsi Bengkulu	32,83	34,95	62,94	61,77	0,75	1,13

Lanjutan Tabel/*Continued Table 4.2.2*

Kabupaten/Kota <i>Regency/Municipality</i>	Dukun <i>Traditional Birth Attendant</i>		Lainnya ² <i>Others²</i>		Jumlah <i>Total</i>	
	2019	2020	2019	2020	2019	2020
(1)	(8)	(9)	(10)	(11)	(12)	(13)
1. Bengkulu Selatan	0,00	0,00	0,00	0,00	100,00	100,00
2. Rejang Lebong	0,00	0,68	2,20	0,00	100,00	100,00
3. Bengkulu Utara	2,59	0,00	0,00	0,00	100,00	100,00
4. Kaur	8,66	3,40	0,00	0,00	100,00	100,00
5. Seluma	9,94	3,78	0,00	0,00	100,00	100,00
6. Mukomuko	2,46	0,00	1,08	0,00	100,00	100,00
7. Lebong	8,39	7,21	0,00	0,00	100,00	100,00
8. Kepahiang	3,25	0,00	0,00	0,00	100,00	100,00
9. Bengkulu Tengah	2,41	3,62	1,63	1,20	100,00	100,00
10. Kota Bengkulu	0,00	4,88	0,00	0,00	100,00	100,00
Provinsi Bengkulu	2,98	2,08	0,49	0,07	100,00	100,00

Catatan/*Note*: ¹ Dokter kandungan dan dokter umum/*Obstetrician and general practice doctor*

² Termasuk tidak ada penolong Persalinan/*Including not using a birth attender*

Sumber/*Source*: BPS, Survei Sosial Ekonomi Nasional (Susenas)/*BPS-Statistics Indonesia, National Socioeconomic Survey*

Tabel 4.2.3 **Jumlah Tenaga Kesehatan Menurut Kabupaten/Kota di Provinsi Bengkulu, 2020**
Table 4.2.3 **Number of Medical Personnel by Regency/Municipality in Bengkulu Province, 2020**

Kabupaten/Kota Regency/Municipality	Dokter Doctor	Perawat Nurse	Bidan Midwife	Farmasi Pharma- ceutical	Ahli Gizi Nutritionist
(1)	(2)	(3)	(4)	(5)	(6)
1. Bengkulu Selatan	73	434	521	112	44
2. Rejang Lebong	81	557	467	50	58
3. Bengkulu Utara	65	633	592	55	57
4. Kaur	38	220	272	36	21
5. Seluma	29	369	535	74	56
6. Mukomuko	70	493	484	136	38
7. Lebong	30	244	180	32	24
8. Kepahiang	40	578	636	44	54
9. Bengkulu Tengah	75	224	339	36	30
10. Kota Bengkulu	285	1 375	586	296	137
Provinsi Bengkulu	786	5 127	4 612	871	519

Catatan/Note:

Sumber/Source: Dinas Kesehatan Provinsi Bengkulu/ Health Regional Office of Bengkulu Province

Tabel
Table 4.2.4

Persentase Penduduk yang Mempunyai Keluhan Kesehatan Selama Sebulan Terakhir Menurut Kabupaten/ Kota di Provinsi Bengkulu, 2019 – 2020
Percentage of People Who Had Health Complaint During a Month Prior to The Survey by Regency/Municipality in Bengkulu Province, 2019 – 2020

Kabupaten/Kota <i>Regency/Municipality</i>	2016	2017	2018	2019	2020
(1)	(2)	(3)	(4)	(5)	(6)
1. Bengkulu Selatan	33,62	31,95	38,8	30,13	34,51
2. Rejang Lebong	27,91	19,57	24,47	28,25	29,93
3. Bengkulu Utara	27,13	22,24	23,9	30,8	31,87
4. Kaur	25,2	26,52	26,7	32,14	24,49
5. Seluma	24,09	24,99	28,5	25,7	25,05
6. Mukomuko	23,27	23,27	24,97	25,84	29,98
7. Lebong	27,09	27,09	25,57	26,92	32,46
8. Kepahiang	30,29	30,23	32,09	26,97	29,60
9. Bengkulu Tengah	25,98	25,98	37,84	41	34,05
10. Kota Bengkulu	24,75	24,75	22,38	31,38	30,31
Provinsi Bengkulu	24,83	24,83	27,07	29,72	30,23

Catatan/Note: -

Sumber/Source: BPS, Survei Sosial Ekonomi Nasional (Susenas)/BPS-Statistics Indonesia, National Socioeconomic Survey

Tabel 4.2.5 Kasus Penyakit Menurut Kabupaten/Kota dan Jenis Penyakit di Provinsi Bengkulu, 2019
Table 4.2.5 Disease by Regency/Municipality and Type of Disease in Bengkulu Province, 2019

Kabupaten/Kota Regency/Municipality	Angka Penemuan TBC TBC Case Detection Rate	Angka Keberhasilan Pengobatan TBC TBC Success Rate	Jumlah Kasus Baru AIDS Number of New Cases of AIDS
(1)	(2)	(3)	(4)
1. Bengkulu Selatan	109	97,98	12
2. Rejang Lebong	303	78,85	33
3. Bengkulu Utara	188	96,49	6
4. Kaur	96	14,68	-
5. Seluma	129	99,35	-
6. Mukomuko	127	29,03	2
7. Lebong	92	89,43	4
8. Kepahiang	214	99,33	5
9. Bengkulu Tengah	89	92,68	3
10. Kota Bengkulu	345	81,53	112
Provinsi Bengkulu	1 692	74,06	177

Lanjutan Tabel/*Continued Table* 4.2.5

Kabupaten/Kota <i>Regency/Municipality</i>	Penemuan Kasus Baru Kusta per 100.000 Penduduk <i>New Case Detection Rate of Leprosy per 100,000 Population</i>	Angka Kesakitan Malaria per 1.000 Penduduk <i>Annual Parasite Incidence per 1,000 Population</i>	Angka Kesakitan DBD per 100.000 Penduduk <i>DHF Incidence Rate per 100,000 Population</i>
(1)	(5)	(6)	(7)
1. Bengkulu Selatan	6,49	0,02	50,73
2. Rejang Lebong	0,36	0,16	40,69
3. Bengkulu Utara	0,69	0,01	42,04
4. Kaur	-	-	45,13
5. Seluma	0,94	-	33,39
6. Mukomuko	1,09	0,01	64,45
7. Lebong	-	0,01	136,07
8. Kepahiang	-	-	235,61
9. Bengkulu Tengah	-	0,20	90,82
10. Kota Bengkulu	0,54	0,01	81,59
Provinsi Bengkulu	1,00	0,04	73,66

Catatan/*Note*:Sumber/*Source*: Dinas Kesehatan Provinsi Bengkulu/*Bengkulu Province Health Service*

Tabel 4.2.6 Jumlah Rumah Sakit Umum, Rumah Sakit Khusus, Puskesmas, Klinik Pratama, dan Posyandu Menurut Kabupaten/Kota di Provinsi Bengkulu, 2019 - 2020
Number of General Hospital, Specialized Hospital, Public Health Center, Primary Clinic, and Integrated Health Post By Regency/Municipality in Bengkulu Province, 2019 - 2020

Kabupaten/Kota Regency/Municipality	Rumah Sakit Umum General Hospital		Rumah Sakit Khusus Special Hospital	
	2019	2020	2019	2020
(1)	(2)	(3)	(4)	(5)
1. Bengkulu Selatan	2	2	–	–
2. Rejang Lebong	2	2	–	–
3. Bengkulu Utara	4	4	–	–
4. Kaur	1	1	–	–
5. Seluma	1	1	–	–
6. Mukomuko	1	1	1	1
7. Lebong	1	1	–	–
8. Kepahiang	1	1	–	–
9. Bengkulu Tengah	1	1	–	–
10. Kota Bengkulu	8	8	1	1
Provinsi Bengkulu	22	22	2	2

Lanjutan Tabel/*Continued Table* 4.2.6

Kabupaten/Kota Regency/Municipality	Puskesmas Rawat Inap Public Health Center with Inpatient Care		Puskesmas Non Rawat Inap Public Health Center without Inpatient Care	
	2019	2020	2019	2020
(1)	(6)	(7)	(8)	(9)
1. Bengkulu Selatan	5	5	9	9
2. Rejang Lebong	7	7	14	14
3. Bengkulu Utara	7	7	15	15
4. Kaur	4	4	12	12
5. Seluma	4	4	18	18
6. Mukomuko	7	7	10	10
7. Lebong	4	4	9	9
8. Kepahiang	6	6	8	8
9. Bengkulu Tengah	3	3	17	17
10. Kota Bengkulu	3	3	17	17
Provinsi Bengkulu	50	50	129	129

Lanjutan Tabel/Continued Table 4.2.6

Kabupaten/Kota Regency/Municipality	Klinik Pratama Primary Clinic		Posyandu Integrated Service Post	
	2019	2020	2019	2020
(1)	(10)	(11)	(12)	(13)
1. Bengkulu Selatan	4	5	193	207
2. Rejang Lebong	11	7	213	213
3. Bengkulu Utara	7	3	345	379
4. Kaur	–	–	208	211
5. Seluma	1	3	245	238
6. Mukomuko	13	11	207	247
7. Lebong	–	–	120	118
8. Kepahiang	–	–	118	151
9. Bengkulu Tengah	1	–	168	162
10. Kota Bengkulu	22	10	222	211
Provinsi Bengkulu	59	39	2 039	2 137

Catatan/Note: -

Sumber/Source: Dinas Kesehatan Provinsi Bengkulu/Bengkulu Province Health Service

Tabel
Table 4.2.7

Persentase Penduduk yang Mempunyai Keluhan Kesehatan dan Berobat Jalan Selama Sebulan Terakhir Menurut Kabupaten/Kota di Provinsi Bengkulu, 2016–2020
Percentage of People Who Had Health Complaint and Had Outpatient During a Month Prior to the Survey by Regency/ Municipality in Bengkulu Province, 2016–2020

Kabupaten/Kota Regency/Municipality	2016	2017	2018	2019	2020
(1)	(2)	(3)	(4)	(5)	(6)
1. Bengkulu Selatan	57,06	43,53	34,01	41,55	40,35
2. Rejang Lebong	57,36	49,02	40,78	46,74	37,18
3. Bengkulu Utara	47,24	44,57	29,45	47,89	44,77
4. Kaur	50,57	32,26	40,80	36,68	48,83
5. Seluma	37,19	27,82	44,92	53,03	58,18
6. Mukomuko	54,79	48,26	58,14	58,14	58,80
7. Lebong	43,44	32,91	33,59	32,86	29,78
8. Kepahiang	52,38	46,56	53,60	56,63	48,47
9. Bengkulu Tengah	56,80	34,99	29,16	29,12	36,55
10. Kota Bengkulu	49,12	50,30	40,74	44,67	41,35
Provinsi Bengkulu	50,69	42,73	40,14	45,40	44,14

Catatan/Note: -

Sumber/Source: BPS, Survei Sosial Ekonomi Nasional (Susenas)/ BPS-Statistics Indonesia, National Socioeconomic Survey

Tabel
Table 4.2.8

Distribusi Persentase Penduduk yang Mempunyai Keluhan Kesehatan Selama Sebulan Terakhir dan Tidak Berobat Jalan Menurut Kabupaten/Kota dan Alasan Utama Tidak Berobat Jalan di Provinsi Bengkulu, 2020
Percentage Distribution of People Who Had Health Complaint During a Month Prior to the Survey and Had Not Outpatient by Regency/Municipality and Main Reason for not Outpatient in Bengkulu Province, 2020

Kabupaten/Kota Regency/Municipality	Tidak punya biaya berobat No money for outpatient	Tidak ada biaya transportasi No money for transportation	Tidak ada sarana transportasi No transportation utilities
(1)	(2)	(3)	(4)
1. Bengkulu Selatan	0,85	0,00	0,00
2. Rejang Lebong	0,73	0,00	0,00
3. Bengkulu Utara	3,83	0,00	0,00
4. Kaur	0,46	0,00	0,00
5. Seluma	1,52	0,00	0,00
6. Mukomuko	0,43	0,00	0,00
7. Lebong	4,38	0,00	0,00
8. Kepahiang	1,31	0,26	0,00
9. Bengkulu Tengah	0,11	0,00	0,00
10. Kota Bengkulu	1,60	0,00	0,00
Provinsi Bengkulu	1,72	0,02	0,00

Lanjutan Tabel/*Continued Table 4.2.8*

Kabupaten/Kota <i>Regency/Municipality</i>	Waktu tunggu pelayanan lama <i>Long lay time for health services</i>	Mengobati sendiri <i>Self treatment</i>	Tidak ada yang mendampingi <i>No accompanying</i>
(1)	(5)	(6)	(7)
1. Bengkulu Selatan	0,44	60,54	1,26
2. Rejang Lebong	0,00	76,65	0,07
3. Bengkulu Utara	0,05	41,30	0,00
4. Kaur	0,00	43,68	0,00
5. Seluma	0,73	59,80	0,00
6. Mukomuko	0,00	42,36	0,43
7. Lebong	0,38	62,51	0,26
8. Kepahiang	0,00	56,49	0,00
9. Bengkulu Tengah	0,00	77,97	0,00
10. Kota Bengkulu	0,20	74,32	0,00
Provinsi Bengkulu	0,17	61,65	0,18

Lanjutan Tabel/Continued Table 4.2.8

Kabupaten/Kota Regency/Municipality	Merasa tidak perlu Not necessary	Lainnya Others	Jumlah Total
(1)	(8)	(9)	(10)
1. Bengkulu Selatan	35,54	1,36	100,00
2. Rejang Lebong	20,97	1,58	100,00
3. Bengkulu Utara	51,83	2,99	100,00
4. Kaur	54,82	1,04	100,00
5. Seluma	35,77	2,18	100,00
6. Mukomuko	55,07	1,70	100,00
7. Lebong	31,91	0,57	100,00
8. Kepahiang	41,75	0,19	100,00
9. Bengkulu Tengah	21,32	0,60	100,00
10. Kota Bengkulu	23,16	0,71	100,00
Provinsi Bengkulu	34,88	1,39	100,00

Catatan/Note: -

Sumber/Source: BPS, Survei Sosial Ekonomi Nasional (Susenas)/BPS-Statistics Indonesia, National Socioeconomic Survey

Tabel
Table 4.2.9**Persentase Penduduk Usia 15 Tahun Ke Atas yang Merokok dalam Sebulan Terakhir Menurut Kabupaten/Kota dan Kelompok Umur di Provinsi Bengkulu, 2020**
Percentage of People Aged 15 Years and Above Who are Smoking During a Month Prior to The Survey by Regency/Municipality and Age Group in Bengkulu Province, 2020

Kabupaten/Kota Regency/Municipality	15-24	25-34	35-44	45-54	55-64	65+
(1)	(2)	(3)	(4)	(5)	(6)	(7)
1. Bengkulu Selatan	18,57	37,77	35,35	33,43	28,66	16,98
2. Rejang Lebong	22,95	36,17	38,89	34,44	33,80	23,42
3. Bengkulu Utara	20,03	33,54	35,44	33,91	33,20	20,95
4. Kaur	27,98	37,60	40,34	41,33	36,64	30,16
5. Seluma	23,53	40,34	39,10	35,05	31,80	20,99
6. Mukomuko	22,05	34,74	35,39	33,02	34,91	20,52
7. Lebong	25,99	42,85	44,52	41,21	46,21	34,77
8. Kepahiang	23,35	38,96	37,13	33,80	36,60	27,55
9. Bengkulu Tengah	15,70	32,83	37,95	34,86	27,97	21,17
10. Kota Bengkulu	15,26	25,67	33,24	26,71	26,38	19,36
Provinsi Bengkulu	20,50	34,56	36,89	33,65	32,59	22,70

Catatan/Note: Merokok = Merokok setiap hari, Merokok Elektrik/Merokok Tembakau

Sumber/Source: BPS, Survei Sosial Ekonomi Nasional (Susenas)/BPS-Statistics Indonesia, National Socioeconomic Survey

Tabel 4.2.10 **Persentase Penduduk yang Memiliki Jaminan Kesehatan Menurut Kabupaten/Kota dan Jenis Jaminan di Provinsi Bengkulu, 2019–2020**
Percentage of Population Who Has Health Insurance by Regency/Municipality and Types of Health Insurance in Bengkulu Province, 2019–2020

Kabupaten/Kota Regency/Municipality	BPJS Kesehatan Penerima Bantuan Iuran (PBI) BPJS Health Insurance for poor and near poor		BPJS Kesehatan Non-Penerima Bantuan Iuran (Non-PBI) Non-PBI BPJS Health	
	2019	2020	2019	2020
(1)	(2)	(3)	(4)	(5)
1. Bengkulu Selatan	46,47	59,59	21,25	19,16
2. Rejang Lebong	24,96	30,85	16,41	13,77
3. Bengkulu Utara	31,60	30,90	22,43	25,80
4. Kaur	40,57	45,90	21,40	19,69
5. Seluma	41,52	45,77	24,00	23,69
6. Mukomuko	18,99	19,90	29,30	34,57
7. Lebong	23,35	35,51	17,33	17,50
8. Kepahiang	32,91	29,48	18,05	24,11
9. Bengkulu Tengah	31,06	26,53	32,37	36,45
10. Kota Bengkulu	15,35	24,85	55,32	52,01
Provinsi Bengkulu	28,64	33,18	28,62	29,10

Lanjutan Tabel/*Continued Table 4.2.10*

Kabupaten/Kota <i>Regency/Municipality</i>	Jamkesda <i>Regional Health Insurance</i>		Asuransi Swasta <i>Private Insurance</i>		Perusahaan/Kantor <i>Company/Office</i>	
	2019	2020	2019	2020	2019	2020
(1)	(6)	(7)	(8)	(9)	(10)	(11)
1. Bengkulu Selatan	1,65	0,25	0,15	0,00	0,77	1,18
2. Rejang Lebong	1,52	0,39	0,18	0,00	0,53	0,02
3. Bengkulu Utara	1,01	0,63	0,09	0,57	3,79	2,11
4. Kaur	0,36	0,90	0,27	0,20	0,56	1,40
5. Seluma	0,51	0,22	0,00	0,00	2,46	2,32
6. Mukomuko	1,02	0,47	0,13	0,05	2,76	3,30
7. Lebong	0,38	0,87	0,00	0,00	2,77	0,58
8. Kepahiang	0,00	0,14	0,00	0,00	0,36	0,57
9. Bengkulu Tengah	0,24	0,47	0,11	0,00	1,11	2,34
10. Kota Bengkulu	1,34	0,34	1,63	0,27	5,64	3,58
Provinsi Bengkulu	0,95	0,44	0,40	0,16	2,60	1,96

Catatan/*Note*: -Sumber/*Source*: BPS, Survei Sosial Ekonomi Nasional (Susenas)/*BPS-Statistics Indonesia, National Socioeconomic Survey*

Tabel
Table 4.2.11**Jumlah Dokter Spesialis, Dokter Umum, dan Dokter Gigi Menurut Sarana Pelayanan Kesehatan di Provinsi Bengkulu, 2020**
Number of Medical Specialist, General Practitioners, and Dentists by Health Facilities in Bengkulu Province, 2020

Sarana Pelayanan Kesehatan <i>Health Facilities</i>	Dokter Spesialis <i>Medical Specialist</i>	Dokter Umum <i>General Practitioners</i>	Dokter Gigi <i>Dentists</i>
(1)	(2)	(3)	(4)
Puskesmas/ <i>Public Health Center</i>	-	-	70
Rumah Sakit/ <i>Hospital</i>	182	182	47
Provinsi Bengkulu	182	182	117

Catatan/*Note*: -Sumber/*Source*: Dinas Kesehatan Provinsi Bengkulu/*Bengkulu Province Health Service*

Tabel
Table 4.2.12

Jumlah Ibu Hamil, Melakukan Kunjungan K1, Melakukan Kunjungan K4, Kurang Energi Kronis (KEK), dan Mendapat Tablet Zat Besi (Fe) di Provinsi Bengkulu, 2017–2020
Number of Pregnant Women, Conducting K1 Visits, Conducting K4 Visits, Chronic Energy Lack, and Getting Iron Tablets (Fe) in Bengkulu Province, 2017–2020

Tahun Year	Jumlah Ibu Hamil Number of Pregnant Women	Melakukan Kunjungan K1 Conducting K1 Visits	Melakukan Kunjungan K4 Conducting K4 Visits	Kurang Energi Kronis (KEK) Chronic Energy Lack	Mendapat Zat Besi (Fe) Getting Iron Tablets (Fe)
(1)	(2)	(3)	(4)	(5)	(6)
2017	41 173	35 315	33 602	-	35 681
2018	41 005	39 269	35 366	-	35 347
2019	40 813	39 362	35 708	4 793	35 682
2020	20 587 ¹	42 634	39 819	-	-

Catatan/Note: ¹(data : BU, Kota BKL dan Seluma)

Sumber/Source: Dinas Kesehatan Provinsi Bengkulu/Bengkulu Province Health Service

Tabel
Table 4.2.13**Jumlah Bayi Lahir, Bayi Berat Badan Lahir Rendah (BBLR), dan Bergizi Kurang Menurut Kabupaten/Kota di Provinsi Bengkulu, 2020**
Number of Births, Babies with Low Birth Weights (LBW), and Malnutrition by Regency/Municipality in Bengkulu Province, 2020

Kabupaten/Kota Regency/Municipality	Bayi Lahir Births	Berat Bayi Lahir Rendah (BBLR) Low Birth Weights (LBW)	Gizi Kurang Malnutrition
(1)	(2)	(3)	(4)
1. Bengkulu Selatan ¹	4 955	56	7
2. Rejang Lebong ²	3 193	101	3
3. Bengkulu Utara	5 134	229	4
4. Kaur	1 823	34	2
5. Seluma	3 076	103	1
6. Mukomuko ³	4 270	65	11
7. Lebong	810	35	1
8. Kepahiang ⁴	3 099	73	7
9. Bengkulu Tengah	1 994	53	45
10. Kota Bengkulu	6 908	70	0
Provinsi Bengkulu	35 262	819	81

Catatan/Note: 1. Laporan Sampai Bulan Juli 2020
 2. Laporan Sampai Bulan Agustus 2020
 3. Laporan Sampai Bulan Oktober 2020
 4. Laporan Sampai Bulan November 2020

Sumber/Source: Dinas Kesehatan Provinsi Bengkulu/Bengkulu Province Health Service

Tabel
Table 4.2.14**Jumlah Bayi Lahir, Bayi Lahir Hidup, dan Kematian Bayi Menurut Kabupaten/Kota di Provinsi Bengkulu, 2020**
Number of Birth Babies, Live Birth Babies, and Infant Deaths by Regency / Municipality in Bengkulu Province, 2020

Kabupaten/Kota Regency/Municipality	Bayi Lahir Births	Bayi Lahir Hidup Live Birth Babies	Kematian Bayi Infant Deaths
(1)	(2)	(3)	(4)
1. Bengkulu Selatan ¹	4 955	5 459	-
2. Rejang Lebong ²	3 193	3 206	16
3. Bengkulu Utara	5 134	5 133	59
4. Kaur	1 823	1 823	9
5. Seluma	3 076	2 740	37
6. Mukomuko ³	4 270	4 270	15
7. Lebong	810	810	3
8. Kepahiang ⁴	3 099	3 004	6
9. Bengkulu Tengah	1 994	1 994	13
10. Kota Bengkulu	6 908	6 908	4
Provinsi Bengkulu	35 262	35 347	162

Catatan/Note:

1. Laporan Sampai Bulan Juli 2020
2. Laporan Sampai Bulan Agustus 2020
3. Laporan Sampai Bulan Oktober 2020
4. Laporan Sampai Bulan November 2020

Sumber/Source: Dinas Kesehatan Provinsi Bengkulu/Bengkulu Province Health Service

Tabel 4.2.15 Jumlah Remaja Usia 15-24 Tahun yang Mendapat Penyuluhan Tentang Kesehatan Reproduksi (Kespro), HIV/AIDS, dan Keluarga Berencana (KB) Menurut Kabupaten/Kota di Provinsi Bengkulu (kali), 2020
Number of Adolescents Aged 15-24 Years Who Received Counseling on Reproductive Health, HIV/AIDS, and Family Planning by Regency/Municipality in Bengkulu Province (times), 2020

Kabupaten/Kota Regency/Municipality	Penyuluhan Kespro Reproductive Health Counseling	Penyuluhan HIV/ AIDS HIV/AIDS Counseling	Penyuluhan KB Family Planning Counseling
(1)	(2)	(3)	(4)
1. Bengkulu Selatan	3 570	0	3 570
2. Rejang Lebong	1 645	0	1 645
3. Bengkulu Utara	2 415	0	2 415
4. Kaur	2 275	0	2 275
5. Seluma	1 190	0	1 190
6. Mukomuko	1 890	0	1 890
7. Lebong	2 135	0	2 135
8. Kepahiang	2 170	0	2 170
9. Bengkulu Tengah	1 435	0	1 435
10. Kota Bengkulu	1 820	0	1 820
Provinsi Bengkulu	20 545	0	20 545

Catatan/Note: - Data ini mengacu pada jumlah anggota PIK R pada Perwakilan BKKBN Provinsi Bengkulu sebanyak 587 Kelompok
 - Setiap Kelompok PIK R mempunyai anggota minimal 35 orang
 - Pembinaan yang memuat tentang penyuluhan kespro dan KB dilakukan minimal 1 x dalam 1 tahun pada setiap kelompok oleh Perwakilan BKKBN Provinsi Bengkulu
 - Kegiatan Penyuluhan HIV/AIDS merupakan tupoksi dan kewenangan instansi lain.

Sumber/Source: Perwakilan Badan Kependudukan Keluarga Berencana Nasional Provinsi Bengkulu/*Representative of the Bengkulu National Family Planning Population Agency*

Tabel 4.2.16
Table

Jumlah Klinik Keluarga Berencana (KKB) dan Pos Pelayanan Keluarga Berencana Desa (PPKBD) Menurut Kabupaten/Kota di Provinsi Bengkulu, 2020
Number of Family Planning Clinics (KKB) and Village Family Planning Service Posts (PPKBD) by Regency/Municipality in Bengkulu Province, 2020

Kabupaten/Kota Regency/Municipality	KKB Family Planning Clinics	PPKBD Village Family Planning Service Posts
(1)	(2)	(3)
1. Bengkulu Selatan	18	158
2. Rejang Lebong	25	156
3. Bengkulu Utara	24	220
4. Kaur	21	195
5. Seluma	24	202
6. Mukomuko	18	151
7. Lebong	14	104
8. Kepahiang	19	117
9. Bengkulu Tengah	22	143
10. Kota Bengkulu	36	67
Provinsi Bengkulu	221	1 513

Catatan/Note: -

Sumber/Source: Perwakilan Badan Kependudukan Keluarga Berencana Nasional Provinsi Bengkulu/Representative of the Bengkulu National Family Planning Population Agency

Tabel
Table 4.2.17**Jumlah Pasangan Usia Subur dan Peserta KB Aktif Menurut Kabupaten/Kota di Provinsi Bengkulu, 2020**
Number of Fertile Age Couples and Active Family Planning Participants by Regency/Municipality in Bengkulu Province, 2020

Kabupaten/Kota Regency/ Municipality	Jumlah PUS Number of Fertile Age Couples	Peserta KB Aktif/Active Family Planning Participant							
		IUD	MOW	MOP	Kondom	Implant	Suntikan	Pil	Jumlah
(1)	(2)	(3)	(4)	(5)	(6)	(7)	(8)	(9)	(10)
1. Bengkulu Selatan	26 800	978	920	133	715	5 408	11 216	3 320	22 690
2. Rejang Lebong	51 127	1 560	516	107	1 496	10 186	19 469	6 054	39 388
3. Bengkulu Utara	56 805	2 557	1 529	137	1 351	10 724	22 832	6 623	45 753
4. Kaur	28 185	410	156	87	369	3 925	13 381	2 915	21 243
5. Seluma	39 904	1 120	392	92	1 155	6 070	17 270	5 882	31 981
6. Mukomuko	34 688	1 807	1 028	109	848	6 062	14 023	4 383	28 260
7. Lebong	19 739	870	202	126	658	3 813	7 165	3 144	15 978
8. Kepahiang	30 205	1 222	375	127	743	4 730	12 524	2 546	22 267
9. Bengkulu Tengah	23 983	1 526	662	28	510	5 652	9 813	2 084	20 275
10. Kota Bengkulu	47 902	3 303	778	152	1 661	4 045	19 439	6 364	35 742
Provinsi Bengkulu	359 338	15 353	6 558	1 098	9 506	60 615	147 132	43 315	283 577

Catatan/Note: -

Sumber/Source: Perwakilan Badan Kependudukan Keluarga Berencana Nasional Provinsi Bengkulu/Representative of the Bengkulu National Family Planning Population Agency

Tabel
Table 4.2.18**Angka Kesuburan Total Menurut Kabupaten/Kota di
Provinsi Bengkulu, 2020**
**Total Fertility Rate by Regency/Municipality in Bengkulu
Province, 2020**

Kabupaten/Kota Regency/Municipality	Angka Kesuburan Total Total Fertility Rates
(1)	(2)
1. Bengkulu Selatan	2,38
2. Rejang Lebong	2,24
3. Bengkulu Utara	2,43
4. Kaur	2,70
5. Seluma	2,50
6. Mukomuko	2,70
7. Lebong	2,50
8. Kepahiang	2,28
9. Bengkulu Tengah	2,48
10. Kota Bengkulu	2,08
Provinsi Bengkulu	2,44

Catatan/Note:

Sumber/Source: Perwakilan Badan Kependudukan Keluarga Berencana Nasional Provinsi Bengkulu/Representative of the Bengkulu National Family Planning Population Agency

Tabel
Table 4.2.19**Jumlah Ibu Hamil yang Melahirkan di Faskes dan Kematian Perempuan pada saat Hamil/Melahirkan Menurut Kabupaten/Kota di Provinsi Bengkulu, 2020**
Number of Pregnant Women Giving Birth in Health Facilities and Death of Women During Pregnancy / Childbirth by Regency / City in Bengkulu Province, 2020

Kabupaten/Kota Regency/Municipality	Melahirkan di Faskes Birth in health facilities	Kematian Perempuan pada saat Hamil/ Melahirkan Death of Women During Pregnancy / Childbirth
(1)	(2)	(3)
1. Bengkulu Selatan	4 884	2 ^a
2. Rejang Lebong	3 181	2 ^b
3. Bengkulu Utara	5 089	9
4. Kaur	1 773	2
5. Seluma	3 039	4
6. Mukomuko	4 180	2 ^c
7. Lebong	811	2
8. Kepahiang	3 038	2 ^d
9. Bengkulu Tengah	1 979	3
10. Kota Bengkulu	6 903	2
Provinsi Bengkulu	34 877	30

Catatan/Note:

- a. Laporan Sampai Bulan Juli 2020
- b. Laporan Sampai Bulan Agustus 2020
- c. Laporan Sampai Bulan Oktober 2020
- d. Laporan Sampai Bulan November 2020

Sumber/Source: Dinas Kesehatan Provinsi Bengkulu/Bengkulu Province Health Service

4.3 PERUMAHAN DAN LINGKUNGAN HOUSING AND ENVIRONMENT

Tabel 4.3.1 **Distribusi Persentase Rumah Tangga Menurut Kabupaten/ Kota dan Luas Lantai di Provinsi Bengkulu (m²), 2020**
Table **Percentage Distribution of Household by Regency/ Municipality in Bengkulu Province and Floor Area (m²), 2020**

Kabupaten/Kota Regency/Municipality	Luas Lantai/Floor Area (m ²)					Jumlah Total
	≤19	20–49	50–99	100–149	150+	
(1)	(2)	(3)	(4)	(5)	(6)	(7)
1. Bengkulu Selatan	2,64	36,42	43,70	8,79	8,45	100,00
2. Rejang Lebong	3,56	31,94	45,02	9,84	9,64	100,00
3. Bengkulu Utara	0,46	41,49	47,76	7,58	2,70	100,00
4. Kaur	1,85	36,85	48,45	7,64	5,21	100,00
5. Seluma	1,09	41,19	47,90	7,31	2,51	100,00
6. Mukomuko	1,13	26,30	55,74	12,78	4,06	100,00
7. Lebong	1,70	42,74	43,69	8,45	3,43	100,00
8. Kepahiang	3,18	43,38	36,24	9,22	7,97	100,00
9. Bengkulu Tengah	0,82	46,49	43,48	5,85	3,36	100,00
10. Kota Bengkulu	8,81	26,09	33,16	17,99	13,95	100,00
Provinsi Bengkulu	3,18	35,57	43,71	10,56	6,98	100,00

Catatan/Note: -

Sumber/Source: BPS, Survei Sosial Ekonomi Nasional (Susenas)/BPS-Statistics Indonesia, National Socioeconomic Survey

Tabel 4.3.2 **Distribusi Persentase Rumah Tangga Menurut Kabupaten/ Kota dan Sumber Air Minum di Provinsi Bengkulu, 2020**
Percentage Distribution of Household by Regency/ Municipality and Source of Drinking Water in Bengkulu Province, 2020

Kabupaten/Kota <i>Regency/Municipality</i>	Leding¹ <i>Piped Water¹</i>	Pompa <i>Pumped Water</i>	Air Dalam Kemasan² <i>Bottled Water²</i>	Sumur Terlindung <i>Protected Well</i>
(1)	(2)	(3)	(4)	(5)
1. Bengkulu Selatan	10,44	7,45	3,82	25,62
2. Rejang Lebong	16,39	0,90	3,17	11,11
3. Bengkulu Utara	14,97	9,35	6,14	23,02
4. Kaur	8,48	15,34	9,43	44,14
5. Seluma	1,44	17,45	5,37	14,15
6. Mukomuko	2,38	32,79	29,03	18,43
7. Lebong	35,35	0,43	10,99	5,88
8. Kepahiang	21,41	23,36	1,18	5,60
9. Bengkulu Tengah	8,38	12,24	11,17	20,59
10. Kota Bengkulu	7,90	16,63	56,12	14,79
Provinsi Bengkulu	11,84	13,40	17,92	17,60

Lanjutan Tabel/*Continued Table* 4.3.2

Kabupaten/Kota Regency/Municipality	Sumur Tak Terlindung Unprotected Well	Mata Air Terlindung Protected Spring	Mata Air Tak Terlindung Unprotected Spring	Air Permukaan Surface Water
(1)	(6)	(7)	(8)	(9)
1. Bengkulu Selatan	47,30	4,11	...	1,25
2. Rejang Lebong	38,12	29,78	...	0,38
3. Bengkulu Utara	33,10	12,45	...	0,91
4. Kaur	14,48	3,66	...	2,87
5. Seluma	56,58	1,56	...	3,03
6. Mukomuko	11,65	3,87	...	1,58
7. Lebong	23,17	23,05	...	1,12
8. Kepahiang	22,25	18,40	...	7,01
9. Bengkulu Tengah	31,61	8,41	...	7,61
10. Kota Bengkulu	4,36	0,00	...	0,00
Provinsi Bengkulu	27,01	10,07	...	1,87

Lanjutan Tabel/Continued Table 4.3.2

Kabupaten/Kota Regency/Municipality	Air Hujan Rainwater Collection	Lainnya Others	Jumlah Total
(1)	(10)	(11)	(12)
1. Bengkulu Selatan	0,00	0,00	100,00
2. Rejang Lebong	0,00	0,14	100,00
3. Bengkulu Utara	0,07	0,00	100,00
4. Kaur	1,14	0,47	100,00
5. Seluma	0,42	0,00	100,00
6. Mukomuko	0,26	0,03	100,00
7. Lebong	0,00	0,00	100,00
8. Kepahiang	0,80	0,00	100,00
9. Bengkulu Tengah	0,00	0,00	100,00
10. Kota Bengkulu	0,19	0,00	100,00
Provinsi Bengkulu	0,23	0,05	100,00

Catatan/Note: ¹ Leding meteran dan leding eceran/Metered piped and retail piped tap

² Air kemasan bermerek dan air isi ulang/Branded bottled and total refill water

Sumber/Source: BPS, Survei Sosial Ekonomi Nasional (Susenas)/BPS-Statistics Indonesia, National Socioeconomic Survey

Tabel
Table 4.3.3**Distribusi Persentase Rumah Tangga Menurut Kabupaten/
Kota dan Sumber Penerangan di Provinsi Bengkulu, 2020**
**Percentage Distribution of Household by Regency/
Municipality and Lighting Source in Bengkulu Province,
2020**

Kabupaten/Kota Regency/Municipality	Listrik PLN State Electricity Company	Listrik Non-PLN Own Electricity Company	Bukan Listrik Non Electricity	Jumlah Total
(1)	(2)	(3)	(4)	(5)
1. Bengkulu Selatan	96,25	3,49	0,26	100,00
2. Rejang Lebong	97,08	1,08	1,84	100,00
3. Bengkulu Utara	96,53	1,30	2,17	100,00
4. Kaur	95,54	3,90	0,56	100,00
5. Seluma	97,54	1,70	0,76	100,00
6. Mukomuko	94,28	4,96	0,75	100,00
7. Lebong	99,01	0,16	0,84	100,00
8. Kepahiang	95,76	2,02	2,22	100,00
9. Bengkulu Tengah	99,37	0,00	0,63	100,00
10. Kota Bengkulu	100,00	0,00	0,00	100,00
Provinsi Bengkulu	97,36	1,62	1,02	100,00

Catatan/Note: -

Sumber/Source: BPS, Survei Sosial Ekonomi Nasional (Susenas)/BPS-Statistics Indonesia, National Socioeconomic Survey

Tabel 4.3.4 **Distribusi Persentase Rumah Tangga Menurut Kabupaten/Kota dan Penggunaan Fasilitas Tempat Buang Air Besar di Provinsi Bengkulu, 2020**
Percentage Distribution of Household by Regency/Municipality and Type of Toilet Facility Used by The Household in Bengkulu Province, 2020

Kabupaten/Kota Regency/Municipality	Sendiri Not Shared	Bersama Shared	MCK Umum Public Facility	Tidak Menggunakan Not Using	Tidak ada No Facility	Jumlah Total
(1)	(2)	(3)	(4)	(5)	(6)	(7)
1. Bengkulu Selatan	84,21	2,60	0,25	0,00	12,94	100,00
2. Rejang Lebong	83,02	3,25	3,29	0,00	10,44	100,00
3. Bengkulu Utara	85,63	4,09	1,07	0,00	9,22	100,00
4. Kaur	80,29	2,78	2,19	0,72	14,02	100,00
5. Seluma	82,73	4,23	0,59	0,15	12,29	100,00
6. Mukomuko	84,10	7,71	0,67	0,00	7,51	100,00
7. Lebong	70,93	1,81	0,37	0,37	26,51	100,00
8. Kepahiang	92,37	1,77	0,85	0,00	5,01	100,00
9. Bengkulu Tengah	83,60	6,27	1,90	0,00	8,22	100,00
10. Kota Bengkulu	94,54	5,16	0,08	0,00	0,22	100,00
Provinsi Bengkulu	85,66	4,17	1,07	0,08	9,01	100,00

Catatan/Note: -

Sumber/Source: BPS, Survei Sosial Ekonomi Nasional (Susenas)/BPS-Statistics Indonesia, National Socioeconomic Survey

Tabel
Table 4.3.5**Distribusi Persentase Rumah Tangga Menurut Kabupaten/
Kota dan Bahan Bakar Utama untuk Memasak di Provinsi
Bengkulu, 2020**
*Percentage Distribution of Household by Regency/
Municipality and and Type of Main Cooking Fuel in
Bengkulu Province, 2020*

Kabupaten/Kota <i>Regency/Municipality</i>	Listrik <i>Electricity</i>	Gas/Elpiji¹ <i>Gas/LPG¹</i>	Minyak Tanah <i>Kerosene</i>	Arang/Briket <i>Charcoal/ Briquet</i>
(1)	(2)	(3)	(4)	(5)
1. Bengkulu Selatan	0,00	94,32	0,00	0,00
2. Rejang Lebong	0,00	88,13	0,48	0,00
3. Bengkulu Utara	0,00	88,15	0,64	0,00
4. Kaur	0,47	88,25	0,00	0,00
5. Seluma	0,39	88,04	0,00	0,00
6. Mukomuko	0,36	88,82	0,43	0,00
7. Lebong	0,25	88,67	0,31	0,00
8. Kepahiang	0,07	83,63	0,09	0,00
9. Bengkulu Tengah	1,78	84,41	0,85	0,12
10. Kota Bengkulu	1,74	94,79	0,83	0,00
Provinsi Bengkulu	0,56	89,51	0,44	0,01

Lanjutan Tabel/Continued Table 4.3.5

Kabupaten/Kota Regency/Municipality	Kayu Wood	Lainnya ² Others ²	Jumlah Total
(1)	(6)	(7)	(8)
1. Bengkulu Selatan	5,68	0,00	100,00
2. Rejang Lebong	10,93	0,46	100,00
3. Bengkulu Utara	11,21	0,00	100,00
4. Kaur	10,95	0,33	100,00
5. Seluma	11,04	0,53	100,00
6. Mukomuko	9,91	0,48	100,00
7. Lebong	10,16	0,61	100,00
8. Kepahiang	16,22	0,00	100,00
9. Bengkulu Tengah	12,74	0,11	100,00
10. Kota Bengkulu	0,37	2,27	100,00
Provinsi Bengkulu	8,81	0,67	100,00

Catatan/Note: ¹ Elpiji 5,5 kg + elpiji 12 kg + elpiji 3 kg + gas kota/biogas/LPG 5,5 kg + LPG 12 kg + LPG 3 kg + natural gas/biogas

² Termasuk rumah tangga yang tidak memasak/Including households that do not cook

Sumber/Source: BPS, Survei Sosial Ekonomi Nasional (Susenas)/BPS-Statistics Indonesia, National Socioeconomic Survey

Tabel
Table 4.3.6**Distribusi Persentase Rumah Tangga Menurut Kabupaten/
Kota dan Status Penguasaan Bangunan Tempat Tinggal di
Provinsi Bengkulu, 2020**
*Percentage Distribution of Household by Regency/
Municipality and Dwelling Ownership Status in Bengkulu
Province, 2020*

Kabupaten/Kota Regency/Municipality	Milik Sendiri Private	Kontrak/Sewa Lease/Rent	Lainnya Others	Jumlah Total
(1)	(2)	(3)	(4)	(5)
1. Bengkulu Selatan	87,20	5,50	7,30	100,00
2. Rejang Lebong	82,02	9,55	8,43	100,00
3. Bengkulu Utara	90,88	2,00	7,12	100,00
4. Kaur	91,48	1,69	6,83	100,00
5. Seluma	91,20	0,89	7,91	100,00
6. Mukomuko	82,52	3,86	13,62	100,00
7. Lebong	86,59	3,51	9,90	100,00
8. Kepahiang	87,76	4,30	7,94	100,00
9. Bengkulu Tengah	94,03	1,47	4,50	100,00
10. Kota Bengkulu	66,32	21,97	11,72	100,00
Provinsi Bengkulu	83,56	7,49	8,95	100,00

Catatan/Note: -

Sumber/Source: BPS, Survei Sosial Ekonomi Nasional (Susenas)/BPS-Statistics Indonesia, National Socioeconomic Survey

Tabel 4.3.7 **Distribusi Persentase Rumah Tangga Menurut Kabupaten/ Kota dan Jenis Lantai Terluas di Provinsi Bengkulu, 2020**
Percentage Distribution of Household by Regency/ Municipality and Main Material of Dwelling Floor in Bengkulu Province, 2020

Kabupaten/Kota Regency/Municipality	Bukan Tanah Not earth/sand	Tanah ¹ Earth/sand ¹	Jumlah Total
(1)	(2)	(3)	(4)
1. Bengkulu Selatan	99,56	0,44	100,00
2. Rejang Lebong	98,84	1,16	100,00
3. Bengkulu Utara	96,84	3,16	100,00
4. Kaur	96,80	3,20	100,00
5. Seluma	96,86	3,14	100,00
6. Mukomuko	97,80	2,20	100,00
7. Lebong	99,45	0,55	100,00
8. Kepahiang	98,91	1,09	100,00
9. Bengkulu Tengah	97,82	2,18	100,00
10. Kota Bengkulu	100,00	0,00	100,00
Provinsi Bengkulu	98,38	1,62	100,00

Catatan/Note: ¹ Termasuk "lainnya"/Including "others"

Sumber/Source: BPS, Survei Sosial Ekonomi Nasional (Susenas)/BPS-Statistics Indonesia, National Socioeconomic Survey

Tabel
Table 4.3.8**Persentase Rumah Tangga yang Memiliki Akses Terhadap Layanan Sanitasi Menurut Kabupaten/Kota di Provinsi Bengkulu, 2016 - 2020**
Percentage of Household by Regency/Municipality and Sanitation Services in Bengkulu Province, 2016 - 2020

Kabupaten/Kota <i>Regency/Municipality</i>	2016	2017	2018	2019	2020
(1)	(2)	(3)	(4)	(5)	(6)
1. Bengkulu Selatan	80,58	76,45	76,36	68,02	72,02
2. Rejang Lebong	69,44	72,56	60,88	73,36	70,02
3. Bengkulu Utara	70,51	65,62	66,25	77,41	79,23
4. Kaur	65,06	67,21	75,55	79,72	76,09
5. Seluma	68,56	74,06	72,30	73,51	78,26
6. Mukomuko	72,98	82,13	75,10	80,68	81,04
7. Lebong	35,52	41,52	41,92	44,04	46,80
8. Kepahiang	56,27	61,91	62,98	62,32	65,95
9. Bengkulu Tengah	71,67	72,69	79,89	72,85	85,44
10. Kota Bengkulu	91,45	90,82	89,52	93,19	95,71
Provinsi Bengkulu	71,54	73,37	71,75	75,91	78,10

Catatan/Note: Data menggunakan konsep sanitasi layak terbaru berdasarkan surat Kementerian Perencanaan Pembangunan Nasional/Bappenas Nomor 661/Dt.2.4/01/2019/Use the latest concept of improved sanitation based on the letter from Ministry of National Development Planning Number 661/Dt.2.4/01/2019

Sumber/Source: BPS, Survei Sosial Ekonomi Nasional (Susenas)/BPS-Statistics Indonesia, National Socioeconomic Survey

Tabel 4.3.9 **Persentase Rumah Tangga yang Memiliki Akses Terhadap Layanan Sumber Air Minum Menurut Kabupaten/Kota di Provinsi Bengkulu, 2016 – 2020**
Percentage of Household Population by Regency/ Municipality and Drinking Water Services in Bengkulu Province, 2016 – 2020

Kabupaten/Kota Regency/Municipality	2016	2017	2018	2019	2020
(1)	(2)	(3)	(4)	(5)	(6)
1. Bengkulu Selatan	39,24	67,27	49,54	65,85	45,78
2. Rejang Lebong	46,91	50,60	60,93	56,63	45,24
3. Bengkulu Utara	34,26	44,43	44,40	41,21	56,24
4. Kaur	52,21	62,34	62,15	66,42	79,40
5. Seluma	24,03	20,48	47,85	33,38	37,54
6. Mukomuko	46,38	66,43	62,66	53,32	79,41
7. Lebong	59,48	42,67	56,89	65,81	61,16
8. Kepahiang	49,74	61,55	67,18	46,19	63,82
9. Bengkulu Tengah	42,66	56,92	55,73	44,82	49,32
10. Kota Bengkulu	71,37	87,87	86,92	85,16	88,77
Provinsi Bengkulu	47,54	58,02	61,22	57,60	62,47

Catatan/Note: Data menggunakan konsep sanitasi layak terbaru berdasarkan surat Kementerian Perencanaan Pembangunan Nasional/Bappenas Nomor 661/Dt.2.4/01/2019/Use the latest concept of improved sanitation based on the letter from Ministry of National Development Planning Number 661/Dt.2.4/01/2019

Sumber/Source: BPS, Survei Sosial Ekonomi Nasional (Susenas)/BPS-Statistics Indonesia, National Socioeconomic Survey

4.4 KRIMINALITAS CRIME

Tabel
Table 4.4.1

Jumlah Kejahatan yang Dilaporkan, Risiko Penduduk Terjadi Kejahatan per 100.000 Penduduk, Persentase Penyelesaian Kejahatan, dan Selang Waktu Terjadinya Kejahatan Menurut Kepolisian Resort, 2017–2020
Crime Total, Crime Rate per 100,000 Population, Clearance Rate, and Crime Clock by Departmental (Resort) Police Office, 2017–2020

Kabupaten/Kota Regency/Municipality	Risiko Penduduk Terjadi Tindak Pidana per 100.000 Penduduk Crime Rate per 100,000 Population			
	2017	2018	2019	2020
(1)	(2)	(3)	(4)	(5)
1. Bengkulu Selatan	164	114	79	177
2. Rejang Lebong	265	75	83	114
3. Bengkulu Utara	129	91	73	67
4. Kaur	137	67	96	116
5. Seluma	172	74	62	81
6. Mukomuko	93	78	79	89
7. Lebong	152	74	79	105
8. Kepahiang	282	80	85	163
9. Bengkulu Tengah	89
10. Kota Bengkulu	642	58	62	396
Provinsi Bengkulu	269	71	70	161

Lanjutan Tabel/*Continued Table 4.4.1*

Kabupaten/Kota <i>Regency/Municipality</i>	Jumlah Kejahatan yang Dilaporkan/ <i>Crime Total</i>			
	2017	2018	2019	2020
(1)	(6)	(7)	(8)	(9)
1. Bengkulu Selatan	255	155	207	299
2. Rejang Lebong	685	295	211	318
3. Bengkulu Utara	386	184	288	196
4. Kaur	162	140	90	151
5. Seluma	326	228	130	171
6. Mukomuko	173	106	112	162
7. Lebong	172	125	87	113
8. Kepahiang	380	332	175	248
9. Bengkulu Tengah	102
10. Kota Bengkulu	2 365	1 316	1 338	1 464
Provinsi Bengkulu	5 212	3 191	2 941	3 224

Lanjutan Tabel/*Continued Table 4.4.1*

Kabupaten/Kota <i>Regency/Municipality</i>	Persentase Penyelesaian Tindak Pidana <i>Percentage of Crime Clearance</i>			
	2017	2018	2019	2020
(1)	(10)	(11)	(12)	(13)
1. Bengkulu Selatan	80,78	98,77	130,68	72%
2. Rejang Lebong	68,18	113,49	80,87	77%
3. Bengkulu Utara	72,80	60,45	92,90	76%
4. Kaur	69,14	116,72	74,26	86%
5. Seluma	84,66	118,81	67,08	42%
6. Mukomuko	58,96	55,89	57,76	58%
7. Lebong	74,42	108,89	74,61	45%
8. Kepahiang	65,79	243,94	127,55	75%
9. Bengkulu Tengah	36%
10. Kota Bengkulu	39,03	349,55	347,44	47%
Provinsi Bengkulu	57,12	162,53	147,66	58%

Lanjutan Tabel/Continued Table 4.4.1

Kabupaten/Kota Regency/Municipality	Selang Waktu Terjadinya Tindak Pidana ¹ Time Interval of Crime Occurance ¹			
	2017	2018	2019	2020
(1)	(14)	(15)	(16)	(17)
1. Bengkulu Selatan	34,21'00	56,30'36	42,18'36	...
2. Rejang Lebong	12,46'48	29,41'24	41,30'36	...
3. Bengkulu Utara	22,41'24	47,36'00	30,24'36	...
4. Kaur	54,04'12	62,34'12	97,19'48	...
5. Seluma	26,52'12	38,25'12	67,22'48	...
6. Mukomuko	50,37'48	82,38'24	78,12'36	...
7. Lebong	50,55'48	70,04'48	100,40'48	...
8. Kepahiang	23,03'00	26,22'48	50,30'00	...
9. Bengkulu Tengah
10. Kota Bengkulu	03,42'00	06,39'00	06,32'24	...
Provinsi Bengkulu	01,40'48	02,44'24	02,58'12	02,30'00

Catatan/Note: ¹. = jam/hours; ' = menit/minutes; " = detik/second
 - Polres Bengkulu Tengah baru diresmikan tahun 2020 / Bengkulu Tengah Police Station was officially inaugurated in 2020

Sumber/Source: Kepolisian Daerah Provinsi Bengkulu/Bengkulu Province Regional Police

4.5 AGAMA DAN SOSIAL LAINNYA RELIGION AND OTHER SOCIAL AFFAIRS

Tabel 4.5.1 **Jumlah Jemaah Haji yang Diberangkatkan¹ ke Tanah Suci Mekah Menurut Kabupaten/Kota di Provinsi Bengkulu, 2018 – 2020**
Number of Hajj Pilgrims Departured¹ to the Holyland of Mecca by Regency/Municipality in Bengkulu Province, 2018 – 2020

Kabupaten/Kota Regency/Municipality	2018	2019	2020 ²
(1)	(2)	(3)	(4)
1. Bengkulu Selatan	129	154	–
2. Rejang Lebong	233	275	–
3. Bengkulu Utara	201	239	–
4. Kaur	105	126	–
5. Seluma	171	198	–
6. Mukomuko	172	204	–
7. Lebong	93	109	–
8. Kepahiang	108	127	–
9. Bengkulu Tengah	91	103	–
10. Kota Bengkulu	319	383	–
Provinsi Bengkulu	1 622	1 918	–

Catatan/Note: ¹ Melalui Kementerian Agama/*Managed by Ministry of Religious Affairs*

² Berdasarkan Keputusan Menteri Agama RI Nomor 494 Tahun 2020 Tentang Pembatalan Penyelenggaraan Jemaah Haji pada Penyelenggaraan Ibadah Haji Tahun 1441H/2020M/*Decisional agreement of the Minister of Religious Affairs Number 494 of 2020 Concerning the Cancellation of Organizing Hajj Pilgrims at the Implementation of Worship Hajj Year 1441 H/2020 M*

Sumber/Source: Kementerian Agama RI, Direktorat Jenderal Penyelenggaraan Haji dan Umrah/*Ministry of Religious Affairs, Directorate General of the Organization of Hajj and Umrah*

Tabel 4.5.2 **Nikah^{1,2,3} dan Cerai^{2,4} Menurut Kabupaten/Kota di Provinsi Bengkulu, 2018 - 2020**
Table **Number of Marriages^{1,2,3} and Divorces^{2,4} by Regency/ Municipality in Bengkulu Province, 2018 - 2020**

Kabupaten/Kota Regency/Municipality	Nikah/ Marriages		
	2018	2019	2020
(1)	(2)	(3)	(4)
1. Bengkulu Selatan	1 413	1 380	...
2. Rejang Lebong	2 353	2 338	...
3. Bengkulu Utara	2 180	2 224	...
4. Kaur	905	932	...
5. Seluma	1 547	1 367	...
6. Mukomuko	1 303	1 288	...
7. Lebong	881	829	...
8. Kepahiang	1 053	1 107	...
9. Bengkulu Tengah	898	799	...
10. Kota Bengkulu	2 849	2 700	...
Provinsi Bengkulu	15 382	14 964	14 490

Lanjutan Tabel/*Continued Table 4.5.2*

Kabupaten/Kota <i>Regency/Municipality</i>	Ceraai / <i>Divorces</i>		
	Ceraai Talak / <i>Divorce by Talak</i>		
	2018	2019	2020
(1)	(5)	(6)	(7)
1. Bengkulu Selatan	160	72	80
2. Rejang Lebong	153	107	103
3. Bengkulu Utara	188	167	106
4. Kaur	–	41	45
5. Seluma	–	61	38
6. Mukomuko	–	70	75
7. Lebong	32	42	31
8. Kepahiang	–	63	71
9. Bengkulu Tengah
10. Kota Bengkulu	213	252	259
Provinsi Bengkulu	746	875	808

Lanjutan Tabel/Continued Table 4.5.2

Kabupaten/Kota Regency/Municipality	Ceraai / Divorces		
	Ceraai Gugat / Divorce by Petition		
	2018	2019	2020
(1)	(5)	(6)	(7)
1. Bengkulu Selatan	412	211	229
2. Rejang Lebong	548	342	393
3. Bengkulu Utara	475	419	307
4. Kaur	–	130	120
5. Seluma	–	179	91
6. Mukomuko	–	202	230
7. Lebong	84	102	116
8. Kepahiang	–	203	192
9. Bengkulu Tengah
10. Kota Bengkulu	587	632	618
Provinsi Bengkulu	2 106	2 420	2 296

Lanjutan Tabel/*Continued Table* 4.5.2

Kabupaten/Kota Regency/Municipality	Ceraai / Divorces		
	Jumlah / Total		
	2018	2019	2020
(1)	(5)	(6)	(7)
1. Bengkulu Selatan	572	283	309
2. Rejang Lebong	701	449	496
3. Bengkulu Utara	663	586	413
4. Kaur	–	171	165
5. Seluma	–	240	129
6. Mukomuko	–	272	305
7. Lebong	116	144	147
8. Kepahiang	–	266	263
9. Bengkulu Tengah
10. Kota Bengkulu	800	884	877
Provinsi Bengkulu	2 852	3 295	3 104

Catatan/Note: ¹ Termasuk bedolan (nikah di luar KUA)/Including non formal registration

² Hanya untuk yang beragama Islam/Applies only for moslem

³ Kementerian Agama RI, Dirjen Bimas Islam/Ministry of Religious Affairs, Directorate General of Islamic Community Guidance

⁴ Mahkamah Agung, Dirjen Badan Peradilan Agama/The Supreme Court, Directorate General of Religious Justice Affairs

Sumber/Source: - Kementerian Agama RI, Dirjen Bimas Islam/Ministry of Religious Affairs, Directorate General of Islamic Community Guidance

- Mahkamah Agung, Dirjen Badan Peradilan Agama/The Supreme Court, Directorate General of Religious Justice Affairs

Tabel 4.5.3 **Jumlah Perceraian Menurut Kabupaten/Kota dan Faktor di Provinsi Bengkulu, 2020**
Number of Divorces by Regency/Municipality and Factors in Bengkulu Province, 2020

Kabupaten/Kota Regency/Municipality	Zina Adultery	Mabuk Alcohol Abuse	Madat Drug Abuse	Judi Gambling	Meninggal- kan Salah Satu Pihak Spousal Abandon- ment	Dihukum Penjara Incarce- ration
(1)	(2)	(3)	(4)	(5)	(6)	(7)
1. Bengkulu Selatan	–	–	–	–	42	–
2. Rejang Lebong	–	–	–	–	41	8
3. Bengkulu Utara	–	4	–	7	47	–
4. Kaur	–	1	–	–	39	3
5. Seluma	–	–	–	–	2	–
6. Mukomuko	–	–	–	–	66	2
7. Lebong	–	–	–	–	27	1
8. Kepahiang	–	–	–	–	2	1
9. Bengkulu Tengah
10. Kota Bengkulu	1	1	–	4	65	4
Provinsi Bengkulu	1	6	–	11	331	19

Lanjutan Tabel/*Continued Table* 4.5.3

Kabupaten/Kota <i>Regency/Municipality</i>	Poligami <i>Polygamy</i>	Kekerasan Dalam Rumah Tangga <i>Domestic Violence</i>	Cacat Badan <i>Disability</i>	Perselisihan dan Pertengkaran Terus Menerus <i>Constant Arguing</i>
(1)	(8)	(9)	(10)	(11)
1. Bengkulu Selatan	–	1	–	258
2. Rejang Lebong	–	2	–	424
3. Bengkulu Utara	–	6	–	290
4. Kaur	1	2	1	185
5. Seluma	–	–	–	121
6. Mukomuko	–	4	–	206
7. Lebong	–	4	–	86
8. Kepahiang	–	1	–	228
9. Bengkulu Tengah
10. Kota Bengkulu	1	3	–	711
Provinsi Bengkulu	2	23	1	2 509

Lanjutan Tabel/*Continued Table 4.5.3*

Kabupaten/Kota <i>Regency/Municipality</i>	Kawin Paksa <i>Forced Marriage</i>	Murtad <i>Apostate</i>	Ekonomi <i>Financial Problems</i>	Lain-lain <i>Others</i>	Jumlah <i>Total</i>
(1)	(12)	(13)	(14)	(15)	(16)
1. Bengkulu Selatan	1	2	3	–	307
2. Rejang Lebong	–	1	–	–	476
3. Bengkulu Utara	–	1	39	–	394
4. Kaur	3	–	27	–	262
5. Seluma	–	1	–	–	124
6. Mukomuko	–	–	17	–	295
7. Lebong	–	1	28	–	147
8. Kepahiang	–	–	4	–	236
9. Bengkulu Tengah	–
10. Kota Bengkulu	–	2	71	–	863
Provinsi Bengkulu	4	8	189	–	3 104

Catatan/*Note*: –Sumber/*Source*: Mahkamah Agung (Dirjen Badan Peradilan Agama)/The Supreme Court (Directorate General of Religious Justice Affairs)

Tabel
Table 4.5.6**Jumlah Kejadian Bencana Alam Menurut Kabupaten/Kota
di Provinsi Bengkulu, 2020**
**Number of Natural Disaster Events by Regency/Municipality
in Bengkulu Province, 2020**

Kabupaten/Kota Regency/Municipality	Gempa Bumi Earthquake	Tsunami Tsunami	Gempa Bumi dan Tsunami Earthquake and Tsunami	Letusan Gunung Api Volcanic Eruption	Tanah Longsor Landslide
(1)	(2)	(3)	(4)	(5)	(6)
1. Bengkulu Selatan	1	–	–	–	–
2. Rejang Lebong	1	–	–	–	–
3. Bengkulu Utara	–	–	–	–	–
4. Kaur	1	–	–	–	–
5. Seluma	–	–	–	–	–
6. Mukomuko	1	–	–	–	–
7. Lebong	–	–	–	–	–
8. Kepahiang	1	–	–	–	1
9. Bengkulu Tengah	1	–	–	–	–
10. Kota Bengkulu	1	–	–	–	–
Provinsi Bengkulu	1	–	–	–	1

Lanjutan Tabel/Continued Table 4.5.6

Kabupaten/Kota Regency/Municipality	Banjir Floods	Kekeringan Drought	Kebakaran Hutan dan Lahan Forest and Land Fires	Angin Puting Beliung Tornado	Gelombang Pasang/ Abrasi Tidal Wave/ Abrasion
(1)	(7)	(8)	(9)	(10)	(11)
1. Bengkulu Selatan	–	–	–	–	–
2. Rejang Lebong	1	–	–	–	–
3. Bengkulu Utara	1	–	–	1	–
4. Kaur	–	–	–	1	–
5. Seluma	2	–	–	–	–
6. Mukomuko	–	–	–	–	–
7. Lebong	–	–	–	–	–
8. Kepahiang	3	–	–	3	–
9. Bengkulu Tengah	5	–	–	–	–
10. Kota Bengkulu	1	–	–	–	–
Provinsi Bengkulu	13	–	–	5	–

Catatan/Note: Kejadian bencana yang terjadi di lebih dari satu wilayah administrasi berdampak, kejadian bencana yang dihitung adalah kejadian bukan berdasarkan wilayah administrasi, sehingga jika satu kejadian bencana berdampak pada lebih dari satu wilayah administrasi, maka pencatatan kejadian bencana tetap ditulis satu kejadian bencana/ Data update per 5 Januari 2021 yang akan terus divalidasi sampai tanggal 31 Maret 2021.

Disaster events that occur in more than one affected administrative area, counted disaster incidents are not based on administrative areas, so if one disaster event affects more than one administrative area, the disaster event recording is still written as one disaster event. Data updates per January 5th, 2021 will continue to be validated until the date of March 31, 2021.

Sumber/Source: Badan Nasional Penanggulangan Bencana/National Agency for Disaster Management

Tabel
Table 4.5.7**Jumlah Korban yang Diakibatkan Bencana Alam Menurut Kabupaten/Kota di Provinsi Bengkulu, 2020**
Number of Victims Due to Natural Disaster by Regency/ Municipality in Bengkulu Province, 2020

Kabupaten/Kota <i>Regency/Municipality</i>	Gempa Bumi/ <i>Earthquake</i>		
	Meninggal dan Hilang <i>Fatality and Missing</i>	Luka-luka <i>Casualty</i>	Terdampak dan Mengungsi <i>Affected and Evacuated</i>
(1)	(2)	(3)	(4)
1. Bengkulu Selatan	–	–	–
2. Rejang Lebong	–	–	–
3. Bengkulu Utara	–	–	–
4. Kaur	–	–	–
5. Seluma	–	–	–
6. Mukomuko	–	–	–
7. Lebong	–	–	–
8. Kepahiang	–	–	–
9. Bengkulu Tengah	–	–	–
10. Kota Bengkulu	–	–	–
Provinsi Bengkulu	–	–	–

Lanjutan Tabel/Continued Table 4.5.7

Kabupaten/Kota <i>Regency/Municipality</i>	Tsunami/Tsunami		
	Meninggal dan Hilang <i>Fatality and Missing</i>	Luka-luka <i>Casualty</i>	Terdampak dan Mengungsi <i>Affected and Evacuated</i>
(1)	(5)	(6)	(7)
1. Bengkulu Selatan	–	–	–
2. Rejang Lebong	–	–	–
3. Bengkulu Utara	–	–	–
4. Kaur	–	–	–
5. Seluma	–	–	–
6. Mukomuko	–	–	–
7. Lebong	–	–	–
8. Kepahiang	–	–	–
9. Bengkulu Tengah	–	–	–
10. Kota Bengkulu	–	–	–
Provinsi Bengkulu	–	–	–

Lanjutan Tabel/*Continued Table 4.5.7*

Kabupaten/Kota <i>Regency/Municipality</i>	Gempa Bumi dan Tsunami/ <i>Earthquake and Tsunami</i>		
	Meninggal dan Hilang <i>Fatality and Missing</i>	Luka-luka <i>Casualty</i>	Terdampak dan Mengungsi <i>Affected and Evacuated</i>
(1)	(8)	(9)	(10)
1. Bengkulu Selatan	–	–	–
2. Rejang Lebong	–	–	–
3. Bengkulu Utara	–	–	–
4. Kaur	–	–	–
5. Seluma	–	–	–
6. Mukomuko	–	–	–
7. Lebong	–	–	–
8. Kepahiang	–	–	–
9. Bengkulu Tengah	–	–	–
10. Kota Bengkulu	–	–	–
Provinsi Bengkulu	–	–	–

Lanjutan Tabel/Continued Table 4.5.7

Kabupaten/Kota <i>Regency/Municipality</i>	Letusan Gunung Api/Volcanic Eruption		
	Meninggal dan Hilang <i>Fatality and Missing</i>	Luka-luka <i>Casualty</i>	Terdampak dan Mengungsi <i>Affected and Evacuated</i>
(1)	(11)	(12)	(13)
1. Bengkulu Selatan	–	–	–
2. Rejang Lebong	–	–	–
3. Bengkulu Utara	–	–	–
4. Kaur	–	–	–
5. Seluma	–	–	–
6. Mukomuko	–	–	–
7. Lebong	–	–	–
8. Kepahiang	–	–	–
9. Bengkulu Tengah	–	–	–
10. Kota Bengkulu	–	–	–
Provinsi Bengkulu	–	–	–

Lanjutan Tabel/Continued Table 4.5.7

Kabupaten/Kota <i>Regency/Municipality</i>	Tanah Longsor/Landslide		
	Meninggal dan Hilang <i>Fatality and Missing</i>	Luka-luka <i>Casualty</i>	Terdampak dan Mengungsi <i>Affected and Evacuated</i>
(1)	(14)	(15)	(16)
1. Bengkulu Selatan	–	–	–
2. Rejang Lebong	–	–	–
3. Bengkulu Utara	–	–	–
4. Kaur	–	–	–
5. Seluma	–	–	–
6. Mukomuko	–	–	–
7. Lebong	–	–	–
8. Kepahiang	–	–	–
9. Bengkulu Tengah	–	–	–
10. Kota Bengkulu	–	–	–
Provinsi Bengkulu	–	–	–

Lanjutan Tabel/Continued Table 4.5.7

Kabupaten/Kota <i>Regency/Municipality</i>	Banjir/Floods		
	Meninggal dan Hilang <i>Fatality and Missing</i>	Luka-luka <i>Casualty</i>	Terdampak dan Mengungsi <i>Affected and Evacuated</i>
(1)	(17)	(18)	(19)
1. Bengkulu Selatan	–	–	–
2. Rejang Lebong	–	–	375
3. Bengkulu Utara	–	–	–
4. Kaur	–	–	–
5. Seluma	10	–	1 300
6. Mukomuko	–	–	–
7. Lebong	–	–	–
8. Kepahiang	–	–	2 810
9. Bengkulu Tengah	–	–	7 518
10. Kota Bengkulu	–	–	–
Provinsi Bengkulu	10	–	12 003

Lanjutan Tabel/Continued Table 4.5.7

Kabupaten/Kota <i>Regency/Municipality</i>	Kekeringan/Drought		
	Meninggal dan Hilang <i>Fatality and Missing</i>	Luka-luka <i>Casualty</i>	Terdampak dan Mengungsi <i>Affected and Evacuated</i>
(1)	(20)	(21)	(22)
1. Bengkulu Selatan	–	–	–
2. Rejang Lebong	–	–	–
3. Bengkulu Utara	–	–	–
4. Kaur	–	–	–
5. Seluma	–	–	–
6. Mukomuko	–	–	–
7. Lebong	–	–	–
8. Kepahiang	–	–	–
9. Bengkulu Tengah	–	–	–
10. Kota Bengkulu	–	–	–
Provinsi Bengkulu	–	–	–

Lanjutan Tabel/*Continued Table 4.5.7*

Kabupaten/Kota <i>Regency/Municipality</i>	Kebakaran Hutan dan Lahan <i>Forest and Land Fires</i>		
	Meninggal dan Hilang <i>Fatality and Missing</i>	Luka-luka <i>Casualty</i>	Terdampak dan Mengungsi <i>Affected and Evacuated</i>
(1)	(23)	(24)	(25)
1. Bengkulu Selatan	–	–	–
2. Rejang Lebong	–	–	–
3. Bengkulu Utara	–	–	–
4. Kaur	–	–	–
5. Seluma	–	–	–
6. Mukomuko	–	–	–
7. Lebong	–	–	–
8. Kepahiang	–	–	–
9. Bengkulu Tengah	–	–	–
10. Kota Bengkulu	–	–	–
Provinsi Bengkulu	–	–	–

Lanjutan Tabel/*Continued Table 4.5.7*

Kabupaten/Kota <i>Regency/Municipality</i>	Angin Puting Beliung <i>Tornado</i>		
	Meninggal dan Hilang <i>Fatality and Missing</i>	Luka-luka <i>Casualty</i>	Terdampak dan Mengungsi <i>Affected and Evacuated</i>
(1)	(26)	(27)	(28)
1. Bengkulu Selatan	–	–	–
2. Rejang Lebong	–	–	–
3. Bengkulu Utara	–	–	55
4. Kaur	2	–	–
5. Seluma	–	–	–
6. Mukomuko	–	–	–
7. Lebong	–	–	–
8. Kepahiang	–	–	35
9. Bengkulu Tengah	–	–	–
10. Kota Bengkulu	–	–	–
Provinsi Bengkulu	2	–	90

Lanjutan Tabel/Continued Table 4.5.7

Kabupaten/Kota Regency/Municipality	Gelombang Pasang/Abrasi Tidal Wave /Abrasion		
	Meninggal dan Hilang Fatality and Missing	Luka-luka Casualty	Terdampak dan Mengungsi Affected and Evacuated
(1)	(29)	(30)	(31)
1. Bengkulu Selatan	–	–	–
2. Rejang Lebong	–	–	–
3. Bengkulu Utara	–	–	–
4. Kaur	–	–	–
5. Seluma	–	–	–
6. Mukomuko	–	–	–
7. Lebong	–	–	–
8. Kepahiang	–	–	–
9. Bengkulu Tengah	–	–	–
10. Kota Bengkulu	–	–	–
Provinsi Bengkulu	–	–	–

Catatan/Note: Data update per 5 Januari 2021 yang akan terus divalidasi sampai tanggal 31 Maret 2021/ Data updates per January 5th, 2021 will continue to be validated until the date of March 31, 2021

Sumber/Source: Badan Nasional Penanggulangan Bencana/National Agency for Disaster Management

Tabel
Table 4.5.8

Jumlah Kerusakan Rumah yang Diakibatkan Bencana Alam Menurut Kabupaten/Kota di Provinsi Bengkulu, 2019 dan 2020
Number of Damaged Houses Due to Natural Disaster by Regency/Municipality in Bengkulu Province, 2019 and 2020

Kabupaten/Kota Regency/Municipality	Rusak Berat Severely Damaged		Rusak Sedang Damaged	
	2019	2020	2019	2020
(1)	(2)	(3)	(4)	(5)
1. Bengkulu Selatan	1	–	2	–
2. Rejang Lebong	6	–	17	–
3. Bengkulu Utara	...	3	...	1
4. Kaur	65	–	151	–
5. Seluma	12	–	9	–
6. Mukomuko	12	–	...	–
7. Lebong	3	–	...	–
8. Kepahiang	33	3	19	12
9. Bengkulu Tengah	63	25	246	–
10. Kota Bengkulu	39	–	383	–
Provinsi Bengkulu	234	31	827	13

Lanjutan Tabel/*Continued Table 4.5.8*

Kabupaten/Kota Regency/Municipality	Rusak Ringan Lightly Damaged		Terendam Submerged	
	2019	2020	2019	2020
(1)	(6)	(7)	(8)	(9)
1. Bengkulu Selatan	15	–	...	–
2. Rejang Lebong	15	–	...	75
3. Bengkulu Utara	...	324	942	–
4. Kaur	468	1	850	–
5. Seluma	39	–	169	260
6. Mukomuko	13	1	300	–
7. Lebong	...	–	...	–
8. Kepahiang	235	27	356	512
9. Bengkulu Tengah	156	180	125	695
10. Kota Bengkulu	54	–	4 714	236
Provinsi Bengkulu	995	533	7 456	1 778

Catatan/Note: Data update per 5 Januari 2021 yang akan terus divalidasi sampai tanggal 31 Maret 2021/ *Data updates per January 5th, 2021 will continue to be validated until the date of March 31, 2021*

Sumber/Source: Badan Nasional Penanggulangan Bencana/*National Agency for Disaster Management*

Tabel
Table 4.5.9

Jumlah Desa¹/Kelurahan yang Mengalami Bencana Alam² Menurut Kabupaten/Kota di Provinsi Bengkulu, 2014, 2018, dan 2020
Number of Villages¹ that Had Natural Disaster² by Regency/ Municipality in Bengkulu Province, 2014, 2018, and 2020

Kabupaten/Kota Regency/Municipality	Banjir/Flood		
	2011	2014	2018
(1)	(2)	(3)	(4)
1. Bengkulu Selatan	36	12	12
2. Rejang Lebong	15	7	15
3. Bengkulu Utara	11	16	21
4. Kaur	30	28	42
5. Seluma	63	49	48
6. Mukomuko	9	17	10
7. Lebong	24	28	39
8. Kepahiang	9	8	9
9. Bengkulu Tengah	17	27	16
10. Kota Bengkulu	1	21	19
Provinsi Bengkulu	215	213	231

Lanjutan Tabel/*Continued Table 4.5.9*

Kabupaten/Kota <i>Regency/Municipality</i>	Gempa Bumi/ <i>Earthquake</i>		
	2011	2014	2018
(1)	(5)	(6)	(7)
1. Bengkulu Selatan	0	0	12
2. Rejang Lebong	1	0	3
3. Bengkulu Utara	1	0	38
4. Kaur	2	6	18
5. Seluma	10	9	11
6. Mukomuko	0	36	19
7. Lebong	0	1	45
8. Kepahiang	1	0	4
9. Bengkulu Tengah	9	3	57
10. Kota Bengkulu	0	1	5
Provinsi Bengkulu	24	56	212

Lanjutan Tabel/*Continued Table* 4.5.9

Kabupaten/Kota <i>Regency/Municipality</i>	Tanah Longsor/ <i>Landslide</i>		
	2011	2014	2018
(1)	(8)	(9)	(10)
1. Bengkulu Selatan	21	17	12
2. Rejang Lebong	15	17	20
3. Bengkulu Utara	5	16	12
4. Kaur	19	18	13
5. Seluma	15	18	12
6. Mukomuko	2	10	8
7. Lebong	4	12	22
8. Kepahiang	15	16	19
9. Bengkulu Tengah	18	26	9
10. Kota Bengkulu	0	1	1
Provinsi Bengkulu	114	151	128

Catatan/*Note*: ¹ Desa pada tabel ini termasuk Unit Permukiman Transmigrasi (UPT) yang masih dibina oleh kementerian terkait dan nagari di Provinsi Sumatera Barat/*Villages in this table are included in Transmigration Settlement Unit which is still fostered by the relevant ministries and the nagari in the Province of Sumatera Barat*

Sumber/*Source*: ² Kejadian dalam setahun sebelum tahun pencacahan/*occurrence in the last one year before the enumeration year*
BPS, Pendataan Potensi Desa (Podes)/*BPS-Statistics Indonesia, Village Potential Data Collecting*

Tabel 4.5.10 **Jumlah Keluarga Penerima Manfaat (KPM) dan Anggaran Bantuan Sosial Pangan Menurut Kabupaten/Kota di Provinsi Bengkulu, 2020**
Number of Beneficiary Family (KPM) and Food Social Assistance Budget by Regency / Municipality in Bengkulu Province, 2020

Kabupaten/Kota Regency/Municipality	Jumlah Keluarga Penerima Manfaat (KPM)/Number of Beneficiary Family		Jumlah Anggaran (rupiah) Budget Amount (rupiahs)	
	Rencana Planning	Realisasi Realization	Rencana Planning	Realisasi Realization
(1)	(2)	(3)	(4)	(5)
1. Bengkulu Selatan	13 990	12 400	2 798 000 000	2 480 000 000
2. Rejang Lebong	21 740	22 915	4 348 000 000	4 583 000 000
3. Bengkulu Utara	22 957	23 541	4 591 400 000	4 708 200 000
4. Kaur	10 941	9 695	2 188 200 000	1 939 000 000
5. Seluma	15 373	14 392	3 074 600 000	2 878 400 000
6. Mukomuko	10 660	12 489	2 132 000 000	2 497 800 000
7. Lebong	7 932	8 454	1 586 400 000	1 690 800 000
8. Kepahiang	11 393	10 646	2 278 600 000	2 129 200 000
9. Bengkulu Tengah	8 113	9 998	1 622 600 000	1 999 600 000
10. Kota Bengkulu	20 447	18 775	4 089 400 000	3 755 000 000
Provinsi Bengkulu	143 546	143 305	28 709 200 000	28 661 000 000

Catatan/Note: -

Sumber/Source: Data Bantuan Sosial, Kementerian Sosial/ Social Assistance Data, Ministry of Social Affairs

4.6 KEMISKINAN DAN PEMBANGUNAN MANUSIA POVERTY AND HUMAN DEVELOPMENT

Tabel 4.6.1 **Garis Kemiskinan, Jumlah, dan Persentase Penduduk Miskin di Provinsi Bengkulu, 2016 – 2020**
Table 4.6.1 **Poverty Line, Number, and Percentage of Poor People in Bengkulu Province, 2016 – 2020**

Tahun ¹ Year ¹	Garis Kemiskinan Perkotaan (rupiah/kapita/bulan) Urban Poverty Line (rupiah/capita/month)		
	Perkotaan Urban	Perdesaan Rural	
(1)	(2)	(3)	
2016	Maret/March	430 572	409 863
	September/September	458 435	427 315
2017	Maret/March	477 801	438 342
	September/September	490 475	449 857
2018	Maret/March	516 954	465 424
	September/September	530 655	474 010
2019	Maret/March	538 508	481 918
	September/September	568 783	499 623
2020	Maret/March	573 222	506 010
	September/September	576 921	509 487

Lanjutan Tabel/Continued Table 4.6.1

	Tahun ¹ Year ¹	Jumlah Penduduk Miskin (ribu) Number of Poor People (thousand)		
		Perkotaan Urban	Perdesaan Rural	Perkotaan+ Perdesaan Urban+Rural
	(1)	(4)	(5)	(6)
2016	Maret/March	97,34	231,27	328,61
	September/September	98,07	227,53	325,60
2017	Maret/March	100,84	216,14	316,98
	September/September	97,15	205,47	302,62
2018	Maret/March	97,47	204,34	301,81
	September/September	96,74	206,80	303,55
2019	Maret/March	96,52	205,78	302,30
	September/September	93,52	204,49	298,00
2020	Maret/March	98,55	204,03	302,58
	September/September	99,4	206,6	306

Lanjutan Tabel/*Continued Table* 4.6.1

Tahun ¹ Year ¹		Persentase Penduduk Miskin Percentage of Poor People		
		Perkotaan Urban	Perdesaan Rural	Perkotaan+ Perdesaan Urban+Rural
		(7)	(8)	(9)
(1)				
2016	Maret/March	16,19	17,85	17,32
	September/September	16,16	17,43	17,03
2017	Maret/March	16,33	16,51	16,45
	September/September	15,41	15,67	15,59
2018	Maret/March	15,25	15,52	15,43
	September/September	14,94	15,64	15,41
2019	Maret/March	14,70	15,49	15,23
	September/September	14,13	15,30	14,91
2020	Maret/March	14,77	15,16	15,03
	September/September	15,06	15,42	15,3

Catatan/Note: -

Sumber/Source: BPS, Survei Sosial Ekonomi Nasional/BPS-Statistics Indonesia, National Socioeconomic Survey

Tabel 4.6.2 **Jumlah dan Persentase Penduduk Miskin Menurut Kabupaten/Kota di Provinsi Bengkulu, 2019 dan 2020**
Table 4.6.2 **Number and Percentage of Poor People by Regency/ Municipality in Bengkulu Province, 2019 and 2020**

Kabupaten/Kota Regency/Municipality	Garis Kemiskinan (rupiah/kapita/bulan) Poverty Line (rupiah/capita/month)			
	Maret March		September September	
	2019	2020	2019	2020
(1)	(2)	(3)	(4)	(5)
1. Bengkulu Selatan	377 823	394 513
2. Rejang Lebong	449 999	472 555
3. Bengkulu Utara	369 367	387 881
4. Kaur	322 815	338 451
5. Seluma	386 321	400 090
6. Mukomuko	426 737	448 127
7. Lebong	404 368	424 637
8. Kepahiang	374 568	396 184
9. Bengkulu Tengah	406 137	431 688
10. Kota Bengkulu	660 442	702 578
Provinsi Bengkulu	499 660	527 031

Lanjutan Tabel/*Continued Table* 4.6.2

Kabupaten/Kota <i>Regency/Municipality</i>	Jumlah Penduduk Miskin (ribu) <i>Number of Poor People (thousand)</i>			
	Maret <i>March</i>		September <i>September</i>	
	2019	2020	2019	2020
	(1)	(6)	(7)	(8)
1. Bengkulu Selatan	29,30	28,41
2. Rejang Lebong	41,57	41,47
3. Bengkulu Utara	35,94	36,67
4. Kaur	22,84	22,57
5. Seluma	36,92	36,23
6. Mukomuko	22,56	23,10
7. Lebong	13,67	13,97
8. Kepahiang	20,18	20,27
9. Bengkulu Tengah	10,06	10,79
10. Kota Bengkulu	69,26	69,11
Provinsi Bengkulu	302,30	302,58

Lanjutan Tabel/Continued Table 4.6.2

Kabupaten/Kota Regency/Municipality	Persentase Penduduk Miskin Percentage of Poor People			
	Maret March		September September	
	2019	2020	2019	2020
	(1)	(10)	(11)	(12)
1. Bengkulu Selatan	18,54	17,82
2. Rejang Lebong	15,95	15,85
3. Bengkulu Utara	11,65	11,67
4. Kaur	18,89	18,47
5. Seluma	19,10	18,56
6. Mukomuko	11,70	11,72
7. Lebong	11,77	11,85
8. Kepahiang	14,74	14,69
9. Bengkulu Tengah	8,80	9,30
10. Kota Bengkulu	18,09	17,65
Provinsi Bengkulu	15,23	15,03

Catatan/Note: -

Sumber/Source: BPS, Survei Sosial Ekonomi Nasional/BPS-Statistics Indonesia, National Socioeconomic Survey 2019 dan 2020

Tabel
Table 4.6.3

**Indeks Kedalaman Kemiskinan dan Indeks Keparahan
Kemiskinan Menurut Daerah, 2017 – 2020**
*Poverty Gap Index and Poverty Severity Index by Region,
2017 – 2020*

Tahun Year	Indeks Kedalaman Kemiskinan <i>Poverty Gap Index</i>			
	Perkotaan <i>Urban</i>	Perdesaan <i>Rural</i>	Perkotaan+ Perdesaan <i>Urban+Rural</i>	
(1)	(2)	(3)	(4)	
2017	Maret/March	2,97	2,80	2,85
	September/September	3,24	2,53	2,76
2018	Maret/March	2,51	2,64	2,59
	September/September	2,18	2,43	2,35
2019	Maret/March	2,44	2,50	2,48
	September/September	2,13	1,95	2,01
2020	Maret/March	2,44	2,38	2,40
	September/September	2,49	2,52	2,51

Lanjutan Tabel/Continued Table 4.6.3

Tahun ¹ Year ¹		Indeks Keparahan Kemiskinan <i>Poverty Severity Index</i>		
		Perkotaan <i>Urban</i>	Perdesaan <i>Rural</i>	Perkotaan+ Perdesaan <i>Urban+Rural</i>
(1)		(5)	(6)	(7)
2017	Maret/March	0,76	0,75	0,75
	September/September	0,99	0,58	0,71
2018	Maret/March	0,56	0,63	0,61
	September/September	0,42	0,56	0,51
2019	Maret/March	0,53	0,61	0,58
	September/September	0,47	0,44	0,45
2020	Maret/March	0,58	0,56	0,56
	September/September	0,59	0,67	0,64

Catatan/Note:

Sumber/Source: BPS, Survei Sosial Ekonomi Nasional/BPS-Statistics Indonesia, National Socioeconomic Survey

Tabel
Table 4.6.4

Karakteristik Rumah Tangga Miskin dan Rumah Tangga Tidak Miskin di Provinsi Bengkulu, 2019 dan 2020
Characteristics of Poor and Non-Poor Households in Bengkulu Province, 2019 and 2020

Karakteristik Rumah Tangga <i>Characteristics of Household</i>	2019			
	Rumah Tangga Miskin <i>Poor Household</i>		Rumah Tangga Tidak Miskin <i>Non-Poor Household</i>	
	Maret <i>March</i>	September <i>September</i>	Maret <i>March</i>	September <i>September</i>
(1)	(2)	(3)	(4)	(5)
Rata-rata jumlah anggota rumah tangga (orang) <i>Number of household members (person)</i>	4,52	4,55	3,63	3,61
Persentase kepala rumah tangga wanita <i>Percentage of household headed by women</i>	10,50	14,02	11,67	13,15
Rata-rata usia kepala rumah tangga (tahun) <i>Average age of household head (years)</i>	47,02	45,92	45,82	46,37
Rata-rata lama sekolah kepala rumah tangga (tahun) <i>Mean years schooling of household head (years)</i>	6,60	6,98	8,90	8,53
Tingkat pendidikan kepala rumah tangga (%) <i>Education level of household head (%)</i>				
a. Tidak tamat SD/ <i>Not completed primary school</i>	31,26	26,06	18,56	16,93
b. SD/ <i>Primary school</i>	32,40	32,06	24,12	31,19
c. SMP/ <i>Junior high school</i>	14,74	17,03	16,38	13,48
d. SMA/ <i>Senior high school</i>	20,32	19,92	29,50	27,58
e. PT/ <i>University</i>	1,28	4,93	11,44	10,83
Sumber penghasilan utama rumah tangga (%) <i>Main source of income (%)</i>				
a. Tidak Bekerja/ <i>Unemployment</i>	8,47	–	7,22	–
b. Pertanian/ <i>Agriculture</i>	58,82	–	46,62	–
c. Industri/ <i>Manufacturing</i>	4,39	–	3,94	–
d. Lainnya/ <i>Others</i>	28,32	–	42,22	–
Provinsi Bengkulu	68,59	69,33	69,95	70,64

Karakteristik Rumah Tangga <i>Characteristics of Household</i>	2020			
	Rumah Tangga Miskin <i>Poor Household</i>		Rumah Tangga Tidak Miskin <i>Non-Poor Household</i>	
	Maret <i>March</i>	September <i>September</i>	Maret <i>March</i>	September <i>September</i>
(1)	(2)	(3)	(4)	(5)
Rata-rata jumlah anggota rumah tangga (orang) <i>Number of household members (person)</i>	4,49	...	3,55	...
Persentase kepala rumah tangga wanita <i>Percentage of household headed by women</i>	7,37	...	12,33	...
Rata-rata usia kepala rumah tangga (tahun) <i>Average age of household head (years)</i>	44,41	...	46,28	...
Rata-rata lama sekolah kepala rumah tangga (tahun) <i>Mean years schooling of household head (years)</i>	7,32	...	8,95	...
Tingkat pendidikan kepala rumah tangga (%) <i>Education level of household head (%)</i>				
a. Tidak tamat SD/ <i>Not completed primary school</i>	22,09	...	18,87	...
b. SD/ <i>Primary school</i>	37,05	...	24,01	...
c. SMP/ <i>Junior high school</i>	18,35	...	15,93	...
d. SMA/ <i>Senior high school</i>	20,17	...	28,94	...
e. PT/ <i>University</i>	2,35	...	12,25	...
Sumber penghasilan utama rumah tangga (%) <i>Main source of income (%)</i>				
a. Tidak Bekerja/ <i>Unemployment</i>	6,54	...	8,51	...
b. Pertanian/ <i>Agriculture</i>	59,47	...	46,22	...
c. Industri/ <i>Manufacturing</i>	3,18	...	4,53	...
d. Lainnya/ <i>Others</i>	30,81	...	40,74	...
Provinsi Bengkulu	68,59	69,33	69,95	70,64

Catatan/Note:

Sumber/Source: BPS, Survei Sosial Ekonomi Nasional/BPS-Statistics Indonesia, National Socioeconomic Survey

Tabel
Table 4.6.5**Indeks Pembangunan Manusia Menurut Kabupaten/Kota
di Provinsi Bengkulu, 2015–2020**
*Human Development Index by Regency/Municipality in
Bengkulu Province, 2015–2020*

Kabupaten/Kota Regency/Municipality	2015	2016	2017	2018	2019	2020
(1)	(2)	(3)	(4)	(5)	(6)	(7)
1. Bengkulu Selatan	68,57	68,71	69,04	69,85	70,27	70,63
2. Rejang Lebong	67,51	68,34	68,61	69,40	70,10	70,44
3. Bengkulu Utara	67,46	67,63	67,80	68,36	68,80	68,82
4. Kaur	64,47	64,95	65,28	66,20	66,78	66,99
5. Seluma	63,41	64,04	65,00	65,99	66,69	66,89
6. Mukomuko	65,77	66,52	67,07	67,47	68,12	68,45
7. Lebong	64,72	65,58	65,87	66,28	66,84	67,01
8. Kepahiang	65,45	66,35	66,60	67,14	67,67	68,17
9. Bengkulu Tengah	64,68	65,44	65,80	66,65	67,30	67,61
10. Kota Bengkulu	77,16	77,94	78,82	79,67	80,35	80,36
Provinsi Bengkulu	68,59	69,33	69,95	70,64	71,21	71,40

Catatan/Note:

Sumber/Source: BPS, Seri Publikasi Indeks Pembangunan Manusia/BPS-Statistics Indonesia, Series of Publication of Human Development Index

Tabel 4.6.7 **Indeks Pembangunan Manusia dan Variabel Penyusunnya Menurut Kabupaten/Kota di Provinsi Bengkulu, 2017 - 2020**
Human Development Index and its Variables by Regency/ Municipality in Bengkulu Province, 2017 - 2020

Variabel Penyusun Component	2017	2018	2019	2020
(1)	(2)	(3)	(4)	(5)
Angka Harapan Hidup (Tahun) <i>Life Expectancy Rate (Years)</i>	68,59	68,84	69,21	69,35
Rata-rata Lama Sekolah (Tahun) <i>Mean Years of Schooling (Years)</i>	8,47	8,61	8,73	8,84
Rata-rata Lama Sekolah (Tahun) <i>Mean Years of Schooling (Years)</i>	13,57	13,58	13,59	13,61
Pengeluaran Perkapita Disesuaikan (000 rupiah) <i>Adjusted per Capita Expenditure (000 rupiahs)</i>	9 778	10 162	10 409	10 380
Indeks Pembangunan Manusia <i>Human Development Index</i>	69,95	70,64	71,21	71,4

Catatan/Note:

Sumber/Source: BPS, Seri Publikasi Indeks Pembangunan Manusia/BPS-Statistics Indonesia, Series of Publication of Human Development Index

Tabel
Table 4.6.8**Gini Ratio Menurut Daerah di Provinsi Bengkulu, 2016-2020**
Gini Ratio by Region in Bengkulu Province, 2016-2020

	Tahun ¹ Year ¹	Rasio Gini Gini Ratio		
		Perkotaan Urban	Perdesaan Rural	Perkotaan+ Perdesaan Urban+Rural
	(1)	(2)	(3)	(4)
2016	Maret/March	0,385	0,302	0,354
	September/September	0,405	0,296	0,371
2017	Maret/March	0,390	0,305	0,351
	September/September	0,379	0,317	0,349
2018	Maret/March	0,390	0,318	0,362
	September/September	0,388	0,316	0,355
2019	Maret/March	0,355	0,286	0,340
	September/September	0,370	0,279	0,329
2020	Maret/March	0,378	0,275	0,334
	September/September	0,381	0,274	0,323

Catatan/Note:

Sumber/Source: BPS, Survei Sosial Ekonomi Nasional/BPS-Statistics Indonesia, National Socioeconomic Survey

Tabel 4.6.9 **Indeks Pemberdayaan Gender Menurut Kabupaten/Kota di Provinsi Bengkulu, 2017-2019**
Table 4.6.9 **Gender Development Index by Regency/Municipality in Bengkulu Province, 2017-2019**

Kabupaten/Kota Regency/Municipality	2017	2018	2019
(1)	(2)	(3)	(4)
1. Bengkulu Selatan	93,74	94,08	94,05
2. Rejang Lebong	94,15	94,59	94,15
3. Bengkulu Utara	91,00	91,19	91,25
4. Kaur	86,91	87,20	87,13
5. Seluma	85,20	85,28	85,32
6. Mukomuko	83,98	84,18	83,95
7. Lebong	90,64	90,99	91,49
8. Kepahiang	94,69	95,20	95,32
9. Bengkulu Tengah	85,77	86,36	86,55
10. Kota Bengkulu	96,36	96,55	95,97
Provinsi Bengkulu	91,34	91,37	91,19

Catatan/Note:

Sumber/Source: BPS, Seri Publikasi Indeks Pembangunan Manusia/BPS-Statistics Indonesia, Series of Publication of Human Development Index

Profil Perkebunan
Profile of Forestry
2020



Kelapa Sawit/
Palm Oil

Luas Areal (Ribu Ha)/
Total Area (Thousands Ha)

211,98

Produksi/Production (Ton)

234,83

Luas Areal (Ribu Ha)/
Total Area (Thousands Ha)

85,02

Produksi/Production (Ton)

62,61



Kopi/Coffee



Karet/Rubber

Luas Areal (Ribu Ha)/
Total Area (Thousands Ha)

101,52

Produksi/Production (Ton)

85,24

PENJELASAN TEKNIS

1. Lahan sawah adalah lahan pertanian yang berpetak-petak dan dibatasi oleh pematang (galangan), saluran untuk menahan/ menyalurkan air, yang biasanya ditanami padi sawah tanpa memandang dari mana diperoleh atau status lahan tersebut. Lahan yang dimaksud termasuk lahan yang terdaftar di Pajak Bumi Bangunan, luran Pembangunan Daerah, lahan bengkok, lahan serobotan, lahan rawa yang ditanami padi dan lahan bekas tanaman tahunan yang telah dijadikan sawah, baik yang ditanami padi, palawija atau tanaman semusim lainnya.
2. Tegall/Kebun adalah lahan pertanian bukan sawah (lahan kering) yang ditanami tanaman semusim atau tahunan dan terpisah dengan halaman sekitar rumah serta penggunaannya tidak berpindah pindah.
3. Ladang/Huma adalah lahan pertanian bukan sawah (lahan kering) yang biasanya ditanami tanaman semusim dan penggunaannya hanya semusim atau dua musim, kemudian akan ditinggalkan bila sudah tidak subur lagi (berpindah-pindah). Kemungkinan lahan ini beberapa tahun kemudian akan dikerjakan kembali jika sudah subur.
4. Lahan yang sementara tidak diusahakan adalah lahan yang

TECHNICAL NOTES

1. *Wetland is agricultural land that separated by small dykes to resist water, where the main crop is usually wetland paddy without considering where it is got from or the status of the land. It includes the land that is registered at land income tax office, regional development contribution, 'bengkok' land, illegal ownership, swamps for rice cultivation, and annual crop land mark that has been used as rice field, which are both planted with paddy, secondary crops or the other seasonal crops.*
2. *Dry field/Garden is an dryland (unirrigated land) which is planted with seasonal or annual crops and separately from the yard around the house without shifting*
3. *Unirrigated agricultural field / Shifting cultivation land is dryland (unirrigated land) that usually is cultivated for seasonal crops and utilized only for one or two seasons, then it will be left when it is not fertile (shifting). Maybe, this land will be used again in a few years if it has been fertile.*
4. *Temporarily unused land is land that is regularly used but*

biasanya diusahakan tetapi untuk sementara (lebih dari 1 (satu) tahun tetapi kurang dari atau sama dengan 2 (dua) tahun) tidak diusahakan, termasuk lahan sawah yang tidak diusahakan selama lebih dari 2 (dua) tahun.

5. Data pokok tanaman pangan yang dikumpulkan adalah luas panen dan produktivitas (hasil per hektar). Produksi tanaman pangan merupakan hasil perkalian antara luas panen dengan produktivitas.
 6. Data produksi padi dan palawija yang disajikan adalah dalam kualitas: gabah kering giling (padi), pipilan kering (jagung), biji kering (kedelai dan kacang tanah), dan umbi basah (ubi kayu dan ubi jalar).
 7. Tanaman sayuran semusim adalah tanaman sumber vitamin, garam mineral dan lain-lain yang dikonsumsi dari bagian tanaman yang berupa daun, bunga, buah, dan umbinya, yang berumur kurang dari satu tahun.
 8. Tanaman buah-buahan semusim adalah tanaman sumber vitamin, garam mineral, dan lain-lain yang dikonsumsi dari bagian tanaman yang berupa buah, berumur kurang dari satu tahun, tidak berbentuk pohon/rumpun tetapi menjalar dan berbatang lunak.
 9. Tanaman buah-buahan tahunan adalah tanaman sumber vitamin, garam mineral, dan lain-lain yang dikonsumsi dari bagian
5. *The main food crops data collected consists of harvested area and productivity (yield per hectare). Food crops production is generated by harvested area multiplied by productivity.*
 6. *Production of paddy and secondary crops data are presented in the form of: dry unhusked rice (paddy), dry loose maize (maize), dry shells crops (soybeans and peanuts), and fresh roots (cassava and sweet potatoes).*
 7. *Seasonal vegetable plants are plants which are the sources of vitamin, mineral salt, etc, consumed from the part of the plant in the form of leaf, flower, fruit, and root with the age of less than one year.*
 8. *Seasonal fruit plants are plants which are the sources of vitamin, mineral salt, etc, consumed from the part of the plant in the form of fruits. These plants are creeps with the age of less than one year.*
 9. *Annual fruit plants are plants which are the sources of vitamin, contained mineral salt, etc, consumed from the part of plant in temporarily (more than a year but less or equal than two years) is unused, it includes wetland that is not cultivated more than two years.*

- tanaman yang berupa buah dan merupakan tanaman tahunan.
10. Tanaman sayuran tahunan adalah tanaman sumber vitamin, garam mineral, dan lain-lain yang dikonsumsi dari bagian tanaman yang berupa daun dan atau buah yang berumur lebih dari satu tahun.
 11. Luas panen tanaman hortikultura adalah luas tanaman sayuran, buah-buahan, biofarmaka, dan tanaman hias yang diambil hasilnya/dipanen pada periode pelaporan.
 12. Luas panen untuk tanaman sayuran adalah luas tanaman yang dipanen sekaligus/habis/dibongkar dan luas tanaman yang dipanen berkali-kali (lebih dari satu kali)/belum habis.
 13. Tanaman yang dipanen sekaligus/habis/dibongkar adalah tanaman yang sehabis panen langsung dibongkar/dicabut, terdiri dari bawang merah, bawang putih, bawang daun, kentang, kol/kubis, kembang kol, petsai/sawi, wortel, lobak, dan kacang merah.
 14. Tanaman yang dipanen berkali-kali (lebih dari satu kali)/belum habis adalah tanaman yang pemanenannya lebih dari satu kali dan biasanya dibongkar apabila panen terakhir sudah tidak memadai lagi, terdiri dari: kacang panjang, cabe besar, cabe rawit, jamur, tomat, terung, buncis, ketimun, labu siam, kangkung, bayam, melon, semangka, dan
- the form of fruit and more than one year of age.*
10. *Annual vegetable plants are plants which are the sources of vitamin, contained mineral salt, etc, consumed from the part of the plant in the form of vegetable and more than one year of age.*
 11. *Harvested area of horticulture is area which vegetable, fruit, medicinal and ornamental plant of crop harvested during the period of report.*
 12. *Harvested area of vegetables is area of entirely plant harvested/demolished and plant harvested several times/undemolished.*
 13. *Entirely plants harvested/demolished are plants usually harvested once and demolished to be substituted by other plants, consisting of: shallots, garlic, leeks, potato, cabbage, cauli flower, mustard green, carrots, chinese radish, and red kidney beans.*
 14. *Plants harvested several times/undemolished are plants usually harvested more than once and demolished in the case that the last harvest was economically not profitable. They consist of : yard long beans, chili, small chili, mushroom, tomatoes, egg plant, frech beans, cucumber, pumpkin/chajota, swamp cabbage, spinach, melon, watermelon, and blewah .*

- blewah.
15. Produksi hortikultura adalah hasil menurut bentuk produk dari setiap tanaman sayuran, buah-buahan, biofarmaka dan tanaman hias yang diambil berdasarkan luas yang dipanen/tanaman yang menghasilkan pada bulan/triwulan laporan.
 16. Kawasan hutan adalah wilayah tertentu yang berupa hutan, yang ditunjuk dan atau ditetapkan oleh pemerintah untuk dipertahankan keberadaannya sebagai hutan tetap. Hal ini untuk menjamin kepastian hukum mengenai status kawasan hutan, letak batas dan luas suatu wilayah tertentu yang sudah ditunjuk menjadi kawasan hutan tetap.
 17. Penunjukan kawasan hutan mencakup pula kawasan perairan yang menjadi bagian dari Kawasan Suaka Alam (KSA) dan Kawasan Pelestarian Alam (KPA).
 18. Kawasan Suaka Alam (KSA) adalah kawasan dengan ciri khas tertentu, baik di darat maupun di perairan yang mempunyai fungsi pokok sebagai kawasan pengawetan keaneka- ragaman tumbuhan dan satwa serta ekosistemnya, yang juga berfungsi sebagai wilayah sistem penyangga kehidupan.
 19. Kawasan Pelestarian Alam (KPA) adalah kawasan dengan ciri khas tertentu, baik di darat maupun di perairan yang mempunyai fungsi pokok perlindungan
 15. *Horticulture production is the standard production quantity form of vegetable, fruit, medicinal and ornamental plant based on harvested area/the number of production plants reported monthly/quarterly.*
 16. *Forest area is a specific territory of forest ecosystem determined and or decided by the government as a permanent forest. Such decision is important to maintain the size of forest area and to ensure its legitimation and boundary demarcation of permanent forest.*
 17. *The designation of forest area in some cases also cover inland water, coastal and marine ecosystem that may become part of Sanctuary Reserve Area (KSA) and Nature Conservation Area (KPA).*
 18. *A Sanctuary Reserve Area is a specific terrestrial or aquatic area having specific criteria for preserving biodiversity plant and animal as well as ecosystem, which also serve as life support system.*
 19. *A Nature Conservation area is a specific terrestrial or aquatic area whose main function is to serve life support system and preserve diversity of plant and animal*

- sistem penyangga kehidupan, pengawetan keaneka- ragaman jenis tumbuhan dan satwa, serta pemanfaatan secara lestari sumber daya alam hayati dan ekosistemnya.
20. Berdasarkan Undang-Undang No. 41 Tahun 1999 tentang Kehutanan, kawasan hutan dibagi ke dalam kelompok Hutan Konservasi, Hutan Lindung, dan Hutan Produksi.
 21. Hutan Konservasi adalah kawasan hutan dengan ciri khas tertentu, yang mempunyai fungsi pokok pengawetan keanekaragaman tumbuhan dan satwa serta ekosistemnya.
 22. Hutan Lindung adalah kawasan hutan yang mempunyai fungsi pokok sebagai perlindungan sistem penyangga kehidupan untuk mengatur tata air, mencegah banjir, mengendalikan erosi, mencegah intrusi air laut, dan memelihara kesuburan tanah.
 23. Hutan Produksi adalah kawasan hutan yang mempunyai fungsi pokok memproduksi hasil hutan. Hutan produksi terdiri dari Hutan Produksi Tetap (HP), Hutan Produksi Terbatas (HPT), dan Hutan Produksi yang dapat dikonversi.
 24. Hutan Konservasi terdiri dari: Kawasan suaka alam berupa Cagar Alam (CA) dan Suaka Margasatwa (SM); kawasan pelestarian alam berupa Taman Nasional (TN), Taman Hutan
- species, as well as to provide a sustainable utilization of living resources and their ecosystems.*
20. *In accordance to the Act on Forestry No. 41/1999, forest area is categorized as Conservation Forest, Protection Forest and Production Forest.*
 21. *Conservation Forest is a forest area having specific characteristic established for the purposes of conservation of animal and plant species as well as their ecosystem.*
 22. *Protection Forest is a forest area designated to serve life support system, maintain hydrological system, prevent of flood, erosion control, seawater intrusion, and maintain soil fertility.*
 23. *Production Forest is a forest area designated mainly to promote sustainable forest production. Production forest is classified as permanent production forest, limited production forest, and convertible production forest.*
 24. *Conservation Forest is divided into: Sanctuary Reserve area consists of Strict Nature Reserve and Wildlife Sanctuary. Nature conservation area consists of National Park (TN), Grand Forest Park (THR), and*

- Raya (THR), dan Taman Wisata Alam (TWA); Taman Buru (TB). Taman Buru adalah kawasan hutan yang ditetapkan sebagai tempat wisata berburu.
25. Pemanfaatan hasil hutan kayu adalah segala bentuk usaha yang memanfaatkan dan mengusahakan hasil hutan kayu dengan tidak merusak lingkungan dan tidak mengurangi fungsi pokok hutan. Kegiatan ini hanya dapat dilaksanakan pada areal hutan yang memiliki potensi untuk dilakukan kegiatan pemanfaatan hasil hutan kayu dan dapat dilaksanakan setelah diperoleh izin usaha.
26. Izin Usaha Pemanfaatan Hasil Hutan Kayu (IUPHHK) pada hutan alam adalah izin untuk memanfaatkan hutan produksi yang kegiatannya terdiri dari pemanenan atau penebangan, penanaman, pemeliharaan, pengamanan, pengolahan, dan pemasaran hasil hutan kayu. IUPHHK dapat diberikan kepada perorangan, koperasi, badan usaha swasta, dan BUMN/BUMD.
27. Produksi hasil hutan utama yang dihasilkan dari hutan adalah kayu bulat. Produksi kayu bulat ini dihasilkan dari hutan alam melalui kegiatan perusahaan Hak Pengusahaan Hutan (HPH/IUPHHK), kegiatan ijin pemanfaatan kayu (IPK) dalam rangka pembukaan wilayah hutan, pembangunan Hutan Nature Recreation Park (TWA); Game Hunting Park (TB). *Game Hunting Park is forest area devoted for game hunting recreation.*
25. *Commercial utilization of timber as forest product is activities to utilize timber without destructing the environment and undermining the main functions of the forest area. Those activities could only be executed in forest area with high commercial timber value with license.*
26. *The license to commercially utilize timber in natural forest is license to utilize production forest for which the activities consist of harvesting or felling, planting, tending, protecting, processing, and marketing. The license could be granted to individuals, cooperatives, private companies, state-owned enterprises/local government-owned enterprises.*
27. *The main product of commercial forest operation is log. The log is harvested from various sources such as natural forest granted to concessionaires (IUPHHK/HPH), land clearing activities (IPK), industrial forest plantation (HTI) and community forest.*

- Tanaman Industri (HTI), serta kegiatan hutan rakyat.
28. Kayu Gergajian merupakan kayu hasil konversi kayu bulat dengan menggunakan mesin gergaji, mempunyai bentuk yang teratur dengan sisi-sisi sejajar dan sudut-sudutnya siku dengan ketebalan tidak lebih dari 6 cm dan kadar air tidak lebih dari 18 persen. Kayu gergajian yang diolah langsung dari kayu bulat, wajib didukung dengan dokumen yang sah.
 29. Data populasi ternak dan pemotongan ternak bersumber dari Dinas Peternakan Provinsi Bengkulu
 30. Data statistik perikanan merupakan data sekunder yang bersumber dari Dinas Kelautan dan Perikanan Provinsi Bengkulu Statistik perikanan dibedakan atas data Perikanan Tangkap dan Perikanan Budidaya. Perikanan Tangkap diklasifikasikan atas penangkapan ikan di laut dan penangkapan ikan di perairan umum.
 31. Rumah Tangga Perikanan Tangkap adalah rumah tangga yang melakukan kegiatan penangkapan ikan/binatang air lainnya/tanaman air dengan tujuan sebagian/seluruh hasilnya untuk dijual.
 28. *Sawn Timber Constitutes a sawmill product derived from logs as raw material. The product is characterized with regular forms having parallel sides at right angle to each other, thickness not more than 6 cm and moisture content not to exceed 18 percent. Sawn timber produced directly from logs must be certified by a legal document.*
 29. *Data of domestic livestock population are obtain from The Livestock Service of Bengkulu Province*
 30. *Fishery Statistics are secondary data obtained from The Maritime Affairs and Fisheries Service of Bengkulu Province. Fishery statistics are categorized into capture fisheries and aquaculture. Capture fisheries are further classified into marine capture fisheries and inland open water capture fisheries.*
 31. *A capture fishery household is a household conducting activities in catching fishes/other aquatic animals/aquatic plants, for which the products are wholly or partly to be sold.*

ULASAN

DESCRIPTION

Tanaman Pangan

Sektor pertanian berperan penting dalam perekonomian Provinsi Bengkulu karena merupakan sektor utama yang memberikan peranan terbesar dalam pembentukan Produk Domestik Regional Bruto (PDRB). Pada tahun 2019 peranan sektor pertanian terhadap PDRB Provinsi Bengkulu adalah 28,36 persen. Dengan nilai nominal 20.304,55 milyar rupiah (atas dasar harga berlaku). Cakupan kegiatan pertanian terdiri dari beberapa jenis kegiatan yaitu pertanian, peternakan, perburuan dan jasa pertanian, kehutanan dan penebangan kayu serta perikanan.

Pada tahun 2020, luas panen tanaman padi di Provinsi Bengkulu sebesar 64.993,48 hektar dengan produktivitasnya sebesar 45,73 kuintal/hektar. Metode baru yang digunakan dalam penghitungan produksi padi adalah Kerangka Sampel Area. Berdasarkan survei tersebut, produksi padi di Provinsi Bengkulu sebesar 296.925,16 ton dan produksi berasnya 170.137,35 ton.

Hortikultura

Provinsi Bengkulu juga mempunyai keragaman produksi tanaman hortikultura seperti sayuran dan buah-buahan. Selain sayuran dan buah-buahan, juga terdapat tanaman hias dan tanaman biofarmaka. Jenis tanaman hias yang ada antara lain anggrek, krisan, mawar, dan sedap

Food Crops

The agricultural sector plays an important role in the economy of Bengkulu Province because it is the main sector that provides the greatest contribution in the formation of Gross Regional Domestic Product (GRDP). In 2019, the contribution of the agricultural sector to GRDP is 28.36 percent. With a nominal value of 20,304.55 billion Rupiahs (at current prices). The scope of agricultural activities consist of several activities, namely agricultures, livestock, hunts, and agricultural services, forestry and logging, and fishery.

In 2020, the harvested area of rice in Bengkulu Province was 64,993.48 hectares with a productivity of 45.73 quintal/hectare. The new method used in calculating rice production is the Area Sample Framework. Based on the survey, rice production in Bengkulu Province was 296,925.16 tons and rice production was 170,137.35 tons.

Horticulture

Bengkulu Province also has a diversity of horticultural crop production such as vegetables and fruits. Besides vegetables and fruits, there are also ornamental plants and biopharmaca plants. The types of ornamental plants include orchids, chrysanthemums, roses, and savory nights. While the types

malam. Sedangkan jenis tanaman biofarmaka yang menghasilkan antara lain jahe, kencur, lengkuas, dan kunyit.

Perkebunan

Dukungan luas wilayah dan kondisi lahan di Provinsi Bengkulu terhadap komoditas tanaman perkebunan menjadikan wilayah ini banyak yang dimanfaatkan sebagai lahan perkebunan. Selain dikelola oleh perusahaan pemerintah (Perkebunan Nusantara), terdapat juga perkebunan yang dimiliki dan dikelola rakyat. Komoditi yang dihasilkan antara lain kelapa sawit, karet, kopi, dan lain-lain. Data perkebunan rakyat yang ditampilkan pada publikasi ini adalah data tahun 2020 yang bersumber dari Dinas Tanaman Pangan, Hortikultura, dan Perkebunan Provinsi Bengkulu. Pada tahun 2020, kelapa sawit, karet, dan kopi merupakan komoditas unggulan dengan produksi masing-masing 234,83 ton, 85,24 ton, dan 62,61 ton.

Peternakan

Hewan ternak dibagi dalam dua kelompok yaitu ternak besar dan ternak kecil serta unggas. Hewan yang masuk kategori ternak besar adalah sapi perah, sapi, kerbau, dan kuda. Sedangkan hewan yang masuk kategori ternak kecil dan unggas adalah kambing, domba, babi, itik, ayam ras, dan ayam kampung. Secara umum, populasi ternak besar mengalami peningkatan jika dibandingkan dengan tahun

of biopharmaca plants that produce include ginger, kencur, galanga, east indian galangal, and turmeric.

Plantation

The supports from the area and condition of the land in Bengkulu Province on plantation crops commodity make this area used very much as plantation land. Besides plantations managed by government company (Perkebunan Nusantara), there are also ones owned and managed by people. Commodities produced are palm oil, rubber, coffee, etc. People Plantation data displayed on this publication is still a temporary data source from Department of Food Crops, Horticulture and Plantations of Bengkulu Province. In 2020, palm oil, rubber, and coffee are the leading commodities with production of 234.83 tons, 85.24 tons, and 62.61 tons respectively.

Livestock

Livestock are divided into two groups, namely large livestock and small livestock and poultry. Animals that are categorized as large livestock are dairy cows, cows, buffaloes, and horses. While animals that are categorized as small livestock and poultry are goats, sheep, pigs, ducks, broilers, and native chickens. In general, the population of large livestock has increased compared to the previous year. In 2020 the population

sebelumnya. Tahun 2020 populasi sapi perah sebanyak 0,33 ribu ekor, sementara sapi, kerbau, dan kuda populasinya masing-masing sebanyak 164,78 ribu ekor, 31,70 ribu ekor, dan 0,03 ribu ekor.

Kehutanan

Pada tahun 2019 total luas kawasan hutan di Provinsi Bengkulu sebesar 924.631,12 hektar, yang terdiri atas: kawasan suaka alam 462.964,6 hektar, hutan lindung 250.749,93 hektar, hutan produksi terbatas 173.281,11 hektar, hutan produksi tetap 25.872,80 hektar, hutan fungsi khusus atau konservasi 11.762,68 hektar. Produksi hasil hutan di wilayah ini adalah kayu bulat sebanyak 3.835 m³.

Perikanan

Produksi perikanan tangkap di Provinsi Bengkulu dibagi menjadi tiga yaitu perikanan tangkap di laut, perikanan perairan umum daratan. Pada tahun 2019, produksi perikanan yang terbesar berasal dari perikanan tangkap dengan produksi sebesar 72.749 ton dengan nilai 2,684 miliar.

of dairy cows is 0.33 while the number of cows, buffaloes and horses is 164.78, 31.70 and 0.03 respectively.

Forestry

In 2019 the total area of forest in Bengkulu Province was 924,631.12 hectares, consisting of: natural reserve area 462,964.6 hectares, protected forest 250,749.93 hectares, limited production forest 173,281.11 hectares, permanent production forest 25,872.80 hectares, special function forest or conservation 11,762.68 hectares. The production of forest products in this region is round wood 3,835 m³.

Fishery

Capture fisheries production in Bengkulu Province is divided into three namely capture fisheries in the sea, inland fisheries. In 2019, the biggest fishery production came from capture fisheries with production of 72,749 tons with a value of 2.684 billion.

5.1 TANAMAN PANGAN / FOOD CROPS

Tabel 5.1.1 Luas Panen, Produktivitas, dan Produksi Padi Menurut Kabupaten/Kota di Provinsi Bengkulu, 2019 - 2020
Table 5.1.1 Harvested Area, Productivity, dan Production of Paddy by Regency/Municipality in Bengkulu Province, 2019 - 2020

Kabupaten/Kota Regency/Municipality	Luas Panen (ha) Harvested Area (ha)		Produktivitas (ton/ha) Productivity (ton/ha)	
	2019	2020	2019	2020
(1)	(2)	(3)	(4)	(5)
1. Bengkulu Selatan	13 748,38	13 653,12 ^x	41,58	43,86 ^x
2. Rejang Lebong	5 567,60	5 552,65 ^x	50,32	51,79 ^x
3. Bengkulu Utara	5 897,22	5 151,20 ^x	44,08	43,40 ^x
4. Kaur	6 572,20	7 529,68 ^x	39,57	41,53 ^x
5. Seluma	11 850,35	11 638,50 ^x	37,56	35,81 ^x
6. Mukomuko	4 407,53	6 449,05 ^x	54,93	61,18 ^x
7. Lebong	9 444,06	8 142,07 ^x	61,67	51,30 ^x
8. Kepahiang	3 936,95	3 691,49 ^x	50,44	47,41 ^x
9. Bengkulu Tengah	2 025,29	1 851,57 ^x	37,15	43,13 ^x
10. Kota Bengkulu	957,28	1 274,15 ^x	51,78	49,32 ^x
Provinsi Bengkulu	64 406,86	64 933,48^x	46,03	45,73^x

Lanjutan Tabel/*Continued Table 5.1.1*

Kabupaten/Kota Regency/Municipality	Produksi (ton) ¹ Production (ton) ¹	
	2019	2020
(1)	(6)	(7)
1. Bengkulu Selatan	57 158,80	59 879,09 ^x
2. Rejang Lebong	28 017,87	28 757,38 ^x
3. Bengkulu Utara	25 992,25	22 353,74 ^x
4. Kaur	26 004,18	31 270,02 ^x
5. Seluma	44 507,75	41 672,11 ^x
6. Mukomuko	24 209,94	39 452,12 ^x
7. Lebong	58 243,72	41 768,66 ^x
8. Kepahiang	19 856,18	17 503,13 ^x
9. Bengkulu Tengah	7 524,72	7 985,13 ^x
10. Kota Bengkulu	4 956,66	6 283,78 ^x
Provinsi Bengkulu	296 472,07	296 925,16 ^x

Catatan/*Note*: ¹ Kualitas produksi gabah kering giling (GKG)/ *The production is in term of dry unhusked paddy*

Sumber/*Source*: BPS, Survei Kerangka Sampel Area (KSA)/ *BPS-Statistics Indonesia, Area Sampling Frame (ASF) Survey*

Tabel
Table 5.1.2**Produksi Padi dan Beras Menurut Kabupaten/Kota di
Provinsi Bengkulu, 2019 - 2020**
*Paddy and Rice Production by Regency/Municipality in
Bengkulu Province, 2019 - 2020*

Kabupaten/Kota Regency/Municipality	Produksi Padi (ton) ¹ Paddy Production (ton) ¹		Produksi Beras (ton) Rice Production (ton)	
	2019	2020	2019	2020
(1)	(2)	(3)		
1. Bengkulu Selatan	57 158,80	59 879,09 ^x	32 751,84	34 310,56 ^x
2. Rejang Lebong	28 017,87	28 757,38 ^x	16 054,17	16 477,89 ^x
3. Bengkulu Utara	25 992,25	22 353,74 ^x	14 893,48	12 808,63 ^x
4. Kaur	26 004,18	31 270,02 ^x	14 900,31	17 917,64 ^x
5. Seluma	44 507,75	41 672,11 ^x	25 502,82	23 878,02 ^x
6. Mukomuko	24 209,94	39 452,12 ^x	13 872,24	22 605,97 ^x
7. Lebong	58 243,72	41 768,66 ^x	33 373,51	23 933,34 ^x
8. Kepahiang	19 856,18	17 503,13 ^x	11 377,51	10 029,23 ^x
9. Bengkulu Tengah	7 524,72	7 985,13 ^x	4 311,65	4 575,49 ^x
10. Kota Bengkulu	4 956,66	6 283,78 ^x	2 840,15	3 600,58 ^x
Provinsi Bengkulu	296 472,07	296 925,16^x	169 877,68	170 137,35^x

Catatan/Note: ¹ Kualitas produksi gabah kering giling (GKG) / *The production is in term of dry unhusked paddy*

Sumber/Source: BPS, Survei Kerangka Sampel Area (KSA) / *BPS-Statistics Indonesia, Area Sampling Frame (ASF) Survey*

Tabel
Table 5.1.3

**Produksi Jagung¹ dan Kedelai² Menurut Kabupaten/Kota
di Provinsi Bengkulu , 2015**
**Production of Maize¹ and Soybeans² by Regency/
Municipality in Bengkulu Province , 2015**

Kabupaten/Kota Regency/Municipality	Produksi Jagung (ton) Maize Production (ton)	Produksi Kedelai (ton) Soybeans Production (ton)
(1)	(2)	(3)
1. Bengkulu Selatan	8 273,00	184,00
2. Rejang Lebong	19 623,00	1 378,00
3. Bengkulu Utara	10 579,00	768,00
4. Kaur	1 318,00	432,00
5. Seluma	1 747,00	1 271,00
6. Mukomuko	6 111,00	205,00
7. Lebong	214,00	1,00
8. Kepahiang	4 491,00	695,00
9. Bengkulu Tengah	208,00	454,00
10. Kota Bengkulu	221,00	...
Provinsi Bengkulu	52 785,00	5 388,00

Catatan/Note: ¹ Kualitas produksi jagung pipilan kering/ *The production form is dry loose maize*

² Kualitas produksi kedelai biji kering/ *The production form is dry shells soybean*

Sumber/Source: BPS, Laporan Statistik Pertanian /BPS-Statistics Indonesia, Agriculture Statistic Report of Food Crops

Tabel
Table 5.1.4

Nilai skor Pola Pangan Harapan (PPH) Konsumsi Pangan Menurut Menurut Kabupaten/Kota di Provinsi Bengkulu, 2019 - 2020
Value of Food Consumption Expectation Score (FCE) of Food Consumption by Regency / Municipality in Bengkulu Province, 2019 - 2020

Kabupaten/Kota Regency/Municipality	Skor Pola Pangan Harapan (PPH) Food Consumption Expectation Score (FCE)	
	2019	2020
(1)	(2)	(3)
1. Bengkulu Selatan	70,9	84,6
2. Rejang Lebong	79,8	79,3
3. Bengkulu Utara	84,2	84,7
4. Kaur	81,4	75,8
5. Seluma	75,4	71,0
6. Mukomuko	91,9	87,9
7. Lebong	78,2	81,4
8. Kepahiang	84,2	75,5
9. Bengkulu Tengah	86,8	83,8
10. Kota Bengkulu	9,7	84,2
Provinsi Bengkulu	85,6	82,6

Catatan/Note: -

Sumber/Source: Dinas Ketahanan Pangan Provinsi Bengkulu/Food Security Service of Bengkulu Province

5.2 HORTIKULTURA HORTICULTURE

Tabel 5.2.1 **Luas Panen Tanaman Sayuran Menurut Kabupaten/Kota dan Jenis Tanaman di Provinsi Bengkulu (ha), 2019 dan 2020**
Harvested Area of Vegetables by Regency/Municipality and Kind of Plant in Bengkulu Province (ha), 2019 and 2020

Kabupaten/Kota <i>Regency/Municipality</i>	Bawang Merah/Shallot		Cabai Besar/ Chili/Big chili	
	2019	2020	2019	2020
(1)	(2)	(3)	(4)	(5)
1. Bengkulu Selatan	-	-	71	72
2. Rejang Lebong	29	44	4 382	4 455
3. Bengkulu Utara	1	6	268	337
4. Kaur	-	4	335	272
5. Seluma	3	-	146	149
6. Mukomuko	34	28	272	225
7. Lebong	3	-	110	207
8. Kepahiang	35	115	802	760
9. Bengkulu Tengah	-	-	93	100
10. Kota Bengkulu	-	-	10	15
Provinsi Bengkulu	105	197	6 489	6 592

Lanjutan Tabel/*Continued Table 5.2.1*

Kabupaten/Kota Regency/Municipality	Cabai Rawit/ Chili/Cayenne Pepper		Kubis/Cabbage	
	2019	2020	2019	2020
(1)	(6)	(7)	(8)	(9)
1. Bengkulu Selatan	43	27	-	-
2. Rejang Lebong	1 319	1 732	1 827	1 991
3. Bengkulu Utara	131	173	-	-
4. Kaur	195	165	-	-
5. Seluma	58	62	-	-
6. Mukomuko	116	64	-	-
7. Lebong	23	47	-	1
8. Kepahiang	489	378	75	47
9. Bengkulu Tengah	84	60	-	-
10. Kota Bengkulu	3	7	-	-
Provinsi Bengkulu	2 461	2 715	1 902	2 039

Lanjutan Tabel/*Continued Table 5.2.1*

Kabupaten/Kota <i>Regency/Municipality</i>	Petsai <i>Chinese Cabbage</i>		Tomat/ <i>Tomato</i>		Wortel/ <i>Carrot</i>	
	2019	2020	2019	2020	2019	2020
(1)	(10)	(11)	(12)	(13)	(14)	(15)
1. Bengkulu Selatan	-	-	61	51	-	-
2. Rejang Lebong	1 936	2 197	2 092	2 514	1 416	1 599
3. Bengkulu Utara	7	9	135	141	-	-
4. Kaur	1	12	161	195	-	-
5. Seluma	5	-	52	40	-	-
6. Mukomuko	13	14	111	92	-	-
7. Lebong	-	5	15	18	-	-
8. Kepahiang	55	61	120	133	29	29
9. Bengkulu Tengah	-	-	31	31	-	-
10. Kota Bengkulu	88	103	21	27	-	-
Provinsi Bengkulu	2 105	2 401	2 799	3 242	1 445	1 628

Catatan/*Note*: -

Sumber/*Source*: BPS, Statistik Pertanian Hortikultura SPH-SBS/BPS-*Statistics Indonesia, Agricultural Statistic for Horticulture SPH*

Tabel
Table 5.2.2**Produksi Tanaman Sayuran Menurut Kabupaten/Kota dan Jenis Tanaman di Provinsi Bengkulu (kuintal), 2019 dan 2020*****Production of Vegetables by Regency/Municipality and Kind of Plant in Bengkulu Province (kuintal), 2019 dan 2020***

Kabupaten/Kota <i>Regency/Municipality</i>	Bawang Merah/Shallot		Cabai Besar/Chili/Big chili	
	2019	2020	2019	2020
(1)	(2)	(3)	(4)	(5)
1. Bengkulu Selatan	-	-	648	678
2. Rejang Lebong	1 791	2 716	276 025	309 030
3. Bengkulu Utara	60	360	4 757	14 400
4. Kaur	-	14	12 553	3 616
5. Seluma	10	-	3 251	4 153
6. Mukomuko	517	795	8 878	9 701
7. Lebong	12	-	672	1 683
8. Kepahiang	2 844	7 649	69 012	59 561
9. Bengkulu Tengah	-	-	2 057	2 029
10. Kota Bengkulu	-	-	265	528
Provinsi Bengkulu	5 234	11 534	378 118	405 379

Lanjutan Tabel/Continued Table 5.2.2

Kabupaten/Kota Regency/Municipality	Cabai Rawit/ Chili/Cayenne Pepper		Kubis/Cabbage	
	2019	2020	2019	2020
(1)	(6)	(7)	(8)	(9)
1. Bengkulu Selatan	573	470	-	-
2. Rejang Lebong	56 152	79 863	650 202	723 532
3. Bengkulu Utara	2 511	7 050	-	-
4. Kaur	8 003	2 402	-	-
5. Seluma	653	833	-	-
6. Mukomuko	2 167	1 467	-	-
7. Lebong	142	363	-	2
8. Kepahiang	38 960	25 279	10 012	5 640
9. Bengkulu Tengah	1 937	1 142	-	-
10. Kota Bengkulu	85	150	-	-
Provinsi Bengkulu	111 183	119 019	660 214	729 174

Lanjutan Tabel/*Continued Table 5.2.2*

Kabupaten/Kota <i>Regency/Municipality</i>	Petai <i>Chinese Cabbage</i>		Tomat/Tomato		Wortel/Carrot	
	2019	2020	2019	2020	2019	2020
(1)	(10)	(11)	(12)	(13)	(14)	(15)
1. Bengkulu Selatan	-	-	258	368	-	-
2. Rejang Lebong	287 930	326 923	161 222	198 606	352 082	400 070
3. Bengkulu Utara	240	270	3 681	21 115	-	-
4. Kaur	10	37	2 875	1 583	-	-
5. Seluma	10	-	180	198	-	-
6. Mukomuko	82	112	1 487	1 326	-	-
7. Lebong	-	248	97	253	-	-
8. Kepahiang	3 951	5 484	13 545	20 769	2 360	3 830
9. Bengkulu Tengah	-	-	1 136	340	-	-
10. Kota Bengkulu	473	1 011	364	441	-	-
Provinsi Bengkulu	292 696	334 085	184 845	244 999	354 442	403 900

Catatan/Note: -

Sumber/Source: BPS, Statistik Pertanian Hortikultura SPH-SBS/BPS-Statistics Indonesia, *Agricultural Statistic for Horticulture SPH*

Tabel
Table 5.2.3

Luas Panen Tanaman Sayuran dan Buah–Buahan Semusim Menurut Jenis Tanaman di Provinsi Bengkulu (ha), 2019–2020
Harvested Area of Seasonal Vegetables and Fruits by Kind of Plant in Bengkulu Province (ha), 2019–2020

Jenis Tanaman Kind of Plants	2019	2020
(1)	(2)	(3)
Sayuran/ Vegetables		
Bawang Daun/ <i>Wlech Onion</i>	1 971	2 121
Bawang Merah/ <i>Shallot</i>	105	197
Bawang Putih/ <i>Garlic</i>	35	295
Bayam/ <i>Spinach</i>	720	904
Buncis/ <i>Green Bean</i>	1 385	1 521
Cabai Besar/ <i>Chili (Capsicum Annum)</i>	6 489	6 592
Cabai Rawit/ <i>Chili (Capsicum Frutescens)</i>	2 461	2 715
Jamur/ <i>Mushroom</i>	1 680	1 604
Kacang Merah/ <i>Red Bean</i>	216	251
Kacang Panjang/ <i>Yardlong Bean</i>	2 053	2 151
Kangkung/ <i>Kangkong</i>	1 007	1 206
Kembang Kol/ <i>Cauliflower</i>	742	802
Kentang/ <i>Potato</i>	303	265
Ketimun/ <i>Cucumber</i>	1 563	1 740
Kubis/ <i>Cabbage</i>	1 902	2 039

Lanjutan Tabel/*Continued Table 5.2.3*

Jenis Tanaman <i>Kind of Plants</i>	2019	2020
(1)	(2)	(3)
Labu Siam/ <i>Chayote</i>	281	365
Lobak/ <i>Radish</i>	-	-
Paprika/ <i>Bell Pepper</i>	-	-
Petsai/ <i>Chinese Cabbage</i>	2 105	2 401
Terung/ <i>Eggplant</i>	2 674	3 085
Tomat/ <i>Tomato</i>	2 799	3 242
Wortel/ <i>Carrot</i>	1 445	1 628
Buah-buahan/ <i>Fruits</i>		
Blewah/ <i>Cantaloupe</i>	4	10
Melon/ <i>Melon</i>	58	132
Semangka/ <i>Watermelon</i>	223	275
Stroberi/ <i>Strawberry</i>	15	26

Catatan/Note: -

Sumber/Source: BPS, Statistik Pertanian Hortikultura SPH-SBS/BPS-Statistics Indonesia, *Agricultural Statistic for Horticulture SPH*

Tabel 5.2.4 **Produksi Tanaman Sayuran dan Buah–Buahan Semusim Menurut Jenis Tanaman di Provinsi Bengkulu(kuintal), 2019–2020**
Table 5.2.4 **Production of Seasonal Vegetables and Fruits by Kind of Plant in Bengkulu Province (kuintal), 2019–2020**

Jenis Tanaman <i>Kind of Plants</i>	2019	2020
(1)	(2)	(3)
Sayuran/ Vegetables		
Bawang Daun/ <i>Wlech Onion</i>	168 842	177 194
Bawang Merah/ <i>Shallot</i>	5 234	11 534
Bawang Putih/ <i>Garlic</i>	1 370	9 706
Bayam/ <i>Spinach</i>	6 700	15 016
Buncis/ <i>Green Bean</i>	240 327	278 784
Cabai Besar/ <i>Chili (Capsicum Annum)</i>	378 118	405 379
Cabai Rawit/ <i>Chili (Capsicum Frutescens)</i>	111 183	119 019
Jamur/ <i>Mushroom</i>	14 003	10 348
Kacang Merah/ <i>Red Bean</i>	10 474	11 759
Kacang Panjang/ <i>Yarldlong Bean</i>	49 192	55 208
Kangkung/ <i>Kangkong</i>	30 093	36 947
Kembang Kol/ <i>Cauliflower</i>	107 607	118 097
Kentang/ <i>Potato</i>	40 925	36 135

Lanjutan Tabel/*Continued Table 5.2.4*

Jenis Tanaman <i>Kind of Plants</i>	2019	2020
(1)	(2)	(3)
Ketimun/ <i>Cucumber</i>	99 879	134 852
Kubis/ <i>Cabbage</i>	660 214	729 174
Labu Siam/ <i>Chayote</i>	81 334	126 274
Lobak/ <i>Radish</i>	-	-
Paprika/ <i>Bell Pepper</i>	-	-
Petsai/ <i>Chinese Cabbage</i>	292 696	334 085
Terung/ <i>Eggplant</i>	532 674	699 376
Tomat/ <i>Tomato</i>	184 845	244 999
Wortel/ <i>Carrot</i>	354 442	403 900
Buah-buahan/ <i>Fruits</i>		
Blewah/ <i>Cantaloupe</i>	113	1 595
Melon/ <i>Melon</i>	2 560	11 105
Semangka/ <i>Watermelon</i>	10 738	28 595
Stroberi/ <i>Strawberry</i>	265	5 382

Catatan/*Note*: -Sumber/*Source*: BPS, Statistik Pertanian Hortikultura SPH-SBS/BPS-*Statistics Indonesia, Agricultural Statistic for Horticulture SPH*

Tabel
Table 5.2.5

**Luas Panen Tanaman Biofarmaka Menurut Kabupaten/
Kota dan Jenis Tanaman di Provinsi Bengkulu (m²), 2019
dan 2020**
*Harvested Area of Medicinal Plants by Regency/
Municipality and Kind of Plant in Bengkulu Province (m²),
2019 and 2020*

Kabupaten/Kota Regency/Municipality	Jahe/Ginger		Laos/Lengkuas/Galanga	
	2019	2020	2019	2020
(1)	(2)	(3)	(4)	(5)
1. Bengkulu Selatan	2 648	1 162	6 312	4 304
2. Rejang Lebong	1 592 255	1 505 655	185 593	134 600
3. Bengkulu Utara	120 763	111 778	73 699	63 018
4. Kaur	163 793	312 201	107 605	263 194
5. Seluma	1 288	25 529	1 823	7 393
6. Mukomuko	4 126	4 405	2 547	3 188
7. Lebong	75 725	19 484	5 755	2 058
8. Kepahiang	161 580	133 230	11 212	5 275
9. Bengkulu Tengah	97 177	43 449	67 509	43 434
10. Kota Bengkulu	9 171	6 333	7 305	4 782
Provinsi Bengkulu	2 228 526	2 163 226	469 360	531 246

Lanjutan Tabel/*Continued Table 5.2.5*

Kabupaten/Kota Regency/Municipality	Kencur/ <i>East Indian Galangal</i>		Kunyit/ <i>Turmeric</i>	
	2019	2020	2019	2020
(1)	(6)	(7)	(8)	(9)
1. Bengkulu Selatan	2 131	1 331	3 843	2 202
2. Rejang Lebong	15 448	11 388	656 362	521 363
3. Bengkulu Utara	165 827	772 549	57 216	124 922
4. Kaur	87 460	200 018	105 496	181 223
5. Seluma	690	5 314	716	10 941
6. Mukomuko	3 959	4 052	2 860	4 273
7. Lebong	9 700	1	9 315	262
8. Kepahiang	3 270	1 680	24 000	8 620
9. Bengkulu Tengah	35 084	13 333	72 114	39 276
10. Kota Bengkulu	5 312	4 279	5 880	4 620
Provinsi Bengkulu	328 881	1 013 945	937 802	897 702

Catatan/*Note:*

-

Sumber/*Source:* BPS, Statistik Pertanian Hortikultura SPH-TBF/BPS-*Statistics Indonesia, Agricultural Statistic for Horticulture SPH*

Tabel
Table 5.2.6

Produksi Tanaman Biofarmaka Menurut Kabupaten/Kota dan Jenis Tanaman di Provinsi Bengkulu (kg), 2019 dan 2020
Production of Medicinal Plants by Regency/Municipality and Kind of Plant in Bengkulu Province (kg) 2019 and 2020

Kabupaten/Kota Regency/Municipality	Jahe/Ginger		Laos/Lengkuas/Galanga	
	2019	2020	2019	2020
(1)	(2)	(3)	(4)	(5)
1. Bengkulu Selatan	9 536	7 678	43 545	17 681
2. Rejang Lebong	13 125 242	12 037 670	1 741 484	1 345 266
3. Bengkulu Utara	182 404	265 676	222 128	546 594
4. Kaur	259 712	577 011	153 599	412 100
5. Seluma	683	189 651	1 041	78 745
6. Mukomuko	10 821	9 230	8 073	6 481
7. Lebong	243 035	36 568	13 921	1 121
8. Kepahiang	135 275	158 950	18 713	16 510
9. Bengkulu Tengah	47 967	61 315	70 764	80 177
10. Kota Bengkulu	10 461	5 705	10 210	6 055
Provinsi Bengkulu	14 025 136	13 349 454	2 283 478	2 510 730

Lanjutan Tabel/*Continued Table 5.2.6*

Kabupaten/Kota Regency/Municipality	Kencur/ <i>East Indian Galangal</i>		Kunyit/ <i>Turmeric</i>	
	2019	2020	2019	2020
(1)	(6)	(7)	(8)	(9)
1. Bengkulu Selatan	5 892	5 486	15 844	10 473
2. Rejang Lebong	107 167	54 677	3 687 966	2 922 685
3. Bengkulu Utara	236 832	2 358 344	165 676	1 209 975
4. Kaur	70 738	292 175	123 385	260 332
5. Seluma	424	73 803	534	149 388
6. Mukomuko	9 523	8 383	9 985	10 652
7. Lebong	25 400	2	7 524	750
8. Kepahiang	2 241	2 335	26 148	19 990
9. Bengkulu Tengah	24 668	34 417	64 686	119 527
10. Kota Bengkulu	5 489	4 399	6 271	5 562
Provinsi Bengkulu	488 374	2 834 021	4 108 019	4 709 334

Catatan/*Note*: -Sumber/*Source*: BPS, Statistik Pertanian Hortikultura SPH-TBF/BPS-*Statistics Indonesia, Agricultural Statistic for Horticulture SPH*

Tabel 5.2.7 **Luas Panen Tanaman Biofarmaka Menurut Jenis Tanaman di Provinsi Bengkulu (m²), 2019–2020**
Harvested Area of Medicinal Plants by Kind of Plant in Bengkulu Province (m²), 2019–2020

Jenis Tanaman Kind of Plants	2019	2020
(1)	(2)	(3)
Dlingo/Dringo/ <i>Sweet Root/Calamus</i>	1 400	5
Jahe/ <i>Ginger</i>	2 228 526	2 163 226
Kapulaga/ <i>Java Cardamon</i>	5 550	3 048
Keji Beling/Kecibeling/ <i>Strobilanthes crisper</i>	829	655
Kencur/ <i>East Indian Galangal</i>	328 881	1 013 945
Kunyit/ <i>Turmeric</i>	937 802	897 702
Laos/Lengkuas/ <i>Galanga</i>	469 360	531 246
Lempuyang/ <i>Zingiber Aromaticum</i>	16 192	19 697
Lidah Buaya/ <i>Oliviera</i>	348	674
Mahkota Dewa/ <i>God's Crown</i>	561	1 455
Mengkudu/Pace/ <i>Indian Mulberry</i>	2 106	1 847
Sambiloto/ <i>King of Bitter</i>	1 161	592
Temuireng/ <i>Black Turmeric</i>	972	518
Temukunci/ <i>Chinese Keys</i>	1 406	467
Temulawak/ <i>Java Turmeric</i>	5 028	5 994

Catatan/Note: -

Sumber/Source: BPS, Statistik Pertanian Hortikultura SPH-TBF/BPS-Statistics Indonesia, Agricultural Statistic for Horticulture SPH-TBF

Tabel 5.2.8 **Produksi Tanaman Biofarmaka Menurut Jenis Tanaman di Provinsi Bengkulu (kg), 2019–2020**
Production of Medicinal Plants by Kind of Plant in Bengkulu Province (kg), 2019–2020

Jenis Tanaman <i>Kind of Plants</i>	2019	2020
(1)	(2)	(3)
Dlingo/Dringo/ <i>Sweet Root/Calamus</i>	700	10
Jahe/ <i>Ginger</i>	14 025 136	13 349 454
Kapulaga/ <i>Java Cardamon</i>	3 084	5 752
Keji Beling/Kecibeling/ <i>Strobilanthes crispa</i>	1 460	1 080
Kencur/ <i>East Indian Galangal</i>	488 374	2 834 021
Kunyit/ <i>Turmeric</i>	4 108 019	4 709 334
Laos/Lengkuas/ <i>Galanga</i>	2 283 478	2 510 730
Lempuyang/ <i>Zingiber Aromaticum</i>	38 454	64 941
Lidah Buaya/ <i>Oliviera</i>	2 039	2 437
Mahkota Dewa/ <i>God's Crown</i>	38 038	98 166
Mengkudu/Pace/ <i>Indian Mulberry</i>	19 621	12 343
Sambiloto/ <i>King of Bitter</i>	1 756	2 787
Temuireng/ <i>Black Turmeric</i>	2 062	778
Temukunci/ <i>Chinese Keys</i>	3 010	534
Temulawak/ <i>Java Turmeric</i>	14 668	12 888

Catatan/Note: -

Sumber/Source: BPS, Statistik Pertanian Hortikultura SPH-TBF/BPS-Statistics Indonesia, Agricultural Statistic for Horticulture SPH-TBF

Tabel
Table 5.2.9

Luas Panen Tanaman Hias Menurut Kabupaten/Kota dan Jenis Tanaman di Provinsi Bengkulu (m²), 2019 dan 2020
Harvested Area of Ornamental Plants by Regency/ Municipality and Kind of Plant in Bengkulu Province (m²), 2019 and 2020

Kabupaten/Kota Regency/Municipality	Anggrek/ <i>Orchid</i>		Krisan/ <i>Chrysantemum</i>	
	2019	2020	2019	2020
(1)	(2)	(3)	(4)	(5)
1. Bengkulu Selatan	-	-	-	-
2. Rejang Lebong	-	-	-	-
3. Bengkulu Utara	-	-	-	-
4. Kaur	-	2	-	-
5. Seluma	-	-	-	-
6. Mukomuko	-	-	-	-
7. Lebong	-	-	-	-
8. Kepahiang	-	-	-	-
9. Bengkulu Tengah	-	-	-	-
10. Kota Bengkulu	569	510	-	1
Provinsi Bengkulu	569	512	-	1

Lanjutan Tabel/*Continued Table 5.2.9*

Kabupaten/Kota <i>Regency/Municipality</i>	Mawar/Rose		Sedap Malam/Tuberose	
	2019	2020	2019	2020
(1)	(6)	(7)	(8)	(9)
1. Bengkulu Selatan	-	-	-	-
2. Rejang Lebong	-	-	-	-
3. Bengkulu Utara	-	-	-	-
4. Kaur	-	4	-	-
5. Seluma	-	-	-	-
6. Mukomuko	-	-	-	-
7. Lebong	-	-	-	-
8. Kepahiang	-	-	-	-
9. Bengkulu Tengah	50	105	-	-
10. Kota Bengkulu	754	828	15	16
Provinsi Bengkulu	804	937	15	16

Catatan/Note: -

Sumber/Source: BPS, Statistik Pertanian Hortikultura SPH-TH/BPS-Statistics Indonesia, *Agricultural Statistik for Horticulture SPH*

Tabel
Table 5.2.10

Produksi Tanaman Hias Menurut Kabupaten/Kota dan Jenis Tanaman di Provinsi Bengkulu (tangkai), 2019 dan 2020
Production of Ornamental Plants by Regency/Municipality and Kind of Plant in Bengkulu Province (stalks), 2019 and 2020

Kabupaten/Kota Regency/Municipality	Anggrek/ <i>Orchid</i>		Krisan/ <i>Chrysantemum</i>	
	2019	2020	2019	2020
(1)	(2)	(3)	(4)	(5)
1. Bengkulu Selatan	-	-	-	-
2. Rejang Lebong	-	-	-	-
3. Bengkulu Utara	-	-	-	-
4. Kaur	-	2	-	-
5. Seluma	-	-	-	-
6. Mukomuko	-	-	-	-
7. Lebong	-	-	-	-
8. Kepahiang	-	-	-	-
9. Bengkulu Tengah	-	-	-	-
10. Kota Bengkulu	2 163	4 060	-	61
Provinsi Bengkulu	2 163	4 062	-	61

Lanjutan Tabel/*Continued Table 5.2.10*

Kabupaten/Kota <i>Regency/Municipality</i>	Mawar/Rose		Sedap Malam/Tuberose	
	2019	2020	2019	2020
(1)	(6)	(7)	(8)	(9)
1. Bengkulu Selatan	-	-	-	-
2. Rejang Lebong	-	-	-	-
3. Bengkulu Utara	-	-	-	-
4. Kaur	-	14	-	-
5. Seluma	-	-	-	-
6. Mukomuko	-	-	-	-
7. Lebong	-	-	-	-
8. Kepahiang	-	-	-	-
9. Bengkulu Tengah	250	330	-	-
10. Kota Bengkulu	2 436	3 085	65	22
Provinsi Bengkulu	2 686	3 429	65	22

Catatan/Note: -

Sumber/Source: BPS, Statistik Pertanian Hortikultura SPH-TH/BPS-Statistics Indonesia, *Agricultural Statistik for Horticulture SPH-TH*

Tabel 5.2.11 **Luas Panen Tanaman Hias Menurut Jenis Tanaman di Provinsi Bengkulu (m²), 2019–2020**
Table 5.2.11 **Harvested Area of Ornamental Plants by Kind of Plant in Bengkulu Province (m²), 2019–2020**

Jenis Tanaman Kind of Plants	2019	2020
(1)	(2)	(3)
Adenium (Kamboja Jepang)/ <i>Adenium Obesum</i>	438	465
Aglaonema/ <i>Chinese Evergreens</i>	238	1 327
Anggrek/ <i>Orchid</i>	569	512
Anthurium Bunga/ <i>Flamingo Lily Flower</i>	127	148
Anthurium Daun/ <i>Laceleaf</i>	55	92
Anyelir/ <i>Carnation</i>	9	6
Caladium/ <i>Heart of Jesus</i>	10	18
Cordyline/ <i>Cordyline</i>	6	11
Diffenbachia/ <i>Dumb Canes</i>	2	9
Dracaena/ <i>Dracaena</i>	4	8
Euphorbia/ <i>Spurges</i>	8	1
Gladiol/ <i>Gladiol</i>	-	-
Herbras/ <i>Gerbera</i>	6	11
Krisan/ <i>Chrysantemum</i>	210	180
Mawar/ <i>Rose</i>	804	937

Lanjutan Tabel/*Continued Table* 5.2.11

Jenis Tanaman <i>Kind of Plants</i>	2019	2020
(1)	(2)	(3)
Melati/ <i>Jasmine</i>	244	318
Monstera/ <i>Swiss Cheese Plant</i>	5	510
Pakis/ <i>Fern</i>	23	34
Palem/ <i>Palm</i>	200	256
Pedang-pedangan/ <i>Sansevieria</i>	133	143
Pisang-pisangan/ <i>Heliconia</i>	81	86
Philodendron/ <i>Philodendron</i>	11	5
Sedap Malam/ <i>Tuberose</i>	15	16
Soka/ <i>Ixora</i>	26	60

Catatan/Note: -

Sumber/Source: BPS, Statistik Pertanian Hortikultura SPH-TH/BPS-Statistics Indonesia, *Agricultural Statistik for Horticulture SPH-TH*

Tabel 5.2.12 **Produksi Tanaman Hias Menurut Jenis Tanaman di Provinsi Bengkulu (tangkai), 2019–2020**
Table 5.2.12 **Production of Ornamental Plants by Kind of Plant in Bengkulu Province (stalks), 2019–2020**

Jenis Tanaman <i>Kind of Plants</i>	2019	2020
(1)	(2)	(3)
Adenium (Kamboja Jepang)/ <i>Adenium Obesum</i>	1 506	1 845
Anggrek/ <i>Orchid</i>	2 163	4 062
Anthurium Bunga/ <i>Flamingo Lily Flower</i>	569	577
Anthurium Daun/ <i>Laceleaf</i>	210	470
Anyelir/ <i>Carnation</i>	30	82
Caladium/ <i>Heart of Jesus</i>	55	47
Cordyline/ <i>Cordyline</i>	51	46
Diffenbachia/ <i>Dumb Canes</i>	8	43
Dracaena/ <i>Dracaena</i>	12	30
Euphorbia/ <i>Spurges</i>	44	10
Gladiol/ <i>Gladiol</i>	-	-
Herbras/ <i>Gerbera</i>	925	704
Krisan/ <i>Chrysantemum</i>	-	61
Aglaonema/ <i>Chinese Evergreens</i>	1 096	2 001
Mawar/ <i>Rose</i>	2 686	3 429

Lanjutan Tabel/*Continued Table* 5.2.12

Jenis Tanaman <i>Kind of Plants</i>	2019	2020
(1)	(2)	(3)
Melati/ <i>Jasmine</i>	481	327
Monstera/ <i>Swiss Cheese Plant</i>	14	522
Pakis/ <i>Fern</i>	127	107
Palem/ <i>Palm</i>	599	689
Pedang-pedangan/ <i>Sansevieria</i>	565	569
Pisang-pisangan/ <i>Heliconia</i>	507	177
Philodendron/ <i>Philodendron</i>	56	21
Sedap Malam/ <i>Tuberose</i>	65	22
Soka/ <i>Ixora</i>	99	98

Catatan/Note: -

Sumber/Source: BPS, Statistik Pertanian Hortikultura SPH-TH/BPS-Statistics Indonesia, *Agricultural Statistik for Horticulture SPH-TH*

Tabel
Table 5.2.13

Produksi Buah-buahan Menurut Jenis Tanaman Menurut Kabupaten/Kota di Provinsi Bengkulu (kuintal), 2019 dan 2020
Production of Fruits by Kind of Plant by Regency/ Municipality in Bengkulu Province (quintal), 2019 and 2020

Kabupaten/Kota <i>Regency/Municipality</i>	Mangga/Mango		Durian/Durian	
	2019	2020	2019	2020
(1)	(2)	(3)	(4)	(5)
1. Bengkulu Selatan	5 191	1 529	4 799	2 430
2. Rejang Lebong	16 405	9 420	58 989	36 510
3. Bengkulu Utara	9 334	23 702	9 414	31 173
4. Kaur	16 303	15 582	3 033	7 266
5. Seluma	2 530	208	687	1 050
6. Mukomuko	660	915	262	1 833
7. Lebong	12 057	11 809	17 224	11 724
8. Kepahiang	777	714	2 069	2 200
9. Bengkulu Tengah	4 970	2 052	16 223	7 979
10. Kota Bengkulu	3 727	3 118	1 253	287
Provinsi Bengkulu	71 954	69 049	113 953	102 452

Lanjutan Tabel/*Continued Table 5.2.13*

Kabupaten/Kota <i>Regency/Municipality</i>	Jeruk Siam/Orange/Tangerine		Pisang/Banana	
	2019	2020	2019	2020
(1)	(6)	(7)	(8)	(9)
1. Bengkulu Selatan	7 499	4 218	16 064	7 098
2. Rejang Lebong	14 737	17 881	129 318	99 324
3. Bengkulu Utara	2 127	6 463	26 277	19 811
4. Kaur	553	1 283	9 812	12 471
5. Seluma	240	446	3 713	550
6. Mukomuko	49	61	388	1 435
7. Lebong	67 898	57 685	2 464	2 620
8. Kepahiang	46 120	26 705	28 321	29 376
9. Bengkulu Tengah	1 327	210	3 867	5 897
10. Kota Bengkulu	154	185	1 927	1 316
Provinsi Bengkulu	140 704	115 137	222 151	179 898

Lanjutan Tabel/Continued Table 5.2.13

Kabupaten/Kota Regency/Municipality	Pepaya/Papaya		Salak/Snakefruit	
	2019	2020	2019	2020
(1)	(10)	(11)	(12)	(13)
1. Bengkulu Selatan	4 707	3 123	6 402	1 685
2. Rejang Lebong	14 840	11 006	1 087	930
3. Bengkulu Utara	2 114	6 743	7 380	4 894
4. Kaur	6 019	6 452	780	1 385
5. Seluma	99	1 990	258	1 123
6. Mukomuko	162	220	48	24
7. Lebong	964	450	-	-
8. Kepahiang	13 851	11 835	757	1 015
9. Bengkulu Tengah	1 251	1 308	61	405
10. Kota Bengkulu	1 177	1 262	164	285
Provinsi Bengkulu	45 184	44 389	16 937	11 746

Catatan/Note: -

Sumber/Source: BPS, Statistik Pertanian Hortikultura SPH-BST/BPS-Statistics Indonesia, Agricultural Statistic for Horticulture SPH

Tabel 5.2.14 **Produksi Buah–Buahan dan Sayuran Tahunan Menurut Jenis Tanaman (kuintal), 2019 - 2020**
Table **Production of Annual Fruits and Vegetables by Kind of Plant (quintal), 2019 - 2020**

Jenis Tanaman <i>Kind of Plants</i>	2019	2020
(1)	(2)	(3)
Buah–Buahan/ Fruits:		
Alpukat/ <i>Avocado</i>	64 695	62 448
Anggur/ <i>Grape</i>	-	6
Apel/ <i>Apple</i>	5	-
Belimbing/ <i>Star Fruit</i>	3 872	3 788
Duku/Langsat/Kokosan/ <i>Duku</i>	3 559	9 050
Durian/ <i>Durian</i>	113 953	102 452
Jambu Air/ <i>Rose Apple</i>	4 969	11 885
Jambu Biji/ <i>Guava</i>	7 521	9 224
Jeruk Besar/ <i>Pomelo</i>	1 545	13 625
Jeruk Siam/Keprok/ <i>Tangerine/Orange</i>	140 704	115 137
Mangga/ <i>Mango</i>	71 954	69 049
Manggis/ <i>Mangosteen</i>	36 253	25 254
Markisa/ <i>Marquisa</i>	117	91
Nangka/Cempedak/ <i>Jack Fruit</i>	48 598	49 696
Nenas/ <i>Pineapple</i>	2 363	3 763

Lanjutan Tabel/Continued Table 5.2.14

Jenis Tanaman <i>Kind of Plants</i>	2019	2020
(1)	(2)	(3)
Pepaya/ <i>Papaya</i>	45 184	44 389
Pisang/ <i>Banana</i>	222 151	179 898
Rambutan/ <i>Rambutan</i>	54 205	59 174
Salak/ <i>Snakefruit</i>	16 937	11 746
Sawo/Sapodilla/ <i>Star Apple</i>	16 712	22 609
Sirsak/ <i>Soursop</i>	4 223	4 440
Sukun/ <i>Bread Fruit</i>	4 931	6 428
Sayuran/ <i>Vegetables</i>		
Jengkol/ <i>Jengkol</i>	44 321	51 419
Melinjo/ <i>Melinjo</i>	6 271	5 534
Petai/ <i>Twisted Cluster Bean</i>	19 071	17 955

Catatan/Note: -

Sumber/Source: BPS, Statistik Pertanian Hortikultura SPH-BST/BPS-Statistics Indonesia, *Agricultural Statistic for Horticulture SPH*

5.3 PERKEBUNAN ESTATE CROPS

Tabel 5.3.1 Luas Areal Tanaman Perkebunan Menurut Kabupaten/ Kota dan Jenis Tanaman di Provinsi Bengkulu (Ribu ha), 2019 dan 2020
Planted Area of Estate Crops by Regency/Municipality and Type of Crops in Bengkulu Province (Thousands ha), 2019 dan 2020

Kabupaten/Kota Regency/Municipality	Kelapa Sawit/Oil Palm		Kelapa/Coconut	
	2019	2020	2019	2020
(1)	(2)	(3)	(4)	(5)
1. Bengkulu Selatan	15,02	15,02	0,93	0,93
2. Rejang Lebong	0,77	0,77	0,29	0,25
3. Bengkulu Utara	39,13	41,56	2,07	2,63
4. Kaur	8,72	8,85	2,35	2,32
5. Seluma	31,49	31,60	1,25	1,26
6. Mukomuko	102,64	102,73	0,71	0,71
7. Lebong	0,24	0,24	0,36	0,37
8. Kepahiang	0,11	0,11	0,14	0,14
9. Bengkulu Tengah	9,24	9,28	1,23	1,22
10. Kota Bengkulu	1,82	1,82	0,20	0,19
Provinsi Bengkulu	209,18	211,98	9,54	10,02

Lanjutan Tabel/*Continued Table 5.3.1*

Kabupaten/Kota <i>Regency/Municipality</i>	Karet/Rubber		Kopi/Coffee	
	2019	2020	2019	2020
(1)	(6)	(7)	(8)	(9)
1. Bengkulu Selatan	4,23	4,23	2,68	2,70
2. Rejang Lebong	9,83	9,83	23,62	23,63
3. Bengkulu Utara	34,07	29,65	5,99	3,80
4. Kaur	6,15	6,10	9,74	9,22
5. Seluma	25,98	25,98	7,93	7,90
6. Mukomuko	10,15	10,07	0,09	0,09
7. Lebong	5,07	4,97	8,10	8,16
8. Kepahiang	0,17	0,17	24,75	24,85
9. Bengkulu Tengah	10,44	10,42	4,68	4,67
10. Kota Bengkulu	0,11	0,11	0,00	0,00
Provinsi Bengkulu	106,19	101,52	87,59	85,02

Lanjutan Tabel/*Continued Table* 5.3.1

Kabupaten/Kota <i>Regency/Municipality</i>	Kakao/Cocoa		Tebu/Sugar Cane	
	2019	2020	2019	2020
(1)	(10)	(11)	(12)	(13)
1. Bengkulu Selatan	0,02	1,07	0,00	0,00
2. Rejang Lebong	0,04	0,44	0,00	0,00
3. Bengkulu Utara	0,02	2,21	0,00	0,00
4. Kaur	0,07	1,80	0,00	0,00
5. Seluma	0,01	0,65	0,00	0,00
6. Mukomuko	0,01	0,07	0,00	0,00
7. Lebong	0,03	0,42	0,00	0,00
8. Kepahiang	0,09	0,30	0,00	0,00
9. Bengkulu Tengah	0,00	0,25	0,00	0,00
10. Kota Bengkulu	0,00	0,02	0,00	0,00
Provinsi Bengkulu	0,29	7,23	0,00	0,00

Lanjutan Tabel/*Continued Table 5.3.1*

Kabupaten/Kota <i>Regency/Municipality</i>	Teh/ <i>Tea</i>		Tembakau/ <i>Tobacco</i>	
	2019	2020	2019	2020
(1)	(14)	(15)	(16)	(17)
1. Bengkulu Selatan	0,00	0,00	0,00	0,00
2. Rejang Lebong	0,00	0,00	0,00	0,00
3. Bengkulu Utara	0,00	0,00	0,00	0,00
4. Kaur	0,00	0,00	0,00	0,00
5. Seluma	0,00	0,00	0,00	0,00
6. Mukomuko	0,00	0,00	0,00	0,00
7. Lebong	0,00	0,00	0,00	0,00
8. Kepahiang	0,00	0,00	0,00	0,00
9. Bengkulu Tengah	0,00	0,00	0,00	0,00
10. Kota Bengkulu	0,00	0,00	0,00	0,00
Provinsi Bengkulu	0,00	0,00	0,00	0,00

Catatan/*Note:* Data merupakan Perkebunan Rakyat/*Data is based on Smallholder Plantation*

Sumber/*Source:* Dinas Tanaman Pangan Hortikultura dan Perkebunan Provinsi Bengkulu/*Department of Horticulture and Food Crops Plantation of Bengkulu Province*

Tabel
Table 5.3.2

Produksi Perkebunan Menurut Kabupaten/Kota dan Jenis Tanaman di Provinsi Bengkulu (Ribuan ton), 2019 dan 2020¹
Production of Estate by Regency/Municipality and Type of Crops in Bengkulu Province (Thousands ton), 2019 and 2020¹

Kabupaten/Kota Regency/Municipality	Kelapa Sawit/Oil Palm		Kelapa/Coconut	
	2019	2020	2019	2020
(1)	(2)	(3)	(4)	(5)
1. Bengkulu Selatan	38,46	39,17	1,27	1,28
2. Rejang Lebong	1,15	1,15	0,18	0,18
3. Bengkulu Utara	78,35	73,03	2,13	1,69
4. Kaur	19,57	19,90	3,33	3,38
5. Seluma	71,59	69,38	1,32	1,44
6. Mukomuko	535,85	0,12	0,39	0,00
7. Lebong	0,06	0,06	0,18	0,19
8. Kepahiang	0,24	0,24	0,13	0,13
9. Bengkulu Tengah	23,78	23,84	1,07	1,07
10. Kota Bengkulu	7,56	7,93	0,12	0,19
Provinsi Bengkulu	776,59	234,83	10,11	9,54

Lanjutan Tabel/Continued Table 5.3.2

Kabupaten/Kota Regency/Municipality	Karet/Rubber		Kopi/Coffee	
	2019	2020	2019	2020
(1)	(6)	(7)	(8)	(9)
1. Bengkulu Selatan	2,42	2,41	2,04	2,05
2. Rejang Lebong	4,49	4,11	17,98	20,01
3. Bengkulu Utara	33,43	28,79	3,75	2,06
4. Kaur	12,40	12,30	6,19	5,69
5. Seluma	25,61	24,97	4,87	5,06
6. Mukomuko	8,04	0,01	0,04	0,00
7. Lebong	1,50	1,28	5,00	5,04
8. Kepahiang	0,05	0,05	19,13	19,22
9. Bengkulu Tengah	11,27	11,27	3,49	3,48
10. Kota Bengkulu	0,04	0,04	0,00	0,00
Provinsi Bengkulu	99,26	85,24	62,49	62,61

Lanjutan Tabel/*Continued Table 5.3.2*

Kabupaten/Kota <i>Regency/Municipality</i>	Kakao/Cocoa		Tebu/Sugar cane	
	2019	2020	2019	2020
(1)	(10)	(11)	(12)	(13)
1. Bengkulu Selatan	0,52	0,52	0,00	0,00
2. Rejang Lebong	0,22	0,19	0,00	0,00
3. Bengkulu Utara	2,06	1,45	0,00	0,00
4. Kaur	1,25	1,24	0,00	0,00
5. Seluma	0,46	0,18	0,00	0,00
6. Mukomuko	0,00	0,00	0,00	0,00
7. Lebong	0,17	0,17	0,00	0,00
8. Kepahiang	0,01	0,01	0,00	0,00
9. Bengkulu Tengah	0,03	0,03	0,00	0,00
10. Kota Bengkulu	0,01	0,01	0,00	0,00
Provinsi Bengkulu	4,73	3,78	0,00	0,00

Lanjutan Tabel/Continued Table 5.3.2

Kabupaten/Kota Regency/Municipality	Teh/Tea ²		Tembakau/Tobacco	
	2019	2020	2019	2020
(1)	(14)	(15)	(16)	(17)
1. Bengkulu Selatan	0,00	0,00	0,00	0,00
2. Rejang Lebong	0,00	0,00	0,00	0,00
3. Bengkulu Utara	0,00	0,00	0,00	0,00
4. Kaur	0,00	0,00	0,00	0,00
5. Seluma	0,00	0,00	0,00	0,00
6. Mukomuko	0,00	0,00	0,00	0,00
7. Lebong	0,00	0,00	0,00	0,00
8. Kepahiang	0,00	0,00	0,00	0,00
9. Bengkulu Tengah	0,00	0,00	0,00	0,00
10. Kota Bengkulu	0,00	0,00	0,00	0,00
Provinsi Bengkulu	0,00	0,00	0,00	0,00

Catatan/Note: Data merupakan Perkebunan Rakyat/Data is based on Smallholder Plantation

Sumber/Source: Dinas Tanaman Pangan Hortikultura dan Perkebunan Provinsi Bengkulu/Department of Horticulture and Food Crops Plantation of Bengkulu Province

5.4 KEHUTANAN FORESTRY

Tabel 5.4.1 **Luas Kawasan Hutan dan Konservasi Perairan Menurut Kabupaten/Kota di Provinsi Bengkulu (ha), 2019**
Extent of Forest Area, Inland Water, Coastal, and Marine Ecosystem by Regency/Municipality in Bengkulu Province (ha), 2019

Kabupaten/Kota <i>Regency/Municipality</i>	Tahun SK <i>Year of Decree</i>	Luas Kawasan Hutan dan Konservasi Perairan <i>Extent of Forest Area, Inland Water, Coastal, and Marine Ecosystem</i>		
		Hutan Lindung <i>Protection Forest</i>	Suaka Alam dan Pelestarian Alam <i>Sanctuary Reserve and Nature Conservation Area</i>	Hutan Produksi Terbatas <i>Limited Production Forest</i>
(1)	(2)	(3)	(4)	(5)
1. Bengkulu Selatan	2012	32 756,20	594,73	14 244,64
2. Rejang Lebong	2012	20 830,41	32 492,51	125,36
3. Bengkulu Utara	2012	40 821,36	89 854,53	45 306,93
4. Kaur	2012	44 584,13	66 560,92	31 565,40
5. Seluma	2012	66 527,61	6 163,74	15 708,57
6. Mukomuko	2012	...	150 817,51	63 356,30
7. Lebong	2012	17 557,60	101 282,66	46,68
8. Kepahiang	2012	9 244,96	8 456,93	...
9. Bengkulu Tengah	2012	18 427,65	4 957,87	2 927,23
10. Kota Bengkulu	2012	...	1 783,20	...
Provinsi Bengkulu	2012	250 749,93	462 964,60	173 281,11

Lanjutan Tabel/Continued Table 5.4.1

Kabupaten/Kota Regency/Municipality	Tahun SK Year of Decree	Luas Kawasan Hutan dan Konservasi Perairan Extent of Forest Area, Inland Water, Coastal, and Marine Ecosystem		
		Hutan Produksi Tetap Permanent Production Forest	Hutan Produksi Dapat dikonversi Convertible Production Forest	Jumlah Luas Hutan dan Perairan Total Forest Area and Water Area
(1)	(2)	(6)	(7)	(8)
1. Bengkulu Selatan	2012	1 704,23	...	49 299,80
2. Rejang Lebong	2012	53 448,28
3. Bengkulu Utara	2012	9 762,60	8 877,25	194 622,67
4. Kaur	2012	2 069,40	...	144 779,85
5. Seluma	2012	88 399,92
6. Mukomuko	2012	11 318,84	2 885,43	228 378,08
7. Lebong	2012	118 886,94
8. Kepahiang	2012	17 701,89
9. Bengkulu Tengah	2012	1 017,73	...	27 330,49
10. Kota Bengkulu	2012	1 783,20
Provinsi Bengkulu	2012	25 872,80	11 762,68	924 631,12

Catatan/Note: -

Sumber/Source: Dinas Lingkungan Hidup dan Kehutanan Provinsi Bengkulu / Department of Environment and Forestry of Bengkulu Province

Tabel
Table 5.4.2

**Produksi Kayu Bulat dan Olahan Menurut Jenis Produksi
di Provinsi Bengkulu, 2015 – 2019**
*Logs and Processed Timber Production by Type of Product in
Bengkulu Province, 2015 – 2019*

Tahun Year	Kayu Bulat Logs			
	IUPHHK-HA Forest Concession Establishment (m ²)	IUPHHK-HT Timber Establishment(m ³)	Perum Perhutani State Enterprises(m ³)	Jumlah Total(m ³)
(1)	(2)	(3)	(4)	(5)
2015	4 737	0	...	4 737
2016	4 368	0	...	4 368
2017	3 081	0	...	3 081
2018	5 341	0	...	5 341
2019	3 835	0	0	3 835

Lanjutan Tabel/Continued Table 5.4.2

Tahun Year	Kayu Olahan Processed Timber				
	Kayu Gergajian Sawn Timber (m3)	Kayu Lapis Plywood (m3)	Bubur Kayu Pulp (Ton)	Serpih Kayu Wood Flakes (m3)	Veneer Veneers (m3)
(1)	(6)	(7)	(8)	(9)	(10)
2015	0,00	0	0	0	14 484
2016	1 048,28	0	0	0	2 629
2017	286,98	0	0	0	0
2018	1 611,34	0	0	0	0
2019	...	1 697	0	0	0

Catatan/Note: -

Sumber/Source: Kementerian Lingkungan Hidup dan Kehutanan/Ministry of Environment and Forestry

5.5 PETERNAKAN LIVESTOCK

Tabel 5.5.1 **Populasi Ternak Menurut Kabupaten/Kota dan Jenis Ternak di Provinsi Bengkulu (ekor), 2019 dan 2020**
Livestock Population by Regency/Municipality and Kind of Livestock in Bengkulu Province (heads), 2019 and 2020

Kabupaten/Kota Regency/Municipality	Sapi Perah/Dairy Cattle		Sapi Potong/Beef Cattle	
	2019	2020	2019	2020
(1)	(2)	(3)	(4)	(5)
1. Bengkulu Selatan	0	0 ^x	15 372	15 308 ^x
2. Rejang Lebong	169	154 ^x	6 383	7 653 ^x
3. Bengkulu Utara	0	0 ^x	42 686	44 541 ^x
4. Kaur	0	0 ^x	14 773	1 219 ^x
5. Seluma	0	0 ^x	24 945	25 920 ^x
6. Mukomuko	0	0 ^x	23 705	32 289 ^x
7. Lebong	20	20 ^x	279	353 ^x
8. Kepahiang	94	156 ^x	3 329	3 259 ^x
9. Bengkulu Tengah	0	0 ^x	11 918	11 930 ^x
10. Kota Bengkulu	0	0 ^x	8 360	8 308 ^x
Provinsi Bengkulu	283	330^x	151 750	164 780^x

Lanjutan Tabel/*Continued Table 5.5.1*

Kabupaten/Kota <i>Regency/Municipality</i>	Kerbau/Buffero		Kuda/Horse	
	2019	2020	2019	2020
(1)	(6)	(7)	(8)	(9)
1. Bengkulu Selatan	2 693	2 744 ^x	0	
2. Rejang Lebong	631	726 ^x	0	1 ^x
3. Bengkulu Utara	4 775	5 024 ^x	0	
4. Kaur	7 635	7 972 ^x	0	
5. Seluma	667	702 ^x	0	
6. Mukomuko	6 306	8 600 ^x	0	
7. Lebong	63	322 ^x	0	4 ^x
8. Kepahiang	121	89 ^x	0	
9. Bengkulu Tengah	5 058	50 27 ^x	14	
10. Kota Bengkulu	506	499 ^x	31	33 ^x
Provinsi Bengkulu	28 455	31 705^x	45	38^x

Lanjutan Tabel/*Continued Table 5.5.1*

Kabupaten/Kota <i>Regency/Municipality</i>	Kambing/Goat		Domba/Sheep		Babi/Pig	
	2019	2020	2019	2020	2019	2020
(1)	(10)	(11)	(12)	(13)	(14)	(15)
1. Bengkulu Selatan	19 257	19 111 ^x	350	423 ^x	0	0 ^x
2. Rejang Lebong	48 738	48 531 ^x	39	80 ^x	0	10 ^x
3. Bengkulu Utara	25 522	23 643 ^x	837	904 ^x	863	913 ^x
4. Kaur	13 780	14 079 ^x	249	174 ^x	0	0 ^x
5. Seluma	50 775	54 852 ^x	479	501 ^x	533	558 ^x
6. Mukomuko	18 986	19 181 ^x	978	827 ^x	161	58 ^x
7. Lebong	5 531	8 017 ^x	6	28 ^x	0	0 ^x
8. Kepahiang	8 001	8 634 ^x	0	16 ^x	35	16 ^x
9. Bengkulu Tengah	9 172	9 369 ^x	6 081	6 212 ^x	48	0 ^x
10. Kota Bengkulu	4 211	3 451 ^x	69	102 ^x	0	0 ^x
Provinsi Bengkulu	203 973	208 868^x	9 088	9 267^x	1 640	1 555^x

Catatan/Note: -

Sumber/Source: Dinas Peternakan dan Kesehatan Hewan Provinsi Bengkulu/ *Bengkulu Province Animal Husbandry and Animal Health Service*

Tabel
Table 5.5.2

Populasi Unggas Menurut Kabupaten/Kota dan Jenis Unggas di Provinsi Bengkulu (ekor), 2019 dan 2020
Poultry Population by Regency/Municipality and Kind of Poultry in Bengkulu Province (heads), 2019 and 2020

Kabupaten/Kota Regency/Municipality	Ayam Kampung Native Chicken		Ayam Petelur Layer	
	2019	2020	2019	2020
(1)	(2)	(3)	(4)	(5)
1. Bengkulu Selatan	289 312	383 710 ^x	54 611	90 887 ^x
2. Rejang Lebong	757 053	806 472 ^x	101 883	146 596 ^x
3. Bengkulu Utara	474 000	430 864 ^x	94 052	72 210 ^x
4. Kaur	64 674	67 074 ^x	26 258	0 ^x
5. Seluma	954 831	1 236 847 ^x	72 166	91 379 ^x
6. Mukomuko	754 173	794 893 ^x	38 087	28 271 ^x
7. Lebong	185 013	47 211 ^x	32 954	11 653 ^x
8. Kepahiang	141 883	232 947 ^x	31 771	5 872 ^x
9. Bengkulu Tengah	65 667	58 814 ^x	106 367	151 590 ^x
10. Kota Bengkulu	125 776	168 321 ^x	43 803	42 703 ^x
Provinsi Bengkulu	3 812 382	4 227 153^x	601 952	641 161^x

Lanjutan Tabel/*Continued Table 5.5.2*

Kabupaten/Kota <i>Regency/Municipality</i>	Ayam Pedaging <i>Broiler</i>		Itik dan Itik Manila/ <i>Duck and Muscovy Duck</i>	
	2019	2020	2019	2020
(1)	(6)	(7)	(8)	(9)
1. Bengkulu Selatan	620 115	251 821 ^x	23 551	28 167 ^x
2. Rejang Lebong	549 469	104 027 ^x	23 998	40 392 ^x
3. Bengkulu Utara	1 024 951	524 771 ^x	9 971	10 241 ^x
4. Kaur	567 507	173 991 ^x	14 529	13 020 ^x
5. Seluma	2 288 059	3 042 959 ^x	11 600	14 105 ^x
6. Mukomuko	475 541	1 183 096 ^x	26 900	29 482 ^x
7. Lebong	522 319	100 012 ^x	15 822	19 688 ^x
8. Kepahiang	661 497	319 604 ^x	2 708	2 666 ^x
9. Bengkulu Tengah	742 293	376 348 ^x	5 190	5 301 ^x
10. Kota Bengkulu	1 155 550	1 989 461 ^x	1 669	5 104 ^x
Provinsi Bengkulu	8 607 301	8 066 090^x	135 938	168 166^x

Catatan/*Note*: -Sumber/*Source*: Dinas Peternakan dan Kesehatan Hewan Provinsi Bengkulu/ *Bengkulu Province Animal Husbandry and Animal Health Service*

Tabel 5.5.3 **Produksi Daging Ternak Menurut Kabupaten/Kota dan Jenis Ternak di Provinsi Bengkulu (Kg), 2019 dan 2020**
Meat Production by Regency/Municipality and Kind of Livestock in Bengkulu Province (Kg), 2019 and 2020

Kabupaten/Kota Regency/Municipality	Sapi /Beef Cattle*		Kerbau/Buffalo	
	2019	2020	2019	2020
(1)	(2)	(3)	(4)	(5)
1. Bengkulu Selatan	112,86	112,86 ^x	42,87	42,87 ^x
2. Rejang Lebong	370,52	372,24 ^x	55,71	55,71 ^x
3. Bengkulu Utara	380,57	550,10 ^x	48,31	51,57 ^x
4. Kaur	30,84	97,19 ^x	5,66	5,66 ^x
5. Seluma	132,19	133,86 ^x	5,66	5,66 ^x
6. Mukomuko	396,08	586,78 ^x	23,72	23,72 ^x
7. Lebong	67,51	67,51 ^x	4,79	4,79 ^x
8. Kepahiang	110,19	150,36 ^x	23,72	23,72 ^x
9. Bengkulu Tengah	37,34	88,02 ^x	22,85	20,89 ^x
10. Kota Bengkulu	949,35	990,19 ^x	53,09	57,66 ^x
Provinsi Bengkulu	2 587,44	3 149,10^x	286,36	292,24^x

Lanjutan Tabel/*Continued Table 5.5.3*

Kabupaten/Kota <i>Regency/Municipality</i>	Kuda/Horse		Kambing/Goat	
	2019	2020	2019	2020
(1)	(6)	(7)	(8)	(9)
1. Bengkulu Selatan	0,00	0,00 ^x	28,68	28,68 ^x
2. Rejang Lebong	0,00	0,00 ^x	19,60	19,60 ^x
3. Bengkulu Utara	0,00	0,00 ^x	34,35	34,35 ^x
4. Kaur	0,00	0,00 ^x	1,86	1,86 ^x
5. Seluma	0,00	0,00 ^x	0,00	1,66 ^x
6. Mukomuko	0,00	0,00 ^x	9,94	9,94 ^x
7. Lebong	0,00	0,00 ^x	0,49	0,49 ^x
8. Kepahiang	0,00	0,00 ^x	0,00	1,46 ^x
9. Bengkulu Tengah	0,00	0,00 ^x	0,00	5,49 ^x
10. Kota Bengkulu	0,00	0,00 ^x	0,00	10,94 ^x
Provinsi Bengkulu	0,00	0,00^x	94,91	114,47^x

Lanjutan Tabel/*Continued Table 5.5.3*

Kabupaten/Kota <i>Regency/Municipality</i>	Domba/Sheep		Babi/Pig	
	2019	2020	2019	2020
(1)	(6)	(7)	(8)	(9)
1. Bengkulu Selatan	0,00	0,00 ^x	0,00	0,00 ^x
2. Rejang Lebong	0,00	0,00 ^x	0,00	0,00 ^x
3. Bengkulu Utara	3,39	5,48 ^x	5,72	0,00 ^x
4. Kaur	0,33	0,33 ^x	0,00	0,00 ^x
5. Seluma	0,00	0,00 ^x	0,00	0,00 ^x
6. Mukomuko	0,23	1,64 ^x	0,00	0,00 ^x
7. Lebong	0,03	0,03 ^x	0,00	0,00 ^x
8. Kepahiang	0,00	0,00 ^x	0,00	0,00 ^x
9. Bengkulu Tengah	1,28	3,18 ^x	0,00	0,00 ^x
10. Kota Bengkulu	3,64	3,64 ^x	0,00	0,00 ^x
Provinsi Bengkulu	8,88	14,28^x	5,72	0,00^x

Catatan/*Note*: * Pemotongan sapi meliputi sapi potong dan sapi perah akhir

Sumber/*Source*: Dinas Peternakan dan Kesehatan Hewan Provinsi Bengkulu/ *Bengkulu Province Animal Husbandry and Animal Health Service*

Tabel
Table 5.5.4**Produksi Daging Unggas Menurut Kabupaten/Kota dan Jenis Unggas di Provinsi Bengkulu (Kg), 2019 dan 2020*****Meat Production by Regency/Municipality and Kind of Poultry in Bengkulu Province (Kg), 2019 and 2020***

Kabupaten/Kota <i>Regency/Municipality</i>	Ayam Kampung <i>Native Chicken</i>		Ayam Petelur <i>Layer</i>	
	2019	2020	2019	2020
(1)	(2)	(3)	(4)	(5)
1. Bengkulu Selatan	311,88	413,64 ^x	40,01	66,58 ^x
2. Rejang Lebong	816,10	869,38 ^x	74,64	107,40 ^x
3. Bengkulu Utara	510,97	464,47 ^x	68,90	52,90 ^x
4. Kaur	69,72	72,31 ^x	19,24	0,00 ^x
5. Seluma	1 029,31	1 333,32 ^x	52,87	66,94 ^x
6. Mukomuko	813,00	856,90 ^x	27,90	20,71 ^x
7. Lebong	199,44	50,89 ^x	24,14	8,54 ^x
8. Kepahiang	152,95	251,12 ^x	23,28	4,30 ^x
9. Bengkulu Tengah	70,79	63,40 ^x	77,92	111,06 ^x
10. Kota Bengkulu	135,59	181,45 ^x	32,09	31,28 ^x
Provinsi Bengkulu	4 109,75	4 556,87^x	440,99	469,72^x

Lanjutan Tabel/*Continued Table 5.5.4*

Kabupaten/Kota <i>Regency/Municipality</i>	Ayam Pedaging <i>Broiler</i>		Itik dan Itik Manila/ <i>Duck and Muscovy Duck</i>	
	2019	2020	2019	2020
(1)	(6)	(7)	(8)	(9)
1. Bengkulu Selatan	675,31	274,23 ^x	6,31	7,55 ^x
2. Rejang Lebong	598,37	113,29 ^x	6,43	10,82 ^x
3. Bengkulu Utara	1 116,17	571,48 ^x	2,67	2,74 ^x
4. Kaur	618,02	189,48 ^x	3,89	3,49 ^x
5. Seluma	2 491,70	3 313,78 ^x	3,11	3,78 ^x
6. Mukomuko	517,86	1 288,39 ^x	7,21	7,90 ^x
7. Lebong	568,81	108,91 ^x	4,24	5,28 ^x
8. Kepahiang	720,37	348,05 ^x	0,73	0,72 ^x
9. Bengkulu Tengah	808,36	409,84 ^x	1,39	1,42 ^x
10. Kota Bengkulu	1 258,39	2 166,52 ^x	0,45	1,37 ^x
Provinsi Bengkulu	9 373,35	8 783,97^x	36,42	45,06^x

Catatan/*Note*: -

Sumber/*Source*: Dinas Peternakan dan Kesehatan Hewan Provinsi Bengkulu/ *Bengkulu Province Animal Husbandry and Animal Health Service*

Tabel
Table 5.5.5**Produksi Telur Unggas dan Susu Sapi Menurut Kabupaten/Kota di Provinsi Bengkulu (Kg), 2019 dan 2020*****Production of Poultry Eggs and Cow Milk by Regency/Municipality in Bengkulu Province (Kg), 2019 and 2020***

Kabupaten/Kota <i>Regency/Municipality</i>	Ayam Kampung <i>Native Chicken</i>		Ayam Petelur <i>Layer</i>	
	2019	2020	2019	2020
(1)	(2)	(3)	(4)	(5)
1. Bengkulu Selatan	187,74	248,99 ^x	411,22	684,38 ^x
2. Rejang Lebong	491,25	523,32 ^x	767,18	1 103,87 ^x
3. Bengkulu Utara	307,58	279,59 ^x	708,21	543,74 ^x
4. Kaur	41,97	43,52 ^x	197,72	0,00 ^x
5. Seluma	619,59	802,59 ^x	543,41	688,08 ^x
6. Mukomuko	489,38	515,81 ^x	286,80	212,88 ^x
7. Lebong	120,06	30,64 ^x	248,14	87,75 ^x
8. Kepahiang	92,07	151,16 ^x	239,24	44,22 ^x
9. Bengkulu Tengah	42,61	38,16 ^x	800,94	1 141,47 ^x
10. Kota Bengkulu	81,62	109,22 ^x	329,84	321,55 ^x
Provinsi Bengkulu	2 473,86	2 743,00^x	4 532,70	4 827,94^x

Lanjutan Tabel/*Continued Table 5.5.5*

Kabupaten/Kota <i>Regency/Municipality</i>	Itik dan Itik Manila/ <i>Duck and Muscovy Duck</i>		Sapi Perah <i>Dairy Cattle</i>	
	2019	2020	2019	2020
(1)	(6)	(7)	(8)	(9)
1. Bengkulu Selatan	151,06	180,66 ^x	0,00	0,00 ^x
2. Rejang Lebong	153,92	259,07 ^x	244,61	222,90 ^x
3. Bengkulu Utara	63,95	65,69 ^x	0,00	0,00 ^x
4. Kaur	93,19	83,51 ^x	0,00	0,00 ^x
5. Seluma	74,40	90,47 ^x	0,00	0,00 ^x
6. Mukomuko	172,54	189,10 ^x	0,00	0,00 ^x
7. Lebong	101,48	126,28 ^x	28,95	28,95 ^x
8. Kepahiang	17,37	17,10 ^x	136,05	225,79 ^x
9. Bengkulu Tengah	33,29	34,00 ^x	0,00	0,00 ^x
10. Kota Bengkulu	10,71	32,74 ^x	0,00	0,00 ^x
Provinsi Bengkulu	871,91	1 078,62^x	409,61	477,64^x

Catatan/*Note*: -

Sumber/*Source*: Dinas Peternakan dan Kesehatan Hewan Provinsi Bengkulu/ *Bengkulu Province Animal Husbandry and Animal Health Service*

5.6 PERIKANAN FISHERY

Tabel 5.6.1 **Produksi dan Nilai Produksi Perikanan Tangkap Menurut Kabupaten/Kota dan Jenis Penangkapan di Provinsi Bengkulu, 2019^{xx}**
Production and Production Value of Fish Capture by Regency/Municipality and Type of Captures in Bengkulu Province, 2019^{xx}

Kabupaten/Kota Regency/Municipality	Perikanan Tangkap di Laut Marine Capture Fisheries		Perikanan Perairan Umum Daratan Inland Open Water Capture Fisheries	
	Volume Volume (Ton)	Nilai Value (000 Rp)	Volume Volume (Ton)	Nilai Value (000 Rp)
(1)	(2)	(3)	(4)	(5)
1. Bengkulu Selatan	1 968	60 511 164	78	2 593 915
2. Rejang Lebong	–	–	93	2 691 249
3. Bengkulu Utara	5 467	195 626 088	216	5 851 505
4. Kaur	4 124	100 677 685	306	8 419 640
5. Seluma	2 143	64 055 020	250	11 910 147
6. Mukomuko	20 277	825 918 780	266	7 396 540
7. Lebong	–	–	114	3 233 280
8. Kepahiang	–	–	213	5 259 100
9. Bengkulu Tengah	1 603	54 426 545	140	3 554 505
10. Kota Bengkulu	35 247	1 324 929 804	244	7 158 140
Provinsi Bengkulu	70 829	2 626 145 086	1 921	58 068 021

Lanjutan Tabel/*Continued Table 5.6.1*

Kabupaten/Kota <i>Regency/Municipality</i>	Perikanan Tangkap <i>Fish Capture</i>	
	Volume <i>Volume</i> (Ton)	Nilai <i>Value</i> (000 Rp)
(1)	(6)	(7)
1. Bengkulu Selatan	2 046	63 105 079
2. Rejang Lebong	93	2 691 249
3. Bengkulu Utara	5 683	201 477 593
4. Kaur	4 430	109 097 325
5. Seluma	2 393	75 965 167
6. Mukomuko	20 543	833 315 320
7. Lebong	114	3 233 280
8. Kepahiang	213	5 259 100
9. Bengkulu Tengah	1 743	57 981 050
10. Kota Bengkulu	35 491	1 332 087 944
Provinsi Bengkulu	72 749	2 684 213 107

Catatan/*Note*: -

Sumber/*Source*: Kementerian Kelautan dan Perikanan, Validasi Nasional Satu Data Kelautan dan Perikanan/*Ministry of Marine Affairs and Fishery Republic of Indonesia, One Data of Marine and Fisheries*

Tabel
Table 5.6.2

Produksi dan Nilai Produksi Perikanan Tangkap di Perairan Umum Menurut Kabupaten/Kota dan Lokasi di Provinsi Bengkulu, 2019^{xx}
Production and Production Value of Inland Open Water Capture Fisheries by Regency/Municipality and Location in Bengkulu Province, 2019^{xx}

Kabupaten/Kota Regency/Municipality	Cakalang/Skipjack Tuna		Tongkol/Eastern Little Tuna	
	Volume Volume (Ton)	Nilai Value (000 Rp)	Volume Volume (Ton)	Nilai Value (000 Rp)
(1)	(2)	(3)	(4)	(5)
1. Bengkulu Selatan	–	–	–	–
2. Rejang Lebong	–	–	–	–
3. Bengkulu Utara	119	2 975 000	699	24 324 000
4. Kaur	215	4 304 200	527	8 954 750
5. Seluma	34	688 800	182	3 645 040
6. Mukomuko	265	5 298 480	712	12 097 166
7. Lebong	–	–	–	–
8. Kepahiang	–	–	–	–
9. Bengkulu Tengah	–	–	249	4 988 120
10. Kota Bengkulu	957	22 398 750	2 025	33 817 320
Provinsi Bengkulu	1 590	35 665 230	4 394	87 826 396

Lanjutan Tabel/*Continued Table* 5.6.2

Kabupaten/Kota <i>Regency/Municipality</i>	Tuna/Tuna		Udang/Udang	
	Volume <i>Volume</i> (Ton)	Nilai <i>Value</i> (000 Rp)	Volume <i>Volume</i> (Ton)	Nilai <i>Value</i> (000 Rp)
(1)	(6)	(7)	(8)	(9)
1. Bengkulu Selatan	–	–	293	15 470 260
2. Rejang Lebong	–	–	–	–
3. Bengkulu Utara	295	5 907 200	–	–
4. Kaur	259	5 184 400	–	–
5. Seluma	–	–	–	–
6. Mukomuko	–	–	7 770	475 761 050
7. Lebong	–	–	–	–
8. Kepahiang	–	–	–	–
9. Bengkulu Tengah	30	609 760	–	–
10. Kota Bengkulu	863	22 780 230	6 211	383 461 550
Provinsi Bengkulu	1 448	34 481 590	14 275	874 692 860

Lanjutan Tabel/Continued Table 5.6.2

Kabupaten/Kota Regency/Municipality	Lainnya/Others		Tangkap di Laut/Marine Capture	
	Volume Volume (Ton)	Nilai Value (000 Rp)	Volume Volume (Ton)	Nilai Value (000 Rp)
(1)	(10)	(11)	(12)	(13)
1. Bengkulu Selatan	1 675	45 040 904	1 968	60 511 164
2. Rejang Lebong	–	–	–	–
3. Bengkulu Utara	4 353	162 419 888	5 467	195 626 088
4. Kaur	3 123	82 234 335	4 124	100 677 685
5. Seluma	1 926	59 721 180	2 143	64 055 020
6. Mukomuko	11 530	332 762 084	20 277	825 918 780
7. Lebong	–	–	–	–
8. Kepahiang	–	–	–	–
9. Bengkulu Tengah	1 323	48 828 665	1 603	54 426 545
10. Kota Bengkulu	25 191	862 471 954	35 247	1 324 929 804
Provinsi Bengkulu	49 121	1 593 479 010	70 829	2 626 145 086

Catatan/Note: -

Sumber/Source: Kementerian Kelautan dan Perikanan, Validasi Nasional Satu Data Kelautan dan Perikanan/Ministry of Marine Affairs and Fishery Republic of Indonesia, One Data of Marine and Fisheries

Tabel
Table 5.6.3

**Produksi dan Nilai Produksi Perikanan Tangkap di
Perairan Umum Menurut Kabupaten/Kota dan Komoditas
Utama di Provinsi Bengkulu, 2019^{xx}**
*Production and Production Value of Inland Open Water
Capture Fisheries by Regency/Municipality and Main
Commodity in Bengkulu Province, 2019^{xx}*

Kabupaten/Kota <i>Regency/Municipality</i>	Udang <i>Shrimp</i>		Ikan <i>Fish</i>	
	Volume <i>Volume</i> (Ton)	Nilai <i>Value</i> (000 Rp)	Volume <i>Volume</i> (Ton)	Nilai <i>Value</i> (000 Rp)
(1)	(2)	(3)	(4)	(5)
1. Bengkulu Selatan	–	–	69	1 882 075
2. Rejang Lebong	–	–	93	2 691 249
3. Bengkulu Utara	–	–	212	5 529 985
4. Kaur	–	–	306	8 419 640
5. Seluma	–	–	245	11 420 647
6. Mukomuko	–	–	251	6 190 140
7. Lebong	–	–	114	3 233 280
8. Kepahiang	–	–	213	5 259 100
9. Bengkulu Tengah	–	–	136	3 230 825
10. Kota Bengkulu	–	–	228	5 850 140
Provinsi Bengkulu	–	–	1 867	53 707 081

Lanjutan Tabel/*Continued Table 5.6.3*

Kabupaten/Kota <i>Regency/Municipality</i>	Lainnya <i>Others</i>		Tangkap di Perairan Umum <i>Cage</i>	
	Volume <i>Volume</i> (Ton)	Nilai <i>Value</i> (000 Rp)	Volume <i>Volume</i> (Ton)	Nilai <i>Value</i> (000 Rp)
(1)	(6)	(7)	(8)	(9)
1. Bengkulu Selatan	9	711 840	78	2 593 915
2. Rejang Lebong	–	–	93	2 691 249
3. Bengkulu Utara	4	321 520	216	5 851 505
4. Kaur	–	–	306	8 419 640
5. Seluma	5	489 500	250	11 910 147
6. Mukomuko	15	1 206 400	266	7 396 540
7. Lebong	–	–	114	3 233 280
8. Kepahiang	–	–	213	5 259 100
9. Bengkulu Tengah	4	323 680	140	3 554 505
10. Kota Bengkulu	16	1 308 000	244	7 158 140
Provinsi Bengkulu	53	4 360 940	1 921	58 068 021

Catatan/*Note:* –Sumber/*Source:* Kementerian Kelautan dan Perikanan, Validasi Nasional Satu Data Kelautan dan Perikanan/*Ministry of Marine Affairs and Fishery Republic of Indonesia, One Data of Marine and Fisheries*

Tabel 5.6.4
Table

Produksi dan Nilai Produksi Perikanan Tangkap di Perairan Umum Menurut Kabupaten/Kota dan Lokasi di Provinsi Bengkulu, 2019^{xx}
Production and Production Value of Inland Open Water Capture Fisheries by Regency/Municipality and Location in Bengkulu Province, 2019^{xx}

Kabupaten/Kota Regency/Municipality	Waduk/Reservoir		Sungai/River	
	Volume Volume (Ton)	Nilai Value (000 Rp)	Volume Volume (Ton)	Nilai Value (000 Rp)
(1)	(2)	(3)	(4)	(5)
1. Bengkulu Selatan	–	–	78	2 593 915
2. Rejang Lebong	–	–	55	1 655 200
3. Bengkulu Utara	–	–	188	5 060 620
4. Kaur	–	–	168	4 719 640
5. Seluma	–	–	195	10 228 936
6. Mukomuko	–	–	137	4 245 140
7. Lebong	–	–	72	2 025 420
8. Kepahiang	74	1 847 500	139	3 411 600
9. Bengkulu Tengah	–	–	140	3 554 505
10. Kota Bengkulu	–	–	157	4 830 450
Provinsi Bengkulu	74	1 847 500	1 328	42 325 426

Lanjutan Tabel/*Continued Table* 5.6.4

Kabupaten/Kota <i>Regency/Municipality</i>	Danau/Lake		Rawa/Swamp	
	Volume <i>Volume</i> (Ton)	Nilai <i>Value</i> (000 Rp)	Volume <i>Volume</i> (Ton)	Nilai <i>Value</i> (000 Rp)
(1)	(6)	(7)	(8)	(9)
1. Bengkulu Selatan	–	–	–	–
2. Rejang Lebong	38	1 036 049	–	–
3. Bengkulu Utara	–	–	28	790 885
4. Kaur	8	225 200	130	3 474 800
5. Seluma	–	–	55	1 681 211
6. Mukomuko	57	1 448 020	72	1 703 380
7. Lebong	42	1 207 860	–	–
8. Kepahiang	–	–	–	–
9. Bengkulu Tengah	–	–	–	–
10. Kota Bengkulu	52	1 362 410	36	965 280
Provinsi Bengkulu	197	5 279 539	321	8 615 556

Lanjutan Tabel/Continued Table 5.6.4

Kabupaten/Kota Regency/Municipality	Genangan Air/Puddle	
	Volume Volume (Ton)	Nilai Value (000 Rp)
(1)	(10)	(11)
1. Bengkulu Selatan	—	—
2. Rejang Lebong	—	—
3. Bengkulu Utara	—	—
4. Kaur	—	—
5. Seluma	—	—
6. Mukomuko	—	—
7. Lebong	—	—
8. Kepahiang	—	—
9. Bengkulu Tengah	—	—
10. Kota Bengkulu	—	—
Provinsi Bengkulu	—	—

Catatan/Note: —

Sumber/Source: Kementerian Kelautan dan Perikanan, Validasi Nasional Satu Data Kelautan dan Perikanan/Ministry of Marine Affairs and Fishery Republic of Indonesia, One Data of Marine and Fisheries

Tabel
Table 5.6.5

Produksi Perikanan Budidaya Menurut Kabupaten/Kota dan Jenis Kegiatan di Provinsi Bengkulu, 2019^{xx}
Production of Aquaculture by Regency/Municipality and Type of Activity in Bengkulu Province, 2019^{xx}

Kabupaten/Kota <i>Regency/Municipality</i>	Pembesaran (ton) <i>Aquaculture (ton)</i>	Pembenihan (1000 Ekor) <i>Hatchery (1000 Head)</i>	Ikan Hias (1000 Ekor) <i>Ornament Fish (1000 Head)</i>
(1)	(2)	(3)	(4)
1. Bengkulu Selatan	61 942	1 819 572	–
2. Rejang Lebong	7 710	689 570	–
3. Bengkulu Utara	21 794	684 702	–
4. Kaur	9 575	87 070	–
5. Seluma	11 366	99 576	–
6. Mukomuko	10 064	12 410	–
7. Lebong	8 722	191 212	–
8. Kepahiang	9 766	3 892	–
9. Bengkulu Tengah	35 871	186 357	–
10. Kota Bengkulu	16 017	700 725	–
Provinsi Bengkulu	192 827	4 475 086	–

Catatan/Note: –

Sumber/Source: Kementerian Kelautan dan Perikanan, Validasi Nasional Satu Data Kelautan dan Perikanan/Ministry of Marine Affairs and Fishery Republic of Indonesia, One Data of Marine and Fisheries

Tabel
Table 5.6.6

Produksi dan Nilai Produksi Perikanan Budidaya Menurut Kabupaten/Kota dan Jenis Budidaya di Provinsi Bengkulu, 2019^{xx}

Production and Production Value of Aquaculture by Regency/Municipality and Type of Culture in Bengkulu Province, 2019^{xx}

Kabupaten/Kota <i>Regency/Municipality</i>	Jaring Apung Laut <i>Marine Floating Net</i>		Jaring Apung Tawar <i>Freshwater Floating Net</i>	
	Volume <i>Volume</i> (Ton)	Nilai <i>Value</i> (000 Rp)	Volume <i>Volume</i> (Ton)	Nilai <i>Value</i> (000 Rp)
(1)	(2)	(3)	(4)	(5)
1. Bengkulu Selatan	–	–	–	–
2. Rejang Lebong	–	–	545	14 283 250
3. Bengkulu Utara	–	–	–	–
4. Kaur	–	–	233	5 839 750
5. Seluma	–	–	758	18 862 500
6. Mukomuko	–	–	765	20 454 000
7. Lebong	–	–	673	18 533 750
8. Kepahiang	–	–	1 085	28 103 250
9. Bengkulu Tengah	–	–	1 970	61 601 500
10. Kota Bengkulu	–	–	–	–
Provinsi Bengkulu	–	–	6 027	167 678 000

Lanjutan Tabel/*Continued Table 5.6.6*

Kabupaten/Kota <i>Regency/Municipality</i>	Jaring Tancap Tawar <i>Freshwater Pen Culture</i>		Karamba <i>Cage</i>	
	Volume <i>Volume</i> (Ton)	Nilai <i>Value</i> (000 Rp)	Volume <i>Volume</i> (Ton)	Nilai <i>Value</i> (000 Rp)
(1)	(6)	(7)	(8)	(9)
1. Bengkulu Selatan	–	–	2 112	50 926 860
2. Rejang Lebong	–	–	–	–
3. Bengkulu Utara	–	–	1 157	32 757 500
4. Kaur	754	19 501 000	271	7 522 650
5. Seluma	95	2 290 000	354	8 785 600
6. Mukomuko	976	26 198 750	1 095	31 191 250
7. Lebong	–	–	–	–
8. Kepahiang	–	–	–	–
9. Bengkulu Tengah	–	–	1 581	42 780 000
10. Kota Bengkulu	739	19 924 020	–	–
Provinsi Bengkulu	2 563	67 913 770	6 571	173 963 860

Lanjutan Tabel/Continued Table 5.6.6

Kabupaten/Kota Regency/Municipality	Kolam Air Deras Running Freshwater Pond		Kolam Air Tenang Quiet Freshwater Pond	
	Volume Volume (Ton)	Nilai Value (000 Rp)	Volume Volume (Ton)	Nilai Value (000 Rp)
(1)	(10)	(11)	(12)	(13)
1. Bengkulu Selatan	1 504	39 312 300	55 626	1 315 649 000
2. Rejang Lebong	–	–	3 294	89 785 000
3. Bengkulu Utara	1 505	54 572 250	12 465	324 402 000
4. Kaur	–	–	4 205	116 004 500
5. Seluma	–	–	9 770	256 888 500
6. Mukomuko	–	–	3 217	85 382 500
7. Lebong	–	–	6 640	182 235 500
8. Kepahiang	–	–	5 461	147 685 200
9. Bengkulu Tengah	–	–	13 633	362 206 500
10. Kota Bengkulu	–	–	8 278	205 590 000
Provinsi Bengkulu	3 009	93 884 550	122 589	3 085 828 700

Lanjutan Tabel/*Continued Table 5.6.6*

Kabupaten/Kota <i>Regency/Municipality</i>	Laut Lainnya <i>Other Marine Culture</i>		Minapadi Sawah <i>Rice Fish</i>	
	Volume <i>Volume</i> (Ton)	Nilai <i>Value</i> (000 Rp)	Volume <i>Volume</i> (Ton)	Nilai <i>Value</i> (000 Rp)
(1)	(14)	(15)	(16)	(17)
1. Bengkulu Selatan	–	–	2 700	76 458 800
2. Rejang Lebong	–	–	3 871	110 566 500
3. Bengkulu Utara	–	–	997	28 196 500
4. Kaur	–	–	–	–
5. Seluma	–	–	–	–
6. Mukomuko	–	–	224	6 365 500
7. Lebong	–	–	1 409	40 024 500
8. Kepahiang	–	–	3 220	89 960 000
9. Bengkulu Tengah	–	–	3 034	86 915 000
10. Kota Bengkulu	–	–	–	–
Provinsi Bengkulu	–	–	15 456	438 486 800

Lanjutan Tabel/*Continued Table 5.6.6*

Kabupaten/Kota <i>Regency/Municipality</i>	Rumput Laut <i>Sea Weed</i>		Tambak Intensif <i>Intensive Brackishwater Pond</i>	
	Volume <i>Volume</i> (Ton)	Nilai <i>Value</i> (000 Rp)	Volume <i>Volume</i> (Ton)	Nilai <i>Value</i> (000 Rp)
(1)	(18)	(19)	(20)	(21)
1. Bengkulu Selatan	–	–	–	–
2. Rejang Lebong	–	–	–	–
3. Bengkulu Utara	–	–	–	–
4. Kaur	60	1 500 000	–	–
5. Seluma	–	–	300	23 614 000
6. Mukomuko	–	–	–	–
7. Lebong	–	–	–	–
8. Kepahiang	–	–	–	–
9. Bengkulu Tengah	–	–	–	–
10. Kota Bengkulu	–	–	–	–
Provinsi Bengkulu	60	1 500 000	300	23 614 000

Lanjutan Tabel/*Continued Table 5.6.6*

Kabupaten/Kota <i>Regency/Municipality</i>	Tambak Sederhana <i>Traditional Brackishwater Pond</i>		Tambak Semi Intensif/ <i>Semi Intensive Brackishwater Pond</i>	
	Volume <i>Volume</i> (Ton)	Nilai <i>Value</i> (000 Rp)	Volume <i>Volume</i> (Ton)	Nilai <i>Value</i> (000 Rp)
(1)	(22)	(23)	(24)	(25)
1. Bengkulu Selatan	–	–	–	–
2. Rejang Lebong	–	–	–	–
3. Bengkulu Utara	–	–	5 670	146 100 000
4. Kaur	–	–	4 052	183 239 825
5. Seluma	24	1 920 000	65	4 550 000
6. Mukomuko	621	28 462 500	3 166	141 399 000
7. Lebong	–	–	–	–
8. Kepahiang	–	–	–	–
9. Bengkulu Tengah	–	–	15 654	541 744 500
10. Kota Bengkulu	–	–	7 000	366 885 000
Provinsi Bengkulu	645	30 382 500	35 607	1 383 918 325

Lanjutan Tabel/*Continued Table 5.6.6*

Kabupaten/Kota <i>Regency/Municipality</i>	Jumlah <i>Total</i>	
	Volume <i>Volume</i> (Ton)	Nilai <i>Value</i> (000 Rp)
(1)	(26)	(27)
1. Bengkulu Selatan	61 942	1 482 346 960
2. Rejang Lebong	7 710	214 634 750
3. Bengkulu Utara	21 794	586 028 250
4. Kaur	9 575	333 607 725
5. Seluma	11 366	316 910 600
6. Mukomuko	10 064	339 453 500
7. Lebong	8 722	240 793 750
8. Kepahiang	9 766	265 748 450
9. Bengkulu Tengah	35 871	1 095 247 500
10. Kota Bengkulu	16 017	592 399 020
Provinsi Bengkulu	192 827	5 467 170 505

Catatan/*Note:* -

Sumber/*Source:* Kementerian Kelautan dan Perikanan, Validasi Nasional Satu Data Kelautan dan Perikanan/*Ministry of Marine Affairs and Fishery Republic of Indonesia, One Data of Marine and Fisheries*

Tabel
Table 5.6.7

Produksi dan Nilai Produksi Perikanan Budidaya Menurut Kabupaten/Kota dan Komoditas Utama di Provinsi Bengkulu, 2019^{xx}
Production and Production Value of Aquaculture by Regency/Municipality and Main Commodity in Bengkulu Province, 2019^{xx}

Kabupaten/Kota <i>Regency/Municipality</i>	Gurame <i>Giant Gouramy</i>		Patin <i>Pangasius Catfish</i>	
	Volume <i>Volume</i> (Ton)	Nilai <i>Value</i> (000 Rp)	Volume <i>Volume</i> (Ton)	Nilai <i>Value</i> (000 Rp)
(1)	(2)	(3)	(4)	(5)
1. Bengkulu Selatan	4 539	86 363 660
2. Rejang Lebong	626	15 413 000
3. Bengkulu Utara	1 110	23 437 500
4. Kaur	333	7 429 600
5. Seluma	1 043	25 162 500
6. Mukomuko	889	21 025 250
7. Lebong	–	–
8. Kepahiang	1 008	24 445 800
9. Bengkulu Tengah	2 979	74 481 250
10. Kota Bengkulu	1 904	41 462 000
Provinsi Bengkulu	14 430	319 220 560

Lanjutan Tabel/*Continued Table 5.6.7*

Kabupaten/Kota <i>Regency/Municipality</i>	Lele <i>Torpedo Shaped Catfish</i>		Nila <i>Nile Tilapia</i>	
	Volume <i>Volume</i> (Ton)	Nilai <i>Value</i> (000 Rp)	Volume <i>Volume</i> (Ton)	Nilai <i>Value</i> (000 Rp)
(1)	(6)	(7)	(8)	(9)
1. Bengkulu Selatan	14 992	305 827 500	15 807	331 336 700
2. Rejang Lebong	695	17 133 000	2 814	75 725 250
3. Bengkulu Utara	3 710	75 487 500	8 064	217 870 750
4. Kaur	768	16 363 975	4 469	119 889 300
5. Seluma	3 618	85 372 100	4 300	112 360 000
6. Mukomuko	861	19 602 000	4 225	112 885 250
7. Lebong	1 273	29 695 000	3 445	91 887 250
8. Kepahiang	1 060	25 587 500	3 545	94 136 500
9. Bengkulu Tengah	5 694	116 497 500	8 938	229 801 000
10. Kota Bengkulu	2 481	53 073 000	5 684	149 773 400
Provinsi Bengkulu	35 150	744 639 075	61 290	1 535 665 400

Lanjutan Tabel/*Continued Table 5.6.7*

Kabupaten/Kota <i>Regency/Municipality</i>	Ikan Mas <i>Common Carp</i>		Kakap <i>Barramundi</i>	
	Volume <i>Volume</i> (Ton)	Nilai <i>Value</i> (000 Rp)	Volume <i>Volume</i> (Ton)	Nilai <i>Value</i> (000 Rp)
(1)	(10)	(11)	(12)	(13)
1. Bengkulu Selatan	8 542	259 240 400	–	–
2. Rejang Lebong	2 053	65 499 000	–	–
3. Bengkulu Utara	3 328	102 147 000	–	–
4. Kaur	1 259	39 810 000	–	–
5. Seluma	1 804	56 741 000	–	–
6. Mukomuko	1 443	47 577 500	–	–
7. Lebong	2 472	78 426 000	–	–
8. Kepahiang	2 408	75 554 400	–	–
9. Bengkulu Tengah	5 291	160 854 000	–	–
10. Kota Bengkulu	1 988	61 090 620	–	–
Provinsi Bengkulu	30 588	946 939 920	–	–

Lanjutan Tabel/Continued Table 5.6.7

Kabupaten/Kota Regency/Municipality	Bandeng Milkfish		Rumput Laut Seaweed	
	Volume Volume (Ton)	Nilai Value (000 Rp)	Volume Volume (Ton)	Nilai Value (000 Rp)
(1)	(14)	(15)	(16)	(17)
1. Bengkulu Selatan	–	–	–	–
2. Rejang Lebong	–	–	–	–
3. Bengkulu Utara	–	–	–	–
4. Kaur	–	–	60	1 500 000
5. Seluma	3	66 000	–	–
6. Mukomuko	–	–	–	–
7. Lebong	–	–	–	–
8. Kepahiang	–	–	–	–
9. Bengkulu Tengah	–	–	–	–
10. Kota Bengkulu	–	–	–	–
Provinsi Bengkulu	3	66 000	60	1 500 000

Lanjutan Tabel/*Continued Table 5.6.7*

Kabupaten/Kota <i>Regency/Municipality</i>	Kerapu <i>Groupers</i>		Udang <i>Shrimp</i>	
	Volume <i>Volume</i> (Ton)	Nilai <i>Value</i> (000 Rp)	Volume <i>Volume</i> (Ton)	Nilai <i>Value</i> (000 Rp)
(1)	(18)	(19)	(20)	(21)
1. Bengkulu Selatan	–	–	–	–
2. Rejang Lebong	–	–	–	–
3. Bengkulu Utara	–	–	–	–
4. Kaur	–	–	1 557	118 720 000
5. Seluma	–	–	389	30 084 000
6. Mukomuko	–	–	1 321	103 628 000
7. Lebong	–	–	–	–
8. Kepahiang	–	–	–	–
9. Bengkulu Tengah	–	–	3 485	224 100 000
10. Kota Bengkulu	–	–	3 960	287 000 000
Provinsi Bengkulu	–	–	10 713	763 532 000

Catatan/*Note*: –Sumber/*Source*: Kementerian Kelautan dan Perikanan, Validasi Nasional Satu Data 2018/ *Ministry of Marine Affairs and Fishery Republic of Indonesia, One Data's National Validation 2018*

Lanjutan Tabel/Continued Table 5.6.7

Kabupaten/Kota Regency/Municipality	Ikan Lainnya Others	
	Volume Volume (Ton)	Nilai Value (000 Rp)
(1)	(18)	(19)
1. Bengkulu Selatan	18 062	499 578 700
2. Rejang Lebong	1 522	40 864 500
3. Bengkulu Utara	5 583	167 085 500
4. Kaur	1 130	29 894 850
5. Seluma	210	7 125 000
6. Mukomuko	1 327	34 735 500
7. Lebong	1 533	40 785 500
8. Kepahiang	1 744	46 024 250
9. Bengkulu Tengah	9 484	289 513 750
10. Kota Bengkulu	–	–
Provinsi Bengkulu	40 594	1 155 607 550

Catatan/Note: -

Sumber/Source: Kementerian Kelautan dan Perikanan, Validasi Nasional Satu Data 2018/ Ministry of Marine Affairs and Fishery Republic of Indonesia, One Data's National Validation 2018

BAB
Chapter

06 PERTAMBANGAN DAN ENERGI

MINING AND ENERGY

Jumlah
Pelanggan
Listrik

580 843

Number of Electricity Customers

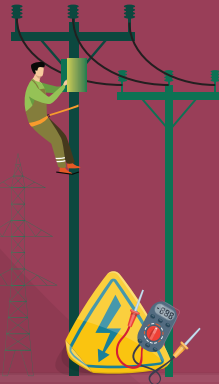

dengan total
Listrik Terjual **1,02** milyar KWh
Electricity Sold

billion KWH



Produksi
Batubara
tahun 2020

3,22 juta ton
million tons

Production of Coal

dengan total
Penjualan Batubara

Total Sale of Coal

3,02 juta ton
million tons



Sumber: PT PLN Bengkulu dan Dinas ESDM Provinsi Bengkulu

Source: State Electricity Company of Bengkulu Province and
Energy and Mineral Resources of Service of Bengkulu Province

PENJELASAN TEKNIS

1. Listrik PLN adalah sumber penerangan listrik yang dikelola oleh PLN. Listrik Non-PLN adalah sumber penerangan listrik yang dikelola oleh instansi/ pihak lain selain PLN termasuk yang menggunakan sumber penerangan dari accu (aki), generator, dan pembangkit listrik tenaga surya (yang tidak dikelola oleh PLN).
2. Persentase Rumah Tangga yang Menggunakan Listrik (PLS) dihitung dengan membagi Jumlah Rumah Tangga yang menggunakan listrik PLN dan Non-PLN dengan Jumlah Rumah Tangga seluruhnya. Hal ini bertujuan untuk melihat kesejahteraan rumah tangga dari sisi perumahan. Semakin besar persentasenya maka cenderung semakin baik tingkat kesejahteraan rumah tangga/ masyarakat.
3. Volume air bersih yang disalurkan adalah banyaknya air bersih yang disalurkan oleh perusahaan air bersih (dalam satuan m³). Semakin besar volume air bersih yang disalurkan maka akan semakin terpenuhi kebutuhan konsumen akan air bersih.
4. Pertambangan adalah suatu kegiatan pengambilan endapan bahan galian berharga dan bernilai ekonomis dari dalam kulit bumi, di bawah permukaan bumi,

TECHNICAL NOTES

1. *PLN electricity is a source of electricity lighting managed by PLN. Non-PLN electricity is a source of electricity lighting managed by agencies / parties other than PLN, including those using lighting sources from batteries, generators, and solar power plants (which are not managed by PLN).*
2. *The percentage of households using electricity (PLS) is calculated by dividing the number of households using electricity from PLN and non-PLN by the total number of households. This aims to see household welfare from the housing side. The greater the percentage, the better is the level of household / community welfare.*
3. *Volume of water distributed is the amount of water that can be distributed by the water company (in units of m³). The greater the volume of water distributed it will be increasingly fulfilled the needs of consumers for clean water.*
4. *Mining is an activity of taking valued quarried material from within the earth layer, under earth surface, and under water level.*

dan di bawah permukaan air.

5. Izin Usaha Pertambangan (IUP) adalah izin yang diberikan untuk melaksanakan usaha pertambangan. Hal ini diatur dalam Pasal 1 angka 7 UU Nomor 4 Tahun 2009 tentang Pertambangan Mineral dan Batubara (UU Minerba). Pemberian IUP merupakan kewenangan Pemerintah. IUP dapat diberikan kepada:

1. Badan usaha, yang dapat berupa badan usaha swasta, Badan Usaha Milik Negara, atau Badan Usaha Milik Daerah;
2. Koperasi; dan
3. Perseorangan, yang dapat berupa orang perseorangan yang merupakan warga negara Indonesia, perusahaan firma, atau perusahaan komanditer.

IUP dibagi ke dalam dua tahap, yakni:

1. IUP Eksplorasi, yang meliputi kegiatan penyelidikan umum, eksplorasi, dan studi kelayakan; dan
2. IUP Operasi Produksi, yang meliputi kegiatan konstruksi, penambangan, pengolahan dan pemurnian, serta pengangkutan dan penjualan.

6. Indeks Kualitas Lingkungan Hidup (IKLH) merupakan Indeks acuan kinerja perlindungan dan pengelolaan lingkungan hidup. Penghitungan IKLH terdiri dari tiga komponen yaitu: Indeks

5. *Mining Business License (MBL) is a permit granted to carry out a mining business. This is regulated in Article 1 number 7 of Law Number 4 of 2009 concerning Mineral and Coal Mining (Mining Law). The granting of an MBL is the Government's authority.*

MBL can be given to:

1. *Business entities, which can be in the form of private business entities, State-Owned Enterprises, or Regional-Owned Enterprises;*
2. *Cooperative; and*
3. *Individual, which can be an individual who is an Indonesian citizen, a firm, or limited partnership.*

MBL divides into two stages, namely:

1. *Exploration MBL, which includes general investigation, exploration and feasibility study activities; and*
2. *Production Operation MBL, which covers construction, mining, processing and refining activities, as well as transportation and sales.*

6. *The Environmental Quality Index (IKLH) is a reference index for environmental protection and management performance. IKLH calculation consists of three components, namely: Water*

Kualitas Air (IKA); Indeks Kualitas Udara (IKU); dan Indeks Kualitas Tutupan Lahan (IKTL). Kriteria yang digunakan untuk menghitung IKLH adalah : (1) Kualitas Air, yang diukur berdasarkan parameter-parameter TSS, DO, BOD, COD, Total Fosfat, Fecal Coli, dan Total Coliform; (2) Kualitas udara, yang diukur berdasarkan parameter-parameter : SO₂ dan NO₂; dan (3) Kualitas tutupan lahan yang diukur berdasarkan luas tutupan lahan dan dinamika vegetasi.

Quality Index (IKA); Air Quality Index (IKU); and the Land Cover Quality Index (IKTL). The criteria used to calculate IKLH are: (1) Water Quality, which is measured based on the parameters of TSS, DO, BOD, COD, Total Phosphate, Fecal Coli, and Total Coliform; (2) Air quality, measured based on parameters: SO₂ and NO₂; and (3) Quality of land cover measured by area of land cover and vegetation dynamics.

ULASAN

Klasifikasi industri pengolahan dibagi kedalam 4 (empat) kategori berdasarkan jumlah tenaga kerja, yaitu industri besar, jika jumlah pekerjanya lebih dari 100 orang, industri sedang jika jumlah pekerjanya antara 20 hingga 99 orang. Sementara jika suatu industri mempekerjakan antara 5-19 orang maka diklasifikasikan sebagai industri kecil. Sedangkan jika jumlah pekerjanya 1 hingga 4 orang, diklasifikasikan sebagai industri kerajinan rumah tangga.

Peranan sektor industri pengolahan dalam perekonomian Provinsi Bengkulu relatif rendah. Hal itu terungkap dari relatif kecilnya peranan sektor industri pengolahan dalam PDRB Provinsi Bengkulu. Selama kurun waktu 2016-2020 peranan sektor industri pengolahan dalam PDRB kurang dari 7 persen per tahun.

Kondisi yang sama terjadi pada peranan subsektor listrik dimana peranan subsektor ini dalam perekonomian Provinsi Bengkulu sangat kecil. Selama kurun waktu 2016-2020 kontribusi subsektor listrik dalam PDRB kurang dari 1 persen per tahun. Pembangunan infrastruktur kelistrikan dalam upaya untuk mencukupi kebutuhan listrik di Provinsi Bengkulu terus diupayakan, baik melalui peningkatan kinerja pembangkit listrik tenaga diesel yang telah ada, penambahan mesin-mesin pembangkit listrik baru, serta melalui pemanfaatan Pembangkit Listrik

DESCRIPTION

The classification of processing industry is divided into 4 (four) categories based on the number of employees, namely a bigscale industry, if the number of employees is more than 100 people, a medium-scale industry if the number of employees is between 20 to 99 people. Meanwhile, if an industry employs 5 to 19 people, it is classified as a small-scale industry. Whereas, if the number of employees is 1 to 4 people, it is classified as a household handicraft industry.

The role of the manufacturing sector in the economy of Bengkulu Province is relatively low. It is revealed from the relatively small role of the manufacturing sector in the GRDP of Bengkulu Province. During the period 2016-2020, the role of the processing industry sector in GRDP is less than 7 percent per year.

The same condition occurs on the role of electricity subsector which is very small role in the economy of Bengkulu Province. From the year 2016 to 2020, the role of electricity sub-sector contributes less than 1 percent of GRDP per year. The development of electricity infrastructure in an effort to meet the electricity needs in Bengkulu Province is continuously being pursued, either by improving the performance of existing diesel power plants, adding new machines of power plants, as well as by utilizing the Hydroelectric Power Plant (PLTA).

Tenaga Air (PLTA).

Sementara itu subsektor pertambangan juga merupakan subsektor yang kecil perannya dalam perekonomian Provinsi Bengkulu seperti terlihat dari relatif rendahnya peranan subsektor pertambangan dalam PDRB Provinsi Bengkulu. Selama waktu 2016-2020 peranan subsektor pertambangan dalam PDRB rata-rata berkisar di 3 persen saja per tahun. Rendahnya peranan subsektor pertambangan dalam perekonomian disebabkan belum optimalnya eksploitasi bahan-bahan tambang yang terkandung di bumi Provinsi Bengkulu.

Jumlah perusahaan pemegang izin usaha pertambangan (IUP) aktif di Provinsi Bengkulu tahun 2020 berjumlah 191 perusahaan

Meanwhile mining subsector is also a subsector with a small role in the economy of Bengkulu Province as seen from its relatively low role in the GRDP of Bengkulu Province. During the period 2016-2020 the role of mining subsector in GRDP is averagely ranges at 3 percent per year. The small role of mining subsector in the economy is caused by the not optimal exploitation of mineral deposits in Bengkulu Province.

The number of active mining business license (IUP) holders in Bengkulu province in 2020 was 191 business.

Gambar 6.1
Figures

Jumlah Pelanggan Listrik Menurut Unit Layanan Pelanggan di Provinsi Bengkulu, 2016-2020
Number of Electricity Customers by Customer Service Unit in Bengkulu Province, 2016-2020

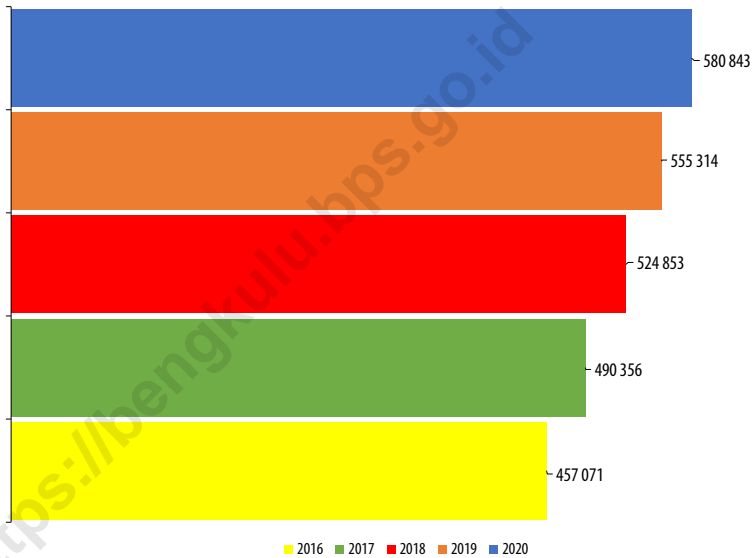

Sumber/Source : PT PLN Bengkulu / State Electricity Company of Bengkulu Province

Tabel
Table 6.1**Daya Terpasang, Produksi, dan Distribusi Listrik PT. PLN
(Persero) pada Cabang/Ranting PLN, 2020**
**Installed Electricity Power, Production, and Distribution of
PT. PLN (Persero) at PLN Branch, 2020**

Unit Layanan Pelanggan <i>Customer Service Unit</i>	Daya Terpasang <i>Electricity Power</i> (KWh)	Produksi Listrik <i>Electricity Production</i> (KWh)	Listrik Terjual <i>Electricity Sold</i> (KWh)	Dipakai Sendiri <i>Personal Use</i> (KWh)	Susut/ Hilang <i>Shrinkage/ Lost</i> (KWh)
(1)	(2)	(3)	(4)	(5)	(6)
Teluk Segara	97 327	177 720 408	148 136 303	159 948	8 133 729
Tais	46 544	73 278 228	66 482 903	65 950	6 729 375
Nusa Indah	146 939	282 510 247	245 721 682	254 259	18 221 042
Curup	81 001	109 818 111	102 098 007	98 836	7 621 268
Kepahiang	50 916	81 699 664	75 701 070	73 530	5 005 088
Muara Aman	23 980	137 004 229	40 147 769	123 304	1 048 900
Manna	55 247	128 203 509	85 573 897	115 383	8 026 643
Argamakmur	76 939	120 928 015	104 147 693	108 835	16 671 487
Mukumuko	63 244	104 771 688	93 524 900	94 295	10 572 314
Bintuhan	39 323	101 421 947	61 364 564	91 280	7 495 542
Provinsi Bengkulu	681 4860	1 240 857 303	1 022 898 788	1 272 774	89 438 233

Catatan/Note: Kondisi masing-masing unit secara teknis berbeda, sehingga tidak dapat dilakukan penghitungan matematis terhadap total provinsi/ *The condition of each unit is technically different, so a mathematical calculation of the total province cannot be carried out*

Sumber/Source: PT PLN Bengkulu / *State Electricity Company of Bengkulu Province*

Tabel
Table 6.2**Jumlah Pelanggan Listrik Menurut Unit Layanan
Pelanggan di Provinsi Bengkulu, 2016 - 2020**
**Number of Electricity Customers by Customer Service Unit in
Bengkulu Province, 2016 - 2020**

Unit Layanan Pelanggan Customer Service Unit	2016	2017	2018	2019	2020
(1)	(2)	(3)	(4)	(5)	(6)
Teluk Segara	45 719	49 431	53 807	57 534	60 543
Tais	35 375	37 565	40 885	42 889	44 307
Nusa Indah	69 001	74 062	80 122	84 716	88 945
Curup	68 736	73 040	76 942	80 342	83 754
Kepahiang	45 270	47 789	50 029	52 437	54 591
Muara Aman	23 360	24 837	27 225	29 073	30 331
Manna	46 628	49 022	51 734	53 832	55 677
Argamakmur	57 203	6 647	64 393	67 569	70 550
Mukomuko	40 675	47 089	50 907	56 038	59 324
Bintuhan	25 104	26 874	28 809	30 884	32 821
Provinsi Bengkulu	457 071	490 356	524 853	555 314	580 843

Catatan/Note: -

Sumber/Source: PT PLN Bengkulu / State Electricity Company of Bengkulu Province

Tabel
Table 6.3**Jumlah Pelanggan dan Air yang Disalurkan Menurut Jenis Pelanggan di Provinsi Bengkulu, 2019**
Number of Customers and Distributed Water by Customer Category in Bengkulu Province, 2019

Kategori Pelanggan Customer Category	Pelanggan Number of Customers	Air Disalurkan Distributed Water (m ³)	Nilai Value (Rp)
(1)	(2)	(3)	(4)
1. Sosial	1 247	540 337	1 216 954
2. Rumah Tangga	85922	16 283 421	66 524 735
3. Instansi Pemerintah	726	624 187	5 040 978
4. Niaga	3 665	858 429	5 619 422
5. Industri	81	78 418	1 741 141
6. Khusus
7. Bocor dalam Penyaluran	...	7 305 367	...
Provinsi Bengkulu	91 641	25 690 159	80 143 230

Catatan/Note: -

Sumber/Source: BPS, Survei Tahunan Perusahaan Air Bersih/BPS-Statistics Indonesia, Annual Water Supply Company Survey

Tabel
Table 6.4**Indeks Kualitas Air, Udara, dan Lingkungan Hidup di
Provinsi Bengkulu, 2019 - 2020**
**Water, Air and Environmental Quality Index in Bengkulu
Province, 2019 - 2020**

Kabupaten/Kota Regency/Municipality	Indeks Kualitas Udara Air Quality Index	
	2019	2020
(1)	(2)	(3)
1. Bengkulu Selatan	95,39	93,39
2. Rejang Lebong	91,41	85,93
3. Bengkulu Utara	91,77	88,52
4. Kaur	96,58	95,17
5. Seluma	91,37	92,09
6. Mukomuko	93,23	90,65
7. Lebong	98,97	95,97
8. Kepahiang	89,66	88,24
9. Bengkulu Tengah	84,83	88,37
10. Kota Bengkulu	93,67	86,83
Provinsi Bengkulu	92,69	90,52

Catatan/Note: -

Sumber/Source: Dinas Lingkungan Hidup dan Kehutanan Provinsi Bengkulu / Department of Environment and Forestry of Bengkulu Province

Tabel
Table 6.5

Jumlah Perusahaan Pemegang Izin Usaha Pertambangan (IUP) Aktif Menurut Kabupaten Kota di Provinsi Bengkulu, 2019 - 2020
Number of Active Mining Business License (IUP) Holders by City Regency in Bengkulu Province, 2019 - 2020

Kabupaten/Kota Regency/Municipality	2019		
	Batuan Rock Excavation	Minerba Mineral Water	
(1)	(2)	IUP Eksplorasi MBL Exploration	IUP Operasi Produksi MBL Production Operation
(1)	(2)	(3)	(4)
1. Bengkulu Selatan	10
2. Rejang Lebong	23
3. Bengkulu Utara	37	...	15
4. Kaur	11	...	3
5. Seluma	11	...	7
6. Mukomuko	25
7. Lebong	6	...	2
8. Kepahiang	16
9. Bengkulu Tengah	9	...	7
10. Kota Bengkulu
Provinsi Bengkulu	148	0	34

Kabupaten/Kota Regency/Municipality	2020		
	Batuan Rock Excavation	Minerba Mineral Water	
		IUP Eksplorasi MBL Exploration	IUP Operasi Produksi MBL Production Operation
(1)	(5)	(6)	(7)
1. Bengkulu Selatan	7
2. Rejang Lebong	29
3. Bengkulu Utara	44	...	15
4. Kaur	8	...	3
5. Seluma	18	...	7
6. Mukomuko	17
7. Lebong	6	...	2
8. Kepahiang	18
9. Bengkulu Tengah	10	...	7
10. Kota Bengkulu
Provinsi Bengkulu	157	0	34

Catatan/Note: -

Sumber/Source: Dinas ESDM Provinsi Bengkulu / Energy and Mineral Resources of Service of Bengkulu Province

Tabel
Table 6.6

**Produksi dan Penjualan Batubara Menurut Kabupaten/
Kota (ton), 2019 - 2020**
*Production and Sale of Coal by Regency/Municipality (ton),
2019 - 2020*

Kabupaten/Kota Regency/Municipality	Produksi Production	2019		
		Luar Negeri Overseas	Dalam Negeri Domestic	Jumlah Penjualan Total Sale
(1)	(2)	(3)	(4)	(5)
1. Bengkulu Selatan
2. Rejang Lebong
3. Bengkulu Utara	2 349 867,89	1 146 834,35	992 526,48	2 139 360,83
4. Kaur
5. Seluma	74 843,06	53 282,88	4 154,71	57 437,59
6. Mukomuko
7. Lebong	...	13 212,06	...	13 212,06
8. Kepahiang
9. Bengkulu Tengah	1 299 208,65	952 004,43	230 406,86	1 182 411,29
10. Kota Bengkulu
Provinsi Bengkulu	3 723 919,60	2 165 333,72	1 227 088,05	3 392 421,77

Kabupaten/Kota Regency/Municipality	2020			
	Produksi Production	Penjualan/Sale		
		Luar Negeri Overseas	Dalam Negeri Domestic	Jumlah Penjualan Total Sale
(1)	(2)	(3)	(4)	(5)
1. Bengkulu Selatan
2. Rejang Lebong
3. Bengkulu Utara	2 400 167,21	1 059 987,18	1 120 205,82	2 180 193
4. Kaur
5. Seluma	34 280,76	17 205,43	7 429,79	24 635,22
6. Mukomuko
7. Lebong
8. Kepahiang
9. Bengkulu Tengah	784 721,64	598 392,53	214 481,74	812 874,27
10. Kota Bengkulu
Provinsi Bengkulu	3 219 169,61	1 675 585,14	1 342 117,35	3 017 702,49

Catatan/Note Rekapitulasi data di bulan Desember 2020, masih ada perusahaan yang belum melaporkan/Data recap in December 2020, there are still companies that have not reported their data.

Sumber/Source Dinas ESDM Provinsi Bengkulu / Energy and Mineral Resources of Service of Bengkulu Province

07 INDUSTRI MANUFAKTUR

MANUFACTURING INDUSTRY

INDUSTRI BESAR DAN SEDANG TAHUN 2020
Large and Medium Manufacturing Industry, 2020



JUMLAH PERUSAHAAN
Number of Establishment (unit)

60

JUMLAH TENAGA KERJA (ORANG)
Number of Employee (person)

6 112

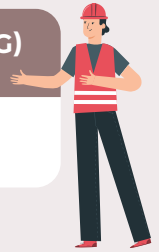

NILAI PRODUKSI (RUPIAH)
Production Value (Rupiah)

10,71 Triliun
Trillion



Sumber/Source: BPS, Survei Industri Besar dan Sedang Tahunan/
BPS-Statistics Indonesia, The Annual Large and Medium Manufacturing Survey

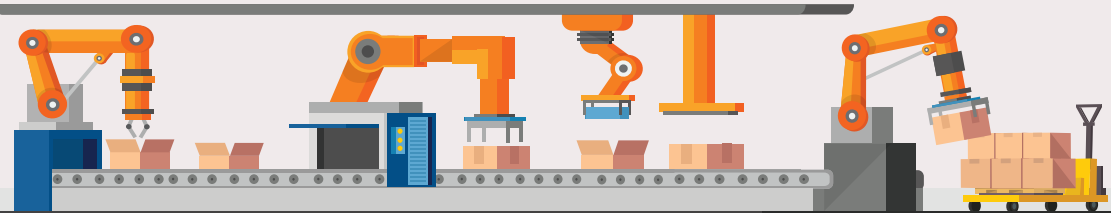

PENJELASAN TEKNIS

1. Pengumpulan data industri besar dan sedang dilakukan melalui Survei Industri Besar dan Sedang yang dilaksanakan setiap tahun secara lengkap (sensus) sejak tahun 1975. Survei Industri Besar dan Sedang mencakup semua perusahaan industri yang mempunyai tenaga kerja 20 orang atau lebih dengan menggunakan kuesioner II A. Pada tahun 2016, Survei Industri Besar dan Sedang terintegrasi dengan Sensus Ekonomi 2016.
2. Klasifikasi industri yang digunakan dalam survei ini berdasar kepada Klasifikasi Baku Lapangan Usaha Indonesia (KBLI). KBLI adalah klasifikasi lapangan usaha yang berdasar kepada International Standard Industrial Classification of All Economic Activities (ISIC) revisi 4 yang telah disesuaikan dengan kondisi Indonesia.
3. Industri manufaktur adalah suatu kegiatan ekonomi yang melakukan kegiatan mengubah suatu barang dasar secara mekanis, kimia, atau dengan tangan sehingga menjadi barang jadi/setengah jadi, dan atau barang yang kurang nilainya menjadi barang yang lebih tinggi nilainya, dan sifatnya lebih dekat kepada pemakai akhir. Termasuk dalam kegiatan ini adalah jasa industri dan pekerjaan perakitan.

TECHNICAL NOTES

1. *Data collection of large and medium scale manufacturing is conducted through The Large and Medium Manufacturing Establishment Survey that has been done annually for all industries (census) since 1975. Large and Medium Manufacturing Establishment Survey covers all manufactures/industries with 20 workers or more by questionnaire II A. In 2016, the Large and Medium Manufacturing Establishment Survey was integrated with the 2016 Economic Census.*
2. *The industrial classification adopted in this survey refers to the Klasifikasi Baku Lapangan Usaha Indonesia (KBLI). KBLI is classification of economic activities based on the International Standard Industrial Classification of All Economic Activities (ISIC rev 4) that has been modified according to the local condition in Indonesia.*
3. *Manufacturing industry is defined as an economic activity processing basic goods mechanically, chemicals or manually into final or intermediate goods. It is also defined as processing of lower value goods into higher value goods as final or intermediate products. The activities also include services for manufacturing and assembling.*

4. Jasa industri adalah kegiatan industri yang melayani keperluan pihak lain. Pada kegiatan ini bahan baku disediakan oleh pihak lain sedangkan pihak pengolah hanya melakukan pengolahannya dengan mendapat imbalan sebagai balas jasa (upah maklon).
 5. Perusahaan atau usaha industri adalah suatu unit (kesatuan) usaha yang melakukan kegiatan ekonomi, bertujuan menghasilkan barang atau jasa, terletak pada suatu bangunan atau lokasi tertentu, dan mempunyai catatan administrasi tersendiri mengenai produksi dan struktur biaya serta ada seorang atau lebih yang bertanggung jawab atas usaha tersebut.
 6. Industri manufaktur dikelompokkan ke dalam 4 golongan berdasarkan banyaknya pekerja, yaitu: industri besar (100 orang pekerja atau lebih), industri sedang/menengah (20–99 orang pekerja), industri kecil (5–19 orang pekerja), dan industri mikro (1–4 orang pekerja).
 7. Input atau biaya antara adalah biaya yang dikeluarkan dalam proses industri yang berupa bahan baku, bahan bakar, barang lainnya diluar bahan baku/ bahan penolong, jasa industri, sewa gedung, dan biaya jasa nonindustri.
 8. Output adalah nilai keluaran yang dihasilkan dari proses kegiatan industri yang berupa barang yang
4. *Services for manufacturing is defined as a manufacturing activity which serving other manufacturing establishments. In this case, raw materials are supplied by others while the workers are paid as a compensation for processing raw materials.*
 5. *A manufacturing establishment is defined as a production unit engaged in economic activity, producing goods or services, located in a building or in a certain location, keeping a business record concerning the production and cost structure, and having a person or more that are responsible to those activities.*
 6. *Manufacturing industries are categorized into four groups, based on the number of employees: large scale manufacturing (100 employees or more), medium scale manufacturing (20–99 employees), small scale manufacturing (5–19 employees), and micro industry (1–4 employees).*
 7. *Input or intermediate cost is defined as cost of raw materials and supporting materials, fuel, other materials, electricity, industrial services, building rent, and nonindustrial services, etc.*
 8. *Output is defined as total value of all processed goods which include production, electricity sold,*

- dihasilkan, tenaga listrik yang dijual, jasa industri, keuntungan jual beli, penambahan stok barang setengah jadi, dan penerimaan lain.
9. Nilai tambah adalah besarnya output dikurangi besarnya nilai input (antara).

industrial services, profits, change in stocks and other incomes.
 10. Pengeluaran untuk tenaga kerja adalah merupakan imbalan atas jasa-jasa yang telah dikorbankan oleh pekerja untuk pihak lain yang meliputi upah/gaji, upah lembur, hadiah, bonus dan sejenisnya, iuran dana pensiun, tunjangan sosial, tunjangan kecelakaan, dan lainnya.

9. Value added is defined as subtraction from output to input.
 11. Modal tetap adalah modal kerja yang dapat digunakan lebih dari satu tahun.

10. Labor cost is defined as compensation for workers in the form of money and goods. Labor cost covers wage and salary, overtime pay, bonus in cash and goods, pension funds, social allowance, accident allowance, etc.
 12. Pajak tidak langsung adalah pajak yang langsung dibayarkan oleh perusahaan, termasuk PPn.

11. Fixed asset is working capital that can be used for more than one year.
 13. Bahan baku adalah bahan-bahan yang digunakan untuk proses produksi dalam membentuk suatu barang produksi.

12. Indirect tax is tax paid by establishment including value added taxes (PPn).
 14. Barang yang dihasilkan adalah barang yang dihasilkan dalam proses produksi.

13. Raw material is materials used in the production process of production goods.
 15. Klasifikasi industri manufaktur 2 digit berdasarkan ISIC Revisi 4
 10. Makanan
 11. Minuman
 12. Pengolahan Tembakau
 13. Tekstil
 14. Pakaian Jadi
 15. Kulit, Barang dari Kulit dan Alas Kaki
 16. Kayu, Barang dari Kayu dan

14. Outcome product is goods related in the production process.

15. Classification of manufacturing industry 2 digits based on ISIC 4th Revision

 10. Food
 11. Beverages
 12. Tobacco Products
 13. Textiles
 14. Wearing Apparels
 15. Leather and Related Products, and Footwear

- Gabus (Tidak Termasuk Furnitur) dan Barang Anyaman dari Bambu, Rotan dan Sejenisnya
17. Kertas dan Barang dari Kertas
18. Pencetakan dan Reproduksi Media Rekaman
19. Produk dari Batu Bara dan Pengilangan Minyak Bumi
20. Bahan Kimia dan Barang dari Bahan Kimia
21. Farmasi, Produk Obat Kimia dan Obat Tradisional
22. Karet, Barang dari Karet dan Plastik
23. Barang Galian Bukan Logam
24. Logam Dasar
25. Barang Logam, Bukan Mesin dan Peralatannya
26. Komputer, Barang Elektronik dan Optik
27. Peralatan Listrik
28. Mesin dan Perlengkapan Ytdl
29. Kendaraan Bermotor, Trailer dan Semi Trailer
30. Alat Angkutan Lainnya
31. Furnitur
32. Pengolahan Lainnya
33. Jasa Reparasi dan Pemasangan Mesin dan Peralatan
16. Pengumpulan data Industri Mikro dan Kecil dilakukan melalui Survei Industri Mikro dan Kecil Tahunan. Dari data tersebut dihasilkan angka estimasi populasi Industri Mikro dan Kecil serta karakteristik lainnya. seperti banyaknya tenaga kerja, pengeluaran untuk tenaga
16. *Wood, Products of Wood and Cork (Except Furniture), manufacture of Articles of Straw and Plaiting Materials, Bamboo, Rattan and Kinds*
17. *Paper and Paper Products*
18. *Printing and Reproduction of Recorded Media*
19. *Coke and Refined Petroleum Products*
20. *Chemicals and Chemical Products*
21. *Pharmaceuticals, Medicinal Chemical and Botanical Products*
22. *Rubber and Plastic Products*
23. *Other Non Metallic Mineral Products*
24. *Basic Metals*
25. *Fabricated Metal Products, Excepts Machinery and Equipment*
26. *Computers, Electronic and Optical Products*
27. *Electrical Equipment*
28. *Machinery and Equipment N.E.C*
29. *Motor Vehicles, Trailers and Semi Trailers*
30. *Other Transport Equipment*
31. *Furniture*
32. *Other Manufacturing*
33. *Repair and Installation of Machinery and Equipment*
16. *The data collection of Micro and Small scale manufacturing is conducted through The Annual Micro and Small scale manufacturing Survey. The data collected to produce estimate figures of population and other characteristics of Micro and Small*

kerja, biaya input, nilai output dan nilai tambah.

scale Industry as Workers Engaged, labor cost, input, output, and value added.

<https://bengkulu.bps.go.id>

ULASAN

Jumlah perusahaan Industri Besar dan Sedang di Provinsi Bengkulu tahun 2020 tercatat sebanyak 60 perusahaan dengan jumlah tenaga kerja yang diserap sebanyak 6.112 orang, dengan nilai produksi sebesar 10,71 triliun rupiah.

Perusahaan Industri Besar dan Sedang yang terdapat di Provinsi Bengkulu sebagian besar merupakan industri makanan (kode 10) sebanyak 40 perusahaan. Industri Makanan juga menyerap tenaga kerja paling banyak dibandingkan industri lainnya yang ada di Provinsi Bengkulu. Sebanyak 4.278 orang tenaga kerja yang diserap pada Industri Makanan. Selain Industri Makanan, yang menyerap tenaga kerja paling banyak ialah Industri Karet, barang dari karet dan plastik (kode 22), yakni sebanyak 1.325 orang pada 7 perusahaan.

Ditinjau dari lokasi perusahaan, perusahaan Industri Besar dan Sedang sebagian besar berada di Kabupaten Mukomuko dengan 16 perusahaan dengan daya serap tenaga kerja sebanyak 1.440 orang. Namun bila ditinjau dari daya serap tenaga kerja, Kabupaten Rejang Lebong memiliki daya serap yang paling sedikit. Sebanyak 171 orang tenaga kerja berada pada 6 perusahaan di Kabupaten Rejang Lebong. Kabupaten Mukomuko merupakan kabupaten dengan nilai produksi terbesar yakni sebesar 3,86 triliun dari total nilai produksi yang ada di Provinsi Bengkulu.

DESCRIPTION

The number of Large and Medium Sized Industrial companies in Bengkulu Province in 2020 was 66 companies with a total labor of 6,112 people absorbed, with a production value of 10.71 trillion rupiahs.

Large and Medium Industrial companies in Bengkulu Province are mostly Food Industries (code 10) as much as 40 companies. The Food Industry also absorbs the most labor compared to other industries in Bengkulu Province. A total of 4,278 people of labor absorbed in the Food Industry. In addition to the Food Industry, which absorbs the most labor absorbed is the Rubber Industry, Rubber and Plastic Goods (code 22), as many as 1,325 people in 7 companies.

In terms of company location, Large and Medium-Sized Industrial companies are mostly in the Mukomuko Regency with 16 companies with a workforce absorption of 1,440 people. However, when viewed from the absorption of labor, Rejang Lebong Regency has the least absorption. As many as 171 people of the workforce are in 6 companies in Bengkulu Utara Regency. Mukomuko Regency is the regency with the largest production value of 3.86 trillion of the total production value in Bengkulu Province.

7.1 INDUSTRI BESAR DAN SEDANG LARGE AND MEDIUM MANUFACTURING INDUSTRY

Tabel 7.1.1 **Jumlah Perusahaan dan Tenaga Kerja Menurut Klasifikasi Industri pada Industri Besar dan Sedang di Provinsi Bengkulu, 2020**
Number of Establishments and Workers Engaged Manufacturing Industry Classification in Large and Medium Industries in Bengkulu Province, 2020

Klasifikasi Industri <i>Industrial Classification</i>		Jumlah Perusahaan <i>Number of Establishments</i> (unit)	Jumlah Tenaga Kerja <i>Number of Workers</i> <i>Engaged (orang/person)</i>
(1)	(2)	(3)	(3)
10	Makanan	40	4 278
11	Minuman	3	133
12	Pengolahan tembakau	-	-
13	Tekstil	-	-
14	Pakaian jadi	-	-
15	Kulit, barang dari kulit dan alas kaki	-	-
16	Kayu, barang dari kayu dan gabus (tidak termasuk furnitur) dan barang anyaman dari bambu, rotan dan sejenisnya	-	-
17	Kertas dan barang dari kertas	-	-
18	Pencetakan dan reproduksi media rekaman	-	-
19	Produk dari batu bara dan pengilangan minyak bumi	-	-
20	Bahan kimia dan barang dari bahan kimia	-	-
21	Farmasi, produk obat kimia dan obat tradisional	-	-
22	Karet, barang dari karet dan plastik	7	1 325
23	Barang galian bukan logam	6	154
24	Logam dasar	-	-

Lanjutan Tabel/*Continued Table 7.1.1*

Klasifikasi Industri <i>Industrial Classification</i>		Jumlah Perusahaan <i>Number of Establishments</i> (unit)	Jumlah Tenaga Kerja <i>Number of Workers</i> Engaged (orang/person)
(1)	(2)	(3)	
25	Barang logam, bukan mesin dan peralatannya	2	182
26	Komputer, barang elektronik dan dan optik	-	-
27	Peralatan listrik	-	-
28	Mesin dan perlengkapan ytdl	-	-
29	Kendaraan bermotor, trailer dan semi trailer	-	-
30	Alat angkutan lainnya	-	-
31	Furnitur	1	20
32	Pengolahan lainnya		
33	Jasa reparasi dan pemasangan mesin dan peralatan	1	20
Jumlah/Total		60	6 112

Catatan/Note: -

Sumber/Source: BPS, Survei Industri Besar dan Sedang Tahunan/BPS-Statistics Indonesia, *The Annual Large and Medium Manufacturing Establishment Survey*

Tabel
Table 7.1.2

**Jumlah Perusahaan, Tenaga Kerja, Investasi, dan Nilai
Produksi pada Industri Besar dan Sedang Menurut
Kabupaten/Kota di Provinsi Bengkulu, 2020**
*Number of Establishments, Workers Engaged, Investment,
and Production Value in Large and Medium Manufacturing
Industry by Regency/Municipality in Bengkulu Province,
2020*

Kabupaten/Kota Regency/Municipality	Jumlah Perusahaan Number of Establishments (unit)	Jumlah Tenaga Kerja Number of Workers Engaged (orang/ person)	Investasi (ribu rupiah) Investment (thousand rupiahs)	Nilai Produksi (ribu rupiah) Production Value (thousand rupiahs)
(1)	(2)	(3)	(4)	(5)
1. Bengkulu Selatan	2	329	-	554 140 913
2. Rejang Lebong	6	171	-	31 186 406
3. Bengkulu Utara	10	1 226	-	2 555 063 038
4. Kaur	2	205	-	399 968 232
5. Seluma	4	533	-	860 333 631
6. Mukomuko	16	1 440	-	3 865 060 549
7. Lebong	-	-	-	-
8. Kepahiang	2	355	-	71 032 897
9. Bengkulu Tengah	10	1 406	-	2 109 085 317
10. Kota Bengkulu	8	447	-	266 847 401
Provinsi Bengkulu	60	6 112	-	10 712 718 384

Catatan/Note: -

Sumber/Source: BPS, Survei Industri Besar dan Sedang Tahunan/BPS-Statistics Indonesia, The Annual Large and Medium Manufacturing Establishment Survey

08 PARIWISATA

TOURISM

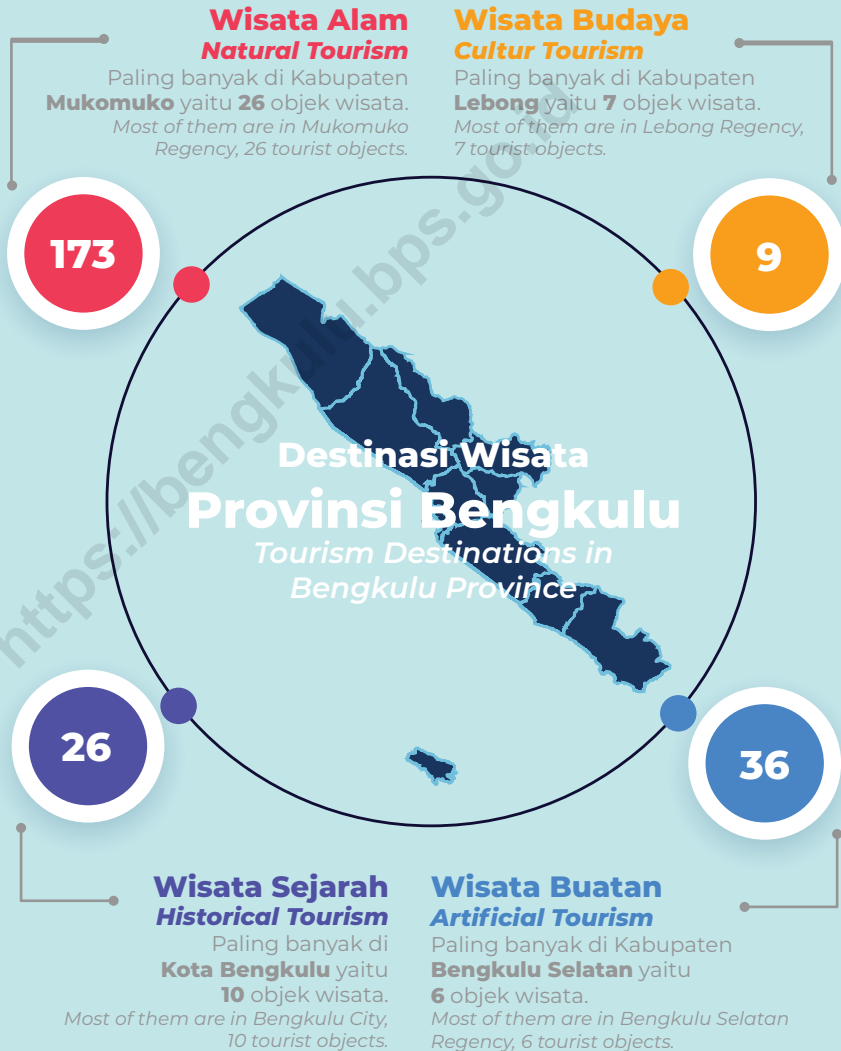

PENJELASAN TEKNIS

1. Konsep dan definisi untuk hotel dan pariwisata mengikuti rekomendasi World Tourism Organization (WTO) dan International Union of Office Travel Organization (IUOTO).
2. Usaha akomodasi adalah usaha yang menyediakan akomodasi jangka pendek untuk pengunjung dan pelancong lainnya. Usaha penyediaan akomodasi ini dapat berupa penyediaan fasilitas akomodasi saja atau fasilitas akomodasi yang disertai dengan fasilitas makanan dan minuman. Termasuk penyediaan akomodasi dengan furniture, lengkap dengan dapur, dengan atau tanpa jasa pramuwisma dan sering kali termasuk beberapa tambahan jasa dan fasilitas seperti fasilitas parkir, binatang, kolam renang, ruang olah raga, fasilitas rekreasi, dan ruang rapat. Usaha penyediaan akomodasi yang tercakup disini adalah penyediaan akomodasi jangka pendek yang menyediakan akomodasi, khususnya untuk harian atau mingguan.
3. Hotel ialah suatu usaha yang menggunakan suatu bangunan atau sebagian bangunan yang disediakan secara khusus dimana setiap orang dapat menginap, makan, memperoleh pelayanan dan menggunakan fasilitas lainnya dengan pembayaran

TECHNICAL NOTES

1. *The concepts and definitions for hotel and tourism follow the recommendations from the World Tourism Organization (WTO) and the International Union of Office Travel Organization (IUOTO).*
2. *Accommodation establishment is an establishment that provide short-term accommodation for visitors and other travelers. This establishment may include the provision of accommodation facilities only or with food and beverages facilities. It includes the provision of accommodation with furniture, kitchen, with or without the services of maids and often includes some additional services and facilities such as parking, laundry, swimming pool, gymnasium, recreational facilities, and meeting rooms. Including accommodation establishment such as short-term accommodation, especially for daily or weekly.*
3. *Hotel is a business that uses a building or part of building reserved exclusively where everyone can stay, eat, get services and use other facilities against payment*

4. Hotel Bintang adalah usaha penyediaan akomodasi jangka pendek yang memenuhi ketentuan sebagai hotel bintang dan ditetapkan oleh instansi khusus yang membinanya. Persyaratan tersebut antara lain mencakup:
 - a. Persyaratan fisik, seperti lokasi hotel, kondisi bangunan
 - b. Bentuk pelayanan yang diberikan (service)
 - c. Kualifikasi tenaga kerja, seperti pendidikan dan kesejahteraan karyawan
 - d. Fasilitas olahraga dan rekreasi lainnya yang tersedia, seperti lapangan tenis, kolam renang, dan diskotik
 - e. Jumlah kamar yang tersedia
 Usaha hotel bintang mencakup: hotel bintang lima, hotel bintang empat, hotel bintang tiga, hotel bintang dua, dan hotel bintang satu.
 5. Hotel Non Bintang adalah usaha penyediaan jasa layanan penginapan bagi umum yang dikelola secara komersial dengan menggunakan sebagian atau seluruh bagian bangunan yang telah memenuhi ketentuan sebagai hotel melati yang ditetapkan dalam surat keputusan instansi yang membinanya.
 6. Wisatawan mancanegara adalah setiap pengunjung yang datang ke suatu negara di luar tempat tinggalnya, didorong oleh satu atau beberapa keperluan
4. *Star hotel is an establishment that provide short-term accommodation that has fulfilled the requirements as a star hotel which are determined by specified agency. Those requirements are:*
 - a. Physical requirement, such as location and condition of hotel*
 - b. Services provided*
 - c. Employee qualification, such as education and employee's welfare*
 - d. The availability of sport and other recreation facilities, such as tennis court, swimming pool, discotheque*
 - e. The number of rooms available Including star hotel such as: five star hotel, four star hotel, three star hotel, two star hotel, and one star hotel*
 5. *Non Star Hotel is an accommodation establishment especially prepared to public which manage commercially. It uses a building or part of building and it has fulfilled the requirements as a non star hotel which are determined by specified agency*
 6. *Foreign tourists are every visitor who comes to a country outside their residence, driven by a single or multiple purposes without any*

tanpa bermaksud memperoleh penghasilan di tempat yang dikunjungi dan lamanya kunjungan tersebut tidak lebih dari satu tahun.

- | | |
|---|--|
| <p>7. Tingkat Penghunian Kamar ialah Banyaknya malam kamar yang dihuni dibagi dengan banyaknya malam kamar yang tersedia dikali 100 %</p> <p>8. Rata-rata Lamanya Tamu Menginap ialah banyaknya malam tamu dibagi dengan banyaknya tamu yang datang menginap ke akomodasi/hotel</p> | <p>7. <i>Room Occupancy Rate is the number of room nights occupied divided by the number of room nights available multiplied by 100 %</i></p> <p>8. <i>Average Length of Stay is the number of guest nights divided by the number of guests who coming to spend the night at the accommodation/hotel</i></p> |
|---|--|

ULASAN

Dalam mendukung semangat Wonderful Bengkulu 2020, Keberadaan hotel memiliki peranan penting untuk kemajuan pariwisata. Hotel merupakan salah satu tempat yang digunakan untuk singgah para wisatawan.

Jenis hotel yang ada di Provinsi Bengkulu terdiri atas hotel bintang dan hotel non bintang. Di Provinsi Bengkulu masih kurang tersedia layanan hotel bintang, lebih banyak hotel non bintang. Tahun 2019, jumlah hotel bintang di Provinsi Bengkulu sebanyak 14 hotel dengan total 899 kamar yang tersebar di Kabupaten Bengkulu Selatan dan Kota Bengkulu, sedangkan hotel non bintang tahun 2019 sebanyak 208 hotel dengan 3.440 kamar yang menyebar di seluruh kabupaten/kota.

Akomodasi lainnya penunjang pariwisata ialah penyediaan makan minum. Sebanyak 107 rumah makan/ restoran yang menunjang penyediaan makan minum berdasarkan data Dinas Pariwisata Kabupaten/Kota Se-Provinsi Bengkulu.

Daya Tarik pariwisata ditunjukkan dengan sebanyak 244 destinasi wisata yang mampu menjadi pilihan untuk melakukan plesir di Provinsi Bengkulu. Butuh upaya ekstra untuk memajukan dan memperkenalkan kekayaan wisata provinsi Bengkulu dengan berbagai media. Saat ini ada sebanyak 44 media promosi wisata yang digunakan Dinas Pariwisata kabupaten/kota untuk mempromosikan wisata daerah.

DESCRIPTION

In supporting spirit of the Wonderful Bengkulu 2020, the existence of hotels has an important role for the advancement of tourism. The hotel is one of the places used by tourists.

Types of hotels in Bengkulu Province consist of star hotels and non-star hotels. In Bengkulu Province there are still less star hotel services available, more non-star hotels. In 2019, the number of star hotels in Bengkulu Province was 14 hotels with a total of 899 rooms scattered in Bengkulu Selatan Regency and Bengkulu Municipality, while in 2019 non-star hotels were 208 hotels with 3,440 rooms spread throughout the districts / cities.

Other accommodation supporting tourism is the provision of food and drink. A total of 107 restaurants that support the provision of food and drink based on data from the Regency / Municipality Tourism Office in Bengkulu Province.

The attraction of tourism is shown by as many as 244 tourist destinations that are able to be the choice to do leisure in Bengkulu Province. It takes extra effort to advance and introduce the tourism wealth of Bengkulu province with various media. There are currently 44 tourism promotion media used by the regency / municipality tourism office to promote regional tourism.

Tabel
Table 8.1

Jumlah Akomodasi, Kamar, dan Tempat Tidur yang Tersedia pada Hotel Bintang Menurut Kabupaten/Kota di Provinsi Bengkulu, 2014 – 2019
Number of Accommodations, Available Rooms and Beds in Classified Hotel by Regency/Municipality in Bengkulu Province, 2014 – 2019

Kabupaten/Kota <i>Regency/Municipality</i>	2014		
	Akomodasi <i>Accommodations</i>	Kamar <i>Rooms</i>	Tempat Tidur <i>Beds</i>
(1)	(2)	(3)	(4)
1. Bengkulu Selatan
2. Rejang Lebong
3. Bengkulu Utara
4. Kaur
5. Seluma
6. Mukomuko
7. Lebong
8. Kepahiang
9. Bengkulu Tengah
10. Kota Bengkulu	7	351	512
Provinsi Bengkulu	7	351	512

Lanjutan Tabel/*Continued Table 8.1*

Kabupaten/Kota <i>Regency/Municipality</i>	2015		
	Akomodasi <i>Accommodations</i>	Kamar <i>Rooms</i>	Tempat Tidur <i>Beds</i>
(1)	(5)	(6)	(7)
1. Bengkulu Selatan
2. Rejang Lebong
3. Bengkulu Utara
4. Kaur
5. Seluma
6. Mukomuko
7. Lebong
8. Kepahiang
9. Bengkulu Tengah
10. Kota Bengkulu	8	440	663
Provinsi Bengkulu	8	440	663

Lanjutan Tabel/*Continued Table 8.1*

Kabupaten/Kota <i>Regency/Municipality</i>	2016		
	Akomodasi <i>Accommodations</i>	Kamar <i>Rooms</i>	Tempat Tidur <i>Beds</i>
(1)	(8)	(9)	(10)
1. Bengkulu Selatan
2. Rejang Lebong
3. Bengkulu Utara
4. Kaur
5. Seluma
6. Mukomuko
7. Lebong
8. Kepahiang
9. Bengkulu Tengah
10. Kota Bengkulu	9	523	786
Provinsi Bengkulu	9	523	786

Lanjutan Tabel/*Continued Table 8.1*

Kabupaten/Kota <i>Regency/Municipality</i>	2017		
	Akomodasi <i>Accommodations</i>	Kamar <i>Rooms</i>	Tempat Tidur <i>Beds</i>
(1)	(11)	(12)	(13)
1. Bengkulu Selatan
2. Rejang Lebong
3. Bengkulu Utara
4. Kaur
5. Seluma
6. Mukomuko
7. Lebong
8. Kepahiang
9. Bengkulu Tengah
10. Kota Bengkulu	10	563	919
Provinsi Bengkulu	10	563	919

Lanjutan Tabel/*Continued Table 8.1*

Kabupaten/Kota <i>Regency/Municipality</i>	2018		
	Akomodasi <i>Accommodations</i>	Kamar <i>Rooms</i>	Tempat Tidur <i>Beds</i>
(1)	(14)	(15)	(16)
1. Bengkulu Selatan
2. Rejang Lebong
3. Bengkulu Utara
4. Kaur
5. Seluma
6. Mukomuko
7. Lebong
8. Kepahiang
9. Bengkulu Tengah
10. Kota Bengkulu	10	591	901
Provinsi Bengkulu	10	591	901

Lanjutan Tabel/*Continued Table 8.1*

Kabupaten/Kota <i>Regency/Municipality</i>	2019		
	Akomodasi <i>Accommodations</i>	Kamar <i>Rooms</i>	Tempat Tidur <i>Beds</i>
(1)	(17)	(18)	(19)
1. Bengkulu Selatan	2	41	59
2. Rejang Lebong
3. Bengkulu Utara
4. Kaur
5. Seluma
6. Mukomuko
7. Lebong
8. Kepahiang
9. Bengkulu Tengah
10. Kota Bengkulu	12	858	1 341
Provinsi Bengkulu	14	899	1 400

Catatan/*Note:*Sumber/*Source:* BPS, Survei Hotel Tahunan (VHTL)/*BPS-Statistics Indonesia, Hotels Survey*

Tabel
Table 8.2

Jumlah Akomodasi, Kamar, dan Tempat Tidur yang Tersedia pada Hotel Nonbintang dan Akomodasi Lainnya Menurut Kabupaten/Kota di Provinsi Bengkulu, 2014 – 2019
Number of Accommodations, Available Rooms and Beds in Non-Classified Hotel and Other Accommodations by Regency/ Municipality in Bengkulu Province, 2014 – 2019

Kabupaten/Kota Regency/Municipality	2014		
	Akomodasi Accommodations	Kamar Rooms	Tempat Tidur Beds
(1)	(2)	(3)	(4)
1. Bengkulu Selatan	16	200	329
2. Rejang Lebong	16	247	357
3. Bengkulu Utara	16	224	468
4. Kaur	8	69	108
5. Seluma	3	48	56
6. Mukomuko	17	249	424
7. Lebong	8	121	157
8. Kepahiang	4	71	79
9. Bengkulu Tengah	4	65	110
10. Kota Bengkulu	48	1 202	1 890
Provinsi Bengkulu	140	2 496	3 978

Lanjutan Tabel/*Continued Table 8.2*

Kabupaten/Kota <i>Regency/Municipality</i>	2015		
	Akomodasi <i>Accommodations</i>	Kamar <i>Rooms</i>	Tempat Tidur <i>Beds</i>
(1)	(5)	(6)	(7)
1. Bengkulu Selatan	16	201	314
2. Rejang Lebong	17	289	382
3. Bengkulu Utara	16	203	366
4. Kaur	9	81	123
5. Seluma	3	48	56
6. Mukomuko	17	255	435
7. Lebong	8	119	155
8. Kepahiang	4	75	86
9. Bengkulu Tengah	4	64	96
10. Kota Bengkulu	52	1 301	2 043
Provinsi Bengkulu	146	2 636	4 056

Lanjutan Tabel/*Continued Table 8.2*

Kabupaten/Kota <i>Regency/Municipality</i>	2016		
	Akomodasi <i>Accommodations</i>	Kamar <i>Rooms</i>	Tempat Tidur <i>Beds</i>
	(1)	(8)	(9)
1. Bengkulu Selatan	16	241	391
2. Rejang Lebong	17	306	398
3. Bengkulu Utara	15	205	368
4. Kaur	13	110	161
5. Seluma	3	49	55
6. Mukomuko	17	274	495
7. Lebong	8	121	150
8. Kepahiang	4	85	97
9. Bengkulu Tengah	4	68	84
10. Kota Bengkulu	51	1258	1870
Provinsi Bengkulu	148	2717	4069

Lanjutan Tabel/*Continued Table 8.2*

Kabupaten/Kota <i>Regency/Municipality</i>	2017		
	Akomodasi <i>Accommodations</i>	Kamar <i>Rooms</i>	Tempat Tidur <i>Beds</i>
	(1)	(11)	(12)
1. Bengkulu Selatan	22	287	472
2. Rejang Lebong	17	331	449
3. Bengkulu Utara	16	237	437
4. Kaur	13	126	188
5. Seluma	3	48	58
6. Mukomuko	19	273	455
7. Lebong	9	131	167
8. Kepahiang	4	86	114
9. Bengkulu Tengah	5	84	98
10. Kota Bengkulu	66	1 555	2 241
Provinsi Bengkulu	174	3 158	4 679

Lanjutan Tabel/*Continued Table 8.2*

Kabupaten/Kota <i>Regency/Municipality</i>	2018		
	Akomodasi <i>Accommodations</i>	Kamar <i>Rooms</i>	Tempat Tidur <i>Beds</i>
(1)	(14)	(15)	(16)
1. Bengkulu Selatan	21	287	472
2. Rejang Lebong	18	374	500
3. Bengkulu Utara	16	242	448
4. Kaur	16	167	235
5. Seluma	3	48	58
6. Mukomuko	21	304	525
7. Lebong	10	139	179
8. Kepahiang	4	86	120
9. Bengkulu Tengah	5	82	94
10. Kota Bengkulu	66	1523	2183
Provinsi Bengkulu	180	3252	4814

Lanjutan Tabel/*Continued Table 8.2*

Kabupaten/Kota <i>Regency/Municipality</i>	2019		
	Akomodasi <i>Accommodations</i>	Kamar <i>Rooms</i>	Tempat Tidur <i>Beds</i>
(1)	(17)	(18)	(19)
1. Bengkulu Selatan	22	301	486
2. Rejang Lebong	19	378	522
3. Bengkulu Utara	24	303	493
4. Kaur	19	183	253
5. Seluma	3	48	58
6. Mukomuko	22	305	510
7. Lebong	12	166	227
8. Kepahiang	6	111	153
9. Bengkulu Tengah	7	105	133
10. Kota Bengkulu	74	1 540	2 222
Provinsi Bengkulu	208	3 440	5 057

Catatan/*Note:*Sumber/*Source:* BPS, Survei Hotel Tahunan (VHTL)/*BPS-Statistics Indonesia, Hotels Survey*

Tabel
Table 8.3

Rata-rata Lama Menginap Tamu Asing dan Tamu Domestik pada Hotel Bintang Menurut Bulan (hari) di Provinsi Bengkulu, 2020
Average Length of Stay of Foreign and Domestic Guests at Star Hotel by Month(day) in Bengkulu Province, 2020

Bulan Month	Tamu Asing Foreign Visitor	Tamu Domestik Domestic Visitor
(1)	(2)	(3)
Januari/January	3,59	1,97
Februari/February	1,91	1,89
Maret/March	1,00	1,66
April/April	...	1,84
Mei/May	...	1,97
Juni/June	1,50	1,59
Juli/July	2,00	1,64
Agustus/August	...	1,31
September/September	...	1,52
Oktober/October	...	1,39
November/November	2,00	1,31
Desember/December	1,00	1,23

Catatan/Note:

Sumber/Source: BPS, Survei Hotel Bulanan (VHTS)/BPS-Statistics Indonesia, Monthly Hotels Survey

Tabel
Table 8.4**Persentase Tingkat Penghunian Kamar Hotel Berbintang Menurut Bulan (persen) di Provinsi Bengkulu, 2019-2020****Room Occupancy Rate of Star Hotels by Month (percent) in Bengkulu Province, 2019-2020**

Bulan Month	2019	2020
(1)	(2)	(3)
Januari/January	46,20	43,11
Februari/February	68,27	58,41
Maret/March	64,61	38,71
April/April	57,53	14,13
Mei/May	50,52	15,97
Juni/June	58,98	21,92
Juli/July	66,96	39,33
Agustus/August	62,69	41,40
September/September	65,76	38,92
Oktober/October	68,97	49,88
November/November	69,32	45,45
Desember/December	67,97	45,00

Catatan/Note:

Sumber/Source: BPS, Survei Hotel Bulanan (VHTS)/BPS-Statistics Indonesia, Monthly Hotels Survey

Tabel
Table 8.5**Jumlah Rumah Makan/Restoran Menurut Kabupaten/Kota
di Provinsi Bengkulu, 2017 – 2019**
**Number of Restaurants by Regency/Municipality in
Bengkulu Province, 2017 – 2019**

Kabupaten/Kota Regency/Municipality	2017	2018	2019
(1)	(2)	(3)	(4)
1. Bengkulu Selatan	6	6	6
2. Rejang Lebong	8	8	8
3. Bengkulu Utara	9	9	9
4. Kaur	6	6	6
5. Seluma	5	5	5
6. Mukomuko	10	10	10
7. Lebong	8	8	8
8. Kepahiang	11	11	11
9. Bengkulu Tengah	5	5	5
10. Kota Bengkulu	47	39	39
Provinsi Bengkulu	115	107	107

Catatan/Note: -

Sumber/Source: Dinas Pariwisata Provinsi Bengkulu/Tourism Office of Bengkulu Province

Tabel
Table 8.6

Jumlah Destinasi Wisata yang Dikembangkan oleh Pemerintah Daerah Menurut Kabupaten/Kota di Provinsi Bengkulu, 2020
Number of Tourism Destinations Developed by Local Governments by Regency / Municipality in Bengkulu Province, 2020

Kabupaten/Kota Regency/Municipality	Wisata Alam Natural Tourism	Wisata Budaya Cultur Tourism	Wisata Buatan Artificial Tourism	Wisata Sejarah Historical Tourism
(1)	(2)	(3)	(4)	(5)
1. Bengkulu Selatan	14	-	6	8
2. Rejang Lebong	15	1	4	-
3. Bengkulu Utara	25	-	5	-
4. Kaur	23	-	-	2
5. Seluma	17	-	3	3
6. Mukomuko	26	-	3	3
7. Lebong	19	7	4	-
8. Kepahiang	5	-	2	-
9. Bengkulu Tengah	21	-	4	-
10. Kota Bengkulu	8	1	5	10
Provinsi Bengkulu	173	9	36	26

Catatan/Note: -

Sumber/Source: Dinas Pariwisata Provinsi Bengkulu/Tourism Office of Bengkulu Province

Tabel
Table 8.7**Jumlah Media Promosi Wisata dan Frekuensi Promosi Wisata yang Dikembangkan oleh Pemerintah Daerah Menurut Kabupaten/Kota di Provinsi Bengkulu, 2020**
Number of Tourism Promotion Media and Frequency of Tourism Promotion Developed by Local Governments by Regency / Municipality in Bengkulu Province, 2020

Kabupaten/Kota Regency/Municipality	Media Promosi Wisata Tourism Promotion Media	Frekuensi Promosi Wisata Developed Frequency of Tourism Promotion
(1)	(2)	(3)
1. Bengkulu Selatan	4	12
2. Rejang Lebong	6	12
3. Bengkulu Utara	4	12
4. Kaur	5	12
5. Seluma	2	12
6. Mukomuko	4	12
7. Lebong	3	12
8. Kepahiang	4	12
9. Bengkulu Tengah	3	12
10. Kota Bengkulu	9	12
Provinsi Bengkulu	44	

Catatan/Note: -

Sumber/Source: Dinas Pariwisata Provinsi Bengkulu/Tourism Office of Bengkulu Province

09 TRANSPORTASI DAN KOMUNIKASI

TRANSPORTATION AND COMMUNICATION

Lalu Lintas Penerbangan di Bandara Fatmawati Soekarno, 2020/ Flight Traffic at Soekarno Fatmawati Airport, 2020

Berangkat/
Departure **1 947** • **Banyaknya Pesawat/
Planes** • **1 955** Datang/
Arrival

Sumber/ Source :
Kantor Pengelola Pelabuhan Udara (Bandara), PT. (Persero) Angkasa Pura II /
Airport Management Office (Airport), PT. (Persero) Angkasa Pura II



Banyaknya Kapal/
Ships **1251**

Banyaknya Penumpang (000 orang)/
Passengers (000 peoples) **17,83**

Lalu Lintas Penumpang Angkutan Laut di Pelabuhan Pulau Baiti, 2020/ Passenger Traffic at the Port of Pulau Baiti, 2020

Sumber/ Source :
PT. Pelabuhan Indonesia I (Persero) Cabang Bengkulu, PT ASDP Indonesia Ferry (Persero), dan PT Pelni (Persero)

PENJELASAN TEKNIS

1. Data pengangkutan dan komunikasi, meliputi:
 - a. Panjang Jalan
 - b. Angkutan Darat
 - c. Angkutan Laut
 - d. Angkutan Udara
 - e. Pos dan Telekomunikasi
2. Kantor Pos adalah pemberi pelayanan pengiriman barang, uang dan sebagainya dari suatu tempat ke tempat yang lain. Pengguna pelayanan biasanya diharuskan menempel perangko yang cukup pada sampul surat, kartu pos, pos wesel, warkat pos, paket dan sebagainya. Rumah pos berfungsi sama seperti kantor pos dan kantor pos pembantu, bedanya rumah pos biasanya terletak di daerah terpencil
3. Telekomunikasi adalah setiap pemancaran, pengiriman, dan atau penerimaan dari setiap informasi dalam bentuk tanda-tanda, isyarat, tulisan, gambar, suara dan bunyi melalui sistem kawat, optik, radio atau sistem elektromagnetik lainnya
4. Internet, merupakan sistem komputer umum yang berhubungan secara global dan menggunakan perangkat protokol pertukaran paket

TECHNICAL NOTES

1. *The data of transportation and communication are as follows:*
 - a. Road Length
 - b. Land Transport
 - c. Sea Transport
 - d. Air Transport
 - e. Post and Telecommunication
2. *The Post Office is the service provider on the delivery of goods, money and so forth from one place to another. Service users are usually required to stick stamps on envelopes, postcards, money orders, postal letters, package and so on. Heading home functions as post office and secondary post office. The difference is that heading home is located in remote areas*
3. *Telecommunication is every transmitting and receiving of information in the form of signs, signals, writings, images, sounds and through cable system, optics, radios or other electromagnetic systems*
4. *Internet is a common computer system connected globally and use the packet exchange protocol*

ULASAN

Pembangunan dan peningkatan fasilitas transportasi seperti jalan dan jembatan penting demi memudahkan hubungan komunikasi dan proses mobilisasi penduduk antar daerah dalam menunjang kelancaran distribusi barang dan jasa sehingga berdampak pada peningkatan pertumbuhan ekonomi, utamanya untuk daerah-daerah sulit terjangkau dan terisolir.

Pada tahun 2020, total panjang jalan yang ada di Provinsi Bengkulu adalah 7.188,41 km, yang terdiri dari 792,61 km jalan yang dikelola oleh negara, 1.562,67 km jalan yang dikelola oleh provinsi, dan 4.883,13 km jalan yang dikelola oleh kabupaten/kota se-Provinsi Bengkulu.

Jumlah kendaraan bermotor yang ada di Provinsi Bengkulu setiap tahunnya meningkat. Tahun 2020 terdapat 1,07 juta kendaraan, yang terdiri dari 92.857 ribu mobil penumpang, 1.235 bus, 55.893 truk, dan 923.280 sepeda motor. Angka ini meningkat 2,88% dibanding jumlah kendaraan tahun 2019.

Dari sisi transportasi udara, terjadi penurunan signifikan baik dari jumlah penerbangan maupun penumpang. Data Kantor Pengelola Pelabuhan Udara (Bandara), PT. (Persero) Angkasa Pura II mencatat terdapat penurunan penerbangan pada tahun 2020 sebanyak 51,21%, dan penurunan 52,84% jumlah penumpang dibandingkan dengan tahun 2019.

DESCRIPTION

The construction and improvement of transportation facilities such as roads and bridges is important in order to facilitate communication links and the process of population mobilization between regions in supporting the smooth distribution of goods and services so that it has an impact on increasing economic growth, especially for areas that are difficult to reach and isolated.

In 2020, the total length of roads in Bengkulu Province was 7,188.41 km, consisting of 792.61 km of roads managed by the state, 1,562.67 km of roads managed by the province, and 4,883.13 km of roads managed by regencies / cities throughout Bengkulu Province.

The number of motorized vehicles in Bengkulu Province is increasing every year. In 2020 there were 1.07 million vehicles, consisting of 92,857 thousand passenger cars, 1,235 buses, 55,893 trucks and 923,280 motorbikes. This figure increased by 2.88% compared to the number of vehicles in 2019.

In terms of air transportation, there was a significant decrease in the number of flights and passengers. Data of the Office of the Port Management (Airport), PT. (Persero) Angkasa Pura II recorded a decrease in flights in 2020 by 51.21%, and a decrease of 52.84% in the number of passengers compared to 2019. The number of flights at Fatmawati Soekarno Airport was 3,902 flights during 2020.

Jumlah penerbangan di Bandara Fatmawati Soekarno sebanyak 3.902 penerbangan selama tahun 2020.

Jumlah kapal yang melakukan bongkar muat melalui Pelabuhan Pulau Baii menurun 19,76 persen dibanding tahun sebelumnya. Jumlah penumpang kapal juga menurun dibanding tahun sebelumnya sebesar 27,28 ribu penumpang menjadi 17,83 ribu penumpang selama tahun 2020.

The number of ships loading and unloading through Pulau Baii Port decreased by 19.76 percent compared to the previous year. The number of ship passengers also decreased compared to the previous year by 27.28 thousand passengers to 17.83 thousand passengers during 2020.

<https://bengkulu.bps.go.id>

Gambar 9.1
Figures

Jumlah Kendaraan Bermotor Menurut Jenis Kendaraan (unit) di Provinsi Bengkulu, 2018-2020
Number of Registered Motor Vehicles by Type of Motor Vehicles (units) in Bengkulu Province, 2018-2020

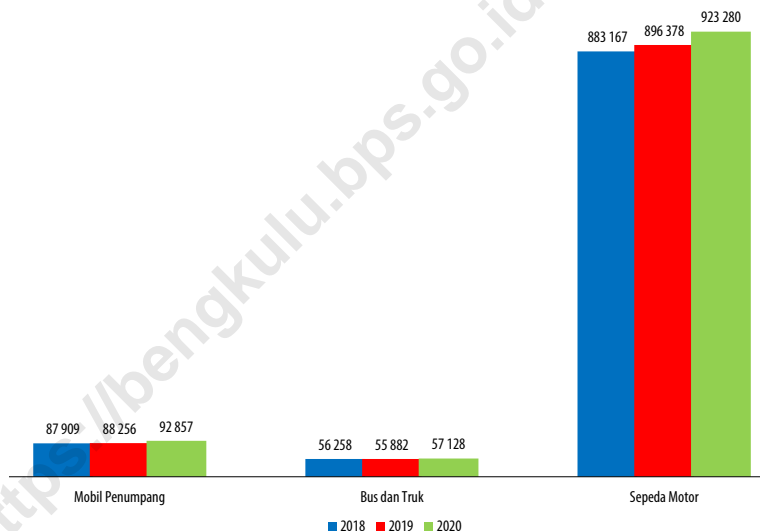

Sumber/Source : Berdasarkan Peraturan Menteri Dalam Negeri No. 66 Tahun 2011 tanggal 28 Desember 2011
Based on Minister Of Home Affairs Regulation No 66/2011, December 28,2011

9.1 TRANSPORTASI TRANSPORTATION

Tabel 9.1.1 **Panjang Jalan¹ Menurut Kabupaten/Kota dan Tingkat Kewenangan Pemerintahan (km) di Provinsi Bengkulu, 2018 – 2020**
Length of Roads¹ by Regency/Municipality and Level of Government Authority (km) in Bengkulu Province, 2018 - 2020

Kabupaten/Kota Regency/Municipality	Tahun Year	Negara ² State ²	Provinsi ³ Province ³	Kabupaten/ Kota ⁴ Regency/ Municipality ⁴	Jumlah Total
(1)	(2)	(3)	(4)	(5)	(6)
1. Bengkulu Selatan	2018	...	164	1 281	1 445
	2019	...	128	1 281	1 409
	2020	...	163,80	1 280,97	1 444,77
2. Rejang Lebong	2018	...	150	658	808
	2019	...	119	658	777
	2020	...	149,85	658,37	808,22
3. Bengkulu Utara	2018	...	572	596	1 168
	2019	...	377	596	973
	2020	...	572,09	595,731	1 167,821
4. Kaur	2018	...	120	579	699
	2019	...	120	579	699
	2020	...	120,30	578,54	698,84
5. Seluma	2018	...	175	669	844
	2019	...	181	669	850
	2020	...	174,52	668,62	843,14
6. Mukomuko	2018	...	97	687	784
	2019	...	97	687	784
	2020	...	97,22	686,78	784,00

Lanjutan Tabel/Continued Table 9.1.1

Kabupaten/Kota Regency/Municipality	Tahun Year	Negara ² State ²	Provinsi ³ Province ³	Kabupaten/ Kota ⁴ Regency/ Municipality ⁴	Jumlah Total
(1)	(2)	(3)	(4)	(5)	(6)
7. Lebong	2018	...	66	546	612
	2019	...	82	546	628
	2020	...	66,16	546,20	612,36
8. Kepahiang	2018	...	124	511	635
	2019	...	121	511	632
	2020	...	123,62	...	123,62
9. Bengkulu Tengah	2018	...	51	414	465
	2019	...	102	414	516
	2020	...	50,93	413,65	464,58
10. Kota Bengkulu	2018	...	44	943	987
	2019	...	52	943	995
	2020	...	44,18	942,567	986,747
Provinsi Bengkulu	2018	793	1 563	6 883	9 238
	2019	793	1 379	6 883	9 055
	2020	792,61	1 562,67	6 371,428	7 934,098

Catatan/Note: 1 Data tidak termasuk panjang jalan tol/Excluding toll road

Sumber/Source: 2 Satker Perencanaan dan Pengawasan Jalan Nasional (P2JN) Provinsi Bengkulu, Kementerian Pekerjaan Umum dan Perumahan Rakyat / National Road Planning and Supervision Working Unit (P2JN) of Bengkulu Province, Minister For Public Works and Human Settlements

3 Dinas Pekerjaan Umum dan Perumahan Rakyat (PUPR) Provinsi Bengkulu / Public Works and Housing Agency of Bengkulu Province

4 Dinas Pekerjaan Umum dan Perumahan Rakyat (PUPR) Kabupaten/Kota di Provinsi Bengkulu / Public Works and Housing Agencies of Regency/Municipality in Bengkulu Province

Tabel
Table 9.1.2

Jumlah Kendaraan Bermotor Menurut Kabupaten/Kota dan Jenis Kendaraan (unit) di Provinsi Bengkulu, 2018 – 2020
Number of Registered Motor Vehicles by Regency/ Municipality and Type of Motor Vehicles (units) in Bengkulu Province, 2018 – 2020

Kabupaten/Kota Regency/Municipality	Akhir Tahun End of Year	Mobil Penumpang Passenger Cars	Bus Buses	Truk Trucks	Sepeda Motor Motor-cycles	Jumlah ¹ Total ¹
(1)	(2)	(3)	(4)	(5)	(6)	(7)
1. Bengkulu Selatan	2018	6 143	69	3 373	70 046	79 631
	2019	5 685	64	3 327	69 492	78 568
	2020	5 803	66	3 270	71 270	80 409
2. Rejang Lebong	2018	8 015	77	5 771	87 985	101 848
	2019	7 706	59	5 544	87 922	101 231
	2020	7 942	60	5 607	90 256	103 865
3. Bengkulu Utara	2018	7 796	40	6 828	136 624	151 288
	2019	7 626	37	6 853	138 481	152 997
	2020	8 010	37	7 149	142 955	158 151
4. Kaur	2018	1 952	18	1 516	35 063	38 549
	2019	1 934	18	1 522	35 371	38 845
	2020	2 028	18	1 565	36 646	40 257
5. Seluma	2018	4 168	14	4 271	77 122	85 575
	2019	4 044	11	4 244	78 253	86 552
	2020	4 160	11	4 288	80 490	88 949
6. Mukomuko	2018	4 522	64	4 910	95 588	105 084
	2019	4 578	63	4 911	97 769	107 321
	2020	4 836	62	4 999	101 458	111 355

Lanjutan Tabel/Continued Table 9.1.2

Kabupaten/Kota Regency/Municipality	Akhir Tahun End of Year	Mobil Penumpang Passenger Cars	Bus Buses	Truk Trucks	Sepeda Motor Motor- cycles	Jumlah ¹ Total ¹
(1)	(2)	(3)	(4)	(5)	(6)	(7)
7. Lebong	2018	1 541	18	1 464	26 761	29 784
	2019	1 540	15	1 443	27 431	30 429
	2020	1 572	14	1 462	28 513	31 561
8. Kepahiang	2018	3 514	38	3 111	44 486	51 149
	2019	3 426	34	2 977	45 340	51 777
	2020	3 544	34	3 011	46 926	53 515
9. Bengkulu Tengah	2018	2 637	13	2 487	40 375	45 512
	2019	2 638	11	2 450	40 869	45 968
	2020	2 810	11	2 525	42 843	48 149
10. Kota Bengkulu	2018	47 621	889	21 287	269 117	338 914
	2019	49 079	908	21 391	275 450	346 828
	2020	52 152	922	22 017	281 923	357 014
Provinsi Bengkulu	2018	87 909	1 240	55 018	883 167	1 027 334
	2019	88 256	1 220	54 662	896 378	1 040 516
	2020	92 857	1 235	55 893	923 280	1 073 375

Catatan/Note: ¹ Mobil Penumpang terdiri dari Sedan, Jeep, dan Minibus/ Passenger cars consist of Sedans, Jeeps and Minibuses
 Bus terdiri dari Microbus dan Bus / Bus consists of Microbus and Bus
 Truck terdiri dari Pickup, Light Truck, dan Truck / Trucks consist of Pickups, Light Trucks, and Trucks
 Jumlah kendaraan secara total merupakan penambahan jumlah Mobil Penumpang, Bus, Truck, Sepeda Motor, serta Kendaraan Khusus. / The total number of vehicles is an increase in the number of Passenger Cars, Buses, Trucks, Motorcycles, and Special Vehicles

Sumber/Source: Badan Pengelolaan Keuangan Daerah Provinsi Bengkulu/ Regional Financial Management Agency of Bengkulu Province

Tabel
Table 9.1.3

**Lalu Lintas Penerbangan di Bandara Fatmawati Soekarno,
2016 - 2020**
**Flight Traffic at Soekarno Fatmawati Airport, 2016 -
2020**

Bandara Fatmawati Fatmawati Airport	2016	2017	2018	2019	2020
(1)	(2)	(3)	(4)	(5)	(6)
Banyak Pesawat / <i>Planes</i>	8 073	9 070	9 749	7 997	3 902
Datang / <i>Arrival</i>	4 031	4 528	4 875	3 999	1 955
Berangkat / <i>Departure</i>	4 042	4 542	4 874	3 998	1 947
Banyaknya Penumpang (Ribuan Orang) <i>Passengers (Thousand People)</i>	910,13	1 011,02	1 068,43	774,39	365,23
Datang / <i>Arrival</i>	468,44	507,53	531,73	381,62	188,17
Berangkat / <i>Departure</i>	441,69	503,49	536,70	392,77	176,98
Transit / <i>Transit</i>	0,00	0,00	0,00	0,00	0,08
Banyaknya Barang (Ton)	2 903,94	3 698,59	4 132,38	3 656,39	2 090,30
Bongkar / <i>Unloading</i>	2 248,82	2 882,13	3 487,84	3 069,67	1 423,46
Muat / <i>Loading</i>	655,12	816,47	644,54	586,73	666,84

Catatan/Note: -

Sumber/Source: Kantor Pengelola Pelabuhan Udara (Bandara), PT. (Persero) Angkasa Pura II / *Airport Management Office (Airport), PT. (Persero) Angkasa Pura II*

Tabel 9.1.4 **Lalu Lintas Penumpang dan Barang Angkutan Laut di Pelabuhan Pulau Baii, 2016 - 2020**
Passenger Traffic and Sea Freight at the Port of Pulau Baii, 2016- 2020

Pelabuhan Pulau Baii <i>Port of Pulau Baii</i>	2016	2017	2018	2019	2020
(1)	(2)	(3)	(4)	(5)	(6)
Banyak Kapal / <i>Ships</i>	1 305	1 419	1 700	1 559	1 251
Banyaknya Penumpang (000 Orang) / <i>Passengers (000 Peoples)</i>	13,60	12,76	12,30	27,28	17,83
Datang / <i>Arrival</i>	5,02	5,77	5,46	13,42	8,65
Berangkat / <i>Departure</i>	8,57	6,99	6,84	13,86	9,19
Banyaknya Barang (Ton)	1 518 819	1 671 742	1 891 680	1 852 222	2 924 982 ^x
Bongkar / <i>Unloading</i>	489 428	379 718	293 714	201 029	494 881 ^x
Muat / <i>Loading</i>	1 029 391	1 292 024	1 597 966	1 651 193	2 430 101 ^x

Catatan/Note: -

Sumber/Source: 2015 - 2018 : PT ASDP Indonesia Ferry (Persero) dan PT Perusahaan Pelayaraan Laut Kumala / *ASDP Indonesia Ferry, Ltd. and Perusahaan Pelayaraan Laut Kumala, Ltd.*

2019 - 2020 : PT ASDP Indonesia Ferry (Persero) dan PT Pelni (Persero) / *ASDP Indonesia Ferry, Ltd. and Pelni, Ltd.*

9.2 KOMUNIKASI COMMUNICATION

Tabel 9.2.1 **Jumlah Kantor Pos Pembantu Menurut Kabupaten/Kota di Provinsi Bengkulu, 2017 – 2020**
Table 9.2.1 **Number of Post Offices Subsidiaries by Regency/ Municipality in Bengkulu Province, 2017 – 2020**

Kabupaten/Kota Regency/Municipality	2017	2018	2019	2020
(1)	(2)	(3)	(4)	(5)
1. Bengkulu Selatan	5	5	5	5
2. Rejang Lebong	5	4	4	4
3. Bengkulu Utara	8	8	8	8
4. Kaur	4	4	4	4
5. Seluma	5	5	5	5
6. Mukomuko	5	5	5	5
7. Lebong	2	2	2	2
8. Kepahiang	3	3	3	3
9. Bengkulu Tengah	4	4	4	4
10. Kota Bengkulu	11	11	11	11
Provinsi Bengkulu	52	51	51	51

Catatan/Note: -

Sumber/Source: PT Pos Indonesia Persero/ Pos Indonesia, Ltd.

Tabel
Table 9.2.2

**Banyaknya Desa¹/Kelurahan menurut Kabupaten/
Kota dan Penerimaan Sinyal Internet Telepon Seluler di
Provinsi Bengkulu, 2019 dan 2020**
*Number of Villages¹/Kelurahan by Regency/Municipality
and Cellular Phone Internet Signal Reception in Bengkulu
Province, 2019 and 2020*

Kabupaten/Kota Regency/Municipality	2019			
	4G/LTE	3G/H/H+/ EVDO	2,5G/E/GPRS	Tidak Ada None
	(1)	(2)	(3)	(4)
1. Bengkulu Selatan	85	59	14	–
2. Rejang Lebong	73	62	19	2
3. Bengkulu Utara	96	95	22	6
4. Kaur	82	74	28	3
5. Seluma	83	78	16	16
6. Mukomuko	81	48	21	2
7. Lebong	71	17	14	–
8. Kepahiang	74	29	5	9
9. Bengkulu Tengah	46	77	19	1
10. Kota Bengkulu	66	1	–	–
Provinsi Bengkulu	757	540	158	39

2020				
Kabupaten/Kota Regency/Municipality	4G/LTE	3G/H/H+/ EVDO	2,5G/E/GPRS	Tidak Ada None
(1)	(6)	(7)	(8)	(9)
1. Bengkulu Selatan	121	32	4	1
2. Rejang Lebong	101	39	14	2
3. Bengkulu Utara	131	54	26	8
4. Kaur	131	41	12	5
5. Seluma	139	41	6	12
6. Mukomuko	110	34	8	–
7. Lebong	84	12	6	–
8. Kepahiang	87	21	7	2
9. Bengkulu Tengah	94	33	14	2
10. Kota Bengkulu	66	1	–	–
Provinsi Bengkulu	1 064	308	97	32

Catatan/Note: ¹ Desa pada tabel ini termasuk Unit Permukiman Transmigrasi (UPT) yang masih dibina oleh kementerian terkait dan nagari di Provinsi Sumatera Barat/Villages in this table include Transmigration Settlement Unit which is still fostered by the relevant ministries and the nagari in the Province of Sumatera Barat

Sumber/Source: BPS, Pendataan Potensi Desa (Podes)/ BPS–Statistics Indonesia, Village Potential Data Collection

Tabel
Table 9.2.3**Rate Penggunaan Telepon Menurut Kabupaten/Kota di
Provinsi Bengkulu, 2020**
*Telephone Usage Rate by Regency / Municipality in
Bengkulu Province, 2020*

Kabupaten/Kota Regency/Municipality	Jumlah Capacity (SST)	Total Penggunaan Total Usage
(1)	(2)	(3)
1. Bengkulu Selatan	4 696	2 810
2. Rejang Lebong	8 825	4 576
3. Bengkulu Utara	3 496	1 843
4. Kaur	1 960	924
5. Seluma	1 184	539
6. Mukomuko	2 952	2 130
7. Lebong	1 472	767
8. Kepahiang	2 224	1 087
9. Bengkulu Tengah	8 738	5 612
10. Kota Bengkulu	41 638	20 312
Provinsi Bengkulu	77 185	40 600

Catatan/Note: -

Sumber/Source: PT. Telekomunikasi Indonesia Area Bengkulu/PT. Telecommunication Indonesia of Bengkulu Area

Tabel
Table 9.2.4

Kapasitas Akses Internet Kecepatan Tinggi (Speedy) Terisi dan Terpakai Menurut Kabupaten/Kota di Provinsi Bengkulu, 2020
High Speed Internet Access (Speedy) Filled and Used Capacity by Regency / Municipality in Bengkulu Province, 2020

Kabupaten/Kota Regency/Municipality	Kapasitas Terisi Filled Capacity	Kapasitas Terpakai Used Capacity	Siap Pakai Ready to Use
(1)	(2)	(3)	(4)
1. Bengkulu Selatan	4 696	3 510	1 186
2. Rejang Lebong	8 825	6 253	2 572
3. Bengkulu Utara	3 496	2 412	1 084
4. Kaur	1 960	1 241	719
5. Seluma	1 184	721	463
6. Mukomuko	2 952	2 525	427
7. Lebong	1 472	1 418	54
8. Kepahiang	2 224	1 617	607
9. Bengkulu Tengah	8 738	5 795	2 943
10. Kota Bengkulu	41 638	26 990	14 648
Provinsi Bengkulu	77 185	52 482	24 703

Catatan/Note: -

Sumber/Source: PT. Telekomunikasi Indonesia Area Bengkulu/PT. Telecommunication Indonesia of Bengkulu Area

Indeks Kemahalan Konstruksi, 2020/ Construction Cost Index, 2020

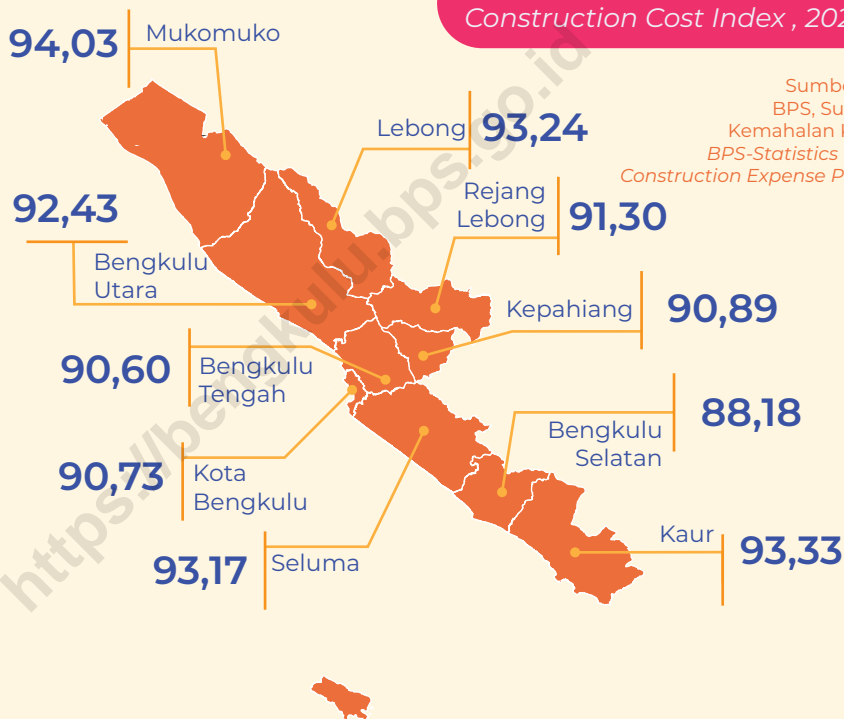

Sumber / Source:
BPS, Survei Harga
Kemahalan Konstruksi/
BPS-Statistics Indonesia,
Construction Expense Price Survey

Indeks Kemahalan Konstruksi, 2018-2020/ Construction Cost Index, 2018-2020

Sumber / Source:
BPS, Survei Harga Kemahalan Konstruksi/
BPS-Statistics Indonesia,
Construction Expense Price Survey

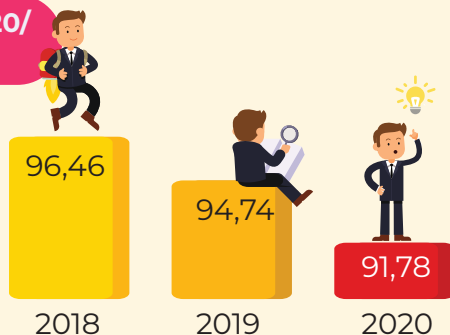

PENJELASAN TEKNIS

1. Indeks Harga Konsumen (IHK) adalah indikator inflasi yang dihitung di 82 kota, mencakup sekitar 225-462 komoditas yang dihitung berdasarkan pola konsumsi hasil Survei Biaya Hidup (SBH) di 82 kota tahun 2012.
2. Inflasi adalah persentase (%) perubahan IHK bulanan diperoleh dari:

$$\frac{IHK_n - IHK_{n-1}}{IHK_{n-1}} \times 100\%$$

dimana :

IHK_n = indeks bulan n

IHK_{n-1} = indeks bulan n-1

3. Inflasi dihitung berdasarkan harga konsumen berbagai komoditas yang dikelompokkan menjadi tujuh, yaitu: bahan makanan; makanan jadi, minuman, rokok dan tembakau; perumahan, air dan listrik; sandang; kesehatan; pendidikan, rekreasi dan olahraga serta transportasi dan komunikasi.

TECHNICAL NOTES

1. *The Consumer Price Index (CPI) is the inflation indicator which is calculated in 45 cities, covering approximately 249-353 commodities that are calculated based on the consumption pattern of Cost of Living Survey (CLS) in 45 cities in 2007.*
2. *Inflation is the percentage (%) of the changes in monthly CPI is obtained from:*

$$\frac{IHK_n - IHK_{n-1}}{IHK_{n-1}} \times 100\%$$

where:

IHK_n = index in n-th

month

IHK_{n-1} = index in (n-1)-th month

3. *Inflation is calculated based on the consumer prices of various commodities that grouped into seven, namely: groceries; food, beverages, cigarettes and tobacco; housing, water, electricity; clothing; health; education, recreation and sport; and transportation and communication.*

ULASAN

Pada tahun 2020, total investasi perusahaan penanaman modal asing di Provinsi Bengkulu mencapai 2,768 triliun rupiah. Nilai ini meningkat dari tahun 2019 sebesar 2,186 triliun rupiah. Sedangkan Nilai investasi perusahaan penanaman modal dalam negeri ditahun 2020 mengalami penurunan dibanding tahun sebelumnya. Dari 5,471 triliun rupiah ditahun 2019, menjadi 5,241 triliun rupiah ditahun 2020

Jumlah koperasi yang ada di Provinsi Bengkulu pada tahun 2020 sebanyak 2.771 koperasi. Dimana sebanyak 1.947 koperasi berstatus koperasi aktif dan sebanyak 533 koperasi memiliki sertifikat NIK.

Indeks Harga Konsumen (IHK) adalah indikator inflasi yang dihitung di 90 kota tahun dasar 2018=100, mencakup sekitar 225-462 komoditas yang dihitung berdasarkan pola konsumsi hasil Survei Biaya Hidup (SBH) di 90 kota tahun 2012.

DESCRIPTION

In 2020, the total investment of foreign investment companies in Bengkulu Province will reach IDR 2.768 trillion. This value increased from 2019 amounting to 2.186 trillion rupiah. Meanwhile, the investment value of domestic investment companies in 2020 has decreased compared to the previous year. From 5.471 trillion rupiah in 2019, to 5.241 trillion rupiah in 2020

The number of cooperatives in Bengkulu Province in 2020 was 2.771 cooperatives. Where as many as 1,947 cooperatives have the status of active cooperatives and as many as 533 cooperatives have NIK certificates.

The Consumer Price Index (CPI) is the inflation indicator which is calculated in 90 cities based year 2018=100, covering approximately 225-462 commodities that are calculated based on the consumption pattern of Cost of Living Survey (CLS) in 90 cities in 2012.

Tabel
Table 10.1

Indeks Harga Konsumen per Bulan Menurut Kelompok Pengeluaran di Kabupaten/Kota Bengkulu (2018=100), 2020
Consumer Price Index per Month by Expenditure Group in Bengkulu Regency/Municipality (2018=100), 2020

Bulan Month	Makanan, Minuman, dan Tembakau Food, Beverages, Tobacco	Pakaian dan Alas Kaki Clothing and Footwear	Perumahan, Air, Listrik, Gas, dan Bahan Bakar Housing, Water, Electricity, Gas and Fuel
(1)	(2)	(3)	(4)
Januari/January	104,20	108,16	101,63
Februari/February	104,40	108,18	101,56
Maret/March	104,49	108,26	101,59
April/April	103,26	108,23	101,59
Mei/May	102,56	108,38	101,55
Juni/June	103,54	108,43	101,51
Juli/July	103,16	108,55	101,38
Agustus/August	102,45	108,54	102,21
September/September	102,38	108,52	102,17
Oktober/October	102,65	108,52	102,06
November/November	102,96	108,52	103,25
Desember/December	103,37	108,65	103,15

Lanjutan Tabel/*Continued Table* 10.1

Bulan <i>Month</i>	Perlengkapan, Peralatan dan Pemeliharaan Rutin Rumah Tangga <i>Households Furnishing, Equipment, and Routine Maintenance</i>	Kesehatan <i>Health</i>	Transportasi <i>Transportation</i>
(1)	(5)	(6)	(7)
Januari/January	102,71	109,43	102,58
Februari/February	102,20	112,73	102,56
Maret/March	102,24	112,44	102,00
April/April	102,54	112,65	101,93
Mei/May	102,45	112,74	105,09
Juni/June	102,74	112,84	103,56
Juli/July	102,65	113,22	102,32
Agustus/August	102,34	113,87	103,42
September/September	102,00	113,99	103,60
Oktober/October	101,90	114,03	103,50
November/November	102,47	114,07	103,98
Desember/December	102,47	114,23	104,47

Lanjutan Tabel/*Continued Table* 10.1

Bulan Month	Informasi, Komunikasi dan Jasa Keuangan Information, Communication and Financial Services	Rekreasi, Olahraga, dan Budaya Recreation, Sport and Culture	Pendidikan Education
(1)	(8)	(9)	(10)
Januari/January	100,77	100,99	100,98
Februari/February	100,77	101,06	100,98
Maret/March	100,55	101,06	100,98
April/April	99,55	101,27	100,98
Mei/May	99,55	101,35	100,98
Juni/June	99,72	100,83	100,98
Juli/July	99,72	101,50	100,98
Agustus/August	99,72	101,84	100,34
September/September	99,72	102,29	100,48
Oktober/October	99,72	102,29	100,48
November/November	99,86	101,79	100,15
Desember/December	99,96	101,13	100,15

Lanjutan Tabel/*Continued Table 10.1*

Bulan Month	Penyediaan Makanan dan Minuman/Restoran <i>Accomodation of Food and Beverages/Restaurants</i>	Perawatan Pribadi dan Jasa Lainnya <i>Personal Care and Other Services</i>
(1)	(11)	(12)
Januari/January	104,20	107,95
Februari/February	104,20	107,75
Maret/March	104,20	108,96
April/April	104,31	109,32
Mei/May	104,31	110,77
Juni/June	104,62	110,64
Juli/July	104,68	111,83
Agustus/August	104,68	114,26
September/September	105,07	114,94
Oktober/October	105,07	114,67
November/November	105,38	114,13
Desember/December	105,38	113,47

Catatan/Note: -

Sumber/Source: BPS, Survei Harga Konsumen/BPS-Statistics Indonesia, Consumer Price Survey

Tabel
Table 10.2

**Laju Inflasi Bulanan Menurut Kelompok Pengeluaran di
Kabupaten/Kota Bengkulu (2018=100), 2020**
*Inflation Rate per Month by Expenditure Group in Bengkulu
Regency/Municipality (2018=100), 2020*

Bulan Month	Makanan, Minuman, dan Tembakau Food, Beverages, Tobacco	Pakaian dan Alas Kaki Clothing and Footwear	Perumahan, Air, Listrik, Gas, dan Bahan Bakar Housing, Water, Electricity, Gas and Fuel
(1)	(2)	(3)	(4)
Januari/January	0,86	0,20	0,00
Februari/February	1,06	0,21	-0,07
Maret/March	1,14	0,29	-0,04
April/April	-0,05	0,26	-0,04
Mei/May	-0,73	0,40	-0,08
Juni/June	0,22	0,44	-0,12
Juli/July	-0,15	0,56	-0,25
Agustus/August	-0,83	0,55	0,57
September/September	-0,90	0,53	0,53
Oktober/October	-0,64	0,53	0,42
November/November	-0,34	0,53	1,59
Desember/December	0,06	0,65	1,50

Lanjutan Tabel/*Continued Table* 10.2

Bulan Month	Perlengkapan, Peralatan dan Pemeliharaan Rutin Rumah Tangga Households Furnishing, Equipment, and Routine Maintenance	Kesehatan Health	Transportasi Transportation
(1)	(5)	(6)	(7)
Januari/January	0,15	0,26	-0,93
Februari/February	-0,35	3,29	-0,96
Maret/March	-0,31	3,02	-1,50
April/April	-0,02	3,22	-1,56
Mei/May	-0,11	3,30	1,49
Juni/June	0,18	3,39	0,01
Juli/July	0,09	3,74	-1,19
Agustus/August	-0,21	4,33	-0,13
September/September	-0,55	4,44	0,05
Oktober/October	-0,64	4,48	-0,05
November/November	-0,09	4,52	0,42
Desember/December	-0,09	4,66	0,89

Lanjutan Tabel/*Continued Table* 10.2

Bulan Month	Informasi, Komunikasi dan Jasa Keuangan Information, Communication and Financial Services	Rekreasi, Olahraga, dan Budaya Recreation, Sport and Culture	Pendidikan Education
(1)	(8)	(9)	(10)
Januari/January	-0,15	1,10	0,00
Februari/February	-0,15	1,17	0,00
Maret/March	-0,37	1,17	0,00
April/April	-1,36	1,38	0,00
Mei/May	-1,36	1,46	0,00
Juni/June	-1,19	0,94	0,00
Juli/July	-1,19	1,61	0,00
Agustus/August	-1,19	1,95	-0,63
September/September	-1,19	2,40	-0,50
Oktober/October	-1,19	2,40	-0,50
November/November	-1,05	1,90	-0,82
Desember/December	-0,95	1,24	-0,82

Lanjutan Tabel/*Continued Table 10.2*

Bulan Month	Penyediaan Makanan dan Minuman/Restoran Accommodation of Food and Beverages/Restaurants	Perawatan Pribadi dan Jasa Lainnya Personal Care and Other Services
(1)	(11)	(12)
Januari/January	0,20	0,28
Februari/February	0,20	0,10
Maret/March	0,20	1,23
April/April	0,31	1,56
Mei/May	0,31	2,91
Juni/June	0,61	2,79
Juli/July	0,66	3,89
Agustus/August	0,66	6,15
September/September	1,04	6,78
Oktober/October	1,04	6,53
November/November	1,34	6,03
Desember/December	1,34	5,42

Catatan/Note: -

Sumber/Source: BPS, Survei Harga Konsumen/BPS-Statistics Indonesia, Consumer Price Survey

Tabel 10.3
Table

Jumlah dan Nilai Investasi Perusahaan Penanaman Modal Asing Menurut Kabupaten/Kota di Provinsi Bengkulu (Juta Rupiah), 2019 - 2020
Number and Value of Investment of Foreign Investment Companies by Regency / Municipality in Bengkulu Province (Million Rupiahs), 2019 - 2020

Kabupaten/Kota Regency/Municipality	2019		2020	
	Jumlah Investasi Total Investment	Nilai Investasi Investment Value	Jumlah Investasi Total Investment	Nilai Investasi Investment Value
(1)	(3)	(4)	(5)	(6)
1. Bengkulu Selatan	...	14 165,14	4	6 553,44
2. Rejang Lebong	5	0,00	7	440,64
3. Bengkulu Utara	8	15 649,50	23	19 647,36
4. Kaur	5	6 997,50	10	68 729,76
5. Seluma	5	456,00	11	19 406,88
6. Mukomuko	12	251 715,00	23	51 837,12
7. Lebong	6	59 809,50	6	1 391,04
8. Kepahiang	2	13 866,00	0	0,00
9. Bengkulu Tengah	10	132 168,00	14	768,96
10. Kota Bengkulu	15	1 692 010,50	27	2 600 197,92
Provinsi Bengkulu	68	2 186 837,14	125	2 768 973,12

Catatan/Note: -

Sumber/Source: Dinas Penanaman Modal dan Pelayanan Satu Pintu Provinsi Bengkulu/Bengkulu Provincial Investment and Service Office

Tabel
Table 10.4

**Jumlah dan Nilai Investasi Perusahaan Penanaman Modal
Dalam Negeri Menurut Kabupaten/Kota di Provinsi
Bengkulu (Juta Rupiah), 2019 - 2020**
**Number and Value of Investment of Domestic Investment
Companies by Regency / Municipality in Bengkulu Province
(Juta Rupiah), 2019 - 2020**

Kabupaten/Kota Regency/Municipality	2019		2020	
	Jumlah Investasi Total Investment	Nilai Investasi Investment Value	Jumlah Investasi Total Investment	Nilai Investasi Investment Value
(1)	(3)	(4)	(5)	(6)
1. Bengkulu Selatan	27	235 316,30	33	625 420,00
2. Rejang Lebong	0	782 305,30	31	7 065,70
3. Bengkulu Utara	20	836 375,90	48	277 351,70
4. Kaur	15	90 216,50	79	224 884,40
5. Seluma	8	1 260 894,70	31	934 825,40
6. Mukomuko	11	178 486,60	24	117 712,40
7. Lebong	16	1 798 520,50	16	558 446,40
8. Kepahiang	16	169 058,70	22	133 950,10
9. Bengkulu Tengah	12	2 738,30	44	1 879 577,80
10. Kota Bengkulu	46	116 993,80	183	481 484,70
Provinsi Bengkulu	171	5 470 906,60	511	5 240 718,60

Catatan/Note: -

Sumber/Source: Dinas Penanaman Modal dan Pelayanan Satu Pintu Provinsi Bengkulu/Bengkulu Provincial Investment and Service Office

Tabel
Table 10.5

Jumlah Koperasi Aktif dan Bersertifikat Nomor Induk Koperasi (NIK) Menurut Kabupaten/Kota di Provinsi Bengkulu, 2020
Number of Active Cooperatives and Cooperative Master Number (CMN) Certified by Regency / Municipality in Bengkulu Province, 2020

Kabupaten/Kota Regency/Municipality	Jumlah Koperasi Number of Cooperatives	Koperasi Aktif Active Cooperatives	Bersertifikat NIK CMN Certified
(1)	(2)	(3)	(4)
1. Bengkulu Selatan	226	83	50
2. Rejang Lebong	197	93	67
3. Bengkulu Utara	253	214	35
4. Kaur	294	169	31
5. Seluma	293	207	22
6. Mukomuko	189	134	43
7. Lebong	84	45	26
8. Kepahiang	100	94	47
9. Bengkulu Tengah	202	176	10
10. Kota Bengkulu	933	732	202
Provinsi Bengkulu	2 771	1 947	533

Catatan/Note: -

Sumber/Source: Dinas Koperasi dan UKM Provinsi Bengkulu/Cooperatives and SMEs Services of Bengkulu Province

Tabel
Table 10.6**Indeks Kemahalan Konstruksi Menurut Kabupaten/Kota
di Provinsi Bengkulu, 2018 - 2020**
*Construction Cost Index by Regency / Municipality in
Bengkulu Province, 2018 - 2020*

Kabupaten/Kota Regency/Municipality	Indeks Kemahalan Konstruksi Construction Cost Index		
	2018	2019	2020
(1)	(3)	(4)	(5)
1. Bengkulu Selatan	93,03	91,79	88,18
2. Rejang Lebong	94,99	95,03	91,30
3. Bengkulu Utara	96,05	94,82	92,43
4. Kaur	96,91	97,46	93,33
5. Seluma	97,10	95,44	93,17
6. Mukomuko	102,40	98,30	94,03
7. Lebong	97,71	95,18	93,24
8. Kepahiang	95,64	93,65	90,89
9. Bengkulu Tengah	95,79	93,32	90,60
10. Kota Bengkulu	98,25	92,65	90,73
Provinsi Bengkulu	96,46	94,74	91,78

Catatan/Note: -

Sumber/Source: BPS, Survei Harga Kemahalan Konstruksi/BPS-Statistics Indonesia, Construction Expense Price Survey

Tabel
Table 10.7

Dana Perbankan menurut Kelompok Bank di Provinsi Bengkulu (Jutaan Rupiah), 2020
Banking Funds by Group of Banks in Bengkulu Province (Million Rupiahs), 2020

Kelompok Bank Group of Banks	Triwulan 1 1 st Quarter	Triwulan 2 2 nd Quarter
(1)	(2)	(3)
I. Bank Pemerintah/Government Banks	10 129 851	10 585 454
- Giro/Giro	1 721 431	1 983 070
- Tabungan/Saving	5 916 721	6 303 588
- Deposito/Deposit	2 491 699	2 298 796
II. Bank Swasta Nasional/Private National Banks	2 591 288	2 690 833
- Giro/Giro	317 135	286 976
- Tabungan/Saving	1 595 526	1 637 369
- Deposito/Deposit	678 627	766 488
III. B P R/Rural Bank	100 778	100 778
- Giro/Giro
- Tabungan/Saving	42 004	42 004
- Deposito/Deposit	58 774	58 774
IV. Bank Asing dan Campuran/Foreign Bank
- Giro/Giro
- Tabungan/Saving
- Deposito/Deposit
Jumlah/Total (I+II+III+IV)	12 821 917	13 377 065
- Giro/Giro	2 038 566	2 270 047
- Tabungan/Saving	7 554 252	7 982 961
- Deposito/Deposit	3 229 099	3 124 057

Lanjutan Tabel/*Continued Table 10.7*

Kelompok Bank <i>Group of Banks</i>	Triwulan 3 <i>3rd Quarter</i>	Triwulan 4 <i>4th Quarter</i>
(1)	(4)	(5)
I. Bank Pemerintah/<i>Government Banks</i>	11 508 032	11 265 769
- Giro/ <i>Giro</i>	2 408 375	1 982 630
- Tabungan/ <i>Saving</i>	6 632 404	6 855 402
- Deposito/ <i>Deposit</i>	2 467 253	2 427 737
II. Bank Swasta Nasional/<i>Private National Banks</i>	2 775 282	2 872 641
- Giro/ <i>Giro</i>	265 726	280 548
- Tabungan/ <i>Saving</i>	1 727 424	1 804 392
- Deposito/ <i>Deposit</i>	782 132	787 701
III. B P R/<i>Rural Bank</i>	100 778	100 778
- Giro/ <i>Giro</i>
- Tabungan/ <i>Saving</i>	42 004	42 004
- Deposito/ <i>Deposit</i>	58 774	58 774
IV. Bank Asing dan Campuran/<i>Foreign Bank</i>
- Giro/ <i>Giro</i>
- Tabungan/ <i>Saving</i>
- Deposito/ <i>Deposit</i>
Jumlah/<i>Total (I+II+III+IV)</i>	14 384 091	14 239 188
- Giro/ <i>Giro</i>	2 674 101	2 263 178
- Tabungan/ <i>Saving</i>	8 401 832	8 701 798
- Deposito/ <i>Deposit</i>	3 308 158	3 274 212

Catatan/*Note*: -Sumber/*Source*: Bank Indonesia Provinsi Bengkulu/*Bank Indonesia of Bengkulu Province*

Tabel
Table 10.8**Posisi Kredit Perbankan menurut Jenis Penggunaan di
Provinsi Bengkulu (Jutaan Rupiah), 2016-2020**
**Banking Credit Position by Use in Bengkulu Province
(Million Rupiahs), 2016-2020**

Tahun Year	Kredit Modal Kerja Working Capital Credit	Kredit Investasi Investment Credit	Kredit Konsumsi Consumer Credit	Jumlah Total
(1)	(2)	(3)	(3)	(4)
2016	4 860 433	3 546 921	10 714 666	19 122 020
2017	5 296 090	4 069 833	11 473 684	20 839 606
2018	6 229 367	6 586 488	12 539 773	25 355 629
2019	6 053 176	8 192 197	13 371 722	27 617 095
2020	7 109 474	8 264 533	13 924 516	29 298 524

Catatan/Note: -

Sumber/Source: Bank Indonesia Provinsi Bengkulu/Bank Indonesia of Bengkulu Province

Tabel
Table 10.9

Pinjaman Perbankan menurut Kelompok Bank di Provinsi Bengkulu (Jutaan Rupiah), 2016 - 2020
Banking Credits by Group of Banks In Bengkulu Province (Million Rupiahs), 2016 - 2020

Jenis Penggunaan Type of Usage	2016	2017	2018
(1)	(2)	(3)	(4)
I. Bank Pemerintah/Government Banks	13 964 130	15 560 079	17 504 632
- Investasi/Investment	3 244 334	3 758 758	4 578 878
- Modal Kerja/Capital	1 910 053	2 410 295	2 675 386
- Konsumsi/Consumption	8 809 743	9 391 026	10 250 367
II. Bank Swasta Nasional/Private National Banks	4 978 131	5 038 665	7 605 211
- Investasi/Investment	1 524 879	1 425 571	1 535 181
- Modal Kerja/Capital	1 612 605	1 620 986	3 865 984
- Konsumsi/Consumption	1 840 646	1 992 108	2 204 046
III. B P R/Rural Bank	158 836	196 193	216 113
- Investasi/Investment	91 219	111 761	115 307
- Modal Kerja/Capital	24 263	30 248	38 798
- Konsumsi/Consumption	43 354	54 184	62 008
IV. Bank Asing dan Campuran/Foreign Bank	20 923	44 669	29 674
- Investasi/Investment
- Modal Kerja/Capital	...	8 304	6 321
- Konsumsi/Consumption	20 923	36 365	23 352
Jumlah/Total (I+II+III+IV)	19 122 020	20 839 606	25 355 628
- Investasi/Investment	4 860 433	5 296 090	6 229 367
- Modal Kerja/Capital	3 546 921	4 069 833	6 586 488
- Konsumsi/Consumption	10 714 666	11 473 684	12 539 773

Lanjutan Tabel/Continued Table 10.9

Jenis Penggunaan Type of Usage	2019	2020 ¹
(1)	(5)	(6)
I. Bank Pemerintah/Government Banks	18 997 139	20 828 013
- Investasi/Investment	4 373 523	5 477 187
- Modal Kerja/Capital	3 654 117	3 671 175
- Konsumsi/Consumption	10 969 499	11 679 651
II. Bank Swasta Nasional/Private National Banks	8 469 885	8 326 509
- Investasi/Investment	1 630 723	1 583 357
- Modal Kerja/Capital	4 499 505	4 557 606
- Konsumsi/Consumption	2 339 657	2 185 546
III. B P R/Rural Bank	135 124	135 124
- Investasi/Investment	48 930	48 930
- Modal Kerja/Capital	31 730	31 730
- Konsumsi/Consumption	54 464	54 464
IV. Bank Asing dan Campuran/Foreign Bank	14 946	8 878
- Investasi/Investment
- Modal Kerja/Capital	6 844	4 022
- Konsumsi/Consumption	8 102	4 856
Jumlah/Total (I+II+III+IV)	27 617 095	29 298 524
- Investasi/Investment	6 053 176	7 109 474
- Modal Kerja/Capital	8 192 197	8 264 533
- Konsumsi/Consumption	13 371 722	13 924 517

Catatan/Note: ¹ Posisi Bulan November / Up to November

Sumber/Source: Bank Indonesia Provinsi Bengkulu/Bank Indonesia of Bengkulu Province

Tabel
Table 10.10

Jumlah Rekening dan Posisi DPK Perbankan Menurut Kabupaten/Kota di Provinsi Bengkulu, 2020
The Number of Accounts and Nominal Value of Saving by Regency/Municipality in Bengkulu Province, 2020

Kode Wilayah Area Code	Kabupaten/Kota Regency/Municipality	Jumlah Rekening Number of Accounts	Posisi DPK Nominal Value (Juta/Million Rp)
(1)	(2)	(3)	(4)
01	Bengkulu Selatan, Seluma, Kaur	567 671	2 069 167
02	Rejang Lebong, Lebong, Kepahiang	510 224	2 326 854
03	Bengkulu Utara, Mukomuko	570 815	2 315 023
04	Kota Bengkulu	33 557	267 685
05	Bengkulu Tengah	921 081	7 260 458
Jumlah/Total		2 603 348	143 239 187

Catatan/Note: -

Sumber/Source: Bank Indonesia Provinsi Bengkulu/Bank Indonesia of Bengkulu Province

Tabel
Table 10.11**Posisi Likuiditas Perbankan di Provinsi Bengkulu (Juta Rupiah), 2010 - 2020**
Banking Liquidity Position in Bengkulu Province (Million Rupiahs), 2010 - 2020

Tahun Year	Kas Cash	Saldo Giro Giro Balance	Jumlah Total
(1)	(2)	(3)	(3)
2010	374 223	854 441	1 228 664
2011	385 342	1 293 473	1 678 815
2012	385 501	1 780 510	2 166 011
2013	616 435	1 321 198	1 937 633
2014	714 592	1 470 327	2 184 919
2015	754 891	531 934	1 286 825
2016	783 101	649 111	1 432 212
2017	672 069	1 938 214	2 610 283
2018	662 031	1 763 051	2 425 082
2019	648 469	1 483 885	2 132 354
2020 ¹	436 884	2 523 273	2 960 157

Catatan/Note: ¹ Posisi Bulan November / Up to November

Sumber/Source: Bank Indonesia Provinsi Bengkulu/Bank Indonesia of Bengkulu Province

Tabel
Table 10.12

**Posisi Pinjaman Rupiah dan Valuta Asing yang Diberikan
Bank Umum dan BPR Menurut Lapangan Usaha di
Provinsi Bengkulu, (Juta Rupiah), 2016 - 2020**
*The Loan Positions of Rupiahs and Foreign Currency
Granted by Commercial dan Rural Banks by Business Field
in Bengkulu Province (Million Rupiahs), 2016 - 2020*

Lapangan Usaha Industry	2016	2017	2018
(1)	(2)	(3)	(4)
A. Lapangan Usaha			
Pertanian Peternakan Kehutanan dan Perikanan	469 052	507 376	552 757
Pertambangan dan Penggalian	26 662	15 622	145 031
Industri Pengolahan	375 568	425 446	737 547
Listrik Gas dan Air Bersi	51 066	187 815	622 322
Konstruksi	330 120	294 262	422 964
Perdagangan Hotel dan Restoran	3 870 691	4 091 191	5 751 496
Pengangkutan dan Komunikasi	95 447	115 384	136 176
Keuangan Real Estate dan Jasa Perusahaan	264 355	243 582	297 215
Jasa - jasa	2 924 393	3 485 245	4 150 348
B. Bukan Lapangan Usaha			
Rumah Tinggal	1 608 210	1 904 339	2 309 591
Flat dan Apartemen	15 973	13 537	16 542
Ruko dan Rukan	193 593	174 592	157 868
Kendaraan Bermotor	993 979	1 065 772	1 161 894
Lainnya	7 902 911	8 315 444	8 893 878
Jumlah (A)	8 407 354	9 365 923	12 815 856
Jumlah (B)	10 714 666	11 473 684	12 539 773
Jumlah (A + B)	19 122 020	20 839 607	25 355 629

Lanjutan Tabel/*Continued Table* 10.12

Lapangan Usaha <i>Industry</i>	2019	2020 ¹
(1)	(5)	(6)
A. Lapangan Usaha		
Pertanian Peternakan Kehutanan dan Perikanan	604 093	704 649
Pertambangan dan Penggalian	70 918	170 315
Industri Pengolahan	667 515	810 676
Listrik Gas dan Air Bersih	1 457 765	1 819 223
Konstruksi	322 003	401 524
Perdagangan Hotel dan Restoran	5 765 340	5 991 261
Pengangkutan dan Komunikasi	159 151	173 790
Kuangan Real Estate dan Jasa Perusahaan	301 559	476 945
Jasa - jasa	4 897 028	4 825 625
B. Bukan Lapangan Usaha		
Rumah Tinggal	2 571 751	2 604 870
Flat dan Apartemen	13 972	10 966
Ruko dan Rukan	140 755	113 888
Kendaraan Bermotor	1 128 180	828 755
Lainnya	9 517 063	10 366 037
Jumlah (A)	14 245 373	15 374 008
Jumlah (B)	13 371 722	13 924 516
Jumlah (A + B)	27 617 095	29 298 524

Catatan/Note: ¹ Posisi Bulan November / *Up to November*

Sumber/Source: Bank Indonesia Provinsi Bengkulu/*Bank Indonesia of Bengkulu Province*

Tabel
Table 10.13

Posisi Pinjaman Modal Kerja Rupiah dan Valuta Asing yang Diberikan Bank Umum dan BPR Menurut Lapangan Usaha Di Provinsi Bengkulu (Juta Rupiah), 2016 - 2020
The Positions of Working Capital Loan of Rupiahs and Foreign Currency Granted by Commercial dan Rural Banks by Business Field in Bengkulu Province (Million Rupiahs), 2016 - 2020

Lapangan Usaha Industry	2016	2017	2018
(1)	(2)	(3)	(4)
A. Lapangan Usaha			
Pertanian Peternakan Kehutanan dan Perikanan	371 636	389 451	428 591
Pertambangan dan Penggalian	8 029	11 667	110 562
Industri Pengolahan	264 473	280 971	395 739
Listrik Gas dan Air Bersih	24 830	18 889	22 244
Konstruksi	276 448	279 461	377 672
Perdagangan Hotel dan Restoran	2 887 444	2 963 973	3 138 007
Pengangkutan dan Komunikasi	28 129	30 565	36 508
Keuangan Real Estate dan Jasa Perusahaan	94 690	93 590	90 703
Jasa - jasa	904 753	1 227 524	1 629 342
B. Bukan Lapangan Usaha			
Rumah Tinggal	-	-	-
Flat dan Apartemen	-	-	-
Ruko dan Rukan	-	-	-
Kendaraan Bermotor	-	-	-
Lainnya	-	-	-
Jumlah (A)	4 860 432	5 296 091	6 229 368
Jumlah (B)	-	-	-
Jumlah (A + B)	4 860 432	5 296 091	6 229 368

Lanjutan Tabel/*Continued Table* 10.13

Lapangan Usaha <i>Industry</i>	2019	2020 ¹
(1)	(5)	(6)
A. Lapangan Usaha		
Pertanian Peternakan Kehutanan dan Perikanan	472 330	576 549
Pertambangan dan Penggalian	27 369	84 302
Industri Pengolahan	316 371	422 863
Listrik Gas dan Air Bersih	18 437	18 930
Konstruksi	287 355	367 301
Perdagangan Hotel dan Restoran	3 124 363	3 429 846
Pengangkutan dan Komunikasi	41 523	51 697
Keuangan Real Estate dan Jasa Perusahaan	96 290	92 625
Jasa - jasa	1 669 138	2 065 362
B. Bukan Lapangan Usaha		
Rumah Tinggal	-	-
Flat dan Apartemen	-	-
Ruko dan Rukan	-	-
Kendaraan Bermotor	-	-
Lainnya	-	-
Jumlah (A)	6 053 176	7 109 475
Jumlah (B)	-	-
Jumlah (A + B)	6 053 176	7 109 475

Catatan/Note: ¹ Posisi Bulan November / *Up to November*Sumber/Source: Bank Indonesia Provinsi Bengkulu/*Bank Indonesia of Bengkulu Province*

Tabel
Table 10.14

Posisi Pinjaman Rupiah dan Valuta Asing yang Diberikan Bank Umum dan BPR Menurut Jenis Bank Di Provinsi Bengkulu (Juta Rupiah), 2010 - 2020
The Loan Positions of Rupiahs and Foreign Currency Granted by Group of Banks in Bengkulu Province (Million Rupiahs), 2010 - 2020

Tahun Year	Bank Pemerintah Government Banks	Bank Swasta Nasional National Private Bank
(1)	(2)	(3)
2010	4 134 024	2 234 819
2011	5 959 122	3 709 378
2012	7 741 543	4 609 330
2013	9 063 515	5 149 746
2014	10 330 337	5 224 431
2015	12 187 365	4 982 867
2016	13 964 130	4 978 131
2017	15 560 079	5 038 665
2018	17 504 632	7 605 211
2019	18 997 139	8 469 885
2020 ¹	20 828 013	8 326 509

Lanjutan Tabel/*Continued Table* 10.14

Tahun Year	Bank Asing dan Campuran Foreign and Join Venture Banks	Bank Perkreditan Rakyat Rural Bank
(1)	(4)	(5)
2010	229 566	21 281
2011	131 265	27 178
2012	46 874	32 505
2013	30 121	30 619
2014	24 611	129 643
2015	7 877	124 912
2016	20 923	158 836
2017	44 670	196 193
2018	29 674	216 113
2019	14 946	135 124
2020 ¹	8 878	135 124

Catatan/Note: ¹ Posisi Bulan November / *Up to November*

Sumber/Source: Bank Indonesia Provinsi Bengkulu/*Bank Indonesia of Bengkulu Province*

BAB
Chapter

11

PENGELUARAN PENDUDUK

POPULATION EXPENDITURE

RATA-RATA PENGELUARAN PERKAPITA MENURUT DAERAH TEMPAT TINGGAL

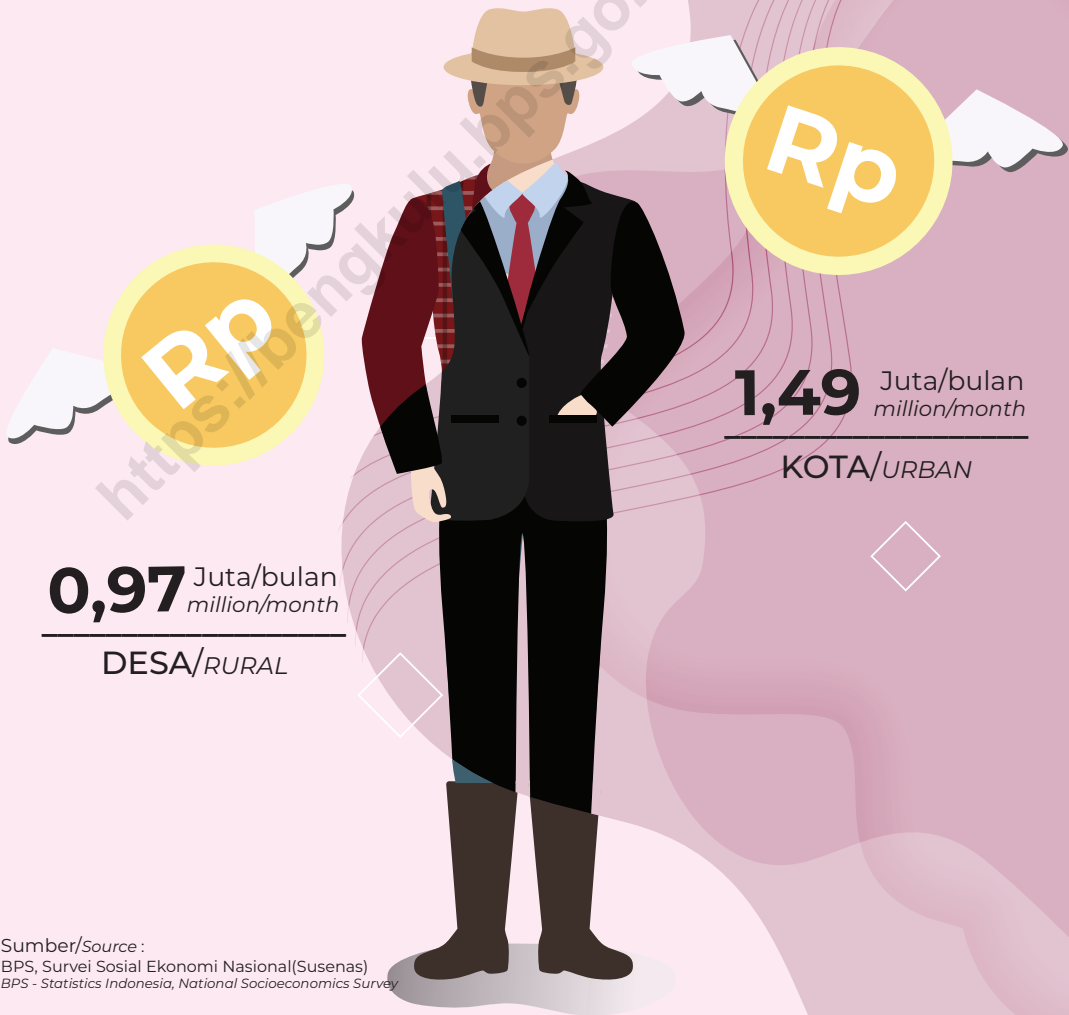

PENJELASAN TEKNIS

1. Kegiatan pengumpulan data sosial dan ekonomi yang dilaksanakan secara rutin oleh BPS melalui Survei Sosial Ekonomi Nasional (Susenas).
2. Sejak Tahun 2011 Sampai Dengan 2014, Pengumpulan Data Susenas Konsumsi Pengeluaran Rumah Tangga Dilaksanakan Secara Triwulanan. Mulai Tahun 2015 Pengumpulan Data Susenas Dilakukan Dua Kali Dalam Setahun, Yaitu Pada Maret Dan September.
3. Target Sampel Susenas Maret Adalah 300.000 Rumah Tangga Yang Tersebar Di Seluruh Kabupaten/Kota Di Indonesia. Target Sampel Susenas Pada Bulan September Adalah Sebanyak 75.000 Rumah Tangga.
4. Data Hasil Pencacahan Susenas Maret Dapat Disajikan Untuk Tingkat Nasional, Provinsi, Dan Kabupaten/Kota, Sedangkan Untuk Data Hasil Susenas September Hanya Dapat Disajikan Untuk Tingkat Nasional Dan Provinsi.
5. Data Konsumsi/ Pengeluaran Yang Dikumpulkan Pada Susenas Maret Dibagi Menjadi Dua Kelompok, Yaitu Makanan Dan Bukan Makanan. Jumlah Komoditi Makanan Sebanyak 112 Komoditi. Pengumpulan Data Kelompok Makanan Meliputi Banyaknya Komoditi Yang Dikonsumsi

TECHNICAL NOTES

1. *Socioeconomic data collection activities are carried out regularly by the BPS-Statistics Indonesia through the National Socioeconomic Survey (Susenas).*
2. *Since 2011 to 2014, Susenas data collection of household consumption/ expenditures was conducted quarterly. Starting in 2015, collecting of data Susenas carry out twice a year, in March and September.*
3. *The March Susenas target sample covers 300.000 households spread out at all regency/ municipality in Indonesia. The September Susenas target sample covers 75.000 households.*
4. *The result from Susenas data collection in March can be presented on national, provincial, and regency/municipality level estimates, while in September can be disseminated only for the national and provincial levels.*
5. *The consumption/expenditure data collected In March Susenas are divided into two groups, namely food and non-food. The number of food commodity are 112 commodities. The food group data collection includes quantity and value of commodities consumed.*

- Beserta Nilai Pengeluarannya.
6. Pengumpulan data pada sebagian besar kelompok bukan makanan hanya mencakup nilai pengeluaran barang yang dikonsumsi, kecuali beberapa jenis barang tertentu juga dikumpulkan kuantitasnya, seperti listrik, air, gas, dan bahan bakar minyak (BBM).
 7. Referensi waktu survei yang digunakan adalah selama seminggu terakhir untuk konsumsi makanan dan sebulan atau setahun terakhir untuk konsumsi bukan makanan.
 8. Data ketersediaan konsumsi pangan per kapita bersumber dari perhitungan Neraca Bahan Makanan (NBM) Indonesia hasil kerjasama antara Badan Pusat Statistik dan Kementerian Pertanian.
 9. Metode yang dipakai untuk penyusunan NBM berpedoman pada buku rujukan yang diterbitkan oleh organisasi pangan sedunia, yaitu Food Agriculture Organization (FAO).
 10. Penyediaan pangan dalam negeri adalah produk dalam negeri ditambah dengan perubahan stok dan impor dikurangi dengan ekspor.
 11. Ketersediaan pangan untuk dikonsumsi penduduk terlebih dahulu dikurangi dengan bagian produksi yang digunakan untuk bibit, makanan ternak, industry dan yang tercecer.
6. *Data collection on mostly non food groups cover only the value of expenditures consumed except for certain commodities can also collected its quantity, such as the use of electricity, water, gas, and fuel oil (BBM).*
 7. *The survey time reference period is previous week before enumeration date for food consumption and last month or last year for non food consumption.*
 8. *Data on the availability of per capita food consumption are from the Indonesia Food Balance Sheet computed by the BPS-Statistics Indonesia in collaboration with the Ministry of Agriculture.*
 9. *The FAO method is adopted to compute the Food Balance Sheet.*
 10. *Domestic food availability is defined as domestic production plus changes in stock and imports minus exports.*
 11. *In compiling data on domestic food availability, the share of production for seeds, waste, residuals, animal feeds, and industrial use is first taken into account.*

12. Ketersediaan pangan per kapita adalah ketersediaan pangan dibagi dengan jumlah penduduk pertengahan tahun. Ketersediaan pangan per kapita bisa dalam bentuk kuantum maupun unsur gizi, yaitu kalori, protein dan lemak.
12. *Per capita food availability is total food availability divided by number of population in the middle of the year. It is presented in terms of quantity as well as nutrient content, such as calories, proteins, and fats.*

<https://bengkulu.bps.go.id>

ULASAN

Besarnya pendapatan penduduk yang diterima rumah tangga merupakan gambaran kesejahteraan masyarakat. Tetapi banyak faktor yang menjadi penghalang dalam mengumpulkan data pendapatan rumah tangga tersebut. Oleh karena itu, BPS menggunakan pendekatan pengeluaran untuk mendapatkan perkiraan pendapatan.

Pengumpulan data tersebut dilakukan melalui Survei Sosial Ekonomi Nasional (Susenas) yang dilakukan setiap tahun. Pengeluaran rumah tangga yang terdiri atas pengeluaran untuk konsumsi makanan dan bukan makanan, menggambarkan pengalokasian pendapatan masyarakat dalam memenuhi kebutuhan hidupnya. Meskipun harga komoditas antar daerah berbeda, namun nilai pengeluaran rumah tangga dapat menunjukkan perbedaan tingkat kesejahteraan penduduk antar wilayah khususnya dari sisi ekonomi sehingga angka pengeluaran juga dapat dipakai untuk pembandingan antar wilayah.

Pada tahun 2020, rata-rata pengeluaran per kapita rumah tangga dalam memenuhi kebutuhan konsumsinya sebesar Rp. 1.140.075 per kapita per bulan yang terbagi atas konsumsi makanan sebesar Rp. 573.500 per kapita per bulan dan konsumsi bukan makanan sebesar Rp. 566.575 per kapita per bulan. Nilai rata-rata pengeluaran penduduk Provinsi Bengkulu meningkat 4

DESCRIPTION

The amount of population income received by households is a picture of a society's welfare. But there are many factors that become an obstacle to collect data of the household income. Therefore, BPS use the expenditure approach to get an estimate of income.

The data collecting is done through the National Socio-Economic Survey (Susenas) conducted every year. Household expenditure consisting of expenditure for food and non-food consumption, illustrates the allocation of public income in meeting their needs. Although commodities' prices between different regions, but the value of household expenditure may indicate differences in the level of population welfare between regions, especially on the economic side so that the amount of expenditure can also be used in comparison between regions.

In 2020, the average household expenditure per capita in meeting consumption needs is Rp. 1.140.075 per capita per month, consisting of food consumption as much as Rp. 573,500 per capita per month and non-food consumption as much as Rp. 566,575 per capita per month. Average value of Bengkulu Province population expenditure increased by 4 percent compared to the previous

persen dibanding tahun sebelumnya. Pengeluaran rumah tangga untuk makanan sebagian besar digunakan untuk konsumsi makanan dan minuman jadi sebesar Rp. 154.253 per bulan, diikuti konsumsi rokok sebesar Rp. 83.902 per bulan, dan padi-padian sebesar Rp. 78.456 per bulan. Sedangkan pengeluaran rumah tangga bukan makanan sebagian besar digunakan untuk perumahan dan fasilitas rumah tangga sebesar Rp. 267.989, diikuti konsumsi aneka barang dan jasa sebesar Rp. 132.410 per bulan, dan konsumsi barang tahan lama Rp. 73.780 per bulan.

year. Household expenditures for food are mostly used for the consumption of food and beverages as much as Rp. 154,253 per month, followed by cigarette consumption as much as Rp. 83,902 per month, cereal consumption as much as Rp. 78,456 per month. Whereas non-food household expenditures are mostly used as consumption of housing and household facilities as much as Rp. 267,989 per month, followed by the consumption of various goods and services as much as Rp. 132,410 per month, and the consumption of durable goods Rp. 73,780 per month.

Gambar 11.1
Figures

Persentase Pengeluaran per Kapita Sebulan Makanan dan Bukan Makanan di Provinsi Bengkulu, 2019 dan 2020
Percentage of Monthly Food and Non-Food Expenditure per Capita by Regency/Municipality in Bengkulu Province, 2019 dan 2020

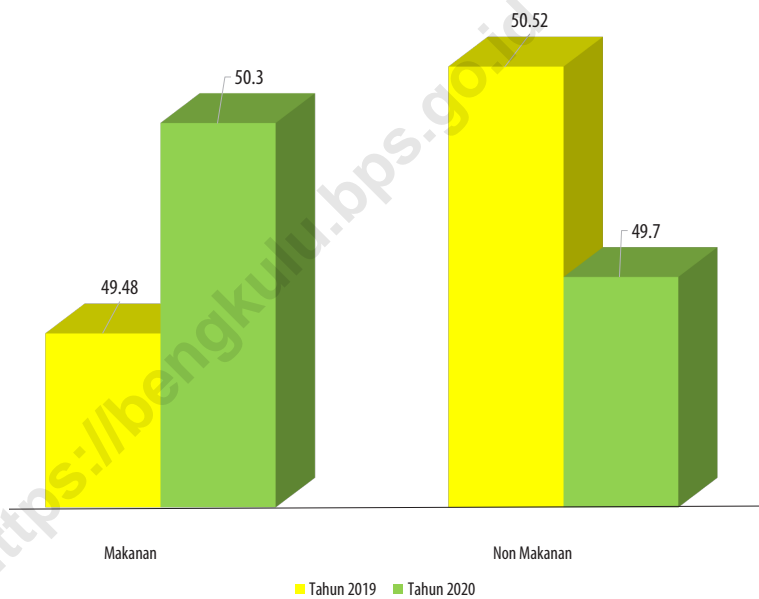

Sumber/Source : BPS, Survei Sosial Ekonomi Nasional (Susenas)/BPS-Statistics Indonesia, National Socioeconomic Survey

Tabel
Table 11.1

**Rata-rata Pengeluaran per Kapita Sebulan Menurut
Kelompok Komoditas dan Daerah Tempat Tinggal (rupiah)
di Provinsi Bengkulu, 2019 - 2020**
*Monthly Average Expenditure per Capita by Commodity
Group and Residence (rupiahs) in Bengkulu Province, 2019 -
2020*

Kelompok Komoditas/ <i>Commodity Group</i>	2019		
	Kota <i>Urban</i>	Desa <i>Rural</i>	Kota+Desa <i>Urban+Rural</i>
(1)	(2)	(3)	(4)
Makanan/Food			
Padi-padian/ <i>Cereals</i>	61 000	82 811	75 596
Umbi-umbian/ <i>Tubers</i>	5 120	4 741	4 866
Ikan/udang/cumi/kerang/ <i>Fish/shrimp/common squid/shells</i>	57 149	40 722	46 156
Daging/ <i>Meat</i>	31 734	19 903	23 816
Telur dan susu/ <i>Eggs and milk</i>	40 811	23 455	29 195
Sayur-sayuran/ <i>Vegetables</i>	42 167	49 355	46 978
Kacang-kacangan/ <i>Legumes</i>	8 404	9 589	9 198
Buah-buahan/ <i>Fruits</i>	26 742	17 473	20 538
Minyak dan kelapa/ <i>Oil and coconut</i>	15 000	15 918	15 614
Bahan minuman/ <i>Beverage stuffs</i>	13 886	17 340	16 198
Bumbu-bumbuan/ <i>Spices</i>	7 919	8 946	8 607
Konsumsi lainnya/ <i>Miscellaneous food items</i>	10 383	8 216	8 933
Makanan dan minuman jadi/ <i>Prepared food and beverages</i>	207 550	127 183	153 765
Rokok/ <i>Cigarettes</i>	80 679	84 092	82 963
Jumlah Makanan/Total Food	608 544	509 744	542 423

Lanjutan Tabel/*Continued Table* 11.1

Kelompok Komoditas/ <i>Commodity Group</i>	2019		
	Kota <i>Urban</i>	Desa <i>Rural</i>	Kota+Desa <i>Urban+Rural</i>
(1)	(2)	(3)	(4)
Bukan makanan/<i>Non-food</i>			
Perumahan dan fasilitas rumah tangga/ <i>Housing and household facilities</i>	390 241	209 555	269 318
Aneka komoditas dan jasa/ <i>Goods and services</i>	199 452	95 165	129 660
Pakaian, alas kaki, dan tutup kepala/ <i>Clothing, footwear, and headgear</i>	53 080	32 122	39 054
Komoditas tahan lama/ <i>Durable goods</i>	84 456	50 926	62 017
Pajak, pungutan, dan asuransi/ <i>Taxes and insurance</i>	47 474	25 499	32 767
Keperluan pesta dan upacara/kenduri/ <i>Parties and ceremonies</i>	39 476	12 034	21 111
Jumlah Bukan Makanan/<i>Total Non-Food</i>	814 179	425 301	553 927
Jumlah/<i>Total</i>	1 422 723	935 045	1 096 350

Lanjutan Tabel/Continued Table 11.1

Kelompok Komoditas/ <i>Commodity Group</i>	2020		
	Kota <i>Urban</i>	Desa <i>Rural</i>	Kota+Desa <i>Urban+Rural</i>
(1)	(2)	(3)	(4)
Makanan/Food			
Padi-padian/ <i>Cereals</i>	65 839	84 713	78 456
Umbi-umbian/ <i>Tubers</i>	4 685	4 886	4 819
Ikan/udang/cumi/kerang/ <i>Fish/shrimp/common squid/shells</i>	57 749	41 629	46 973
Daging/ <i>Meat</i>	31 387	19 549	23 474
Telur dan susu/ <i>Eggs and milk</i>	44 983	24 746	31 456
Sayur-sayuran/ <i>Vegetables</i>	55 232	59 366	57 995
Kacang-kacangan/ <i>Legumes</i>	8 274	9 410	9 034
Buah-buahan/ <i>Fruits</i>	36 359	27 354	30 339
Minyak dan kelapa/ <i>Oil and coconut</i>	16 310	16 877	16 689
Bahan minuman/ <i>Beverage stuffs</i>	15 639	18 556	17 589
Bumbu-bumbuan/ <i>Spices</i>	8 267	9 893	9 355
Konsumsi lainnya/ <i>Miscellaneous food items</i>	10 260	8 620	9 164
Makanan dan minuman jadi/ <i>Prepared food and beverages</i>	201 770	130 684	154 253
Rokok/ <i>Cigarettes</i>	80 071	85 802	83 902
Jumlah Makanan/Total Food	636 829	542 089	573 500

Lanjutan Tabel/*Continued Table* 11.1

Kelompok Komoditas/ <i>Commodity Group</i>	2020		
	Kota <i>Urban</i>	Desa <i>Rural</i>	Kota+Desa <i>Urban+Rural</i>
(1)	(2)	(3)	(4)
Bukan makanan/<i>Non-food</i>			
Perumahan dan fasilitas rumah tangga/ <i>Housing and household facilities</i>	384 417	210 242	267 989
Aneka komoditas dan jasa/ <i>Goods and services</i>	208 295	94 772	132 410
Pakaian, alas kaki, dan tutup kepala/ <i>Clothing, footwear, and headgear</i>	54 676	32 996	40 184
Komoditas tahan lama/ <i>Durable goods</i>	130 626	45 585	73 780
Pajak, pungutan, dan asuransi/ <i>Taxes and insurance</i>	57 360	28 714	38 212
Keperluan pesta dan upacara/kenduri/ <i>Parties and ceremonies</i>	20 004	11 022	14 000
Jumlah Bukan Makanan/<i>Total Non-Food</i>	855 378	423 331	566 575
Jumlah/<i>Total</i>	1 492 207	965 420	1 140 075

Catatan/*Note*:

-

Sumber/*Source*: BPS, Survei Sosial Ekonomi Nasional (Susenas)/BPS-Statistics Indonesia, National Socioeconomic Survey

Tabel
Table 11.2**Persentase Pengeluaran per Kapita Sebulan Menurut
Kelompok Komoditas di Provinsi Bengkulu, 2019-2020**
*Percentage of Monthly Expenditure per Capita by
Commodity Group in Bengkulu Province, 2019 - 2020*

Kelompok Komoditas/ <i>Commodity Group</i>	2019		
	Kota <i>Urban</i>	Desa <i>Rural</i>	Kota+Desa <i>Urban+Rural</i>
(1)	(2)	(3)	(4)
Makanan/Food			
Padi-padian/ <i>Cereals</i>	4,29	8,86	6,90
Umbi-umbian/ <i>Tubers</i>	0,36	0,51	0,44
Ikan/udang/cumi/kerang/ <i>Fish/shrimp/common squid/shells</i>	4,02	4,36	4,21
Daging/ <i>Meat</i>	2,23	2,13	2,17
Telur dan susu/ <i>Eggs and milk</i>	2,87	2,51	2,66
Sayur-sayuran/ <i>Vegetables</i>	2,96	5,28	4,28
Kacang-kacangan/ <i>Legumes</i>	0,58	1,02	0,84
Buah-buahan/ <i>Fruits</i>	1,88	1,87	1,87
Minyak dan kelapa/ <i>Oil and coconut</i>	1,05	1,70	1,42
Bahan minuman/ <i>Beverage stuffs</i>	0,98	1,85	1,48
Bumbu-bumbuan/ <i>Spices</i>	0,56	0,96	0,79
Konsumsi lainnya/ <i>Miscellaneous food items</i>	0,73	0,88	0,81
Makanan dan minuman jadi/ <i>Prepared food and beverages</i>	14,59	13,60	14,03
Rokok/ <i>Cigarettes</i>	5,67	8,99	7,57
Jumlah Makanan/<i>Total Food</i>	42,77	54,52	49,48

Lanjutan Tabel/Continued Table 11.2

Kelompok Komoditas/ <i>Commodity Group</i>	2019		
	Kota <i>Urban</i>	Desa <i>Rural</i>	Kota+Desa <i>Urban+Rural</i>
(1)	(2)	(3)	(4)
Bukan makanan/<i>Non-food</i>			
Perumahan dan fasilitas rumah tangga/ <i>Housing and household facilities</i>	27,43	22,41	24,57
Aneka komoditas dan jasa/ <i>Goods and services</i>	14,02	10,18	11,83
Pakaian, alas kaki, dan tutup kepala/ <i>Clothing, footwear, and headgear</i>	3,73	3,43	3,56
Komoditas tahan lama/ <i>Durable goods</i>	5,94	5,45	5,66
Pajak, pungutan, dan asuransi/ <i>Taxes and insurance</i>	3,34	2,73	2,99
Keperluan pesta dan upacara/kenduri/ <i>Parties and ceremonies</i>	2,77	1,28	1,93
Jumlah bukan makanan/<i>Total Non-Food</i>	57,23	45,48	50,52
Jumlah/<i>Total</i>	100,00	100,00	100,00

Lanjutan Tabel/*Continued Table* 11.2

Kelompok Komoditas/ <i>Commodity Group</i>	2020		
	Kota <i>Urban</i>	Desa <i>Rural</i>	Kota+Desa <i>Urban+Rural</i>
(1)	(2)	(3)	(4)
Makanan/Food			
Padi-padian/ <i>Cereals</i>	4,41	8,77	6,88
Umbi-umbian/ <i>Tubers</i>	0,31	0,51	0,42
Ikan/udang/cumi/kerang/ <i>Fish/shrimp/common squid/shells</i>	3,87	4,31	4,12
Daging/ <i>Meat</i>	2,10	2,02	2,06
Telur dan susu/ <i>Eggs and milk</i>	3,01	2,56	2,76
Sayur-sayuran/ <i>Vegetables</i>	3,70	6,15	5,09
Kacang-kacangan/ <i>Legumes</i>	0,54	0,96	0,79
Buah-buahan/ <i>Fruits</i>	2,44	2,83	2,66
Minyak dan kelapa/ <i>Oil and coconut</i>	1,09	1,75	1,46
Bahan minuman/ <i>Beverage stuffs</i>	1,05	1,92	1,54
Bumbu-bumbuan/ <i>Spices</i>	0,55	1,01	0,82
Konsumsi lainnya/ <i>Miscellaneous food items</i>	0,69	0,89	0,80
Makanan dan minuman jadi/ <i>Prepared food and beverages</i>	13,52	13,54	13,53
Rokok/ <i>Cigarettes</i>	5,37	8,89	7,36
Jumlah Makanan/<i>Total Food</i>	42,68	56,15	50,30

Lanjutan Tabel/Continued Table 11.2

Kelompok Komoditas/Commodity Group	2020		
	Kota Urban	Desa Rural	Kota+Desa Urban+Rural
(1)	(2)	(3)	(4)
Bukan makanan/Non-food			
Perumahan dan fasilitas rumah tangga/Housing and household facilities	25,76	21,78	23,51
Aneka komoditas dan jasa/Goods and services	13,96	9,82	11,61
Pakaian, alas kaki, dan tutup kepala/Clothing, footwear, and headgear	3,66	3,42	3,52
Komoditas tahan lama/Durable goods	8,75	4,72	6,47
Pajak, pungutan, dan asuransi/Taxes and insurance	3,84	2,97	3,35
Keperluan pesta dan upacara/kenduri/Parties and ceremonies	1,34	1,13	1,23
Jumlah Bukan Makanan/Total Non-Food	57,32	43,85	49,70
Jumlah/Total	100,00	100,00	100,00

Catatan/Note:

Sumber/Source: BPS, Survei Sosial Ekonomi Nasional (Susenas)/BPS-Statistics Indonesia, National Socioeconomic Survey

Tabel 11.3
Table

Rata-rata Pengeluaran per Kapita Sebulan Makanan dan Bukan Makanan Menurut Kabupaten/Kota di Provinsi Bengkulu (rupiah), 2019 dan 2020
Monthly Average of Food and Non-Food Expenditure per Capita by Regency/Municipality in Bengkulu Province (rupiahs), 2019 and 2020

Kabupaten/Kota Regency/ Municipality	Makanan/Food		Bukan Makanan/Non-Food		Jumlah/Total	
	2019	2020	2019	2020	2019	2020
(1)	(2)	(3)	(4)	(5)	(6)	(7)
1. Bengkulu Selatan	522 952,23	553 735,84	429 342,85	443 436,59	952 295,08	997 172,43
2. Rejang Lebong	481 511,69	491 093,35	421 841,25	414 333,92	903 352,94	905 427,27
3. Bengkulu Utara	547 053,59	564 211,49	479 292,44	471 054,19	1 026 346,03	1 035 265,68
4. Kaur	508 185,90	540 524,77	412 196,98	461 373,37	920 382,88	1 001 898,14
5. Seluma	463 096,54	503 157,09	393 903,44	414 791,20	856 999,98	917 948,29
6. Mukomuko	578 674,84	659 884,49	573 631,88	541 966,63	1 152 306,72	1 201 851,12
7. Lebong	533 001,64	571 556,99	406 454,33	410 769,37	939 455,97	982 326,37
8. Kepahiang	439 328,47	481 740,92	355 442,15	415 697,99	794 770,62	897 438,91
9. Bengkulu Tengah	539 008,05	539 249,85	468 993,22	465 545,18	1 008 001,27	1 004 795,03
10. Kota Bengkulu	661 525,48	688 987,78	1 012 036,95	1 045 956,45	1 673 562,43	1 734 944,23
Provinsi Bengkulu	542 423,00	573 499,58	553 927,00	566 575,09	1 096 350,00	1 140 074,67

Catatan/Note: -

Sumber/Source: BPS, Survei Sosial Ekonomi Nasional (Susenas)/BPS-Statistics Indonesia, National Socioeconomic Survey

Tabel
Table 11.4

Persentase Pengeluaran per Kapita Sebulan Makanan dan Bukan Makanan Menurut Kabupaten/Kota di Provinsi Bengkulu, 2019 dan 2020
Percentage of Monthly Food and Non-Food Expenditure per Capita by Regency/Municipality in Bengkulu Province, 2019 and 2020

Kabupaten/Kota Regency/Municipality	Makanan/Food		Bukan Makanan/ Non-Food		Jumlah/Total	
	2019	2020	2019	2020	2019	2020
(1)	(2)	(3)	(4)	(5)	(6)	(7)
1. Bengkulu Selatan	54,91	55,53	45,09	44,47	100,00	100,00
2. Rejang Lebong	53,30	54,24	46,70	45,76	100,00	100,00
3. Bengkulu Utara	53,30	54,50	46,70	45,50	100,00	100,00
4. Kaur	55,21	53,95	44,79	46,05	100,00	100,00
5. Seluma	54,04	54,81	45,96	45,19	100,00	100,00
6. Mukomuko	50,22	54,91	49,78	45,09	100,00	100,00
7. Lebong	56,74	58,18	43,26	41,82	100,00	100,00
8. Kepahiang	55,28	53,68	44,72	46,32	100,00	100,00
9. Bengkulu Tengah	53,47	53,67	46,53	46,33	100,00	100,00
10. Kota Bengkulu	39,53	39,71	60,47	60,29	100,00	100,00
Provinsi Bengkulu	49,48	50,30	50,52	49,70	100,00	100,00

Catatan/Note:

Sumber/Source: BPS, Survei Sosial Ekonomi Nasional (Susenas)/BPS-Statistics Indonesia, National Socioeconomic Survey

Tabel
Table 11.5**Persentase Penduduk Menurut Golongan Pengeluaran Per Kapita Sebulan di Provinsi Bengkulu, 2020**
Percentage of Population by Class of Monthly Expenditure per Capita in Bengkulu Province, 2020

Golongan Pengeluaran <i>Spending Group</i> (Rp)	Golongan Pengeluaran per Kapita Sebulan (rupiah)/ <i>Class of Monthly Expenditure per Capita (rupiahs)</i>
(1)	(2)
< 150 000	0,00
150 000–199 999	...
200 000–299 999	0,29
300 000–499 999	12,62
500 000–749 999	24,88
750 000–999 999	19,02
1 000 000–1 499 999	23,94
1 500 000+	19,25
Jumlah/Total	100,00

Catatan/Note: -

Sumber/Source: BPS, Survei Sosial Ekonomi Nasional (Susenas)/BPS-Statistics Indonesia, National Socioeconomic Survey

BAB
Chapter

12

PERDAGANGAN LUAR NEGERI

FOREIGN TRADES

KOMODITI COMMODITY

VOLUME EKSPOR TERTINGGI
THE HIGHEST EXPORT VOLUME

1,85 juta ton
million tons

BATUBARA
COAL

NEGARA ASAL COUNTRY OF ORIGIN

VOLUME IMPORT TERTINGGI
THE HIGHEST IMPORT VOLUME

7 999 ton
tons

MALAYSIA

PELABUHAN MUAT LOADING PORT

VOLUME EKSPOR TERTINGGI
THE HIGHEST EXPORT VOLUME

1,90 juta ton
million tons

PULAI BAAI

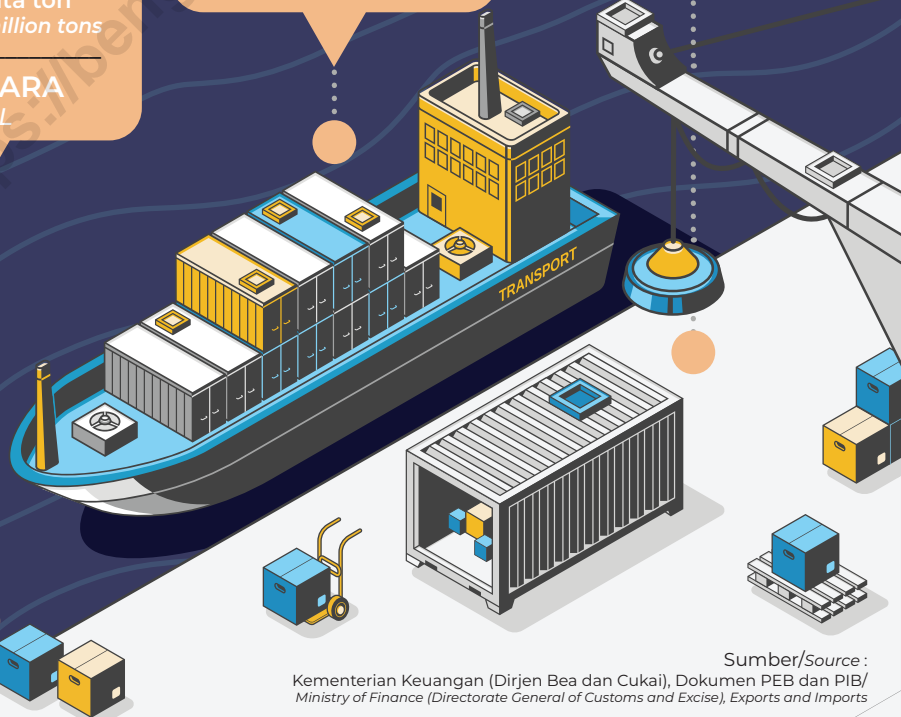

Sumber/Source :
Kementerian Keuangan (Dirjen Bea dan Cukai), Dokumen PEB dan PIB/
Ministry of Finance (Directorate General of Customs and Excise), Exports and Imports

PENJELASAN TEKNIS

1. Sistem pencatatan Statistik Ekspor dan Impor adalah "General Trade" dengan wilayah pencatatan meliputi seluruh wilayah kepabeanaan Indonesia.
2. Pengesahan dokumen kepabeanaan ekspor dan impor dilakukan oleh Bea dan Cukai berdasarkan Persetujuan Muat/Bongkar Barang.
3. Data ekspor berasal dari dokumen kepabeanaan BC 3.0 atau yang disebut dokumen Pemberitahuan Ekspor Barang (PEB) yang diisi oleh eksportir.
4. Data impor berasal dari dokumen kepabeanaan BC 2.0 atau yang disebut dokumen Pemberitahuan Impor Barang (PIB), Pemberitahuan Impor Barang Khusus (PIBK), Pemberitahuan Pabean Free Trade Zone (PPFTZ) dan dokumen kepabeanaan BC 2.3 yang mencatat impor barang dari Luar Negeri ke Kawasan Berikat.
5. Barang-barang yang dikirim ke luar negeri untuk diolah dicatat sebagai ekspor, sedangkan hasil olahan yang dikembalikan ke Indonesia dicatat sebagai impor.
6. Barang-barang yang tidak dicakup dalam pencatatan:
 - a. Pakaian dan barang-barang perhiasan penumpang.
 - b. Barang-barang bawaan penumpang dari/ke luar negeri untuk dipakai sendiri, kecuali lemari es, pesawat televisi, dan

TECHNICAL NOTES

1. *The recording system of Statistics of Export and Import is based on General Trade covering all customs areas in Indonesia.*
2. *The legalization of export and import customs documents is conducted by the Customs and Excise Office based on Loading/Unloading Agreement.*
3. *Export data are compiled based on Customs and Excise Document 3.0 as known as Export Declarations filled in by exporters.*
4. *Import data are compiled based on Customs and Excise Document 2.0 also known as Import Declarations, Import Declarations for Special Commodity, Customs Declarations for Free Trade Zone, and Customs and Excise Documents 2.3 which records import from Overseas to Bonded Zone.*
5. *Goods sent overseas for processing are recorded as exports while the resulted products sent back to Indonesia are recorded as imports.*
6. *The following goods are not included in the statistics:*
 - a. *Passengers' clothings and jewelry.*
 - b. *Luggage of passengers for their own use, except refrigerators, televisions, and so on.*
 - c. *Goods for the needs of a*

- sebagainya.
- c. Barang-barang untuk keperluan perwakilan kedutaan suatu negara.
 - d. Barang-barang ekspedisi dan ekshibisi atau pameran.
 - e. Barang-barang untuk militer yang diimpor langsung oleh angkatan bersenjata
 - f. Pembungkus/peti kemas untuk diisi kembali.
 - g. Uang dan surat-surat berharga.
 - h. Barang-barang contoh
7. Sistem pengolahan dokumen impor/ekspor Indonesia adalah sistem "Carry Over" yaitu dokumen ditunggu selama satu bulan, setelah bulan berjalan, sedangkan dokumen-dokumen yang terlambat akan diolah pada bulan berikutnya. Dengan demikian dokumen bulan-bulan sebelumnya yang terlambat diterima dan masuk pada bulan berjalan, diperlakukan sebagai dokumen bulan pengolahan.
 8. Pelabuhan Muat adalah pelabuhan darimana barang diangkut ke luar negeri atau diekspor
 9. Negara tujuan adalah negara tujuan akhir yang diketahui untuk barang ekspor yang dikirim ke luar negeri
 10. Jenis komoditi adalah barang ekspor yang dicatat sesuai kode Harmonized System (HS)
- c. country's embassy representatives.*
 - d. Goods for expeditions, exhibitions and shows.*
 - e. Military goods directly imported by the Armed Forces.*
 - f. Packagings/containers for refilling.*
 - g. Money and securities*
 - h. Sample goods*
7. *The document processing system of Indonesia's exports/imports is a carry-over system. Documents are collected during one month after the current month, while those received later will be processed in the following month. Therefore, the documents which were received late from previous months and are included in the current month are treated as documents of the processing months.*
 8. *Loading ports are ports from which the goods are transported overseas or exported.*
 9. *Destination country is the last known country the exported goods sent to.*
 10. *Type of Commodity is exported goods recorded based on codes in Harmonized System (HS).*

ULASAN

Provinsi Bengkulu mempunyai potensi yang cukup besar dalam perdagangan luar negeri melalui ekspor berbagai komoditas, khususnya komoditas yang berasal dari sumber daya alam. Komoditas ekspor Provinsi Bengkulu antara lain cangkang sawit, CPO (Crude Palm Oil), batubara dan karet. Pada tahun 2020, total nilai ekspor mencapai 153,73 juta US\$. Jumlah ini turun signifikan sebesar 26,27% dibandingkan total nilai ekspor pada tahun 2019.

Apabila ditinjau dari nilai ekspornya, batubara merupakan komoditas utama ekspor Provinsi Bengkulu, dengan nilai ekspor 81,17 juta US\$ atau 52,80 persen dari total ekspor, kemudian diikuti komoditas Karet 46,77 persen dan CPO 17,15 persen.

Berdasarkan pelabuhan muatnya, proporsi total nilai ekspor Provinsi Bengkulu terbesar disalurkan melalui pelabuhan Pulau Baai, yaitu sebesar 85,39 juta US\$ atau sebesar 55,55 persen terhadap keseluruhan ekspor dari Provinsi Bengkulu. Hal ini secara umum menunjukkan capaian pemerintah daerah dalam melakukan langkah-langkah optimalisasi ataupun peningkatan kualitas sarana dan prasarana pelabuhan di Provinsi Bengkulu, sehingga tetap menjadikan pelabuhan pulau baai sebagai sarana utama ekspor impor.

Komoditas sumber daya alam yang dihasilkan Provinsi Bengkulu diekspor ke beberapa negara. India, Filipina dan

DESCRIPTION

Bengkulu Province has considerable potential in foreign trade through the export of various commodities, especially commodities originating from natural resources. Bengkulu Province export commodities include palm shells, CPO (Crude Palm Oil), coal and rubber. In 2020, the total export value will reach 153.73 million US\$. This amount dropped significantly by 26.27% compared to the total export value in 2019.

When viewed from the export value, coal is the main export commodity of Bengkulu Province, with an export value of 81.17 million US \$ or 52.80 percent of total exports, then followed by rubber commodities 46.77 percent and CPO 17.15 percent.

Based on the loading port, the largest proportion of the total export value of Bengkulu Province is channeled through the port of Baai Island, which is 85.39 million US \$ or 55.55 percent of the total exports from Bengkulu Province. This generally shows the achievements of the local government in taking steps to optimize or improve the quality of port facilities and infrastructure in Bengkulu Province, so that it still makes the island of baai as the main means of export and import.

Commodities of natural resources produced by Bengkulu Province are exported to several countries. The India,

Spanyol adalah negara tujuan ekspor utama yang berasal dari Provinsi Bengkulu, yang masing-masing nilai ekspornya sebesar 26,25 juta US\$, 23,87 juta US\$, dan 17,41 juta US.

Ditinjau dari sisi nilai impor, Provinsi Bengkulu paling banyak menerima impor dari negara Malaysia dan Singapura. Masing-masing nilai impornya adalah 2,33 juta US\$ dan 0,72 juta US\$. Nilai total impor Provinsi Bengkulu sebesar 3,27 juta US\$, turun 88,19 persen dibanding tahun sebelumnya. Nilai ekspor dan impor Provinsi Bengkulu mengalami penurunan akibat pandemi Covid-19.

Philippines and Spain are the main export destination countries originating from Bengkulu Province, each with an export value of US \$ 26.25 million, US \$ 23.87 million and US \$ 17.41 million.

In terms of the value of imports, Bengkulu Province received the most imports from Malaysia and Singapore. Each import value was US \$ 2.33 million and US \$ 0.72 million. The total import value of Bengkulu Province was 3.27 million US \$, down 88.19 percent compared to the previous year. The export and import value of Bengkulu Province has decreased due to the Covid-19 pandemic.

12.1 EKSPOR EXPORT

Tabel 12.1.1 **Volume Dan Nilai Ekspor dirinci Menurut Jenis Komoditi di Provinsi Asal, 2019 dan 2020**
Volume and Value of Export by Type of Commodity at Province of Origin, 2019 and 2020

Jenis Komoditi Type of Commodity	Volume/Volume (ton)		Nilai FOB/FOB Value (Juta / Million US\$)	
	2019	2020	2019	2020
(1)	(2)	(3)	(4)	(5)
Batubara/Coal	2 111 747,83	1 853 694,12	105,36	81,17
Karet/Rubber	41 234,35	35 911,45	56,99	46,77
CPO/CPO	62 789,57	25 999,49	34,15	17,15
Cangkang Sawit/Palm Shells	158 204,42	71 902,19	9,14	6,60
Kayu Olahan/Engineered Wood	4 750,19	2 111,91	2,24	1,02
Bijih Besi/Iron Ore	27,96	0,00	0,48	0,00
Kopi/Coffee	72,00	0,53	0,10	0,003
Lainnya/Others	40,07	6 802,82	0,09	1,01
Jumlah/Total	2 378 866,38	1 996 422,52	208,55	153,73

Catatan/Note: -

Sumber/Source: Kementerian Keuangan (Dirjen Bea dan Cukai), Dokumen PEB dan PIB/Ministry of Finance (Directorate General of Customs and Excise), Exports and Imports

Tabel
Table 12.1.2

Volume Dan Nilai Ekspor Menurut Negara Tujuan, 2019 dan 2020
Volume and Value of Export by Destination Country, 2019 and 2020

Negara Tujuan Destination Country	Volume/Volume (ton)		Nilai FOB/FOB Value (Juta / Million US\$)	
	2019	2020	2019	2020
(1)	(2)	(3)	(4)	(5)
ASEAN	1 439 757,62	1 064 459,95	78,67	52,22
Malaysia	377 209,27	292 976,52	17,03	13,44
Philipina	474 400,31	466 650,63	30,24	23,87
Singapura	0,02	0,06	0,003	0,00
Thailand	353 218,41	243 702,93	18,42	12,19
ASEAN Lainnya	234 929,61	61 129,81	12,98	2,71
UNI EROPA	67 244,95	30 878,73	40,33	23,84
Belgia	3 447,36	2 620,80	4,78	3,59
Belanda	12 789,95	0,00	8,01	0,00
Spanyol	49 999,62	26 201,09	26,13	17,41
Uni Eropa Lainnya	1 008,02	2 056,86	1,40	2,84
NEGARA UTAMA LAINNYA	665 483,32	896 628,20	77,49	71,73
Tiongkok	135 995,86	24 823,38	9,29	8,93
Kanada	2 775,64	2 847,60	3,82	3,60
Korea Selatan	35 577,80	44 035,68	1,47	2,73
Jepang	86 919,22	73 044,35	23,70	12,51
Amerika Serikat	15 307,22	10 492,19	21,29	14,15
India	377 039,44	656 524,30	17,12	26,25
Taiwan	11 868,14	84 860,68	0,79	3,56
Inggris	0,00	0,01	0,0016	0,00
LAINNYA	206 380,49	4 455,63	12,07	5,93
Jumlah/Total	2 378 866,38	1 996 422,52	208,55	153,73

Catatan/Note: -

Sumber/Source: Kementerian Keuangan (Dirjen Bea dan Cukai), Dokumen PEB dan PIB/Ministry of Finance (Directorate General of Customs and Excise), Exports and Imports

Tabel
Table 12.1.3

Volume Dan Nilai Ekspor Menurut Pelabuhan Muat, 2019 dan 2020
Volume and Value of Export by Loading Port, 2019 and 2020

Pelabuhan Muat Loading Port	Volume/Volume (ton)		Nilai FOB/FOB Value (Juta / Million US\$)	
	2019	2020	2019	2020
(1)	(2)	(3)	(4)	(5)
Pulau Baai (Bengkulu)	2 270 085,89	1 898 871,25	115,10	85,39
Teluk Bayur (Sumatera Barat)	63 031,49	53 988,05	34,50	20,25
Sungai Musi/Boom Baru (Sumatera Selatan)	26 478,51	19 943,22	36,64	26,31
Tanjung Priok	19 194,98	17 416,16	22,18	20,82
Soekarno Hatta (DKI Jakarta)	0,11	1,39	0,01	0,04
Siak Sri Indrapura (Riau)	0,00	6 000,18	0,00	0,70
Ngurah Rai	0,04	0,13	0,001	0,004
Pelabuhan Lainnya	75,36	202,13	0,13	0,21
Jumlah/Total	2 378 866,38	1 996 422,52	208,55	153,73

Catatan/Note: -

Sumber/Source: Kementerian Keuangan (Dirjen Bea dan Cukai), Dokumen PEB dan PIB/Ministry of Finance (Directorate General of Customs and Excise), Exports and Imports

12.2 IMPOR IMPORT

Tabel 12.2.1 **Volume dan Nilai Impor Menurut Negara Asal, 2019 dan 2020**
Table *Volume and Value of Import by Country of Origin, 2019 and 2020*

Negara Asal Country of Origin	Volume/Volume (ton)		Nilai CIF/CIF Value (Juta / Million US\$)	
	2019	2020	2019	2020
(1)	(2)	(3)	(4)	(5)
Singapura	2 951,70	2 425,49	1,25	0,72
Malaysia	6 759,58	7 559,00	2,76	2,33
Tiongkok	7 389,92	34,46	23,67	0,03
Thailand	0,01	6 500,01	0,0003	0,19
korea Selatan	0,06	0,06	0,0010	0,0021
Lainnya	0,42	0,22	0,0042	0,01
Jumlah/Total	17 101,68	16 519,24	27,68	3,27

Catatan/Note: -

Sumber/Source: Kementerian Keuangan (Dirjen Bea dan Cukai), Dokumen PEB dan PIB/Ministry of Finance (Directorate General of Customs and Excise), Exports and Imports

12.3 NERACA PERDAGANGAN BALANCE OF TRADE

Tabel 12.3.1 **Nilai Neraca Perdagangan Provinsi Bengkulu Menurut bulan, 2019 - 2020**
Table 12.3.1 **Bengkulu Province's Balance of Trade Value By Month, 2019 - 2020**

Bulan Month	Nilai Neraca Perdagangan/Balance of Trade	
	2019	2020
(1)	(2)	(3)
Januari/January	8,33	13,28
Februari/February	7,23	16,48
Maret/March	17,70	23,40
April/April	13,85	10,45
Mei/May	20,69	8,59
Juni/June	10,26	13,16
Juli/July	15,19	8,67
Agustus/August	18,31	11,54
September/September	9,29	9,65
Oktober/October	18,77	9,43
November/November	14,89	12,16
Desember/December	26,37	13,64
Jumlah/Total	180,87	150,45

Catatan/Note: -

Sumber/Source: Kementerian Keuangan (Dirjen Bea dan Cukai), Dokumen PEB dan PIB/Ministry of Finance (Directorate General of Customs and Excise), Exports and imports

BAB
Chapter

13

SISTEM NERACA REGIONAL

REGIONAL SYSTEM ACCOUNT

**Produk Domestik
Regional Bruto Atas
Dasar Harga Berlaku
dalam miliar rupiah**

*Gross Regional Domestic Product
at Current Market Prices
in billion rupiahs*

73 336,58

**Produk Domestik
Regional Bruto Atas
Dasar Harga Konstan
dalam miliar rupiah**

*Gross Regional Domestic Product
at Constant Market Prices
in billion rupiahs*

46 338,44

Pertanian, Kehutanan dan Perikanan merupakan
Lapangan Usaha dengan Sumbangan Terbesar
pada Produk Domestik Regional Bruto (PDRB)
Atas Dasar Harga Berlaku (ADHB)

*Agriculture, Forestry and Fisheries are
Industries with Highest Shares in Gross
Regional Domestic Product (GRDP)
at Current Market Prices*

28,36 %

**Sumbangan
pada PDRB**

Shares in GRDP



PENJELASAN TEKNIS

1. Penghitungan statistik neraca nasional/regional mengikuti buku petunjuk yang diterbitkan oleh Perserikatan Bangsa-bangsa yang dikenal sebagai Sistem Neraca Nasional (SNN). SNN adalah rekomendasi internasional tentang bagaimana menyusun ukuran aktivitas ekonomi yang sesuai dengan standar neraca baku yang didasarkan pada prinsip-prinsip ekonomi. Rekomendasi yang dimaksud dinyatakan dalam sekumpulan konsep, definisi, klasifikasi, dan aturan neraca yang disepakati secara internasional dalam mengukur indikator tertentu seperti Produk Domestik Bruto (PDB). Salah satu bentuk adaptasi pencatatan statistik nasional adalah melakukan perubahan tahun dasar PDB Indonesia dari tahun dasar 2000 ke 2010. Perubahan tahun dasar PDB dilakukan seiring dengan mengadopsi rekomendasi PBB yang tertuang dalam Sistem Neraca Nasional 2008 (SNN 2008).
2. Produk Domestik Regional Bruto (PDRB) menggambarkan kemampuan suatu wilayah untuk menciptakan output (nilai tambah) pada suatu waktu tertentu. Untuk menyusun PDRB digunakan 2 pendekatan, yaitu lapangan usaha dan pengeluaran. Keduanya

TECHNICAL NOTES

1. *The method used to estimate national accounts statistics is based on the standard guidelines formed by United Nation known as System of National Accounts (SNA). SNA is the internationally agreed standard set of recommendations on how to compile measures of economic activity in accordance with strict accounting conventions based on economic principles. The recommendations are e^xpressed in term of a set of concepts, definitions, classifications and accounting rules that comprise the internationally agreed standard for measuring indicators such as Gross Domestic Product (GDP). One of the improvement in the national statistical system is to rebase GDP form base year 2000 to 2010 in order to capture current economic condition. It is in line with the United Nations/ UN recommendation on SNA 2008.*
2. *Gross Regional Domestic Product (GRDP) illustrates the ability of an area to create the output (value added) at a certain time. To compile these statistics, two approaches have been used, i.e. industrial approach and e^xpenditure approach. Both present the composition of value-added*

menyajikan komposisi data nilai tambah dirinci menurut sumber kegiatan ekonomi (lapangan usaha) dan menurut komponen penggunaannya. PDRB dari sisi lapangan usaha merupakan penjumlahan seluruh komponen nilai tambah bruto yang mampu diciptakan oleh sektor-sektor ekonomi atas berbagai aktivitas produksinya. Sedangkan dari sisi pengeluaran menjelaskan tentang penggunaan dari nilai tambah tersebut.

3. PDRB menurut lapangan usaha mengalami perubahan klasifikasi dari 9 lapangan usaha menjadi 17 lapangan usaha. PDRB menurut lapangan usaha dirinci menurut total nilai tambah dari seluruh sektor ekonomi yang mencakup lapangan usaha Pertanian, Kehutanan, dan Perikanan; Pertambangan dan Penggalian; Industri Pengolahan; Pengadaan Listrik dan Gas; Pengadaan Air, Pengelolaan Sampah, Limbah dan Daur Ulang; Konstruksi; Perdagangan Besar dan Eceran, Reparasi Mobil dan Sepeda Motor; Transportasi dan Pergudangan; Penyediaan Akomodasi dan Makan Minum; Informasi dan Komunikasi; Jasa Keuangan dan Asuransi; Real Estat; Jasa Perusahaan; Administrasi Pemerintahan, Pertahanan dan Jaminan Sosial Wajib; Jasa Pendidikan; Jasa Kesehatan dan Kegiatan Sosial; dan Jasa Lainnya.

data by economic activities and components according to their uses. GRDP by industrial are measure value added produced by various kinds of economic activities, while GRDP by expenditure are measure final uses of all economic activities' products.

3. *GRDP by industry classification changes from 9 sectors to 17 industries. GRDP by industry is classified by types of economic activities such as Agriculture, Forestry and Fishing; Mining and Quarrying; Manufacturing; Electricity and Gas; Water Supply, Sewerage, Waste Management and Remediation Activities; Construction; Wholesale and Retail Trade; Repair of Motor Vehicles and Motorcycles; Transportation and Storage; Accommodation and Food Service Activities; Information and Communication; Financial and Insurance Activities; Real Estate Activities; Business Activities; Public Administration; Defence and Compulsory Social Security, Education; Human Health and Social Work Activities; and Other Services Activities.*

4. PDRB menurut pengeluaran mengalami perubahan klasifikasi dimana pengeluaran konsumsi Lembaga Non Profit yang Melayani Rumah Tangga (LNPR) yang sebelumnya termasuk bagian dari pengeluaran konsumsi rumah tangga menjadi komponen terpisah. Sehingga klasifikasi PDRB menurut pengeluaran dirinci menjadi 7 komponen yaitu komponen pengeluaran konsumsi rumah tangga, pengeluaran konsumsi LNPR, pengeluaran konsumsi pemerintah, pembentukan modal tetap bruto, perubahan inventori, ekspor barang dan jasa, dan impor barang dan jasa.
 5. PDRB maupun agregat turunannya disajikan dalam dua penilaian, yaitu atas dasar harga berlaku dan atas dasar harga konstan. Disebut harga berlaku, karena PDRB dinilai dengan menggunakan harga yang berlaku pada tahun berjalan, sedangkan harga konstan, PDRB dinilai berdasarkan pada harga yang berlaku pada tahun tertentu yang digunakan sebagai tahun dasar. Dalam publikasi ini digunakan harga tahun 2010 sebagai dasar penilaian.
 6. Laju pertumbuhan PDRB diperoleh dari penghitungan PDRB atas dasar harga konstan. Diperoleh dengan cara mengurangi nilai PDRB tahun ke n dengan PDRB tahun ke $n-1$ (tahun
4. *GRDP by expenditure classification changes where consumption expenditure Non-profit Institutions Serving Households (NPISH) previously included as part of household consumption expenditure is taken out in to separate component. So that, GRDP by type of expenditures is classified into: household consumption expenditure, NPISH consumption expenditure, government consumption expenditure, gross fixed capital formation, changes in inventories, export of goods and services, and imports of goods and services.*
 5. *GRDP and its aggregations are presented in two form, at current prices and base year prices. In presenting current market prices, all aggregate are valued at current market prices, while base year market prices are shown by valuing all aggregates at fixed base year prices. Year of 2010 is used as the base year in this publication.*
 6. *Growth rate of GRDP is derived from GRDP at base year. It is obtained by subtracting the value of GRDP year n with the value in year $n-1$ (previous year), divided by the value of GRDP year $n-1$, and*

sebelumnya), dibagi dengan PDRB tahun ke $n-1$, kemudian dikalikan dengan 100. Laju pertumbuhan menunjukkan perkembangan agregat pendapatan riil dari satu waktu tertentu terhadap waktu sebelumnya (perkembangan berantai).

7. Produk Regional Bruto (PRB) adalah Produk Domestik Regional Bruto ditambah dengan pendapatan faktor neto dari luar wilayah yang meliputi upah/gaji, deviden, bunga modal, royalti maupun pendapatan atas faktor kepemilikan lainnya.
8. Produk Regional Neto (PRN) adalah Produk Regional Bruto dikurangi dengan penyusutan atas asnya nilai barang tetap yang digunakan dalam proses produksi selama satu tahun. Disebut juga sebagai Produk Regional Neto atas dasar harga pasar.
9. Produk Regional Neto (PRN) atas dasar biaya faktor adalah Produk Regional

then multiplied by 100 percent. The growth rate explains the income growth during the given period

7. *Gross Regional Product (GRP) is the Gross Regional Domestic Product plus net factor income from other area which includes wages/salaries, dividends, capital interest, royalties and income from other properties incomes.*
8. *Net Regional Product (NRP) is Gross Regional Product minus the depreciation of fixed capital utilized during the process of production within one year. It is also called Net Regional Product at market prices.*
9. *Net Regional Product (NRP) at factor cost equal to the Net Regional Product*

ULASAN

Produk Domestik Regional Bruto (PDRB) merupakan indikator untuk mengukur pertumbuhan ekonomi suatu wilayah.

Pada tahun 2020, total PDRB Provinsi Bengkulu atas dasar harga berlaku mencapai 73,34 triliun rupiah, laju pertumbuhannya sebesar -0,02 persen, turun dibanding tahun sebelumnya.

Sampai pada tahun 2020, peranan sektor pertanian dalam perekonomian Provinsi Bengkulu masih sangat dominan. Fenomena ini tampak dari peranan Sektor Pertanian dalam PDRB Provinsi Bengkulu atas dasar harga berlaku yang relatif sangat besar dibandingkan sektor-sektor lain. Nilai nominal PDRB Sektor Pertanian atas dasar harga berlaku pada tahun 2020 mencapai 20,00 triliun rupiah atau sebesar 28,36 persen. Laju pertumbuhan sektor pertanian tahun 2020 (0,38) melambat dibandingkan tahun 2019 (3,56), kedudukannya sebagai sektor utama dalam perekonomian Provinsi Bengkulu masih terus bertahan.

Sektor lain dengan sumbangan besar adalah sektor Perdagangan Besar dan Eceran; Reparasi Mobil dan Sepeda Motor dengan nilai nominal sebesar 10,61 triliun (14,46 persen) dan sektor Administrasi Pemerintahan, Pertahanan, dan Jaminan Sosial Wajib sebesar 7,43 triliun (10,13 persen). Sementara itu Sektor Pengadaan Listrik dan Gas merupakan sektor yang paling

DESCRIPTION

Gross Regional Domestic Product (GRDP) is an indicator to measure the economic growth of a region.

In 2020, the total GRDP of Bengkulu Province based on current prices reached 73.34 trillion rupiah, the growth rate of -0,02 percent, decreased than the previous year.

Until 2020, the role of the agricultural sector in the economy of Bengkulu Province is still very dominant. This phenomenon is evident from the role of the Agriculture Sector in the Bengkulu Province GRDP on the basis of the prevailing price which is relatively very large compared to other sectors. The nominal value of the GRDP of the Agriculture Sector based on current prices in 2020 reached 20.00 trillion rupiah or 28.36 percent. The growth rate of the agricultural sector in 2020 (0.38) is more decreased compared to 2019 (3.56), its position as the main sector in the economy of Bengkulu Province continues to persist.

Other sectors with a large contribution are Wholesale and Retail Trade; Repair of Motor Vehicles and Motorcycles Sectors of 10.61 trillion (14.46 percent) and Public Administration and Defence; Compulsory Social Security sectors of 7.43 trillion (10.13 percent). Meanwhile, the Electricity and Gas Sector was the sector with the highest growth in 2020 at 12.04 percent.

tinggi pertumbuhannya selama 2020 yakni sebesar 12,04 persen.

<https://bengkulu.bps.go.id>

13.1 PRODUK DOMESTIK REGIONAL BRUTO PROVINSI PROVINCIAL GROSS REGIONAL DOMESTIC PRODUCT

Tabel 13.1.1 **Produk Domestik Regional Bruto Atas Dasar Harga Berlaku Menurut Lapangan Usaha di Provinsi Bengkulu di Provinsi Bengkulu (miliar rupiah), 2016 – 2020**
Gross Regional Domestic Product at Current Market Prices by Industry in Bengkulu Province (billion rupiahs), 2016 – 2020

Lapangan Usaha/Industry		2016	2017	2018	2019	2020
(1)		(2)	(3)	(4)	(5)	(6)
A	Pertanian, Kehutanan, dan Perikanan/ <i>Agriculture, Forestry, and Fishing</i>	16 538,02	17 729,64	19 029,34	20 316,46 ^x	20 795,06 ^{xx}
1	Pertanian, Peternakan, Perburuan, dan Jasa Pertanian/ <i>Agriculture, Livestock, Hunting, and Agriculture Services</i>	12 391,25	13 281,58	14 256,79	15 153,04 ^x	15 517,28 ^{xx}
a.	Tanaman Pangan/ <i>Food Crops</i>	5 201,77	5 611,42	6 040,07	6 365,84 ^x	6 338,75 ^{xx}
b.	Tanaman Hortikultura/ <i>Horticultural Crops</i>	2 118,72	2 269,83	2 443,21	2 588,74 ^x	2 638,95 ^{xx}
c.	Tanaman Perkebunan/ <i>Plantation Crops</i>	2 405,44	2 525,77	2 679,21	2 823,69 ^x	3 046,00 ^{xx}
d.	Peternakan/ <i>Livestock</i>	2 328,85	2 502,21	2 681,81	2 928,95 ^x	3 036,81 ^{xx}
e.	Jasa Pertanian dan Perburuan/ <i>Agriculture Services and Hunting</i>	336,48	372,36	412,50	445,82 ^x	456,77 ^{xx}
2	Kehutanan dan Penebangan Kayu/ <i>Forestry and Logging</i>	352,04	353,37	359,89	370,27 ^x	368,74 ^{xx}
3	Perikanan/ <i>Fishing</i>	3 794,74	4 094,69	4 412,66	4 793,15 ^x	4 909,04 ^{xx}
B	Pertambangan dan Penggalian/ <i>Mining and Quarrying</i>	2 072,04	2 156,62	2 286,84	2 410,38 ^x	2 394,75 ^{xx}
1	Pertambangan Minyak, Gas, dan Panas Bumi/ <i>Crude Petroleum, Natural Gas, and Geothermal</i>	0,00	0,00	0,00	0,00 ^x	0,00 ^{xx}

Lanjutan Tabel/Continued Table 13.1.1

Lapangan Usaha/Industry	2016	2017	2018	2019	2020
(1)	(2)	(3)	(4)	(5)	(6)
2 Pertambangan Batubara dan Lignit/ <i>Coal and Lignite Mining</i>	887,23	899,66	933,35	960,05 ^x	932,03 ^{xx}
3 Pertambangan Bijih Logam/ <i>Iron Ore Mining</i>	19,99	20,93	21,76	22,31 ^x	22,61 ^{xx}
4 Pertambangan dan Penggalian Lainnya/ <i>Other Mining and Quarrying</i>	1 164,82	1 236,03	1 331,73	1 428,01 ^x	1 440,11 ^{xx}
C Industri Pengolahan/ <i>Manufacturing</i>	3 436,16	3 736,68	4 030,51	4 296,77 ^x	4 385,81 ^{xx}
1 Industri Batubara dan Pengilangan Migas/ <i>Manufacture of Coal and Refined Petroleum Products</i>	0,00	0,00	0,00	0,00 ^x	0,00 ^{xx}
2 Industri Makanan dan Minuman/ <i>Manufacture of Food Products and Beverages</i>	3 058,59	3 320,64	3 580,51	3 817,27 ^x	3 910,44 ^{xx}
3 Industri Pengolahan Tembakau/ <i>Manufacture of Tobacco Products</i>	0,00	0,00	0,00	0,00 ^x	0,00 ^{xx}
4 Industri Tekstil dan Pakaian Jadi/ <i>Manufacture of Textiles and Wearing Apparel</i>	1,64	1,74	1,84	1,92 ^x	1,98 ^{xx}
5 Industri Kulit, Barang dari Kulit, dan Alas Kaki/ <i>Manufacture of Leather and Related Products, and Footwear</i>	0,52	0,55	0,58	0,60 ^x	0,61 ^{xx}

Lanjutan Tabel/*Continued Table* 13.1.1

Lapangan Usaha/ <i>Industry</i>		2016	2017	2018	2019	2020
(1)	(2)	(3)	(4)	(5)	(6)	(6)
6	Industri Kayu, Barang dari Kayu dan Gabus; dan Barang Anyaman dari Bambu, Rotan, dan Sejenisnya/ <i>Manufacture of Wood and Products of Wood and Cork; and Articles of Straw and Plaiting Materials</i>	2,18	2,27	2,36	2,48 ^x	2,48 ^{xx}
7	Industri Kertas dan Barang dari Kertas; Percetakan dan Reproduksi Media Rekaman/ <i>Manufacture of Paper and Paper Products; Printing and Reproduction of Recorded Media</i>	3,26	3,45	3,63	3,90 ^x	3,92 ^{xx}
8	Industri Kimia, Farmasi, dan Obat Tradisional/ <i>Manufacture of Chemicals, Pharmaceuticals, and Botanical Products</i>	0,40	0,42	0,44	0,47 ^x	0,47 ^{xx}
9	Industri Karet; Barang dari Karet dan Plastik/ <i>Manufacture of Rubber; Rubber Products and Plastics Products</i>	236,10	262,55	287,84	306,52 ^x	297,64 ^{xx}
10	Industri Barang Galian bukan Logam/ <i>Manufacture of Other Non-Metallic Mineral Products</i>	1,90	2,00	2,12	2,28 ^x	2,40 ^{xx}

Lanjutan Tabel/Continued Table 13.1.1

Lapangan Usaha/Industry	2016	2017	2018	2019	2020
(1)	(2)	(3)	(4)	(5)	(6)
11 Industri Logam Dasar/ <i>Manufacture of Basic Metals</i>	0,20	0,21	0,22	0,23 ^x	0,23 ^{xx}
12 Industri Barang Logam; Komputer, Barang Elektronik, Optik; dan Peralatan Listrik/ <i>Manufacture of Fabricated Metal Products; Electronic, Computer, and Optical Products; and Electrical Equipment</i>	105,78	115,22	121,34	128,89 ^x	131,95 ^{xx}
13 Industri Mesin dan Perlengkapan/ <i>Manufacture of Machinery and Equipment</i>	0,00	0,00	0,00	0,00 ^x	0,00 ^{xx}
14 Industri Alat Angkutan/ <i>Manufacture of Transport Equipment</i>	0,30	0,32	0,33	0,35 ^x	0,35 ^{xx}
15 Industri Furnitur/ <i>Manufacture of Furniture</i>	21,90	23,64	25,36	27,56 ^x	29,06 ^{xx}
16 Industri Pengolahan Lainnya; Jasa Reparasi dan Pemasangan Mesin dan Peralatan/ <i>Other Manufacturing; Repair and Installation of Machinery and Equipment</i>	3,42	3,68	3,94	4,29 ^x	4,29 ^{xx}
D Pengadaan Listrik dan Gas/ <i>Electricity and Gas</i>	44,51	53,39	61,89	69,45 ^x	78,71 ^{xx}
1 Ketenagalistrikan/ <i>Electricity</i>	43,77	52,55	60,94	68,40 ^x	77,64 ^{xx}

Lanjutan Tabel/*Continued Table* 13.1.1

Lapangan Usaha/ <i>Industry</i>		2016	2017	2018	2019	2020
(1)	(2)	(3)	(4)	(5)	(6)	(6)
2	Pengadaan Gas dan Produksi Es/ <i>Manufacture of Gas and Production of Ice</i>	0,75	0,84	0,95	1,05 ^x	1,06 ^{xx}
E	Pengadaan Air; Pengelolaan Sampah, Limbah, dan Daur Ulang/ <i>Water Supply; Sewerage, Waste Management, and Remediation Activities</i>	106,21	118,05	130,54	141,23 ^x	145,73 ^{xx}
F	Konstruksi/ <i>Construction</i>	2 735,34	3 043,17	3 408,72	3 808,24 ^x	3 868,35 ^{xx}
G	Perdagangan Besar dan Eceran; Reparasi Mobil dan Sepeda Motor/ <i>Wholesale and Retail Trade; Repair of Motor Vehicles and Motorcycles</i>	7 683,74	8 691,21	9 851,04	10 877,43 ^x	10 605,59 ^{xx}
1	Perdagangan Mobil, Sepeda Motor dan Reparasinya/ <i>Wholesale and Retail Trade and Repair of Motor Vehicles and Motorcycles</i>	1 842,70	2 015,63	2 186,15	2 322,65 ^x	2 319,49 ^{xx}
2	Perdagangan Besar dan Eceran, Bukan Mobil dan Sepeda Motor/ <i>Wholesale and Retail Trade Except of Motor Vehicles and Motorcycles</i>	5 841,04	6 675,58	7 664,89	8 554,77 ^x	8 286,10 ^{xx}
H	Transportasi dan Pergudangan/ <i>Transportation and Storage</i>	4 389,73	4 868,96	5 413,79	6 048,92 ^x	6 031,61 ^{xx}
1	Angkutan Rel/ <i>Railways Transport</i>	0,00	0,00	0,00	0,00 ^x	0,00 ^{xx}

Lanjutan Tabel/*Continued Table* 13.1.1

Lapangan Usaha/ <i>Industry</i>		2016	2017	2018	2019	2020
(1)		(2)	(3)	(4)	(5)	(6)
2	Angkutan Darat/ <i>Land Transport</i>	2 420,49	2 698,05	2 968,80	3 352,51 ^x	3 588,42 ^{xx}
3	Angkutan Laut/ <i>Sea Transport</i>	586,84	617,21	648,82	686,75 ^x	708,29 ^{xx}
4	Angkutan Sungai, Danau, dan Penyeberangan/ <i>River, Lake, and Ferry Transport</i>	49,63	52,93	55,44	57,89 ^x	59,07 ^{xx}
5	Angkutan Udara/ <i>Air Transport</i>	1 248,67	1 405,69	1 633,53	1 831,64 ^x	1 544,45 ^{xx}
6	Pergudangan dan Jasa Penunjang Angkutan; Pos dan Kurir/ <i>Warehousing and Support Services for Transportation; Postal and Courier</i>	84,10	95,08	107,21	120,12 ^x	131,38 ^{xx}
I	Penyediaan Akomodasi dan Makan Minum/ <i>Accommodation and Food Service Activities</i>	883,59	1 018,52	1 147,01	1 318,57 ^x	1 335,61 ^{xx}
1	Penyediaan Akomodasi/ <i>Accommodation</i>	53,05	60,80	68,83	78,72 ^x	77,94 ^{xx}
2	Penyediaan Makan Minum/ <i>Food and Beverage Service Activities</i>	830,55	957,72	1 078,18	1 239,85 ^x	1 257,67 ^{xx}
J	Informasi dan Komunikasi/ <i>Information and Communication</i>	1 930,14	2 158,53	2 393,24	2 650,76 ^x	2 784,29 ^{xx}
K	Jasa Keuangan dan Asuransi/ <i>Financial and Insurance Activities</i>	1 943,38	2 031,40	2 101,39	2 144,25 ^x	2 464,65 ^{xx}
1	Jasa Perantara Keuangan/ <i>Financial Intermediary Services</i>	1 567,74	1 616,60	1 652,82	1 661,17 ^x	1 966,64 ^{xx}

Lanjutan Tabel/*Continued Table* 13.1.1

Lapangan Usaha/ <i>Industry</i>		2016	2017	2018	2019	2020
(1)		(2)	(3)	(4)	(5)	(6)
2	Asuransi dan Dana Pensiun/ <i>Insurance and Pension Fund</i>	10,60	11,26	11,85	12,45 ^t	12,83 ^{xx}
3	Jasa Keuangan Lainnya/ <i>Other Financial Services</i>	363,99	402,40	435,48	469,28 ^t	483,78 ^{xx}
4	Jasa Penunjang Keuangan/ <i>Financial Supporting Service</i>	1,04	1,14	1,24	1,35 ^t	1,40 ^{xx}
L	Real Estat/ <i>Real Estate Activities</i>	2 198,01	2 385,74	2 564,28	2 752,22 ^t	2 797,39 ^{xx}
M,N	Jasa Perusahaan/ <i>Business Activities</i>	1 198,17	1 342,91	1 483,28	1 631,04 ^t	1 600,21 ^{xx}
O	Administrasi Pemerintahan, Pertahanan, dan Jaminan Sosial Wajib/ <i>Public Administration and Defence; Compulsory Social Security</i>	5 352,58	5 961,54	6 648,90	7 241,28 ^t	7 429,98 ^{xx}
P	Jasa Pendidikan/ <i>Education</i>	3 576,60	3 866,06	4 153,35	4 472,34 ^t	4 578,90 ^{xx}
Q	Jasa Kesehatan dan Kegiatan Sosial/ <i>Human Health and Social Work Activities</i>	883,35	1 002,87	1 138,30	1 296,52 ^t	1 403,21 ^{xx}
R,S,T,U	Jasa Lainnya/ <i>Other Services Activities</i>	412,61	492,40	560,58	633,62 ^t	636,74 ^{xx}
C	Produk Domestik Regional Bruto/<i>Gross Regional Domestic Product</i>	55 384,17	60 657,68	66 402,99	72 109,47^t	73 336,58^{xx}

Catatan/*Note*: -Sumber/*Source*: BPS, berbagai sensus, survei dan sumber lain/*BPS-Statistics Indonesia, various census, survey, and other sources*

Tabel
Table 13.1.2

Produk Domestik Regional Bruto Atas Dasar Harga Konstan 2010 Menurut Lapangan Usaha di Provinsi Bengkulu di Provinsi Bengkulu (miliar rupiah), 2016 – 2020

Gross Regional Domestic Product at 2010 Constant Market Prices by Industry in Bengkulu Province (billion rupiahs), 2016 – 2020

Lapangan Usaha/Industry		2016	2017	2018	2019	2020
(1)		(2)	(3)	(4)	(5)	(6)
A	Pertanian, Kehutanan, dan Perikanan/ <i>Agriculture, Forestry, and Fishing</i>	11 551,54	11 929,47	12 309,49	12 747,26 [†]	12 795,99 ^{xx}
1	Pertanian, Peternakan, Perburuan, dan Jasa Pertanian/ <i>Agriculture, Livestock, Hunting, and Agriculture Services</i>	8 613,57	8 910,08	9 197,35	9 484,81 [†]	9 531,34 ^{xx}
a.	Tanaman Pangan/ <i>Food Crops</i>	3 332,62	3 485,49	3 595,77	3 669,76 [†]	3 632,23 ^{xx}
b.	Tanaman Hortikultura/ <i>Horticultural Crops</i>	1 453,34	1 495,30	1 547,70	1 595,67 [†]	1 606,60 ^{xx}
c.	Tanaman Perkebunan/ <i>Plantation Crops</i>	1 928,19	1 974,04	2 036,92	2 111,63 [†]	2 149,33 ^{xx}
d.	Peternakan/ <i>Livestock</i>	1 660,21	1 701,42	1 746,71	1 824,58 [†]	1 858,86 ^{xx}
e.	Jasa Pertanian dan Perburuan/ <i>Agriculture Services and Hunting</i>	239,21	253,85	270,26	283,17 [†]	284,32 ^{xx}
2	Kehutanan dan Penebangan Kayu/ <i>Forestry and Logging</i>	261,41	257,53	253,50	252,24 [†]	247,74 ^{xx}
3	Perikanan/ <i>Fishing</i>	2 676,56	2 761,86	2 858,64	3 010,21 [†]	3 016,91 ^{xx}
B	Pertambangan dan Penggalian/ <i>Mining and Quarrying</i>	1 472,93	1 482,77	1 523,47	1 561,67 [†]	1 535,08 ^{xx}
1	Pertambangan Minyak, Gas, dan Panas Bumi/ <i>Crude Petroleum, Natural Gas, and Geothermal</i>	0,00	0,00	0,00	0,00 [†]	0,00 ^{xx}
2	Pertambangan Batubara dan Lignit/ <i>Coal and Lignite Mining</i>	607,72	600,78	608,48	613,85 [†]	592,71 ^{xx}

Lanjutan Tabel/*Continued Table* 13.1.2

Lapangan Usaha/ <i>Industry</i>		2016	2017	2018	2019	2020
(1)	(2)	(3)	(4)	(5)	(6)	(6)
3	Pertambangan Bijih Logam/ <i>Iron Ore Mining</i>	18,44	18,59	18,64	18,61 ^x	18,02 ^{xx}
4	Pertambangan dan Penggalian Lainnya/ <i>Other Mining and Quarrying</i>	846,78	863,40	896,34	929,21 ^x	924,35 ^{xx}
C	Industri Pengolahan/ <i>Manufacturing</i>	2 517,79	2 625,19	2 718,55	2 781,32 ^x	2 713,44 ^{xx}
1	Industri Batubara dan Pengilangan Migas/ <i>Manufacture of Coal and Refined Petroleum Products</i>	0,00	0,00	0,00	0,00 ^x	0,00 ^{xx}
2	Industri Makanan dan Minuman/ <i>Manufacture of Food Products and Beverages</i>	2 234,03	2 327,07	2 408,88	2 463,12 ^x	2 399,72 ^{xx}
3	Industri Pengolahan Tembakau/ <i>Manufacture of Tobacco Products</i>	0,00	0,00	0,00	0,00 ^x	0,00 ^{xx}
4	Industri Tekstil dan Pakaian Jadi/ <i>Manufacture of Te^xtiles and Wearing Apparel</i>	1,23	1,25	1,27	1,30 ^x	1,31 ^{xx}
5	Industri Kulit, Barang dari Kulit, dan Alas Kaki/ <i>Manufacture of Leather and Related Products, and Footwear</i>	0,37	0,38	0,38	0,38 ^x	0,39 ^{xx}
6	Industri Kayu, Barang dari Kayu dan Gabus; dan Barang Anyaman dari Bambu, Rotan, dan Sejenisnya/ <i>Manufacture of Wood and Products of Wood and Cork; and Articles of Straw and Plaiting Materials</i>	1,62	1,64	1,64	1,69 ^x	1,69 ^{xx}

Lanjutan Tabel/*Continued Table* 13.1.2

Lapangan Usaha/ <i>Industry</i>		2016	2017	2018	2019	2020
(1)	(2)	(3)	(4)	(5)	(6)	(6)
7	Industri Kertas dan Barang dari Kertas; Percetakan dan Reproduksi Media Rekaman/ <i>Manufacture of Paper and Paper Products; Printing and Reproduction of Recorded Media</i>	2,43	2,52	2,60	2,73 [*]	2,70 ^{xx}
8	Industri Kimia, Farmasi, dan Obat Tradisional/ <i>Manufacture of Chemicals, Pharmaceuticals, and Botanical Products</i>	0,30	0,30	0,30	0,31 [*]	0,31 ^{xx}
9	Industri Karet; Barang dari Karet dan Plastik/ <i>Manufacture of Rubber; Rubber Products and Plastics Products</i>	178,01	188,94	199,17	205,04 [*]	199,47 ^{xx}
10	Industri Barang Galian bukan Logam/ <i>Manufacture of Other Non-Metallic Mineral Products</i>	1,38	1,40	1,43	1,48 [*]	1,51 ^{xx}
11	Industri Logam Dasar/ <i>Manufacture of Basic Metals</i>	0,14	0,14	0,15	0,15 [*]	0,15 ^{xx}
12	Industri Barang Logam; Komputer, Barang Elektronik, Optik; dan Peralatan Listrik/ <i>Manufacture of Fabricated Metal Products; Electronic, Computer, and Optical Products; and Electrical Equipment</i>	78,80	81,62	82,34	83,93 [*]	84,48 ^{xx}

Lanjutan Tabel/*Continued Table* 13.1.2

Lapangan Usaha/ <i>Industry</i>		2016	2017	2018	2019	2020
(1)	(2)	(3)	(4)	(5)	(6)	(6)
13	Industri Mesin dan Perlengkapan/ <i>Manufacture of Machinery and Equipment</i>	0,00	0,00	0,00	0,00 ^x	0,00 ^{xx}
14	Industri Alat Angkutan/ <i>Manufacture of Transport Equipment</i>	0,22	0,22	0,22	0,23 ^x	0,22 ^{xx}
15	Industri Furnitur/ <i>Manufacture of Furniture</i>	16,68	17,02	17,38	18,01 ^x	18,60 ^{xx}
16	Industri Pengolahan Lainnya; Jasa Reparasi dan Pemasangan Mesin dan Peralatan/ <i>Other Manufacturing; Repair and Installation of Machinery and Equipment</i>	2,59	2,69	2,79	2,95 ^x	2,90 ^{xx}
D	Pengadaan Listrik dan Gas/ <i>Electricity and Gas</i>	36,28	38,71	41,68	43,88 ^x	49,16 ^{xx}
1	Ketenagalistrikan/ <i>Electricity</i>	35,73	38,12	41,05	43,22 ^x	48,50 ^{xx}
2	Pengadaan Gas dan Produksi Es/ <i>Manufacture of Gas and Production of Ice</i>	0,55	0,59	0,62	0,66 ^x	0,66 ^{xx}
E	Pengadaan Air; Pengelolaan Sampah, Limbah, dan Daur Ulang/ <i>Water Supply; Sewerage, Waste Management, and Remediation Activities</i>	88,33	91,93	96,17	99,85 ^x	100,69 ^{xx}
F	Konstruksi/ <i>Construction</i>	1 792,77	1 889,59	2 026,35	2 181,51 ^x	2 188,46 ^{xx}
G	Perdagangan Besar dan Eceran; Reparasi Mobil dan Sepeda Motor/ <i>Wholesale and Retail Trade; Repair of Motor Vehicles and Motorcycles</i>	5 975,35	6 494,98	7 002,12	7 479,22 ^x	7 189,34 ^{xx}

Lanjutan Tabel/*Continued Table* 13.1.2

Lapangan Usaha/ <i>Industry</i>		2016	2017	2018	2019	2020
(1)	(2)	(3)	(4)	(5)	(6)	(6)
1	Perdagangan Mobil, Sepeda Motor dan Reparasinya/ <i>Wholesale and Retail Trade and Repair of Motor Vehicles and Motorcycles</i>	1 324,69	1 387,86	1 444,63	1 481,44 ^x	1 429,83 ^{xx}
2	Perdagangan Besar dan Eceran, Bukan Mobil dan Sepeda Motor/ <i>Wholesale and Retail Trade Except of Motor Vehicles and Motorcycles</i>	4 650,66	5 107,12	5 557,49	5 997,78 ^x	5 759,51 ^{xx}
H	Transportasi dan Pergudangan/ <i>Transportation and Storage</i>	3 158,43	3 321,38	3 524,72	3 780,15 ^x	3 672,25 ^{xx}
1	Angkutan Rel/ <i>Railways Transport</i>	0,00	0,00	0,00	0,00 ^x	0,00 ^{xx}
2	Angkutan Darat/ <i>Land Transport</i>	1 950,04	2 062,64	2 188,16	2 381,94 ^x	2 428,25 ^{xx}
3	Angkutan Laut/ <i>Sea Transport</i>	426,71	432,00	439,38	446,35 ^x	443,15 ^{xx}
4	Angkutan Sungai, Danau, dan Penyeberangan/ <i>River, Lake, and Ferry Transport</i>	34,31	35,03	35,38	35,74 ^x	34,95 ^{xx}
5	Angkutan Udara/ <i>Air Transport</i>	686,01	724,77	788,81	836,78 ^x	684,76 ^{xx}
6	Pergudangan dan Jasa Penunjang Angkutan; Pos dan Kurir/ <i>Warehousing and Support Services for Transportation; Postal and Courier</i>	61,36	66,94	72,99	79,34 ^x	81,13 ^{xx}

Lanjutan Tabel/*Continued Table* 13.1.2

Lapangan Usaha/ <i>Industry</i>		2016	2017	2018	2019	2020
(1)	(2)	(3)	(4)	(5)	(6)	(6)
I	Penyediaan Akomodasi dan Makan Minum/ <i>Accommodation and Food Service Activities</i>	627,00	683,98	738,54	813,11 ^x	805,06 ^{xx}
1	Penyediaan Akomodasi/ <i>Accommodation</i>	35,11	38,11	41,05	44,84 ^x	43,88 ^{xx}
2	Penyediaan Makan Minum/ <i>Food and Beverage Service Activities</i>	591,89	645,87	697,49	768,27 ^x	761,17 ^{xx}
J	Informasi dan Komunikasi/ <i>Information and Communication</i>	1 737,56	1 878,03	2 018,28	2 169,50 ^x	2 250,40 ^{xx}
K	Jasa Keuangan dan Asuransi/ <i>Financial and Insurance Activities</i>	1 401,03	1 400,38	1 397,11	1 393,66 ^x	1 609,65 ^{xx}
1	Jasa Perantara Keuangan/ <i>Financial Intermediary Services</i>	1 135,35	1 122,50	1 109,24	1 096,18 ^x	1 305,97 ^{xx}
2	Asuransi dan Dana Pensiun/ <i>Insurance and Pension Fund</i>	8,14	8,36	8,51	8,70 ^x	8,81 ^{xx}
3	Jasa Keuangan Lainnya/ <i>Other Financial Services</i>	256,80	268,76	278,56	287,95 ^x	294,02 ^{xx}
4	Jasa Penunjang Keuangan/ <i>Financial Supporting Service</i>	0,74	0,77	0,80	0,83 ^x	0,85 ^{xx}
L	Real Estat/ <i>Real Estate Activities</i>	1 808,07	1 890,94	1 964,35	2 045,69 ^x	2 065,76 ^{xx}
M,N	Jasa Perusahaan/ <i>Business Activities</i>	899,85	953,23	1 003,27	1 053,76 ^x	1 023,70 ^{xx}
O	Administrasi Pemerintahan, Pertahanan, dan Jaminan Sosial Wajib/ <i>Public Administration and Defence; Compulsory Social Security</i>	3 511,46	3 698,45	3 929,76	4 123,34 ^x	4 187,38 ^{xx}
P	Jasa Pendidikan/ <i>Education</i>	2 571,76	2 678,72	2 774,17	2 882,25 ^x	2 916,99 ^{xx}

Lanjutan Tabel/*Continued Table* 13.1.2

Lapangan Usaha/Industry		2016	2017	2018	2019	2020
	(1)	(2)	(3)	(4)	(5)	(6)
Q	Jasa Kesehatan dan Kegiatan Sosial/ <i>Human Health and Social Work Activities</i>	625,68	682,23	736,99	801,30 ^x	849,04 ^{xx}
R,S,T,U	Jasa Lainnya/ <i>Other Services Activities</i>	300,70	333,56	359,07	387,98 ^x	386,05 ^{xx}
C	Produk Domestik Regional Bruto/<i>Gross Regional Domestic Product</i>	40 076,54	42 073,52	44 164,11	46 345,45^x	46 338,44^{xx}

Catatan/*Note*: -

Sumber/*Source*: BPS, berbagai sensus, survei dan sumber lain/*BPS-Statistics Indonesia, various census, survey, and other sources*

Tabel
Table 13.1.3

Distribusi Persentase Produk Domestik Regional Bruto Atas Dasar Harga Berlaku Menurut Lapangan Usaha di Provinsi Bengkulu, 2016 – 2020
Percentage Distribution of Gross Regional Domestic Product at Current Market Prices by Industry in Bengkulu Province, 2016 – 2020

Lapangan Usaha/Industry		2016	2017	2018	2019 ^x	2020 ^{xx}
(1)		(2)	(3)	(4)	(5)	(6)
A	Pertanian, Kehutanan, dan Perikanan/ <i>Agriculture, Forestry, and Fishing</i>	29,86	29,23	28,66	28,17 ^x	28,36 ^{xx}
1	Pertanian, Peternakan, Perburuan, dan Jasa Pertanian/ <i>Agriculture, Livestock, Hunting, and Agriculture Services</i>	22,37	21,90	21,47	21,01 ^x	21,16 ^{xx}
a.	Tanaman Pangan/ <i>Food Crops</i>	9,39	9,25	9,10	8,83 ^x	8,64 ^{xx}
b.	Tanaman Hortikultura/ <i>Horticultural Crops</i>	3,83	3,74	3,68	3,59 ^x	3,60 ^{xx}
c.	Tanaman Perkebunan/ <i>Plantation Crops</i>	4,34	4,16	4,03	3,92 ^x	4,15 ^{xx}
d.	Peternakan/ <i>Livestock</i>	4,21	4,13	4,04	4,06 ^x	4,14 ^{xx}
e.	Jasa Pertanian dan Perburuan/ <i>Agriculture Services and Hunting</i>	0,61	0,61	0,62	0,62 ^x	0,62 ^{xx}
2	Kehutanan dan Penebangan Kayu/ <i>Forestry and Logging</i>	0,64	0,58	0,54	0,51 ^x	0,50 ^{xx}
3	Perikanan/ <i>Fishing</i>	6,85	6,75	6,65	6,65 ^x	6,69 ^{xx}
B	Pertambangan dan Penggalian/ <i>Mining and Quarrying</i>	3,74	3,56	3,44	3,34 ^x	3,27 ^{xx}
1	Pertambangan Minyak, Gas, dan Panas Bumi/ <i>Crude Petroleum, Natural Gas, and Geothermal</i>	—	—	—	—	—
2	Pertambangan Batubara dan Lignit/ <i>Coal and Lignite Mining</i>	1,60	1,48	1,41	1,33 ^x	1,27 ^{xx}

Lanjutan Tabel/*Continued Table* 13.1.3

Lapangan Usaha/ <i>Industry</i>		2016	2017	2018	2019	2020
(1)	(2)	(3)	(4)	(5)	(6)	(6)
3	Pertambangan Bijih Logam/ <i>Iron Ore Mining</i>	0,04	0,04	0,03	0,03 ^x	0,03 ^{xx}
4	Pertambangan dan Penggalian Lainnya/ <i>Other Mining and Quarrying</i>	2,10	2,04	2,01	1,98 ^x	1,96 ^{xx}
C	Industri Pengolahan/ <i>Manufacturing</i>	6,20	6,16	6,07	5,96 ^x	5,98 ^{xx}
1	Industri Batubara dan Pengilangan Migas/ <i>Manufacture of Coal and Refined Petroleum Products</i>	—	—	—	—	—
2	Industri Makanan dan Minuman/ <i>Manufacture of Food Products and Beverages</i>	5,52	5,47	5,39	5,29 ^x	5,33 ^{xx}
3	Industri Pengolahan Tembakau/ <i>Manufacture of Tobacco Products</i>	—	—	—	—	—
4	Industri Tekstil dan Pakaian Jadi/ <i>Manufacture of Te^xtiles and Wearing Apparel</i>	0,00	0,00	0,00	0,00 ^x	0,00 ^{xx}
5	Industri Kulit, Barang dari Kulit, dan Alas Kaki/ <i>Manufacture of Leather and Related Products, and Footwear</i>	0,00	0,00	0,00	0,00 ^x	0,00 ^{xx}
6	Industri Kayu, Barang dari Kayu dan Gabus; dan Barang Anyaman dari Bambu, Rotan, dan Sejenisnya/ <i>Manufacture of Wood and Products of Wood and Cork; and Articles of Straw and Plaiting Materials</i>	0,00	0,00	0,00	0,00 ^x	0,00 ^{xx}

Lanjutan Tabel/*Continued Table* 13.1.3

Lapangan Usaha/ <i>Industry</i>		2016	2017	2018	2019	2020
(1)	(2)	(3)	(4)	(5)	(6)	(6)
7	Industri Kertas dan Barang dari Kertas; Percetakan dan Reproduksi Media Rekaman/ <i>Manufacture of Paper and Paper Products; Printing and Reproduction of Recorded Media</i>	0,01	0,01	0,01	0,01 ^x	0,01 ^{xx}
8	Industri Kimia, Farmasi, dan Obat Tradisional/ <i>Manufacture of Chemicals, Pharmaceuticals, and Botanical Products</i>	0,00	0,00	0,00	0,00 ^x	0,00 ^{xx}
9	Industri Karet; Barang dari Karet dan Plastik/ <i>Manufacture of Rubber; Rubber Products and Plastics Products</i>	0,43	0,43	0,43	0,43 ^x	0,41 ^{xx}
10	Industri Barang Galian bukan Logam/ <i>Manufacture of Other Non-Metallic Mineral Products</i>	0,00	0,00	0,00	0,00 ^x	0,00 ^{xx}
11	Industri Logam Dasar/ <i>Manufacture of Basic Metals</i>	0,00	0,00	0,00	0,00 ^x	0,00 ^{xx}
12	Industri Barang Logam; Komputer, Barang Elektronik, Optik; dan Peralatan Listrik/ <i>Manufacture of Fabricated Metal Products; Electronic, Computer, and Optical Products; and Electrical Equipment</i>	0,19	0,19	0,18	0,18 ^x	0,18 ^{xx}

Lanjutan Tabel/*Continued Table* 13.1.3

Lapangan Usaha/ <i>Industry</i>		2016	2017	2018	2019	2020
(1)		(2)	(3)	(4)	(5)	(6)
13	Industri Mesin dan Perlengkapan/ <i>Manufacture of Machinery and Equipment</i>	–	–	–	–	–
14	Industri Alat Angkutan/ <i>Manufacture of Transport Equipment</i>	0,00	0,00	0,00	0,00 ^x	0,00 ^{xx}
15	Industri Furnitur/ <i>Manufacture of Furniture</i>	0,04	0,04	0,04	0,04 ^x	0,04 ^{xx}
16	Industri Pengolahan Lainnya; Jasa Reparasi dan Pemasangan Mesin dan Peralatan/ <i>Other Manufacturing; Repair and Installation of Machinery and Equipment</i>	0,01	0,01	0,01	0,01 ^x	0,01 ^{xx}
D	Pengadaan Listrik dan Gas/ <i>Electricity and Gas</i>	0,08	0,09	0,09	0,10 ^x	0,11 ^{xx}
1	Ketenagalistrikan/ <i>Electricity</i>	0,08	0,09	0,09	0,09 ^x	0,11 ^{xx}
2	Pengadaan Gas dan Produksi Es/ <i>Manufacture of Gas and Production of Ice</i>	0,00	0,00	0,00	0,00 ^x	0,00 ^{xx}
E	Pengadaan Air; Pengelolaan Sampah, Limbah, dan Daur Ulang/ <i>Water Supply; Sewerage, Waste Management, and Remediation Activities</i>	0,19	0,20	0,20	0,20 ^x	0,20 ^{xx}
F	Konstruksi/ <i>Construction</i>	4,94	5,02	5,13	5,28 ^x	5,27 ^{xx}
G	Perdagangan Besar dan Eceran; Reparasi Mobil dan Sepeda Motor/ <i>Wholesale and Retail Trade; Repair of Motor Vehicles and Motorcycles</i>	13,87	14,33	14,84	15,08 ^x	14,46 ^{xx}

Lanjutan Tabel/*Continued Table* 13.1.3

Lapangan Usaha/ <i>Industry</i>		2016	2017	2018	2019	2020
(1)	(2)	(3)	(4)	(5)	(6)	(6)
1	Perdagangan Mobil, Sepeda Motor dan Reparasinya/ <i>Wholesale and Retail Trade and Repair of Motor Vehicles and Motorcycles</i>	3,33	3,32	3,29	3,22 ^x	3,16 ^{xx}
2	Perdagangan Besar dan Eceran, Bukan Mobil dan Sepeda Motor/ <i>Wholesale and Retail Trade Except of Motor Vehicles and Motorcycles</i>	10,55	11,01	11,54	11,86 ^x	11,30 ^{xx}
H	Transportasi dan Pergudangan/ <i>Transportation and Storage</i>	7,93	8,03	8,15	8,39 ^x	8,22 ^{xx}
1	Angkutan Rel/ <i>Railways Transport</i>	—	—	—	—	—
2	Angkutan Darat/ <i>Land Transport</i>	4,37	4,45	4,47	4,65 ^x	4,89 ^{xx}
3	Angkutan Laut/ <i>Sea Transport</i>	1,06	1,02	0,98	0,95 ^x	0,97 ^{xx}
4	Angkutan Sungai, Danau, dan Penyeberangan/ <i>River, Lake, and Ferry Transport</i>	0,09	0,09	0,08	0,08 ^x	0,08 ^{xx}
5	Angkutan Udara/ <i>Air Transport</i>	2,26	2,32	2,46	2,54 ^x	2,11 ^{xx}
6	Pergudangan dan Jasa Penunjang Angkutan; Pos dan Kurir/ <i>Warehousing and Support Services for Transportation; Postal and Courier</i>	0,15	0,16	0,16	0,17 ^x	0,18 ^{xx}

Lanjutan Tabel/*Continued Table* 13.1.3

Lapangan Usaha/ <i>Industry</i>		2016	2017	2018	2019	2020
(1)	(2)	(3)	(4)	(5)	(6)	(6)
I	Penyediaan Akomodasi dan Makan Minum/ <i>Accommodation and Food Service Activities</i>	1,60	1,68	1,73	1,83 ^x	1,82 ^{xx}
1	Penyediaan Akomodasi/ <i>Accommodation</i>	0,10	0,10	0,10	0,11 ^x	0,11 ^{xx}
2	Penyediaan Makan Minum/ <i>Food and Beverage Service Activities</i>	1,50	1,58	1,62	1,72 ^x	1,71 ^{xx}
J	Informasi dan Komunikasi/ <i>Information and Communication</i>	3,49	3,56	3,60	3,68 ^x	3,80 ^{xx}
K	Jasa Keuangan dan Asuransi/ <i>Financial and Insurance Activities</i>	3,51	3,35	3,16	2,97 ^x	3,36 ^{xx}
1	Jasa Perantara Keuangan/ <i>Financial Intermediary Services</i>	2,83	2,67	2,49	2,30 ^x	2,68 ^{xx}
2	Asuransi dan Dana Pensiun/ <i>Insurance and Pension Fund</i>	0,02	0,02	0,02	0,02 ^x	0,02 ^{xx}
3	Jasa Keuangan Lainnya/ <i>Other Financial Services</i>	0,66	0,66	0,66	0,65 ^x	0,66 ^{xx}
4	Jasa Penunjang Keuangan/ <i>Financial Supporting Service</i>	0,00	0,00	0,00	0,00 ^x	0,00 ^{xx}
L	Real Estat/ <i>Real Estate Activities</i>	3,97	3,93	3,86	3,82 ^x	3,81 ^{xx}
M,N	Jasa Perusahaan/ <i>Business Activities</i>	2,16	2,21	2,23	2,26 ^x	2,18 ^{xx}
O	Administrasi Pemerintahan, Pertahanan, dan Jaminan Sosial Wajib/ <i>Public Administration and Defence; Compulsory Social Security</i>	9,66	9,83	10,01	10,04 ^x	10,13 ^{xx}
P	Jasa Pendidikan/ <i>Education</i>	6,46	6,37	6,25	6,20 ^x	6,24 ^{xx}

Lanjutan Tabel/*Continued Table* 13.1.3

Lapangan Usaha/Industry		2016	2017	2018	2019	2020
(1)		(2)	(3)	(4)	(5)	(6)
Q	Jasa Kesehatan dan Kegiatan Sosial/ <i>Human Health and Social Work Activities</i>	1,60	1,65	1,71	1,80 ^x	1,91 ^{xx}
R,S,T,U	Jasa Lainnya/ <i>Other Services Activities</i>	0,75	0,81	0,84	0,88 ^x	0,87 ^{xx}
C	Produk Domestik Regional Bruto/<i>Gross Regional Domestic Product</i>	100,00	100,00	100,00	100,00^x	100,00^{xx}

Catatan/*Note*: -

Sumber/*Source*: BPS, berbagai sensus, survei dan sumber lain/*BPS-Statistics Indonesia, various census, survey, and other sources*

Tabel 13.1.4 **Laju Pertumbuhan Produk Domestik Regional Bruto Atas Dasar Harga Konstan 2010 Menurut Lapangan Usaha di Provinsi Bengkulu (persen), 2016 – 2020**
Growth Rate of Gross Regional Domestic Product at 2010 Constant Market Prices by Industry in Bengkulu Province (percent), 2016 – 2020

Lapangan Usaha/Industry		2016	2017	2018	2019	2020
(1)		(2)	(3)	(4)	(5)	(6)
A	Pertanian, Kehutanan, dan Perikanan/ <i>Agriculture, Forestry, and Fishing</i>	3,16	3,27	3,19	3,56 ^x	0,38 ^{xx}
1	Pertanian, Peternakan, Perburuan, dan Jasa Pertanian/ <i>Agriculture, Livestock, Hunting, and Agriculture Services</i>	2,92	3,44	3,22	3,13 ^x	0,49 ^{xx}
a.	Tanaman Pangan/ <i>Food Crops</i>	1,24	4,59	3,16	2,06 ^x	-1,02 ^{xx}
b.	Tanaman Hortikultura/ <i>Horticultural Crops</i>	5,59	2,89	3,50	3,10 ^x	0,68 ^{xx}
c.	Tanaman Perkebunan/ <i>Plantation Crops</i>	1,41	2,38	3,19	3,67 ^x	1,79 ^{xx}
d.	Peternakan/ <i>Livestock</i>	5,47	2,48	2,66	4,46 ^x	1,88 ^{xx}
e.	Jasa Pertanian dan Perburuan/ <i>Agriculture Services and Hunting</i>	5,95	6,12	6,47	4,78 ^x	0,41 ^{xx}
2	Kehutanan dan Penebangan Kayu/ <i>Forestry and Logging</i>	-2,20	-1,49	-1,57	-0,49 ^x	-1,78 ^{xx}
3	Perikanan/ <i>Fishing</i>	4,50	3,19	3,50	5,30 ^x	0,22 ^{xx}
B	Pertambangan dan Penggalian/ <i>Mining and Quarrying</i>	0,93	0,67	2,75	2,51 ^x	-1,70 ^{xx}
1	Pertambangan Minyak, Gas, dan Panas Bumi/ <i>Crude Petroleum, Natural Gas, and Geothermal</i>	–	–	–	–	–
2	Pertambangan Batubara dan Lignit/ <i>Coal and Lignite Mining</i>	-2,27	-1,14	1,28	0,88 ^x	-3,44 ^{xx}

Lanjutan Tabel/*Continued Table* 13.1.4

Lapangan Usaha/ <i>Industry</i>		2016	2017	2018	2019	2020
(1)		(2)	(3)	(4)	(5)	(6)
3	Pertambangan Bijih Logam/ <i>Iron Ore Mining</i>	1,63	0,81	0,30	-0,19 ^x	-3,15 ^{xx}
4	Pertambangan dan Penggalian Lainnya/ <i>Other Mining and Quarrying</i>	3,34	1,96	3,82	3,67 ^x	-0,52 ^{xx}
C	Industri Pengolahan/ <i>Manufacturing</i>	5,74	4,27	3,56	2,31 ^x	-2,44 ^{xx}
1	Industri Batubara dan Pengilangan Migas/ <i>Manufacture of Coal and Refined Petroleum Products</i>	-	-	-	-	-
2	Industri Makanan dan Minuman/ <i>Manufacture of Food Products and Beverages</i>	6,03	4,17	3,52	2,25 ^x	-2,57 ^{xx}
3	Industri Pengolahan Tembakau/ <i>Manufacture of Tobacco Products</i>	-	-	-	-	-
4	Industri Tekstil dan Pakaian Jadi/ <i>Manufacture of Te^xtiles and Wearing Apparel</i>	2,88	2,24	1,11	2,22 ^x	1,05 ^{xx}
5	Industri Kulit, Barang dari Kulit, dan Alas Kaki/ <i>Manufacture of Leather and Related Products, and Footwear</i>	1,61	1,12	0,27	0,94 ^x	1,12 ^{xx}
6	Industri Kayu, Barang dari Kayu dan Gabus; dan Barang Anyaman dari Bambu, Rotan, dan Sejenisnya/ <i>Manufacture of Wood and Products of Wood and Cork; and Articles of Straw and Plaiting Materials</i>	0,36	1,06	0,39	3,18 ^x	0,03 ^{xx}

Lanjutan Tabel/Continued Table 13.1.4

Lapangan Usaha/Industry		2016	2017	2018	2019	2020
(1)		(2)	(3)	(4)	(5)	(6)
7	Industri Kertas dan Barang dari Kertas; Percetakan dan Reproduksi Media Rekaman/ <i>Manufacture of Paper and Paper Products; Printing and Reproduction of Recorded Media</i>	4,19	3,54	3,09	5,09 ^x	-0,93 ^{xx}
8	Industri Kimia, Farmasi, dan Obat Tradisional/ <i>Manufacture of Chemicals, Pharmaceuticals, and Botanical Products</i>	2,75	1,24	0,69	2,65 ^x	-2,13 ^{xx}
9	Industri Karet; Barang dari Karet dan Plastik/ <i>Manufacture of Rubber; Rubber Products and Plastics Products</i>	5,79	6,14	5,41	2,95 ^x	-2,72 ^{xx}
10	Industri Barang Galian bukan Logam/ <i>Manufacture of Other Non-Metallic Mineral Products</i>	1,06	1,10	2,25	3,81 ^x	2,06 ^{xx}
11	Industri Logam Dasar/ <i>Manufacture of Basic Metals</i>	-5,46	0,80	1,34	1,67 ^x	0,69 ^{xx}
12	Industri Barang Logam; Komputer, Barang Elektronik, Optik; dan Peralatan Listrik/ <i>Manufacture of Fabricated Metal Products; Electronic, Computer, and Optical Products; and Electrical Equipment</i>	-0,64	3,58	0,89	1,93 ^x	0,65 ^{xx}
13	Industri Mesin dan Perlengkapan/ <i>Manufacture of Machinery and Equipment</i>	-	-	-	-	-

Lanjutan Tabel/*Continued Table* 13.1.4

Lapangan Usaha/ <i>Industry</i>		2016	2017	2018	2019	2020
(1)		(2)	(3)	(4)	(5)	(6)
14	Industri Alat Angkutan/ <i>Manufacture of Transport Equipment</i>	6,38	3,07	1,03	0,97 ^x	-1,07 ^{xx}
15	Industri Furnitur/ <i>Manufacture of Furniture</i>	0,28	2,09	2,10	3,62 ^x	3,27 ^{xx}
16	Industri Pengolahan Lainnya; Jasa Reparasi dan Pemasangan Mesin dan Peralatan/ <i>Other Manufacturing; Repair and Installation of Machinery and Equipment</i>	2,54	4,14	3,57	5,63 ^x	-1,59 ^{xx}
D	Pengadaan Listrik dan Gas/ <i>Electricity and Gas</i>	17,80	6,71	7,67	5,28 ^x	12,04 ^{xx}
1	Ketenagalistrikan/ <i>Electricity</i>	17,98	6,71	7,68	5,27 ^x	12,23 ^{xx}
2	Pengadaan Gas dan Produksi Es/ <i>Manufacture of Gas and Production of Ice</i>	7,04	6,35	6,45	5,93 ^x	-0,22 ^{xx}
E	Pengadaan Air; Pengelolaan Sampah, Limbah, dan Daur Ulang/ <i>Water Supply; Sewerage, Waste Management, and Remediation Activities</i>	0,70	4,07	4,62	3,82 ^x	0,85 ^{xx}
F	Konstruksi/ <i>Construction</i>	6,56	5,40	7,24	7,66 ^x	0,32 ^{xx}
G	Perdagangan Besar dan Eceran; Reparasi Mobil dan Sepeda Motor/ <i>Wholesale and Retail Trade; Repair of Motor Vehicles and Motorcycles</i>	7,81	8,70	7,81	6,81 ^x	-3,88 ^{xx}

Lanjutan Tabel/Continued Table 13.1.4

Lapangan Usaha/Industry		2016	2017	2018	2019	2020
(1)		(2)	(3)	(4)	(5)	(6)
1	Perdagangan Mobil, Sepeda Motor dan Reparasinya/ <i>Wholesale and Retail Trade and Repair of Motor Vehicles and Motorcycles</i>	4,82	4,77	4,09	2,55 ^x	-3,48 ^{xx}
2	Perdagangan Besar dan Eceran, Bukan Mobil dan Sepeda Motor/ <i>Wholesale and Retail Trade Except of Motor Vehicles and Motorcycles</i>	8,69	9,82	8,82	7,92 ^x	-3,97 ^{xx}
H	Transportasi dan Pergudangan/ <i>Transportation and Storage</i>	5,65	5,16	6,12	7,25 ^x	-2,85 ^{xx}
1	Angkutan Rel/ <i>Railways Transport</i>	–	–	–	–	–
2	Angkutan Darat/ <i>Land Transport</i>	6,24	5,77	6,09	8,86 ^x	1,94 ^{xx}
3	Angkutan Laut/ <i>Sea Transport</i>	1,90	1,24	1,71	1,59 ^x	-0,72 ^{xx}
4	Angkutan Sungai, Danau, dan Penyeberangan/ <i>River, Lake, and Ferry Transport</i>	2,88	2,09	0,99	1,04 ^x	-2,21 ^{xx}
5	Angkutan Udara/ <i>Air Transport</i>	6,32	5,65	8,84	6,08 ^x	-18,17 ^{xx}
6	Pergudangan dan Jasa Penunjang Angkutan; Pos dan Kurir/ <i>Warehousing and Support Services for Transportation; Postal and Courier</i>	8,04	9,09	9,05	8,70 ^x	2,26 ^{xx}
I	Penyediaan Akomodasi dan Makan Minum/ <i>Accommodation and Food Service Activities</i>	9,67	9,09	7,98	10,10 ^x	-0,99 ^{xx}

Lanjutan Tabel/*Continued Table* 13.1.4

Lapangan Usaha/Industry	2016	2017	2018	2019	2020
(1)	(2)	(3)	(4)	(5)	(6)
1 Penyediaan Akomodasi/ <i>Accommodation</i>	6,06	8,55	7,71	9,24 ^x	-2,14 ^{xx}
2 Penyediaan Makan Minum/ <i>Food and Beverage Service Activities</i>	9,89	9,12	7,99	10,15 ^x	-0,92 ^{xx}
J Informasi dan Komunikasi/ <i>Information and Communication</i>	7,21	8,08	7,47	7,49 ^x	3,73 ^{xx}
K Jasa Keuangan dan Asuransi/ <i>Financial and Insurance Activities</i>	5,84	-0,05	-0,23	-0,25 ^x	15,50 ^{xx}
1 Jasa Perantara Keuangan/ <i>Financial Intermediary Services</i>	5,95	-1,13	-1,18	-1,18 ^x	19,14 ^{xx}
2 Asuransi dan Dana Pensiun/ <i>Insurance and Pension Fund</i>	4,22	2,69	1,82	2,20 ^x	1,29 ^{xx}
3 Jasa Keuangan Lainnya/ <i>Other Financial Services</i>	5,37	4,66	3,65	3,37 ^x	2,11 ^{xx}
4 Jasa Penunjang Keuangan/ <i>Financial Supporting Service</i>	5,78	3,94	4,09	3,93 ^x	2,01 ^{xx}
L Real Estat/ <i>Real Estate Activities</i>	5,52	4,58	3,88	4,14 ^x	0,98 ^{xx}
M,N Jasa Perusahaan/ <i>Business Activities</i>	6,60	5,93	5,25	5,03 ^x	-2,85 ^{xx}
O Administrasi Pemerintahan, Pertahanan, dan Jaminan Sosial Wajib/ <i>Public Administration and Defence; Compulsory Social Security</i>	5,50	5,33	6,25	4,93 ^x	1,55 ^{xx}
P Jasa Pendidikan/ <i>Education</i>	5,31	4,16	3,56	3,90 ^x	1,21 ^{xx}
Q Jasa Kesehatan dan Kegiatan Sosial/ <i>Human Health and Social Work Activities</i>	8,82	9,04	8,03	8,73 ^x	5,96 ^{xx}

Lanjutan Tabel/*Continued Table* 13.1.4

Lapangan Usaha/Industry	2016	2017	2018	2019	2020
(1)	(2)	(3)	(4)	(5)	(6)
R,S,T,U Jasa Lainnya/ <i>Other Services Activities</i>	9,38	10,93	7,65	8,05 ^x	-0,50 ^{xx}
C Produk Domestik Regional Bruto/<i>Gross Regional Domestic Product</i>	5,28	4,98	4,97	4,94^x	-0,02^{xx}

Catatan/*Note*: -

Sumber/*Source*: BPS, berbagai sensus, survei dan sumber lain/*BPS-Statistics Indonesia, various census, survey, and other sources*

Tabel
Table 13.1.5

Produk Domestik Regional Bruto Atas Dasar Harga Berlaku Menurut Jenis Pengeluaran di Provinsi Bengkulu (miliar rupiah), 2016 – 2020
Gross Regional Domestic Product at Current Market Prices by Type of Expenditure in Bengkulu Province (billion rupiahs), 2016 – 2020

Jenis Pengeluaran/Type of Expenditure	2016	2017	2018	2019	2020
(1)	(2)	(3)	(4)	(5)	(6)
Pengeluaran Konsumsi Rumah Tangga/Household Consumption Expenditure	36 475,57	39 301,82	42 192,93	45 570,35^a	46 324,56^{xx}
a. Makanan dan Minuman, Selain Restoran/Food and Beverages other than restaurants	18 410,78	19 900,63	21 104,89	22 721,86 ^a	23 283,87 ^{xx}
b. Pakaian, Alas Kaki, dan Jasa Perawatannya/Clothing, Footwear, and Related Maintenance Services	2 175,25	2 275,66	2 483,53	2 727,83 ^a	2 712,36 ^{xx}
c. Perumahan dan Perlengkapan Rumah tangga/Housing and Household Equipment	4 153,73	4 505,88	4 812,95	5 111,24 ^a	5 202,76 ^{xx}
d. Kesehatan dan Pendidikan/Health and Education	2 776,43	2 982,26	3 211,97	3 446,18 ^a	3 665,39 ^{xx}
e. Transportasi dan Komunikasi/Transportation and Communication	6 518,73	7 043,11	7 758,96	8 496,15 ^a	8 385,97 ^{xx}
f. Restoran dan Hotel/Restaurants and Hotels	1 612,00	1 717,76	1 861,76	2 033,77 ^a	1 980,51 ^{xx}
g. Lainnya/Others	828,66	876,51	958,87	1 033,33 ^a	1 093,71 ^{xx}
Pengeluaran Konsumsi LNPRT/NPISH Consumption Expenditure	1 338,89	1 450,05	1 604,09	1 810,55^a	1 721,94^{xx}
Pengeluaran Konsumsi Pemerintah/Government Consumption Expenditure	11 235,13	12 028,80	13 051,20	13 880,34^a	14 261,87^{xx}
a. Konsumsi Kolektif/Collective Consumption	6 623,29	6 989,24	7 584,43	8 070,98 ^a	8 088,94 ^{xx}
b. Konsumsi Individu/Individual Consumption	4 611,85	5 039,56	5 466,77	5 809,36 ^a	6 172,93 ^{xx}

Lanjutan Tabel/Continued Table 13.1.5

Jenis Pengeluaran/Type of Expenditure	2016	2017	2018	2019	2020
(1)	(2)	(3)	(4)	(5)	(6)
Pembentukan Modal Tetap Bruto/Gross Fixed Capital Formation	22 769,19	25 063,45	27 469,46	29 683,67^a	30 100,53^{xx}
a. Bangunan/Construction	6 167,85	6 700,40	7 142,11	7 778,13 ^a	7 896,94 ^{xx}
b. Non Bangunan/Non Construction	16 601,34	18 363,05	20 327,35	21 905,55 ^a	22 203,59 ^{xx}
Perubahan Inventori/Changes in Inventories	1 229,88	1 196,73	415,51	1 481,95^a	960,38^{xx}
Ekspor Luar Negeri/Foreign Exports	2 588,43	4 324,16	4 681,21	3 556,46^a	2 564,41^{xx}
a. Barang/Goods	2 476,61	4 200,95	4 538,03	3 428,88 ^a	2 448,72 ^{xx}
b. Jasa/Services	111,82	123,21	143,17	127,59 ^a	115,69 ^{xx}
Impor Luar Negeri/Foreign Imports	203,35	331,20	1 660,33	544,03^a	72,00^{xx}
a. Barang/Goods	31,29	163,76	1 474,39	400,28 ^a	50,13 ^{xx}
b. Jasa/Services	172,06	167,44	185,94	143,75 ^a	21,87 ^{xx}
Net Ekspor Antar Daerah/Net Inter-Regional Exports	-20 049,58	-22 376,12	-21 351,07	-23 329,83^a	-22 525,12^{xx}
a. Ekspor/Exports	16 264,91	17 750,41	19 496,17	21 079,84 ^a	21 894,37 ^{xx}
b. Impor/Imports	36 314,49	40 126,53	40 847,24	44 409,68 ^a	44 419,49 ^{xx}
Produk Domestik Regional Bruto/Gross Regional Domestic Product	55 384,17	60 657,68	66 402,99	72 109,47^a	73 336,58^{xx}

Catatan/Note: -

Sumber/Source: BPS, berbagai sensus, survei dan sumber lain/BPS-Statistics Indonesia, various census, survey, and other sources

Tabel
Table 13.1.6

Produk Domestik Regional Bruto Atas Dasar Harga Konstan 2010 Menurut Jenis Pengeluaran di Provinsi Bengkulu (miliar rupiah), 2016 – 2020
Gross Regional Domestic Product at 2010 Constant Market Prices by Type of Expenditure in Bengkulu Province (billion rupiahs), 2016 – 2020

Jenis Pengeluaran/Type of Expenditure	2016	2017	2018	2019	2020
(1)	(2)	(3)	(4)	(5)	(6)
Pengeluaran Konsumsi Rumah Tangga/Household Consumption Expenditure	25 403,93	26 815,69	28 146,02	29 503,66*	29 548,54^{xx}
a. Makanan dan Minuman, Selain Restoran/Food and Beverages other than restaurants	12 890,44	13 626,38	14 174,80	14 764,84*	14 840,12 ^{xx}
b. Pakaian, Alas Kaki, dan Jasa Perawatannya/Clothing, Footwear, and Related Maintenance Services	1 445,07	1 495,98	1 586,52	1 684,03*	1 643,02 ^{xx}
c. Perumahan dan Perlengkapan Rumah tangga/Housing and Household Equipment	2 738,81	2 915,36	3 065,74	3 211,63*	3 235,33 ^{xx}
d. Kesehatan dan Pendidikan/Health and Education	1 909,80	2 008,75	2 125,45	2 240,25*	2 322,78 ^{xx}
e. Transportasi dan Komunikasi/Transportation and Communication	4 654,32	4 921,36	5 231,45	5 533,31*	5 493,33 ^{xx}
f. Restoran dan Hotel/Restaurants and Hotels	1 161,77	1 217,06	1 294,16	1 374,43*	1 323,31 ^{xx}
g. Lainnya/Others	603,73	630,80	667,91	695,17*	690,65 ^{xx}
Pengeluaran Konsumsi LNPRT/NPISH Consumption Expenditure	1 054,52	1 105,05	1 193,81	1 299,18*	1 219,66^{xx}
Pengeluaran Konsumsi Pemerintah/Government Consumption Expenditure	7 752,62	7 962,15	8 378,77	8 700,46*	8 751,07^{xx}
a. Konsumsi Kolektif/Collective Consumption	4 535,57	4 591,73	4 833,69	5 023,05*	4 932,14 ^{xx}
b. Konsumsi Individu/Individual Consumption	3 217,06	3 370,42	3 545,08	3 677,41*	3 818,93 ^{xx}

Lanjutan Tabel/Continued Table 13.1.6

Jenis Pengeluaran/Type of Expenditure	2016	2017	2018	2019	2020
(1)	(2)	(3)	(4)	(5)	(6)
Pembentukan Modal Tetap Bruto/Gross Fixed Capital Formation	17 404,35	18 463,15	19 497,27	20 471,50^a	20 134,11^{xx}
a. Bangunan/Construction	4 749,11	5 029,06	5 148,94	5 464,35 ^a	5 478,84 ^{xx}
b. Non Bangunan/Non Construction	12 655,23	13 434,08	14 348,34	15 007,15 ^a	14 655,26 ^{xx}
Perubahan Inventori/Changes in Inventories	704,71	662,23	313,01	303,97^a	393,72^{xx}
Ekspor Luar Negeri/Foreign Exports	2 497,98	3 785,02	3 655,38	3 310,08^a	2 458,97^{xx}
a. Barang/Goods	2 431,95	3 714,13	3 578,37	3 245,72 ^a	2 402,19 ^{xx}
b. Jasa/Services	66,02	70,89	77,01	64,37 ^a	56,78 ^{xx}
Impor Luar Negeri/Foreign Imports	145,40	260,12	999,81	353,43^a	60,75^{xx}
a. Barang/Goods	38,62	157,36	891,80	274,10 ^a	48,84 ^{xx}
b. Jasa/Services	106,78	102,76	108,01	79,34 ^a	11,91 ^{xx}
Net Ekspor Antar Daerah/Net Inter-Regional Exports	-14 596,16	-16 459,64	-16 020,33	-16 889,96^a	-16 106,88^{xx}
a. Ekspor/Exports	12 054,46	12 175,50	12 542,50	13 234,25 ^a	13 655,72 ^{xx}
b. Impor/Imports	26 650,62	28 635,14	28 562,83	30 124,21 ^a	29 762,60 ^{xx}
Produk Domestik Regional Bruto/Gross Regional Domestic Product	40 076,54	42 073,52	44 164,11	46 345,45^a	46 338,44^{xx}

Catatan/Note: -

Sumber/Source: BPS, berbagai sensus, survei dan sumber lain/BPS-Statistics Indonesia, various census, survey, and other sources

13.2 PRODUK DOMESTIK REGIONAL BRUTO KABUPATEN/KOTA REGENCY/MUNICIPAL GROSS REGIONAL DOMESTIC PRODUCT

Tabel 13.2.1 **Produk Domestik Regional Bruto Atas Dasar Harga Berlaku Menurut Kabupaten/ Kota di Provinsi Bengkulu (miliar rupiah), 2016 – 2020**
Gross Regional Domestic Product at Current Market Prices by Regency/Municipality in Bengkulu Province (billion rupiahs), 2016 – 2020

Kabupaten/Kota Regency/Municipality	2016	2017	2018	2019	2020
(1)	(2)	(3)	(4)	(5)	(6)
1. Bengkulu Selatan	4 439,35	4 872,69	5 302,90	5 707,51 ^x	5 823,66 ^{xx}
2. Rejang Lebong	7 255,55	7 946,95	8 685,05	9 368,98 ^x	9 537,39 ^{xx}
3. Bengkulu Utara	6 355,32	6 977,78	7 609,33	8 250,04 ^x	8 416,08 ^{xx}
4. Kaur	2 711,62	2 967,02	3 239,54	3 524,51 ^x	3 617,70 ^{xx}
5. Seluma	3 501,67	3 840,07	4 215,21	4 613,17 ^x	4 743,64 ^{xx}
6. Mukomuko	3 947,82	4 335,45	4 744,40	5 155,27 ^x	5 265,07 ^{xx}
7. Lebong	2 593,98	2 859,95	3 092,46	3 346,03 ^x	3 400,86 ^{xx}
8. Kepahiang	3 280,55	3 637,17	3 981,49	4 318,93 ^x	4 409,81 ^{xx}
9. Bengkulu Tengah	3 564,78	3 902,67	4 253,69	4 606,57 ^x	4 672,10 ^{xx}
10. Kota Bengkulu	17 550,07	19 277,49	21 223,09	23 210,40 ^x	23 501,82 ^{xx}

Catatan/Note: -

Sumber/Source: BPS, berbagai sensus, survei dan sumber lain/BPS-Statistics Indonesia, various census, survey, and other sources

Tabel
Table 13.2.2

Produk Domestik Regional Bruto Atas Dasar Harga Konstan 2010 Menurut Kabupaten/Kota di Provinsi Bengkulu (miliar rupiah) , 2016 – 2020
Gross Regional Domestic Product at Constant 2010 Prices by Regency/Municipality in Bengkulu Province (billion rupiahs), 2016 – 2020

Kabupaten/Kota Regency/Municipality	2016	2017	2018	2019	2020
(1)	(2)	(3)	(4)	(5)	(6)
1. Bengkulu Selatan	3 127,26	3 281,69	3 444,03	3 615,03 ^x	3 624,59 ^{xx}
2. Rejang Lebong	5 259,99	5 518,00	5 791,95	6 078,95 ^x	6 083,03 ^{xx}
3. Bengkulu Utara	4 514,18	4 732,51	4 960,30	5 204,59 ^x	5 216,35 ^{xx}
4. Kaur	1 953,63	2 051,25	2 153,49	2 260,79 ^x	2 263,55 ^{xx}
5. Seluma	2 490,70	2 610,52	2 735,84	2 870,67 ^x	2 870,32 ^{xx}
6. Mukomuko	2 865,60	3 014,86	3 166,01	3 325,26 ^x	3 326,06 ^{xx}
7. Lebong	1 835,67	1 927,48	2 023,99	2 124,50 ^x	2 126,72 ^{xx}
8. Kepahiang	2 421,73	2 545,97	2 673,15	2 803,86 ^x	2 805,56 ^{xx}
9. Bengkulu Tengah	2 496,63	2 620,22	2 750,44	2 887,02 ^x	2 885,34 ^{xx}
10. Kota Bengkulu	13 082,47	13 796,91	14 552,35	15 339,35 ^x	15 301,49 ^{xx}

Catatan/Note: -

Sumber/Source: BPS, berbagai sensus, survei dan sumber lain/BPS-Statistics Indonesia, various census, survey, and other sources

Tabel
Table 13.2.3

Distribusi Persentase Produk Domestik Regional Bruto Atas Dasar Harga Berlaku Menurut Kabupaten/Kota di Provinsi Bengkulu, 2016 – 2020
Percentage Distribution of Gross Regional Domestic Product at Current Market Prices by Regency/Municipality in Bengkulu Province, 2016 – 2020

Kabupaten/Kota Regency/Municipality	2016	2017	2018	2019	2020
(1)	(2)	(3)	(4)	(5)	(6)
1. Bengkulu Selatan	8,04	8,04	7,99	7,92 ^x	7,94 ^{xx}
2. Rejang Lebong	13,14	13,11	13,09	12,99 ^x	13,00 ^{xx}
3. Bengkulu Utara	11,51	11,51	11,47	11,44 ^x	11,47 ^{xx}
4. Kaur	4,91	4,89	4,88	4,89 ^x	4,93 ^{xx}
5. Seluma	6,34	6,33	6,35	6,40 ^x	6,46 ^{xx}
6. Mukomuko	7,15	7,15	7,15	7,15 ^x	7,17 ^{xx}
7. Lebong	4,70	4,72	4,66	4,64 ^x	4,63 ^{xx}
8. Kepahiang	5,94	6,00	6,00	5,99 ^x	6,01 ^{xx}
9. Bengkulu Tengah	6,46	6,44	6,41	6,39 ^x	6,37 ^{xx}
10. Kota Bengkulu	31,79	31,80	31,99	32,19 ^x	32,02 ^{xx}

Catatan/Note: -

Sumber/Source: BPS, berbagai sensus, survei dan sumber lain/BPS-Statistics Indonesia, various census, survey, and other sources

Tabel
Table 13.2.4

Laju Pertumbuhan Produk Domestik Regional Bruto Atas Dasar Harga Konstan 2010 Menurut Kabupaten/Kota di Provinsi Bengkulu (persen), 2016 – 2020
Growth Rate of Gross Regional Domestic Product at 2010 Constant Market Prices by Regency/Municipality in Bengkulu Province (percent), 2016 – 2020

Kabupaten/Kota Regency/Municipality	2016	2017	2018	2019	2020
(1)	(2)	(3)	(4)	(5)	(6)
1. Bengkulu Selatan	5,25	4,94	4,95	4,97 ^x	0,26 ^{xx}
2. Rejang Lebong	5,20	4,91	4,96	4,96 ^x	0,07 ^{xx}
3. Bengkulu Utara	5,00	4,84	4,81	4,92 ^x	0,23 ^{xx}
4. Kaur	5,28	5,00	4,98	4,98 ^x	0,12 ^{xx}
5. Seluma	5,00	4,81	4,80	4,93 ^x	-0,01 ^{xx}
6. Mukomuko	5,59	5,21	5,01	5,03 ^x	0,02 ^{xx}
7. Lebong	5,16	5,00	5,01	4,97 ^x	0,10 ^{xx}
8. Kepahiang	5,63	5,13	5,00	4,89 ^x	0,06 ^{xx}
9. Bengkulu Tengah	5,00	4,95	4,97	4,97 ^x	-0,06 ^{xx}
10. Kota Bengkulu	6,13	5,46	5,48	5,41 ^x	-0,25 ^{xx}

Catatan/Note: -

Sumber/Source: BPS, berbagai sensus, survei dan sumber lain/BPS-Statistics Indonesia, various census, survey, and other sources

Tabel
Table 13.2.5

Produk Domestik Regional Bruto per Kapita Atas Dasar Harga Berlaku Menurut Kabupaten/Kota di Provinsi Bengkulu (Ribu rupiah), 2016 – 2020
Per Capita Gross Regional Domestic Product at Current Market Prices by Regency/Municipality in Bengkulu Province (Thousands rupiahs), 2016 – 2020

Kabupaten/Kota Regency/Municipality	2016	2017	2018	2019	2020
(1)	(2)	(3)	(4)	(5)	(6)
1. Bengkulu Selatan	28 840	31 350	33 791	36 030 ^x	36 470 ^{xx}
2. Rejang Lebong	28 177	30 711	33 411	35 910 ^x	36 430 ^{xx}
3. Bengkulu Utara	21 683	23 356	24 999	26 613 ^x	26 676 ^{xx}
4. Kaur	23 123	25 020	27 007	29 077 ^x	29 532 ^{xx}
5. Seluma	18 645	20 224	21 965	23 804 ^x	24 254 ^{xx}
6. Mukomuko	21 770	23 372	25 014	26 590 ^x	26 575 ^{xx}
7. Lebong	23 356	25 300	26 940	28 694 ^x	28 724 ^{xx}
8. Kepahiang	24 536	26 954	29 255	31 481 ^x	31 913 ^{xx}
9. Bengkulu Tengah	32 527	35 059	37 594	40 164 ^x	40 127 ^{xx}
10. Kota Bengkulu	48 820	52 375	56 372	60 265 ^x	59 703 ^{xx}

Catatan/Note: -

Sumber/Source: BPS, berbagai sensus, survei dan sumber lain/BPS-Statistics Indonesia, various census, survey, and other sources

Tabel 13.2.6 **Produk Domestik Regional Bruto per Kapita Atas Dasar Harga Konstan 2010 Menurut Kabupaten/Kota di Provinsi Bengkulu (Ribu rupiah), 2016 – 2020**
Per Capita Gross Regional Domestic Product at 2010 Constant Market Prices by Regency/Municipality in Bengkulu Province (Thousands rupiahs) , 2016 – 2020

Kabupaten/Kota Regency/Municipality	2016	2017	2018	2019	2020
(1)	(2)	(3)	(4)	(5)	(6)
1. Bengkulu Selatan	20 316	21 114	21 946	22 821 ^x	22 699 ^{xx}
2. Rejang Lebong	20 427	21 325	22 281	23 300 ^x	23 235 ^{xx}
3. Bengkulu Utara	15 402	15 841	16 296	16 789 ^x	16 534 ^{xx}
4. Kaur	16 659	17 298	17 953	18 652 ^x	18 478 ^{xx}
5. Seluma	13 262	13 749	14 256	14 812 ^x	14 676 ^{xx}
6. Mukomuko	15 802	16 253	16 692	17 151 ^x	16 788 ^{xx}
7. Lebong	16 528	17 051	17 632	18 219 ^x	17 962 ^{xx}
8. Kepahiang	18 113	18 868	19 641	20 438 ^x	20 303 ^{xx}
9. Bengkulu Tengah	22 781	23 538	24 309	25 171 ^x	24 781 ^{xx}
10. Kota Bengkulu	36 392	37 485	38 654	39 828 ^x	38 871 ^{xx}

Catatan/Note: -

Sumber/Source: BPS, berbagai sensus, survei dan sumber lain/BPS-Statistics Indonesia, various census, survey, and other sources

Tabel
Table 13.2.7**Laju Pertumbuhan Produk Domestik Regional Bruto per Kapita Atas Dasar Harga Konstan 2010 Menurut Kabupaten/Kota di Provinsi Bengkulu (persen), 2016 – 2020*****Growth Rate of per Capita Gross Regional Domestic Product at 2010 Constant Market Prices by Regency/Municipality in Bengkulu Province (percent) , 2016 – 2020***

Kabupaten/Kota Regency/Municipality	2016	2017	2018	2019	2020
(1)	(2)	(3)	(4)	(5)	(6)
1. Bengkulu Selatan	4,06	3,93	3,94	3,99 ^x	-0,54 ^{xx}
2. Rejang Lebong	4,63	4,39	4,49	4,57 ^x	-0,28 ^{xx}
3. Bengkulu Utara	2,97	2,85	2,88	3,02 ^x	-1,52 ^{xx}
4. Kaur	3,97	3,83	3,79	3,89 ^x	-0,93 ^{xx}
5. Seluma	3,76	3,67	3,69	3,90 ^x	-0,92 ^{xx}
6. Mukomuko	3,14	2,85	2,71	2,75 ^x	-2,12 ^{xx}
7. Lebong	3,39	3,16	3,41	3,33 ^x	-1,41 ^{xx}
8. Kepahiang	4,61	4,17	4,10	4,05 ^x	-0,66 ^{xx}
9. Bengkulu Tengah	3,27	3,32	3,27	3,55 ^x	-1,55 ^{xx}
10. Kota Bengkulu	3,71	3,00	3,12	3,04 ^x	-2,40 ^{xx}

Catatan/Note: -

Sumber/Source: BPS, berbagai sensus, survei dan sumber lain/BPS-Statistics Indonesia, various census, survey, and other sources

PERBANDINGAN ANTARPROVINSI

NATIONAL COMPARISON

Jumlah Penduduk (dalam ribuan)

Population (thousand)

Indonesia **270 203,92**

Jawa Barat **48 274,16**

Jumlah *Biggest*
Penduduk *population*
Terbesar

Bengkulu **2 010,67**

Kalimantan Utara **701,81**

Jumlah *Smallest*
Penduduk *population*
Terkecil



PENJELASAN TEKNIS**TECHNICAL NOTES**

1. Sumber utama data kependudukan adalah sensus penduduk yang dilaksanakan setiap sepuluh tahun sekali Sensus penduduk telah dilaksanakan sebanyak tujuh kali sejak Indonesia merdeka, yaitu tahun 1961, 1971, 1980, 1990, 2000, 2010, dan 2020 Di dalam sensus penduduk, pencacahan dilakukan terhadap seluruh penduduk yang berdomisili di wilayah teritorial Indonesia termasuk warga negara asing kecuali anggota korps diplomatik negara sahabat beserta keluarganya
 2. Metode pengumpulan data dalam sensus dilakukan dengan wawancara antara petugas sensus dengan responden dan juga melalui e-census Pencatatan penduduk menggunakan konsep usual residence, yaitu konsep di mana penduduk biasa bertempat tinggal Bagi penduduk yang bertempat tinggal tetap dicacah di mana mereka biasa tinggal, sedangkan untuk penduduk yang tidak bertempat tinggal tetap dicacah di tempat di mana mereka ditemukan petugas sensus pada malam 'Hari Sensus' Termasuk penduduk yang tidak bertempat tinggal tetap adalah tuna wisma, awak kapal berbendera Indonesia, penghuni perahu/rumah apung, masyarakat terpencil/terasing, dan pengungsi
1. *The main source of demographic data is population census, which is conducted every ten years Population Census has been conducted seven times since Indonesia's independence: 1961, 1971, 1980, 1990, 2000, 2010, and 2020 The population census enumerates all residents who domicile in the entire territory of Indonesia including foreign citizens except the diplomatic corps members and their families*
 2. *The method of data collection in a population census involves interviewing respondents and conducting e-census Enumeration of the population uses the concept of "usual residence", which is the concept of "places where people usually live" De jure was applied to the permanent residents, while de facto was applied to non-permanent residents The permanent residents were enumerated in place where they normally live, the non-permanent residents were enumerated where they were found by the enumerators, on the night of 'Census Date' The non permanent residents include homeless people, ship crew, boat people, remote area community, and internally*

Bagi mereka yang mempunyai tempat tinggal tetap dan sedang bepergian ke luar wilayah lebih dari enam bulan, tidak dicacah di tempat tinggalnya, tetapi dicacah di tempat tujuannya Untuk tahun yang tidak dilaksanakan sensus penduduk, data kependudukan diperoleh dari hasil proyeksi penduduk Proyeksi penduduk merupakan suatu perhitungan ilmiah yang didasarkan pada asumsi dari komponen-komponen perubahan penduduk, yaitu kelahiran, kematian, dan migrasi Proyeksi penduduk Indonesia 2010–2035 menggunakan data dasar penduduk hasil SP2010

3. Penduduk Indonesia adalah semua orang yang berdomisili di wilayah teritorial Indonesia selama 6 bulan atau lebih dan atau mereka yang berdomisili kurang dari 6 bulan tetapi bertujuan menetap
4. Laju pertumbuhan penduduk adalah angka yang menunjukkan persentase penambahan penduduk dalam jangka waktu tertentu
5. Laju pertumbuhan Produk Domestik Regional Bruto diperoleh dari perhitungan PDB atas dasar harga konstan Diperoleh dengan cara mengurangi nilai PDRB pada tahun ke-n terhadap nilai pada tahun ke n-1 (tahun sebelumnya), dibagi dengan nilai pada tahun

displaced persons Those who had permanent residence and had been travelling away from their home for six months or more were not enumerated in their permanent place, but in the place where they were during the census For the periods where the population census is not conducted, population projection is done to estimate population during those years The population projection is an estimate based on the demographic components, such as birth, death, and migration Indonesia's 2010–2035 population projection used the 2010 Population Census as the base population

3. *The population of Indonesia are all residents of the entire territory of Indonesia who have stayed for six months or longer, and those who intended to stay more than six months even though their length of stay is less than six months*
4. *The growth rate of population is the number that show percentage of population growth within a specified period*
5. *Growth rate of Gross Domestic Regional Product is derived from GDP at constant market prices It is obtained by subtracting the value of GDRP year and with the value of GDRP year n-1, divided by the value of GDRP year n-1 then multiplied by 100 percent The growth rate of*

ke n-1, dikalikan dengan 100 persen Laju pertumbuhan menunjukkan perkembangan agregat pendapatan dari satu waktu tertentu terhadap waktu sebelumnya

6. IHK merupakan indikator inflasi di Indonesia Sejak Januari 2014, IHK dihitung berdasarkan Survei Biaya Hidup (SBH) di 90 kota tahun 2012 yang mencakup sekitar 225-462 komoditas
7. IHK mencakup 7 kelompok, yaitu: bahan makanan; makanan jadi, minuman, rokok, dan tembakau; perumahan, air, listrik, gas, dan bahan bakar; sandang; kesehatan; pendidikan, rekreasi, dan olahraga; transport, komunikasi, dan jasa keuangan
8. Untuk mengukur kemiskinan, BPS menggunakan konsep kemampuan memenuhi kebutuhan dasar (basic needs approach) Dengan pendekatan ini, kemiskinan dipandang sebagai ketidakmampuan dari sisi ekonomi untuk memenuhi kebutuhan dasar makanan dan bukan makanan yang diukur dari sisi pengeluaran Metode yang digunakan adalah menghitung Garis Kemiskinan (GK), yang terdiri dari dua komponen yaitu Garis Kemiskinan Makanan (GKM) dan Garis Kemiskinan Non-Makanan (GKNM) Penghitungan Garis Kemiskinan dilakukan secara terpisah untuk daerah perkotaan

GDRP explains the income growth during the given period

6. *CPI is the indicator of inflation in Indonesia Since January 2014, the CPI has been developed from the 2012 Cost of Living Survey (CLS) of 90 cities which is covering 225-462 commodities*
7. *Commodities of CPI consist of 7 groups as follows: foodstuff; prepare food, beverages, and tobacco products; housing, water, electricity, gas, and fuel; clothing; health; education, recreation, and sports; transportation, communication, and financial services*
8. *To measure poverty, BPS has used the concept of basic needs approach Therefore, poverty is viewed as economic inability to fulfil food and non-food basic needs which are measured by consumption/expenditure The method used is calculating poverty line, which consists of two components that are Food Poverty Line (FPL) and Non-Food Poverty Line (NFPL) The poverty line was calculated separately for urban and rural areas*

- dan perdesaan
9. Penduduk Miskin adalah penduduk yang memiliki rata-rata pengeluaran per kapita per bulan di bawah Garis Kemiskinan
 10. Indeks Pembangunan Manusia (IPM) adalah ukuran ringkas rata-rata capaian/keberhasilan dimensi utama pembangunan manusia yaitu: umur panjang dan hidup sehat, mempunyai pengetahuan, dan memiliki standar hidup yang layak
9. *A person whose expenditure per capita per month is below the poverty line is considered to be poor*
 10. *The Human Development Index (HDI) is a summary measure of average achievement in key dimensions of human development: a long and healthy life, being knowledgeable, and have a decent standard of living*

ULASAN**DESCRIPTION**

Perbandingan antar provinsi ini menyajikan gambaran informasi provinsi-provinsi di Indonesia yang antara lain mencakup jumlah penduduk, laju pertumbuhan ekonomi, Inflasi, jumlah penduduk miskin, dan Indeks Pembangunan Manusia

Jumlah penduduk Provinsi Bengkulu pada tahun 2020, tercatat 2.010,67 ribu jiwa. Jika dibandingkan provinsi-provinsi lain di Pulau Sumatera, jumlah penduduk Bengkulu termasuk yang rendah, berada pada urutan sembilan dari 10 provinsi yang ada.

Laju pertumbuhan ekonomi Provinsi Bengkulu tahun 2020 sebesar -0,02, mengalami penurunan dibandingkan tahun 2019 yaitu sebesar 4,94. Jika dibandingkan dengan laju pertumbuhan ekonomi nasional (-2,07), laju pertumbuhan ekonomi Provinsi Bengkulu di atas pertumbuhan nasional.

Bengkulu merupakan provinsi termiskin ke enam secara nasional di tahun 2020, sementara di Pulau Sumatera menempati posisi pertama. Walau begitu, angka kemiskinan Provinsi Bengkulu terus menurun setiap tahunannya. Tahun 2020, 15,03 persen penduduk Provinsi Bengkulu berada di bawah garis kemiskinan. Turun sedikit dibandingkan dengan tahun sebelumnya yakni 15,23 persen.

Sementara itu, Indeks Pembangunan Manusia Provinsi

Comparison between provinces provides a snapshot of information on provinces in Indonesia, that includes the data on population, economic growth, Inflation, number of poor and Human Development Index

Population of Bengkulu Province in 2020, recorded as many as 2,010.67 thousand. Compared to other provinces in Sumatra, Bengkulu's population is quite low, ranking 9 out of 10 provinces.

Economic growth rate of Bengkulu Province in 2020 amounted to -0.02, decreased compared to 2019 which amounted to 4.94. Comparing with the national economic growth rate (-2.07), the economic growth rate of Bengkulu Province is above the national growth.

Bengkulu is the sixth poorest province nationally in 2020. Even so, the poverty rate in Bengkulu Province continues to decline every year. In 2020, 15.03 percent of Bengkulu Province's population will be below the poverty line. Down slightly compared to the previous year, namely 15.23 percent.

Meanwhile, the Human Development Index for Bengkulu Province in 2020 was

Bengkulu tahun 2020 sebesar 71,4, termasuk rendah jika dibandingkan dengan provinsi lain di Pulau Sumatera yaitu berada di urutan ke 7 diatas Jambi (71,29), Provinsi Sumatera Selatan (70,01) dan Lampung (69,69)

71.4, which is low when compared to other provinces on the island of Sumatra, which are 7th above Jambi (71.29), South Sumatra (70.01) and Lampung (69.69)

<https://bengkulu.bps.go.id>

Tabel
Table 14.1**Jumlah Penduduk Menurut Provinsi di Indonesia (ribu),
2016 – 2020**
**Population by Province in Indonesia (thousand), 2016 –
2020**

Provinsi/Province	2016	2017	2018	2019	2020 ¹
(1)	(2)	(3)	(4)	(5)	(6)
1 Aceh	5 096	5 190	5 281	5 372	5 274,87
2 Sumatera Utara	14 103	14 262	14 415	14 563	14 799,36
3 Sumatera Barat	5 260	5 322	5 382	5 441	5 534,47
4 Riau	6 501	6 658	6 815	6 972	6 394,09
5 Jambi	3 459	3 515	3 570	3 625	3 548,23
6 Sumatera Selatan	8 161	8 267	8 370	8 471	8 467,43
7 Bengkulu	1 905	1 934	1 963	1 992	2 010,67
8 Lampung	8 205	8 290	8 371	8 448	9 007,85
9 Kep Bangka Belitung	1 402	1 431	1 460	1 489	1 455,68
10 Kep Riau	2 028	2 083	2 137	2 190	2 064,56
11 DKI Jakarta	10 278	10 374	10 468	10 558	10 562,09
12 Jawa Barat	47 379	48 038	48 684	49 317	48 274,16
13 Jawa Tengah	34 019	34 258	34 491	34 718	36 516,04
14 DI Yogyakarta	3 721	3 762	3 803	3 843	3 668,72
15 Jawa Timur	39 075	39 293	39 501	39 699	40 665,70
16 Banten	12 203	12 448	12 690	12 927	11 904,56
17 Bali	4 200	4 247	4 292	4 337	4 317,40
18 Nusa Tenggara Barat	4 896	4 956	5 014	5 070	5 320,09
19 Nusa Tenggara Timur	5 204	5 287	5 372	5 456	5 325,57
20 Kalimantan Barat	4 862	4 933	5 002	5 069	5 414,39

Lanjutan Tabel/*Continued Table* 14.1

Provinsi/Province	2016	2017	2018	2019	2020¹
(1)	(2)	(3)	(4)	(5)	(6)
21 Kalimantan Tengah	2 550	2 605	2 660	2 715	2 669,97
22 Kalimantan Selatan	4 056	4 120	4 183	4 244	4 073,58
23 Kalimantan Timur	4 168	4 267	4 365	4 464	3 766,04
24 Kalimantan Utara	-	-	-	-	701,81
25 Sulawesi Utara	2 437	2 461	2 484	2 507	2 621,92
26 Sulawesi Tengah	2 922	2 966	3 010	3 054	2 985,73
27 Sulawesi Selatan	8 606	8 690	8 772	8 851	9 073,51
28 Sulawesi Tenggara	2 551	2 602	2 654	2 705	2 624,88
29 Gorontalo	1 151	1 168	1 186	1 203	1 171,68
30 Sulawesi Barat	1 307	1 331	1 356	1 380	1 419,23
31 Maluku	1 716	1 745	1 774	1 803	1 848,92
32 Maluku Utara	1 186	1 209	1 233	1 256	1 282,94
33 Papua Barat	893	915	938	960	1 134,07
34 Papua	3 207	3 265	3 323	3 379	4 303,71
Indonesia	258 705	261 891	265 015	268 075	270 203,92

Catatan/Note: -

Sumber/Source: BPS, Sensus Penduduk (SP) 2010 dan Proyeksi Penduduk Indonesia 2010–2035/BPS-Statistics Indonesia, 2010
*Population Census and Indonesia Population Projection 2010–2035*¹ BPS, Sensus Penduduk (SP) 2020/ BPS-Statistics Indonesia, 2020 Population Census

Tabel
Table 14.2

Laju Pertumbuhan Produk Domestik Regional Bruto Atas Dasar Harga Konstan 2010 Menurut Provinsi di Indonesia (persen) 2016 – 2020
Growth Rate of Gross Regional Domestic Products at 2010 Constant Market Prices by Province in Indonesia (percent), 2016 – 2020

Provinsi/Province	2016	2017	2018	2019	2020
(1)	(2)	(3)	(4)	(5)	(6)
1 Aceh	3,29	4,18	4,61	4,14 ^x	-0,37 ^{xx}
2 Sumatera Utara	5,18	5,12	5,18	5,22 ^x	-1,07 ^{xx}
3 Sumatera Barat	5,27	5,3	5,14	5,01 ^x	-1,60 ^{xx}
4 Riau	2,18	2,66	2,35	2,81 ^x	-1,12 ^{xx}
5 Jambi	4,37	4,6	4,69	4,37 ^x	-0,46 ^{xx}
6 Sumatera Selatan	5,04	5,51	6,01	5,69 ^x	-0,11 ^{xx}
7 Bengkulu	5,28	4,98	4,97	4,94 ^x	-0,02 ^{xx}
8 Lampung	5,14	5,16	5,23	5,26 ^x	-1,67 ^{xx}
9 Kep Bangka Belitung	4,1	4,47	4,45	3,32 ^x	-2,30 ^{xx}
10 Kep Riau	4,98	1,98	4,47	4,84 ^x	-3,80 ^{xx}
11 DKI Jakarta	5,87	6,2	6,11	5,82 ^x	-2,36 ^{xx}
12 Jawa Barat	5,66	5,33	5,65	5,07 ^x	-2,44 ^{xx}
13 Jawa Tengah	5,25	5,26	5,30	5,40 ^x	-2,65 ^{xx}
14 DI Yogyakarta	5,05	5,26	6,20	6,59 ^x	-2,69 ^{xx}
15 Jawa Timur	5,57	5,46	5,47	5,52 ^x	-2,39 ^{xx}
16 Banten	5,28	5,75	5,77	5,29 ^x	-3,38 ^{xx}
17 Bali	6,33	5,56	6,31	5,60 ^x	-9,31 ^{xx}
18 Nusa Tenggara Barat	5,81	0,09	-4,50	3,90 ^x	-0,64 ^{xx}
19 Nusa Tenggara Timur	5,12	5,11	5,11	5,24 ^x	-0,83 ^{xx}
20 Kalimantan Barat	5,20	5,17	5,07	5,09 ^x	-1,82 ^{xx}

Lanjutan Tabel/Continued Table 14.2

Provinsi/Province	2016	2017	2018	2019	2020
(1)	(2)	(3)	(4)	(5)	(6)
21 Kalimantan Tengah	6,35	6,73	5,61	6,12 ^x	-1,40 ^{xx}
22 Kalimantan Selatan	4,40	5,28	5,08	4,08 ^x	-1,81 ^{xx}
23 Kalimantan Timur	-0,38	3,13	2,64	4,74 ^x	-2,85 ^{xx}
24 Kalimantan Utara	3,55	6,80	5,36	6,90 ^x	-1,11 ^{xx}
25 Sulawesi Utara	6,16	6,31	6,00	5,65 ^x	-0,99 ^{xx}
26 Sulawesi Tengah	9,94	7,1	20,60	8,83	4,86 ^{xx}
27 Sulawesi Selatan	7,42	7,21	7,04	6,91 ^x	-0,70 ^{xx}
28 Sulawesi Tenggara	6,51	6,76	6,40	6,50 ^x	-0,65 ^{xx}
29 Gorontalo	6,52	6,73	6,49	6,40 ^x	-0,02 ^{xx}
30 Sulawesi Barat	6,01	6,39	6,26	5,67 ^x	-2,42 ^{xx}
31 Maluku	5,73	5,82	5,91	5,41 ^x	-0,92 ^{xx}
32 Maluku Utara	5,77	7,67	7,86	6,10 ^x	4,92 ^{xx}
33 Papua Barat	4,52	4,02	6,25	2,66 ^x	-0,77 ^{xx}
34 Papua	9,14	4,64	7,32	-15,75 ^x	2,32 ^{xx}
Indonesia	5,03	5,23	5,17	5,02^x	-2,07^{xx}

Catatan/Note: -

Sumber/Source: BPS dan sumber lain/BPS-Statistics Indonesia and other sources

Tabel
Table 14.3**Laju Inflasi 90 Kota di Indonesia (2018=100), 2020**
Inflation Rate of 90 Cities in Indonesia (2018 = 100),
2020

Provinsi/Province	2020
(1)	(2)
1 Meulaboh	4,24
2 Banda Aceh	3,46
3 Lhokseumawe	3,55
4 Sibolga	2,42
5 Pematang Siantar	2,78
6 Medan	1,76
7 Padangsidempuan	3,27
8 Gunungsitoli	5,32
9 Padang	2,12
10 Bukittinggi	2,02
11 Tembilahan	3,3
12 Pekanbaru	2,24
13 Dumai	2,88
14 Bungo	2,32
15 Jambi	3,09
16 Palembang	1,5
17 Lubuklinggau	1,97
18 Bengkulu	0,89
19 Bandar Lampung	1,93
20 Metro	2,53
21 Tanjung Pandan	2,11

Lanjutan Tabel/Continued Table 14.3

Provinsi/Province	2020
(1)	(2)
22 Pangkal Pinang	0,52
23 Batam	1,12
24 Tanjung Pinang	1,66
25 Dki Jakarta	1,59
26 Bogor	2,18
27 Sukabumi	1,84
28 Bandung	1,75
29 Cirebon	1,16
30 Bekasi	2,81
31 Depok	1,78
32 Tasikmalaya	1,61
33 Cilacap	1,71
34 Purwokerto	1,9
35 Kudus	1,24
36 Surakarta	1,38
37 Semarang	1,49
38 Tegal	2,36
39 Yogyakarta	1,4
40 Jember	2,08
41 Banyuwangi	1,74
42 Sumenep	2,37

Lanjutan Tabel/*Continued Table* 14.3

Provinsi/Province	2020
(1)	(2)
43 Kediri	1,93
44 Malang	1,42
45 Probolinggo	1,88
46 Madiun	1,86
47 Surabaya	1,33
48 Tangerang	1,18
49 Cilegon	2,62
50 Serang	1,91
51 Singaraja	2,48
52 Denpasar	0,55
53 Mataram	0,58
54 Bima	0,64
55 Waingapu	1,51
56 Maumere	2,24
57 Kupang	0,29
58 Sintang	4,68
59 Pontianak	2,11
60 Singkawang	2,72
61 Sampit	1,62
62 Palangka Raya	0,71
63 Kotabaru	1,44

Lanjutan Tabel/*Continued Table* 14.3

Provinsi/Province	2020
(1)	(2)
64 Tanjung	2,05
65 Banjarmasin	1,67
66 Balikpapan	0,65
67 Samarinda	0,86
68 Tanjung Selor	1,96
69 Tarakan	1,15
70 Manado	-0,18
71 Kotamobagu	3,67
72 Luwuk	0,83
73 Palu	1,81
74 Bulukumba	2,3
75 Watampone	1,89
76 Makassar	2,13
77 Pare-Pare	1,61
78 Palopo	1,21
79 Kendari	1,37
80 Bau-Bau	1,25
81 Gorontalo	0,81
82 Mamuju	1,78
Indonesia	3,02

Lanjutan Tabel/*Continued Table* 14.3

Provinsi/Province	2020
(1)	(2)
83 Ambon	0,09
84 Tual	2,06
85 Ternate	2,13
86 Manokwari	-0,89
87 Sorong	1,17
88 Merauke	1,06
89 Timika	4,12
90 Jayapura	0,75

Catatan/Note: -

Sumber/Source: BPS, Survei Harga Konsumen/BPS-Statistics Indonesia, Consumer Price Survey

Tabel
Table 14.4**Persentase Penduduk Miskin Menurut Provinsi di
Indonesia (ribu), 2016 – 2020**
**Percentage of Poor Population by Province in Indonesia
(thousand), 2016 – 2020**

Provinsi/Province	2016	2017	2018	2019	2020
(1)	(2)	(3)	(4)	(5)	(6)
1 Aceh	16,73	16,89	15,97	15,32	14,99
2 Sumatera Utara	10,35	10,22	9,22	8,83	8,75
3 Sumatera Barat	7,09	6,87	6,65	6,42	6,28
4 Riau	7,98	7,78	7,39	7,08	6,82
5 Jambi	8,41	8,19	7,92	7,6	7,58
6 Sumatera Selatan	13,54	13,19	12,8	12,71	12,66
7 Bengkulu	17,32	16,45	15,43	15,23	15,03
8 Lampung	14,29	13,69	13,14	12,62	12,34
9 Kep Bangka Belitung	5,22	5,2	5,25	4,62	4,53
10 Kep Riau	5,98	6,06	6,2	5,9	5,92
11 DKI Jakarta	3,75	3,77	3,57	3,47	4,53
12 Jawa Barat	8,95	8,71	7,45	6,91	7,88
13 Jawa Tengah	13,27	13,01	11,32	10,8	11,41
14 DI Yogyakarta	13,34	13,02	12,13	11,7	12,28
15 Jawa Timur	12,05	11,77	10,98	10,37	11,09
16 Banten	5,42	5,45	5,24	5,09	5,92
17 Bali	4,25	4,25	4,01	3,79	3,78
18 Nusa Tenggara Barat	16,48	16,07	14,75	14,56	13,97
19 Nusa Tenggara Timur	22,19	21,85	21,35	21,09	20,9
20 Kalimantan Barat	7,87	7,88	7,77	7,49	7,17

Lanjutan Tabel/*Continued Table* 14.4

Provinsi/Province	2016	2017	2018	2019	2020
(1)	(2)	(3)	(4)	(5)	(6)
21 Kalimantan Tengah	5,66	5,37	5,17	4,98	4,82
22 Kalimantan Selatan	4,85	4,73	4,54	4,55	4,38
23 Kalimantan Timur	6,11	6,19	6,03	5,94	6,1
24 Kalimantan Utara	6,23	7,22	7,09	6,63	6,8
25 Sulawesi Utara	8,34	8,1	7,8	7,66	7,62
26 Sulawesi Tengah	14,45	14,14	14,01	13,48	12,92
27 Sulawesi Selatan	9,4	9,38	9,06	8,69	8,72
28 Sulawesi Tenggara	12,88	12,81	11,63	11,24	11
29 Gorontalo	17,72	17,65	16,81	15,52	15,22
30 Sulawesi Barat	11,74	11,3	11,25	11,02	10,87
31 Maluku	19,18	18,45	18,12	17,69	17,44
32 Maluku Utara	6,33	6,35	6,64	6,77	6,78
33 Papua Barat	25,43	25,1	23,01	22,17	21,37
34 Papua	28,54	27,62	27,74	27,53	26,64
Indonesia	10,86	10,64	9,82	9,41	9,78

Catatan/Note: -

Sumber/Source: BPS, Survei Sosial Ekonomi Nasional (susenas)/BPS-Statistics Indonesia, National Socioeconomic Survey march

Tabel
Table 14.5**Indeks Pembangunan Manusia Menurut Provinsi di
Indonesia, 2016 – 2020**
*Human Development Index by Province in Indonesia, 2016 –
2020*

Provinsi/Province	2016	2017	2018	2019	2020
(1)	(2)	(3)	(4)	(5)	(6)
1 Aceh	70	70,6	71,19	71,9	71,99
2 Sumatera Utara	70	70,57	71,18	71,74	71,77
3 Sumatera Barat	70,73	71,24	71,73	72,39	72,38
4 Riau	71,2	71,79	72,44	73	72,71
5 Jambi	69,62	69,99	70,65	71,26	71,29
6 Sumatera Selatan	68,24	68,86	69,39	70,02	70,01
7 Bengkulu	69,33	69,95	70,64	71,21	71,4
8 Lampung	67,65	68,25	69,02	69,57	69,69
9 Kep Bangka Belitung	69,55	69,99	70,67	71,3	71,47
10 Kep Riau	73,99	74,45	74,84	75,48	75,59
11 DKI Jakarta	79,6	80,06	80,47	80,76	80,77
12 Jawa Barat	70,05	70,69	71,3	72,03	72,09
13 Jawa Tengah	69,98	70,52	71,12	71,73	71,87
14 DI Yogyakarta	78,38	78,89	79,53	79,99	79,97
15 Jawa Timur	69,74	70,27	70,77	71,5	71,71
16 Banten	70,96	71,42	71,95	72,44	72,45
17 Bali	73,65	74,3	74,77	75,38	75,5
18 Nusa Tenggara Barat	65,81	66,58	67,3	68,14	68,25
19 Nusa Tenggara Timur	63,13	63,73	64,39	65,23	65,19
20 Kalimantan Barat	65,88	66,26	66,98	67,65	67,66

Lanjutan Tabel/*Continued Table* 14.5

Provinsi/Province	2016	2017	2018	2019	2020
(1)	(2)	(3)	(4)	(5)	(6)
21 Kalimantan Tengah	69,13	69,79	70,42	70,91	71,05
22 Kalimantan Selatan	69,05	69,65	70,17	70,72	70,91
23 Kalimantan Timur	74,59	75,12	75,83	76,61	76,24
24 Kalimantan Utara	69,2	69,84	70,56	71,15	70,63
25 Sulawesi Utara	71,05	71,66	72,2	72,99	72,93
26 Sulawesi Tengah	67,47	68,11	68,88	69,5	69,55
27 Sulawesi Selatan	69,76	70,34	70,9	71,66	71,93
28 Sulawesi Tenggara	69,31	69,86	70,61	71,2	71,45
29 Gorontalo	66,29	67,01	67,71	68,49	68,68
30 Sulawesi Barat	63,6	64,3	65,1	65,73	66,11
31 Maluku	67,6	68,19	68,87	69,45	69,49
32 Maluku Utara	66,63	67,2	67,76	68,7	68,49
33 Papua Barat	62,21	62,99	63,74	64,7	65,09
34 Papua	58,05	59,09	60,06	60,84	60,44
Indonesia	70,18	70,81	71,39	71,92	71,94

Catatan/Note: -

Sumber/Source: BPS, Seri Publikasi Indeks Pembangunan Manusia/BPS-Statistics Indonesia, Series of Publication of Human Development Index

DATA

MENCERDASKAN BANGSA

Enlighten The Nation



**BADAN PUSAT STATISTIK
PROVINSI BENGKULU
BPS - Statistics of Bengkulu Province**

Jl. Adam Malik Km. 8 Kota Bengkulu 38225

Telp. (0736) 349117-118, Fax. (0736) 349115

Homepage: <http://bengkulu.bps.go.id> E-mail: bengkulu@bps.go.id

