

# KABUPATEN PEMALANG DALAM ANGKA

*Pemalang Regency in Figures*

# 2019





KABUPATEN PEMALANG  
DALAM ANGKA  
*Pemalang Regency in Figures*  
2019







**Pemalang Dalam Angka**  
***Pemalang in Figures***  
**2019**

ISSN: 0215-5753

No. Publikasi/*Publication Number*: 33270.19.01

Katalog/*Catalog*: 1102001.3327

Ukuran Buku/*Book Size*: 14,8 cm x 21 cm

Jumlah Halaman/*Number of Pages*: xxxviii + 420 halaman /*pages*

**Naskah/*Manuscript*:**

Badan Pusat Statistik Kabupaten Pemalang

*BPS-Statistics of Pemalang Regency*

**Penyunting/*Editor*:**

Badan Pusat Statistik Kabupaten Pemalang

*BPS-Statistics of Pemalang Regency*

**Gambar Kover oleh/*Cover Designed by*:**

Badan Pusat Statistik Kabupaten Pemalang

*BPS-Statistics of Pemalang Regency*

**Ilustrasi Kover/*Cover Illustration*:**

ikon Kab.Pemalang (dimodifikasi)

**Diterbitkan oleh/*Published by*:**

© BPS Kabupaten Pemalang/*BPS-Statistics of Pemalang Regency*

**Dicetak oleh/*Printed by*:**

Percetakan Taman Asri - Pemalang

**Dilarang mengumumkan, mendistribusikan, mengomunikasikan, dan/atau menggandakan sebagian atau seluruh isi buku ini untuk tujuan komersial tanpa izin tertulis dari Badan Pusat Statistik Kabupaten Pemalang**

*Prohibited to announce, distribute, communicate, and/or copy part or all of this book for commercial purpose without permission from BPS-Statistics of Pemalang Regency*



**PETA WILAYAH KABUPATEN PEMALANG**  
**MAP OF PEMALANG REGENCY**



<https://www.pemalang.go.id>



**KEPALA BPS KABUPATEN PEMALANG**  
*CHIEF STATISTICIAN OF PEMALANG REGENCY*



**Dra. Prita Rextiana, MM**







## KATA PENGANTAR

Pemalang Dalam Angka 2019 merupakan publikasi tahunan yang diterbitkan oleh BPS Pemalang. Kami menyadari publikasi ini belum sepenuhnya memenuhi harapan pihak pemakai data khususnya para perencana, namun diharapkan dapat membantu melengkapi penyusunan rencana pembangunan di Kabupaten Pemalang.

Publikasi ini dapat terwujud berkat kerjasama dan bantuan dari berbagai pihak baik instansi pemerintah maupun swasta. Kepada semua pihak yang telah memberikan bantuan disampaikan penghargaan dan terima kasih yang sebesar – besarnya.

Walaupun publikasi ini telah disiapkan sebaik-baiknya, namun disadari masih ada kekurangan dan kesalahan yang terjadi. Untuk perbaikan publikasi ini, tanggapan dan saran yang bersifat konstruktif dari para pemakai sangat diharapkan.

Pemalang, Agustus 2019  
Kepala BPS  
Kabupaten Pemalang



Dra. Prita Rextiana, MM



*Pemalang Regency in Figures 2019 is an annual publication written by BPS Regency of Pemalang. Honestly, this publication has not perfect yet and has not filled the user's hope, especially for the planners yet, but hopely it can help to equip compilation of development planning in this regency.*

*This comprehensive publication has been made possible with the assistance and contribution from several governmental institutions and private organizations. To all parties who have been involved in the preparation of this publication, I would like to express my sincerest appreciation and gratitude.*

*Comments and constructive suggestions for the improvement of this publication are always welcome.*

*Pemalang, August 2019  
Chief Statistician of  
Pemalang Regency*



*Dra. Prita Rextiana, MM*

## DAFTAR ISI/CONTENTS

Halaman/page

Peta Wilayah Kabupaten Pemalang/ <i>Map of Pemalang Regency</i> .....	v
Kepala BPS Kabupaten Pemalang/ <i>Chief Statistician of Pemalang Regency</i> .....	vii
Kata Pengantar/ <i>Preface</i> .....	ix
Daftar Isi/ <i>Contents</i> .....	xi
Daftar Tabel/ <i>List Of Tables</i> .....	xiii
Penjelasan Umum/ <i>Explanatory Notes</i> .....	xxxv
1 Geografi dan Iklim/ <i>Geography and Climate</i> .....	1
2 Pemerintahan/ <i>Government</i> .....	23
3 Kependudukan dan Ketenagakerjaan/ <i>Population and Employment</i> .....	75
4 Sosial/ <i>Social</i> .....	103
5 Pertanian/ <i>Agriculture</i> .....	213
6 Industri, Listrik, dan Air Minum/ <i>Industry, Electricity and Water Supply</i> ...	269
7 Perdagangan dan Koperasi/ <i>Trade and Cooperative</i> .....	285
8 Hotel dan Pariwisata/ <i>Hotel and Tourism</i> .....	313
9 Transportasi dan Komunikasi/ <i>Transportation and Communication</i> .....	327
10 Keuangan Daerah, Harga dan Pendapatan Regional / <i>Local Finance Price, and Regional Income</i> .....	351
11 Pengeluaran Penduduk dan Konsumsi Makanan / <i>Population Expenditure and consumption</i> .....	369
12 Pendapatan Regional / <i>Regional Income</i> .....	379
13 Perbandingan Antar Kab/Kota / <i>Regency/City Comparison</i> .....	395





## DAFTAR TABEL/LIST OF TABLES

Halaman/page

<b>1</b>	<b>GEOGRAFI DAN IKLIM/GEOGRAPHY AND CLIMATE</b>	
<b>1.1</b>	<b>GEOGRAFI/GEOGRAPHY</b>	
1.1.1	Luas Wilayah Menurut Kecamatan di Kabupaten Pemalang, 2018/ <i>Total Area by District in Pemalang Regency, 2018</i> .....	9
1.1.2	Banyaknya Desa/Kelurahan, Jarak dari Ibu Kota Kabupaten dan Tinggi Wilayah di Atas Permukaan Laut (DPL) menurut Kecamatan di Kabupaten Pemalang, 2018/ <i>Number of Villages, Distance between and Height Above Mean Sea Level (AMSL) by District in Pemalang Regency, 2018</i> .....	10
1.1.3	Banyaknya Desa/Kelurahan, Menurut Topografi dan Kecamatan di Kabupaten Pemalang, 2018/ <i>Number of Villages, by Topography and District in Pemalang Regency, 2018</i> .....	11
1.1.4	Banyaknya Desa/Kelurahan, Menurut Posisi Terhadap Laut dan Kecamatan di Kabupaten Pemalang, 2018/ <i>Number of Villages, by Position of The Sea and District in Pemalang Regency, 2018</i> .....	12
1.1.5	Luas Penggunaan Lahan Sawah Menurut Kecamatan di Kabupaten Pemalang (Km <sup>2</sup> ), 2018/ <i>Wet Land Area by District in Pemalang Regency (Km<sup>2</sup>), 2018</i> .....	13
1.1.6	Luas Penggunaan Lahan Bukan Sawah dan Lahan Bukan Pertanian Menurut Kecamatan di Kabupaten Pemalang (Km <sup>2</sup> ), 2018/ <i>DRy Land Area by District in Pemalang Rgency (Km<sup>2</sup>), 2018</i> .....	15
1.1.7	Luas Kawasan Hutan Yang Dikelola Perum Perhutani di Kabupaten Pemalang (Ha), 2018/ <i>Area of Forests Managed by Perum Perhutani by Type and District (Ha), 2018</i> .....	17
<b>1.2</b>	<b>IKLIM/CLIMATE</b>	
1.2.1	Banyaknya Hari Hujan Per Bulan Menurut Stasiun Pemantau di Kabupaten Pemalang, 2018/ <i>Number of Rainy Day per Month by Station in Pemalang Regency, 2018</i> .....	18
1.2.2	Banyaknya Curah Hujan per Bulan Menurut Stasiun Pemantau di Kabupaten Pemalang, 2018/ <i>Number of Rain Fall per Month in Pemalang Regency, 2018</i> .....	20

<b>2</b>	<b>PEMERINTAHAN/GOVERNMENT</b>	
<b>2.1</b>	<b>WILAYAH ADMINISTRATIF/ADMINISTRATIVE AREA</b>	
2.1.1	Jumlah Desa/Kelurahan Menurut Kecamatan di Kabupaten Pemalang, 2018/ <i>Number Villages/Kelurahan by District in Pemalang Regency, 2018</i> ....	31
2.1.2	Banyaknya Sarana Pemerintahan Desa/Kelurahan Menurut Kecamatan di Kabupaten Pemalang, 2018/ <i>Number of Villages/Kelurahan Administration by District in Pemalang Regency, 2018</i> .....	32
2.1.3	Banyaknya Perangkat Desa/Kelurahan Menurut Kecamatan di Kabupaten Pemalang, 2018/ <i>Number of Villages/Kelurahan Official by District in Pemalang Regency, 2018</i> .....	33
2.1.4	Banyaknya Jenis Lembaga Kemasyarakatan dan Ekonomi Desa/Kelurahan Menurut Kecamatan di Kabupaten Pemalang, 2018/ <i>Number of Villages/Kelurahan Community and Economic Institutions by District in Pemalang Regency, 2018</i> .....	34
2.1.5	Ibu Kota Kecamatan dan Banyaknya Desa/Kelurahan Berdasarkan Statusnya di Kabupaten Pemalang, 2018/ <i>Number of District City and Villages/Kelurahan in Pemalang Regency, 2018</i> .....	35
<b>2.2</b>	<b>DEWAN PERWAKILAN RAKYAT DAERAH/THE REGIONAL HOUSE OF REPRESENTATIVE</b>	
2.2.1	Jumlah TPS dan Pemilih Tetap pada Pemilihan Umum Presiden dan Wakil Presiden Berdasarkan Jenis Kelamin dan Kecamatan di Kabupaten Pemalang, 2019/ <i>Vote Places and Fix Elector at President and Vice President Election by Sex and District in Pemalang Regency, 2019</i> .....	36
2.2.2	Jumlah Pemilih tetap pada Pemilihan Umum Presiden dan Wakil Presiden Berdasarkan Partisipasi dan Kecamatan, 2019/ <i>Number of Registered Elector at President and Vice President Election by Participation and District in Pemalang Regency, 2019</i> .....	37
2.2.3	Jumlah Surat Suara Sah dan Kartu Suara Tidak Sah pada Pemilihan Umum Presiden dan Wakil Presiden Menurut Kecamatan, 2019/ <i>Number of Valid Vote and Invalid Vote at President and Vice President Election by District in Pemalang Regency, 2019</i> .....	38

2.2.4	Jumlah TPS dan Pemilih Tetap pada Pemilihan Bupati dan Wakil Bupati berdasarkan Jenis Kelamin dan Kecamatan di Kabupaten Pemalang, 2015/ <i>Vote Places and Fix Elector at Regent and Vice Regent Election by Sex and District in Pemalang Regency, 2015</i> .....	39
2.2.5	Jumlah Pemilih tetap pada Pemilihan Bupati dan Wakil Bupati berdasar Partisipasi dan Kecamatan, 2015/ <i>Number of Fix Elector at Regent and Vice Regent Election by Participation and District in Pemalang Regency, 2015</i> .....	40
2.2.6	Jumlah Surat Suara Sah dan Surat Suara Tidak Sah pada Pemilihan Bupati dan Wakil Bupati Menurut Kecamatan, 2015/ <i>Number of Valid Vote and Invalid Vote at Regent and Vice Regent Election by District in Pemalang Regency, 2015</i> .....	41
2.2.7	Jumlah TPS dan Pemilih Tetap pada Pemilihan Gubernur dan Wakil Gubernur Berdasarkan Jenis Kelamin dan Kecamatan di Kabupaten Pemalang, 2018/ <i>Vote Places and Fix Elector at Governor and Vice Governor Election by Sex and District in Pemalang Regency, 2018</i> .....	42
2.2.8	Jumlah Pemilih tetap pada Pemilihan Gubernur dan Wakil Gubernur Berdasarkan Partisipasi dan Kecamatan, 2018/ <i>Number of Fix Elector at Governor and Vice Governor Election by Participation and District in Pemalang Regency, 2018</i> .....	43
2.2.9	Jumlah Surat Suara Sah dan Surat Suara Tidak Sah pada Pemilihan Gubernur dan Wakil Gubernur Menurut Kecamatan, 2018/ <i>Number of Valid Vote and Invalid Vote at Regent and Vice Regent Election by District in Pemalang Regency, 2018</i> .....	44
2.2.10	Jumlah Pemilih tetap pada Pemilihan Umum DPR RI Berdasarkan Partisipasi dan Kecamatan, 2019/ <i>Number of Fix Elector at DPR RI Election by Participation and District in Pemalang Regency, 2019</i> .....	45
2.2.11	Jumlah Surat Suara Sah dan Surat Suara Tidak Sah pada Pemilihan Umum DPR RI Menurut Kecamatan, 2019/ <i>Number of Valid Vote and Invalid Vote at DPR RI Election by District in Pemalang Regency, 2019</i> .....	46
2.2.12	Jumlah Pemilih tetap pada Pemilihan Umum DPD RI Berdasarkan Partisipasi dan Kecamatan, 2019/ <i>Number of Fix Elector at DPD RI Election by Participation and District in Pemalang Regency, 2019</i> .....	47

2.2.13	Jumlah Surat Suara Sah dan Surat Suara Tidak Sah pada Pemilihan Umum DPD RI Menurut Kecamatan, 2019/ <i>Number of Valid Vote and Invalid Vote at DPD RI Election by District in Pemalang Regency, 2019</i> .....	48
2.2.14	Jumlah Pemilih tetap pada Pemilihan Umum DPRD Provinsi Berdasarkan Partisipasi dan Kecamatan, 2019/ <i>Number of Fix Elector at DPDD Province Election by Participation and District in Pemalang Regency, 2019</i> .....	59
2.2.15	Jumlah Surat Suara Sah dan Surat Suara Tidak Sah pada Pemilihan Umum DPRD Provinsi Menurut Kecamatan, 2019/ <i>Number of Valid Vote and Invalid Vote at DPRD Province Election by District in Pemalang Regency, 2019</i> .....	50
2.2.16	Jumlah Pemilih tetap pada Pemilihan Umum DPRD Kabupaten Berdasarkan Partisipasi dan Kecamatan, 2019/ <i>Number of Fix Elector at DPRD Regency Election by Participation and District in Pemalang Regency, 2019</i> .....	51
2.2.17	Jumlah Surat Suara Sah dan Surat Suara Tidak Sah pada Pemilihan Umum DPRD Kabupaten Menurut Kecamatan, 2019/ <i>Number of Valid Vote and Invalid Vote at DPRD Regency Election by District in Pemalang Regency, 2019</i> .....	52
2.2.18	Hasil Pemungutan Suara untuk DPRD Kabupaten Pemalang Pada Pemilu 2014 Menurut Kecamatan/ <i>Number of vote for parliamentat DPRD Regency by district at 2014 general election, 2014</i> .....	53
2.2.19	Hasil Pemungutan Suara untuk DPRD Kabupaten Pemalang Pada Pemilu 2014 Menurut Kecamatan/ <i>Number of vote for parliamentat DPRD Regency by district at 2014 general election, 2014</i> .....	54
2.2.20	Jumlah Anggota DPRD Menurut Fraksi dan Kecamatan, 2014-2019/ <i>Number of Parliament Member by Origin and Fraction at General Election , 2014- 2019</i> .....	55
2.2.21	Jumlah Anggota DPRD Menurut Fraksi dan Daerah Pemilihan (DAPEL),2014-2019/ <i>Number of Parliament Member by Election Area and Fraction at General Election,2014- 2019</i> .....	56
2.2.22	Banyaknya Kegiatan Sidang/Rapat Anggota DPRD Dirinci Menurut Bulan, 2017/ <i>Number of Parliament Meeting by Month in Pemalang Regency, 2017</i> .....	57
2.2.23	Banyaknya Anggota DPRD Menurut Komisi, 2018/ <i>Number of Parliament Member by Commision in Pemalang Regency, 2018</i> .....	58

2.2.24	Banyaknya Sidang Komisi DPRD Menurut Bulan, 2018/ <i>Number of Parliament Commision Meeting by Month in Pemalang Regency, 2018</i> .....	59
2.2.25	Banyaknya Keputusan Sidang DPRD Menurut Bulan, 2018/ <i>Number of Parliament Decision Result by Month in Pemalang Regency, 2018</i> .....	60
<b>2.3</b>	<b>PEGAWAI NEGERI SIPIL/CIVIL SERVANTS</b>	
2.3.1	Banyaknya Pegawai Negeri Sipil Berdasarkan Dinas/instansi/Kantor Menurut Golongan di Kabupaten Pemalang, 2018/ <i>Number of Civil Servants by Class in Pemalang Regency, 2018</i> .....	61
2.3.2	Jumlah Pegawai Negeri Sipil Berdasarkan Jabatan dan Jenis Kelamin di Kabupaten Pemalang, 2017-2018/ <i>Number of Civil Servants by Occupation and Sex in Pemalang Regency, 2017-2018</i> .....	67
2.3.3	Jumlah Pegawai Negeri Sipil Berdasarkan Tingkat Pendidikan dan Jenis Kelamin di Kabupaten Pemalang, 2017-2018/ <i>Number of Civil Servants by Educational Level and Sex in Pemalang Regency, 2017-2018</i> .....	68
2.3.4	Jumlah Pegawai Negeri Sipil Berdasarkan Tingkat Kepangkatan di Kabupaten Pemalang, 2017-2018/ <i>Number of Civil Servants by Hierarchy in Pemalang Regency, 2017-2018</i> .....	69
2.3.5	Pelaksanaan Pengawasan Badan Pengawas Daerah di Kabupaten Pemalang, 2018/ <i>Supervision of Badan Pengawas Daerah in Pemalang Regency, 2018</i> .....	70
2.3.6	Pelaksanaan Program Kerja Pengawasan Tahunan (PKPT) Badan Pengawas Daerah di Kabupaten Pemalang, 2018/ <i>Implementation of Yearly Worked Program Badan Pengawas in Pemalang Regency, 2018</i> .....	71
2.3.7	Banyaknya Pembuatan Akta PPAT Berdasarkan Jenis Data Menurut Kecamatan di Kabupaten Pemalang, 2018/ <i>Number of PPAT Certificate based on Kind of Data by District in Pemalang Regency, 2018</i> .....	72
2.3.8	Penerbitan Sertifikat Hak Atas Tanah Badan Pertanahan Nasional Menurut Kecamatan di Kabupaten Pemalang, 2018/ <i>Publishing of Certificate at BPN Office by District in Pemalang Regency, 2018</i> .....	73



<b>3</b>	<b>KEPENDUDUKAN DAN KETENAGAKERJAAN/POPULATION AND EMPLOYMENT</b>	
<b>3.1</b>	<b>KEPENDUDUKAN/POPULATION</b>	
3.1.1	Jumlah Penduduk dan Laju Pertumbuhan Penduduk Menurut Kecamatan di Kabupaten Pemalang 2010, 2017, dan 2018/ <i>Population and Population Growth Rate by District in Pemalang Regency, 2010, 2017, and 2018</i> .....	85
3.1.2	Jumlah Penduduk dan Rasio Jenis Kelamin Menurut Kecamatan di Kabupaten Pemalang, 2018/ <i>Population and Sex Ratio by District in Pemalang Regency, 2018</i> .....	86
3.1.3	Jumlah dan Kepadatan Penduduk Menurut Kecamatan di Kabupaten Pemalang, 2018/ <i>Population and Density by District in Pemalang Regency, 2018</i> .....	87
3.1.4	Jumlah Penduduk Menurut Kelompok Umur dan Jenis Kelamin di Kabupaten Pemalang, 2018/ <i>Population and by District Age Group in Pemalang Regency, 2018</i> .....	88
<b>3.2</b>	<b>KETENAGAKERJAAN/EMPLOYMENT</b>	
3.2.1	Banyaknya Pencari Kerja yang Terdaftar Menurut Golongan Pokok Jabatan dan Jenis Kelamin di Kabupaten Pemalang, 2018/ <i>Number of Registered Job Applicant by Position and Sex in Pemalang Regency, 2018</i> .....	89
3.2.2	Banyaknya Lowongan Kerja yang Telah Dipenuhi Menurut Lapangan Usaha di Kabupaten Pemalang, 2018/ <i>Number of Placement of Worker by Industrial Origin in Pemalang Regency, 2018</i> .....	90
3.2.3	Banyaknya Pencari Kerja yang Sudah Memperoleh Pekerjaan Menurut Tingkat Pendidikan di Kabupaten Pemalang, 2018/ <i>Number of Registered Job Applicant by Educational Level in Pemalang Regency, 2018</i> .....	91
3.2.4	Banyaknya Pencari Kerja yang Terdaftar Menurut Bulan dan Jenis Kelamin di Kabupaten Pemalang, 2018/ <i>Number of Registered Job Applicant by Month and Sex in Pemalang Regency, 2018</i> .....	92
3.2.5	Banyaknya Pencari Kerja yang Terdaftar Menurut Tingkat Pendidikan dan Jenis Kelamin di Kabupaten Pemalang, 2018/ <i>Number of Registered Job Applicant by Educational Level and Sex in Pemalang Regency, 2018</i> .....	93
3.2.6	Jumlah Penduduk Berumur 15 Tahun Keatas Menurut Jenis Kegiatan Selama Seminggu Yang Lalu dan Jenis Kelamin di Kabupaten Pemalang, 2018/ <i>Population Aged 15 Years and Over by Type of Activity During The Previous Week and Sex in Pemalang Regency, 2018</i> .....	95

3.2.7	Jumlah Penduduk Berumur 15 Tahun Keatas Menurut Pendidikan Tertinggi yang Ditamatkan dan Jenis Kegiatan Selama Seminggu Yang Lalu di Kabupaten Pemalang, 2018/ <i>Population Aged 15 Years and Over by Educational Attainment and Type of Activity During The Previous Week in Pemalang Regency, 2018</i> .....	96
3.2.8	Jumlah Penduduk Berumur 15 Tahun Keatas Yang Bekerja Selama Seminggu Yang Lalu Menurut Kelompok Umur dan Jenis Kelamin di Kabupaten Pemalang, 2018/ <i>Population Aged 15 Years and Over Who Worked during The Previous Week by Age Group and Sex in Pemalang Regency, 2018</i> .....	97
3.2.9	Jumlah Penduduk Berumur 15 Tahun Keatas Yang Bekerja Selama Seminggu Yang Lalu Menurut Lapangan Pekerjaan Utama dan Jenis Kelamin di Kabupaten Pemalang, 2018/ <i>Population Aged 15 Years and Over Who Worked during The Previous Week by Main Industry and Sex in Pemalang Regency, 2018</i> .....	98
3.2.10	Jumlah Penduduk Berumur 15 Tahun Keatas Yang Bekerja Selama Seminggu Yang Lalu Menurut Status Pekerjaan Utama dan Jenis Kelamin di Kabupaten Pemalang, 2018/ <i>Population Aged 15 Years and Over Who Worked during The Previous Week by Main Employment Status and Sex in Pemalang Regency, 2018</i> .....	99
3.2.11	Rekapitulasi Registrasi Calon Tenaga Kerja Indonesia Kabupaten Pemalang Berdasarkan Sektor dan Negara Penempatan, 2018/ <i>Number of Registerd Job Applicant of Pemalang Regency by Sector and Destination State, 2018</i> .....	100
3.2.12	Rekapitulasi Registrasi Calon Tenaga Kerja Indonesia Kabupaten Pemalang Sektor Formal Berdasarkan Jenis Kelamin dan dan Negara Penempatan, 2018/ <i>Number of Prospective Workforce In Formal Sector of Pemalang Regency by Sex and Destination State, 2018</i> .....	101
3.2.13	Rekapitulasi Registrasi Calon Tenaga Kerja Indonesia Kabupaten Pemalang Sektor Informal Berdasarkan Jenis Kelamin dan dan Negara Penempatan, 2018/ <i>Number of Prospective Workforce In Informal Sector of Pemalang Regency by Sex and Destination State, 2018</i> .....	102

## **4 SOSIAL/SOCIAL**

### **4.1 PENDIDIKAN/EDUCATION**

- 4.1.1 Banyaknya Sekolah, Murid, dan Guru Pada Tingkat Pendidikan Negeri dan Swasta di Kabupaten Pemalang, 2018/*Number of School, Pupil and Teacher at State and Private Educational Level in Pemalang Regency, 2018* ..... 119
- 4.1.2 Banyaknya Sekolah, Guru, dan Murid SD Negeri dan Swasta di Kabupaten Pemalang, 2018/*Number of School, Teacher and Pupil at State and Private Primary School in Pemalang Regency, 2018* ..... 120
- 4.1.3 Banyaknya Sekolah, Guru, dan Murid SLTP Negeri dan Swasta di Kabupaten Pemalang, 2018/*Number of School, Teacher and Pupil at State and Private Junior High School in Pemalang Regency, 2018* ..... 121
- 4.1.4 Banyaknya Sekolah, Guru, dan Murid SLTA Negeri dan Swasta di Kabupaten Pemalang, 2018/*Number of School, Teacher and Pupil at State and Private Senior High School in Pemalang Regency, 2018*..... 122
- 4.1.5 Banyaknya Sekolah, Guru, dan Murid SMK Negeri dan Swasta di Kabupaten Pemalang, 2018/*Number of School, Teacher and Pupil at State and Private Vocational Senior High School in Pemalang Regency, 2018* ..... 123
- 4.1.6 Banyaknya Sekolah, Guru, dan Murid Madrasah Ibtidaiyah, Tsanawiyah Negeri dan Swasta di Kabupaten Pemalang, 2018/*Number of School, Teacher and Pupil at Madrasah Ibtidaiyah and Madrasah Tsanawiyah in Pemalang Regency, 2018*..... 124
- 4.1.7 Banyaknya Sekolah, Guru, dan Murid Madrasah Aliyah, dan Taman Kanak-kanak Negeri dan Swasta di Kabupaten Pemalang, 2018/*Number of School, Teacher and Pupil at Madrasah Ibtidaiyah and Kindergarden in Pemalang Regency, 2018*..... 125
- 4.1.8 Banyaknya Sekolah, Guru, dan Murid Madrasah Diniyah dan Pondok Pesantren di Kabupaten Pemalang, 2018/*Number of School, Teacher and Pupil at Madrasah Diniyah and Pondok Pesantren in Pemalang Regency, 2018* ..... 126
- 4.1.9 Banyaknya Mahasiswa dan Dosen pada Perguruan Tinggi di Kabupaten Pemalang Tahun Ajaran 2017/2018 /*Number of Teacher and Lecturer at University in Pemalang Regency, 2017/2018* ..... 127

4.1.10	Banyaknya Mahasiswa yang Wisuda pada Perguruan Tinggi di Kabupaten Pemalang Tahun ajaran 2017/2018/ <i>Number of Educational Attainment in Pemalang Regency, 2017/2018</i> .....	128
4.1.11	Banyaknya Siswa pada Balai Rehabilitasi Sosial DISTRARA STRA Pemalang II, 2018/ <i>Number of Pupil at Balai Rehabilitasi Sosial DISTRARA STRA in Pemalang Regency, 2017/2018</i> .....	129
4.1.12	Banyaknya Penerima manfaat Balai Rehabilitasi Sosial DISTRARA STRA Pemalang II Menurut Asal Daerah, 2018/ <i>result of Balai Rehabilitasi Sosial DISTRARA STRA Recipient by origin of region in Pemalang Regency, 2018</i> ..	130
4.1.13	Hasil Pelayanan Sosial Balai Rehabilitasi Sosial DISTRARA STRA Pemalang II Tahun Anggaran 2003-2018 / <i>Number of Balai Rehabilitasi Sosial Services DISTRARA STRA in Pemalang Regency, 2003-2018</i> .....	131
<b>4.2</b>	<b>KESEHATAN/HEALTH</b>	
4.2.1	Banyaknya Bayi yang Diimunisasi DPT, BCG, Campak, Polio dan HB di rinci Kecamatan di Kabupaten Pemalang, 2018/ <i>Number of infant that DPT, BCG,Campak,Polio and HB Immunized by District in Pemalang Regency, 2018</i> .....	132
4.2.2	Banyaknya Ibu Hamil yang Diimunisasi TT Menurut Kecamatan di Kabupaten Pemalang, 2018/ <i>Number of Pregnant Women Immunized by District in Pemalang Regency, 2018</i> .....	135
4.2.3	Banyaknya Wanita Usia Subur yang Diimunisasi TT Menurut Kecamatan di Kabupaten Pemalang, 2018/ <i>Number of Reproductive Age Women Immunized by District in Pemalang Regency, 2018</i> .....	137
4.2.4	Banyaknya Penderita Penyakit Menurut Jenis Penyakit di Kabupaten Pemalang, 2016-2018/ <i>Number of Patient According by Disease Type in Pemalang Regency, 2016-2018</i> .....	139
4.2.5	Jumlah Sarana Kesehatan dan Tenaga Kesehatan di Kabupaten Pemalang, 2016-2018/ <i>Number of Health Facility and Health Employee in Pemalang Regency, 2016-2018</i> .....	140
4.2.6	Banyaknya Dokter Praktek Terdaftar di Kabupaten Pemalang, 2016-2018/ <i>Number of Registered Practical Doctor in Pemalang Regency, 2016-2018</i> .....	142
4.2.7	Angka Kematian Ibu, Bayi dan Balita di Kabupaten Pemalang, 2016-2018/ <i>Maternal, Infant and Underfive Mortality in Pemalang Regency, 2016-2018</i> .....	143

4.2.8	Banyaknya Penderita yang Dirawat Inap di Rumah Sakit Menurut Penderita Dewasa dan Anak-Anak di Kabupaten Pemalang, 2018/ <i>Number of Patient OPnamed at Hospital by Children and Adult Patient in Pemalang Regency</i> , 2018.....	144
4.2.9	Banyaknya Penderita yang Berobat Jalan ke Rumah Sakit Menurut Penderita Dewasa dan Anak-anak di Kabupaten Pemalang , 2018/ <i>Number of Patient Treatment to Hospital by Children and Adult in Pemalang Regency</i> , 2018.....	145
4.2.10	Banyaknya Pasien di Rumah Sakit Menurut Kecamatan Asal dan dari Luar Kabupaten Pemalang , 2018/ <i>Number of Hospital Patient Both Original District and From Out of Pemalang Regency</i> ,2018.....	147
4.2.11	Banyaknya Darah Yang diterima UTD PMI Kabupaten Pemalang yang Berasal dari Donor Sukarela Menurut Kecamatan di Kabupaten Pemalang , 2018/ <i>Number of Blood Received by UTD PMI Pemalang From Voluntary Donor</i> ,2018 .....	149
4.2.12	Banyaknya Darah yang diterima UTD PMI Kabupaten Pemalang yang Berasal dari Donor Pengganti Menurut Kecamatan di Kabupaten Pemalang , 2018/ <i>Number of Blood Received by UTD PMI Pemalang From Replacement Donor</i> ,2018 .....	150
4.2.13	Banyaknya Pelayanan Transfusi Darah oleh UTD PMI Kabupaten Pemalang Menurut Kecamatan di Kabupaten Pemalang , 2018/ <i>Number of Blood Transfusion Service by uTD PMI Pemalang Branch</i> ,2018 .....	151
4.2.14	Jumlah Anggota Relawan PMI Kabupaten Pemalang , 2018/ <i>Number of Volunteers of PMI in Pemalang Regency</i> , 2018 .....	152
4.2.15	Banyaknya Peserta Jaminan Kesehatan Nasional di Kabupaten Pemalang , 2017-2018/ <i>Number of JKN Participant by Group of Participant in Pemalang Regency</i> , 2017-2018.....	153
4.2.16	Pencapaian Akseptor Baru Menurut Jenis Alat Kontrasepsi dan Kecamatan di Kabupaten Pemalang , 2018/ <i>New Acceptor Achievement by Intrauterine Device per District in Pemalang Regency</i> , 2018 .....	154
4.2.17	Prosentase Hasil Pencapaian PA MKJP dari Target Menurut Kecamatan di Kabupaten Pemalang , 2018/ <i>Percentage of Result of PA MKJP Achievement From Target by District in Pemalang Regency</i> , 2018.....	155



4.2.18	Prosentase Hasil Pencapaian PA MKJP dari PUS Domisili Menurut Kecamatan di Kabupaten Pemalang , 2018/ <i>Percentage of Result of PA MKJP Achievement From PUS DOMISILI by District in Pemalang Regency, 2018</i> .....	156
<b>4.3</b>	<b>AGAMA/RELIGION</b>	
4.3.1	Banyaknya Tempat Peribadatan Menurut Jenis Peribadatan di Kabupaten Pemalang, 2018/ <i>Number of Religious Place Based on Religion in Pemalang Regency, 2018</i> .....	157
4.3.2	Luas Tanah Wakaf Menurut Penggunaannya Menurut Kecamatan di Kabupaten Pemalang, 2018/ <i>Wakaf Land Area based on Utilization by District in Pemalang Regency, 2018</i> .....	158
4.3.3	Banyaknya Pondok Pesantren, Santri, Pengajar/Kyai dan Pengelola Pondok Menurut Kecamatan di Kabupaten Pemalang, 2018/ <i>Number of Traditional Moeslem Boarding School, Traditional Moslem Student, Moslem Teacher/Kyai and Traditional Moslem Boarding School Manager in Pemalang Regency, 2018</i> .....	159
4.3.4	Banyaknya Penerimaan Zakat Fitrah Menurut Kecamatan di Kabupaten Pemalang, 2018/ <i>Number of Zakat Fitrah Acceptance in Pemalang Regency, 2018</i> .....	160
4.3.5	Banyaknya Perkara yang Diterima Menurut Bulan di Kabupaten Pemalang, 2018/ <i>Number of Case Accepted by Month in Pemalang Regency, 2018</i> .....	161
4.3.6	Banyaknya Perkara yang Diputus Menurut Bulan di Kabupaten Pemalang, 2018/ <i>Number of Case Breaked by Month in Pemalang Regency, 2018</i> .....	165
4.3.7	Banyaknya Jemaah Haji Menurut Jenis Kelamin dan Kecamatan di Kabupaten Pemalang, 2018/ <i>Number of Pilgrim by Sex per District in Pemalang Regency, 2018</i> .....	170
4.3.8	Banyaknya Jemaah Haji yang Diberangkatkan Ke Tanah Suci Menurut Jenjang Pendidikan dan Kecamatan di Kabupaten Pemalang, 2018/ <i>Number of Pilgrim Based on Education Level by District in Pemalang Regency, 2018</i> .....	171

#### **4.4 KRIMINALITAS/CRIME**

4.4.1	Jumlah Perkara Pidana. Perdata dan Lalu lintas di Kabupaten Pemalang , 2018/ <i>Number of Criminal Case and Traffic at State Court in Pemalang Regency, 2018</i> .....	172
4.4.2	Banyaknya Pidana yang Masuk ke Pengadilan Negeri di Kabupaten Pemalang , 2018/ <i>Number of Criminal Case Which Reported to State Court in Pemalang Regency, 2018</i> .....	173
4.4.3	Banyaknya Perkara ( P ) dan Terdakwa ( T ) yang Diselesaikan Pengadilan Negeri di Kabupaten Pemalang , 2018/ <i>Number of Case and Defendant which Completed on State Court in Pemalang Regency, 2018</i> .....	174
4.4.4	Jumlah Terdakwa dan Tertuduh yang Diselesaikan Pengadilan Negeri Kabupaten Pemalang Menurut Jenis Pidana/Hukuman di Kabupaten Pemalang , 2016-2018/ <i>Number of Defendant and Culprit completed by Type of Criminal/Punishment on State Court in Pemalang Regency, 2016-2018</i> .....	175
4.4.5	Jumlah Terdakwa dan Tertuduh yang Diselesaikan Pengadilan Negeri Kabupaten Pemalang Menurut Kelompok Umur dan Jenis Kelamin di Kabupaten Pemalang , 2018/ <i>Number of Defendant and Culprit completed by Age Group on State Court in Pemalang Regency, 2018</i> .....	176
4.4.6	Isi Lembaga Pemasyarakatan Kabupaten Pemalang Menurut Jenis kelamin, Kejahatan dan Status Penahanan di Kabupaten Pemalang , 2018/ <i>Content of Jail in Pemalang Regency by Type of Criminal and Arrest Status, 2018</i> .....	177
4.4.7	Banyaknya Narapidana dan Tahanan di Lembaga Pemasyarakatan Kabupaten Pemalang Menurut Jenis Kejahatan dan Jenis Kelamin di Kabupaten Pemalang , 2018/ <i>Number of Prisoner and Arrest on Jail in Pemalang Regency by Criminal and Sex Types, 2018</i> .....	178
4.4.8	Banyaknya Narapidana dan Pidana Kurungan di Lembaga Pemasyarakatan Kabupaten Pemalang Menurut Jenis Kelamin dan Pelanggaran di Kabupaten Pemalang , 2018/ <i>Number of Prisoner and Arrest on Jail in Pemalang Regency by Criminal and Violation Types, 2018</i> .....	180
4.4.9	Banyaknya Tahanan di Kejaksaan Negeri Menurut Bulan di Kabupaten Pemalang , 2018/ <i>Number of Prisoner on State Justice in Pemalang Regency, 2018</i> .....	181

4.4.10	Banyaknya Kecelakaan Lalu Lintas. Korban dan Nilai Kerugiannya di wilayah Polres Pemalang, 2018/ <i>Number of Traffic Accident, Victim and Loss in Region of Pemalang Police, 2018</i> .....	182
<b>4.5</b>	<b>KELUARGA BERENCANA/FAMILY PLANNING</b>	
4.5.1	Pentahapan Keluarga Sejahtera Menurut Kecamatan di Kabupaten Pemalang, 2018/ <i>Stage of Family Welfare by District in Pemalang Regency, 2018</i> .....	183
<b>4.6</b>	<b>SOSIAL LAINNYA/OTHER SOCIAL</b>	
4.6.1	Banyaknya Panti Asuhan dan jumlah anak yang diasuh Menurut Kecamatan , 2018/ <i>Number of Orphanage by District in Pemalang Regency, 2018</i> .....	186
4.6.2	Banyaknya Panti Wreda Menurut Pengelola Menurut per Kecamatan di Kabupaten Pemalang, 2018/ <i>Number of Old Asylum based on Management by District in Pemalang Regency, 2018</i> .....	187
4.6.3	Banyaknya Panti Karya Menurut Pengelola dirinci per Kecamatan di Kabupaten Pemalang, 2018/ <i>Number of Work Asylum based on Management by District in Pemalang Regency, 2018</i> .....	188
4.6.4	Banyaknya Panti Cacat Menurut Pengelola Menurut per Kecamatan di Kabupaten Pemalang, 2018/ <i>Number of Disabled Asylum based on Management by District in Pemalang Regency, 2018</i> .....	189
4.6.5	Banyaknya Karang Taruna Menurut Kecamatan di Kabupaten Pemalang, 2018/ <i>Number of Young Group Organization by District in Pemalang Regency, 2018</i> .....	190
4.6.6	Banyaknya Organisasi Kesenian dan Seniman Menurut per Kecamatan di Kabupaten Pemalang, 2017/ <i>Number of Art Organization and Artist by District in Pemalang Regency, 2017</i> .....	191
4.6.7	Banyaknya Penyandang Masalah Kesejahteraan Sosial di Kabupaten Pemalang, 2016-2018/ <i>Number of Social Disability in Pemalang Regency, 2016-2018</i> .....	199
4.6.8	Banyaknya Bencana Alam Menurut Bulan dan Jenis Bencana di Kabupaten Pemalang, 2018/ <i>Number of Natural disaster in Pemalang Regency, 2018</i> .....	202

4.6.9	Banyaknya Sarana Pengumpulan Sampah/Tinja dan Keadaan Sampah di Kabupaten Pemalang, 2016-2018/ <i>Number of Garbage Facility/Excerement and Garbage Condition In Pemalang Regency, 2016-2018</i> .....	204
4.6.10	Persentase Komposisi Sampah di Kabupaten Pemalang, 2016-2018/ <i>Percentage of Garbage Composition in Pemalang Regency, 2016-2018</i> .....	205
4.6.11	Banyaknya Bencana Kebakaran, Korban dan Kerugian Material di Kabupaten Pemalang, 2016-2018/ <i>Number of Outbrake of Fire, Victim and Material Loss In Pemalang Regency, 2016-2018</i> .....	206
4.6.12	Rekapitulasi Kejadian Bencana di Kabupaten Pemalang, 2018/ <i>Recapitulation of Disaster Events In Pemalang Regency, 2018</i> .....	207
4.6.13	Banyaknya Kutipan Akta Perkawinan, Perceraian dan Kematian di Kabupaten Pemalang, 2018/ <i>Number of Mariage Certificate, Quote, Divorce and Death In Pemalang Regency, 2018</i> .....	209
4.6.14	Banyaknya Kutipan Pengangkatan Anak, Pengesahan Anak dan Surat Keterangan di Kabupaten Pemalang, 2018/ <i>Number of Birth Certificate Quote In Pemalang Regency, 2018</i> .....	210
4.6.15	Banyaknya Kutipan Akta Kelahiran di Kabupaten Pemalang, 2018/ <i>Number of Birth Certification Quotes In Pemalang Regency, 2018</i> .....	211

## **5 PERTANIAN/AGRICULTURE**

### **5.1 TANAMAN PANGAN/FOOD CROPS**

5.1.1	Luas Panen dan Produksi Padi Menurut Kecamatan, 2018/ <i>Harvested Area and Production by District in Pemalang Regency, 2018</i> .....	225
5.1.2	Luas Panen dan Produksi Tanaman Bahan Makanan Menurut Kecamatan, 2018/ <i>Harvested Area and Production of Foodstuffs by District in Pemalang Regency, 2018</i> .....	226
5.1.3	Luas Serangan Hama / Penyakit dan Bencana Alam Tanaman Padi Menurut Jenis Hama di Kabupaten Pemalang, 2018/ <i>Plant Pest Area and Rice Plant Disaster by Pest Type in Pemalang Regency, 2018</i> .....	229

### **5.2 HORTIKULTURA/HORTICULTURE**

5.2.1	Luas Panen dan Produksi Sayur-Sayuran Menurut Kecamatan di Kabupaten Pemalang, 2018/ <i>Harvested Area and Production of Vegetable by District In Pemalang Regency, 2018</i> .....	230
-------	--	-----

5.2.2	Luas Panen dan Produksi Tanaman Sayuran dan Buah– Buahhan Semusim Menurut Jenis Tanaman (ha), 2017 – 2018/ <i>Harvested Area and Production of Seasonal Vegetables and Fruits by Kind of Plant (ha), 2017 - 2018</i> .....	234
5.2.3	Luas Panen dan Produksi Buah-buahan Menurut Kecamatan di Kabupaten Pemalang, 2018/ <i>Harvested Area and Production of Fruit by District In Pemalang Regency, 2018, 2018</i> .....	235
5.2.4	Luas Panen Tanaman Biofarmaka Menurut Kecamatan dan Jenis Tanaman di Kabupaten Pemalang (m2), 2017 dan 2018/ <i>Harvested Area of Medicinal Plants by Subdistrict and Kind of Plant in Pemalang Regency (m2), 2017 and 2018</i> .....	238
5.2.5	Produksi Tanaman Biofarmaka Menurut Kecamatan dan Jenis Tanaman di Kabupaten Pemalang (kg), 2017 dan 2018/ <i>Production of Medicinal Plants by Subdistrict and Kind of Plant in Pemalang Regency (kg), 2017 &amp; 2018</i> ...	239
5.2.6	Luas Panen dan Produksi Tanaman Biofarmaka Menurut Jenis Tanaman, 2017 – 2018/ <i>Harvested Area and Production of Seasonal Vegetables and Fruits by Kind of Plant (ha), 2017 - 2018</i> .....	240
5.2.7	Luas Panen Tanaman Hias Menurut Kecamatan dan Jenis Tanaman di Kabupaten Pemalang (m2), 2017 dan 2018/ <i>Harvested Area of Ornamental Plants by Subdistrict and Kind of Plant in Pemalang Regency (m2), 2017 and 2018</i> .....	241
5.2.8	Produksi Tanaman Hias Menurut Kecamatan dan Jenis Tanaman di Kabupaten Pemalang (tangkai), 2017 dan 2018/ <i>Production of Ornamental Plants by Subdistrict and Kind of Plant in Pemalang Regency (stalks), 2017 and 2018</i> .....	242
5.2.9	Luas Panen dan Produksi Tanaman Hias Menurut Jenis Tanaman, 2017& 2018/ <i>Harvested Area and Production of Ornamental Plants, 2017&amp;2018</i> ...	243
<b>5.3</b>	<b>PERKEBUNAN/PLANTATION</b>	
5.3.1	Luas Tanaman dan Produksi Perkebunan Rakyat Menurut Kecamatan di Kabupaten Pemalang, 2018/ <i>Area of Small Estate Plant by District in Pemalang Regency, 2018</i> .....	244

5.3.2	Luas Produksi/Tebang Habis Kayu dalam Kawasan Hutan yang Dikelola Perum Perhutani di Kabupaten Pemalang (Ha), 2018/ <i>Production Area/Logging Out of Timber in Forest Areas managed by Perum Perhutani at Pemalang</i> , 2018 .....	250
5.3.3	Luas Reboisasi/penanaman Kembali Kawasan Hutan yang Dikelola Perum Perhutani di Kab.Pemalang (Ha), 2018/ <i>Area of Reforesting?replanting of Areas Managed by Perum Perhutani at Pemalang Regency</i> , 2018.....	251
<b>5.4</b>	<b>PETERNAKAN/LIVESTOCK</b>	
5.4.1	Banyaknya Ternak Besar dan Ternak Kecil Menurut Kecamatan di Kabupaten Pemalang, 2018/ <i>Number of Big and Small Cattle by District in Pemalang Regency</i> , 2018.....	252
5.4.2	Produksi Telur dan Produksi Susu Sapi, Kulit,Tulang dan Pupuk Ternak Menurut Kecamatan di Kabupaten Pemalang, 2018/ <i>Production of Poultry Egg, Milk Cow, Leather, Bone and Manure In Pemalang Regency</i> , 2014 – 2018 .....	254
5.4.3	Populasi Unggas ( selain ayam ras ) dan Kelinci Menurut Kecamatan di Kabupaten Pemalang, 2018/ <i>Poultry Population (besides of Native Chicken) and Rabbit by Districtin Pemalang Regency</i> , 2018 .....	255
5.4.4	Banyaknya Ternak yang Dipotong dan Produksi Daging Menurut Jenis Ternak di Kabupaten Pemalang, 2018/ <i>Number of Population Slaughtered and Meat Production by Poultry in Pemalang Regency</i> , 2018 .....	256
<b>5.5</b>	<b>PERIKANAN/FISHERY</b>	
5.5.1	Produksi dan Nilai Ikan Laut Menurut Jenis Ikan di Kabupaten Pemalang, 2018/ <i>Production and Value of Sea Water Fish by Kind of Fish in Pemalang Regency</i> , 2018.....	257
5.5.2	Produksi Ikan Darat / Ikan Peliharaan Menurut Kecamatan di Kabupaten Pemalang, 2018/ <i>Production of Freshwater Fish by District in Pemalang Regency</i> , 2018.....	260
5.5.3	Jumlah Pemilik Perahu Menurut Jenisnya di Kabupaten Pemalang, 2018/ <i>Number of Fishing Boat Owner by Kind of Fishing Boat in Pemalang Regency</i> ,2018.....	262
5.5.4	Produksi Ikan Laut di Desa Nelayan ( TPI ) di Kabupaten Pemalang, 2018/ <i>Production of Sea Water Fish at Fisherman Village in Pemalang Regency</i> , 2018.....	264

5.5.5	Jumlah Alat Penangkap Ikan Menurut Jenisnya di Kabupaten Pemalang, 2018/ <i>Number of Fish Equipment by Type in Pemalang Regency, 2018</i> .....	265
5.5.6	Status Nelayan Dan Status Bakul di TPI Kabupaten Pemalang, 2018/ <i>Status of Fisherman , Fish Small Seller and Auction Seller in Pemalang Regency, 2018</i> .....	267
<b>6</b>	<b>INDUSTRI, LISTRIK, DAN AIR MINUM/INDUSTRY,ELECTRICITY AND WATER SUPPLY</b>	
<b>6.1</b>	<b>AIR MINUM/WATER SUPPLY</b>	
6.1.1	Perkembangan Jumlah Pelanggan PDAM di kabupaten Pemalang, 2018/ <i>Development of Water Consumer (PDAM) by Manufacture Branch in Pemalang Regency, 2018</i> .....	275
6.1.2	Banyaknya Air PDAM yang Tersalurkan ( m 3) di kabupaten Pemalang, 2018/ <i>Number of Distributed Water (m3) in Pemalang Regency, 2018</i> .....	278
<b>6.2</b>	<b>LISTRIK/ELECTRICITY</b>	
6.2.1	Banyaknya Pelanggan dan Listrik yang disalurkan PT PLN UPJ Pemalang Kabupaten Pemalang, 2016-2018/ <i>Number of Electricity Consumer that Distributed by PT PLN UPJ Pemalang in Pemalang Regency, 2016-2018</i> .....	279
6.2.2	Banyaknya Pelanggan dan Listrik yang disalurkan PT PLN UPJ Comal di Kabupaten Pemalang, 2016-2018/ <i>Number of Electricity Consumer that Distributed by PT PLN UPJ Comal in Pemalang Regency, 2016-2018</i> .....	280
6.2.3	Banyaknya Pelanggan dan Listrik yang disalurkan PT PLN UPJ Randudongkal di Kabupaten Pemalang, 2016-2018/ <i>Number of Electricity Consumer that Distributed by PT PLN UPJ Randudongkal in Pemalang Regency, 2016-2018</i> .....	281
<b>6.3</b>	<b>INDUSTRI/INDUSTRY</b>	
6.3.1	Banyaknya Perusahaan Industri Kecil di Kabupaten Pemalang, 2016-2018/ <i>Number of Small Manufacture Industry in Pemalang Regency, 2016-2018</i> .....	282
6.3.2	Banyaknya Perusahaan Industri Menengah di Kabupaten Pemalang, 2016-2018/ <i>Number of Medium Manufacture Industry in Pemalang Regency, 2016-2018</i> .....	283
6.3.3	Banyaknya Perusahaan Industri Besar di Kabupaten Pemalang, 2018/ <i>Number of Large Manufacture Industry in Pemalang Regency, 2018</i> .....	284

<b>7</b>	<b>PERDAGANGAN DAN KOPERASI/TRADE AND COOPERATIVE</b>	
7.1	Banyaknya Penyaluran Semen ( Ton ) di Kabupaten Pemalang Tahun 2018/ <i>Number of Cement Distribution (Ton) in Pemalang Regency, 2018</i> ...	293
7.2	Pengadaan dan Penyaluran LPG 3 Kg di Kabupaten Pemalang Tahun 2018 (Tabung)/ <i>Procurement and Distribution of LPG 3 Kg (Tube)in Pemalang Regency, 2018</i> .....	294
7.3	Pengadaan dan Penyaluran Pupuk di Kabupaten Pemalang Tahun 2018 ( Ton)/ <i>Procurement and Distribution of Manure (Ton) in Pemalang Regency, 2018</i> .....	295
7.4	Perkembangan Penerbitan SIUP, dan TDP di Kabupaten Pemalang Tahun 2016-2018/ <i>Development of SIUP,TDP Publishing in Pemalang Regency, 2016-2018</i> .....	297
7.5	Perkembangan Penerbitan Surat Ijin Usaha Perdagangan (SIUP) Kabupaten Pemalang Tahun 2018/ <i>The Progress of SIUP in Pemalang Regency, 2018</i> .....	298
7.6	Perkembangan Penerbitan Tanda Daftar Perusahaan (TDP) Kabupaten Pemalang Tahun 2018/ <i>The Progress of Issuance of TDP in Pemalang Regency, 2018</i> .....	299
7.7	Banyaknya Pasar Daerah Menurut Kecamatan di Kabupaten Pemalang Tahun 2018/ <i>Area, Number of Region Market by District in Pemalang Regency, 2018</i> .....	300
7.8	Luas Jumlah Los/Kios, dan Jumlah Pedagang di Pasar Daerah Menurut Kecamatan di Kabupaten Pemalang Tahun 2018/ <i>Area, Total Stalls / Kios, and Number of Traders in Regional Market by District in Pemalang Regency,2018</i> .....	301
7.9	Banyaknya Koperasi Menurut Jenis Koperasi di Kabupaten Pemalang Tahun 2018/ <i>Number of Cooperation by Cooperation Type in Pemalang Regency, 2018</i> .....	302
7.10	Perkembangan Koperasi di Kabupaten Pemalang Tahun 2016-2018/ <i>Development of Cooperation in Pemalang Regency, 2016-2018</i> .....	310
7.11	Realisasi Ekspor Non Migas Berdasarkan Jenis Komoditas di Kabupaten Pemalang, 2018/ <i>Realization of Non Oil and Gas Export by Commodity Type In Pemalang Regency, 2018</i> .....	311



<b>8</b>	<b>HOTEL DAN PARIWISATA/HOTEL AND TOURISM</b>	
<b>8.1</b>	<b>HOTEL</b>	
8.1.1	Pengunjung Hotel Menurut Bulan di Kabupaten Pemalang Tahun 2015 - 2017/ <i>Number of Hotel Guest by Month in Pemalang Regency,2015-2017</i> .....	319
<b>8.2</b>	<b>PARIWISATA/TOURISM</b>	
8.2.1	Banyaknya Pengunjung Obyek Wisata Menurut Bulan di Kabupaten Pemalang Tahun 2016-2018/ <i>Number of Sightseeing Tourism by Month in Pemalang Regency, 2016-2018</i> .....	320
8.2.2	Banyaknya Pengunjung Obyek Wisata/Taman Rekreasi Menurut Kecamatan di Kabupaten Pemalang Tahun 2016-2018/ <i>Number of Sightseeing Tourism by District in Pemalang Regency, 2016-2018</i> .....	321
<b>8.3</b>	<b>SUNGAI/RIVER</b>	
8.3.1	Nama dan Panjang Sungai di Kabupaten Pemalang Tahun 2018/ <i>Name and The Lenght of The River in Pemalang Regency 2018</i> .....	322
<b>9</b>	<b>TRANSPORTASI DAN KOMUNIKASI/TRANSPORTATION AND COMMUNICATION</b>	
<b>9.1</b>	<b>JALAN RAYA/ HIGHWAY</b>	
9.1.1	Panjang Jalan Menurut Keadaan dan Status Jalan di Kabupaten Pemalang Tahun 2016-2018/ <i>Lenght of Road by Road Condition and Status (km)in Pemalang Regency, 2016-2018</i> .....	335
<b>9.2</b>	<b>ANGKUTAN DARAT/LAND TRANSPORTATION</b>	
9.2.1	Jumlah Kendaraan Bermotor yang Diuji di Kabupaten Pemalang Tahun 2016-2018/ <i>Number of Motor Vehicle that tested In Pemalang Regency, 2016-2018</i> .....	338
9.2.2	Banyaknya Perusahaan Otobis (PO) Antar Kab/Kota dan Jumlah Kendaraanya Menurut Kecamatan di Kabupaten Pemalang Tahun 2018/ <i>Number of Inter City Otobus Manufacture by District in Pemalang Regency, 2018</i> .....	340

9.2.3	Banyaknya Bis yang keluar dan masuk di Terminal Pemalang Tahun 2018/ <i>Number of In and Out Bus in Pemalang bus terminal, 2018</i> .....	341
9.2.4	Banyaknya Penerimaan parkir Perbulan di Kabupaten Pemalang Tahun 2016-2018/ <i>Number of Parking Acceptance in Pemalang Regency, 2016-2018</i> .....	342
<b>9.3</b>	<b>POS DAN TELEKOMUNIKASI/POST AND TELECOMMUNICATION</b>	
9.3.1	Banyaknya Sambungan Telepon Terpasang Menurut Kecamatan di Kabupaten Pemalang/ <i>Number of Telephone Line by District in Pemalang Regency, 2018</i> .....	343
9.3.2	Banyaknya Kantor Pos Menurut Jenisnya Menurut Kecamatan di Kabupaten Pemalang Tahun 2018/ <i>Number of Post Office by District in Pemalang Regency, 2018</i> .....	344
9.3.3	Operasional PT. Pos Indonesia Kabupaten Pemalang Tahun 2018/ <i>Post Office Operational in Pemalang Regency, 2018</i> .....	345
<b>9.4</b>	<b>KERETA API/TRAIN</b>	
9.4.1	Banyaknya Penumpang Yang Naik Kereta Api Melalui stasiun Kereta Api Pemalang Tahun 2018/ <i>Number of Passenger Train passed Pemalang Station, 2018</i> .....	347
<b>10</b>	<b>KEUANGAN DAERAH, HARGA DAN PENDAPATAN REGIONAL/ LOCAL FINANCE, PRICE AND REGIONAL INCOME</b>	
<b>10.1</b>	<b>KEUANGAN DAERAH/LOCAL FINANCE</b>	
10.1.1	Realisasi Penerimaan dan Pengeluaran APBD Kabupaten Pemalang Tahun 2018/ <i>Receipt Realization and APBD Expenditure in Pemalang Regency , 2018</i> .....	357
10.1.2	Realisasi Usaha Perum Pengadaian Kabupaten Pemalang Menurut Bulan, 2018/ <i>Activity of Pawnshop by Month in Pemalang Regency, 2018</i> .....	359
<b>10.2</b>	<b>HARGA/PRICE</b>	
10.2.1	Laju Inflasi Kabupaten Pemalang, Jawa Tengah dan Nasional Menurut Bulan Tahun 2018 (2012 = 100)/ <i>Inflation Rate in Pemalang Regency, Jawa Tengah Provice and National by Month, 2018 ( 2012=100)</i> .....	360
10.2.2	Laju Inflasi Kabupaten Pemalang, Kota Tegal , Jawa Tengah dan Nasional, 2004-2018 (2012 = 100)/ <i>Inflation Rate in Pemalang Regency, Tegal City, Jawa Tengah Province and National , 2004-2015 (2012=100)</i> .....	361

10.2.3	Indeks Harga Konsumen Menurut Kelompok Pengeluaran Kabupaten Pemalang, 2018 (Tahun 2012=100)/ <i>Consume Price Index by Expenditure Group in Pemalang Regency, 2018 (2012=100)</i> .....	362
10.2.4	Indeks Laju Inflasi dan Andil Inflasi Menurut Kelompok Pengeluaran Kabupaten Pemalang, 2018 (Tahun 2012=100)/ <i>Inflation Rate and Inflation Shared by Expenditure Group in Pemalang Regency, 2018 (2012=100)</i> .....	364
10.2.5	Sumbangan Kelompok Pengeluaran Terhadap Inflasi Kabupaten Pemalang, 2018/ <i>Share of Expenditure Group of Inflation in Pemalang Regency, 2018</i> .....	366
10.2.6	Sumbangan Kelompok Pengeluaran Terhadap Inflasi Kabupaten Pemalang , 2017/ <i>Share of Expenditure Group of Inflation in Pemalang Regency, 2017</i> .....	367
<b>11</b>	<b>PENGELUARAN PENDUDUK DAN KONSUMSI MAKANAN/POPULATION EXPENDITURE AND CONSUMPTION</b>	
11.1	Persentase Penduduk Menurut Golongan Pengeluaran Per Kapita Sebulan di Kabupaten Pemalang, 2016/ <i>Percentage of Population by Expenditure Per Capita Per Month Class in Pemalang Regency, 2016</i> .....	375
11.2	Rata-rata Pengeluaran Per Kapita Sebulan menurut Jenis Pengeluaran di Kabupaten Pemalang, 2018/ <i>Expenditure Per Capita Per Month Class by Types of Expenditures in Pemalang Regency, 2018</i> .....	376
11.3	Rata-rata Pengeluaran dan Persentase Rata-rata Pengeluaran Per Kapita Sebulan Menurut Kelompok Makanan di Kabupaten Pemalang, 2018/ <i>Average Expenditure and Percentage of Average Expenditure Per Capita Per Month by Food Group in Pemalang Regency, 2018</i> .....	377
11.4	Rata-rata Pengeluaran dan Persentase Rata-rata Pengeluaran Per Kapita Sebulan Menurut Kelompok Bukan Makanan di Kabupaten Pemalang, 2018/ <i>Average Expenditure and Percentage of Average Expenditure Per Capita Per Month by non- Food Group in Pemalang Regency, 2018</i> .....	378
<b>12</b>	<b>PENDAPATAN DAERAH/ REGIONAL INCOME</b>	
<b>12.1</b>	<b>PRODUK DOMESTIK REGIONAL BRUTO/GROSS REGIONAL DOMESTIC PRODUCT</b>	
12.1.1	Produk Domestik Regional Bruto Kabupaten Pemalang Atas Dasar Harga Berlaku Menurut Lapangan Usaha, 2018 ( Juta Rupiah )/ <i>Gross Regional Domestic Product of Pemalang Regency by Sector, 2018 ( Million Rupiah)</i> ..	389

12.1.2	Produk Domestik Regional Bruto Kabupaten Pemalang Atas Dasar Harga Konstan 2010 Menurut Lapangan Usaha, 2018 (Juta Rupiah)/ <i>Gross Regional Domestic Product of Pemalang Regency by Sector at 2010 Constant Price, 2018 (Milion Rupiah)</i> .....	390
12.1.3	Distribusi Persentase PDRB Menurut Lapangan Usaha Atas Dasar Harga Berlaku di Kabupaten Pemalang, 2018/ <i>Percentage Distribution of Gross Regional Domestic Product of Pemalang Regency by Sector, 2018</i> .....	391
12.1.4	Pertumbuhan PDRB Menurut Lapangan Usaha Atas Dasar Harga Konstan di Kabupaten Pemalang, 2018/ <i>Growth of Gross Regional Domestic Product of Pemalang Regency by Sector, 2018</i> .....	392
12.1.5	Pendapatan Domestik Regional Bruto Atas Dasar Harga Berlaku Menurut Pengeluaran di Kabupaten Pemalang Tahun 2014-2018 (Juta Rupiah)/ <i>Gross Regional Domestic Product of Pemalang Regency by Expenditure, 2014 – 2018 (milion Rupiah)</i> .....	393
12.1.6	Pendapatan Domestik Regional Bruto Atas Dasar Harga Konstan 2010 Menurut Pengeluaran di Kabupaten Pemalang Tahun 2014-2018 (Juta Rupiah)/ <i>Gross Regional Domestic Product of Pemalang Regency by Expenditure at 2010 Constant Price, 2014 – 2018 (milion Rupiah)</i> .....	394
<b>13</b>	<b>PERBANDINGAN ATAR KAB/KOTA/ REGENCY-CITY COMPARISON</b>	
13.1	Jumlah Penduduk Menurut Kabupaten/Kota di Provinsi Jawa Tengah (orang), 2014- 2018 / <i>Total Population by Regency / City in Jawa Tengah Province 2014-2018</i> .....	399
13.2	Produk Domestik Regional Bruto Atas Dasar Harga Berlaku Menurut Kabupaten/Kota, 2014-2018 (Juta Rp)/ <i>Gross Regional Domestic Product at Current Market Prices According to the Regency/City 2014-2018 (Million Rp)</i> .....	400
13.3	Produk Domestik Regional Bruto Atas Dasar Kongsan Tahun 2010 Menurut Kabupaten/Kota, 2014-2018 (Juta Rp)/ <i>Gross Regional Domestic Product Based On Constant Year 2010 By Regency/City 2014-2018 (Million Rp)</i> .....	401

13.4	Laju Pertumbuhan Produk Domestik Regional Bruto Atas Dasar Harga Konstan 2010 Menurut Kabupaten/Kota di Provinsi Jawa Tengah (persen), 2014-2018/ <i>Growth Rate of Gross Regional Domestic Product at 2010 Constant Market Prices by Regency/City in Jawa Tengah Province (percent), 2014-2018</i> .....	402
13.5	Perkembangan Inflasi Tahun Kalender 35 Kabupaten/Kota di Provinsi Jawa Tengah, 2014-2018/ <i>Yearly Inflation Calender of 35 Regency/ City in Jawa Tengah Province Year 2014-2018</i> .....	403
13.6	Angka Harapan Hidup Penduduk Menurut Kabupaten/Kota di Provinsi Jawa Tengah, 2014-2018/ <i>Life Expectancy Population by Regency/City in Jawa Tengah Province 2014-2018</i> .....	404
13.7	Harapan Lama Sekolah Menurut Kabupaten/Kota di Provinsi Jawa Tengah, 2014-2018/ <i>Expected Years of Schooling by Regency/City in Jawa Tengah Province 2014-2018</i> .....	405
13.8	Rata-rata Lama Sekolah Menurut Kabupaten/Kota di Provinsi Jawa Tengah, 2014-2018/ <i>Mean Years of Schooling by Regency/City in Jawa Tengah Province 2014-2018</i> .....	406
13.9	Indek Pembangunan Manusia (IPM) Menurut Kabupaten/Kota di Provinsi Jawa Tengah, 2014-2018/ <i>Human Development Index (HDI) by Regency/ City in Jawa Tengah Province 2014-2018</i> .....	407
13.10	Jumlah Penduduk Miskin Menurut Kabupaten/Kota di Provinsi Jawa Tengah, 2014-2018/ <i>Number of Poor People by Regency / City in Jawa Tengah Province 2014-2018</i> .....	408
13.11	Persentase Penduduk Miskin (Po) Menurut Kabupaten/Kota di Provinsi Jawa Tengah, 2014-2018/ <i>Percentage of Poor People (Po) According to the Regency / City in Jawa Tengah Province 2014-2018</i> .....	409
13.12	Angka Partisipasi Kasar (APK) Sekolah Dasar (SD) Menurut Kabupaten/Kota di Provinsi Jawa Tengah, 2014-2018/ <i>Gross Enrolment Ratio (GER) of Elementary School by Regency/ City in Jawa Tengah Province 2014-2018</i> .....	410
13.13	Angka Partisipasi Kasar (APK) Sekolah Menengah Pertama (SMP) Menurut Kabupaten/Kota di Provinsi Jawa Tengah, 2014-2018/ <i>Gross Enrolment Ratio (GER) of Yunior High School by Regency/ City in Jawa Tengah Province 2014-2018</i> .....	411

13.14	Angka Partisipasi Kasar (APK) Sekolah Menengah Atas (SMA) Menurut Kabupaten/Kota di Provinsi Jawa Tengah, 2014-2018/ <i>Gross Enrolment Ratio (GER) of Senior High School by Regency/City in Central Jawa Tengah 2014-2018</i> .....	412
13.15	Angka Partisipasi Murni (APM) Sekolah Dasar (SD) Menurut Kabupaten/Kota di Provinsi Jawa Tengah, 2014-2018/ <i>Net Enrollment Ratio (NER) of Elentary School by Regency/City in Jawa Tengah Province 2014-2018</i> .....	413
13.16	Angka Partisipasi Murni (APM) Sekolah Menengah Pertama (SMP) Menurut Kabupaten/Kota di Provinsi Jawa Tengah 2014-2018/ <i>Net Enrollment Ratio (NER) of Yunior High School by Regency/City in Jawa Tengah Province 2014-2018</i> .....	414
13.17	Angka Partisipasi Murni (APM) Sekolah Menengah Atas (SMA) Menurut Kabupaten/Kota di Provinsi Jawa Tengah, 2014-2018/ <i>Net Enrollment Ratio (NER) of Senior High School by Regency/City in Jawa Tengah Province 2014-2018</i> .....	415
13.18	Angka Partisipasi Sekolah (APS) Penduduk Usia 7-12 Tahun Menurut Kabupaten/Kota di Provinsi Jawa Tengah, 2014-2018/ <i>School Participation Rate (SPR) of 7-12 years old of population by Regency/City in Jawa Tengah Province 2014-2018</i> .....	416
13.19	Angka Partisipasi Sekolah (APS) Penduduk Usia 13-15 Tahun Menurut Kabupaten/Kota di Provinsi Jawa Tengah, 2014-2018/ <i>School Participation Rate (SPR) of 13-15 years old of population by Regency/City in Jawa Tengah Province 2014-2018</i> .....	417
13.20	Angka Partisipasi Sekolah (APS) Penduduk Usia 16-18 Tahun Menurut Kabupaten/Kota di Provinsi Jawa Tengah, 2014-2018/ <i>School Participation Rate (SPR) of 16-18 years old of population by Regency/City in Jawa Tengah Province 2014-2018</i> .....	418
13.21	Jumlah Penduduk Berumur 15 Tahun Keatas Menurut Kabupaten/Kota dan Jenis Kegiatan Selama Seminggu Yang Lalu di Provinsi Jawa Tengah, 2018/ <i>Population at aged 15 and Over by Regency/Municipality and Type Of Activity During The Previous Week In Jawa Tengah Province,2018</i> .....	419

## PENJELASAN UMUM/*EXPLANATORY NOTES*

Tanda-tanda, satuan-satuan, dan-lainnya yang digunakan dalam publikasi ini adalah sebagai berikut:

*Symbols, measurement units, and acronyms which are used in this publication, are as follows:*

### 1. TANDA-TANDA/*SYMBOLS*

Data tidak tersedia/ <i>Data not available</i>	: ...
Tidak ada atau nol / <i>Null or zero</i>	: –
Data dapat diabaikan/ <i>Data negligible</i>	: 0
Tanda decimal/ <i>Decimal point</i>	: ,
Data tidak dapat ditampilkan/ <i>Not applicable</i>	: NA
Angka perkiraan/ <i>Estimated figures</i>	: e
Angka sementara/ <i>Preliminary figures</i>	: x
Angka sangat sementara/ <i>Very preliminary figures</i>	: xx
Angka diperbaiki/ <i>Revised figures</i>	: r

### 2. SATUAN/*UNITS*

barel/ <i>barrel</i>	: 158,99 liter/ <i>litres</i> = 1/6,2898 m <sup>3</sup>
hektar (ha)/ <i>hectare (ha)</i>	: 10 000 m <sup>2</sup>
kilometer (km)/ <i>kilometres (km)</i>	: 1 000 meter/ <i>meters</i> (m)
knot/ <i>knot</i>	: 1,8523 km/jam (km/hour)
kuintal/ <i>quintal</i>	: 100 kg
KWh	: 1 000 Watt <i>hour</i>
MWh	: 1 000 KWh
liter (untuk beras)/ <i>litre (for rice)</i>	: 0,80 kg
ons/ <i>ounce</i>	: 28,31 gram/ <i>grams</i>
ton	: 1 000 kg

Satuan lain: buah, dus, butir, helai/lembar, kaleng, batang, pulsa, ton kilometer (ton-km), jam, menit, persen (%).

*Other units: unit, pack, pieces, sheet, tin, pulse, ton-kilometres(ton-km), hour, minute, percent (%).*

Perbedaan angka di belakang koma disebabkan oleh pembulatan angka.

*The difference in decimal numbers is caused by rounding.*

<https://pemalangkab.bps.go.id>



## Keadaan Geografi Kab. Pematang

*Geography Condition in Pematang*  
2018

Kab. Pematang



Jumlah wilayah administrasi



14 Kecamatan  
222 Desa/Kelurahan

1.115,30 Km<sup>2</sup>



Luas Wilayah



Letak Geografis

Bujur Timur :  
109° 17 ' 30 " - 109° 40 ' 30 "  
Lintang Selatan :  
6° 52 ' 30 " - 7° 20 ' 11 "



**PENJELASAN TEKNIS****TECHNICAL NOTES**

1. Secara astronomis, Kabupaten Pemalang terletak antara 6° 52' 30" - 7° 20' 11" Lintang Selatan (LS) dan antara 109° 17' 30"- 109° 40' 30" Bujur Timur (BT).
  2. Berdasarkan posisi geografisnya, Kabupaten Pemalang memiliki batas-batas: Utara – Laut Jawa; Selatan – Kabupaten Purbalingga; Barat – Kabupaten Tegal; dan sebelah Timur - Kabupaten Pekalongan
  3. Kabupaten Pemalang terdiri dari 14 Kecamatan yang terhampar dari barat daya ke timur laut, yaitu:
    - Kecamatan Pulosari
    - Kecamatan Belik
    - Kecamatan Watukumpul.
    - Kecamatan Moga
    - Kecamatan Warungpring
    - Kecamatan Randudongkal
    - Kecamatan Bantarbolang.
    - Kecamatan Bodeh
    - Kecamatan Ampelgading
    - Kecamatan Pemalang
    - Kecamatan Taman
    - Kecamatan Petarukan
    - Kecamatan Comal
    - Kecamatan Ulujami
1. *Astronomically, Pemalang Regency is located between 6° 52' 30" - 7° 20' 11" South latitude, and between 109° 17' 30"- 109° 40' 30" East longitude.*
  2. *In terms of geographic position, Pemalang Regency has boundaries as follows: North side – Java Seas; South Purbalingga Regency; West side– Tegal Regency and; East side– Pekalongan Regency.*
  3. *Pemalang Regency has 14 District spreading from South-East to North-East. These include:*
    - *Pulosari District*
    - *Belik District*
    - *Watukumpul District*
    - *Moga District.*
    - *Warungpring District.*
    - *Randudongkal District.*
    - *Bantarbolang District*
    - *Bodeh District*
    - *Ampelgading District*
    - *Pemalang District*
    - *Taman District*
    - *Petarukan District*
    - *Comal District*
    - *Ulujami District*

## GEOGRAPHY AND CLIMATE

4. Desa/Kelurahan Tepi Laut adalah desa/kelurahan yang sebagian atau seluruh wilayahnya bersinggungan langsung dengan laut, baik berupa pantai maupun tebing karang.
  5. Desa/Kelurahan bukan tepi laut adalah desa/kelurahan yang wilayahnya tidak bersinggungan langsung dengan laut.
  6. Desa/Kelurahan Lereng/Puncak adalah desa/kelurahan yang sebagian besar wilayahnya berada di puncak gunung/pegunungan atau terletak di antara puncak sampai lembah.
  7. Desa/Kelurahan lembah adalah desa/kelurahan yang wilayahnya sebagian besar merupakan daerah rendah yang terletak di antara dua gunung/pegunungan atau daerah yang mempunyai kedudukan lebih rendah dibandingkan daerah sekitarnya.
  8. Desa/Kelurahan Dataran adalah desa/kelurahan yang sebagian besar wilayahnya tampak datar, rata, dan membentang.
4. *Coastal Village/Coastal Sub-District is a village/sub-district which some areas are intersect/directly adjacent to the sea, either gently sloping/flat beach or cliffs/reef.*
  5. *Non Coastal Village/Non Coastal Sub-District is a village which has no area that intersect/directly adjacent to the sea.*
  6. *Slope/Peak Village/Sub-District is a village/sub-district which the largest part of village/sub-district lies on the highest part of mount/mountain or lies between the peak to the valley.*
  7. *Valley Village/Sub-District area is a village/sub-district with the largest part of the village/sub-district is a low area between two mountains or area that have a position lower than the surrounding areas.*
  8. *Flat Village/Sub-District is a village/sub-district which the largest part of village1/sub-district looked plane, flat, and stretches.*

**ULASAN**

Kabupaten Pemalang adalah sebuah wilayah kabupaten yang terdiri dari 14 Kecamatan dan 222 Desa/Kelurahan yang memiliki karakteristik topografi sebagai berikut;

- 54 Desa/Kelurahan berada di daerah lereng. Desa/Kelurahan ini sebagian besar berada di bagian selatan Kabupaten Pemalang.
- 168 Desa/Kelurahan berada di daerah dataran. Desa/Kelurahan ini sebagian besar berada di daerah utara Kabupaten Pemalang.

Luas wilayah Kabupaten Pemalang adalah 1.115,30 Km<sup>2</sup> yang terdiri dari :

- Luas lahan sawah : 363,35 Km<sup>2</sup>
- Luas lahan bukan sawah: 751,95 Km<sup>2</sup>

Jenis tanah di Kabupaten Pemalang adalah sebagai berikut :

- Tanah Alluvial : terutama terdapat di dataran rendah
- Tanah Regosol : terdiri dari batu-batuan pasir dan intermedier di daerah bukit sampai gunung
- Tanah Lestasol : terdiri dari batu bekuan pasir dan intermedier di daerah daerah bukit sampai gunung

**DESCRIPTION**

*Pemalang Regency is a regency area consisting of 14 sub-districts and 222 sub-villages with the following topographic characteristics;*

- *54 Villages are located on slopes. These villages are mostly located in the southern part of Pemalang Regency.*
- *168 Villages are located in the plains. These villages are mostly located in the northern area of Pemalang Regency.*

*Landmass of Pemalang Regency is 1.115,30 Km<sup>2</sup> consist of :*

- *Wet Land Area : 363,35 Km<sup>2</sup>*
- *Non Wet Land Area : 751,95 Km<sup>2</sup>*

*Kind of Land in Pemalang Regency as follow :*

- *Alluvial Land : Kind of Land formed from sediment*
- *Regosol Land : Consist of grit-stone and intermedier from hill to mountain*
- *Latosol Land : Consist of frozen stone and intermedier from hill to mountain*

## GEOGRAPHY AND CLIMATE

Kabupaten Pemalang terdapat sungai yang penting yaitu :

- Sungai Waluh : terletak kurang lebih 4 km dari pusat kota
- Sungai Comal : terletak kurang lebih 14 km dari pusat kota
- Sungai Rambat : Sungai yang berbatasan langsung dengan Kabupaten Tegal

Di Kabupaten Pemalang terdapat beberapa mata air :

- a. Mata air Gung Agung yang terletak di desa Kebongede Kec. Bantarbolang kurang lebih 15 km dari ibukota Kabupaten Pemalang, dengan debit air kurang lebih 10 liter / detik, terletak pada ketinggian kurang lebih 70 meter di atas permukaan air laut.
- b. Mata air Telaga Gede yang terletak di desa Sikasur Kecamatan Belik kurang lebih 35 km dari ibukota Kabupaten Pemalang.
- c. Mata air Asem yang terletak di desa Bulakan Kecamatan Belik kurang lebih 35 km dari ibukota Kabupaten, dengan ketinggian kurang lebih 290 m di atas permukaan air laut dengan debit air kurang lebih 160 liter / detik.

*Vital Rivers on Pemalang Regency as follow :*

- *Waluh River : Located about 4 km from center of Pemalang City*
- *Comal River : Located about 14 km from center of Pemalang City*
- *River Rambat: The river is adjacent to Tegal regency*

*Water Source on Pemalang Regency consist of :*

- a. *Gung Agung Water Source located in Kebongede village on district of Bantarbolang distance about 15 km from center city of Pemalang Regency, it have volume of water about 10 liter/second and it located with elevation about 70 meter over seawater surface.*
- b. *Telaga Gede Water Source located in Sikasur village on district of Belik. It distance about 35 km from center city of Pemalang Regency*
- c. *Asem Water Source located in Bulakan village on district of Belik. It distance about 35 km from center city of Pemalang Regency with elevation about 290 meter over seawater surface and have volume of water about 160 liter/second*

Berdasarkan Litologi dan Morphologi daerah Kabupaten Pemalang dapat dibagi menjadi 2 wilayah air tanah yaitu :

a. Daerah dataran rendah

Dengan ketinggian beberapa meter di atas permukaan air laut, tanahnya terdiri dari endapan-endapan lepas yang mempunyai sifat lulus air . Di daerah ini kandungan air tanahnya cukup besar hanya saja karena dekat pantai maka terjadi intuisi air laut.

b. Daerah perbukitan tua dan perbukitan muda

- Daerah perbukitan tua : ditempati batu-batuan dari formasi Mioson dan Floosen yang mempunyai sifat kelulusan air yang sangat kecil, terutama serpih dan nepal. Sedang yang berukuran kasar seperti pasir mempunyai sifat lulus air. Tetapi karena kelerengan yang cukup terjal maka air tanahnya belum terbentuk.
- Daerah perbukitan muda: ditempati batuan tafaan hasil gunung berapi, litologinya bersifat lulus air, tetapi karena morfologinya berupa perbukitan dengan lereng yang cukup terjal dimungkinkan air tanahnya baru mulai terbentuk. Sedang pada satuan tafaan litologinya bersifat lulus air, maka kemungkinan sudah mengandung air tanah.

*Based on Litology and Morphology that Pemalang Regency is divided into 2 (two) ground water regions as follow :*

a. *Low land*

*Low Land is area with elevation many meters over seawater surface. It consist of many free sendiments that is evicted water. This area content big enough of ground water but then it closed coast occur sea water intuition.*

b. *Old Hill Area and Young Hill*

- *Area Old hill area : It covered the rocks from Miosom and Floosen formation that have flow small smothly water, it specially covered nepal and piece rocks. Meanwhile the rough rock like sand have evicted water. With steeping slope, ground water not formed.*
- *Young hill area : It covered the rocks from mountain eruption, litology, inasmuch it have steeping slope morphology the rock is not formed. Meanwhile at unit of litology tafaan is flowed water, posibility it content of ground water.*





## 1.1 KEADAAN GEOGRAFI/GEOGRAPHICAL CONDITION

**Tabel 1.1.1 Luas Wilayah Menurut Kecamatan di Kabupaten Pemalang, 2018**  
**Table** *Total Area by Districts in Pemalang Regency, 2018*

Kecamatan <i>District</i>	Ibukota <i>Capital</i>	Luas Wilayah <i>Total Area</i> (Km <sup>2</sup> )	Persentase Luas Kecamatan Terhadap Luas Kab. <i>Percentage of District Area Toward Regency</i>
(1)	(2)	(3)	(4)
01. M o g a	M o g a	41.40	3.71
02. Warungpring	Warungpring	26.31	2.36
03. Pulosari	Pulosari	87.52	7.85
04. B e l i k	B e l i k	124.54	11.17
05. Watukumpul	Watukumpul	129.02	11.57
06. B o d e h	B o d e h	85.98	7.71
07. Bantarbolang	Bantarbolang	139.19	12.48
08. Randudongkal	Randudongkal	90.32	8.10
09. Pemalang	Saradan	101.93	9.14
10. T a m a n	T a m a n	67.41	6.04
11. Petarukan	Petarukan	81.29	7.29
12. Ampelgading	Ampelgading	53.30	4.78
13. C o m a l	Purwoharjo	26.54	2.38
14. Ulujami	Rowosari	60.55	5.43
Jumlah/ <i>Total</i>		1 115.30	100
2017		1 115.30	100
2016		1 115.30	100
2015		1 115.30	100
2014		1 115.30	100

Sumber/*Source* : BPS Kabupaten Pemalang

**Tabel 1.1.2 Banyaknya Desa/Kelurahan, Jarak dari Ibu Kota Kabupaten dan Tinggi Wilayah di Atas Permukaan Laut (DPL) Menurut Kecamatan di Kabupaten Pemalang, 2018**  
***Number of Villages, Distance and Height Above Mean Sea Level (AMSL) by District in Pemalang Regency, 2018***

Kecamatan <i>District</i>	Ibukota <i>Capital</i>	Letak Ibukota Kecamatan <i>Cities of District Location</i>	
		Jarak dari Ibukota Kabupaten <i>Distance From Regency (km)</i>	Tinggi dari Permukaan Air Laut <i>Height Above Mean Sea Level (m)</i>
(1)	(2)	(3)	(4)
01. M o g a	M o g a	41	497
02. Warungpring	Warungpring	33	213
03. Pulosari	Pulosari	49	914
04. B e l i k	B e l i k	42	738
05. Watukumpul	Watukumpul	57	559
06. B o d e h	B o d e h	24	15
07. Bantarbolang	Bantarbolang	16	34
08. Randudongkal	Randudongkal	29	212
09. Pemalang	Saradan	3	6
10. T a m a n	T a m a n	5	6
11. Petarukan	Petarukan	8	8
12. Ampelgading	Ampelgading	21	13
13. C o m a l	Purwoharjo	17	9
14. Ulujami	Rowosari	23	6

Sumber/Source: BPS Kab. Pemalang

**Tabel 1.1.3 Banyaknya Desa/Kelurahan Menurut Topografi dan Kecamatan di Kabupaten Pemalang, 2018**  
**Number of Villages by Topography and District in Pemalang Regency, 2018**

Kecamatan <i>District</i>	Banyaknya Desa / Kelurahan <i>Number of Village</i>	Jumlah Desa/Kelurahan Berdasarkan Topografi <i>Number of Villages by Topography</i>	
		Lereng <i>hillside</i>	Dataran <i>Plain</i>
(1)	(2)	(3)	(4)
01. M o g a	10	10	-
02. Warungpring	6	-	6
03. Pulosari	12	12	-
04. B e l i k	12	12	-
05. Watukumpul	15	15	-
06. B o d e h	19	5	14
07. Bantarbolang	17	-	17
08. Randudongkal	18	-	18
09. Pemalang	20	-	20
10. T a m a n	21	-	21
11. Petarukan	20	-	20
12. Ampelgading	16	-	16
13. C o m a l	18	-	18
14. Ulujami	18	-	18
<b>Jumlah/Total</b>	<b>222</b>	<b>54</b>	<b>168</b>
<b>2017</b>	<b>222</b>	<b>54</b>	<b>168</b>
<b>2016</b>	<b>222</b>	<b>54</b>	<b>168</b>
<b>2015</b>	<b>222</b>	<b>54</b>	<b>168</b>
<b>2014</b>	<b>222</b>	<b>54</b>	<b>168</b>

Sumber/Source: BPS Kab. Pemalang

**Tabel 1.1.4 Banyaknya Desa/Kelurahan Menurut Posisi terhadap Laut dan Kecamatan di Kabupaten Pemalang, 2018**  
**Table Number of Villages by Position of The Sea and District in Pemalang Regency, 2018**

Kecamatan <i>District</i>	Banyaknya Desa / Kelurahan <i>Number of Village</i>	Jumlah Desa/Kelurahan Posisi terhadap Laut <i>Number of Villages by Sea Position</i>	
		Tepi Laut <i>Seaside</i>	Bukan Tepi Laut <i>Not Seaside</i>
(1)	(2)	(3)	(4)
01. M o g a	10	-	10
02. Warungpring	6	-	6
03. Pulosari	12	-	12
04. B e l i k	12	-	12
05. Watukumpul	15	-	15
06. B o d e h	19	-	19
07. Bantarbolang	17	-	17
08. Randudongkal	18	-	18
09. Pemalang	20	4	16
10. T a m a n	21	1	20
11. Petarukan	20	3	17
12. Ampelgading	16	-	16
13. C o m a l	18	-	18
14. Ulujami	18	8	10
Jumlah/Total	222	16	206
2017	222	16	206
2016	222	16	206
2015	222	16	206
2014	222	16	206

Sumber/Source: BPS Kab. Pemalang

**Tabel 1.1.5 Luas Penggunaan Lahan Sawah Menurut Kecamatan di Kabupaten Pemalang (Km<sup>2</sup>), 2018**  
**Wet Land Area by District in Pemalang Regency, 2018 (km<sup>2</sup>)**

Kecamatan <i>District</i>	Sawah Irigasi <i>Wet Land Irrigation</i>	Sawah Rawa Lebak <i>Valley Land</i>	Sawah Pasang Surut <i>Dry and Wet Land</i>
(1)	(2)	(3)	(4)
01. M o g a	11.69	-	-
02. Warungpring	8.80	-	-
03. Pulosari	1.67	-	-
04. B e l i k	12.47	-	-
05. Watukumpul	12.09	-	-
06. B o d e h	16.73	-	-
07. Bantarbolang	20.41	-	-
08. Randudongkal	31.30	-	-
09. Pemalang	37.88	-	-
10. T a m a n	36.29	-	-
11. Petarukan	52.30	-	-
12. Ampelgading	12.15	-	-
13. C o m a l	19.16	-	-
14. Ulujami	22.40	-	-
<b>Jumlah/Total</b>	<b>295.33</b>	<b>-</b>	<b>-</b>
2017	302.64	-	-
2016	307.91	-	-
2015	310.75	-	-
2014	305.06	-	3.65

Sumber/Source : Diolah dari Daftar SP Lahan Dinas Pertanian Kabupaten Pemalang

**Tabel 1.1.5 Luas Penggunaan Lahan Sawah Menurut Kecamatan di Kabupaten Pemalang (Km<sup>2</sup>), 2018**  
**Table Wet Land Area by District in Pemalang Regency, 2018 (km<sup>2</sup>)**

*Lanjutan/Continued*

Kecamatan <i>District</i>	Pengairan Desa / Non PU <i>Village Irrigation</i>	Tadah Hujan <i>Reservation</i>	Jumlah <i>Total</i>
(1)	(5)	(6)	(7)
01. M o g a	-	0.81	12.50
02. Warungpring	-	0.06	8.86
03. Pulosari	-	0.73	2.40
04. B e l i k	-	12.27	24.74
05. Watukumpul	-	21.17	33.26
06. B o d e h	-	9.77	26.50
07. Bantarbolang	-	6.55	26.96
08. Randudongkal	-	2.33	33.63
09. Pemalang	-	3.35	41.23
10. T a m a n	-	1.33	37.62
11. Petarukan	-	0.22	52.52
12. Ampelgading	-	-	12.15
13. C o m a l	-	9.43	28.58
14. Ulujami	-	-	22.40
<b>Jumlah/Total</b>	-	<b>68.03</b>	<b>363.35</b>
2017	-	61,18	363,82
2016	-	67,98	375,88
2015	-	72,10	382,85
2014	-	104,53	413,24

Sumber/Source : Diolah dari Daftar SP Lahan Dinas Pertanian Kabupaten Pemalang

**Tabel 1.1.6 Luas Penggunaan Lahan Bukan Sawah dan Lahan Bukan Pertanian Menurut Kecamatan di Kabupaten Pemalang (Km<sup>2</sup>), 2018**  
***Dry Land Area by District in Pemalang Regency, 2018 (km<sup>2</sup>)***

Kecamatan <i>District</i>	Bangunan & Sekitarnya <i>House Compound and Surrounding</i>	Tegalan / Kebun <i>Dryland</i>	Ladang/ Huma <i>Dryland for Crop Cultivation</i>	Tambak / Kolam <i>Brackish Waterpond</i>
(1)	(2)	(3)	(4)	(5)
01. M o g a	11.78	7.00	-	2.48
02. Warungpring	9.02	3.85	-	0.88
03. Pulosari	10.12	41.29	-	0.68
04. B e l i k	23.49	28.11	-	0.03
05. Watukumpul	16.98	18.62	-	0.05
06. B o d e h	15.23	7.41	-	2.45
07. Bantarbolang	18.93	21.06	-	-
08. Randudongkal	13.79	9.83	-	-
09. Pemalang	17.08	6.82	-	2.14
10. T a m a n	17.39	1.45	-	3.01
11. Petarukan	24.78	3.10	-	0.89
12. Ampelgading	13.26	0.76	-	-
13. C o m a l	9.13	0.54	-	-
14. Ulujami	17.27	12.13	-	2.70
<b>Jumlah/Total</b>	<b>218.25</b>	<b>161.96</b>	<b>-</b>	<b>15.31</b>
2017	202.74	157.91	0.00	15.78
2016	280.81	158.66	0.00	11.12
2015	280.81	159.12	10.83	-
2014	155.25	159.12	10.83	-

Sumber/Source : Diolah dari Daftar SP Lahan Dinas Pertanian Kabupaten Pemalang

**Tabel 1.1.6** Luas Penggunaan Lahan Bukan Sawah dan Lahan Bukan Pertanian Menurut Kecamatan di Kabupaten Pemalang (Km<sup>2</sup>), 2018  
**Table** Dry Land Area by District in Pemalang Regency, 2018 (km<sup>2</sup>)

Lanjutan/Continued

Kecamatan <i>District</i>	Kehutanan + Hutan Rakyat <i>Public Forest</i>	Perke Bunan <i>Estate</i>	Lainnya* <i>Others</i>	Jumlah <i>Total</i>
(1)	(6)	(7)	(8)	(9)
01. M o g a	0.55	1.90	5.19	28.90
02. Warungpring	1.81	0.65	1.25	17.45
03. Pulosari	1.24	0.75	31.04	85.12
04. B e l i k	3.84	1.12	43.21	99.80
05. Watukumpul	6.27	-	53.85	95.76
06. B o d e h	-	-	34.40	59.48
07. Bantarbolang	3.65	-	68.59	112.23
08. Randudongkal	0.94	1.01	31.12	56.69
09. Pemalang	-	-	34.67	60.70
10. T a m a n	-	0.07	7.87	29.79
11. Petarukan	-	-	-	28.77
12. Ampelgading	0.37	-	-	14.39
13. C o m a l	-	-	15.05	24.72
14. Ulujami	2.25	3.00	-	38.15
<b>Jumlah/Total</b>	<b>20.91</b>	<b>8.50</b>	<b>326.22</b>	<b>751.95</b>
2017	25.12	9.16	331.96	751.48
2016	28.15	10.98	336.57	748.24
2015	29.55	6.69	191.06	678.06
2014	29.55	6.69	191.06	678.06

Sumber/Source : Diolah dari Daftar SP Lahan Dinas Pertanian Kabupaten Pemalang

\*) termasuk hutan negara



**Tabel 1.1.7 Luas Kawasan Hutan Yang Dikelola Perum Perhutani di Kabupaten Pemalang Berdasarkan Jenis Tanaman dan Kecamatan (Ha), 2018**  
***Area of Forests Managed by Perum Perhutani by plant type and districts, 2018 (Ha)***

Luas Kawasan Hutan yang dikelola Perum Perhutani (Ha) <i>Area of Forest Managed by Perum Perhutani (Ha)</i>			
Kecamatan <i>District</i>	Jenis Tanaman Jati <i>Teak Plants Type</i>	Kelas Tanaman Rimba <i>Jungle Plant Type</i>	Jumlah <i>Total</i>
(1)	(2)	(3)	(4)
15. M o g a	-	817.05	817.05
16. Warungpring	123.00	1.47	124.47
17. Pulosari	-	2 970.86	2 970.86
18. Belik	-	4 105.46	4 105.46
19. Watukumpul	-	5 534.46	5 534.46
20. B o d e h	1 925.30	1 513.60	3 438.90
21. Bantarbolang	4 320.50	2 539.63	6 860.13
22. Randudongkal	2 182.12	929.69	3 111.81
23. Pemalang	2 781.95	684.93	3 466.88
24. T a m a n	744.80	41.99	786.79
25. Petarukan	-	-	-
26. Ampelgading	1 409.70	94.70	1 504.40
27. C o m a l	-	-	-
28. Ulujami	-	-	-
<b>Jumlah/Total</b>	<b>13 487.37</b>	<b>19 233.84</b>	<b>32 721.21</b>
2017	13 487.37	19 233.84	32 721.21
2016	13 545.30	19 175.91	32 721.21
2015	13 498.80	19 222.41	32 721.21
2014	12 907.30	19 813.91	32 721.21

Sumber/Source : Perum Perhutani KPH Pemalang, Pekalongan Barat dan Pekalongan Timur

## 1.2 IKLIM/CLIMATE

**Tabel 1.2.1 Banyaknya Hari Hujan Per Bulan Dirinci Menurut Stasiun Pemantau di Kabupaten Pemalang, 2018**  
**Number of Rainy Day per Month by Station in Pemalang Regency, 2018**

Stasiun / Station	Hari Hujan / Rainy days						
	Jan Jan	Feb Feb	Mar March	Apr Apr	Mei May	Jun Jun	Jul Jul
(1)	(2)	(3)	(4)	(5)	(6)	(7)	(8)
1. Kejene	14	26	12	12	10	3	0
2. Warungpring	18	28	18	20	14	8	0
3. Kecepit	17	28	15	17	14	7	1
4. Randudongkal	20	28	16	15	13	3	0
5. Nambo	17	17	12	19	15	6	0
6. Moga	15	15	15	11	11	4	1
7. Pulosari	...	...	...	...	...	...	...
8. Belik	27	27	25	23	16	7	0
9. Banjardawa	12	22	7	6	4	0	0
10. Sungapan	15	26	13	9	5	2	0
11. Karangsuci	14	25	11	9	5	2	0
12. Klareyan	15	19	9	7	3	2	0
13. Karangtengah	16	23	10	12	3	2	0
14. Sokawati	16	26	26	10	8	3	0
15. Bantarbolang	10	10	10	15	8	7	0
16. Pedagung	13	25	10	22	14	5	0
17. Watukumpul	22	27	21	22	14	2	0
18. Sipedang	24	26	21	22	15	3	0
19. Bongas	25	27	21	24	14	5	0
<b>Rata - rata / Average</b>	<b>17</b>	<b>24</b>	<b>15</b>	<b>15</b>	<b>10</b>	<b>4</b>	<b>1</b>
<b>Rata - rata 2017 / Average 2017</b>	<b>25</b>	<b>20</b>	<b>16</b>	<b>15</b>	<b>9</b>	<b>9</b>	<b>4</b>
<b>Rata - rata 2016 / Average 2016</b>	<b>18</b>	<b>21</b>	<b>17</b>	<b>17</b>	<b>12</b>	<b>11</b>	<b>12</b>
<b>Rata - rata 2015 / Average 2015</b>	<b>22</b>	<b>18</b>	<b>20</b>	<b>17</b>	<b>9</b>	<b>2</b>	<b>1</b>
<b>Rata - rata 2014 / Average 2014</b>	<b>23</b>	<b>19</b>	<b>15</b>	<b>16</b>	<b>12</b>	<b>9</b>	<b>9</b>

Sumber/Source : Dinas Pekerjaan Umum dan Penataan Ruang Bidang Pengairan Kabupaten Pemalang

Keterangan : ...= Data tidak tersedia

**Tabel 1.2.1 Banyaknya Hari Hujan Per Bulan Dirinci Menurut Stasiun Pemantau di Kabupaten Pemalang, 2018**  
**Number of Rainy Day per Month by Station in Pemalang Regency, 2018**

*Lanjutan/Continued*

Stasiun / Station	Hari Hujan / Rainy days					
	Agst Aug	Sept Sept	Okt Oct	Nov Nov	Des Dec	Jml Total
(1)	(9)	(10)	(11)	(12)	(13)	(14)
1. Kejene	0	2	6	12	14	111
2. Warungpring	0	4	5	14	17	146
3. Kecepat	0	1	5	14	16	135
4. Randudongkal	0	3	4	14	13	129
5. Nambo	0	1	3	14	14	118
6. Moga	0	0	7	10	15	104
7. Pulosari	...	...	...	...	...	...
8. Belik	0	0	10	16	26	177
9. Banjardawa	0	0	4	9	11	75
10. Sungapan	0	0	0	8	16	94
11. Karangsuci	0	0	1	8	16	91
12. Klareyan	0	0	0	5	13	73
13. Karangtengah	0	0	2	9	7	84
14. Sokawati	0	0	2	12	17	120
15. Bantarbolang	0	2	5	13	12	92
16. Pedagung	0	2	7	15	13	126
17. Watukumpul	0	2	5	15	26	156
18. Sipedang	0	2	6	16	25	160
19. Bongas	0	2	7	16	26	167
<b>Rata - rata / Average</b>	<b>0</b>	<b>2</b>	<b>5</b>	<b>12</b>	<b>17</b>	<b>122</b>
<b>Rata - rata 2017 / Average 2017</b>	<b>1</b>	<b>5</b>	<b>10</b>	<b>16</b>	<b>15</b>	<b>146</b>
<b>Rata - rata 2016 / Average 2016</b>	<b>7</b>	<b>15</b>	<b>17</b>	<b>17</b>	<b>20</b>	<b>184</b>
<b>Rata - rata 2015 / Average 2015</b>	<b>1</b>	<b>-</b>	<b>1</b>	<b>11</b>	<b>20</b>	<b>122</b>
<b>Rata - rata 2014 / Average 2014</b>	<b>6</b>	<b>-</b>	<b>5</b>	<b>13</b>	<b>17</b>	<b>144</b>

Sumber/Source : Dinas Pekerjaan Umum dan Penataan Ruang Bidang Pengairan Kabupaten Pemalang

Keterangan : ... = Data tidak tersedia

**Tabel 1.2.2 Banyaknya Curah Hujan per Bulan dirinci Menurut Stasiun Pemantau di Kabupaten Pemalang, 2018**  
**Number of Rain Fall per Month by Station in Pemalang Regency, 2018**

Stasiun / Station	Curah Hujan (mm) / Rain fall (mm)						
	Jan Jan	Feb Feb	Mar March	Apr Apr	Mei May	Jun Jun	Jul Jul
(1)	(2)	(3)	(4)	(5)	(6)	(7)	(8)
1. Kejene	413	800	153	389	130	115	0
2. Warungpring	475	1 069	435	261	177	143	0
3. Kecepit	364	1 186	299	488	284	162	2
4. Randudongkal	400	1 238	385	413	362	134	0
5. Nambo	518	851	248	485	335	220	0
6. Moga	593	1 679	524	555	414	137	87
7. Pulosari	...	...	...	...	...	...	...
8. Belik	826	1 679	580	662	262	100	0
9. Banjardawa	128	480	79	157	61	0	0
10. Sungapan	144	628	168	120	41	6	0
11. Karangsuci	85	594	146	119	40	5	0
12. Klareyan	188	373	63	124	70	25	0
13. Karangtengah	238	922	128	130	53	16	0
14. Sokawati	389	789	141	103	68	83	0
15. Bantarbolang	335	789	94	458	154	110	0
16. Pedagung	389	931	132	439	204	99	0
17. Watukumpul	482	1 388	521	520	258	29	0
18. Sipedang	478	1 119	319	540	182	39	0
19. Bongas	499	1 331	522	561	223	57	0
Rata - rata / Average	386	991	274	362	184	87	45
Rata - rata 2017 / Average 2017	592	517	335	318	142	156	43
Rata - rata 2016 / Average 2016	337	500	326	323	244	316	165
Rata - rata 2015 / Average 2015	590	422	461	325	133	31	7
Rata - rata 2014 / Average 2014	593	673	301	355	195	188	192

Sumber/Source : Dinas Pekerjaan Umum dan Penataan Ruang Bidang Pengairan Kabupaten Pemalang

Keterangan : ... = Data tidak tersedia

**Tabel 1.2.2 Banyaknya Curah Hujan per Bulan dirinci Menurut Stasiun Pemantau di Kabupaten Pemalang, 2018**  
**Table** **Number of Rain Fall per Month by Stasiun in Pemalang Regency, 2018**

*Lanjutan/Continued*

Stasiun / Station	Curah Hujan (mm) / Rain fall (mm)					
	Agst <i>Aug</i>	Sept <i>Sept</i>	Okt <i>Oct</i>	Nov <i>Nov</i>	Des <i>Dec</i>	Jml <i>Total</i>
(1)	(9)	(10)	(11)	(12)	(13)	(14)
1. Kejene	0	11	48	176	313	2 548
2. Warungpring	0	26	68	375	312	3 341
3. Kecepit	0	0	112	253	248	3 398
4. Randudongkal	0	0	60	340	467	3 799
5. Nambo	0	0	63	362	432	3 514
6. Moga	0	0	226	396	526	5 137
7. Pulosari	...	...	...	...	...	...
8. Belik	0	34	171	513	846	5 673
9. Banjardawa	0	0	0	113	242	1 260
10. Sungapan	0	0	0	175	206	1 488
11. Karang suci	0	0	0	174	204	1 367
12. Klareyan	0	0	0	42	114	999
13. Karangtengah	0	0	0	95	198	1 780
14. Sokawati	0	0	0	295	275	2 143
15. Bantarbolang	0	7	42	183	272	2 444
16. Pedagung	0	12	70	302	254	2 832
17. Watukumpul	0	40	74	519	549	4 380
18. Sipedang	0	33	75	553	448	3 786
19. Bongas	0	38	98	427	616	4 372
Rata - rata / Average	0	24	74	294	362	3 083
Rata - rata 2017 / Average 2017	5	70	154	340	417	3087
Rata - rata 2016 / Average 2016	100	411	343	402	520	3 987
Rata - rata 2015 / Average 2015	4	-	15	257	419	2 665
Rata - rata 2014 / Average 2014	60	-	63	239	345	3 193

Sumber/Source : Dinas Pekerjaan Umum dan Penataan Ruang Bidang Pengairan Kabupaten Pemalang

Keterangan : ... = Data tidak tersedia

<https://pemalangkab.bps.go.id>

## Jumlah Pegawai Negeri Sipil Pemerintah Kab. Pemalang berdasarkan Golongan

*Number of Civil Servant by Class in Pemalang  
2018*



**3 082**

Golongan IV



**4 897**

Golongan III



**1 941**

Golongan II



**316**

Golongan I





**PENJELASAN TEKNIS**

1. Sebuah Kabupaten dipimpin oleh seorang Bupati, Bupati memiliki tugas dan wewenang memimpin penyelenggaraan pemerintahan daerah berdasarkan kebijakan yang ditetapkan bersama DPRD kabupaten. Dalam menyelenggarakan Pemerintahan, Bupati berpasangan dengan wakil Bupati. Bupati dan wakil Bupati dipilih secara langsung oleh rakyat di kabupaten setempat. Bupati merupakan jabatan politis.
2. Dewan Perwakilan Rakyat Daerah (DPRD) merupakan lembaga perwakilan rakyat daerah dan berkedudukan sebagai unsur penyelenggara pemerintahan daerah. Dalam menjalankan tugasnya, DPRD disebut sebagai lembaga legislatif. DPRD kabupaten mempunyai tugas mengawasi jalannya pemerintahan di kabupaten. Selain itu, DPRD juga bertugas membuat peraturan daerah dan menetapkan Rancangan Anggaran Pendapatan dan Belanja Negara (RAPBD). Anggota Dewan Perwakilan Rakyat Daerah (DPRD) dipilih melalui pemilihan umum (pemilu) dan dilantik dalam masa jabatan lima tahun.

**TECHNICAL NOTES**

1. *Regency is led by a Bupati, bupati leads the regional administration based on policies that had set together with the local parliament. Bupati paired with Wakil bupati They elected directly by the people in the local regency. Bupati is a political office.*
2. *The Regional House of Representative (DPRD) is the local people's representative and serves as an element of the regional administration. In performing its duties DPRD called the legislature. DPRD has to overseeing the administration of the Regency. In addition, DPRD is also in charge of regional regulations and establishes the Draft Budget of the State (RAPBD). Members of the Regional House of Representative (DPRD) elected through general elections and sworn in a five-year term.*

## GOVERNMENT

3. Dinas daerah adalah unsur pelaksana otonomi daerah yang dipimpin oleh kepala dinas. Kepala dinas diangkat dan diberhentikan oleh kepala daerah. Tugas pokok Dinas Daerah adalah menyelenggarakan kewenangan daerah dan tugas lainnya yang diberikan oleh Bupati.
3. *Regional Office (dinas daerah) is the executive element of regional autonomy, led by department heads (kepala dinas). Department head is appointed and dismissed by the head of the regency (bupati). The key task of the Regional Office is organizing the local authorities and other assignments given by Bupati.*
4. Sekretariat daerah dipimpin oleh sekretaris daerah. Tugas sekretaris daerah adalah membantu kepala daerah dalam menyusun kebijakan dan mengoordinasikan dinas daerah dan lembaga teknis daerah. Tugas pokok Sekretariat Daerah adalah membantu Bupati dalam melaksanakan tugas penyelenggaraan administrasi pemerintahan, hukum, organisasi, pengelolaan barang daerah, keuangan, kepegawaian, umum dan memberikan pelayanan administratif kepada perangkat daerah. Untuk melaksanakan tugas tersebut, Sekretariat Daerah mempunyai fungsi pengkoordinasikan perumusan kebijaksanaan pemerintah kabupaten, pengkoordinasikan perangkat daerah, penyelenggaraan administrasi kepegawaian, hukum, organisasi dan tata laksana, keuangan, barang daerah dan umum,
4. *Secretariat are led by the provincial secretary. The task of the provincial secretary is to assist local leaders in formulating policies and coordinating the local agencies and the local technical institute. The key task of the Regional Secretariat is to assist the Regent in performing the duties of the administration of government, law, organization, management of local goods, finance, personnel, public and provide administrative services to the regions. To carry out these tasks, the Regional Secretariat has the function of coordinating the formulation of government policy the district; coordination of regional governments; personnel administration, legal, organizational and administrative, financial, municipal and other public goods; and the execution of other tasks given by the regents in accordance with the duties and functions. Regional Secretary in charge of 2 (two) Assistant, namely: Government Sector Assistant*

dan pelaksanaan tugas-tugas lain yang diberikan oleh bupati sesuai dengan tugas dan fungsinya. Sekretaris Daerah membawahi 2 (dua) orang Asisten, yaitu: Asisten Bidang Pemerintahan (Asisten I) dan Asisten Bidang Umum (Asisten II). Asisten Bidang Pemerintahan membawahi 2 bagian yaitu Bagian Tata Pemerintahan dan Bagian hukum organisasi dan tatalaksana Asisten Bidang Umum membawahi 3 bagian yaitu Bagian Kepegawaian, Bagian Keuangan dan Bagian Umum.

5. Sekretariat DPRD merupakan unsur pelayanan DPRD kabupaten, yang dipimpin oleh seorang Sekretaris yang bertanggung jawab kepada pimpinan DPRD dan secara administratif dibina oleh Sekretaris Daerah Kabupaten.
6. Lembaga teknis daerah merupakan unsur pendukung tugas kepala daerah dalam menyusun dan melaksanakan kebijakan daerah yang sifatnya spesifik yang berbentuk badan, kantor, atau rumah sakit umum daerah. Lembaga Teknis Daerah merupakan unsur penunjang, pengkoordinasi pemerintah kabupaten yang mempunyai tugas membantu Bupati dalam penyelenggaraan pemerintahan kabupaten sesuai bidang lingkup tugasnya. Dalam

*(Assistant I) and Assistant Public Affairs (Assistant II). Assistant Government Sector in charge of 2 sections: Section Governance and legal organization and management Section Assistant Public Affairs oversees three sections: Section Officer, Finance Department and General Affairs.*

5. *Parliament Secretariat is a service element regency, headed by a Secretary who is accountable to the leadership of Parliament and administratively supervised by the District Secretary.*
6. *Technical Institute is the supporting elements of the task areas local leaders in developing and implementing policies that are specific areas that shaped bodies, offices, or general hospital. Regional Technical Institute is a supporting element, coordinating the district who has the task of helping the Regent in the administration of the district administration for the field the scope of their duties. In performing its duties, the local technical institute has the function of technical policy formulation in their areas of*

## GOVERNMENT

pelaksanaan tugasnya, lembaga teknis daerah memiliki fungsi perumusan kebijakan teknis sesuai lingkup tugasnya dan pelayanan penunjang penyelenggaraan pemerintahan.

7. Desa adalah kesatuan masyarakat hukum yang memiliki batas-batas wilayah yang berwenang untuk mengatur dan mengurus kepentingan masyarakat setempat, berdasarkan asal usul dan adat istiadat setempat yang diakui dan dihormati dalam sistem Pemerintahan Negara Kesatuan Republik Indonesia.
8. Kelurahan adalah pembagian wilayah administratif di Indonesia di bawah kecamatan. Dalam konteks otonomi daerah di Indonesia, Kelurahan merupakan wilayah kerja Lurah sebagai Perangkat Daerah Kabupaten atau kota. Kelurahan dipimpin oleh seorang Lurah yang berstatus sebagai Pegawai Negeri Sipil. Kelurahan merupakan unit pemerintahan terkecil setingkat dengan desa. Berbeda dengan desa, kelurahan memiliki hak mengatur wilayahnya lebih terbatas. Dalam perkembangannya, sebuah desa dapat diubah statusnya menjadi kelurahan

*government administration and support services.*

7. *The village is a legal community that has the territory authorized to organize and manage the interests of the local community, based on the origin and local customs that are recognized and respected in the system of Government of the Unitary State of the Republic of Indonesia*
8. *Kelurahan is the division of administrative territory in Indonesia under kecamatan. In the context of regional autonomy in Indonesia, Kelurahan is the work area of the Village Head as a Regional Device of the Regency or City. Kelurahan is headed by a Lurah who is a civil servant. Kelurahan is the smallest government unit at the level of the village. Unlike the village, kelurahan has the right to regulate its territory more limited. In its development, a village can be changed its status into Kelurahan*

**ULASAN****DESCRIPTION**

Kabupaten Pemalang terdiri dari 14 kecamatan yang meliputi 222 desa/kelurahan. Dari jumlah desa/kelurahan tersebut yang berstatus desa sebanyak 211, sisanya berstatus kelurahan yaitu sebanyak 11 kelurahan.

Pemilihan Umum terakhir yang diselenggarakan di Kabupaten Pemalang adalah Pemilihan Presiden dan wakil presiden sekaligus Pemilihan Umum Anggota Dewan Perwakilan Rakyat, Dewan Perwakilan Daerah, dan Dewan Perwakilan Rakyat Daerah 2019 yang diselenggarakan pada 17 April 2019 untuk memilih 575 anggota Dewan Perwakilan Rakyat, 136 anggota Dewan Perwakilan Daerah, serta anggota Dewan Perwakilan Rakyat Daerah se-Indonesia periode 2019–2024.

Total TPS di Kabupaten Pemalang pada pemilihan umum tahun 2019 sebanyak 4.681 dengan jumlah pemilih tetap sebanyak 1.122.858 orang.

Tingkat partisipasi pemilih pada pemilu tahun 2019 untuk pemilihan Presiden-wakil presiden, DPR RI, DPD, DPRD Provinsi dan DPRD Kabupaten/Kota adalah berkisar di angka 71 %

Pada Tahun 2018 jumlah Pegawai Negeri Sipil (PNS) di lingkungan pemerintah Kabupaten Pemalang sebanyak 10.236 orang. Sebesar 47,84

*Pemalang Regency is divided into 14 districts that consist of 222 villages. Total of villages that have village status is 211 villages and 11 villages have status as political district.*

*The last General Elections held in Pemalang were the Election of President and Vice President and the General Elections of Members of the House of Representatives, Regional Representatives and the Regional House of Representatives held on April 17, 2019 to elect 575 members of the House of Representatives, 136 members of the House of Representatives Regions, and members of the Regional Representatives Council in Indonesia for the period 2019-2024.*

*The total number of vote place in Pemalang in the 2019 general elections was 4,681 with a fix elector of 1,122,858 people.*

*The voter participation in the 2019 elections for the election of President-vice president, DPR RI, DPD, Provincial DPRD and Regency / City DPRD is around 71%*

*Number of Civil Servant in Pemalang Government as many as 10.236 people. As many as 47.84 percent from number of Civil Servant is stage III, stage IV 30.10 percent*

## GOVERNMENT

persen dari jumlah tersebut merupakan PNS bergolongan III , 30,10 persen PNS Golongan IV dan sisanya merupakan PNS golongan I dan II. PNS tersebut bertugas pada berbagai kantor/dinas/bagian di seluruh wilayah Kabupaten Pemalang.

Badan Pertanahan Nasional (BPN) Kabupaten Pemalang pada Tahun 2018 menerbitkan sertifikat hak atas tanah sebanyak 85.815 buah. Dari Jumlah sertifikat tersebut, sebanyak 83.853 sertifikat atau sebesar 97,71 persen merupakan sertifikat hak milik.

Peningkatan jumlah penerbitan sertifikat ini karena kebijakan yang gencar penerapan reforma agraria kementerian agraria dan tata ruang yang diterapkan dengan cukup efektif di tahun 2018 dengan penetapan target-targetnya.

Pembuatan akte PPAT Kabupaten Pemalang pada Tahun 2018 sebanyak 6.010 akte. Jumlah pembuatan akte yang terbesar adalah akte jual beli yaitu sebesar 47,30 % dari jumlah akte yang diterbitkan.

*and others rest is stage I and II that spread on many offices in all area of Pemalang Regency.*

*National Land Agency (BPN) of Pemalang Regency issued land certificate of 85,815 pieces in 2018. 83,853 certificates or 97.71 percent are certificates of property rights.*

*The increase in the number of issuance of this certificate is due to the intensive policy of agrarian reform and agrarian land use that is implemented quite effectively in 2018 with the setting of its targets.*

*BPN of Pemalang Regency in 2018 was released 6,010 certificates of PPAT. The Most type certificates are sell-buy certificates (47.30 of the total number of certificates issued).*

## 2.1 WILAYAH ADMINISTRATIF/*ADMINISTRATIVE AREA*

**Tabel 2.1.1 Jumlah Desa/Kelurahan Menurut Kecamatan di Kabupaten Pemalang, 2018**  
***Number of Villages/Kelurahan by District in Pemalang Regency, 2018***

Kecamatan <i>District</i>	Banyaknya/ <i>Number of</i>		
	Desa / <i>Village</i>	Kelurahan / <i>Village</i>	Jumlah / <i>Total</i>
(1)	(2)	(3)	(4)
01. M o g a	10	-	10
02. Warungpring	6	-	6
03. Pulosari	12	-	12
04. B e l i k	12	-	12
05. Watukumpul	15	-	15
06. B o d e h	19	-	19
07. Bantarbolang	17	-	17
08. Randudongkal	18	-	18
09. Pemalang	13	7	20
10. T a m a n	19	2	21
11. Petarukan	19	1	20
12. Ampelgading	16	-	16
13. C o m a l	17	1	18
14. Ulujami	18	-	18
<b>Jumlah/ <i>Total</i></b>	<b>211</b>	<b>11</b>	<b>222</b>
<b>2017</b>	<b>211</b>	<b>11</b>	<b>222</b>
<b>2016</b>	<b>211</b>	<b>11</b>	<b>222</b>
<b>2015</b>	<b>211</b>	<b>11</b>	<b>222</b>
<b>2014</b>	<b>211</b>	<b>11</b>	<b>222</b>

Sumber/*Source* : Dinas Pemberdayaan Masyarakat dan Pemerintahan Desa Kabupaten Pemalang

**Tabel 2.1.2 Banyaknya Sarana Pemerintahan Desa/Kelurahan Menurut Kecamatan di Kabupaten Pemalang, 2018**  
**Number of Village Administration Facility by District in Pemalang Regency, 2018**

Kecamatan <i>District</i>	Banyaknya/ <i>Number of</i>				
	Desa/ Kelurahan <i>Village</i>	Dukuh <i>Dukuh</i>	R W <i>RW</i>	R T <i>RT</i>	Balai Desa/ Kel <i>Village hall</i>
(1)	(2)	(3)	(4)	(5)	(6)
01. M o g a	10	33	59	301	10
02. Warungpring	6	30	31	189	6
03. Pulosari	12	45	55	292	12
04. B e l i k	12	49	85	343	12
05. Watukumpul	15	72	77	343	15
06. B o d e h	19	67	79	310	19
07. Bantarbolang	17	66	87	357	17
08. Randudongkal	18	69	75	479	18
09. Pemalang	20	52	184	810	20
10. T a m a n	21	105	176	800	21
11. Petarukan	20	77	101	812	20
12. Ampelgading	16	56	94	413	16
13. C o m a l	18	66	100	436	18
14. Ulujami	18	67	106	507	18
<b>Jumlah/ <i>Total</i></b>	<b>222</b>	<b>854</b>	<b>1 309</b>	<b>6 392</b>	<b>222</b>
2017	222	839	1 303	6 453	222
2016	222	839	1 303	6 453	222
2015	222	839	1 303	6 453	222
2014	222	839	1 303	6 453	222

Sumber/Source : Dinas Pemberdayaan Masyarakat dan Pemerintahan Desa Kabupaten Pemalang



**Tabel 2.1.3 Banyaknya Perangkat Desa/Kelurahan Menurut Kecamatan di Kabupaten Pemalang, 2018**  
**Number of Village Official by District in Pemalang Regency, 2018**

Kecamatan <i>District</i>	Perangkat Desa / Kelurahan menurut Jabatan <i>Village Official by Position</i>			
	Jumlah Desa / Kelurahan <i>Number of Village</i>	Kepala Desa / Kelurahan <i>Head of Village</i> Sekretaris Desa /	Sekretaris Desa/Kelurahan <i>Village Secretary</i>	Kepala Urusan <i>Assistance of</i> Village Section
(1)	(2)	(3)	(4)	(5)
01. M o g a	10	10	...	...
02. Warungpring	6	6	...	...
03. Pulosari	12	12	...	...
04. B e l i k	12	12	...	...
05. Watukumpul	15	15	...	...
06. B o d e h	19	19	...	...
07. Bantarbolang	17	17	...	...
08. Randudongkal	18	18	...	...
09. Pemalang	20	20	...	...
10. T a m a n	21	21	...	...
11. Petarukan	20	20	...	...
12. Ampelgading	16	16	...	...
13. C o m a l	18	18	...	...
14. Ulujami	18	18	...	...
Jumlah/ <i>Total</i>	222	222	...	...
2017	222	222	...	...
2016	222	222	49	715
2015	222	222	49	715
2014	222	222	134	742

Sumber/ *Source* : Dinas Pemberdayaan Masyarakat dan Pemerintahan Desa Kabupaten Pemalang  
 ... : data tidak tersedia

**Tabel 2.1.4** Banyaknya Jenis Lembaga Kemasyarakatan dan Ekonomi Desa Menurut Kecamatan di Kabupaten Pemalang, 2018  
**Table** *Number of Village Community and Economic Institutions by District in Pemalang Regency, 2018*

Kecamatan <i>District</i>	Jenis Lembaga Kemasyarakatan dan Ekonomi <i>Village Community and Economic</i>				
	Anggota Badan Permusyawaratan Desa (BPD)/ Member Village Consultative Agency	Poyandu	UED/SP (Usaha Ekonomi Desa/Simpan Pinjam)/ Village Economic Effort/Savings and Loans	CPPD (Cadangan Pangan Pemerintah Desa)/ Village Government Food Reserves)	Pasar Desa/ Village Market)
(1)	(2)	(3)	(4)	(5)	(6)
01. M o g a	94	58	3	1	0
02. Warungpring	54	47	0	1	0
03. Pulosari	112	48	3	4	2
04. B e l i k	122	61	1	2	2
05. Watukumpul	132	58	3	0	5
06. B o d e h	146	59	4	3	5
07. Bantarbolang	141	65	1	2	3
08. Randudongkal	167	96	2	2	3
09. Pemalang	128	164	1	0	2
10. T a m a n	204	131	2	0	1
11. Petarukan	192	137	4	5	6
12. Ampelgading	146	67	2	1	3
13. C o m a l	154	87	5	5	2
14. Ulujami	180	93	1	1	3
Jumlah/ <i>Total</i>	1 972	1 171	32	27	37

Sumber/Source : Dinas Pemberdayaan Masyarakat dan Pemerintahan Desa Kabupaten Pemalang

**Tabel 2.1.5 Ibu Kota Kecamatan dan Banyaknya Desa/Kelurahan Berdasarkan Statusnya, 2018**  
**Name of the District City and Number of Village in Pemalang Regency, 2018**

	Kecamatan <i>District</i>	Ibukota Kecamatan <i>District City</i>	Jumlah Desa / Kelurahan <i>Number of Village</i>	Status Desa Menurut SP 2010 <i>Village Status by SP 2010</i>	
				Desa Perkotaan <i>Urban Village</i>	Desa Perdesaan <i>Rural Village</i>
	(1)	(2)	(3)	(4)	(5)
01.	M o g a	M o g a	10	5	5
02.	Warungpring	Warungpring	6	3	3
03.	Pulosari	Pulosari	12	-	12
04.	B e l i k	B e l i k	12	-	12
05.	Watukumpul	Watukumpul	15	1	14
06.	B o d e h	B o d e h	19	-	19
07.	Bantarbolang	Bantarbolang	17	1	16
08.	Randudongkal	Randudongkal	18	5	13
09.	Pemalang	Saradan	20	8	12
10.	T a m a n	T a m a n	21	11	10
11.	Petarukan	Petarukan	20	13	7
12.	Ampelgading	Ampelgading	16	6	10
13.	C o m a l	Purwoharjo	18	14	4
14.	Ulujami	Rowosari	18	9	9
	Jumlah/ <i>Total</i>		222	76	146
	2017		222	76	146
	2016		222	76	146
	2015		222	76	146
	2014		222	76	146

Sumber/ Source: BPS Kabupaten Pemalang

## 2.2 DEWAN PERWAKILAN RAKYAT DAERAH THE REGIONAL HOUSE OF REPRESENTATIVE

**Tabel 2.2.1 Jumlah TPS dan Pemilih Tetap pada Pemilihan Umum Berdasarkan Jenis Kelamin dan Kecamatan di Kabupaten Pemalang, 2019**  
*Vote Place/TPS and Fix Elector in General Election at Pemalang Regency, 2019*

Kecamatan <i>District</i>	Jumlah TPS <i>Number of Vote Place/TPS</i>	Pemilih tetap <i>Fix Elector</i>		Jumlah <i>Total</i>
		Laki-laki <i>Male</i>	Perempuan <i>Female</i>	
(1)	(2)	(3)	(4)	(5)
01. M o g a	245	28 692	27 848	56 540
02. Warungpring	139	17 111	16 733	33 844
03. Pulosari	211	23 841	23 542	47 383
04. B e l i k	403	45 285	43 643	88 928
05. Watukumpul	244	29 256	27 955	57 211
06. B o d e h	205	24 246	23 542	47 788
07. Bantarbolang	283	34 277	34 018	68 295
08. Randudongkal	360	44 655	43 789	88 444
09. Pemalang	593	75 090	74 460	149 550
10. T a m a n	581	72 124	70 876	143 000
11. Petarukan	506	62 400	61 552	123 952
12. Ampelgading	236	28 857	28 649	57 506
13. C o m a l	305	35 660	35 382	71 042
14. Ulujami	370	45 479	43 896	89 375
<b>Jumlah/ Total</b>	<b>4 681</b>	<b>566 973</b>	<b>555 885</b>	<b>1 122 858</b>

Sumber/ Source : Komisi Pemilihan Umum Kabupaten Pemalang  
Pemilih yang terdaftar ( DPT, DPTb, DPK,DPKTb)

**Tabel 2.2.2 Partisipasi Pemilih Pada Pemilihan Umum Presiden dan Wakil Presiden Berdasarkan Partisipasi dan Kecamatan, 2019**  
***Number of Elector Participation at President and Vice President Election by Participation And District in Pemalang Regency, 2019***

<b>Partisipasi Pemilih Terdaftar Pemilu Pilpres 2019</b> <i>Registered Elector Participation at Presidential Election, 2019</i>			
Kecamatan <i>District</i>	Menggunakan Hak Pilih <i>Using Voting Right</i>	Tidak Menggunakan Hak Pilih <i>Not Using Voting Right</i>	Jumlah <i>Total</i>
(1)	(2)	(3)	(4)
01. M o g a	37 318	19 875	57 193
02. Warungpring	22 412	11 658	34 070
03. Pulosari	35 478	12 393	47 871
04. B e l i k	63 400	27 285	90 685
05. Watukumpul	39 566	18 127	57 693
06. B o d e h	35 322	13 042	48 364
07. Bantarbolang	45 048	24 265	69 313
08. Randudongkal	60 566	29 408	89 974
09. Pemalang	113 603	39 660	153 263
10. T a m a n	103 593	43 015	146 608
11. Petarukan	92 121	35 038	127 159
12. Ampelgading	42 277	16 081	58 358
13. C o m a l	56 559	15 803	72 362
14. Ulujami	65 833	25 606	91 439
<b>Jumlah/ <i>Total</i></b>	<b>813 096</b>	<b>331 256</b>	<b>1 144 352</b>

Sumber/ Source : Komisi Pemilihan Umum Kabupaten Pemalang  
 Pemilih yang terdaftar ( DPT, DPTb, DPK,DPKtb)

**Tabel 2.2.3 Jumlah Surat Suara Sah dan Surat Suara Tidak Sah Pada Pemilihan Umum Presiden dan Wakil Presiden Menurut Kecamatan, 2019**  
**Number of Valid Vote and Invalid Vote at President and Vice President Election at Pemalang Regency by District, 2019**

Kecamatan District	Jumlah Pemilih Pemilu Pilpres 2019 yang Menggunakan Hak Pilih Number Using Voting Right at Presidential Election, 2019		
	Suara Sah Valid Vote	Suara Tidak Sah Invalid Vote	Jumlah Total
(1)	(2)	(3)	(4)
01. M o g a	36 151	1 167	37 318
02. Warungpring	21 549	863	22 412
03. Pulosari	33 909	1 569	35 478
04. B e l i k	61 129	2 271	63 400
05. Watukumpul	38 046	1 520	39 566
06. B o d e h	34 374	948	35 322
07. Bantarbolang	43 674	1 374	45 048
08. Randudongkal	58 898	1 668	60 566
09. Pemalang	110 367	3 236	113 603
10. T a m a n	100 571	3 022	103 593
11. Petarukan	90 080	2 041	92 121
12. Ampelgading	41 313	964	42 277
13. C o m a l	55 428	1 131	56 559
14. Ulujami	64 486	1 347	65 833
<b>Jumlah/ Total</b>	<b>789 975</b>	<b>23 121</b>	<b>813 096</b>

Sumber/ Source : Komisi Pemilihan Umum Kabupaten Pemalang  
 Pemilih yang terdaftar ( DPT, DPTb, DPK,DPKTb)

**Tabel 2.2.4 Jumlah TPS dan Pemilih Terdaftar pada Pemilihan Bupati dan Wakil Bupati Berdasarkan Jenis Kelamin dan Kecamatan di Kabupaten Pemalang, 2015**  
***Vote Place/TPS and Registered Elector in Regent and Vice-Regent Election by Sex and District at Pemalang Regency, 2015***

Kecamatan <i>District</i>	Jumlah TPS <i>Number of Vote Place/TPS</i>	Pemilih yang Terdaftar <i>Registered Elector</i>		
		Laki-laki <i>Male</i>	Perempuan <i>Female</i>	Jumlah <i>Total</i>
(1)	(2)	(3)	(4)	(5)
01. M o g a	118	28 326	27 160	55 486
02. Warungpring	78	17 053	16 844	33 897
03. Pulosari	101	23 832	23 671	47 503
04. B e l i k	176	45 582	43 407	88 989
05. Watukumpul	118	27 478	26 424	53 902
06. B o d e h	90	23 375	22 883	46 258
07. Bantarbolang	132	33 549	33 480	67 029
08. Randudongkal	183	42 876	42 208	85 084
09. Pemalang	287	73 560	72 866	146 426
10. T a m a n	264	75 593	73 839	149 432
11. Petarukan	232	67 122	66 609	133 731
12. Ampelgading	100	27 910	27 767	55 677
13. C o m a l	123	36 112	36 032	72 144
14. Ulujami	162	44 623	43 040	87 663
<b>Jumlah/ Total</b>	<b>2 164</b>	<b>566 991</b>	<b>556 230</b>	<b>1 123 221</b>

Sumber/ Source : Komisi Pemilihan Umum Kabupaten Pemalang  
 Pemilih yang terdaftar ( DPT, DPTb1, DPPH,DPTb2)

**Tabel 2.2.5 Jumlah Pemilih Terdaftar Pada Pemilihan Bupati dan Wakil Bupati Berdasar Partisipasi dan Kecamatan, 2015**  
**Number of Registered Elector at Regent and Vice-Regent Election by Participation And District In Pemalang Regency, 2015**

Partisipasi Pemilih Terdaftar Pemilu Bupati 2015 Registered Elector Participation at Regent Election, 2015			
Kecamatan District	Menggunakan Hak Pilih Using Voting Right	Tidak Menggunakan Hak Pilih Not Using Voting Right	Jumlah Total
(1)	(2)	(3)	(4)
01. M o g a	29 456	26 030	55 486
02. Warungpring	18 323	15 574	33 897
03. Pulosari	28 888	18 615	47 503
04. B e l i k	49 489	39 500	88 989
05. Watukumpul	33 093	20 809	53 902
06. B o d e h	30 194	16 064	46 258
07. Bantarbolang	38 063	28 966	67 029
08. Randudongkal	50 527	34 557	85 084
09. Pemalang	95 577	50 849	146 426
10. T a m a n	83 395	66 037	149 432
11. Petarukan	76 514	57 217	133 731
12. Ampelgading	34 145	21 532	55 677
13. C o m a l	45 087	27 057	72 144
14. Ulujami	54 005	33 658	87 663
Jumlah/ Total	666 756	456 465	1 123 221

Sumber/ Source : Komisi Pemilihan Umum Kabupaten Pemalang  
 Pemilih yang terdaftar ( DPT, DPTb, DPK,DPKtb)



**Tabel 2.2.6 Jumlah Surat Suara Sah dan Surat Suara Tidak Sah Pada Pemilihan Bupati dan Wakil Bupati Menurut Kecamatan, 2015**  
***Number of Valid Vote and Invalid Vote at Regent and Vice-Regent Election by District in Pemalang Regency, 2015***

Kecamatan <i>District</i>	Jumlah Pemilih Pemilu Bupati 2015 yang Menggunakan Hak Pilih <i>Number of Using Voting Right at Regent Election, 2015</i>		
	Suara Sah <i>Valid Vote</i>	Suara Tidak Sah <i>Invalid Vote</i>	Jumlah <i>Total</i>
(1)	(2)	(3)	(4)
01. M o g a	28 268	1 188	29 456
02. Warungpring	17 626	697	18 323
03. Pulosari	27 442	1 446	28 888
04. B e l i k	47 944	1 545	49 489
05. Watukumpul	31 945	1 148	33 093
06. B o d e h	29 685	509	30 194
07. Bantarbolang	37 447	616	38 063
08. Randudongkal	49 562	965	50 527
09. Pemalang	92 803	2 774	95 577
10. T a m a n	81 733	1 662	83 395
11. Petarukan	75 206	1 308	76 514
12. Ampelgading	33 498	647	34 145
13. C o m a l	43 716	1 371	45 087
14. Ulujami	53 120	885	54 005
<b>Jumlah/ Total</b>	<b>649 995</b>	<b>16 761</b>	<b>666 756</b>

Sumber/ Source : Komisi Pemilihan Umum Kabupaten Pemalang  
 Pemilih yang terdaftar ( DPT, DPTb, DPK,DPKtb)

**Tabel 2.2.7 Jumlah TPS dan Pemilih Tetap pada Pemilihan Gubernur dan Wakil Gubernur Berdasarkan Jenis Kelamin dan Kecamatan di Kabupaten Pemalang, 2018**  
***Vote Place/TPS and Fix Elector by Sex and District in Governor and Vice-governor Election at Pemalang Regency, 2018***

Kecamatan <i>District</i>	Jumlah TPS <i>Number of Vote Place/TPS</i>	Pemilih Tetap <i>Fix Elector</i>		
		Laki-laki <i>Male</i>	Perempuan <i>Female</i>	Jumlah <i>Total</i>
(1)	(2)	(3)	(4)	(5)
01. M o g a	121	26 856	26 038	52 894
02. Warungpring	81	16 798	16 373	33 171
03. Pulosari	107	22 352	22 211	44 563
04. B e l i k	195	44 154	42 608	86 762
05. Watukumpul	126	27 591	26 705	54 296
06. B o d e h	99	23 698	23 048	46 746
07. Bantarbolang	142	32 165	31 918	64 083
08. Randudongkal	193	42 434	41 793	84 227
09. Pemalang	323	71 426	71 122	142 548
10. T a m a n	327	67 811	66 502	134 313
11. Petarukan	288	61 950	61 109	123 059
12. Ampelgading	105	27 771	27 656	55 427
13. C o m a l	134	34 662	34 481	69 143
14. Ulujami	175	43 193	41 805	84 998
<b>Jumlah/ Total</b>	<b>2 416</b>	<b>542 861</b>	<b>533 369</b>	<b>1 076 230</b>

Sumber/ Source : Komisi Pemilihan Umum Kabupaten Pemalang  
 Pemilih yang terdaftar ( DPT, DPTb, DPK,DPKtb)

**Tabel 2.2.8 Jumlah Pemilih Pada Pemilihan Gubernur dan Wakil Gubernur Berdasar Partisipasi dan Kecamatan, 2018**  
**Number of Elector at Governor and Vice-Governor Election by Participation and District In Pemalang Regency, 2018**

Kecamatan <i>District</i>	Partisipasi Pemilih Pemilu Gubernur 2018 <i>Elector Participation at Governor Election, 2018</i>		
	Menggunakan Hak Pilih <i>Using Voting Right</i>	Tidak Menggunakan Hak Pilih <i>Not Using Voting Right</i>	Jumlah <i>Total</i>
(1)	(2)	(3)	(4)
01. M o g a	29 396	23 696	53 092
02. Warungpring	19 858	13 390	33 248
03. Pulosari	26 701	18 028	44 729
04. B e l i k	47 857	39 243	87 100
05. Watukumpul	33 751	20 810	54 561
06. B o d e h	28 915	17 996	46 911
07. Bantarbolang	37 428	27 040	64 468
08. Randudongkal	49 474	35 227	84 701
09. Pemalang	88 779	54 977	143 756
10. T a m a n	77 660	57 697	135 357
11. Petarukan	73 263	50 474	123 737
12. Ampelgading	33 546	22 088	55 634
13. C o m a l	44 005	25 487	69 492
14. Ulujami	47 170	38 179	85 349
Jumlah/ <i>Total</i>	637 803	444 332	1 082 135

Sumber/ Source : Komisi Pemilihan Umum Kabupaten Pemalang  
 Pemilih yang terdaftar ( DPT, DPTb, DPK,DPKtb)

**Tabel 2.2.9 Jumlah Surat Suara Sah dan Surat Suara Tidak Sah Pada Pemilihan Gubernur dan Wakil Gubernur Berdasar Kecamatan, 2018**  
**Number of Valid Vote And Invalid Vote in Governor Election at Pemalang Regency, 2018**

Kecamatan <i>District</i>	Jumlah Pemilih Pemilu Gubernur 2018 yang Menggunakan Hak Pilih <i>Number of Using Voting Right at Governor Election, 2018</i>		
	Suara Sah <i>Valid Vote</i>	Suara Tidak Sah <i>Invalid Vote</i>	Jumlah Total
(1)	(2)	(3)	(4)
01. M o g a	28 352	1 044	29 396
02. Warungpring	18 953	905	19 858
03. Pulosari	24 857	1 844	26 701
04. B e l i k	46 570	1 287	47 857
05. Watukumpul	32 700	1 051	33 751
06. B o d e h	28 234	681	28 915
07. Bantarbolang	36 454	974	37 428
08. Randudongkal	48 343	1 131	49 474
09. Pemalang	85 737	3 042	88 779
10. T a m a n	75 962	1 698	77 660
11. Petarukan	71 844	1 419	73 263
12. Ampelgading	32 791	755	33 546
13. C o m a l	42 954	1 051	44 005
14. Ulujami	46 516	654	47 170
<b>Jumlah/ Total</b>	<b>620 267</b>	<b>17 536</b>	<b>637 803</b>

Sumber/ Source : Komisi Pemilihan Umum Kabupaten Pemalang  
 Pemilih yang terdaftar ( DPT, DPTb, DPK,DPKTb)

**Tabel 2.2.10 Jumlah Pemilih Tetap Pada Pemilihan Umum DPR RI Berdasarkan Partisipasi dan Kecamatan, 2019**  
**Number of Fix Elector at House of Representatives of the Republic of Indonesia (DPR RI) Election by Participation and District in Pemalang Regency, 2019**

Kecamatan <i>District</i>	Partisipasi Pemilih Pemilu DPR RI 2019 <i>Elector Participation at DPR RI Election, 2019</i>		
	Menggunakan Hak Pilih <i>Using Voting Right</i>	Tidak Menggunakan Hak Pilih <i>Not Using Voting Right</i>	Jumlah <i>Total</i>
(1)	(2)	(3)	(4)
01. M o g a	37 281	19 912	57 193
02. Warungpring	22 406	11 664	34 070
03. Pulosari	35 478	12 393	47 871
04. B e l i k	63 386	27 299	90 685
05. Watukumpul	39 558	18 135	57 693
06. B o d e h	35 319	13 045	48 364
07. Bantarbolang	45 041	24 272	69 313
08. Randudongkal	60 491	29 483	89 974
09. Pemalang	113 409	39 854	153 263
10. T a m a n	103 536	43 072	146 608
11. Petarukan	92 070	35 089	127 159
12. Ampelgading	42 271	16 087	58 358
13. C o m a l	56 527	15 835	72 362
14. Ulujami	65 817	25 622	91 439
<b>Jumlah/ Total</b>	<b>812 590</b>	<b>331 762</b>	<b>1 144 352</b>

Sumber/ Source : Komisi Pemilihan Umum Kabupaten Pemalang  
 Pemilih yang terdaftar ( DPT, DPTb, DPK,DPKTb)

**Tabel 2.2.11 Jumlah Surat Suara Sah dan Surat Suara Tidak Sah Pada Pemilihan Umum DPR RI Berdasar Kecamatan, 2019**  
***Number of Valid Vote and Invalid Vote at House of Representatives of the Republic of Indonesia (DPR RI) Election in Pemalang Regency, 2019***

Kecamatan <i>District</i>	Jumlah Pemilih Pemilu DPR RI 2019 yang Menggunakan Hak Pilih <i>Number of Using Right in DPR RI Election, 2019</i>		
	Suara Sah <i>Valid Vote</i>	Suara Tidak Sah <i>Invalid Vote</i>	Jumlah Total
(1)	(2)	(3)	(4)
01. M o g a	31 158	6 123	37 281
02. Warungpring	19 049	3 357	22 406
03. Pulosari	28 276	7 202	35 478
04. B e l i k	52 826	10 560	63 386
05. Watukumpul	32 680	6 878	39 558
06. B o d e h	30 932	4 387	35 319
07. Bantarbolang	38 418	6 623	45 041
08. Randudongkal	51 678	8 813	60 491
09. Pemalang	95 375	18 034	113 409
10. T a m a n	87 181	16 355	103 536
11. Petarukan	79 261	12 809	92 070
12. Ampelgading	37 263	5 008	42 271
13. C o m a l	50 034	6 493	56 527
14. Ulujami	56 876	8 941	65 817
<b>Jumlah/ Total</b>	<b>691 007</b>	<b>121 583</b>	<b>812 590</b>

Sumber/ Source : Komisi Pemilihan Umum Kabupaten Pemalang  
 Pemilih yang terdaftar ( DPT, DPTb, DPK,DPKtb)

**Tabel 2.2.12 Jumlah Pemilih Tetap Pada Pemilihan Umum DPD RI Berdasarkan Partisipasi dan Kecamatan, 2019**  
**Number of Fix Elector at Regional Representative Council of the Republic of Indonesia (DPD RI) Election by Participation and District in Pemalang Regency, 2019**

Partisipasi Pemilih Pemilu DPD RI 2019 Elector Participation at DPD RI Election, 2019			
Kecamatan District	Menggunakan Hak Pilih Using Voting Right	Tidak Menggunakan Hak Pilih Not Using Voting Right	Jumlah Total
(1)	(2)	(3)	(4)
01. M o g a	37 295	19 898	57 193
02. Warungpring	22 409	11 661	34 070
03. Pulosari	35 478	12 393	47 871
04. B e l i k	63 392	27 293	90 685
05. Watukumpul	39 561	18 132	57 693
06. B o d e h	35 320	13 044	48 364
07. Bantarbolang	45 041	24 272	69 313
08. Randudongkal	60 536	29 438	89 974
09. Pemalang	113 484	39 779	153 263
10. T a m a n	103 544	43 064	146 608
11. Petarukan	92 077	35 082	127 159
12. Ampelgading	42 278	16 080	58 358
13. C o m a l	56 531	15 831	72 362
14. Ulujami	65 824	25 615	91 439
<b>Jumlah/ Total</b>	<b>812 770</b>	<b>331 582</b>	<b>1 144 352</b>

Sumber/ Source : Komisi Pemilihan Umum Kabupaten Pemalang  
 Pemilih yang terdaftar ( DPT, DPTb, DPK,DPKtb)

**Tabel 2.2.13** Jumlah Surat Suara Sah dan Surat Suara Tidak Sah Pada Pemilihan Umum DPD RI Berdasar Kecamatan, 2019  
**Table** *Number of Valid Vote and Invalid Vote at Regional Representative Council of the Republic of Indonesia (DPD RI) Election in Pemalang Regency, 2019*

Kecamatan <i>District</i>	Jumlah Pemilih Pemilu DPD RI 2019 yang Menggunakan Hak Pilih <i>Number of Using Right in DPD RI Election, 2019</i>		
	Suara Sah <i>Valid Vote</i>	Suara Tidak Sah <i>Invalid Vote</i>	Jumlah Total
(1)	(2)	(3)	(4)
01. M o g a	24 877	12 418	37 295
02. Warungpring	15 827	6 582	22 409
03. Pulosari	20 296	15 182	35 478
04. B e l i k	43 004	20 388	63 392
05. Watukumpul	26 243	13 318	39 561
06. B o d e h	25 560	9 760	35 320
07. Bantarbolang	31 937	13 104	45 041
08. Randudongkal	40 786	19 750	60 536
09. Pemalang	79 214	34 270	113 484
10. T a m a n	73 142	30 402	103 544
11. Petarukan	67 496	24 581	92 077
12. Ampelgading	32 296	9 982	42 278
13. C o m a l	42 385	14 146	56 531
14. Ulujami	47 246	18 578	65 824
<b>Jumlah/ Total</b>	<b>570 309</b>	<b>242 461</b>	<b>812 770</b>

Sumber/ Source : Komisi Pemilihan Umum Kabupaten Pemalang  
 Pemilih yang terdaftar ( DPT, DPTb, DPK,DPKtb)



**Tabel 2.2.14 Jumlah Pemilih Terdaftar Pada Pemilihan Umum DPRD Provinsi Berdasarkan Partisipasi dan Kecamatan, 2019**  
**Table Number of Fix Elector at House of Representatives of Province Area (DPRD Prov) Election by Participation and District in Pemalang Regency, 2019**

Kecamatan <i>District</i>	Partisipasi Pemilih Pemilu DPRD Prov 2019 <i>Elector Participation at DPRD ProvElection, 2019</i>		
	Menggunakan Hak Pilih <i>Using Voting Right</i>	Tidak Menggunakan Hak Pilih <i>Not Using Voting Right</i>	Jumlah <i>Total</i>
(1)	(2)	(3)	(4)
01. M o g a	37 281	19 912	57 193
02. Warungpring	22 406	11 664	34 070
03. Pulosari	35 478	12 393	47 871
04. B e l i k	63 386	27 299	90 685
05. Watukumpul	39 558	18 135	57 693
06. B o d e h	35 319	13 045	48 364
07. Bantarbolang	45 041	24 272	69 313
08. Randudongkal	60 491	29 483	89 974
09. Pemalang	113 409	39 854	153 263
10. T a m a n	103 536	43 072	146 608
11. Petarukan	92 070	35 089	127 159
12. Ampelgading	42 269	16 089	58 358
13. C o m a l	56 528	15 834	72 362
14. Ulujami	65 817	25 622	91 439
<b>Jumlah/ <i>Total</i></b>	<b>812 589</b>	<b>331 763</b>	<b>1 144 352</b>

Sumber/ *Source* : Komisi Pemilihan Umum Kabupaten Pemalang  
 Pemilih yang terdaftar ( DPT, DPTb, DPK,DPKtb)

**Tabel 2.2.15 Jumlah Surat Suara Sah dan Surat Suara Tidak Sah Pada Pemilihan Umum DPRD Provinsi Berdasar Kecamatan, 2019**  
***Number of Valid Vote and Invalid Vote at House of Representatives of Province Area (DPRD Prov) Election in Pemalang Regency, 2019***

Kecamatan <i>District</i>	Jumlah Pemilih Pemilu DPRD Prov 2019 yang Menggunakan Hak Pilih <i>Number of Using Right in DPRD Prov Election, 2019</i>		
	Suara Sah <i>Valid Vote</i>	Suara Tidak Sah <i>Invalid Vote</i>	Jumlah Total
(1)	(2)	(3)	(4)
15. M o g a	27 868	9 413	37 281
16. Warungpring	17 848	4 558	22 406
17. Pulosari	24 094	11 384	35 478
18. B e l i k	47 261	16 125	63 386
19. Watukumpul	30 515	9 043	39 558
20. B o d e h	28 796	6 523	35 319
21. Bantarbolang	35 334	9 707	45 041
22. Randudongkal	44 610	15 881	60 491
23. Pemalang	87 698	25 711	113 409
24. T a m a n	79 880	23 656	103 536
25. Petarukan	73 516	18 554	92 070
26. Ampelgading	34 795	7 474	42 269
27. C o m a l	46 703	9 825	56 528
28. Ulujami	51 887	13 930	65 817
<b>Jumlah/ Total</b>	<b>630 805</b>	<b>181 784</b>	<b>812 589</b>

Sumber/ Source : Komisi Pemilihan Umum Kabupaten Pemalang  
 Pemilih yang terdaftar ( DPT, DPTb, DPK,DPKTb)

**Tabel 2.2.16 Jumlah Pemilih Tetap Pada Pemilihan Umum DPRD Kab  
Table Berdasarkan Partisipasi dan Kecamatan, 2019  
Number of Fix Elector at House of Representatives of the  
Regency area (DPRD Kab) Election by Participation and  
District in Pemalang Regency, 2019**

Kecamatan <i>District</i>	Partisipasi Pemilih Pemilu DPRD Kab2019 <i>Elector Participation at DPRD KabElection, 2019</i>		
	Menggunakan Hak Pilih <i>Using Voting Right</i>	Tidak Menggunakan Hak Pilih <i>Not Using Voting Right</i>	Jumlah <i>Total</i>
(1)	(2)	(3)	(4)
15. M o g a	37 264	20 444	57 708
16. Warungpring	22 401	12 321	34 722
17. Pulosari	35 473	13 038	48 511
18. B e l i k	63 385	27 489	90 874
19. Watukumpul	39 557	18 852	58 409
20. B o d e h	35 317	13 669	48 986
21. Bantarbolang	45 034	24 739	69 773
22. Randudongkal	60 464	30 023	90 487
23. Pemalang	113 329	39 203	152 532
24. T a m a n	103 492	39 697	143 189
25. Petarukan	92 061	34 590	126 651
26. Ampelgading	42 263	16 248	58 511
27. C o m a l	56 517	15 974	72 491
28. Ulujami	65 797	25 497	91 294
<b>Jumlah/ <i>Total</i></b>	<b>812 354</b>	<b>331 784</b>	<b>1 144 138</b>

Sumber/ *Source* : Komisi Pemilihan Umum Kabupaten Pemalang  
Pemilih yang terdaftar ( DPT, DPTb, DPK,DPKtb)

**Tabel 2.2.17 Jumlah Surat Suara Sah dan Surat Suara Tidak Sah Pada Pemilihan Umum DPRD Kab Berdasar Kecamatan, 2019**  
***Number of Valid Vote and Invalid Vote at House of Representatives of Regency Area (DPRD Kab) Election in Pemalang Regency, 2019***

Kecamatan <i>District</i>	Jumlah Pemilih Pemilu DPRD Kab2019 yang Menggunakan Hak Pilih <i>Number of Using Right in DPRD KabElection, 2019</i>		
	Suara Sah <i>Valid Vote</i>	Suara Tidak Sah <i>Invalid Vote</i>	Jumlah Total
(1)	(2)	(3)	(4)
29. M o g a	32 522	4 742	37 264
30. Warungpring	20 136	2 265	22 401
31. Pulosari	29 896	5 577	35 473
32. B e l i k	54 680	8 705	63 385
33. Watukumpul	34 040	5 517	39 557
34. B o d e h	31 761	3 556	35 317
35. Bantarbolang	40 800	4 234	45 034
36. Randudongkal	53 757	6 707	60 464
37. Pemalang	101 058	12 271	113 329
38. T a m a n	93 669	9 823	103 492
39. Petarukan	83 002	9 059	92 061
40. Ampelgading	38 425	3 838	42 263
41. C o m a l	51 949	4 568	56 517
42. Ulujami	60 137	5 660	65 797
<b>Jumlah/ Total</b>	<b>725 832</b>	<b>86 522</b>	<b>812 354</b>

Sumber/ Source : Komisi Pemilihan Umum Kabupaten Pemalang  
 Pemilih yang terdaftar ( DPT, DPTb, DPK,DPKTb)

**Tabel 2.2.18 Hasil Pemungutan Suara untuk DPRD Kabupaten Pemalang  
Pada Pemilu 2014 Menurut Kecamatan**  
*Number of Vote for Parliament at General Election in  
Pemalang Regency, 2014*

Kecamatan <i>District</i>	Hasil Pemilu DPRD Kab. Pemalang Tahun 2014 <i>Voice for Parliament at General Election in Pemalang Regency, 2014</i>						
	Nasdem	PKB	PKS	PDI.P	Golkar	Gerindra	Demokrat
(1)	(2)	(3)	(4)	(5)	(6)	(7)	(8)
01. M o g a	645	4 428	905	2 302	4 106	3 021	1 414
02. Warungpring	794	5 734	467	6 039	4 465	5 206	783
03. Pulosari	783	5 045	3 098	12 561	11 007	11 012	1 014
04. B e l i k	552	4 423	5 302	9 496	4 461	4 934	536
05. Watukumpul	2 325	3 330	1 662	9 047	4 412	3 891	435
06. B o d e h	1 180	6 638	1 745	10 837	2 388	4 684	1 385
07. Bantarbolang	824	3 904	2 475	17 627	6 260	8 039	1 728
08. Randudongkal	2 738	7 542	5 861	23 923	19 989	9 078	1 355
09. Pemalang	5 080	9 454	10 299	20 271	10 106	10 293	2 661
10. T a m a n	3 738	10 412	7 182	17 673	8 176	4 737	1 014
11. Petarukan	1 543	7 876	2 535	6 853	4 173	3 872	363
12. Ampelgading	797	7 123	3 117	12 543	3 325	7 971	1 126
13. C o m a l	972	5 971	2 841	16 223	5 464	8 306	3 498
14. Ulujami	203	2 659	3 046	5 435	815	2 609	772
<b>Jumlah/ Total</b>	<b>22 174</b>	<b>84 539</b>	<b>50 535</b>	<b>170 830</b>	<b>89 147</b>	<b>87 653</b>	<b>18 084</b>
<b>Percentase (%)</b> <i>Percentage (%)</i>	<b>3,29</b>	<b>12,56</b>	<b>7,51</b>	<b>25,37</b>	<b>13,24</b>	<b>13,02</b>	<b>2,69</b>

Sumber/ Source : Komisi Pemilihan Umum Kabupaten Pemalang  
Pemilih yang terdaftar ( DPT, DPTb, DPK,DPKTb)

**Tabel 2.2.19 Hasil Pemungutan Suara untuk DPRD Kabupaten Pemalang  
Pada Pemilu 2014 Menurut Kecamatan  
Number of Vote for Parliament at General Election in  
Pemalang Regency, 2014**

*Lanjutan/ Continued*

Kecamatan District	Hasil Pemilu DPRD Kab. Pemalang Tahun 2014 Voice of Parliament General Election in Pemalang Regency, 2014					
	PAN	PPP	Hanura	PBB	PKPI	Jumlah Total
(1)	(9)	(10)	(11)	(12)	(13)	(14)
01. M o g a	3 090	7 618	2 252	116	54	29 951
02. Warungpring	726	3 139	2 134	250	35	29 772
03. Pulosari	552	3 404	1 851	125	80	50 532
04. B e l i k	1 120	3 144	299	135	44	34 446
05. Watukumpul	1 248	2 380	1 131	71	39	29 971
06. B o d e h	1 888	3 961	2 064	136	91	36 997
07. Bantarbolang	5 393	3 899	644	141	76	51 010
08. Randudongkal	7 373	8 452	5 696	307	744	93 058
09. Pemalang	4 215	9 310	2 553	320	139	84 701
10. T a m a n	8 467	7 786	6 868	372	146	76 571
11. Petarukan	3 421	1 323	2 076	89	53	34 177
12. Ampelgading	6 914	3 396	910	84	54	47 360
13. C o m a l	3709	6 110	2 678	103	72	55 947
14. Ulujami	625	2 317	165	66	31	18 743
<b>Jumlah/ Total</b>	<b>48 741</b>	<b>66 239</b>	<b>31 321</b>	<b>2 315</b>	<b>1 658</b>	<b>673 236</b>
<b>Persentase/ Percentage (%)</b>	<b>7,24</b>	<b>9,84</b>	<b>4,65</b>	<b>0,34</b>	<b>0,25</b>	<b>100,00</b>

Sumber/ Source : Komisi Pemilihan Umum Kabupaten Pemalang  
Pemilih yang terdaftar ( DPT, DPTb, DPK,DPKtb)

**Tabel 2.2.20 Jumlah Anggota DPRD Menurut Fraksi dan Kecamatan, 2014-2019**  
**Table 2019**  
**Number of Parliament Member by Origin and Fraction at General Election Period of 2014 -2019**

Kecamatan <i>District</i>	Anggota DPRD menurut Fraksi <i>Member of Parliament by fraction</i>						Jumlah <i>Total</i>
	PDI-P	PG	PKB	PPP	GIA	PKS	
(1)	(2)	(3)	(4)	(5)	(6)	(7)	(8)
01. M o g a	1	-	-	1	-	-	2
02. Warungpring	1	-	-	-	-	-	2
03. Pulosari	1	-	1	-	1	-	3
04. Belik	1	2	1	-	-	-	4
05. Watukumpul	-	-	-	-	-	1	1
06. B o d e h	1	1	-	-	-	-	2
07. Bantarbolang	-	-	1	1	2	1	4
08. Randudongkal	1	1	-	-	1	-	3
09. Pemalang	3	2	1	1	1	-	8
10. T a m a n	2	-	2	1	2	1	8
11. Petarukan	2	1	-	1	-	1	5
12. Ampelgading	-	-	-	-	-	-	-
13. C o m a l	1	-	-	-	2	-	3
14. Ulujami	1	-	1	1	1	1	5
<b>Jumlah/ Total</b>	<b>15</b>	<b>7</b>	<b>7</b>	<b>6</b>	<b>10</b>	<b>5</b>	<b>50</b>

Sumber/ Source : Sekretariat DPRD Kabupaten Pemalang

Keterangan/Explanation:

FPDI-P = Fraksi Partai Demokrasi Indonesia Perjuangan

FPG = Fraksi Partai Golkar

FPKB = Fraksi Partai Kebangkitan Bangsa

FPPP = Fraksi Partai Persatuan Pembangunan

F GIA = Fraksi Gerakan Indonesia Amanah

F PKS = Fraksi Partai Keadilan Sejahtera

**Tabel 2.2.21 Jumlah Anggota DPRD Menurut Fraksi dan Daerah Pemilihan (DAPEL), 2014-2019**  
**Number of Parliament Member by Election Area and Fraction at Result of General Election, 2014 -2019**

DAERAH PEMILIHAN (DAPEL) <i>Election Area</i>	Anggota DPRD menurut Fraksi <i>Member of Parliament by Fraction</i>						Jumlah <i>Total</i>
	PDI-P	PG	PKB	PPP	GIA	PKS	
(1)	(2)	(3)	(4)	(5)	(6)	(7)	(8)
01. DAPEL I	2	1	1	1	1	-	6
02. DAPEL II	2	1	1	1	1	1	7
03. DAPEL III	3	1	1	1	1	1	8
04. DAPEL IV	3	1	1	1	3	1	10
05. DAPEL V	3	2	2	1	2	1	11
06. DAPEL VI	2	1	1	1	2	1	8
<b>Jumlah/ Total</b>	<b>15</b>	<b>7</b>	<b>7</b>	<b>6</b>	<b>10</b>	<b>5</b>	<b>50</b>

Sumber/ Source : Sekretariat DPRD Kabupaten Pemalang

Keterangan/ explanations :

DAPEL I : Kecamatan Pemalang : 6 kursi

DAPEL II : Kecamatan Taman : 7 kursi

DAPEL III : Kecamatan Petarukan dan Ampelgading : 8 kursi

DAPEL IV : Kecamatan Ulujami, Comal, dan Bodeh : 10 kursi

DAPEL V : Kecamatan Watukumpul, Belik, Pulosari, dan Moga : 11 kursi

DAPEL VI : Kecamatan Bantarbolang, Randudongkal dan Warungpring : 8 kursi



**Tabel 2.2.22 Banyaknya Kegiatan Sidang/Rapat Anggota DPRD Menurut Bulan, 2018**  
**Table** **Number of Parliament Meeting by Month in Pemalang Regency, 2018**

Bulan Month	Paripurna Plenary		Badan-badan dan Alat Kelengkapan Lain Other Instrument Completeness					Jumlah Total
	Istime- wa Particu- lar	Biasa regular	Badan Musya- warah Confe-rece	Badan Ang-garan Budge-ting	BP PERDA Parliament	Badan Kehor- matan	Panitia Khusus Special commitee	
(1)	(2)	(3)	(4)	(5)	(6)	(7)	(8)	(9)
1. Januari/ January	1	1	1	0	1	0	0	4
2. Februari/ February	0	1	0	0	2	0	0	3
3. Maret/ March	0	3	1	1	1	0	0	6
4. April/ April	0	5	0	0	2	0	4	11
5 Mei /May	0	0	0	1	2	0	0	3
6. Juni /June	0	4	0	0	0	0	0	4
7. Juli/July	0	3	0	1	0	0	0	4
8. Agustus/ August	1	4	0	0	0	0	0	5
9. September/ September	0	5	1	2	2	0	4	14
10. Oktober/ October	0	4	0	2	3	0	0	9
11. November/ November	0	1	0	1	1	0	0	2
12. Desember/ December	0	2	0	1	1	0	0	4
<b>Jumlah/ Total</b>	<b>2</b>	<b>33</b>	<b>3</b>	<b>8</b>	<b>15</b>	<b>0</b>	<b>8</b>	<b>69</b>
<b>2017</b>	<b>4</b>	<b>34</b>	<b>5</b>	<b>10</b>	<b>19</b>	<b>0</b>	<b>18</b>	<b>90</b>
<b>2016</b>	<b>5</b>	<b>40</b>	<b>10</b>	<b>19</b>	<b>23</b>	<b>2</b>	<b>21</b>	<b>120</b>

Sumber/ Source : Sekretariat DPRD Kabupaten Pemalang

**Tabel 2.2.23 Banyaknya Anggota DPRD Menurut Komisi, 2018**  
**Table Number of Parliament Member by Commission in Pemalang Regency, 2018**

Fraksi Fraction	Komisi / Commission				Ketua / Wakil DPRD Head/vice of Parliament	Jumlah Anggota DPRD Number of Parliament Member
	A	B	C	D		
(1)	(2)	(3)	(4)	(5)	(6)	(7)
1. PDI – P	4	3	3	4	1	15
2. P.GOLKAR	2	1	2	1	1	7
3. P K B	1	2	1	2	1	7
4. PPP	1	2	1	2	0	6
5. GIA	3	2	2	2	1	10
6. PKS	1	1	2	1	0	5
<b>Jumlah/ Total</b>	<b>12</b>	<b>11</b>	<b>11</b>	<b>12</b>	<b>4</b>	<b>50</b>
<b>2017</b>	<b>12</b>	<b>11</b>	<b>11</b>	<b>12</b>	<b>4</b>	<b>50</b>
<b>2016</b>	<b>12</b>	<b>11</b>	<b>11</b>	<b>12</b>	<b>4</b>	<b>50</b>

Sumber/ Source : Sekretariat DPRD Kabupaten Pemalang

Keterangan/Explanation:

FPDI-P = Fraksi Partai Demokrasi Indonesia Perjuangan

FPG = Fraksi Partai Golkar

FPKB = Fraksi Partai Kebangkitan Bangsa

FPPP = Fraksi Partai Persatuan Pembangunan

F GIA = Fraksi Gerakan Indonesia Amanah

FPKS = Fraksi Partai Keadilan Sejahtera

**Tabel 2.2.24 Banyaknya Sidang Komisi DPRD Menurut Bulan, 2018**  
**Table Number of Parliament Commission Meeting by Month in Pemalang Regency, 2018**

Bulan/ Month	Komisi / Commission				Gabungan Coalition	Jumlah Total
	A	B	C	D		
(1)	(2)	(3)	(4)	(5)	(6)	(7)
1. Januari/ January	0	2	1	0	0	3
2. Februari/ February	1	1	0	0	0	2
3. Maret/ March	2	0	1	0	0	3
4. April/ April	0	5	1	1	0	7
5 Mei / May	0	3	1	0	0	4
6. Juni / June	0	1	2	1	2	6
7. Juli/ July	4	2	5	3	0	14
8. Agustus/ August	1	2	1	5	0	9
9. September/ September	4	3	5	1	0	13
10. Oktober/ October	4	5	4	6	0	19
11. November/ November	0	1	0	0	2	3
12. Desember/ December	3	2	2	2	0	9
<b>Jumlah/ Total</b>	<b>19</b>	<b>27</b>	<b>23</b>	<b>19</b>	<b>4</b>	<b>92</b>
<b>2017</b>	<b>13</b>	<b>33</b>	<b>24</b>	<b>11</b>	<b>4</b>	<b>85</b>
<b>2016</b>	<b>19</b>	<b>17</b>	<b>20</b>	<b>20</b>	<b>0</b>	<b>76</b>

Sumber/ Source : Sekretariat DPRD Kabupaten Pemalang

**Tabel 2.2.25 Banyaknya Keputusan Sidang DPRD Menurut Bulan, 2018**  
**Table Number of Parliament Decision Result by Month in Pemalang Regency, 2018**

Bulan/ Month	Perda Regional Regulation	DPRD	Pimpinan DPRD Head of Parliament	Badan Musyawarah Meeting Devision	Jumlah Total
(1)	(2)	(3)	(4)	(5)	(6)
1. Januari/ January	0	2	1	2	5
2. Februari/ February	1	1	1	0	3
3. Maret/ March	0	1	1	1	3
4. April/ April	0	5	2	0	7
5 Mei / May	0	0	1	0	1
6. Juni / June	0	2	0	0	2
7. Juli/ July	1	2	2	0	5
8. Agustus/ August	9	5	1	0	15
9. September/ September	5	6	2	1	14
10. Oktober/ October	1	1	3	0	5
11. November/ November	0	2	1	0	3
12. Desember/ December	1	1	4	0	6
<b>Jumlah/ Total</b>	<b>18</b>	<b>28</b>	<b>19</b>	<b>4</b>	<b>69</b>
<b>2017</b>	<b>23</b>	<b>41</b>	<b>25</b>	<b>5</b>	<b>94</b>
<b>2016</b>	<b>23</b>	<b>33</b>	<b>21</b>	<b>12</b>	<b>89</b>

Sumber/ Source : Sekretariat DPRD Kabupaten Pemalang

## 2.3 PEGAWAI NEGERI SIPIL/CIVIL SERVANTS

**Tabel 2.3.1 Banyaknya Pegawai Negeri Sipil Berdasarkan Dinas/instansi/Kantor Menurut Golongan di Kabupaten Pemalang, 2018**  
**Number of Civil Servant by Class in Pemalang Regency, 2018**

Kantor / Dinas / Bagian <i>Office</i>	Pegawai Menurut Golongan <i>Civil Servant by Class</i>				Jumlah <i>Total</i>
	I	II	III	IV	
(1)	(2)	(3)	(4)	(5)	(6)
01. Sekretariat Daerah	-	-	-	5	5
02. Bagian Tata Pemerintahan	-	1	8	2	11
03. Bagian Hukum	-	2	13	1	16
04. Bagian Pelayanan Publik dan Reformasi Birokrasi	-	1	7	2	10
05. Bagian Pembangunan	-	3	18	3	24
06. Bagian Perekonomian dan Sumber Daya Alam	-	-	7	2	9
07. Bagian Kesejahteraan Rakyat	-	3	4	2	9
08. Bagian Organisasi	-	-	6	3	9
09. Bagian Umum	5	47	41	1	94
10. Sekretariat DPRD	4	19	20	5	48
11. Dinas Pekerjaan Umum dan Penataan Ruang (termasuk unit pekerjaan umum wilayah dan unit pengelola peralatan)	14	113	58	3	188
12. Dinas Pertanian (termasuk unit pelaksana teknis RPH)	1	15	98	17	131
13. Dinas Koperasi, UMKM, Perindustrian dan Perdagangan (termasuk unit pengelola pasar)	45	148	48	6	247
14. Dinas Kesehatan (termasuk unit lab. Kesehatan)	1	17	52	9	79
15. Puskesmas	6	311	500	27	844

Sumber/ Source : Badan Kepegawaian Daerah Kabupaten Pemalang

**Tabel 2.3.1 Banyaknya Pegawai Negeri Sipil Berdasarkan Dinas/instansi/Kantor Menurut Golongan di Kabupaten Pemalang Tahun 2018**  
**Number of Civil Servant by Class in Pemalang Regency, 2018**

Lanjutan/ Continued

Kantor / Dinas / Bagian Office	Pegawai Menurut Golongan Civil Servant by Class				Jumlah Total
	I	II	III	IV	
(1)	(7)	(8)	(9)	(10)	(11)
16. Dinas Sosial, Pengendalian Penduduk, Keluarga Berencana, Pemberdayaan Perempuan dan Perlindungan Anak	1	4	27	10	42
17. Dinas Perikanan	-	9	22	7	38
18. Dinas Pendidikan dan Kebudayaan	1	27	40	25	93
19. Unit Pengelola Pendidikan Kec. Pemalang	-	6	1	12	19
20. Unit Pengelola Pendidikan Kec. Petarukan	-	3	5	11	19
21. Unit Pengelola Pendidikan Kec. Taman	-	2	4	9	15
22. Unit Pengelola Pendidikan Kec. Comal	-	1	4	7	12
23. Unit Pengelola Pendidikan Kec. Ulujami	-	2	3	6	11
24. Unit Pengelola Pendidikan Kec. Ampelgading	-	1	5	6	12
25. Unit Pengelola Pendidikan Kec. Bantarbolang	1	2	4	6	13
26. Unit Pengelola Pendidikan Kec. Randudongkal	2	1	4	8	15
27. Unit Pengelola Pendidikan Kec. Moga	-	3	3	5	11
28. Unit Pengelola Pendidikan Kec. Pulosari	1	2	2	3	8
29. Unit Pengelola Pendidikan Kec. Watukumpul	-	3	3	4	10
30. Unit Pengelola Pendidikan Kec. Bodeh	1	2	2	5	10

Sumber/ Source : Badan Kepegawaian Daerah Kabupaten Pemalang

**Tabel 2.3.1 Banyaknya Pegawai Negeri Sipil Berdasarkan Dinas/instansi/Kantor Menurut Golongan di Kabupaten Pemalang, 2018**  
**Number of Civil Servant by Class in Pemalang Regency, 2018**

*Lanjutan/ Continued*

Kantor / Dinas / Bagian <i>Office</i>	Pegawai Menurut Golongan <i>Civil Servant by Class</i>				Jumlah <i>Total</i>
	I	II	III	IV	
(1)	(12)	(13)	(14)	(15)	(16)
31. Unit Pengelola Pendidikan Kec. Belik	2	3	3	8	16
32. Unit Pengelola Pddkan Kec. Warungpring	1	2	2	4	9
33. TK Negeri	1	18	158	68	245
34. SDN Kecamatan Pemalang	6	52	306	302	666
35. SDN Kecamatan Petarukan	7	44	182	182	415
36. SDN Kecamatan Taman	8	32	219	247	506
37. SDN Kecamatan Comal	5	18	136	126	285
38. SDN Kecamatan Ulujami	2	27	126	132	287
39. SDN Kecamatan Ampelgading	1	11	96	122	230
40. SDN Kecamatan Bantarbolang	4	21	97	97	219
41. SDN Kecamatan Randudongkal	7	35	142	138	322
42. SDN Kecamatan Moga	0	11	92	103	206
43. SDN Kecamatan Pulosari	1	15	89	67	172
44. SDN Kecamatan Watukumpul	4	26	133	87	250
45. SDN Kecamatan Bodeh	4	19	91	99	213
46. SDN Kecamatan Belik	3	39	137	131	310
47. SDN Kecamatan Warungpring	1	4	37	56	98

Sumber/ Source : Badan Kepegawaian Daerah Kabupaten Pemalang

**Tabel 2.3.1 Banyaknya Pegawai Negeri Sipil Berdasarkan Dinas/instansi/Kantor Menurut Golongan di Kabupaten Pemalang, 2018**

**Number of Civil Servant by Class in Pemalang Regency, 2018**

*Lanjutan/ Continued*

	Kantor / Dinas / Bagian Office	Pegawai Menurut Golongan Civil Servant by Class				Jumlah Total
		I	II	III	IV	
	(1)	(17)	(18)	(19)	(20)	(21)
48.	SMP / Junior High School	36	212	863	708	1 819
49.	Sanggar Kegiatan Belajar	-	2	4	4	10
50.	Dinas Pengelolaan Keuangan Dan Aset Daerah	-	4	41	8	53
51.	Dinas Komunikasi Dan Informatika	-	11	29	4	44
52.	Dinas Pariwisata, Pemuda, dan Olah raga (termasuk unit pengelola obyek wisata)	2	36	19	8	65
53.	Dinas Kependudukan Dan Catpil	-	16	32	7	55
54.	Badan Perencanaan Pembangunan Daerah	-	10	22	14	46
55.	Inspektorat	1	5	32	16	54
56.	Badan Pemberdayaan Masyarakat Dan Pemerintah Desa	-	9	27	6	42
57.	Badan Kepegawaian Daerah	1	14	41	9	65
58.	Badan Penanggulangan Bencana Daerah	4	8	6	2	20
59.	Kantor Kesatuan Bangsa, Politik Dan Perlindungan	-	5	5	2	12
60.	Dinas Perpustakaan Dan Kearsipan	-	6	13	5	24
61.	Dinas Lingkungan Hidup (termasuk unit kebersihan dan persampahan)	84	82	17	9	192
62.	Dinas Tenaga Kerja (termasuk BLK)	3	5	29	3	40
63.	Dinas Perumahan dan Kawasan Permukiman (termasuk UPT RSS)	4	20	25	4	53
64.	Dinas Perhubungan (termasuk unit terminal, parkir dan penguji)	15	48	19	6	88

Sumber/ Source : Badan Kepegawaian Daerah Kabupaten Pemalang



**Tabel 2.3.1 Banyaknya Pegawai Negeri Sipil Berdasarkan Dinas/instansi/Kantor Menurut Golongan di Kabupaten Pemalang, 2018**  
**Number of Civil Servant by Class in Pemalang Regency, 2018**

*Lanjutan/ Continued*

	Kantor / Dinas / Bagian <i>Office</i>	Pegawai Menurut Golongan <i>Civil Servant by Class</i>				Jumlah <i>Total</i>
		I	II	III	IV	
		(1)	(22)	(23)	(24)	
65.	RSUD dr. M. Ashari	7	112	310	44	473
66.	Perwakilan Sek KPU	-	5	3	1	9
67.	Dinas Penanaman Modal dan Pelayanan Terpadu Satu Pintu	2	23	33	4	30
68.	Badan Pengelolaan Pendapatan Daerah	1	23	33	5	62
69.	Satpol Pamong Praja (termasuk unit pemadam kebakaran)	3	40	22	4	69
70.	Kecamatan Pemalang	2	6	11	2	21
71.	Kecamatan Taman	0	6	15	2	23
72.	Kecamatan Petarukan	0	6	13	4	23
73.	Kecamatan Comal	1	5	19	1	26
74.	Kecamatan Moga	0	6	9	2	17
75.	Kecamatan Pulosari	1	9	6	2	18
76.	Kecamatan Watukumpul	1	5	8	2	16
77.	Kecamatan Randudongkal	0	8	10	2	20
78.	Kecamatan Bantarbolang	0	9	10	1	20
79.	Kecamatan Ulujami	1	7	15	2	25

Sumber/ Source : Badan Kepegawaian Daerah Kabupaten Pemalang

**Tabel 2.3.1 Banyaknya Pegawai Negeri Sipil Berdasarkan Dinas/instansi/Kantor Menurut Golongan di Kabupaten Pemalang, 2018**  
**Number of Civil Servant by Class in Pemalang Regency, 2018**

Lanjutan/ *Continued*

Kantor / Dinas / Bagian <i>Office</i>	Pegawai Menurut Golongan <i>Civil Servant by Class</i>				Jumlah <i>Total</i>
	I	II	III	IV	
(1)	(27)	(28)	(29)	(30)	(31)
80. Kecamatan Ampelgading	0	4	10	3	17
81. Kecamatan Bodeh	1	7	9	2	19
82. Kecamatan Belik	1	5	11	1	18
83. Kecamatan Warungpring	0	7	8	2	17
84. Kelurahan Paduraksa	1	7	6	0	14
85. Kelurahan Bojongbata	0	4	7	0	11
86. Kelurahan Kebondalem	0	6	8	0	14
87. Kelurahan Mulyoharjo	1	7	5	0	13
88. Kelurahan Pelutan	1	5	5	0	11
89. Kelurahan Sugihwaras	0	3	9	0	12
90. Kelurahan Widuri	1	4	7	0	12
91. Kelurahan Beji	1	6	5	0	12
92. Kelurahan Wanarejan Selatan	0	3	8	1	12
93. Kelurahan Petarukan	0	2	6	0	8
94. Kelurahan Purwoharjo	1	3	7	0	11
<b>Jumlah/ Total</b>	<b>316</b>	<b>1 941</b>	<b>4 897</b>	<b>3 082</b>	<b>10 236</b>
2017	339	2 135	4 970	3 332	10 776
2016	475	2 184	5 523	3 792	11 974
2015	551	2 429	5 395	3 957	12 332
2014	710	2 571	5 142	4 114	12 537

Sumber/ Source : Badan Kepegawaian Daerah Kabupaten Pemalang

**Tabel 2.3.2 Jumlah Pegawai Negeri Sipil Menurut Jabatan dan Jenis Kelamin, 2017 dan 2018**  
**Number of Civil Servants by Occupation and Sex, 2017 and 2018**

Jabatan/ Occupation	2017			2018		
	Laki-Laki Male	Perempua n Female	Jumlah Total	Laki-Laki Male	Perempua n Female	Jumlah Total
(1)	(2)	(3)	(4)			
Fungsional Tertentu/ Specific Functional	2 778	3 755	6 533	2 656	3 906	6 562
Fungsional Umum/Staf/ Functional General	2 246	1 367	3 613	2 084	1 011	3 095
Struktural/ Structural	462	168	630	419	160	579
Eselon V/ 5th Echelon	0	0	0	0	0	0
Eselon IV/ 4th Echelon	311	149	460	278	142	420
Eselon III/ 3rd Echelon	122	17	139	114	16	130
Eselon II/ 2nd Echelon	29	2	31	27	2	29
Eselon I/ 1st Echelon	0	0	0	0	0	0
<b>Jumlah/ Total</b>	<b>5 486</b>	<b>5 290</b>	<b>10 776</b>	<b>5 159</b>	<b>5 077</b>	<b>10 236</b>

Sumber/ Source : Badan Kepegawaian Daerah Kabupaten Pemalang

**Tabel 2.3.3 Jumlah Pegawai Negeri Sipil Menurut Tingkat Pendidikan dan Jenis Kelamin, 2017 dan 2018**  
**Table** *Number of Civil Servants by Educational Level and Sex, 2017 and 2018*

Tingkat Pendidikan/ Educational Level	2017			2018		
	Laki-Laki Male	Perempu an Female	Jumlah Total	Laki-Laki Male	Perempua n Female	Jumlah Total
(1)	(2)	(3)	(4)			
Sampai dengan SD / Up to Primary School	207	19	226	180	17	197
SLTP/Sederajat / General/Vocational Junior High School	449	24	473	428	24	452
SMA/Sederajat / General/Vocational Senior High School	1 341	682	2 023	1 248	600	1 848
Diploma I, II/Akta I, II / Diploma I, II/Akta I, II	192	126	318	155	99	254
Diploma III/Akta III/Sarjana Muda/ Diploma III/Akta III/Bachelor	203	623	826	186	609	795
Tingkat Sarjana/Doktor/Ph. D / University Graduates	3 094	3 816	6 910	2 962	3 728	6 690
Jumlah/ Total	5 486	5 290	10 776	5 159	5 077	10 236

Sumber/ Source : Badan Kepegawaian Daerah Kabupaten Pemalang

**Tabel 2.3.4 Jumlah Pegawai Negeri Sipil Menurut Tingkat Kepangkatan, 2017 dan 2018**  
**Table** *Number of Civil Servants by Hierarchy, 2017 and 2018*

Tingkat Kepangkatan/ Hierarchy Level	Tahun/years	
	2017	2018
(1)	(2)	(3)
1. I/A (Juru Muda)	0	0
2. I/B (Juru Muda Tingkat I)	14	3
3. I/C (Juru)	277	225
4. I/D (Juru Tingkat I)	46	88
5. II/A (Pengatur Muda)	606	365
6. II/B (Pengatur Muda Tingkat I)	320	355
7. II/C (Pengatur)	984	998
8. II/D (Pengatur Tingkat I)	225	223
9. III/A (Penata Muda)	1 665	1 303
10. III/B (Penata Muda Tingkat 1)	1 476	1 764
11. III/C (Penata)	900	909
12. III/D (Penata Tingkat I)	929	921
13. IV/A (Pembina)	3 113	2 812
14. IV/B (Pembina Tingkat I)	172	228
15. IV/C (Pembina Utama Muda)	42	40
16. IV/D (Pembina Utama Madya)	4	2
17. IV/E (Pembina Utama)	1	0
<b>Jumlah/ Total</b>	<b>10 776</b>	<b>10 236</b>

Sumber/ Source : Badan Kepegawaian Daerah Kabupaten Pemalang

**Tabel 2.3.5 Pelaksanaan Pengawasan Badan Pengawas Daerah di Kabupaten Pemalang, 2018**  
**Supervision of Badan Pengawas Daerah in Pemalang Regency, 2018**

No No	KEGIATAN PEMERIKSAAN <i>Auditor Activity</i>	TARGET <i>Target</i>	REALISASI <i>Realization</i>
(1)	(2)	(3)	(4)
1.	<b>Jumlah Realisasi Pemeriksaan Sesuai PKPT</b> <i>Number of PKPT realization of inspection</i>		
a.	Inspektorat Pembantu Wilayah I	38	38
b.	Inspektorat Pembantu Wilayah II	38	38
c.	Inspektorat Pembantu Wilayah III	38	38
d.	Inspektorat Pembantu Wilayah IV	38	38
2.	<b>Jumlah Realisasi Penerbitan Laporan Hasil Pemeriksaan Sesuai PKPT</b> <i>Number of PKPT realization of inspection</i>		
a.	Inspektorat Pembantu Wilayah I	38	38
b.	Inspektorat Pembantu Wilayah II	38	38
c.	Inspektorat Pembantu Wilayah III	38	38
d.	Inspektorat Pembantu Wilayah IV	38	38
3.	<b>Jumlah Pemeriksaan Kasus / Khusus Pengaduan</b> <i>Number of inspection case / special complaint</i>	45	27
4.	<b>Jumlah Penerbitan LHP Kasus / Khusus Pengaduan</b> <i>Number of LHP publishing / special complaint</i>	45	27

Sumber/ Source : Inspektorat Kabupaten Pemalang

**Tabel 2.3.6 Pelaksanaan Program Kerja Pengawasan Tahunan (PKPT) Badan Pengawas Daerah di Kabupaten Pemalang, 2018**  
**Table Implementation of Yearly Worked Program Badan Pengawas in Pemalang Regency, 2018**

Obyek PKPT dan Realisasi <i>Realization and PKPT Object</i>	Bidang Pemeriksaan/ Auditor				Jumlah Total
	IRBAN I	IRBAN II	IRBAN III	IRBAN IV	
(1)	(2)	(3)	(4)	(5)	(6)
<b>Triwulan Ke I :</b>					
<i>Quarter I</i>					
PKPT/ PKPT	12	12	12	12	48
Realisasi Non PKPT/ <i>Realization Non PKPT</i>	4	0	4	0	0
<b>Triwulan Ke II :</b>					
<i>Quarter II</i>					
PKPT/ PKPT	10	10	10	10	40
Realisasi Non PKPT/ <i>Realization Non PKPT</i>	0	0	0	6	6
<b>Triwulan Ke III :</b>					
<i>Quarter III</i>					
PKPT/ PKPT	8	8	8	8	32
Realisasi Non PKPT/ <i>Realization Non PKPT</i>	0	7	0	0	7
<b>Triwulan Ke IV :</b>					
<i>Quarter IV</i>					
PKPT/ PKPT	8	8	8	8	32
Realisasi Non PKPT/ <i>Realization Non PKPT</i>	0	0	0	6	6
PKPT/ PKPT	38	38	38	38	152
Realisasi PKPT/ <i>Realization PKPT</i>	38	38	38	38	152
Non PKPT/ <i>Non PKPT</i>	4	7	4	12	27

Sumber/ Source : Inspektorat Kabupaten Pemalang

**Tabel 2.3.7 Banyaknya Pembuatan Akta PPAT Berdasarkan Jenis Data Menurut Kecamatan di Kabupaten Pemalang, 2018**  
**Number of PPAT Certificate based on Kind of Data by District in Pemalang Regency, 2018**

Kecamatan <i>District</i>	Jenis Data / <i>Data Types</i>					Jumlah <i>Total</i>
	Jual Beli <i>Sell Buy</i>	Hibah <i>Grant</i>	Pembagian Dan Pemisahan <i>Division</i> and <i>Segregation</i>	Pemberian Hak Tanggu- ngan <i>Assurance</i> <i>Right</i>	Lain- Lain <i>Others</i>	
(1)	(2)	(3)	(4)	(5)	(6)	(7)
01. M o g a	35	1	-	60	-	96
02. Warungpring	18	1	4	65	-	88
03. Pulosari	15	-	-	60	-	75
04. B e l i k	35	7	7	155	-	204
05. Watukumpul	8	-	1	40	-	49
06. B o d e h	45	5	4	120	-	174
07. Bantarbolang	50	7	10	110	-	177
08. Randudongkal	90	11	12	175	-	288
09. Pemalang	950	80	85	450	-	1 565
10. T a m a n	798	50	87	475	-	1 410
11. Petarukan	300	25	65	183	-	573
12. Ampelgading	125	23	16	115	-	279
13. C o m a l	254	27	40	227	-	548
14. Ulujami	120	15	7	342	-	484
<b>Jumlah/ <i>Total</i></b>	<b>2 843</b>	<b>252</b>	<b>338</b>	<b>2 577</b>		<b>6 010</b>
2017	2 653	112	205	2 701	-	5 681
2016	2 684	135	287	2 465	-	5 571
2015	4 110	202	383	3 277	-	7 972
2014	5 942	454	883	3 249	-	10 528

Sumber/ *Source* : Badan Pertanahan Nasional (BPN) Kabupaten Pemalang



**Tabel 2.3.8 Penerbitan Sertifikat Hak Atas Tanah Badan Pertanahan Nasional Menurut Kecamatan di Kabupaten Pemalang, 2018**  
**Table Publishing of Certificate at BPN Office by District in Pemalang Regency, 2018**

Kecamatan <i>District</i>	Jenis Data / <i>Data Types</i>			
	Hak Milik <i>Puroproperty Right</i>	Hak Guna Usaha <i>Lease Right</i>	Hak Guna Bangunan <i>Building Right</i>	Hak Pakai <i>Used Right</i>
(1)	(2)	(3)	(4)	(5)
01. M o g a	5 182	0	15	0
02. Warungpring	3 476	0	5	0
03. Pulosari	7 229	0	16	0
04. B e l i k	9 446	0	0	0
05. Watukumpul	7 848	0	0	0
06. B o d e h	1 839	0	2	0
07. Bantarbolang	7 474	0	5	0
08. Randudongkal	7 735	0	241	2
09. Pemalang	8 469	0	661	24
10. T a m a n	6 874	0	71	3
11. Petarukan	6 340	0	46	0
12. Ampelgading	4 014	0	6	0
13. C o m a l	1 622	0	14	0
14. Ulujami	6 305	0	0	0
<b>Jumlah/ Total</b>	<b>83 853</b>	<b>0</b>	<b>1 082</b>	<b>29</b>
2017	74 875	0	1453	63
2016	14 779	0	540	40
2015	9 151	0	271	41
2014	9 137	0	438	56

Sumber/ Source : Badan Pertanahan Nasional (BPN) Kabupaten Pemalang

**Tabel 2.3.8 Penerbitan Sertifikat Hak Atas Tanah Badan Pertanahan Nasional Menurut Kecamatan di Kabupaten Pemalang, 2018**  
**Table Publishing of Certificate at BPN Office by District in Pemalang Regency, 2018**

Lanjutan/ Continued

Kecamatan District	Jenis Data / Data types			
	Hak Wakaf Manageability Right	Satuan Rumah Susun Unit Flats	Hak Tanggungan Assured Right	Jumlah Total
(1)	(6)	(7)	(8)	(9)
01. M o g a	9	0	18	5 224
02. Warungpring	7	0	16	3 504
03. Pulosari	6	0	12	7 263
04. B e l i k	1	0	71	9 518
05. Watukumpul	4	0	16	7 868
06. B o d e h	8	0	8	1 857
07. Bantarbolang	11	0	31	7 521
08. Randudongkal	16	0	54	8 048
09. Pemalang	32	0	150	9 336
10. T a m a n	17	0	96	7 061
11. Petarukan	19	0	60	6 465
12. Ampelgading	8	0	26	4 054
13. C o m a l	22	0	59	1 717
14. Ulujami	24	0	50	6 379
<b>Jumlah/ Total</b>	<b>184</b>	<b>0</b>	<b>667</b>	<b>85 815</b>
2017	197	0	596	77 184
2016	340	0	0	15 699
2015	88	0	0	9 551
2014	0	0	0	9 631

Sumber/ Source : Badan Pertanahan Nasional (BPN) Kabupaten Pemalang

## Jumlah Pencari Kerja Terdaftar\* di Kab. Pematang

*Registered Job Applicant in Pematang*  
2018

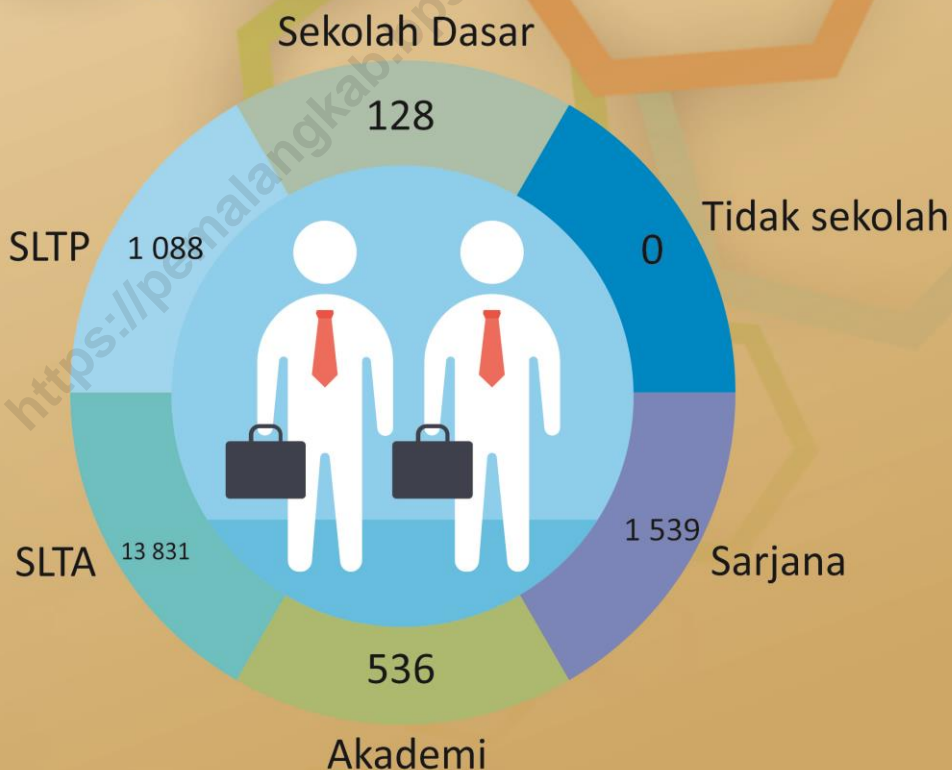



## PENJELASAN TEKNIS

1. Sumber utama data kependudukan adalah sensus penduduk yang dilaksanakan setiap sepuluh tahun sekali. Sensus penduduk telah dilaksanakan sebanyak enam kali sejak Indonesia merdeka, yaitu tahun 1961, 1971, 1980, 1990, 2000, dan 2010.

Di dalam sensus penduduk, pencacahan dilakukan terhadap seluruh penduduk yang berdomisili di wilayah teritorial Indonesia termasuk warga negara asing kecuali anggota korps diplomatik negara sahabat beserta keluarganya. Metode pengumpulan data dalam sensus dilakukan dengan wawancara antara petugas sensus dengan responden dan juga melalui *e-census*. Pencatatan penduduk menggunakan konsep usual residence, yaitu konsep di mana penduduk biasa bertempat tinggal. Bagi penduduk yang bertempat tinggal tetap dicacah di mana mereka biasa tinggal, sedangkan untuk penduduk yang tidak bertempat tinggal tetap dicacah di tempat di mana mereka ditemukan petugas sensus pada malam 'Hari Sensus'. Termasuk penduduk yang tidak bertempat tinggal tetap adalah

## TECHNICAL NOTES

1. *The main source of demographic data is population census, which is conducted every ten years. Population Census has been conducted six times since Indonesia's independence: 1961, 1971, 1980, 1990, 2000, and 2010.*

*The population census enumerates all residents who domicile in the entire territory of Indonesia including foreign citizens except the diplomatic corps members and their families.*

*The method of data collection in a population census involves interviewing respondents and conducting e-census. Enumeration of the population uses the concept of "usual residence", which is the concept of "places where people usually live". De jure was applied to the permanent residents, while de facto was applied to non-permanent residents. The permanent residents were enumerated in place where they normally live, the non-permanent residents were enumerated where they were found by the enumerators, on the night of 'Census Date'. The non permanent residents include homeless people, ship crew, boat people, remote area*

tuna wisma, awak kapal berbendera Indonesia, penghuni perahu/rumah apung, masyarakat terpencil/terasing, dan pengungsi. Bagi mereka yang mempunyai tempat tinggal tetap dan sedang bepergian ke luar wilayah lebih dari enam bulan, tidak dicacah di tempat tinggalnya, tetapi dicacah di tempat tujuannya. Untuk tahun yang tidak dilaksanakan sensus penduduk, data kependudukan diperoleh dari hasil proyeksi penduduk. Proyeksi penduduk merupakan suatu perhitungan ilmiah yang didasarkan pada asumsi dari komponen-komponen perubahan penduduk, yaitu kelahiran, kematian, dan migrasi. Proyeksi penduduk Indonesia 2010–2035 menggunakan data dasar penduduk hasil SP2010.

2. Penduduk Kabupaten Pematang adalah semua orang yang berdomisili di wilayah teritorial Kabupaten Pematang selama 6 bulan atau lebih dan atau mereka yang berdomisili kurang dari 6 bulan tetapi bertujuan menetap.

*community, and internally displaced persons. Those who had permanent residence and had been travelling away from their home for six months or more were not enumerated in their permanent place, but in the place where they were during the census. For the periods where the population census is not conducted, population projection is done to estimate population during those years. The population projection is an estimate based on the demographic components, such as birth, death, and migration. Indonesia's 2010–2035 population projection used the 2010 Population Census as the base population.*

2. *The population of Pematang Regency are all residents of the entire territory of Regency who have stayed for six months or longer, and those who intended to stay more than six months even though their length of stay is less than six months.*

3. Laju pertumbuhan penduduk adalah angka yang menunjukkan persentase pertambahan penduduk dalam jangka waktu tertentu. Angka ini dinyatakan sebagai persentase dari penduduk dasar. Laju pertumbuhan penduduk dapat dihitung menggunakan tiga metode, yaitu aritmatik, geometrik, dan eksponensial. Metode yang paling sering digunakan di BPS adalah metode geometrik
4. Kepadatan penduduk adalah rasio banyaknya penduduk per kilometer persegi.
5. Rasio jenis kelamin adalah perbandingan antara penduduk laki-laki dan penduduk perempuan pada suatu wilayah dan waktu tertentu. Biasanya dinyatakan dengan banyaknya penduduk laki-laki untuk 100 penduduk perempuan.
6. Distribusi penduduk adalah pola persebaran penduduk di suatu wilayah, baik berdasarkan batas-batas geografis maupun berdasarkan batas-batas administrasi pemerintahan.
7. Komposisi penduduk adalah pola persebaran penduduk menurut karakteristiknya, contoh: penduduk
3. The growth rate of population is the number that show percentage of population growth within a specified period. Population growth rates can be calculated using three methods, arithmetic, geometric, and eksponensial. The most commonly used method by BPS is the geometric method
4. Population density is ratio of population per square kilometer.
5. Sex ratio is the ratio of males population to females population in a given area and time, usually expressed as the number of males for every 100 females.
6. Population distribution is the pattern of population distribution in an area, either by geographic boundaries or by government administrative boundaries.
7. Population composition is the pattern of population distribution by its characteristics, example:

## POPULATION AND EMPLOYMENT

menurut kelompok umur, penduduk menurut jenis kelamin

population by age group, population by sex

8. Rumah tangga adalah seseorang atau sekelompok orang yang mendiami sebagian atau seluruh bangunan fisik/sensus dan biasanya tinggal bersama serta pengelolaan makan dari satu dapur. Yang dimaksud makan dari satu dapur adalah jika pengurusan kebutuhan sehari-harinya dikelola bersama-sama menjadi satu.
  9. Anggota rumah tangga adalah semua orang yang biasanya bertempat tinggal di suatu rumah tangga, baik yang berada di rumah pada waktu pencacahan maupun yang sementara tidak ada.
  10. Penduduk usia kerja adalah penduduk yang berumur 15 tahun ke atas.
  11. Angkatan kerja adalah penduduk usia kerja (15 tahun ke atas) yang bekerja, punya pekerjaan namun sementara tidak bekerja, dan pengangguran.
  12. Bekerja adalah kegiatan ekonomi yang dilakukan oleh seseorang dengan maksud memperoleh atau
8. Household is an individual or group of people living in a physical/census building unit or part of it and usually commit on a common provision for food and other essentials of living. Common provision for food means one organising daily needs for all of household members.
  9. Household member are those who usually lives in a household regardless of their location at the time of enumeration.
  10. Working age population is persons of 15 years and over.
  11. Labor force or economically active are persons of 15 years and over, who in the previous week were working, temporarily absent from work but having jobs, and unemployment.
  12. Working is economic activity conducted by a person and intended to earn income by doing work or



membantu memperoleh pendapatan atau keuntungan dan lamanya bekerja paling sedikit 1 jam secara terus menerus dalam seminggu yang lalu (termasuk pekerja keluarga tanpa upah yang membantu dalam suatu usaha/kegiatan ekonomi).

helping to do work at least one hour continuously during the reference week (including unpaid family worker/s for any economic activity).

13. Lapangan usaha adalah bidang kegiatan dari pekerjaan/tempat bekerja di mana seseorang bekerja. Klasifikasi lapangan usaha mengikuti Klasifikasi Baku Lapangan Usaha Indonesia (KBLI) dalam 1 digit.
14. Buruh/karyawan/pegawai adalah seseorang yang bekerja pada orang lain atau instansi/kantor/perusahaan secara tetap dengan menerima upah/gaji baik berupa uang maupun barang. Buruh yang tidak mempunyai majikan tetap, tidak digolongkan sebagai buruh/karyawan, tetapi sebagai pekerja bebas. Seseorang dianggap memiliki majikan tetap jika memiliki 1 (satu) majikan (orang/rumah tangga) yang sama dalam sebulan terakhir, khusus pada sektor bangunan batasannya tiga bulan. Apabila majikannya instansi/lembaga, boleh lebih dari satu.
13. Industry is field of a person's activity or establishment. The classification of industries follows the Indonesia Standard Industrial Classification (KBLI) in one digit.
14. Employee is a person who work permanently for other people or institution/office/ company and gains some money/cash or goods as wage/salary. Labor who have no permanent employer is not categorized as a laborer/worker/employee but casual worker. A laborers in general is considered to have a permanent employer if he has the same employer during the past month, particularly for building construction sector is 3 months. If the employer is an institution, more than 1 (one) employer is allowed.



**ULASAN****DESCRIPTION****Kependudukan**

Jumlah penduduk Kabupaten Pemalang pada tahun 2018 sebesar 1.299.432 jiwa. Jumlah penduduk perempuan lebih besar dibandingkan jumlah penduduk laki-laki, ditunjukkan oleh rasio jenis kelamin yaitu sebesar 97,95 yang berarti dari sekitar 1000 penduduk perempuan, penduduk laki-laki sebesar 979 jiwa. Kecamatan Pemalang sebagai ibu kota kabupaten memiliki jumlah penduduk terbesar yaitu sebesar 178.391 atau sekitar 13,73 persen dari total penduduk Kabupaten Pemalang. Kecamatan Comal memiliki kepadatan tertinggi yaitu sebesar 3.361,67 yang artinya, setiap 1 Km<sup>2</sup> didiami oleh sekitar 3.362 orang. diikuti oleh Kecamatan Taman dan Petarukan.

**Ketenagakerjaan**

Pada Tahun 2018, terdapat 16.107 orang pencari kerja yang terdaftar di Dinas Tenaga Kerja dan Transmigrasi Kabupaten Pemalang. Dari total pencari kerja tersebut, sebesar 51,46 persennya adalah laki-laki. Jumlah pencari kerja laki-laki tersebut turun sebesar 1,24 persen dari tahun sebelumnya.

Dari sisi penawaran kerja, sebesar 14.525 lowongan pekerjaan telah dipenuhi. Yang terbesar berada pada

**Population**

*The population of Pemalang Regency in 2018 is 1. 299.432 people. The total female population is greater than the male population, indicated by the sex ratio of 97,95, which means that of about 1,000 female population, the male population is 979 male. District Pemalang as the capital district has the largest population, there are 178,391 people or about 13.73 percent of the total population Pemalang Regency. District Comal has the highest density, there are 3,361.67 which means, every 1 Km<sup>2</sup> is inhabited by about 3,362 people. Followed by Kecamatan Taman and Petarukan.*

**Employment**

*There are 16,107 job seekers registered in the Department of Manpower and Transmigration of Pemalang Regency in 2018. The 51,46 percent of the job seekers are male. The number of male job seekers down by 1,24 percent from last year.*

*From the supply side of work, 14,525 jobs have been fulfilled. The largest is in the Processing Industry, which*

## POPULATION AND EMPLOYMENT

Industri Pengolahan, yaitu sebesar 59,38 *amounted to 59.38 percent.*  
persen.

<https://pemalangkab.bps.go.id>

**3.1.1 KEPENDUDUKAN/POPULATION**

**Tabel 3.1.1 Jumlah Penduduk dan Laju Pertumbuhan Penduduk Menurut Kecamatan di Kabupaten Pemalang 2010, 2017, dan 2018**  
*Population and Population Growth Rate by District in Pemalang Regency, 2010, 2017, and 2018*

Kecamatan <i>District</i>	Jumlah Penduduk <i>Population</i>			Laju Pertumbuhan Penduduk per Tahun <i>Annual Population Growth Rate (%)</i>	
	2010	2017	2018	2010-2018	2017-2018
(1)	(2)	(3)	(4)	(5)	(6)
01 M o g a	62 107	63 633	63 770	0.33	0.22
02 Warungpring	37 841	38 974	39 085	0.41	0.28
03 Pulosari	54 526	56 036	56 196	0.38	0.29
04 B e l i k	102 197	104 750	105 008	0.34	0.25
05 Watukumpul	63 444	64 948	65 088	0.32	0.22
06 B o d e h	53 168	54 684	54 840	0.39	0.29
07 Bantarbolang	69 865	72 129	72 374	0.44	0.34
08 Randudongkal	94 735	97 799	98 130	0.44	0.34
09 Pemalang	173 870	178 037	178 391	0.32	0.20
10 T a m a n	158 379	162 147	162 483	0.32	0.21
11 Petarukan	143 294	147 186	147 548	0.37	0.25
12 Ampelgading	64 949	66 653	66 808	0.35	0.23
13 C o m a l	86 976	89 033	89 226	0.32	0.22
14 Ulujami	97 922	100 263	100 485	0.32	0.22
<b>Pemalang</b>	<b>1 263 273</b>	<b>1 296 272</b>	<b>1 299 432</b>	<b>0.35</b>	<b>0.24</b>

Sumber/ Source : Proyeksi Penduduk Kabupaten Pemalang

**Tabel 3.1.2 Jumlah Penduduk dan Rasio Jenis Kelamin Menurut Kecamatan di Kabupaten Pemalang, 2018**  
**Population and Sex Ratio by District in Pemalang Regency, 2018**

Kecamatan <i>District</i>	Jumlah Penduduk/ <i>Number of Population</i>			Rasio Jenis Kalamain <i>Sex Ratio</i>
	Laki-laki <i>Male</i>	Perempuan <i>Female</i>	Jumlah <i>Total</i>	
(1)	(2)	(3)	(4)	(5)
01. Moga	31 633	32 137	63 770	98.43
02. Warungpring	19 280	19 805	39 085	97.35
03. Pulosari	27 871	28 325	56 196	98.40
04. Belik	52 695	52 313	105 008	100.73
05. Watukumpul	32 378	32 710	65 088	98.99
06. Bodeh	27 245	27 595	54 840	98.73
07. Bantarbolang	34 858	37 516	72 374	92.92
08. Randudongkal	47 817	50 313	98 130	95.04
09. Pemalang	88 271	90 120	178 391	97.95
10. Taman	80 578	81 905	162 483	98.38
11. Petarukan	73 030	74 518	147 548	98.00
12. Ampelgading	32 875	33 933	66 808	96.88
13. Comal	44 369	44 857	89 226	98.91
14. Ulujami	50 092	50 393	100 485	99.40
<b>Jumlah/ <i>Total</i></b>	<b>642 992</b>	<b>656 440</b>	<b>1 299 432</b>	<b>97,95</b>
2017	641 572	654 700	1 296 272	97,99
2016	639 797	652 776	1 292 573	98,01
2015	637 858	650 708	1 288 566	98,02
2014	635 746	648 490	1 284 236	98,03

Sumber/ *Source* : Proyeksi Penduduk Kabupaten Pemalang

**Tabel 3.1.3 Jumlah dan Kepadatan Penduduk Menurut Kecamatan di Kabupaten Pemalang, 2018**  
**Table** *Population and Density by District in Pemalang Regency, 2018*

Kecamatan <i>District</i>	Luas (Km <sup>2</sup> ) <i>Line Area (km<sup>2</sup>)</i>	Banyaknya Penduduk <i>Number of Population</i>	Kepadatan Per Km <sup>2</sup> <i>Density per km<sup>2</sup></i>
(1)	(2)	(3)	(4)
01. Moga	41.41	63 770	1 539.97
02. Warungpring	26.31	39 085	1 485.56
03. Pulosari	87.52	56 196	642.09
04. Belik	124.54	105 008	843.17
05. Watukumpul	129.02	65 088	504.48
06. Bodeh	85.98	54 840	637.82
07. Bantarbolang	139.19	72 374	519.97
08. Randudongkal	90.32	98 130	1 086.47
09. Pemalang	101.93	178 391	1 750.13
10. Taman	67.41	162 483	2 410.37
11. Petarukan	81.29	147 548	1 815.08
12. Ampelgading	53.30	66 808	1 253.43
13. Comal	26.54	89 226	3 361.94
14. Ulujami	60.55	100 485	1 659.54
<b>Jumlah/ Total</b>	<b>1 115.30</b>	<b>1 299 432</b>	<b>1 165.09</b>
2017	1 115.30	1 296 272	1 162.25
2016	1 115.30	1 292 573	1 158,95
2015	1 115.30	1 288 566	1 155,34
2014	1 115.30	1 284 236	1 151,47

Sumber/ Source : Proyeksi Penduduk Kabupaten Pemalang

**Tabel 3.1.4 Jumlah Penduduk Menurut Kelompok Umur dan Jenis Kelamin di Kabupaten Pemalang, 2018**  
**Population by Age Group and Sex Ratio in Pemalang Regency, 2018**

Kelompok Umur <i>Age group</i>	Laki-laki / <i>Male</i>	Perempuan/ <i>Female</i>	Jumlah/ <i>Total</i>
(1)	(2)	(3)	(4)
0 – 4	54 879	53 266	108 145
5 – 9	59 509	55 651	115 160
10 – 14	61 276	56 380	117 656
15 – 19	59 743	55 239	114 982
20 – 24	52 498	50 774	103 272
25 – 29	44 736	45 865	90 601
30 – 34	41 318	44 823	86 141
35 – 39	42 398	46 479	88 877
40 – 44	43 350	45 212	88 562
45 – 49	41 451	43 769	85 220
50 – 54	37 382	41 191	78 573
55 – 59	32 950	35 899	68 849
60 – 64	27 671	28 230	55 901
65 – 79	19 093	19 933	39 026
70 – 74	11 851	14 584	26 435
75 +	12 887	19 145	32 032
<b>Jumlah/ <i>Total</i></b>	<b>642 992</b>	<b>656 440</b>	<b>1 299 432</b>
2017	641 572	654 700	1 296 272
2016	639 797	652 776	1 292 573
2015	637 858	650 708	1 288 566
2014	635 746	648 490	1 284 236

Sumber/ *Source* : Proyeksi Penduduk Kabupaten Pemalang



3.2 KETENAGAKERJAAN/*EMPLOYMENT*

**Tabel 3.2.1 Banyaknya Pencari Kerja yang Terdaftar Menurut Golongan Pokok Jabatan dan Jenis Kelamin di Kabupaten Pemalang, 2018**  
***Number of Registered Job Applicant by Position and Sex in Pemalang Regency , 2018***

	Golongan Pokok Jabatan <i>Position class</i>	Laki-laki <i>Male</i>	Perempuan <i>Female</i>	Jumlah <i>Total</i>
	(1)	(2)	(3)	(4)
1.	Tenaga profesional teknisi dan tenaga lain yang berhubungan dengan itu <i>Professional technician and others</i>	634	1 192	1 826
2.	Tenaga kepemimpinan dan tatalaksana <i>Leadership and Managerial</i>	0	0	0
3.	Tata usaha penjualan <i>Sale Administration</i>	163	903	1 066
4.	Tenaga TU yang berhubungan dengan itu <i>Connected Sale Administration</i>	249	1 393	1 642
5.	Tenaga usaha jasa <i>Service Administration</i>			
6.	Tenaga usaha pertanian, peternakan, perikanan dan perburuhan <i>Agriculture, Livestock, Fishery, Labour administration</i>	52	51	103
7.	Tenaga produksi , tenaga yang berhubungan dengan alat angkutan, pekerja kantor, dan tenaga pemasangan pesawat listrik dan pekerja lainnya <i>Production, Transportation Facility, Electricity, and Other</i>	6 719	4 751	11 470
8.	Pekerja Kasar	0	0	0
	<b>Jumlah/ Total</b>	<b>7 817</b>	<b>8 290</b>	<b>16 107</b>
	2017	7 915	7 625	15 565
	2016	7 803	6 638	14 441
	2015	7 041	6 034	13 075
	2014	6 316	6 010	12 326

Sumber/ Source : Dinas Tenaga Kerja Kabupaten Pemalang

**Tabel 3.2.2 Banyaknya Lowongan Kerja yang Telah Dipenuhi Menurut Lapangan Usaha di Kabupaten Pemalang, 2018**  
**Number of Placement of Worker by Industrial Origin in Pemalang Regency, 2018**

	Lapangan Usaha <i>Industrial Origin</i>	Banyaknya (orang) <i>Number of (people)</i>
	(1)	(2)
1.	<b>Pertanian, Kehutanan, Perkebunan dan Perikanan</b> <i>Agriculture, Forestry, Estate and Fishing</i>	0
2.	<b>Pertambangan dan Penggalian</b> <i>Mining and Excavation</i>	0
3.	<b>Industri Pengolahan</b> <i>Manufacturing Industry</i>	8 625
4.	<b>Listrik dan Air Minum</b> <i>Electricity and Water Supply</i>	370
5.	<b>Bangunan / Konstruksi</b> <i>Construction</i>	70
6.	<b>Perdagangan Besar, Eceran, Rumah Makan dan Hotel</b> <i>Wholesale, Retail Trade, Restaurant, Hotels</i>	3 840
7.	<b>Angkutan, Pergudangan dan Komunikasi</b> <i>Transportation, Warehousing and Communication</i>	120
8.	<b>Keuangan, Asuransi, Usaha Persewaan Bangunan dan Jasa Perusahaan</b> <i>Financing, Assurance, Real Estate and Business Services</i>	395
9.	<b>Jasa Sosial Kemasyarakatan dan Perorangan</b> <i>Community, Social, Personal Services</i>	550
10.	<b>Kegiatan yang belum jelas batasannya</b> <i>Unclear Activity</i>	555
	<b>Jumlah/ Total</b>	<b>14 525</b>
	2017	7 798
	2016	8 874
	2015	9 044
	2014	4 060

Sumber/ Source : Dinas Tenaga Kerja Kabupaten Pemalang

**Tabel 3.2.3 Banyaknya Pencari Kerja yang Sudah Memperoleh Pekerjaan Menurut Tingkat Pendidikan di Kabupaten Pemalang, 2018**  
***Number of Registered Job Applicant by Educational Level in Pemalang Regency, 2018***

	Tingkat Pendidikan <i>Educational Level</i>	Pencari Kerja <i>Job Applicant</i>	Memperoleh Pekerjaan <i>Registered Job Applicant</i>
	(1)	(2)	(3)
1.	Tidak Sekolah <i>Not Attending School</i>	0	0
2.	Sekolah Dasar <i>Primary Schools</i>	128	130
3.	S L T P <i>Junior High Schools</i>	1 054	931
4.	S L T A <i>Senior High Schools</i>	12 850	9 051
5.	Akademi / Sarjana Muda <i>Bachelor</i>	538	35
6.	Sarjana <i>University Graduated</i>	1 537	430
	<b>Jumlah/ Total</b>	<b>16 107</b>	<b>10 577</b>
	2017	15 565	7 798
	2016	14 441	8 874
	2015	13 075	9 044
	2014	12 326	4 060

Sumber/ Source : Dinas Tenaga Kerja Kabupaten Pemalang

**Tabel 3.2.4 Banyaknya Pencari Kerja yang Terdaftar Menurut Bulan dan Jenis Kelamin di Kabupaten Pemalang, 2018**  
**Table** **Number of Registered Job Applicant by Month and Sex in Pemalang Regency, 2018**

Bulan Month	Laki-laki Male	Perempuan Female	Jumlah Total
(1)	(2)	(3)	(4)
1. Januari/ January	473	467	940
2. Februari/ February	359	316	675
3. Maret/ March	365	422	787
4. April/ April	345	340	685
5. Mei / May	925	1 130	2 055
6. Juni / June	891	1 057	1 948
7. Juli/ July	1 668	1 546	3 214
8. Agustus/ August	704	681	1 385
9. September/ September	652	761	1 413
10. Oktober/ October	490	561	1 051
11. November/ November	431	435	866
12. Desember/ December	514	574	1 088
Jumlah/ Total	7 817	8 290	16 107
2017	7 939	7 626	15 565
2016	7 803	6 638	14 441
2015	7 041	6 034	13 075
2014	6 316	6 010	12 326

Sumber/ Source : Dinas Tenaga Kerja Kabupaten Pemalang

**Tabel 3.2.5 Banyaknya Pencari Kerja yang Terdaftar Menurut Tingkat Pendidikan dan Jenis Kelamin di Kabupaten Pemalang, 2018**  
**Table** **Number of Registerd Job Applicant by Educational Level and Sex in Pemalang Regency, 2018**

Bulan Month	Tidak Tamat SD Not completed in primary school		SD Primary School		SLTP Junior High School		SLTA Senior High School	
	L/ M	P/ F	L/ M	P/ F	L/ M	P/ F	L/ M	P/ F
(1)	(2)	(3)	(4)	(5)	(6)	(7)	(8)	(9)
1. Januari/ January	0	0	3	2	28	55	396	344
2. Februari/ February	0	0	4	3	24	81	294	183
3. Maret/ March	0	0	3	11	40	121	278	217
4. April/ April	0	0	4	4	30	74	188	115
5. Mei / May	0	0	1	5	15	21	879	1 057
6. Juni / June	0	0	0	4	24	41	990	1 832
7. Juli / July	0	0	6	13	44	109	1 572	1 248
8. Agustus/ August	0	0	7	11	27	63	648	554
9. September/ September	0	0	2	5	22	59	542	483
10. Oktober/ October	0	0	3	15	22	52	409	367
11. November/ November	0	0	1	8	30	50	367	316
12. Desember/ December	0	0	1	12	22	34	317	235
<b>Jumlah/ Total</b>	<b>0</b>	<b>0</b>	<b>35</b>	<b>93</b>	<b>328</b>	<b>760</b>	<b>6 880</b>	<b>6 951</b>
<b>2017</b>	<b>1</b>	<b>0</b>	<b>35</b>	<b>57</b>	<b>290</b>	<b>380</b>	<b>7 085</b>	<b>6 060</b>
<b>2016</b>	<b>11</b>	<b>3</b>	<b>96</b>	<b>67</b>	<b>307</b>	<b>485</b>	<b>6 885</b>	<b>5 219</b>
<b>2015</b>	<b>0</b>	<b>0</b>	<b>65</b>	<b>53</b>	<b>321</b>	<b>514</b>	<b>5 220</b>	<b>4 043</b>
<b>2014</b>	<b>0</b>	<b>0</b>	<b>65</b>	<b>53</b>	<b>321</b>	<b>514</b>	<b>5 220</b>	<b>4 043</b>

Sumber/ Source : Dinas Tenaga Kerja Kabupaten Pemalang

**Tabel 3.2.5 Banyaknya Pencari Kerja yang Terdaftar Menurut Tingkat Pendidikan dan Jenis Kelamin di Kabupaten Pemalang, 2018**  
**Table** **Number of Registered Job Applicant by Educational Level and Sex in Pemalang Regency, 2018**

Bulan Month	Lanjutan/ Continued					
	Sarjana Muda Bachelor		Sarjana University Graduated		Jumlah Total	
	L/ M	P/ F	L/ M	P/ F	L/ M	P/ F
(1)	(10)	(11)	(12)	(13)	(14)	(15)
1. Januari/ January	10	22	36	44	473	467
2. Februari/ February	12	20	25	29	359	316
3. Maret/ March	13	21	31	53	365	423
4. April/ April	7	16	116	131	345	340
5. Mei / May	5	17	25	30	925	1 130
6. Juni / June	4	2	28	37	1 046	1 916
7. Juli/ July	7	62	39	114	1 668	1 546
8. Agustus/ August	3	17	19	36	704	681
9. September/ September	29	96	57	118	652	761
10. Oktober/ October	17	42	39	85	490	561
11. November/ November	3	18	30	43	431	435
12. Desember/ December	31	62	143	231	514	574
<b>Jumlah/ Total</b>	<b>141</b>	<b>395</b>	<b>588</b>	<b>951</b>	<b>7 972</b>	<b>9 150</b>
<b>2017</b>	<b>156</b>	<b>535</b>	<b>373</b>	<b>593</b>	<b>7 940</b>	<b>7 625</b>
<b>2016</b>	<b>141</b>	<b>364</b>	<b>363</b>	<b>500</b>	<b>7 803</b>	<b>6 638</b>
<b>2015</b>	<b>188</b>	<b>547</b>	<b>522</b>	<b>853</b>	<b>6 316</b>	<b>6 010</b>
<b>2014</b>	<b>188</b>	<b>547</b>	<b>522</b>	<b>853</b>	<b>6 316</b>	<b>6 010</b>

Sumber/ Source : Dinas Tenaga Kerja Kabupaten Pemalang

**Tabel**  
**Table** 3.2.6

**Jumlah Penduduk Berumur 15 Tahun Keatas Menurut Jenis Kegiatan Selama Seminggu yang Lalu dan Jenis Kelamin di Kabupaten Pemalang, 2018**  
**Population Aged 15 Years and Over by Type of Activity During The Previous Week and Sex in Pemalang Regency, 2018**

Kegiatan Utama <i>Main Activity</i>	Jenis Kelamin/Sex		
	Laki-laki <i>Male</i>	Perempuan <i>Female</i>	Jumlah <i>Total</i>
(1)	(2)	(3)	(4)
<b>Angkatan Kerja/<i>Economically Active</i></b>	<b>380 950</b>	<b>240 558</b>	<b>621 508</b>
Bekerja/ <i>Working</i>	355 725	227 170	582 895
Pengangguran Terbuka/ <i>Unemployment</i>	25 225	13 388	38 613
<b>Bukan Angkatan Kerja <i>Economically Inactive</i></b>	<b>85 834</b>	<b>248 646</b>	<b>334 480</b>
Sekolah/ <i>Attending School</i>	37 714	40 174	77 888
Mengurus Rumah Tangga/ <i>Housekeeping</i>	24 228	189 721	213 949
Lainnya/ <i>Others</i>	23 892	18 751	42 643
<b>Jumlah/<i>Total</i></b>	<b>466 784</b>	<b>489 204</b>	<b>955 988</b>
<b>Tingkat Partisipasi Angkatan Kerja <i>Economically Active Participation Rate</i></b>	<b>81.61</b>	<b>49.17</b>	<b>65.01</b>
<b>Tingkat Pengangguran/<i>Unemployment Rate</i></b>	<b>6.62</b>	<b>5.57</b>	<b>6.21</b>

Sumber: Survei Angkatan Kerja Nasional Agustus  
Source: August National Labor Force Survey

**Tabel**  
**Table** 3.2.7

**Jumlah Penduduk Berumur 15 Tahun Ke Atas Menurut Pendidikan Tertinggi yang Ditamatkan dan Jenis Kegiatan Selama Seminggu yang Lalu di Kabupaten Pemalang, 2018**  
**Population Aged 15 Years and Over by Educational Attainment and Type of Activity During The Previous Week in Pemalang Regency, 2018**

Pendidikan Tertinggi yang Ditamatkan <i>Educational Attainment</i>	Angkatan Kerja/ <i>Economically Active</i>			Bukan Angkatan Kerja <i>Economically Inactive</i>
	Bekerja <i>Working</i>	Pengangguran Terbuka <i>Unemployment</i>	Jumlah Total	
(1)	(2)	(3)	(4)	(5)
Tidak punya ijazah/ <i>don't have a diploma</i>	125 981	2 518	128 499	...
Sekolah Dasar/ <i>Primary School</i>	208 784	6 861	215 645	...
Sekolah Menengah Pertama/ <i>Junior High School</i>	108 266	9 783	118 049	...
Sekolah Menengah Atas/ <i>Senior High School</i>	62 816	668	63 484	...
Sekolah Menengah Atas Kejuruan/ <i>Vacational Senior High School</i>	48 614	15 129	63 743	...
Diploma I/II/III/Akademi Diploma I/II/III/Academy	2 852	0	2 852	...
Universitas/ <i>University</i>	25 582	3 654	29 236	...
<b>Jumlah/Total</b>	<b>582 895</b>	<b>38 613</b>	<b>621 508</b>	<b>334 480</b>

Sumber: Survei Angkatan Kerja Nasional Agustus  
Source: August National Labor Force Survey



**Jumlah Penduduk Berumur 15 Tahun Keatas yang Bekerja Selama Seminggu yang Lalu Menurut Kelompok Umur dan Jenis Kelamin di Kabupaten Pemalang, 2018**  
**Population Aged 15 Years and Over Who Worked During the Previous Week by Age Group and Sex in Pemalang Regency, 2018**

Kelompok Umur <i>Age Group</i>	Jenis Kelamin/Sex		
	Laki-laki <i>Male</i>	Perempuan <i>Female</i>	Jumlah <i>Total</i>
(1)	(2)	(3)	(4)
15 - 19	8 022	5 874	13 896
20 - 24	33 989	19 587	53 576
25 - 29	41 841	23 086	64 927
30 - 34	38 617	21 758	60 375
35 - 39	38 652	20 301	58 953
40 - 44	40 679	26 073	66 752
45 - 49	39 225	28 784	68 009
50 - 54	34 353	21 968	56 321
55 - 59	29 958	20 165	50 123
60 +	50 389	39 574	89 963
<b>Jumlah/Total</b>	<b>355 725</b>	<b>227 170</b>	<b>582 895</b>

Sumber: Survei Angkatan Kerja Nasional Agustus  
 Source: August National Labor Force Survey

**Tabel**  
**Table**

3.2.9

**Jumlah Penduduk Berumur 15 Tahun Ke Atas yang Bekerja Selama Seminggu yang Lalu Menurut Lapangan Pekerjaan Utama dan Jenis Kelamin di Kabupaten Pemalang, 2018**  
**Population Aged 15 Years and Over Who Worked During the Previous Week by Main Industry and Sex in Pemalang Regency, 2018**

Lapangan Pekerjaan Utama <sup>1</sup> <i>Main Industry</i> <sup>1</sup>	Jenis Kelamin/Sex		
	Laki-laki <i>Male</i>	Perempuan <i>Female</i>	Jumlah <i>Total</i>
(1)	(2)	(3)	(4)
1	97 819	52 702	150 521
2	3 592		3 592
3	73 807	45 912	119 719
4	1 029	619	1 648
5	52 873	1 310	54 183
6	52 288	58 307	110 595
7	16 795	1 657	18 452
8	9 805	4 642	14 447
9	47 717	62 021	109 738
<b>Jumlah/Total</b>	<b>355 725</b>	<b>227 170</b>	<b>582 895</b>

Keterangan/Note: <sup>1</sup>1 Pertanian, Kehutanan, Perburuan, dan Perikanan/*Agriculture, Forestry, Hunting, and Fisheries*2 Pertambangan dan Penggalian/*Mining and Quarrying*3 Industri Pengolahan/*Manufacturing Industry*4 Listrik, Gas, dan Air/*Electricity, Gas, and Water*5 Bangunan/*Construction*6 Perdagangan Besar, Eceran, Rumah Makan, dan Hotel/*Wholesale Trade, Retail Trade, Restaurants, and Hotels*7 Angkutan, Pergudangan, dan Komunikasi/*Transportation, Warehousing, and Communication*

8 Keuangan, Asuransi, Usaha Persewaan Bangunan, Tanah, dan Jasa

Perusahaan/*Financial, Insurance, Real Estate, and Business Services and Business Service*9 Jasa Kemasyarakatan, Sosial, dan Perorangan/*Community, Social, and Personal Services*

Sumber: Survei Angkatan Kerja Nasional Agustus

Source: August National Labor Force Survey

**Jumlah Penduduk Berumur 15 Tahun Ke Atas yang  
Bekerja Selama Seminggu yang Lalu Menurut Status  
Pekerjaan Utama dan Jenis Kelamin di Kabupaten**

**Tabel 3.2.10** **Pemalang, 2018**  
**Table** **Population Aged 15 Years and Over Who Worked During  
the Previous Week by Main Employment Status and Sex in  
Pemalang Regency, 2018**

Status Pekerjaan Utama <i>Employment Status</i>	Main	Jenis Kelamin/Sex		
		Laki-laki <i>Male</i>	Perempuan <i>Female</i>	Jumlah <i>Total</i>
(1)		(2)	(3)	(4)
Berusaha sendiri <i>Own account worker</i>		86 144	68 223	154 367
Berusaha dibantu buruh tidak tetap/buruh tak dibayar <i>Employer assisted by temporary worker/unpaid worker</i>		52 773	40 721	93 494
Berusaha dibantu buruh tetap/buruh dibayar <i>Employer assisted by permanent worker/paid worker</i>		21 900	6 924	28 824
Buruh/Karyawan/Pegawai <i>Regular employee</i>		113 854	53 221	167 075
Pekerja bebas <i>Casual employee</i>		68 798	17 319	86 117
Pekerja keluarga/tak dibayar <i>Family worker/unpaid worker</i>		12 256	40 762	53 018
<b>Jumlah/Total</b>		<b>355 725</b>	<b>227 170</b>	<b>582 895</b>

Sumber: Survei Angkatan Kerja Nasional Agustus  
Source: August National Labor Force Survey

Rekapitulasi Registrasi Calon Tenaga Kerja Indonesia  
Kabupaten Pemalang Berdasarkan Sektor dan Negara  
Penempatan , 2018

**Tabel** 3.2.11  
**Table**

***Number of Prospective Workforce of Pemalang Regency  
by Sector and Destination State, 2018***

Negara Penempatan <i>Destination State</i>	Sektor/Sector		
	Formal	Informal	Jumlah <i>Total</i>
(1)	(2)	(3)	(4)
01. Brunei Darussalam	3	0	3
02. Hongkong	0	25	25
03. Jepang <i>Japan</i>	...	...	44
04. Korea Selatan <i>South Korea</i>	...	...	8
05. Malaysia	106	2	108
06. Singapura <i>Singapore</i>	0	15	15
07. Taiwan	130	21	151
<b>Jumlah/Total</b>	<b>239</b>	<b>63</b>	<b>354</b>

Sumber: Dinas Tenaga Kerja Kabupaten Pemalang

Source: Dinas Tenaga Kerja Kabupaten Pemalang

**Tabel 3.2.12** Rekapitulasi Registrasi Calon Tenaga Kerja Indonesia Kabupaten Pemalang Sektor Formal Berdasarkan Jenis Kelamin dan Negara Penempatan, 2018  
**Table** *Number of Prospective Workforce in Formal Sector of Pemalang Regency by Sex and Destination State, 2018*

Negara Penempatan <i>Destination State</i>	Jenis Kelamin/ Sex		
	Laki-laki <i>Male</i>	Perempuan <i>Female</i>	Jumlah <i>Total</i>
(1)	(2)	(3)	(4)
01. Brunei Darussalam	3	0	3
02. Hongkong	0	0	0
03. Jepang <i>Japan</i>	...	...	...
04. Korea Selatan <i>South Korea</i>	...	...	...
05. Malaysia	33	73	106
06. Singapura <i>Singapore</i>	0	0	0
07. Taiwan	129	1	130
<b>Jumlah/Total</b>	<b>165</b>	<b>74</b>	<b>239</b>

Sumber: Dinas Tenaga Kerja Kabupaten Pemalang

Source: Dinas Tenaga Kerja Kabupaten Pemalang

Keterangan/annotation : registrasi berstatus registrasi dan selesai registrasi

Rekapitulasi Registrasi Calon Tenaga Kerja Indonesia  
Kabupaten Pemalang Sektor Informal Berdasarkan Jenis  
Kelamin dan Negara Penempatan , 2018

**Tabel 3.2.13**  
**Table**

*Number of Prospective Workforce in Informal Sector of  
Pemalang Regency by Sex and Destination State, 2018*

Negara Penempatan <i>Destination State</i>	Jenis Kelamin/ Sex		
	Laki-laki <i>Male</i>	Perempuan <i>Female</i>	Jumlah <i>Total</i>
(1)	(2)	(3)	(4)
01. Brunei Darussalam	0	0	0
02. Hongkong	0	25	25
03. Jepang <i>Japan</i>	...	...	...
04. Korea Selatan <i>South Korea</i>	...	...	...
05. Malaysia	0	2	2
06. Singapura <i>Singapore</i>	0	15	15
07. Taiwan	0	21	21
<b>Jumlah/Total</b>	<b>0</b>	<b>63</b>	<b>63</b>

Sumber: Dinas Tenaga Kerja Kabupaten Pemalang

Source: Dinas Tenaga Kerja Kabupaten Pemalang

# Perbandingan Jumlah Sekolah, Guru, dan Murid SD Negeri dan SD Swasta

*Comparison between School, Teacher and Pupil*

2018



## SD Negeri

718	Sekolah
5 944	Guru
128 119	Murid

## SD Swasta

26	Sekolah
215	Guru
4 793	Murid





**PENJELASAN TEKNIS****TECHNICAL NOTES**

- |  |  |
|--|--|
| <p>1. Tidak/belum pernah sekolah adalah mereka yang tidak pernah atau belum pernah terdaftar dan tidak pernah atau belum pernah aktif mengikuti pendidikan di suatu jenjang pendidikan formal. Termasuk juga yang tamat/belum tamat taman kanak-kanak tetapi tidak melanjutkan ke sekolah dasar.</p> | <p>1. <i>Not/never attending school is someone who has never attended or never been registered in a formal education, such as primary, secondary, and tertiary education. Those who just completed kindergarten are considered as never attended school.</i></p> |
| <p>2. Masih bersekolah adalah mereka yang terdaftar dan aktif mengikuti pendidikan formal dan nonformal (Paket A, B, atau C), baik pendidikan dasar, menengah maupun pendidikan tinggi. Bagi mahasiswa yang sedang cuti dianggap masih bersekolah.</p>   | <p>2. <i>Attending school is someone who is currently attending primary, secondary, or tertiary education, including package A, package B, or package C. College student who postpones his/her study is considered as attending school.</i></p>                  |
| <p>3. Tidak bersekolah lagi adalah mereka yang pernah terdaftar dan aktif mengikuti pendidikan di suatu jenjang pendidikan formal dan nonformal (Paket A, B, atau C), tetapi pada saat pencacahan tidak lagi terdaftar dan tidak aktif mengikuti pendidikan.</p>                                     | <p>3. <i>Not attending school anymore is someone who had enrolled and participated in formal and non-formal education in the past including package A, package B, or package C, but currently does not attend school.</i></p>                                    |
| <p>4. Tamat sekolah adalah menyelesaikan pelajaran yang ditandai dengan lulus ujian akhir pada kelas atau tingkat terakhir suatu jenjang pendidikan di sekolah</p>   | <p>4. <i>Completed particular level of education is someone who has completed particular level of education in private or public school and accepting graduation</i></p>   |

negeri maupun swasta dengan mendapatkan tanda tamat belajar/ijazah. Seseorang yang belum mengikuti pelajaran pada kelas tertinggi tetapi telah mengikuti ujian akhir dan lulus dianggap tamat sekolah.

*certificate. Someone who has never attended the highest grade but passed the final exam is considered as completed particular level of education.*

5. Dapat membaca dan menulis artinya dapat membaca dan menulis kata-kata/kalimat sederhana dengan suatu aksara tertentu.

5. *Able to read and write is the ability to read and write at least a simple sentence in any letter of alphabets.*

6. Jalur Pendidikan di Indonesia terdiri atas 1) pendidikan formal, 2) pendidikan nonformal, dan 3) pendidikan informal yang ketiganya dapat saling melengkapi dan memperkaya (Undang-Undang No. 20 Tahun 2013 tentang Sistem Pendidikan Nasional).

6. *The Education System in Indonesia consists of 1) a formal education, 2) non-formal education, and 3) informal education that all three can be complementary and enriching (Law No. 20 Year 2013 about The National Education System).*

7. Jenjang Pendidikan Formal terdiri atas pendidikan dasar, pendidikan menengah, dan pendidikan tinggi. Jenis pendidikan yang diajarkan mencakup pendidikan umum, kejuruan, akademik, profesi, vokasi, keagamaan, dan khusus.

7. *The Formal Education Level consists of primary education, secondary education, and high education. The kind of education that taught consists of general education, vocational, academic, professional, religious, and specific education.*

a. Pendidikan Dasar berbentuk Sekolah Dasar (SD) dan Madrasah Ibtidaiyah (MI) atau bentuk lain yang sederajat serta Sekolah Menengah Pertama

a. *The Primary Education consists of Elementary School and Islamic Elementary School or other equivalent forms and*

- (SMP) dan Madrasah Tsanawiyah (MTs), atau bentuk lain yang sederajat.
- b. Pendidikan Menengah berbentuk Sekolah Menengah Atas (SMA), Madrasah Aliyah (MA), Sekolah Menengah Kejuruan (SMK), dan Madrasah Aliyah Kejuruan (MAK), atau bentuk lain yang sederajat.
- c. Pendidikan Tinggi merupakan jenjang pendidikan setelah pendidikan menengah yang mencakup program pendidikan diploma, sarjana, magister, spesialis, dan doktor yang diselenggarakan oleh perguruan tinggi. Perguruan tinggi dapat berbentuk akademi, politeknik, sekolah tinggi, institut, atau universitas.
8. Rumah Sakit adalah tempat pemeriksaan dan perawatan kesehatan, biasanya berada di bawah pengawasan dokter/tenaga medis, yang melayani penderita yang sakit untuk berobat rawat jalan atau rawat inap.
9. Rumah Sakit Bersalin adalah rumah sakit khusus untuk persalinan, dilengkapi pelayanan spesialis pemeriksaan kehamilan, persalinan, rawat inap dan rawat jalan ibu dan
- Junior High School and MTs, or other equivalent forms.*
- b. The Secondary Education consists of the senior high school, MA, Vocational School, and Vocational Madrasah Aliyah, or other equivalent forms.*
- c. The High Education consists of the education level after the secondary education that consists of diplomas, bachelor, master, specialist, and doctoral degrees that are held by the college. The colleges can be academy, polytechnic, high school, institute, or university.*
8. *Hospital is a place for health check, usually controlled/supervised by doctors/medical personnel to serve the ill patients to get outpatient or inpatient treatment services.*
9. *Maternity Hospital is a specialized hospital for childbirth, has specialist inspection service to pregnancy, childbirth, hospitalization and*

anak yang berada di bawah pengawasan dokter spesialis kandungan.

*outpatient for mothers and children that is under the supervision of an obstetrician.*

10. Rumah Bersalin adalah sarana pelayanan kesehatan dengan izin sebagai rumah bersalin, dilengkapi pelayanan pemeriksaan kehamilan, persalinan serta pemeriksaan ibu dan anak yang berada di bawah pengawasan bidan senior.

10. *Maternity House is health care facility with a license as a maternity house, equipped with prenatal care, childbirth and examination of mothers and children which is under the supervision of a senior midwife.*

11. Poliklinik adalah sarana kesehatan yang dipakai untuk pelayanan berobat jalan, biasanya berada di bawah pengawasan dokter/tenaga medis.

11. *Polyclinic is a health facility in which to get outpatient services, usually under the control of doctor/medical personnel.*

12. Puskesmas (Pusat Kesehatan Masyarakat) adalah unit pelaksana teknis dinas kesehatan kabupaten/kota yang mempunyai fungsi utama sebagai penyelenggara pelayanan kesehatan tingkat pertama. Wilayah kerja puskesmas maksimal adalah satu kecamatan dan untuk dapat menjangkau wilayah kerjanya, puskesmas mempunyai jaringan pelayanan yang meliputi unit Puskesmas Pembantu (Pustu), unit Puskesmas Keliling (Puskel), dan unit bidan desa/komunitas (Peraturan Menteri Kesehatan RI No. 75 Tahun 2014 Tentang Pusat Kesehatan Masyarakat).

12. *Public Health Center is technical implementation unit of regency health department that have the primary function as a first-level health care providers. The working area standard of public health center is one district and to reach their working areas, public health centers have a service network covering subsidiary of public health center, mobile public health center units, and midwife units (Regulation of the Minister of Health of Indonesia Number 75 Year 2014 about Public Health Center).*

13. Apotek adalah suatu tempat tertentu yang digunakan untuk melakukan pekerjaan kefarmasian, dan penyaluran/penjualan obat atau bahan farmasi dan perbekalan kesehatan lainnya kepada masyarakat yang dikelola oleh tenaga apoteker (Peraturan Menteri Kesehatan RI No. 1332 Tahun 2002 Tentang Perubahan Atas Peraturan Menteri Kesehatan RI No. 922/MENKES/PER/X/1993 Tentang Ketentuan dan Tata Cara Pemberian Izin Apotek).
  14. Imunisasi adalah memasukkan kuman atau racun penyakit tertentu yang sudah dilemahkan (vaksin) ke dalam tubuh dengan cara disuntik atau diminum (diteteskan dalam mulut) dengan maksud agar terjadi kekebalan tubuh terhadap penyakit tersebut.
  15. Keluhan kesehatan adalah keadaan seseorang yang mengalami gangguan kesehatan atau kejiwaan, baik karena penyakit akut, penyakit kronis, kecelakaan, kriminal, atau hal lain.
  16. Mengobati sendiri adalah upaya oleh anggota rumah tangga/keluarga dengan melakukan pengobatan
13. *Pharmacy is a specific place that is used for pharmaceutical jobs, and distribution/sale of drugs/pharmaceuticals and other medical supplies to people that are administered by trained pharmacist (Regulation of the Minister of Health of Indonesia Number 1332 Year 2002 about the Changes of Regulation of the Minister of Health of Indonesia Number 922/MENKES/PER/X/1993 about Pro-vision and Procedures for Administration of Licensed Pharmacies).*
  14. *Immunization is putting enervated microbe of a certain disease into human body by injection or drinking (dropping into mouth) to make the body immune to that disease.*
  15. *Health complaint is a condition where a person has health or mental problems because of acute illness, chronically illness, accident, crimes, or others.*
  16. *Self treatment is an effort of household members/family to have a health treatment by themselves*

sendiri tanpa datang ke tempat fasilitas kesehatan atau memanggil dokter/petugas kesehatan ke rumahnya (misal minum obat modern, jamu, kerokan, kompres, kop, pijat) agar sembuh atau menjadi lebih ringan keluhan kesehatannya.

17. BCG (*Bacillus Calmette Guerin*) merupakan vaksinasi untuk mencegah penyakit TBC, diberikan pada bayi baru lahir atau anak, dengan suntikan pada kulit pangkal lengan atas. Bekas suntikan kemudian akan membentuk tonjolan kecil jaringan parut pada kulit lengan atas. Suntikan BCG diberikan kepada anak sebanyak 1 kali.

18. DPT (*Difteri, Pertusis, Tetanus*) merupakan vaksin untuk mencegah penyakit Difteri, Pertusis, dan Tetanus yang diberikan pada bayi berumur 3 bulan ke atas, dengan suntikan pada paha, diulang 1 bulan dan 2 bulan kemudian, sehingga suntikan imunisasi DPT lengkap pada balita berjumlah 3 kali (kadang-kadang selang waktu antar suntikan bisa lebih dari 1 bulan).

*without visiting health facilities or a doctor/health personnel (for instance, by taking modern medicine, herb medicine, chief with a coin, compress, cupping suction, massage) in order to recover from illness or reduce the health complaint..*

17. *BCG (Bacillus Calmette Guerin) is a vaccine to prevent TBC disease, given to newborns or children, by injection at the base of the skin of the upper arm. Injection site will form little bumps of scar tissue in the skin of the upper arm. BCG injections given to children 1 times.*

18. *DPT (Diphtheria, Pertussis, Tetanus) is a vaccine to prevent the diphtheria, pertussis, and tetanus disease, given to infants aged 3 months and above, with a shot in the thigh, repeated one month and two months later, so that the complete DPT immunization shots at toddler totaling 3 times (sometimes the time interval between injections can be more than 1 month).*

19. Luas lantai adalah luas lantai yang ditempati dan digunakan untuk keperluan sehari-hari (sebatas atap).
20. Status penguasaan bangunan tempat tinggal milik sendiri adalah jika tempat tinggal tersebut pada waktu pencacahan betul-betul sudah milik kepala rumah tangga atau salah seorang anggota rumah tangga. Rumah yang dibeli secara angsuran melalui kredit bank atau rumah dengan status sewa beli dianggap rumah milik sendiri.
21. Peristiwa tindak pidana yang dilaporkan ialah setiap peristiwa yang diterima kepolisian dari laporan masyarakat, atau peristiwa dimana pelakunya tertangkap tangan oleh kepolisian.
22. Jumlah tindak pidana menggambarkan jumlah kasus tindak pidana yang terjadi pada kurun waktu tertentu.
23. Bencana Alam adalah peristiwa atau serangkaian peristiwa yang mengancam dan mengganggu kehidupan/penghidupan masyarakat yang disebabkan oleh faktor alam antara lain berupa gempa bumi, tsunami, gunung meletus, banjir, kekeringan, angin topan, dan tanah
19. *Floor area is the total area which is occupied and utilized daily.*
20. *Own ownership property status is a status of dwelling occupied belongs to the head of household or one of the household member. Houses bought through bank credit or houses with leasing status were also categorized as an own property.*
21. *Reported crime incidence includes all criminal cases reported and received by police office, and all crimes caught by police.*
22. *Crime total refers to the number of criminal cases occurring during a given period.*
23. *Natural Disaster is an event or series of events that threaten and disrupt the lives and livelihoods caused by natural factors such as: earthquake, tsunami, volcanic eruption, flood, flash flood, drought, typhoon/cyclone, and*

longsor sehingga mengakibatkan kerugian materi maupun non-materi.

*landslide so it can lead to result in loss of material and non-material.*

24. Korban meninggal adalah orang yang dilaporkan tewas atau meninggal dunia akibat bencana.

24. *Fatality is a person reported killed or death in the wake of a disaster.*

25. Korban hilang adalah orang yang dilaporkan hilang atau tidak ditemukan atau tidak diketahui keberadaannya setelah terjadi bencana.

25. *Missing person is a person reported missing or who cannot be located or who cannot be accounted for in the wake of a disaster.*

26. Korban luka/sakit adalah orang yang mengalami luka-luka atau sakit, dalam keadaan luka ringan, luka sedang maupun luka parah/berat, baik yang berobat jalan maupun rawat inap.

26. *Casualty is a person suffering injury or illness, in a state of light injury, moderate injury, or heavy injury, which in undergoing treatment as either an outpatient or inpatient.*

27. Rusak Berat adalah kriteria kerusakan yang mengakibatkan bangunan roboh atau sebagian besar komponen struktur rusak.

27. *Severely damaged is the criteria of damage that resulted most buildings collapsed or damaged its structural components.*

28. Rusak sedang adalah kriteria kerusakan yang mengakibatkan sebagian kecil komponen struktur rusak, dan komponen penunjang rusak namun bangunan masih tetap berdiri.

28. *Damaged is the criteria of damage that resulted defective fraction of structural components and supporting components damaged, but the building still stands.*



29. Rusak ringan adalah kriteria kerusakan yang mengakibatkan sebagian komponen struktur retak (struktur masih bisa digunakan) dan bangunan masih tetap berdiri.
30. Penduduk miskin adalah penduduk yang memiliki rata-rata pengeluaran per kapita per bulan di bawah Garis Kemiskinan.
31. Garis Kemiskinan Makanan (GKM) merupakan nilai pengeluaran kebutuhan minimum makanan yang disetarakan dengan 2.100 kkalori per kapita per hari. Garis Kemiskinan Non-Makanan (GKNM) adalah kebutuhan minimum untuk perumahan, sandang, pendidikan, kesehatan, dan kebutuhan dasar lainnya.
29. *Lightly damaged is the criteria of damage that resulted partially cracked structural components, but the structure still can be used and the building still stands.*
30. *A person whose expenditure per capita per month is below the poverty line is considered to be poor.*
31. *The Food Poverty Line refers to the daily minimum requirement of 2,100 kcal per capita per day. The Non-Food Poverty Line refers to the minimum requirement for household necessities for clothing, education, health, and other basic individual needs.*



**ULASAN****DESCRIPTION****Pendidikan dan Kebudayaan**

Penduduk yang bersekolah selama Tahun 2018 secara umum mengalami penurunan dari periode sebelumnya. hal ini dapat terlihat dari banyaknya murid yang tercatat pada Dinas Pendidikan dan Kebudayaan Kabupaten Pemalang. Jumlah murid mengalami penurunan di sebagian besar tingkat pendidikan kecuali SD Swasta, Madrasah Ibtidaiyah, SLTP Swasta, SLTA Negeri dan Taman Kanak-kanak yang justru mengalami peningkatan. Penyediaan sarana fisik dan tenaga guru yang memadai sangat diperlukan dalam menunjang pendidikan. Dalam tiga tahun terakhir jumlah sekolah mengalami peningkatan dengan jumlah guru yang mengalami penurunan.

**Kesehatan**

Pada Tahun 2018 jumlah rumah sakit umum tercatat sebanyak 7 buah. Fasilitas kesehatan di kabupaten Pemalang didukung oleh tersedianya pusat kesehatan masyarakat (puskesmas) sebanyak 25 puskesmas dan 62 puskesmas pembantu yang tersebar di beberapa kecamatan. Fasilitas kesehatan lainnya adalah apotik, toko obat, distributor obat tradisional yang tersebar di seluruh wilayah kecamatan, merupakan sarana

**Education and Culture**

*Population that attending school is generally tend to increase from previous year. It can be indicated from number of pupils that noted at Dinas Pendidikan dan Kebudayaan Pemalang Regency. Number of pupil decrease in part of majority at education level except Primarl Private School, Madrasah Ibtidaiyah, Junior Private High School, Senior State High School and Klndergarden is increase. The provision of fysical facility and teacher that is available very needed to suporingt education. In the last three years, number of school increased, but number of teacher were decreased.*

**Health**

*Number of General Hospital noted as 7 (seven) hospital at 2018. Health facility in Pemalang Regency is suported by available of small people health center as much as 25 puseksmas and 62 puskesmas pembantu that spread among district. Other health facility is pharmacy, drug store, traditional drug distribution that spread in all district is drug provider who is reached by people. Pemalang Regency at 2018 have 114*

penyedia obat yang mudah dijangkau oleh masyarakat. Pada Tahun 2018 di Kabupaten Pemalang terdapat 114 apotik, 18 toko obat berijin.

Berdasarkan data dari Dinas Kesehatan, hipertensi merupakan jenis penyakit yang masih banyak diderita penduduk Kabupaten Pemalang selama tahun 2018 yakni sebanyak 82.476 kasus, disusul diare yaitu sebanyak 27.740 kasus dan diabetes militus 27.135 kasus.

### **Agama**

Tempat peribadatan di Kabupaten Pemalang pada tahun 2018 sebanyak 5.025 buah. Dari Jumlah tersebut sekitar 99,36 persennya adalah masjid dan langgar, 0,56 persen gereja Kristen dan Katholik, dan sisanya berupa pura dan vihara. Banyaknya masjid di Kabupaten Pemalang sejalan dengan pemeluk agama Islam yang merupakan agama mayoritas di Kabupaten Pemalang. Jumlah pondok pesantren di Kabupaten Pemalang Tahun 2018 tercatat sebanyak 180 unit dengan 691 pengajar/kyai, 287 pengelola pondok pesantren, dan 23.232 santri. Sementara itu jemaah haji yang diberangkatkan pemerintah pada tahun 2018 sebanyak 626 orang. Sebesar 55,59 persennya adalah calon jemaah haji perempuan.

*pharmacy, 18 licenced drug store, and pharmacy warehouse.*

*Based on data from Health Office that hypertency is kind of disease that many people suffered during at 2018 as many as 82,476 cases followed by diarrhea disease, hipertensi as many as 27,740 and diabetes militus as many as 27,135 cases*

### **Religion**

*There are 5,025 Worship facility in Pemalang Regency in 2018. It consist of around 99.36 percent is mosque and prayer house, catholic and christian church is 0.56 percent and the rest is hindu shrine and budhist monastery. Number of mosque in Pemalang Regency inline with moslem follower is the religion majority. Number of Islamic course in Pemalang Regency noted as 180 unit with 691 islamic leader, 287 islamic course manager, and 23,232 islamic pupil at 2018. Meanwhile pilgrim that is departed by local government are 626 people with 55.59 percent is female pilgrim.*

### **Peradilan dan Keamanan**

Tahun 2018 tercatat sebanyak 208 perkara pidana biasa yang masuk di Pengadilan Negeri Pemalang. Sedangkan perkara perdata sebesar 116 perkara. Banyak tahanan yang masuk di Kejaksaan Negeri Kabupaten Pemalang tercatat sekitar 220 orang.

Berdasarkan data dari Kepolisian Resort Pemalang pada Tahun 2018 terjadi 343 kecelakaan, dengan korban meninggal dunia sebanyak 121 orang, mengalami luka (berat/ringan) 365 orang dan kerugian material ditaksir sekitar 304 juta rupiah.

### **Sosial Lainnya**

Pelayanan sosial memerlukan pengembangan melalui keterpaduan upaya antara lain bimbingan, santunan, dan rehabilitasi sosial bagi penyandang cacat. Selain pemerintah, peran swasta nampak cukup besar dalam mengatasi masalah kesejahteraan sosial. Jumlah panti asuhan di Kabupaten Pemalang sebanyak 10 buah, semuanya merupakan panti asuhan swasta. Sedangkan panti wreda, panti karya dan panti cacat di Kabupaten Pemalang sebanyak 4 panti, sebuah panti yaitu panti cacat dikelola oleh swasta dengan penghuni sebanyak 30 orang.

Bidang kegiatan sosial lainnya adalah jaminan kesehatan pegawai yang dikelola oleh PT Askes/BPJS. Pada tahun

### **Justice and Security**

*At 2018 criminal case noted as much as 208 cases that registered in Pemalang State Justice. Meanwhile civil case noted as much as 116 cases. The prisoner who entered in Pemalang State Court as much as 220 people.*

*Based on the data from Pemalang Resort Police at 2018 occurred 343 traffic accident with death victim as much as 121 people, flesh wound 365 people, and material damage approximately 304 million rupiahs.*

### **Other Social**

*Social service need developing by mean of integrated efforts like guidance, compensation, and social rehabilitation for disability, and social welfare. Number of orphanage in Pemalang Regency as much as 10 orphanage, all of the orphanage is private orphanage. Meanwhile Old Asylum, Work Asylum and Disable Asylum in Pemalang Regency as much as 4 Asylum and 1 Asylum is managed by private with occupant as much as 30 people.*

*Other social activity is official health assurance that is managed by PT Askes/BPJS. At 2018 collected 1,092,952*

## SOCIAL

2018, PT Askes/BPJS telah menghimpun sebanyak 1.092.952 peserta. Bila dibandingkan dengan tahun sebelumnya angka ini mengalami kenaikan sebesar 120.467 peserta.

Kebakaran merupakan masalah sosial lainnya yang harus selalu diwaspadai. Pada Tahun 2018 bencana kebakaran yang terjadi di Kabupaten Pemalang sebanyak 10 peristiwa. Jumlah peristiwa kebakaran tersebut turun dari tahun sebelumnya yaitu sebanyak 71 peristiwa.

*participant. If it compared with previous year the number is increased 120,467 people resault of BPJS.*

*The fire is other social problem that must be alerted. At 2018 fire disaster that occur in pemalang Regency as much as 10 cases. Number of case decrease at previous years as much as 71 case.*

<https://pemalangkab.bps.go.id>

## 4.1 PENDIDIKAN/EDUCATION

**Tabel 4.1.1 Banyaknya Sekolah, Murid, dan Guru Pada Tingkat Pendidikan Negeri dan Swasta di Kabupaten Pemalang, 2018**  
**Number of School, Pupil and Teacher at State and Private Educational Level in Pemalang Regency, 2018**

	Tingkat Pendidikan <i>Educational Level</i>	Banyaknya / <i>Number of</i>		
		Sekolah <i>School</i>	Murid <i>Pupil</i>	Guru <i>Teacher</i>
	(1)	(2)	(3)	(4)
01.	Taman Kanak-kanak Negeri	12	803	137
02.	Taman Kanak-kanak Swasta dan RA	403	20 728	1 189
03.	Sekolah Dasar Negeri	718	130 704	6 361
04.	Sekolah Dasar Swasta	22	4 083	195
05.	SLTP Negeri	66	44 055	2 301
06.	SLTP Swasta	49	9 767	557
07.	SLTA Negeri	11	11 514	617
08.	SLTA Swasta	12	1 544	151
09.	SMK Negeri	4	7 414	346
10.	SMK Swasta	49	24 047	1 124
11.	Madrasah Ibtidaiyah	97	1 637	1 006
12.	Madrasah Tsanawiyah	47	13 163	1 138
13.	Madrasah Aliyah Swasta	17	3 251	408
	<b>Jumlah/ Total</b>	<b>1 507</b>	<b>272 710</b>	<b>15 530</b>
	2017	1 449	283 172	15 067
	2016	1 435	278 814	16 184
	2015	1 459	296 393	15 359
	2014	1 447	260 031	14 978

**Sumber/ Source** : Kementerian Pendidikan dan Kebudayaan Data Semester Ganjil 2017/ Ministry of Educations and Culture Kantor Kemenag Kabupaten Pemalang

**Tabel 4.1.2** Banyaknya Sekolah, Guru, dan Murid SD Negeri dan Swasta di Kabupaten Pemalang, 2017/2018  
**Table** *Number of School, Teacher and Pupil at State and Private Primary School in Pemalang Regency, 2017/2018*

Kecamatan District	SD Negeri Primary State School			SD Swasta Primary Private School		
	Sekolah School	Guru Teacher	Murid Pupil	Sekolah School	Guru Teacher	Murid Pupil
	(1)	(2)	(3)	(4)	(5)	(6)
01. M o g a	37	312	6 524	...	...	...
02. Warungpring	22	169	3 590	1	3	78
03. Pulosari	33	247	5 659	...	...	...
04. B e l i k	53	419	11 162	2	15	271
05. Watukumpul	47	347	7 423	...	...	...
06. B o d e h	36	316	5 587	...	...	...
07. Bantarbolang	47	357	7 080	...	...	...
08. Randudongkal	55	483	8 595	2	15	364
09. Pemalang	96	988	19 729	5	66	1 405
10. T a m a n	79	759	16 476	2	17	431
11. Petarukan	74	697	14 262	3	26	467
12. Ampelgading	40	323	6 352	1	13	259
13. C o m a l	46	457	8 129	6	40	808
14. Ulujami	53	487	10 136	...	...	...
<b>Jumlah/ Total</b>	<b>718</b>	<b>6 361</b>	<b>130 704</b>	<b>22</b>	<b>195</b>	<b>4 083</b>
2017	718	6 361	130 535	22	195	4 095
2016	725	6 864	132 711	20	223	3 376
2015	750	6 864	139 580	21	223	3 101
2014	752	7 140	141 673	19	196	2 460

Sumber/ Source : Kementerian Pendidikan dan Kebudayaan, Data Semester Ganjil 2017/ Ministry of Educations and Culture, 2017 Odd Semester Data



**Tabel 4.1.3 Banyaknya Sekolah, Guru, dan Murid SLTP Negeri dan Swasta di Kabupaten Pemalang, 2017/2018**  
**Number of School, Teacher and Pupil at State and Private Junior High School in Pemalang Regency, 2017/2018**

Kecamatan District	SLTP Negeri Junior State High school			SLTP Swasta Junior Private High School		
	Sekolah School	Guru Teacher	Murid Pupil	Sekolah School	Guru Teacher	Murid Pupil
	(1)	(2)	(3)	(4)	(5)	(6)
01. M o g a	2	65	1 454	3	43	917
02. Warungpring	2	51	1 095	2	17	339
03. Pulosari	3	67	1 834	...	...	...
04. B e l i k	5	104	2 608	4	41	846
05. Watukumpul	4	77	1 980	...	...	...
06. B o d e h	5	129	2 097	...	...	...
07. Bantarbolang	5	131	2 673	3	35	438
08. Randudongkal	6	205	3 659	4	38	612
09. Pemalang	8	385	7 172	12	140	2 280
10. T a m a n	6	257	4 894	6	88	1 869
11. Petarukan	6	281	5 113	5	54	971
12. Ampelgading	4	152	2 251	2	19	304
13. C o m a l	5	195	3 629	4	53	748
14. Ulujami	5	202	3 596	4	29	443
<b>Jumlah/ Total</b>	<b>66</b>	<b>2 301</b>	<b>44 055</b>	<b>49</b>	<b>557</b>	<b>9 767</b>
2017	66	2 296	43 800	49	556	9 698
2016	74	2 577	46 212	46	586	8 519
2015	76	2 576	46 534	50	709	8 442
2014	74	2 476	46 335	47	801	10 360

Sumber/ Source : Kementerian Pendidikan dan Kebudayaan, Data Semester Ganjil 2017/ Ministry of Educations and Culture, 2017 Odd Semester Data

**Tabel : 4.1.4 Banyaknya Sekolah, Guru dan Murid SLTA Negeri dan Swasta di Kabupaten Pemalang Tahun Ajaran 2017/2018**  
***Number of School, Teacher and Pupil at State and Private Senior High School in Pemalang Regency, 2017/2018***

Kecamatan <i>District</i>	SLTA Negeri <i>State Senior High School</i>			SLTA Swasta <i>Private Senior High School</i>		
	Sekolah <i>School</i>	Guru <i>Teacher</i>	Murid <i>Pupil</i>	Sekolah <i>School</i>	Guru <i>Teacher</i>	Murid <i>Pupil</i>
(1)	(2)	(3)	(4)	(5)	(6)	(7)
01. M o g a	1	42	1 131	1	11	54
02. Warungpring	0	0	0	0	0	0
03. Pulosari	0	0	0	0	0	0
04. B e l i k	1	37	805	1	3	172
05. Watukumpul	0	0	0	0	0	0
06. B o d e h	1	40	462	0	0	0
07. Bantarbolang	1	53	1 014	0	0	0
08. Randudongkal	1	52	1 161	1	13	84
09. Pemalang	2	129	2 260	4	45	459
10. T a m a n	1	67	1 209	2	48	467
11. Petarukan	1	74	1 217	1	9	136
12. Ampelgading	0	0	0	0	0	0
13. C o m a l	1	61	1 173	2	22	172
14. Ulujami	1	62	1 082	0	0	0
<b>Jumlah/Total</b>	<b>11</b>	<b>617</b>	<b>11 514</b>	<b>12</b>	<b>151</b>	<b>1 544</b>
2017	11	616	11 424	12	160	1 617
2016	11	619	10 391	12	229	1 685
2015	13	642	10 783	17	235	1 692
2014	12	650	9 929	13	276	2 145

Sumber/ Source : Kementerian Pendidikan dan Kebudayaan, Data Semester Ganjil 2017/ Ministry of Educations and Culture, 2017 Odd Semester Data

**Tabel : 4.1.5 Banyaknya Sekolah Guru dan Murid SMK Negeri dan Swasta di Kabupaten Pemalang, Tahun Ajaran 2017/2018**  
**Number of School, Teacher and Pupil at State and Private Vocational Senior High School in Pemalang Regency , 2017/2018**

Kecamatan District	SMK Negeri			SMK Swasta		
	State Vocational Senior High School			Private Vocational Senior High School		
	Sekolah School	Guru Teacher	Murid Pupil	Sekolah School	Guru Teacher	Murid Pupil
(1)	(2)	(3)	(4)	(5)	(6)	(7)
01. M o g a	0	0	0	1	45	1 412
02. Warungpring	0	0	0	2	21	197
03. Pulosari	0	0	0	2	16	142
04. B e l i k	0	0	0	3	53	1 110
05. Watukumpul	0	0	0	2	17	237
06. B o d e h	0	0	0	1	43	872
07. Bantarbolang	0	0	0	3	31	371
08. Randudongkal	1	51	1522	4	111	3 239
09. Pemalang	1	101	1 931	8	206	4 172
10. T a m a n	0	0	0	5	160	3 863
11. Petarukan	1	82	1 878	8	167	3 118
12. Ampelgading	1	112	2 083	3	42	1 131
13. C o m a l	0	0	0	4	166	3 561
14. Ulujami	0	0	0	3	46	622
<b>Jumlah/Total</b>	<b>4</b>	<b>346</b>	<b>7 414</b>	<b>49</b>	<b>1 124</b>	<b>24 047</b>
2017	4	348	6 868	49	1 138	24 040
2016	4	350	5 936	47	1 434	22 367
2015	6	353	5 940	52	1 440	22 554
2014	4	302	6 447	36	1 177	26 122

Sumber/ Source : Kementerian Pendidikan dan Kebudayaan, Data Semester Ganjil 2017/ Ministry of Educations and Culture, 2017 Odd Semester Data

**Tabel : 4.1.6 Banyaknya Sekolah Guru dan Murid Madrasah Ibtidaiyah , Madrasah Tsanawiyah Negeri dan Swasta Di Kabupaten Pemalang Tahun 2018**  
**Number of School, Teacher and Pupil at Madrasah Ibtidaiyah and State / Private Madrasah Tsanawiyah in Pemalang Regency , 2018**

Kecamatan District	Madrasah Ibtidaiyah Negeri / Swasta State/Private Madrasah Ibtidaiyah			Madrasah Tsanawiyah Negeri / Swasta State/Private Madrasah Tsanawiyah		
	Sekolah School	Guru Teacher	Murid Pupil	Sekolah School	Guru Teacher	Murid Pupil
	(1)	(2)	(3)	(4)	(5)	(6)
01. M o g a	9	105	2 137	3	74	1 159
02. Warungpring	8	77	1 122	3	71	1 023
03. Pulosari	4	49	660	4	63	832
04. B e l i k	7	74	1 212	4	89	1 035
05. Watukumpul	9	71	1 022	3	56	593
06. B o d e h	4	33	391	3	66	472
07. Bantarbolang	10	96	1 361	3	53	375
08. Randudongkal	14	146	2 187	5	114	1 280
09. Pemalang	3	52	829	4	168	2 161
10. T a m a n	3	28	525	2	47	513
11. Petarukan	11	112	1 937	6	189	2 030
12. Ampelgading	5	49	824	2	30	189
13. C o m a l	2	32	568	2	37	416
14. Ulujami	8	82	1 572	3	81	1 085
<b>Jumlah/ Total</b>	<b>97</b>	<b>1 006</b>	<b>16 347</b>	<b>47</b>	<b>1 138</b>	<b>13 163</b>
2017	97	940	15 598	46	1 013	12 929
2016	95	818	15 099	48	1 010	13 194
2015	95	811	15 099	40	684	14 681
2014	80	750	13 800	40	864	13 491

Sumber/ Source : Kantor Kementerian Agama Kabupaten Pemalang

**Tabel : 4.1.7 Banyaknya Sekolah, Guru dan Murid Madrasah Aliyah Taman Kanak - kanak Negeri dan Swasta di Kabupaten Pemalang Tahun 2018**  
**Number of School, Teacher and Pupil at State/ Private Madrasah Ibtidaiyah and State/Private Kindergarden in Pemalang Regency, 2018**

Kecamatan <i>District</i>	Madrasah Aliyah Negeri / Swasta <i>State/Private Madrasah Ibtidaiyah</i>			Taman Kanak-kanak Negeri / Swasta (RA) <i>State/Private Kindergarden</i>		
	Sekolah <i>School</i>	Guru <i>Teacher</i>	Murid <i>Pupil</i>	Sekolah <i>School</i>	Guru <i>Teacher</i>	Murid <i>Pupil</i>
(1)	(2)	(3)	(4)	(5)	(6)	(7)
01. M o g a	1	22	49	18	55	979
02. Warungpring	1	46	591	15	40	553
03. Pulosari	1	0	0	12	17	392
04. B e l i k	1	20	178	35	116	1 768
05. Watukumpul	1	16	122	12	26	407
06. B o d e h	1	0	0	24	62	1 095
07. Bantarbolang	1	25	75	22	57	908
08. Randudongkal	1	40	263	29	89	1 473
09. Pemalang	1	131	1 281	44	204	3 202
10. T a m a n	1	0	0	43	136	2 299
11. Petarukan	0	43	315	56	165	2 661
12. Ampelgading	1	20	101	33	90	1 641
13. C o m a l	0	13	41	36	131	1 978
14. Ulujami	1	32	235	36	138	2 175
<b>Jumlah/ Total</b>	<b>12</b>	<b>408</b>	<b>3 251</b>	<b>415</b>	<b>1 326</b>	<b>21 531</b>
2017	17	374	3 256	358	1 070	18 743
2016	15	344	3 223	338	1 130	17 091
2015	13	242	3 505	338	1 130	16 710
2014	13	322	3 022	357	1 174	10 869

Sumber/ Source : Dinas Pendidikan dan Kebudayaan Kabupaten Pemalang  
 Kantor Kementerian Agama Kabupaten Pemalang

**Tabel : 4.1.8. Banyaknya Sekolah, Guru dan Murid Madrasah Diniyah dan Pondok Pesantren Di Kabupaten Pemalang Tahun 2018**  
**Table**  
**Number of School, Teacher and Pupil at Madrasah Diniyah and Pondok Pesantren in Pemalang Regency , 2018**

Kecamatan District	Madrasah Diniyah Madrasah Diniyah			Pondok Pesantren Pondok Pesantren		
	Sekolah School	Guru Teacher	Murid Pupil	Sekolah School	Guru Teacher	Murid Pupil
(1)	(2)	(3)	(4)	(5)	(6)	(7)
01. M o g a	41	137	1 743	15	31	1 755
02. Warungpring	35	121	1 806	12	35	2 236
03. Pulosari	43	156	2 853	10	21	908
04. B e l i k	77	233	4 286	11	34	1 968
05. Watukumpul	75	224	3 697	12	35	1 338
06. B o d e h	40	200	3 304	7	20	579
07. Bantarbolang	44	86	1 797	9	26	964
08. Randudongkal	42	150	1 948	15	39	1 640
09. Pemalang	39	173	2 445	18	115	3 195
10. T a m a n	34	247	1 337	13	122	2 344
11. Petarukan	61	196	1 555	23	123	2 929
12. Ampelgading	24	167	1 620	10	28	1 113
13. C o m a l	28	83	1 607	12	25	716
14. Ulujami	37	132	3 213	13	37	1 547
<b>Jumlah/ Total</b>	<b>620</b>	<b>2 305</b>	<b>33 211</b>	<b>180</b>	<b>691</b>	<b>23 232</b>
2017	620	2 305	33 210	180	615	12 265
2016	609	3 940	61 481	175	1 970	24 928
2015	518	3 749	58 868	144	1 575	31 556
2014	611	3 788	65 703	159	2 272	24 482

Sumber/ Source : Kementerian Agama Kabupaten Pemalang

**Tabel : 4.1.9 Banyaknya Mahasiswa dan Dosen pada Perguruan Tinggi di Kabupaten Pemalang Tahun ajaran Tahun 2017/2018**  
**Table**  
***Number of Student and Lecturer at University in Pemalang Regency , 2017/2018***

Perguruan Tinggi <i>University</i>	Jumlah Mahasiswa <i>Number of Student</i>	Jumlah Dosen <i>Number of Lecturer</i>	
		Tetap <i>Fixed Lecturer</i>	Tidak Tetap <i>Not fixed Lecturer</i>
(1)	(2)	(3)	(4)
01. STIE ASSHOLEH PEMALANG	387	14	25
02. STIT PEMALANG	359	38	3
03. AKBID BHAKTI PERTIWI PEMALANG	21	8	2
<i>Jumlah/ Total</i>	<b>767</b>	<b>60</b>	<b>40</b>
<b>2017</b>	<b>598</b>	<b>51</b>	<b>39</b>
<b>2016</b>	<b>573</b>	<b>55</b>	<b>30</b>
<b>2015</b>	<b>356</b>	<b>34</b>	<b>45</b>
<b>2014</b>	<b>444</b>	<b>30</b>	<b>44</b>

Sumber/ Source : STIE ASSHOLEH, STIT, AKBID BHAKTI PERTIWI Pemalang

**Tabel : 4.1.10 Banyaknya Mahasiswa yang Wisuda pada Perguruan Tinggi di Kabupaten Pemalang Tahun ajaran Tahun 2017/2018**  
**Number of Educational Attainment in Pemalang Regency, 2017/2018**

Perguruan Tinggi University	Lulusan Graduated		
	D3	D4	S1
(1)	(2)	(3)	(4)
01. STIE ASSHOLEH PEMALANG	3	-	26
02. STIT PEMALANG	-	-	73
03. AKBID BHAKTI PERTIWI PEMALANG	13	-	-
<b>Jumlah/ Total</b>	<b>16</b>	<b>-</b>	<b>99</b>
2017	27	-	104
2016	31	-	92
2015	32	-	111
2014	32	-	111

Sumber/ Source : STIE ASSHOLEH, STIT, AKBID BHAKTI PERTIWI Pemalang



**Tabel : 4.1.11** Banyaknya Siswa pada Panti Pelayanan Sosial Lanjut Usia Bojongsata dan Rumpelsos Sensorik Netra Dristarastra Tahun 2018 / *Number of Pupil at Elderly social service Bojongsata and social service house sensorik netra Dristarastrna, 2018*

Macam Kejuruan / Kelompok Bimbingan <i>Group of Vocational Guidance</i>	Banyaknya Kelayan / <i>Number of Kelayan</i>		
	Laki-laki <i>Male</i>	Perempuan <i>Female</i>	Jumlah <i>Total</i>
(1)	(2)	(3)	(4)
<b>A. Kelompok Bimbingan Pendidikan Non Formal (Bimb. Rehabilitasi Ketrampilan)</b>			
• KB Assesment	-	-	-
• KB Sport Massage	12	4	16
• KB Segment Massage	6	2	8
• KB Shiatsu dan Reflek:	4	-	4
• KB Latihan Kerja Praktis	9	1	10
<b>B. Kelompok Bimbingan Pendidikan Formal / <i>Group of Educational Guidance Formal</i></b>	8	4	12
• SD LB – A (Tuna Netra)	5	4	9
• SMP LB – A (Tuna Netra)	2	-	2
• SMU LB – A (Tuna Netra)	1	-	1
<b>C. Lanjut Usia</b>	31	39	70
<b>Jumlah A+B+C/ <i>Total A + B + C</i></b>	<b>38</b>	<b>82</b>	<b>120</b>
2017	50	20	70
2016	44	26	70
2015	53	20	73
2014	51	19	70

Sumber/ Source : Dinas Sosial Provinsi Jawa Tengah -Panti Pelayanan Sosail Lanjut Usia Bojongsata ,Pemalang

**Tabel : 4.1.12 Banyaknya Penerima Manfaat Panti Pelayanan Sosial Lanjut Usia Bojongbata dan Rumpelso Sensorik Netra Dristarastra menurut daerah asal tahun 2018/**  
***Number of recipients at Elderly social service Bojongbata and ssocial service house sensorik netra Dristarastrna, 2018***

Asal Daerah <i>Original Region</i>	Jumlah Penerima / <i>Number of Recipients</i>		
	Laki-laki <i>Male</i>	Perempuan <i>Female</i>	Jumlah <i>Total</i>
(1)	(2)	(3)	(4)
01. Pemalang	25	18	43
02. Pekalongan	5	4	9
03. Batang	10	2	12
04. Tegal	9	6	15
05. Brebes	5	1	6
06. Purbalingga	1	-	1
07. Kendal	2	3	5
08. Cilacap	2	1	3
09. Banyumas	5	2	7
10. Semarang	3	3	6
11. Blora	0	1	1
12. Klaten	1	0	1
13. Wonosobo	0	0	0
14. Jogjakarta	3	3	6
15. Boyolali	0	1	1
16. Temanggung	0	1	1
17. Purworejo	0	1	1
18. Banten	1	0	1
19. Pasuruan	0	1	1
<b>Jumlah/ <i>Total</i></b>	<b>72</b>	<b>48</b>	<b>120</b>
2017	45	19	64
2016	50	20	70
2015	50	23	73

Sumber/ Source : Dinas Sosial Provinsi Jawa Tengah -Panti Pelayanan Sosail Lanjut Usia Bojongbata ,Pemalang

**Tabel : 4.1.13 Hasil Pelayanan Sosial di Panti Pelayanan Sosial Lanjut Usia Bojongbata dan Rumpelos Sensorik Netra Dristarastra menurut daerah asal tahun 2018/**  
***Result of social services at Elderly social service Bojongbata and social service house sensorik netra Dristarastrna, 2018***

Tahun Anggaran <i>Fiscal Years</i>	Jumlah Penerima Manfaat Yang Dilayani <i>Number of Recipients</i>			Hasil Purna Bina (Penyaluran) <i>Distribution Result</i>		
	Tuna Netra <i>Blind People</i>	TRW <i>TRW</i>	Lansia <i>elderly</i>	Tuna Netra <i>Blind People</i>	TRW <i>TRW</i>	Lansia <i>elderly</i>
(1)	(2)	(3)	(4)	(5)	(6)	(7)
2003	97	7	-	6	-	-
2005	85	15	-	18	-	-
2006	80	20	-	22	-	-
2007	78	22	-	20	-	-
2008	71	29	-	25	-	-
2009	67	33	-	20	-	-
2010	62	38	-	13	-	-
2011	61	39	-	9	-	-
2012	60	40	-	19	-	-
2013	100	-	-	25	-	-
2014	100	-	-	25	-	-
2015	73	-	-	73	-	-
2016	70	-	-	70	-	-
2017	70	-	-	10	-	-
2018	50	-	70	10	-	-

Sumber/ Source : Dinas Sosial Provinsi Jawa Tengah -Panti Pelayanan Sosail Lanjut Usia Bojongbata ,Pemalang

## 4.2 KESEHATAN/HEALTH

**Tabel 4.2.1** Banyaknya Bayi yang Diimunisasi DPT, BCG, Campak , Polio dan HB dirinci Kecamatan di Kabupaten Pemalang, 2018  
**Table** *Number of Infant that DPT, BCG, Campak, Polio and HB Immunized by District in Pemalang Regency, 2018*

Kecamatan <i>District</i>	D P T/ DPT			B C G <i>BCG</i>	Campak <i>Campak</i>
	I	II	III		
(1)	(2)	(3)	(4)	(5)	(6)
01. M o g a	1 450	1 380	1 409	1 354	1 389
02. Warungpring	745	758	883	762	730
03. Pulosari	1 055	1 058	1 059	1 070	1 044
04. B e l i k	1 984	2 131	1 996	1 781	2 117
05. Watukumpul	1 297	1 281	1 361	1 169	1 210
06. B o d e h	925	954	896	975	1 004
07. Bantarbolang	1 434	1 405	1 411	1 425	1 408
08. Randudongkal	1 879	1 915	1 992	1 869	1 912
09. Pemalang	4 274	4 262	4 272	4 219	3 972
10. T a m a n	3 127	3 081	3 040	3 185	3 088
11. Petarukan	4 051	3 118	3 066	3 119	3 134
12. Ampelgading	1 182	1 181	1 274	1 241	1 272
13. C o m a l	1 504	1 451	2 021	1 556	1 487
14. Ulujami	2 079	2 009	1 989	2 185	2 177
<b>Jumlah/ Total</b>	<b>26 986</b>	<b>25 984</b>	<b>26 669</b>	<b>25 910</b>	<b>25 944</b>
<b>2017</b>	<b>25 438</b>	<b>25 353</b>	<b>25 035</b>	<b>25 147</b>	<b>24 612</b>
<b>2016</b>	<b>24 494</b>	<b>24 204</b>	<b>24 051</b>	<b>24 544</b>	<b>24 224</b>
<b>2015</b>	<b>24 905</b>	<b>24 459</b>	<b>23 719</b>	<b>24 510</b>	<b>23 776</b>
<b>2014</b>	<b>26 610</b>	<b>27 105</b>	<b>31 502</b>	<b>25 395</b>	<b>24 800</b>

Sumber/ Source : Dinas Kesehatan Kabupaten Pemalang

Keterangan/ annotation : Perbaikan data jumlah tahun 2015/ Fixed data of 2015

**Tabel 4.2.1 Banyaknya Bayi yang Diimunisasi DPT, BCG, Campak, Polio dan HB Menurut Kecamatan di Kabupaten Pemalang, 2018**  
**Number of Infant that DPT, BCG, Campak, Polio and HB Immunized by District in Pemalang Regency, 2018**

*Lanjutan/Continued*

Kecamatan <i>District</i>	Polio			
	I	II	III	IV
(1)	(7)	(8)	(9)	(10)
01. M o g a	1 342	1 435	1 387	1 344
02. Warungpring	758	755	758	819
03. Pulosari	1 070	1 055	1 058	1 059
04. B e l i k	1 781	1 984	2 119	1 996
05. Watukumpul	1 169	1 297	1 271	1 363
06. B o d e h	1 022	904	928	872
07. Bantarbolang	1 425	1 434	1 402	1 413
08. Randudongkal	1 860	1 906	1 963	1 960
09. Pemalang	4 250	4 277	4 266	4 278
10. T a m a n	3 206	3 170	3 121	3 128
11. Petarukan	3 156	3 141	3 118	3 133
12. Ampelgading	1 188	1 210	1 237	1 227
13. C o m a l	1 550	1 503	1 461	1 469
14. Ulujami	2 193	2 233	2 178	2 117
<b>Jumlah/ Total</b>	<b>25 970</b>	<b>26 304</b>	<b>26 267</b>	<b>26 178</b>
2017	25 225	25 255	24 505	24 462
2016	24 544	24 494	24 204	23 695
2015	25 339	24 031	23 714	23 719
2014	25 932	25 498	27 158	31 004

Sumber/ Source : Dinas Kesehatan Kabupaten Pemalang

Keterangan/ annotation : Perbaikan data jumlah tahun 2015/ Fixed data of 2015

**Tabel 4.2.1** Banyaknya Bayi yang Diimunisasi DPT, BCG, Campak , Polio dan HB Menurut Kecamatan di Kabupaten Pemalang, 2018  
**Table** *Number of Infant that DPT, BCG,Campak,Polio and HB immunized by District in Pemalang Regency, 2018*

		Lanjutan/Continued				
Kecamatan District	(1)	HB-0		HB 1 (13)	HB 2 (14)	HB 3 (15)
		<7 (11)	>7 (12)			
01. M o g a		1 017	386	1 450	1 380	1 409
02. Warungpring		513	209	745	758	883
03. Pulosari		726	301	1 055	1 058	1 059
04. B e l i k		1 345	963	1 984	2 131	1 996
05. Watukumpul		1 243	935	1 297	1 281	1 361
06. B o d e h		672	482	925	954	896
07. Bantarbolang		843	425	1 434	1 405	1 411
08. Randudongkal		1 313	600	1 879	1 915	1 992
09. Pemalang		2 322	1 243	4 274	4 262	4 272
10. T a m a n		1 745	1 228	3 127	3 081	3 040
11. Petarukan		2 333	991	4 051	3 118	3 066
12. Ampelgading		1 045	114	1 182	1 181	1 274
13. C o m a l		985	634	1 504	1 451	2 021
14. Ulujami		669	1 436	2 079	2 009	1 989
<b>Jumlah/ Total</b>		<b>16 771</b>	<b>9 947</b>	<b>26 986</b>	<b>25 984</b>	<b>26 669</b>
2017		20 929	2 521	25 438	25 353	25 035
2016		24 452	-	24 494	24 204	24 051
2015		23 704	-	24 905	24 459	24 431
2014		23 341	-	-	-	-

Sumber/ Source : Dinas Kesehatan Kabupaten Pemalang

Keterangan/ annotation : Perbaikan data jumlah tahun 2015/ Fixed data of 2015

**Tabel 4.2.2** Banyaknya ibu hamil yang diimunisasi TT Menurut Kecamatan di Kabupaten Pemalang, 2018  
*Number of pregnant women immunized by District in Pemalang Regency, 2018*

Kecamatan <i>District</i>	TT1	TT2	TT3
(1)	(16)	(17)	(18)
01. M o g a	-	-	557
02. Warungpring	-	2	5
03. Pulosari	-	25	352
04. B e l i k	-	-	605
05. Watukumpul	-	15	141
06. B o d e h	104	294	341
07. Bantarbolang	325	388	354
08. Randudongkal	226	447	596
09. Pemalang	1 375	1 546	1 173
10. T a m a n	425	902	1 001
11. Petarukan	821	744	805
12. Ampelgading	78	384	280
13. C o m a l	151	260	518
14. Ulujami	456	523	506
<b>Jumlah/ Total</b>	<b>3 961</b>	<b>5 530</b>	<b>7 234</b>
2017	5 892	6 648	7 568
2016	6 293	7 486	8 935
2015	6 619	8 283	8 016
2014	10 647	10 970	5 070

Sumber/ Source : Dinas Kesehatan Kabupaten Pemalang

Keterangan/ annotation : Perbaikan data jumlah tahun 2014 & 2015/ Fixed data of 2014 & 2015

**Tabel 4.2.2** Banyaknya ibu hamil yang diimunisasi TT Menurut Kecamatan di Kabupaten Pemalang, 2018  
**Table** *Number of pregnant women immunized by District in Pemalang Regency, 2018*

		Lanjutan/Continued	
Kecamatan <i>District</i>		TT4	TT5
(1)		(19)	(20)
01.	M o g a	476	431
02.	Warungpring	24	8
03.	Pulosari	439	340
04.	B e l i k	597	365
05.	Watukumpul	196	163
06.	B o d e h	182	99
07.	Bantarbolang	153	120
08.	Randudongkal	428	214
09.	Pemalang	848	524
10.	T a m a n	604	630
11.	Petarukan	524	370
12.	Ampelgading	259	192
13.	C o m a l	470	379
14.	Ulujami	285	143
Jumlah/ Total		5 485	3 978
2017		5 996	4 387
2016		6 746	4 545
2015		5 021	4 089
2014		3 185	7 393

Sumber/ Source : Dinas Kesehatan Kabupaten Pemalang

Keterangan/ annotation : Perbaikan data jumlah tahun 2014 & 2015/ Fixed data of 2014 & 2015



**Tabel 4.2.3 Banyaknya Wanita Usia Subur yang diimunisasi TT Menurut Kecamatan di Kabupaten Pemalang, 2018**  
**Number of Reproductive Age women immunized by District in Pemalang Regency, 2018**

Kecamatan <i>District</i>	TT1	TT2	TT3
(1)	(16)	(17)	(18)
01. Moga	747	-	-
02. Warungpring	1	-	106
03. Pulosari	248	124	72
04. Belik	685	352	
05. Watukumpul	15	52	191
06. Bodeh	429	20	5
07. Bantarbolang	324	-	-
08. Randudongkal	560	155	11
09. Pemalang	1 461	497	56
10. Tamam	1 040	268	-
11. Petarukan	828	381	352
12. Ampelgading	503	162	79
13. Comal	591	39	10
14. Ulujami	534	2	1
<b>Jumlah/ Total</b>	<b>7 966</b>	<b>2 052</b>	<b>883</b>
2017	13 881	3 260	2 977
2016	10 751	4 676	2 389
2015	11 991	7 650	2 846
2014	10 646	4 693	926

Sumber/ Source : Dinas Kesehatan Kabupaten Pemalang

Keterangan/ annotation : Perbaikan data jumlah tahun 2014 & 2015/ Fixed data of 2014 & 2015

**Tabel 4.2.3** Banyaknya Wanita Usia Subur yang diimunisasi TT Menurut Kecamatan di Kabupaten Pemalang, 2018  
**Table** *Number of Reproductive Age women immunized by District in Pemalang Regency, 2018*

Kecamatan <i>District</i>	Lanjutan/ <i>Continued</i>	
	TT4	TT5
	(19)	(20)
01. M o g a	-	-
02. Warungpring	-	-
03. Pulosari	39	4
04. B e l i k	-	-
05. Watukumpul	135	30
06. B o d e h	2	-
07. Bantarbolang	-	-
08. Randudongkal	5	4
09. Pemalang	4	4
10. T a m a n	-	-
11. Petarukan	337	299
12. Ampelgading	58	34
13. C o m a l	5	2
14. Ulujami	2	-
<b>Jumlah/ Total</b>	<b>587</b>	<b>377</b>
2017	3 012	2 865
2016	1 799	1 333
2015	1 857	1 215
2014	931	597

**Sumber/ Source** : Dinas Kesehatan Kabupaten Pemalang

**Keterangan/ annotation** : Perbaikan data jumlah tahun 2014 & 2015/ *Fixed data of 2014 & 2015*

**Tabel 4.2.4 Banyaknya Penderita Penyakit Menurut Jenis Penyakit di Kabupaten Pemalang 2016-2018**  
**Number of Patient According by Disease Type in Pemalang Regency, 2016-2018**

	Jenis Penyakit <i>Disease Type</i>	Tahun / Year		
		2016	2017	2018
	(1)	(2)	(3)	(4)
1.	Tubercullose	1 305	1 109	1 342
2.	HIV/AIDS	126	64	136
3.	Infeksi Menular Seksual (IMS)	10	9	0
4.	Diare	37 981	24 451	27 740
5.	K u s t a	203	155	206
6.	Demam Berdarah Dengue (DBD)	518	207	68
7.	Malaria	-	6	3
8.	Filariasis	-	1	3
9.	Neoplasma/Kanker	890	583	812
10.	Diabetes Melitus	15 897	15 214	27 135
11.	Penyakit Jantung	1 767	3 053	3 296
12.	Hipertensi	60 266	59 139	82 176
13.	Stroke	1 358	1 360	2 206
14.	Glaukoma	-	-	-
15.	Katarak	-	-	-

Sumber/ Source : Dinas Kesehatan Kabupaten Pemalang

**Tabel 4.2.5 Jumlah Sarana Kesehatan dan Tenaga Kesehatan di Kabupaten Pemalang 2016-2018**  
**Table Number of Health Facility and Health Employee in Pemalang Regency, 2016-2018**

Jenis Sarana Kesehatan Type of Health Facility	Tahun / Year		
	2016	2017	2018
(1)	(2)	(3)	(4)
1. Rumah Sakit Umum	7	7	7
2. Rumah Sakit Khusus	1	1	1
3. Puskesmas Perawatan	4	4	7
4. Puskesmas Non Perawatan	18	18	18
5. Puskesmas Pembantu	65	65	62
6. Puskesmas Keliling	47	47	47
7. Rumah Bersalin	} 36	} 21	} 21
8. Balai Pengobatan / Klinik			
9. Poskesdes / PKD	141	141	141
10. Posyandu	1 189	1 192	1 192
11. Apotik	78	106	114
12. Toko Obat	25	19	18
13. Gudang Farmasi	1	1	1
14. Bank Darah Rumah Sakit	1	1	1
15. Unit Transfusi Darah	1	1	1

Sumber/ Source : Dinas Kesehatan Kabupaten Pemalang

Keterangan/ annotation : Perbaikan data jumlah tahun 2014 dan 2015/ Fixed data of 2014 & 2015

**Tabel 4.2.5 Jumlah Sarana Kesehatan dan Tenaga Kesehatan di Kabupaten Pemalang 2016-2018**  
**Table Number of Health Facility and Health Employee in Pemalang Regency, 2016-2018**

*Lanjutan/Continued*

Tenaga Kesehatan <i>Health Employee</i>	Tahun / Year		
	2016	2017	2018
(1)	(5)	(6)	(7)
<b>Tenaga Medis</b>	<b>222</b>	<b>233</b>	<b>227</b>
- Dokter Spesialis	72	70	73
- Dokter Umum	127	137	130
- Dokter Gigi	23	26	24
<b>-Tenaga Keperawatan</b>	<b>954</b>	<b>1 015</b>	<b>1 055</b>
- Perawat	937	1 000	1 038
- Perawat Gigi	17	15	17
<b>-Tenaga Kebidanan</b>	<b>609</b>	<b>607</b>	<b>752</b>
<b>-Tenaga Farmasi</b>	<b>228</b>	<b>235</b>	<b>294</b>
- Apoteker	108	124	153
- Asisten Apoteker	120	111	141
<b>-Tenaga Gizi</b>	<b>48</b>	<b>45</b>	<b>52</b>
<b>-Tenaga Kesehatan Masyarakat</b>	<b>22</b>	<b>62</b>	<b>63</b>
<b>-Tenaga Sanitarian</b>	<b>24</b>	<b>32</b>	<b>33</b>
<b>-Tenaga Keterampilan Fisik</b>	<b>13</b>	<b>16</b>	<b>17</b>
<b>- Tenaga Keteknisian Medis</b>	<b>143</b>	<b>160</b>	<b>186</b>

Sumber/ Source : Dinas Kesehatan Kabupaten Pemalang

Keterangan/ annotation : Perbaikan data jumlah tahun 2014 dan 2015/ Fixed data of 2014 &2015

**Tabel 4.2.6 Banyaknya Dokter praktek Terdaftar di Kabupaten Pemalang 2016-2018**  
**Table**  
**Number of registered Practical Doctor**  
**in Pemalang Regency, 2016-2018**

Tenaga Medis <i>Medical Employees</i>	Tahun / Year		
	2016	2017	2018
(1)	(2)	(3)	(4)
1. Dokter Spesialis	70	70	73
- Spesialis Penyakit Dalam	9	11	10
- Spesialis Kandungan	9	8	9
- Spesialis Anak	6	7	6
- Spesialis Bedah	9	8	8
- Spesialis Syaraf	3	2	3
- Spesialis THT	3	3	4
- Spesialis Mata	2	2	3
- Spesialis Kulit Kelamin	2	1	2
- Spesialis Paru	3	3	3
- Spesialis Anestesi	7	7	7
- Spesialis Rehabilitasi Medik	1	1	1
- Spesialis Patologi Klinik	2	2	1
- Spesialis Radiologi	1	2	2
- Spesialis urologi	1	2	2
- Spesialis Gigi	-	-	0
- Spesialis Ortopedi	6	4	4
- Spesialis Bedah saraf	2	1	1
- Spesialis Jiwa	1	2	2
- Spesialis Bedah mulut	2	2	1
-Spesialis Jantung dan Pembuluh Darah	1	1	2
2. Dokter Umum	127	137	130
3. Dokter Gigi	23	26	24

Sumber/ Source : Dinas Kesehatan Kabupaten Pemalang

Keterangan/ annotation : Perbaikan data jumlah tahun 2014 / Fixed data of 2014

**Tabel 4.2.7 Angka Kematian Ibu, Bayi dan Balita di Kabupaten Pemalang, 2016-2018**  
**Table Maternal, Infant and Underfive Mortality Rate in Pemalang Regency, 2016-2018**

Uraian <i>Description</i>	Tahun/ Year		
	2016	2017	2018
(1)	(2)	(3)	(4)
Angka Kematian Ibu (AKI) <i>Maternal Mortality Rate</i>	182 per 100.000 Kelahiran Hidup	100 per 100.000 Kelahiran Hidup	66,94 per 100.000 Kelahiran Hidup
Angka Kematian Bayi (AKB) <i>Infant Mortality Rate</i>	7,43 Per 1.000 Kelahiran Hidup	5,57 Per 1.000 Kelahiran Hidup	5,83 Per 1.000 Kelahiran Hidup
Angka Kematian Balita <i>Underfive Mortality Rate</i>	8,51 Per 1.000 Kelahiran Hidup	6,22 Per 1.000 Kelahiran Hidup	6,30 Per 1.000 Kelahiran Hidup

**Sumber/ Source** : Dinas Kesehatan Kabupaten Pemalang

**Keterangan/Explanation** : Angka Kematian (dilaporkan) tersebut diatas belum tentu menggambarkan AKI/AKB/AKABA yang sebenarnya di populasi  
*Mortality Rate mentioned above, it is not necessarily describe AKI/AKB/AKABA that actualy at the population.*

**Tabel 4.2.8 Banyaknya Penderita yang Dirawat Inap di Rumah Sakit Menurut Penderita Dewasa dan Anak-Anak di Kabupaten Pemalang, 2018**  
**Number of InPatient Opnamed at Hospital by Children and Adult Patien in Pemalang Regency , 2018**

Bulan / Month	Penderita / Patient		
	Anak-anak Children	Dewasa Adult	Jumlah Total
(1)	(2)	(3)	(4)
1. Januari/ January	1 998	5 272	7 270
2. Februari/ February	1 691	4 246	5 937
3. Maret/ March	1 818	5 155	6 973
4. April/ April	1 751	5 190	6 941
5. Mei / May	1 467	5 169	6 636
6. Juni / June	1 388	4 995	6 383
7. Juli/ July	1 454	5 307	6 761
8. Agustus/ August	1 514	4 900	6 414
9. September/ September	1 690	5 234	6 924
10. Oktober/ October	1 832	5 459	7 291
11. November/ November	1 563	5 405	6 968
12. Desember/ December	1 619	5 123	6 742
<b>Jumlah/ Total</b>	<b>19 785</b>	<b>61 455</b>	<b>81 240</b>
<b>2017</b>	<b>25 926</b>	<b>58 359</b>	<b>84 285</b>
<b>2016</b>	<b>23 495</b>	<b>60 070</b>	<b>83 565</b>
<b>2015</b>	<b>15 731</b>	<b>44 255</b>	<b>59 986</b>
<b>2014</b>	<b>15 731</b>	<b>44 255</b>	<b>59 986</b>

Sumber/ Source : RSUD Dr M. Ashari, RSU Santa Maria, RS Muh. Rodliyah Achid Moga, RSI Taman, RS Siaga Medika, RS Prima Medika, Klinik Pratama Aisyiyah Wanarejan, Rumah Sakit Muhammadiyah Mardhotilah Randudongkal Kabupaten Pemalang  
 Keterangan/Explanation : Penderita anak-anak ( usia 15 tahun ke bawah)



**Tabel 4.2.9** Banyaknya Penderita yang Berobat Jalan Ke Rumah Sakit Menurut Penderita Dewasa dan Anak-Anak di Kabupaten Pemalang, 2018  
**Number of Outpatient Treatment to Hospital by Children and Adult Patient in Pemalang Regency, 2018**

Bulan / Month	P e n d e r i t a / Patient		
	Anak-anak Children	D e w a s a Adult	Jumlah Total
(1)	(2)	(3)	(4)
1. Januari/ January	4 010	26 633	30 643
2. Februari/ February	3 109	24 155	27 264
3. Maret/ March	3 110	23 870	26 980
4. April/ April	2 790	22 814	25 604
5. Mei / May	7 459	24 909	32 368
6. Juni / June	2 807	22 623	25 430
7. Juli/ July	3 619	29 831	33 450
8. Agustus/ August	3 645	26 998	30 643
9. September/ September	3 525	25 756	29 281
10. Oktober/ October	4 181	30 457	34 638
11. November/ November	3 491	29 016	32 507
12. Desember/ December	3 451	28 990	32 441
<b>Jumlah/ Total</b>	<b>45 197</b>	<b>316 052</b>	<b>361 249</b>
<b>2017</b>	<b>37 169</b>	<b>280 032</b>	<b>317 201</b>
<b>2016</b>	<b>27 445</b>	<b>185 353</b>	<b>212 798</b>
<b>2015</b>	<b>18 538</b>	<b>103 700</b>	<b>122 238</b>
<b>2014</b>	<b>18 538</b>	<b>103 700</b>	<b>122 238</b>

**Sumber/ Source :** RSUD Dr M. Ashari, RSU Santa Maria, RS Muh. Rodliyah Achid Moga, RSI Taman, RS Siaga Medika, RS Prima Medika, Klinik Pratama Aisyiyah Wanarejan, Rumah Sakit Muhammadiyah Mardhotillah Randudongkal Kabupaten Pemalang  
**Keterangan/Explanation :** Penderita anak-anak ( usia 15 tahun ke bawah)

**Tabel 4.2.10** Banyaknya Pasien di Rumah Sakit Menurut Kecamatan Asal dan dari luar Kabupaten Pemalang , 2018  
**Table** *Number of Hospital Patient both Original District and From Out of Pemalang Regency, 2018*

Kecamatan <i>District</i>	Datang Baru Menginap			Sembuh / <i>Recover from illness</i>		
	Laki-laki <i>Male</i>	Perempuan <i>Female</i>	Jumlah <i>Total</i>	Laki-laki <i>Male</i>	Perempuan <i>Female</i>	Jumlah <i>Total</i>
(1)	(2)	(3)	(4)	(5)	(6)	(7)
01. M o g a	814	1 262	2 076	387	468	855
02. Warungpring	753	1 058	1 811	338	509	847
03. Pulosari	777	1 359	2 136	311	436	747
04. B e l i k	1 002	1 090	2 092	364	545	909
05. Watukumpul	615	1 013	1 628	619	685	1 304
06. B o d e h	594	669	1 263	462	780	1 242
07. Bantarbolang	2 019	2 676	4 695	1 594	2 533	4 127
08. Randudongkal	2 898	3 494	6 392	1 358	2 030	3 388
09. Pemalang	5 930	7 301	13 231	6 530	8 741	15 271
10. T a m a n	4 312	5 232	9 544	4 221	6 443	10 664
11. Petarukan	3 044	4 983	8 027	3 539	5 946	9 485
12. Ampelgading	1 127	1 545	2 672	1 104	1 699	2 803
13. C o m a l	881	2 063	2 944	1 330	1 471	2 801
14. Ulujami	1 362	1 744	3 106	1 489	1 488	2 977
15. Luar Kab Pemalang/ <i>Out of Pemalang</i>	1 229	1 343	2 572	1 026	1 105	2 131
<b>Jumlah/ <i>Total</i></b>	<b>27 357</b>	<b>36 832</b>	<b>64 189</b>	<b>24 672</b>	<b>34 879</b>	<b>59 551</b>
2017	26 254	37 448	63 702	30 551	37 524	68 075
2016	18 724	35 363	54 087	29 174	33 812	62 986
2015	21 411	26 780	48 191	16 127	20 461	36 588
2014	21 411	26 780	48 191	16 127	20 461	36 588

Sumber/ *Source* : RSUD Dr M. Ashari, RSU Santa Maria, RS Muh. Rodliyah Achid Moga, RSI Taman, RS Siaga Medika, RS Prima Medika, Klinik Pratama Aisyiyah Wanarejan, Rumah Sakit Muhammadiyah Mardhotilah Randudongkal Kabupaten Pemalang

**Tabel 4.2.10** Banyaknya Pasien di Rumah Sakit Menurut Kecamatan Asal dan dari luar Kabupaten Pemalang , 2018  
**Table** *Number of Hospital Patient both Original District and From Out of Pemalang Regency, 2018*

Kecamatan <i>District</i>	Lanjutan/ <i>Continued</i>					
	Pindah Rumah Sakit Lain			Meninggal/ <i>Death</i>		
	Laki-laki <i>Male</i>	Perempuan <i>Female</i>	Jumlah <i>Total</i>	Laki-laki <i>Male</i>	Perempuan <i>Female</i>	Jumlah <i>Total</i>
(1)	(8)	(9)	(10)	(11)	(12)	(13)
01. M o g a	44	79	123	42	32	74
02. Warungpring	43	64	107	27	25	52
03. Pulosari	31	71	102	23	23	46
04. B e l i k	43	64	107	23	14	37
05. Watukumpul	26	41	67	32	29	61
06. B o d e h	3	1	4	23	17	40
07. Bantarbolang	41	54	95	87	51	138
08. Randudongkal	174	318	492	89	75	164
09. Pemalang	68	77	145	281	232	513
10. T a m a n	47	51	98	204	158	362
11. Petarukan	31	18	49	208	123	331
12. Ampelgading	9	3	12	83	44	127
13. C o m a l	34	40	74	156	129	285
14. Ulujami	4	2	6	80	34	114
15. Luar Kab Pemalang <i>Out of Pemalang</i>	20	22	42	134	68	202
<b>Jumlah/ <i>Total</i></b>	<b>618</b>	<b>905</b>	<b>1 523</b>	<b>1 492</b>	<b>1 054</b>	<b>2 546</b>
<b>2017</b>	<b>634</b>	<b>660</b>	<b>1 294</b>	<b>1 205</b>	<b>1 128</b>	<b>2 333</b>
<b>2016</b>	<b>398</b>	<b>525</b>	<b>923</b>	<b>1 056</b>	<b>940</b>	<b>1 996</b>
<b>2015</b>	<b>482</b>	<b>551</b>	<b>1 033</b>	<b>720</b>	<b>695</b>	<b>1 415</b>
<b>2014</b>	<b>482</b>	<b>551</b>	<b>1 033</b>	<b>720</b>	<b>695</b>	<b>1 415</b>

**Sumber/ Source :** RSUD Dr M. Ashari, RSU Santa Maria, RS Muh. Rodiyah Achid Moga, RSI Taman, RS Siaga Medika, RS Prima Medika, Klinik Pratama Aisyiyah Wanarejan, Rumah Sakit Muhammadiyah Mardhotilah Randudongkal Kabupaten Pemalang

**Tabel 4.2.10** Banyaknya Pasien di Rumah Sakit Menurut Kecamatan Asal dan dari luar Kabupaten Pemalang, 2018  
**Table** *Number of Hospital Patient both Original District and From Out of Pemalang Regency, 2018*

Lanjutan/ *Continued*

Kecamatan <i>District</i>	APS (Atas Permintaan Sendiri)*		
	Laki-laki <i>Male</i>	Perempuan <i>Female</i>	Jumlah <i>Total</i>
(1)	(14)	(15)	(16)
01. M o g a	111	127	238
02. Warungpring	44	51	95
03. Pulosari	96	81	177
04. B e l i k	27	35	62
05. Watukumpul	16	23	39
06. B o d e h	16	18	34
07. Bantarbolang	80	74	154
08. Randudongkal	96	77	173
09. Pemalang	267	243	510
10. T a m a n	166	154	320
11. Petarukan	91	109	200
12. Ampelgading	40	26	66
13. C o m a l	27	23	50
14. Ulujami	27	32	59
15. Luar Kab Pemalang <i>Out of Pemalang</i>	126	103	229
<b>Jumlah/ Total</b>	<b>1 230</b>	<b>1 176</b>	<b>2 406</b>

Sumber/ *Source* : RS Siaga MedikaKeterangan/ *Explanation* : Data APS hanya bersumber dari RS Siaga Medika

**Tabel 4.2.11 Banyaknya Darah Yang diterima UTD PMI Kabupaten Pemalang yang Berasal dari Donor Sukarela Menurut Kecamatan di Kabupaten Pemalang , 2018**  
***Number of Blood Received by UTD PMI Pemalang Regency from Voluntary Donor, 2018***

Kecamatan <i>District</i>	Banyaknya Donor Sukarela / <i>Number off Blood Volunteer (Bag)</i>					
	Golongan Darah / <i>Blood Group</i>					Banyaknya Darah (kantong) / <i>Number of Blood (bag)</i>
	A	B	O	AB	Jumlah/ <i>Total</i>	
(1)	(2)	(3)	(4)	(5)	(6)	(7)
01. M o g a	192	231	311	65	799	799
02. Warungpring	83	90	73	32	278	278
03. Pulosari	502	344	411	86	1 343	1 343
04. B e l i k	257	254	376	88	975	975
05. Watukumpul	144	129	255	54	582	582
06. B o d e h	109	166	234	42	551	551
07. Bantarbolang	178	204	265	56	703	703
08. Randudongkal	311	344	403	87	1 145	1 145
09. Pemalang	1 233	1 634	1 915	311	5 093	5 093
10. T a m a n	321	521	421	50	1 313	1 313
11. Petarukan	198	277	311	80	866	866
12. Ampelgading	203	302	365	100	970	970
13. C o m a l	243	359	402	120	1 124	1 124
14. Ulujami	263	355	421	62	1 101	1 101
15. Luar Kab.Pemalang <i>Out of Pemalang</i>	35	102	157	27	321	321
<b>Jumlah/ <i>Total</i></b>	<b>4 272</b>	<b>5 312</b>	<b>6 320</b>	<b>1 260</b>	<b>17 164</b>	<b>17 164</b>
<b>2017</b>	<b>3 984</b>	<b>4 996</b>	<b>5 939</b>	<b>1 121</b>	<b>16 040</b>	<b>16 040</b>
<b>2016</b>	<b>4 231</b>	<b>5 042</b>	<b>6 311</b>	<b>1 188</b>	<b>16 772</b>	<b>16 772</b>
<b>2015</b>	<b>3 830</b>	<b>4 871</b>	<b>5 808</b>	<b>1 172</b>	<b>15 681</b>	<b>15 681</b>
<b>2014</b>	<b>3 689</b>	<b>4 525</b>	<b>5 634</b>	<b>1 118</b>	<b>14 966</b>	<b>14 966</b>

Sumber/ *Source* : Palang Merah Indonesia Kabupaten Pemalang – Unit Tranfusi Darah  
 Keterangan/ *explanation* : 1 kantong/bag = 250 cc

**Tabel 4.2.12** Banyaknya Darah yang diterima UTD PMI Kabupaten Pemalang yang Berasal dari Donor Pengganti Menurut Kecamatan di Kabupaten Pemalang , 2018  
**Number of Blood Received by UTD PMI Pemalang Regency From Replacement Donors , 2018**

Kecamatan District	Donor Pengganti / Replacement Blood					Banyaknya Darah (kantong)/ Number of Blood (bag)
	Golongan Darah (orang)/ Blood Group (person)					
	A	B	O	AB	Jumlah/ Total	
(1)	(2)	(3)	(4)	(5)	(6)	(7)
01. M o g a	0	0	2		2	2
02. Warungpring	0	0	0	0	0	0
03. Pulosari	0	0	0	0	0	0
04. B e l i k	0	0	0	0	0	0
05. Watukumpul	0	0	0	0	0	0
06. B o d e h	4	2	6	0	12	12
07. Bantarbolang	6	2	5	3	16	16
08. Randudongkal	8	2	4	3	17	17
09. Pemalang	78	29	32	16	155	155
10. T a m a n	29	16	21	6	72	72
11. Petarukan	25	18	16	8	64	64
12. Ampelgading	28	10	8	4	50	50
13. C o m a l	14	5	8	3	30	30
14. Ulujami	10	5	8	5	28	28
15. Luar Kab. Pemalang Out of Pemalang	2	2	2	2	2	2
<b>Jumlah/ Total</b>	<b>204</b>	<b>91</b>	<b>112</b>	<b>50</b>	<b>448</b>	<b>448</b>
2017	262	283	360	48	954	954
2016	227	143	227	38	635	635
2015	125	137	158	30	460	460
2014	104	94	96	13	307	307

Sumber/ Source : Palang Merah Indonesia Kabupaten Pemalang – Unit Tranfusi Darah  
 Keterangan / explanation : 1 kantong/bag = 250 cc

**Tabel 4.2.13 Banyaknya Pelayanan Transfusi Darah oleh UTD PMI Kabupaten Pemalang Menurut Kecamatan di Kabupaten Pemalang, 2018**  
**Number of Blood Transfusion Service by UTD PMI Pemalang Regency, 2018**

Kecamatan <i>District</i>	Jumlah Pelayanan / <i>Number of Service</i>					Banyaknya Darah (kantong)/ <i>Number of Blood (bag)</i>
	Golongan Darah (orang)/ <i>Blood Group (person)</i>					
	A	B	O	AB	Jumlah/ <i>Total</i>	
(1)	(2)	(3)	(4)	(5)	(6)	(7)
01. M o g a	176	234	232	21	663	663
02. Warungpring	151	154	151	23	479	479
03. Pulosari	124	165	170	190	649	649
04. B e l i k	155	203	225	19	602	602
05. Watukumpul	128	155	180	23	486	486
06. B o d e h	132	183	250	43	608	608
07. Bantarbolang	221	254	295	54	824	824
08. Randudongkal	315	387	450	67	1 219	1 219
09. Pemalang	1 344	1 411	1 532	354	4 641	4 641
10. T a m a n	605	678	745	176	2 204	2 204
11. Petarukan	211	349	401	90	1 051	1 051
12. Ampelgading	185	256	322	65	828	828
13. C o m a l	234	278	311	72	895	895
14. Ulujami	154	289	343	87	873	873
15. Luar Kab. Pemalang <i>Out of Pemalang</i>	421	704	980	180	2 285	2 285
<b>Jumlah/ <i>Total</i></b>	<b>4 556</b>	<b>5 700</b>	<b>6 587</b>	<b>1 464</b>	<b>18 307</b>	<b>18 307</b>
<b>2017</b>	<b>4 927</b>	<b>5 518</b>	<b>6 208</b>	<b>1 037</b>	<b>17 690</b>	<b>17 690</b>
<b>2016</b>	<b>4 596</b>	<b>5 700</b>	<b>6 618</b>	<b>1 470</b>	<b>18 384</b>	<b>18 384</b>
<b>2015</b>	<b>4 020</b>	<b>4 782</b>	<b>5 908</b>	<b>1 215</b>	<b>15 925</b>	<b>15 925</b>
<b>2014</b>	<b>3 775</b>	<b>4 637</b>	<b>5 547</b>	<b>1 101</b>	<b>15 060</b>	<b>15 060</b>

Sumber/ *Source* : Palang Merah Indonesia Kabupaten Pemalang – Unit Tranfusi Darah  
 Keterangan / *explanation* : 1 kantong/bag = 250 cc

**Table 4.2.14** Jumlah Anggota Relawan PMI Kabupaten Pemalang, 2018  
**Number of Volunteers of PMI Pemalang Regency, 2018**

No	Nama Keanggotaan Membership Name	Jumlah Total
(1)	(2)	(3)
01.	Anggota Dewan Kehormatan PMI Kabupaten Pemalang Masa Bhakti 2017-2022	5 orang
02.	Anggota Luar Biasa	0 orang
03.	Anggota Pengurus PMI Kabupaten Pemalang Masa Bhakti 2017-2022	11 orang
04.	Anggota Pengurus PMI Kecamatan Se-Kabupaten Pemalang ( 5 orang/kec)	70 orang
05.	Anggota Donor Darah Sukarela	4 411 orang
06.	Anggota Pelatih PMI Kabupaten Pemalang	8 orang
	a. Pelatih Pertolongan Pertama (PP)	5 orang
	b. Pelatih Perawatan Keluarga (PK)	2 orang
	c. Pelatih Penanggulangan Bencana & TMS	3 orang
	d. Pelatih Dapur Umum	3 orang
	e. Pelatih Kesehatan Remaja (PRS)	1 orang
	f. Pelatih Kepemimpinan	1 orang
	g. Himpunan Perikemanusiaan Internasional (HPI)	1 orang
	h. Pembina Teknis PMR Mula	51 orang
	i. Pembina Teknis PMR Madya	58 orang
	j. Pembina Teknis PMR Wira	32 orang
	k. Pembina Teknis KSR	10 orang
07.	Anggota Korps Sukarela (KSR)	65 orang
08.	Anggota Forum Remaja Palang Merah Indonesia (FORPIS) Masa Bhakti 2011-2013	25 orang
09.	PMR Wira (32 SLTA)	1 280 orang
10.	PMR Madya (58 SLTP)	2 320 orang
11.	PMR Mula (51 Sekolah Dasar)	1 020 orang

Sumber/ Source : Palang Merah Indonesia Kabupaten Pemalang – Laporan Semesteran PMI Kab.Pemalang  
 Keterangan/ Explanation : No 06 ( a s d k) satu orang pelatih membidangi lebih dari satu materi



**Tabel 4.2.15 Banyaknya Peserta Jaminan Kesehatan Nasional di Kabupaten Pemalang , 2017-2018**  
**Number of JKN Participant by Group of Participant in Pemalang Regency , 2017-2018**

No.	Jenis Kepesertaan <i>Kind of Participants</i>	2017 (orang) <i>2017 ( person )</i>	2018 (orang) <i>2018 ( person )</i>
(1)	(2)	(5)	
1	<b>Pekerja penerima upah</b> (PNS, TNI POLRI, ABRI dan pekerja formal lainnya di sektor swasta) <i>Payment worker (PNS, TNI POLRI, ABRI dan other non formal worker in private sector)</i>	73 614	143 870
2	<b>Pekerja bukan penerima upah</b> (petani, pedagang, nelayan dan pekerja di sektor informal yang tidak ada ikatan /hubungan kerja) <i>Non-Payment worker (PNS, TNI POLRI, ABRI dan other non formal worker in private sector)</i>	124 547	167 178
3	<b>Bukan pekerja</b> (Pegawai pensiunan, investor) <i>/ Non-Worker (Official retired)</i>	16 079	17 671
4	<b>PBI APBN</b> (Jamkesmas biaya APBN)/Pddk Penerima Bantuan Iuran dari Pemerintah Pusat <b>PBI APBN</b> (APBN fee)	737 007	736 376
5	<b>PBI APBD</b> (Jamkesmas biaya APBD/Pddk Yang Didaftarkan Pemerintah Daerah) <b>PBI APBD</b> (APBD fee)	21 238	27 857
<b>J u m l a h / Total</b>		<b>972 485</b>	<b>1 092 952</b>

Sumber/ Source : Kantor BPJS Kesehatan Kabupaten Pemalang

**Tabel 4.2.16 Pencapaian Akseptor Aktif Menurut Jenis Alat Kontrasepsi Menurut Kecamatan di Kabupaten Pemalang, 2018**  
***New Acceptor Achievement by Intrauterine Device per District in Pemalang Regency, 2018***

Kecamatan <i>District</i>	Jenis Alat Kontrasepsi <i>Type of Intrauterine Device</i>						
	IUD <i>IUD</i>	MOW <i>MOW</i>	MOP <i>MOP</i>	Implant <i>Implant</i>	Suntik <i>Injection</i>	Pil <i>Pill</i>	Kondom <i>Condom</i>
(1)	(2)	(3)	(4)	(5)	(6)	(7)	(8)
01. M o g a	358	132	103	638	5 640	1 243	105
02. Warungpring	360	379	119	887	4 069	455	22
03. Pulosari	207	197	343	650	7 692	1 058	82
04. B e l i k	323	333	185	1 200	11 696	1 605	94
05. Watukumpul	114	179	387	1 088	9 131	1 114	42
06. B o d e h	291	330	78	1 085	5 827	1 192	86
07. Bantarbolang	214	487	228	1 941	7 806	1 316	265
08. Randudongkal	503	433	392	1 577	11 345	1 401	139
09. Pemalang	1 496	1 068	146	292	2 027	16 469	307
10. T a m a n	1 320	1 093	367	1 470	17 461	2 343	321
11. Petarukan	1 014	656	441	1 322	15 704	3 663	615
12. Ampelgading	714	453	60	1 197	5 265	1 618	674
13. C o m a l	626	485	96	1 239	7 325	1 770	406
14. Ulujami	627	514	223	1 630	9 297	1 916	119
<b>Jumlah/ Total</b>	<b>8 167</b>	<b>6 739</b>	<b>3 168</b>	<b>16 216</b>	<b>120 285</b>	<b>37 163</b>	<b>3 277</b>
2017	16 937	12 865	6 910	27 390	127 940	32 939	4 466
2016	16 637	12 753	7 139	23 535	129 259	34 501	4 290
2015	15 953	12 325	7 221	20 171	129 689	32 344	4 110
2014	15 368	11 915	7 417	18 247	137 629	33 711	4 125

Sumber/ Source : Dinas Sosial Pengendalian Penduduk, Keluarga Berencana, Pemberdayaan Perempuan dan Perlindungan Anak Kabupaten Pemalang

**Tabel 4.2.17** Prosentase Hasil Pencapaian PA MKJP dari Target Menurut Kecamatan di Kabupaten Pemalang , 2018  
**Table** *Percentage of Result of the PA MKJP Achievement From Target by District in Pemalang Regency, 2018*

Kecamatan <i>District</i>	Pasangan Usia Subur (PUS) <i>Target of Active KB (PA) Participant</i>	Hasil PA MKJP Yang Dicapai <i>Reacheable PA MHJP Result</i>	Prosentase (%) <i>Percentage (%)</i>
(1)	(2)	(3)	(4)
01. M o g a	12 532	1 158	9.24
02. Warungpring	9 298	1 660	17.85
03. Pulosari	15 680	1 374	8.76
04. B e l i k	23 007	1 954	8.49
05. Watukumpul	17 083	1 482	8.68
06. B o d e h	13 407	1 698	12.67
07. Bantarbolang	18 163	2 743	15.10
08. Randudongkal	23 269	2 824	12.14
09. Pemalang	37 071	4 240	11.44
10. T a m a n	35 899	4 107	11.44
11. Petarukan	35 158	3 137	8.92
12. Ampelgading	14 701	2 410	16.39
13. C o m a l	17 852	2 080	11.65
14. Ulujami	21 555	5 182	24.04
<b>Jumlah/ Total</b>	<b>294 675</b>	<b>36 049</b>	<b>12.23</b>
2017	287 747	64 102	22.28
2016	281 461	60 064	21.34
2015	277 906	55 669	20.77
2014	277 906	52 947	19.05

Sumber/ Source : Dinas Sosial Pengendalian Penduduk, Keluarga Berencana, Pemberdayaan Perempuan dan Perlindungan Anak Kabupaten Pemalang

Keterangan/Explanation : PA MKJP (Peserta aktif Metode Kontrasepsi Jangka Panjang)

**Tabel 4.2.18** Prosentase Hasil Pencapaian PA MKJP dari PUS Domisili Menurut Kecamatan di Kabupaten Pemalang , 2017  
**Table** Percentage of Result of PA Achievement From PUS DOMISILI by District in Pemalang Regency, 2017

Kecamatan <i>District</i>	P U S <i>PUS</i>	Pencapaian Peserta Aktif <i>Active Participant Achievement</i>	Prosentase (%) <i>Percentage (%)</i>
(1)	(2)	(3)	(4)
01. M o g a	11 977	9 483	79,18
02. Warungpring	9 135	7 439	81,43
03. Pulosari	15 282	12 372	80,96
04. B e l i k	23 515	18 241	77,57
05. Watukumpul	16 622	13 643	82,08
06. B o d e h	12 405	9 432	76,03
07. Bantarbolang	17 136	14 682	85,68
08. Randudongkal	23 331	18 878	80,91
09. Pemalang	36 943	29 382	79,53
10. T a m a n	34 697	26 877	77,46
11. Petarukan	33 989	21 744	63,97
12. Ampelgading	14 303	11 704	81,83
13. C o m a l	16 647	13 070	78,51
14. Ulujami	21 765	17 738	81,50
<b>Jumlah/ Total</b>	<b>287 747</b>	<b>229 447</b>	<b>9,73</b>
2016	281 461	228 114	81,05
2015	277 906	221 813	79,82
2014	277 906	228 412	82,19
2013	278 397	224 187	80,53

Sumber/ Source : Dinas Sosial Pengendalian Penduduk, Keluarga Berencana, Pemberdayaan Perempuan dan Perlindungan Anak Kabupaten Pemalang  
 Keterangan/Explanation : PA MKJP (Peserta aktif Metode Kontrasepsi Jangka Panjang)

## 4.3 AGAMA/RELIGION

**Tabel 4.3.1 Banyaknya Tempat Peribadatan Menurut Jenis Peribadatan di Kabupaten Pemalang, 2018**  
**Table**  
**Number of Religious Place Based on Religion in Pemalang Regency, 2018**

Kecamatan <i>District</i>	Masjid <i>Mosque</i>	Langgar/ Mushola <i>Prayer House</i>	Gereja <i>Christian Church</i>	Pura <i>Shrine</i>	Wihara <i>Buddhist Monastery</i>	Klenteng <i>China Temple</i>
(1)	(2)	(3)	(4)	(5)	(6)	(7)
01. M o g a	43	211	1	0	0	0
02. Warungpring	33	150	0	0	0	0
03. Pulosari	75	225	2	0	0	0
04. B e l i k	113	372	0	0	0	0
05. Watukumpul	90	281	0	0	0	0
06. B o d e h	47	177	1	0	0	0
07. Bantarbolang	59	267	0	0	0	0
08. Randudongkal	64	287	1	0	0	0
09. Pemalang	94	418	7	1	1	0
10. T a m a n	86	345	3	0	0	0
11. Petarukan	70	426	6	0	0	0
12. Ampelgading	57	345	1	0	0	0
13. C o m a l	42	258	5	0	0	1
14. Ulujami	47	311	1	0	0	1
<b>Jumlah/ Total</b>	<b>920</b>	<b>4 073</b>	<b>28</b>	<b>1</b>	<b>1</b>	<b>2</b>
<b>2017</b>	<b>907</b>	<b>4 029</b>	<b>26</b>	<b>1</b>	<b>0</b>	<b>2</b>
<b>2016</b>	<b>901</b>	<b>4 060</b>	<b>32</b>	<b>1</b>	<b>1</b>	<b>2</b>
<b>2015</b>	<b>879</b>	<b>4 080</b>	<b>32</b>	<b>1</b>	<b>1</b>	<b>2</b>
<b>2014</b>	<b>879</b>	<b>3 660</b>	<b>32</b>	<b>1</b>	<b>1</b>	<b>2</b>

Sumber/Source : Kementerian Agama Kabupaten Pemalang

**Tabel 4.3.2 Luas Tanah Wakaf Menurut Penggunaannya Menurut Kecamatan di Kabupaten Pemalang, 2018**  
**Wakaf Land Area based on Utilization by District in Pemalang Regency, 2018**

Kecamatan District	Masjid Mosque (m <sup>2</sup> )	Langgar/ Mushola Prayer House (m <sup>2</sup> )	Madrasah Madrasah (m <sup>2</sup> )	Kuburan Cemetery (m <sup>2</sup> )	Pondok Pesantren Islamic Courses (m <sup>2</sup> )	Produktif Productive (m <sup>2</sup> )	Jumlah Total (m <sup>2</sup> )
(1)	(2)	(3)	(4)	(5)	(6)	(7)	(8)
01. M o g a	39 225	27 308	38 903	3 147	17 375	7 363	133 321
02. Warungpring	14 793	20 656	4 823	1 035	2 974	7 590	51 871
03. Pulosari	35 424	30 741	16 649	9 532	3 433	7 102	102 881
04. B e l i k	20 549	26 787	8 629	0	759	6 374	63 098
05. Watukumpul	25 173	43 200	24 015	7 980	768	6 414	107 550
06. B o d e h	8 111	14 591	4 409	0	1 210	27 546	55 867
07. Bantarbolang	21 880	32 695	15 103	0	3 252	52 087	125 017
08. Randudongkal	18 273	38 680	51 901	0	5 488	96 739	211 081
09. Pemalang	70 389	135 592	64 564	0	19 294		289 839
10. T a m a n	73 665	40 573	16 197	1 641	2 566	13 787	148 429
11. Petarukan	47 043	50 169	73 038	0	2 419	282 421	455 090
12. Ampelgading	34 372	36 549	18 898	0	9 459	50 471	149 749
13. C o m a l	29 614	28 585	30 549	300	2 184	26 413	117 645
14. Ulujami	27 796	26 513	15 100	0	2 678	33 357	105 444
<b>Jumlah/ Total</b>	<b>466 307</b>	<b>552 639</b>	<b>382 778</b>	<b>23 635</b>	<b>73 859</b>	<b>617 664</b>	<b>2116 882</b>
2017	421 458	510 882	511 499	154 310	44 087	903 042	2 545 278
2016	456 144	528 675	372 208	152 669	87 696	599 074	2 196 466
2015	467 015	496 994	339 351	151 134	52 102	543 398	2 049 994
2014	450 099	595 254	385 019	151 924	49 668	405 822	2 037 786

Sumber/ Source : Kementerian Agama Kabupaten Pemalang

**Tabel 4.3.3** Banyaknya Pondok Pesantren, Santri, Pengajar/Kyai dan Pengelola Pondok Pesantren Menurut Kecamatan di Kabupaten Pemalang, 2018  
**Number of Traditional Moslem Boarding School, Traditional Moslem Student, Moslem Teacher/Kyai and Traditional Moslem Boarding School Manager in Pemalang Regency, 2018**

Kecamatan <i>District</i>	Pondok Pesantren <i>Traditional Moslem Boarding School</i>	Santri <i>Traditional Moslem Student</i>	Pengajar/ Kyai <i>Moslem Teacher/Kyai</i>	Pengelola Pondok Pesantren <i>Traditional Moslem Boarding School Manager</i>
(1)	(2)	(3)	(4)	(5)
01. M o g a	15	1 755	31	22
02. Warungpring	12	2 236	35	19
03. Pulosari	10	908	21	16
04. B e l i k	11	1 968	34	17
05. Watukumpul	12	1 338	35	18
06. B o d e h	7	579	20	10
07. Bantarbolang	9	964	26	12
08. Randudongkal	15	1 640	39	22
09. Pemalang	18	3 195	115	39
10. T a m a n	13	2 344	122	25
11. Petarukan	23	2 929	123	36
12. Ampelgading	10	1 113	28	18
13. C o m a l	12	716	25	16
14. Ulujami	13	1 547	37	17
Jumlah/ <i>Total</i>	180	23 232	691	287
2017	180	12 265	615	180
2016	175	24 928	1 970	175
2015	144	34 182	1 575	144
2014	159	24 482	2 272	159

Sumber/ *Source* : Kementerian Agama Kabupaten Pemalang

**Tabel 4.3.4 Banyaknya Penerimaan Zakat Fitrah Menurut Kecamatan di Kabupaten Pemalang, 2018**  
**Number of Zakat Fitrah Acceptance in Pemalang Regency, 2018**

Kecamatan District	Penerimaan / Acceptance		
	Penyumbang Zakat (Orang) Zakat giver (person)	Beras (Kg) Rice (kg)	Uang (Rp.) Money (Rp.)
(1)	(2)	(3)	(4)
01. M o g a	75 370	135	697 672 000
02. Warungpring	44 260	110 650	0
03. Pulosari	52 869	132 172	1 560 000
04. B e l i k	265 918	...	2 659 180 000
05. Watukumpul	41 209	62 825	324 596 000
06. B o d e h	63 552	85 842	657 360 000
07. Bantarbolang	92 708	231 770	0
08. Randudongkal	114 214	395 302	42 560 000
09. Pemalang	30 900	77 250	0
10. T a m a n	101 034	252 586	0
11. Petarukan	68 152	220 367	0
12. Ampelgading	22 887	57 218	0
13. C o m a l	94 227	720 303	6 482 727
14. Ulujami	31 511	78 778	0
<b>Jumlah/ Total</b>	<b>1 098 811</b>	<b>2 425 197</b>	<b>4 389 410 727</b>
2017	1 696 340	4 240 859	3 132 474 500
2016	722 327	4 264 979	498 468 500
2015	580 979	2 765 325	15 820 475 000
2014	694 131	1 735 344	14 713 435 400

Sumber/ Source : Kementerian Agama Kabupaten Pemalang

Keterangan/Explanation : Data kolom 4 untuk tahun 2014 s.d 2015 adalah total penerimaan zakat (beras dan uang) yang ditaksir dalam nilai rupiah



**Tabel 4.3.5 Banyaknya Perkara yang Diterima Per Bulan di Kabupaten Pemalang, 2018**  
**Number of Case Accepted by Month in Pemalang Regency, 2018**

Bulan Month	Izin Poligami Polygamy Permission	Izin Kawin Married Permission	Pembatalan Perkawinan Marriage Annulment	Cerai Talakh Divorce Divorce (o's wife)
(1)	(2)	(3)	(4)	(5)
1. Januari/ January	1	-	-	95
2. Februari/ February	1	-	-	62
3. Maret/ March	-	-	-	62
4. April/ April	-	-	-	80
5. Mei / May	1	-	-	50
6. Juni / June	-	-	-	54
7. Juli/ July	1	1	-	117
8. Agustus/ August	-	1	-	64
9. September/ September	2	-	-	86
10. Oktober/ October	-	1	-	93
11. November/ November	1	1	-	77
12. Desember/ December	1	1	1	54
<b>Jumlah/ Total</b>	<b>8</b>	<b>5</b>	<b>0</b>	<b>894</b>
<b>2017</b>	<b>12</b>	<b>2</b>	<b>2</b>	<b>938</b>
<b>2016</b>	<b>4</b>	<b>1</b>	<b>2</b>	<b>836</b>
<b>2015</b>	<b>6</b>	<b>-</b>	<b>1</b>	<b>888</b>
<b>2014</b>	<b>2</b>	<b>-</b>	<b>-</b>	<b>909</b>

Sumber/ Source : Kantor Pengadilan Agama Kelas 1A. Pemalang  
 (Data Nikah bersumber dari Depag Kantor Pemalang)

**Tabel** 4.3.5 Banyaknya Perkara yang Diterima Per Bulan di Kabupaten Pemalang, 2018  
**Table** *Number of Case Accepted by Month in Pemalang Regency, 2018*

Lanjutan/Continued

Bulan Month	Cerai Gugat Divorce Claim	Harta Bersama Community Property	Isbat Nikah Marriage Confirmation	Dispensasi Kawin Marriage Dispensation
(1)	(6)	(7)	(8)	(9)
1. Januari/ January	354	0	2	8
2. Februari/ February	228	0	2	5
3. Maret/ March	233	0	63	5
4. April/ April	240	0	1	6
5. Mei / May	146	0	2	8
6. Juni / June	230	0	0	4
7. Juli/ July	390	0	1	17
8. Agustus/ August	243	0	0	9
9. September/ September	270	1	2	6
10. Oktober/ October	283	0	0	7
11. November/ November	227	0	0	5
12. Desember/ December	213	0	0	4
<b>Jumlah/ Total</b>	<b>3 057</b>	<b>1</b>	<b>73</b>	<b>84</b>
2017	2 675	3	14	18
2016	2 500	4	143	13
2015	2 500	2	17	32
2014	2 682	3	16	38

Sumber/ Source : Kantor Pengadilan Agama Kelas 1A. Pemalang

**Tabel** 4.3.5 Banyaknya Perkara yang Diterima Per Bulan di Kabupaten Pemalang, 2018  
**Table** *Number of Case Accepted by Month in Pemalang Regency, 2018*

*Lanjutan/Continued*

Bulan <i>Month</i>	Wali Adhol <i>Wali Adhol</i>	Kewarisan <i>Inheritance</i>	Penguasaan Anak <i>Child Mastery</i>
(1)	(10)	(11)	(12)
1. Januari/ <i>January</i>	0	1	0
2. Februari/ <i>February</i>	1	0	0
3. Maret/ <i>March</i>	1	0	0
4. April/ <i>April</i>	1	0	0
5. Mei / <i>May</i>	3	0	0
6. Juni / <i>June</i>	0	0	0
7. Juli/ <i>July</i>	3	0	0
8. Agustus/ <i>August</i>	2	1	0
9. September/ <i>September</i>	1	0	0
10. Oktober/ <i>October</i>	0	1	0
11. November/ <i>November</i>	0	0	0
12. Desember/ <i>December</i>	0	1	0
<b>Jumlah/ <i>Total</i></b>	<b>12</b>	<b>4</b>	<b>0</b>
2017	2	4	2
2016	6	7	-
2015	5	3	2
2014	5	3	2

Sumber/ *Source* : Kantor Pengadilan Agama Kelas 1A, Pemalang

**Tabel** 4.3.5 Banyaknya Perkara yang Diterima Per Bulan di Kabupaten  
**Table** Pemalang, 2018  
*Number of Case Accepted by Month in Pemalang Regency,  
 2018*

*Lanjutan/Continued*

Bulan <i>Month</i>	Ekonomi Syariah <i>Syariah Economic</i>	Asal Usul Anak <i>Child Derivation</i>	P3HP	Lain-lain <i>Others</i>	Jumlah/ <i>Total</i>
(1)	(13)	(14)	(15)	(16)	(17)
1. Januari/ <i>January</i>	0	0	1	5	467
2. Februari/ <i>February</i>	0	1	1	4	305
3. Maret/ <i>March</i>	0	0	0	4	368
4. April/ <i>April</i>	0	0	0	2	330
5. Mei / <i>May</i>	0	0	0	6	216
6. Juni / <i>June</i>	0	0	0		288
7. Juli/ <i>July</i>	0	0	0	6	536
8. Agustus/ <i>August</i>	0	0	1	7	328
9. September/ <i>September</i>	0	0	1	5	374
10. Oktober/ <i>October</i>	0	0	0	1	386
11. November/ <i>November</i>	0	0	2	4	317
12. Desember/ <i>December</i>	0	0	1	4	279
<b>Jumlah/ <i>Total</i></b>	<b>0</b>	<b>1</b>	<b>7</b>	<b>48</b>	<b>4 194</b>
<b>2017</b>	<b>-</b>	<b>2</b>	<b>4</b>	<b>64</b>	<b>3 747</b>
<b>2016</b>	<b>-</b>	<b>1</b>	<b>10</b>	<b>64</b>	<b>3 638</b>
<b>2015</b>	<b>-</b>	<b>-</b>	<b>4</b>	<b>25</b>	<b>3 388</b>
<b>2014</b>	<b>1</b>	<b>-</b>	<b>1</b>	<b>3</b>	<b>3 665</b>

Sumber/ *Source* : Kantor Pengadilan Agama Kelas 1A. Pemalang

**Tabel 4.3.6 Banyaknya Perkara yang Diputus Per Bulan di Kabupaten Pemalang, 2018**  
**Table Number of Case Breaked by Month in Pemalang Regency, 2018**

Bulan Month	Sisa Bulan Yang Lalu The Rest of Last Month	Diterima Accepted	Jumlah Total	Dicabut Repealed	Ijin Poligami Poligamy Permission
(1)	(2)	(3)	(4)	(5)	(6)
1. Januari/ January	821	468	1 289	13	0
2. Februari/ February	948	305	1 253	15	0
3. Maret/ March	900	368	1 268	19	0
4. April/ April	843	330	1 173	15	0
5. Mei / May	853	216	1 069	6	1
6. Juni / June	689	288	977	8	0
7. Juli/ July	779	536	1 315	12	0
8. Agustus/ August	1 001	328	1 329	17	0
9. September/ September	872	374	1 246	17	0
10. Oktober/ October	936	387	1 323	11	0
11. November/ November	999	317	1 316	29	2
12. Desember/ December	800	281	1 081	18	0
<b>Jumlah/ Total</b>	<b>10 441</b>	<b>4 198</b>	<b>14 639</b>	<b>180</b>	<b>3</b>
2017	9 994	3 747	13 798	161	9
2016	9 552	3 598	13 150	197	7
2015	11 623	3 488	15 111	186	4
2014	12 986	3 667	16 653	150	1

Sumber/ Source : Kantor Pengadilan Agama Kelas 1A. Pemalang

**Tabel** 4.3.6 Banyaknya Perkara yang Diputus Per Bulan di Kabupaten  
**Table** Pemalang, 2018  
*Number of Case Breaked by Month in Pemalang Regency,  
 2018*

<i>Lanjutan/Continued</i>					
<i>Bulan Month</i>	<i>Izin Kawin Mariage Permission</i>	<i>Pembatalan Perkawinan Mariage Anullment</i>	<i>Cerai Talak Divorce Divorce o's Wife</i>	<i>Cerai Gugat Divorce Claim</i>	<i>Harta Bersama Community Property</i>
(1)	(7)	(8)	(9)	(10)	(11)
1. Januari/ January	0	0	71	237	0
2. Februari/ February	0	0	75	238	0
3. Maret/ March	0	0	60	262	0
4. April/ April	0	0	60	228	0
5. Mei / May	0	0	75	276	1
6. Juni / June	0	0	31	148	0
7. Juli/ July	0	0	62	215	0
8. Agustus/ August	1	0	91	305	0
9. September/ September	1	0	65	200	0
10. Oktober/ October	0	0	76	214	0
11. November/ November	1	0	103	360	0
12. Desember/ December	1	0	62	232	0
<i>Jumlah/ Total</i>	4	0	831	2 915	1
2017	-	1	867	2 495	2
2016	-	-	769	2 233	1
2015	-	1	822	2 466	2
2014	-	-	870	2 468	-

Sumber/ Source : Kantor Pengadilan Agama Kelas 1A. Pemalang

**Tabel 4.3.6 Banyaknya Perkara yang Diputus Per Bulan di Kabupaten Pemalang, 2018**  
**Number of Case Breaked by Month in Pemalang Regency, 2018**

*Lanjutan/Continued*

Bulan Month	Penunjukan Sbg Wali Appointment as Wali	Isbat Nikah Mariage Confirmation	Dispensasi Kawin Mariage compensation	Wali Adhol Wali Adhol	Asal Usul Anak Child Parent- age
(1)	(12)	(13)	(14)	(15)	(16)
1. Januari/ January	0	0	4	0	0
2. Februari/ February	0	2	6	0	0
3. Maret/ March	0	64	4	1	1
4. April/ April	0	1	3	1	0
5. Mei / May	0	0	6	0	0
6. Juni / June	0	0	3	3	0
7. Juli/ July	0	2	5	0	0
8. Agustus/ August	0	0	16	2	0
9. September/ September	0	0	10	1	0
10. Oktober/ October	0	1	5	1	0
11. November/ November	0	0	7	1	0
12. Desember/ December	0	1	4	0	0
<b>Jumlah/ Total</b>	<b>0</b>	<b>71</b>	<b>73</b>	<b>10</b>	<b>1</b>
<b>2017</b>	<b>1</b>	<b>17</b>	<b>16</b>	<b>2</b>	<b>1</b>
<b>2016</b>	<b>-</b>	<b>143</b>	<b>14</b>	<b>2</b>	<b>-</b>
<b>2015</b>	<b>-</b>	<b>17</b>	<b>31</b>	<b>3</b>	<b>-</b>
<b>2014</b>	<b>1</b>	<b>13</b>	<b>33</b>	<b>7</b>	<b>-</b>

Sumber/ Source : Kantor Pengadilan Agama Kelas 1A. Pemalang

**Tabel 4.3.6** Banyaknya Perkara yang Diputus Menurut Bulan di Kabupaten Pemalang, 2018  
**Table** *Number of Case Broken by Month in Pemalang Regency, 2018*

<i>Lanjutan/Continued</i>					
<i>Bulan Month</i>	<i>Kewarisan Inheritance</i>	<i>P3HP P3HP</i>	<i>Lain-lain Others</i>	<i>Ditolak Rejected</i>	<i>Gugur Aborted</i>
(1)	(17)	(18)	(19)	(20)	(21)
1. Januari/ January	-	1	3	3	3
2. Februari/ February	-	-	4	4	7
3. Maret/ March	1	1	2	2	5
4. April/ April	1	-	2	2	3
5. Mei / May	-	-	3	1	6
6. Juni/ June	-	-	1	1	2
7. Juli/ July	-	-	5	3	5
8. Agustus/ August	-	-	6	4	11
9. September/ September	-	-	5	3	7
10. Oktober/ October	-	1	2	5	4
11. November/ November	-	-	-	3	4
12. Desember/ December	-	-	3	2	3
<b>Jumlah/ Total</b>	<b>2</b>	<b>3</b>	<b>36</b>	<b>33</b>	<b>60</b>
<b>2017</b>	<b>2</b>	<b>2</b>	<b>56</b>	<b>9</b>	<b>29</b>
<b>2016</b>	<b>4</b>	<b>5</b>	<b>52</b>	<b>19</b>	<b>17</b>
<b>2015</b>	<b>-</b>	<b>2</b>	<b>21</b>	<b>77</b>	<b>52</b>
<b>2014</b>	<b>2</b>	<b>1</b>	<b>7</b>	<b>55</b>	<b>49</b>

Sumber/ Source : Kantor Pengadilan Agama Kelas 1A. Pemalang



**Tabel 4.3.6 Banyaknya Perkara yang Diputus Menurut Bulan di Kabupaten Pemalang, 2017**  
**Number of Case Broken by Month in Pemalang Regency, 2017**

Bulan Month	Ditolak Rejected	Dicoret dari Register Scratch From Registration	Jumlah Total	Lanjutan/Continued
				Sisa Akhir Tahun The Rest of Last Year
(1)	(22)	(23)	(24)	(25)
1. Januari/ January	-	1	341	948
2. Februari/ February	-	1	353	900
3. Maret/ March	-	1	425	843
4. April/ April	-	3	320	853
5. Mei / May	-	2	380	689
6. Juni / June	-	-	198	779
7. Juli/ July	-	4	314	1 001
8. Agustus/ August	-	1	457	872
9. September/ September	-	1	310	936
10. Oktober/ October	-	3	324	999
11. November/ November	-	3	516	800
12. Desember/ December	-	2	328	753
<b>Jumlah/ Total</b>	<b>0</b>	<b>22</b>	<b>4 266</b>	<b>10 373</b>
<b>2017</b>	<b>14</b>	<b>14</b>	<b>3 551</b>	<b>10 045</b>
<b>2016</b>	<b>19</b>	<b>12</b>	<b>3 420</b>	<b>9 710</b>
<b>2015</b>	<b>77</b>	<b>45</b>	<b>3 787</b>	<b>10 414</b>
<b>2014</b>	<b>38</b>	<b>52</b>	<b>3 746</b>	<b>12 907</b>

Sumber/ Source : Kantor Pengadilan Agama Kelas 1A. Pemalang

**Tabel 4.3.7** Banyaknya Jemaah Haji Menurut Jenis Kelamin dan Kecamatan di Kabupaten Pemalang, 2018  
**Table** *Number of Pilgrim by Sex per District in Pemalang Regency, 2018*

Kecamatan <i>District</i>	Banyaknya Jemaah Haji / <i>Number of Pilgrim</i>		
	Laki-laki <i>Male</i>	Perempuan <i>Female</i>	Jumlah <i>Total</i>
(1)	(2)	(3)	(4)
01. M o g a	14	16	30
02. Warungpring	6	8	14
03. Pulosari	6	4	10
04. B e l i k	11	13	24
05. Watukumpul	8	7	15
06. B o d e h	9	10	19
07. Bantarbolang	11	12	23
08. Randudongkal	17	23	40
09. Pemalang	46	60	106
10. T a m a n	37	43	80
11. Petarukan	44	59	103
12. Ampelgading	18	23	41
13. C o m a l	26	37	63
14. Ulujami	25	33	58
<b>Jumlah/ Total</b>	<b>278</b>	<b>348</b>	<b>626</b>
<b>2017</b>	<b>265</b>	<b>355</b>	<b>620</b>
<b>2016</b>	<b>215</b>	<b>272</b>	<b>487</b>
<b>2015</b>	<b>247</b>	<b>308</b>	<b>555</b>
<b>2014</b>	<b>247</b>	<b>315</b>	<b>562</b>

Sumber/ Source : Kementerian Agama Kabupaten Pemalang

**Tabel 4.3.8** Banyaknya Jemaah Haji yang Diberangkatkan ke Tanah Suci Menurut Jenjang Pendidikan dan Kecamatan di Kabupaten Pemalang, 2018  
*Number of Pilgrim Based on Education Level by District in Pemalang Regency, 2018*

Kecamatan <i>District</i>	Pendidikan / <i>Education</i>								Jumlah <i>Total</i>
	SD	SMP	SMU	D3	S1	S2	S3	Lain-nya <i>Others</i>	
(1)	(2)	(3)	(4)	(5)	(6)	(7)	(8)	(9)	(10)
01. M o g a	14	3	8	2	3	0	0	0	30
02. Warungpring	6	1	3	0	4	0	0	0	14
03. Pulosari	3	0	1	3	3	0	0	0	10
04. Belik	10	2	5	0	6	1	0	0	24
05. Watukumpul	8	2	2	0	3	0	0	0	15
06. B o d e h	10	0	4	1	4	0	0	0	19
07. Bantarbolang	8	1	4	0	8	2	0	0	23
08. Randudongkal	12	7	8	3	9	1	0	0	40
09. Pemalang	20	3	38	10	32	3	0	0	106
10. T a m a n	28	10	19	3	20	0	0	0	80
11. Petarukan	31	12	16	15	28	1	0	0	103
12. Ampelgading	19	5	7	5	5	0	0	0	41
13. C o m a l	18	6	14	6	18	1	0	0	63
14. Ulujami	25	8	16	1	8	0	0	0	58
<b>Jumlah/ <i>Total</i></b>	<b>212</b>	<b>60</b>	<b>145</b>	<b>49</b>	<b>151</b>	<b>9</b>	<b>0</b>	<b>0</b>	<b>626</b>
2017	264	86	100	37	123	10	-	-	620
2016	170	49	98	44	110	10	-	5	487
2015	241	62	112	54	81	5	-	-	555
2014	254	77	100	48	83	-	-	-	562

Sumber/ *Source* : Kementerian Agama Kabupaten Pemalang

## 4.4 KRIMINALITAS/CRIME

**Tabel 4.4.1 Jumlah Perkara Pidana, Perdata dan Lalu lintas di Kabupaten Pemalang, 2018**  
**Number of Criminal Case and Traffic at State Court in Pemalang Regency, 2018**

Perkara Pidana / Criminal Case		Biasa Common	Khusus Special
(1)		(2)	(3)
1.	Sisa tahun lalu 2017	35	-
2.	Masuk dalam Tahun 2018	208	4
3.	P u t u s	211	4
4.	Terdakwa/Jaksa menerima	206	4
5.	Terdakwa/Jaksa minta banding	5	-
6.	Terdakwa/Jaksa minta kasasi	2	-
7.	Terdakwa/Jaksa minta PK	1	-
8.	Terdakwa/Jaksa minta grasi	-	-

Perkara Pidana / Criminal Case		Pidana Cepat / Fast Crime	
(1)		Tipiring Tipiring	Lalu-lintas Traffic
(1)		(2)	(3)
1.	Sisa tahun 2017	-	-
2.	Masuk dalam Tahun 2018	116	37 527
3.	P u t u s	116	37 527
4.	K a s a s i	-	-
5.	G r a s i	-	-

Perkara Perdata / Civil Case		Gugatan Accustion	Permohonan Petition
(1)		(2)	(3)
1.	Sisa tahun 2017	15	1
2.	Masuk dalam Tahun 2018	38	116
3.	P u t u s	41	117
4.	Para pihak menerima	20	117
5.	Para pihak minta banding	21	-
6.	Para pihak minta kasasi	19	-
7.	Peninjauan Kembali	-	-
8.	Dilaksanakan	7	-

Sumber/Source : Pengadilan Negeri Kabupaten Pemalang

**Tabel 4.4.2 Banyaknya Pidana yang Masuk ke Pengadilan Negeri di Kabupaten Pemalang, 2018**  
**Table Number of Criminal Case Which Reported to State Court in Pemalang Regency, 2018**

Bulan Month	Jenis Perkara / Kind of Cases				
	Biasa General	Khusus Special	Singkat Short	Cepat/ Fast	
				Tipiring	Lalu Lintas Traffic
(1)	(2)	(3)	(4)	(5)	(6)
1. Januari/ January	8	-	-	12	2 022
2. Februari/ February	19	1	-	15	4 635
3. Maret/ March	22	-	-	14	4 517
4. April/ April	24	-	-	22	3 013
5. Mei / May	24	-	-	13	3 406
6. Juni / June	11	-	-	2	468
7. Juli/ July	3	1	-	7	349
8. Agustus/ August	19	1	-	4	4 966
9. September/ September	17	-	-	7	3 575
10. Oktober/ October	24	-	-	2	4 748
11. November/ November	17	1	-	14	4 592
12. Desember/ December	20	-	-	4	1 208
<b>Jumlah/ Total</b>	<b>208</b>	<b>4</b>	<b>-</b>	<b>116</b>	<b>37 499</b>
<b>2017</b>	<b>264</b>	<b>12</b>	<b>-</b>	<b>148</b>	<b>45 575</b>
<b>2016</b>	<b>182</b>	<b>78</b>	<b>-</b>	<b>267</b>	<b>27.730</b>
<b>2015</b>	<b>236</b>	<b>56</b>	<b>-</b>	<b>276</b>	<b>23.994</b>
<b>2014</b>	<b>215</b>	<b>80</b>	<b>-</b>	<b>124</b>	<b>16.056</b>

Sumber/ Source : Pengadilan Negeri Kabupaten Pemalang

**Tabel 4.4.3 Banyaknya Perkara ( P ) dan Terdakwa ( T ) yang Diselesaikan Pengadilan Negeri di Kabupaten Pemalang , 2018**

**Number of Case and Defendant which Completed on State Court in Pemalang Regency, 2018**

Bulan Month	Jenis Perkara / Kind of Cases									
	Biasa General		Khusus Special		Singkat Short		Cepat/ Fast			
							Tipiring		Lalu Lintas Traffic	
	P	T	P	T	P	T	P	T	P	T
(1)	(2)	(3)	(4)	(5)	(6)	(7)	(8)	(9)	(10)	(11)
1. Januari/ January	8	10	-	-	-	-	12	12	2 022	2 022
2. Februari/ February	19	25	1	-	-	-	15	15	4 635	4 635
3. Maret/ March	22	28	-	-	-	-	14	14	4 517	4 517
4. April/ April	24	26	-	-	-	-	22	22	3 013	3 013
5. Mei / May	24	38	-	-	-	-	13	13	3 406	3 406
6. Juni / June	11	14	-	-	-	-	2	2	468	468
7. Juli/ July	3	4	1	-	-	-	7	7	349	349
8. Agustus/ August	19	26	1	-	-	-	4	4	4 966	4 966
9. September/September	17	23	-	-	-	-	7	7	3 575	3 575
10. Oktober/ October	24	31	-	-	-	-	2	4	4 748	4 748
11. November/ November	17	25	1	-	-	-	14	14	4 592	4 592
12. Desember/ December	20	24	-	-	-	-	4	4	1 208	1 208
<b>Jumlah/ Total</b>	<b>208</b>	<b>274</b>	<b>4</b>	<b>-</b>	<b>-</b>	<b>-</b>	<b>116</b>	<b>118</b>	<b>37 499</b>	<b>37 499</b>
<b>2017</b>	<b>264</b>	<b>358</b>	<b>12</b>	<b>12</b>	<b>-</b>	<b>-</b>	<b>148</b>	<b>148</b>	<b>45 575</b>	<b>45 575</b>
<b>2016</b>	<b>182</b>	<b>266</b>	<b>78</b>	<b>94</b>	<b>-</b>	<b>-</b>	<b>267</b>	<b>267</b>	<b>27 730</b>	<b>27 730</b>
<b>2015</b>	<b>236</b>	<b>297</b>	<b>56</b>	<b>60</b>	<b>-</b>	<b>-</b>	<b>276</b>	<b>276</b>	<b>23 994</b>	<b>23 994</b>

Sumber/ Source : Pengadilan Negeri Kabupaten Pemalang

**Tabel 4.4.4 Jumlah Terdakwa dan Tertuduh yang Diselesaikan Pengadilan Negeri Kabupaten Pemalang Menurut Jenis Pidana/Hukuman di Kabupaten Pemalang , 2016-2018**  
***Number of Defendant and Culprit completed by Type of Criminal/Punishment on State Court in Pemalang Regency, 2016-2018***

Jenis Pidana / Hukum <i>Type of Criminal/Punishment</i>	T a h u n / Years		
	2016	2017	2018
(1)	(2)	(3)	(4)
01. Pidana Mati / <i>Death penalty</i>	-	-	-
02. Pidana Seumur hidup / <i>Lifelong Penalty</i>	-	-	-
03. Pidana Penjara / <i>Imprisonment</i>	324	242	274
04. Pidana Kurungan / <i>Detention on suspicion</i>	-	-	-
05. Pidana Bersyarat / <i>Conditional punishment</i>	267	148	118
06. Pidana Denda / <i>Overdraft Penalty</i>	27 730	45 575	37 499
07. Pidana Tambahan / <i>Extra Punishment</i>	-	-	-
08. Dikembalikan pada orang tua/wali <i>/ Deportee to Parent</i>	-	-	-
09. Diserahkan pada pemerintah/ <i>At one's elbow to government</i>	-	-	-
10. Dibebaskan dari segala tuntutan <i>/ Let a person off a bargain</i>	-	-	-
11. Dilepas dari tuntutan / <i>Waiver clause</i>	-	-	-

Sumber/ Source : Pengadilan Negeri Kabupaten Pemalang

**Tabel 4.4.5** Banyaknya Terdakwa dan Tertuduh yang Diselesaikan Pengadilan Negeri Kabupaten Pemalang Menurut Kelompok Umur dan Jenis Kelamin di Kabupaten Pemalang, 2018  
**Table** *Number of Defendant and Culprit completed by Age Group on State Court in Pemalang Regency, 2018*

Bulan Month	Kelompok Umur / Age Group					
	17+			0-17		
	L/M	P/F	Jumlah Total	L/M	P/F	Jumlah Total
(1)	(2)	(3)	(4)	(5)	(6)	(7)
1. Januari/ January	16	6	22	-	-	-
2. Februari/ Feb	34	6	40	1	-	1
3. Maret/ March	34	8	42	-	-	-
4. April/ April	37	11	48	-	-	-
5. Mei / May	38	13	51	-	-	-
6. Juni / June	14	2	16	-	-	-
7. Juli/ July	11	0	11	1	-	1
8. Agustus/ August	22	8	30	1	-	1
9. September/ Sept	23	7	30	-	-	-
10. Oktober/ October	32	3	35	-	-	-
11. November/ Nov	32	7	39	1	-	1
12. Desember/ Dec	27	1	28	-	-	-
<b>Jumlah/ Total</b>	<b>320</b>	<b>72</b>	<b>392</b>	<b>4</b>	<b>-</b>	<b>4</b>
<b>2017</b>	<b>358</b>	<b>7</b>	<b>351</b>	<b>12</b>	<b>-</b>	<b>12</b>
<b>2016</b>	<b>331</b>	<b>12</b>	<b>343</b>	<b>17</b>	<b>-</b>	<b>17</b>
<b>2015</b>	<b>309</b>	<b>-</b>	<b>315</b>	<b>10</b>	<b>-</b>	<b>10</b>
<b>2014</b>	<b>381</b>	<b>11</b>	<b>392</b>	<b>2</b>	<b>-</b>	<b>2</b>

Sumber/ Source : Pengadilan Negeri Kabupaten Pemalang



**Tabel 4.4.6** Isi Lembaga Pemasyarakatan Kabupaten Pemalang Menurut Jenis Kelamin, Kejahatan dan Status Penahanan di Kabupaten Pemalang , 2018  
**Content of Jail in Pemalang Regency by Sex types, Type of Criminal and Arrest Status, 2018**

Status Dalam LP/ Status in Jail	Laki-laki Male	Perempuan Female	Jumlah Total
(1)	(2)	(3)	(4)
<b>NARAPIDANA / PRISONER</b>			
➤ Penjara Seumur Hidup/ Lifelong Jail	-	-	-
➤ Penjara lebih dari 1 tahun/ Jail more than 1 year	89	3	92
➤ Penjara 3 bulan s.d. 1 tahun/ Jail From 3 months to 1 year	37	1	38
➤ Kurang dari 3 bulan / Less than 3 months	-	-	-
➤ Kurungan / Detention on Suspicion	6	-	6
➤ Penjara untuk lembaga lain / Jail For Other Institution	-	-	-
<b>Jumlah Semua Pidana/ Total of all crimes</b>	<b>132</b>	<b>4</b>	<b>136</b>
<b>TAHANAN/ ARREST :</b>			
Dalam Pemeriksaan Jaksa/ In Attorney investigation	5	-	5
Dalam Pemeriksaan Hakim/ In Judge investigation	48	1	49
- Dengan keputusan yang masih dapat berubah/ Changeable Dicsision	-	-	-
- Dalam pemeriksaan penyidik/ In investigating Officers	17	1	18
<b>Jumlah Semua Tahanan/ Number of All Prisoners</b>	<b>70</b>	<b>2</b>	<b>72</b>
<b>Jumlah Titipan / Number of Entrusted Prisoners</b>	<b>-</b>	<b>-</b>	<b>-</b>
<b>Jumlah/ Total</b>	<b>202</b>	<b>6</b>	<b>208</b>

Sumber/ Source : Rumah Tahanan Negara Pemalang

**Tabel 4.4.7** Banyaknya Narapidana dan Tahanan di Lembaga Pemasyarakatan Kabupaten Pemalang Menurut Jenis Kejahatan dan Jenis Kelamin di Kabupaten Pemalang, 2018  
*Number of Prisoner and Arrest on Jail in Pemalang Regency by Criminal and Sex Types, 2018*

Jenis Kejahatan / Pelanggaran <i>Type of Crime/Violation</i>	Narapidana <i>Prisoner</i>			T a h a n a n <i>Arrest</i>			Jumlah <i>Total</i>		
	L	P	L+P	L	P	L+P	L	P	L+P
	M	F	M+F	M	F	M+F	M	F	M+F
(1)	(2)	(3)	(4)	(5)	(6)	(7)	(8)	(9)	(10)
1. Politik	-	-	-	-	-	-	-	-	-
2. Terhadap Negara	-	-	-	-	-	-	-	-	-
3. Terhadap Ketertiban Umum	5	-	5	10	-	10	15	-	15
4. Pembakaran	-	-	-	-	-	-	-	-	-
5. Penyuapan	-	-	-	-	-	-	-	-	-
6. Mata uang	-	-	-	-	-	-	-	-	-
7. Memalsu surat/materai	-	-	-	-	-	-	-	-	-
8. Kesusilaan	2	-	2	-	-	-	2	-	2
9. Perjudian	3	-	3	-	-	-	3	-	3
10. Penculikan	-	-	-	-	-	-	-	-	-
11. Pembunuhan	-	-	-	-	-	-	-	-	-
12. Penganiayaan	2	-	2	2	-	2	4	-	4
13. Pencurian	37	-	37	16	-	16	53	-	53
14. Memeras/Mengancam	-	-	-	-	-	-	-	-	-
15. Perampokan	-	-	-	5	-	5	5	-	5
16. Penggelapan	7	2	9	2	2	4	9	4	13
<b>Sub Jumlah/ Total</b>	<b>56</b>	<b>2</b>	<b>58</b>	<b>35</b>	<b>2</b>	<b>37</b>	<b>91</b>	<b>4</b>	<b>95</b>

Sumber/ Source : Rumah Tahanan Negara Pemalang

**Tabel 4.4.7 Banyaknya Narapidana dan Tahanan di Lembaga Pemasyarakatan Kabupaten Pemalang Menurut Jenis Kejahatan dan Jenis Kelamin di Kabupaten Pemalang, 2018**  
**Number of Prisoner and Arrest on Jail in Pemalang Regency by Criminal and Sex Types, 2018**

Lanjutan/Continued

Jenis Kejahatan / Pelanggaran <i>Type of Criminal/Violation</i>	Narapidana <i>Prisoner</i>			T a h a n a n <i>Arrest</i>			Jumlah <i>Total</i>		
	L	P	L+P	L	P	L+P	L	P	L+P
	M	F	M+F	M	F	M+F	M	F	M+F
(1)	(11)	(12)	(13)	(14)	(15)	(16)	(17)	(18)	(19)
17. Penipuan	2	2	4	2	1	3	4	3	7
18. Merusak barang	-	-	-	-	-	-	-	-	-
19. Dalam jabatan	-	-	-	-	-	-	-	-	-
20. Penadahan	3	-	3	2	-	2	5	-	5
21. Lain-lain	70	-	70	26	-	26	96	-	96
22. Ekonomi	-	-	-	-	-	-	-	-	-
<b>Jumlah Kejahatan</b>	<b>134</b>	<b>4</b>	<b>138</b>	<b>65</b>	<b>3</b>	<b>68</b>	<b>199</b>	<b>7</b>	<b>206</b>
23. K U H P	-	-	-	-	-	-	-	-	-
24. E k o n o m i	-	-	-	-	-	-	-	-	-
<b>Jumlah Pelanggaran</b> <i>Total of Violation</i>	-	-	-	-	-	-	-	-	-
<b>Jumlah/ Total</b>	<b>108</b>	<b>1</b>	<b>109</b>	<b>23</b>	<b>-</b>	<b>23</b>	<b>131</b>	<b>1</b>	<b>132</b>
2017	108	1	109	23	-	23	131	1	132
2016	107	1	108	101	2	103	208	3	211
2015	83	6	89	50	1	51	133	7	140
2014	115	3	118	102	3	105	217	6	223

Sumber/ Source : Rumah Tahanan Negara Pemalang

**Tabel 4.4.8. Banyaknya Narapidana dan Pidana Kurungan di Rumah Tahanan Kabupaten Pemalang Menurut Banyaknya Kejahatan dan Pelanggaran di Kabupaten Pemalang , 2018**  
**Number of Prisoner and Arrest on Jail in Pemalang Regency by Criminal and Violation Types, 2018**

Bulan Month	B a n y a k n y a / Number of		
	Kejahatan Criminal	Pelanggaran Violation	Jumlah Total
(1)	(2)	(3)	(4)
1. Januari/ January	162	-	162
2. Februari/ February	168	-	168
3. M a r e t/ March	166	-	166
4. A p r i l/ April	159	-	159
5. M e i / May	190	-	190
6. J u n i / June	168	-	168
7. J u l i/ July	167	-	167
8. Agustus/ August	163	-	163
9. September/ September	142	-	142
10. Oktober/ October	142	-	142
11. November/ November	126	-	126
12. Desember/ December	136	-	136

Sumber/ Source : Rumah Tahanan Negara Pemalang

**Tabel 4.4.9 Banyaknya Tahanan di Kejaksaan Negeri Menurut Bulan di Kabupaten Pemalang, 2018**  
**Table** **Number of Prisoner on State Justice in Pemalang Regency, 2018**

Bulan Month	Sisa Bulan Yang Lalu <i>Rest of Pprevio us Month</i>	Masuk Bulan Ini <i>Enter to This Month</i>	Jumlah Tahanan <i>Number of Prisoner</i>	Diselesaikan / Completed				Sisa Akhir Bulan Ini <i>Rest of This Month</i>
				Dimer- dekakan <i>To be Freed</i>	Dilim- pahkan ke PN	Dikirim Ke Kejaksaan <i>Deliver to Judiciary</i>	Jumlah Total	
(1)	(2)	(3)	(4)	(5)	(6)	(7)	(8)	(9)
1. Januari/ Jan	-	10	10	-	10	-	10	-
2. Februari/ Feb	-	26	26	-	26	-	26	-
3. Maret/ Mar	-	17	17	-	17	-	17	-
4. April/ April	-	26	26	-	26	-	26	-
5. Mei / May	-	21	21	-	21	-	21	-
6. Juni / June	-	10	10	-	10	-	10	-
7. Juli/ July	-	11	11	-	11	-	11	-
8. Agustus/ Aug	-	15	15	-	15	-	15	-
9. September/ Sep	-	20	20	-	20	-	20	-
10. Oktober/ Oct	-	24	24	-	24	-	24	-
11. November/ Nov	-	19	19	-	19	-	19	-
12. Desember/ Dec	-	24	24	-	24	-	24	-
<b>Jumlah/ Total</b>	-	<b>223</b>	<b>223</b>	-	<b>223</b>	-	<b>223</b>	-
<b>2017</b>	-	<b>337</b>	<b>337</b>	-	<b>337</b>	-	<b>337</b>	-
<b>2016</b>	-	<b>354</b>	<b>354</b>	-	<b>354</b>	-	<b>354</b>	-
<b>2015</b>	-	<b>351</b>	<b>351</b>	-	<b>351</b>	-	<b>351</b>	-
<b>2014</b>	-	<b>375</b>	<b>375</b>	-	<b>375</b>	-	<b>375</b>	-

Sumber/ Source : Kejaksaan Negeri Kabupaten Pemalang

**Tabel 4.4.10** Banyaknya Kecelakaan Lalu Lintas. Korban dan Nilai Kerugiannya di Wilayah Polres Pemalang Menurut Bulan, 2018  
**Number of Traffic Accident, Victim and Loss in Region of Pemalang Police, 2018**

Bulan Month	Kecelakaan Number of Accident	Korban / Victim			Kerugian Material (Ribu Rp) Material loss (Thousand Rp)
		Meninggal Death	Luka Berat Heavy Wound	Luka Ringan Easy Wound	
(1)	(2)	(3)	(4)	(5)	(6)
1. Januari/ Jan	30	13	0	30	24 700
2. Februari/ Feb	9	1	2	10	16 900
3. Maret/ Mar	29	17	0	21	20 900
4. April/ April	17	4	0	21	38 350
5. Mei / May	19	7	0	13	15 800
6. Juni / June	33	16	0	34	28 600
7. Juli/ July	30	20	0	26	14 000
8. Agustus/ Aug	21	9	0	26	9 400
9. September/ Sep	17	7	0	17	17 000
10. Oktober/ Oct	56	11	0	63	16 400
11. November/ Nov	36	6	0	52	11 300
12. Desember/ Dec	46	10	0	50	90 700
<b>Jumlah/ Total</b>	<b>343</b>	<b>121</b>	<b>2</b>	<b>363</b>	<b>304 050</b>
<b>2017</b>	<b>355</b>	<b>127</b>	<b>2</b>	<b>377</b>	<b>154 575</b>
<b>2016</b>	<b>609</b>	<b>158</b>	<b>29</b>	<b>711</b>	<b>297 150</b>
<b>2015</b>	<b>382</b>	<b>134</b>	<b>27</b>	<b>382</b>	<b>130 750</b>
<b>2014</b>	<b>485</b>	<b>130</b>	<b>16</b>	<b>521</b>	<b>213 850</b>

Sumber/Source : Polres Pemalang

#### 4.5 KELUARGA BERENCANA/FAMILY PLANNING

**Tabel 4.5.1 Pentahapan Keluarga Sejahtera Menurut Kecamatan di Kabupaten Pemalang, 2018**  
*Stage of Family Welfare by District in Pemalang Regency, 2018*

Kecamatan <i>District</i>	Jumlah Kepala Keluarga <i>Number of Patriarch</i>	Keluarga Pra Sejahtera <i>Pre-Welfare Family</i>	
		Jumlah <i>Total</i>	Persentase(%) <i>Percentage (%)</i>
(1)	(2)	(3)	(4)
01. M o g a	18 808	4 468	23.76
02. Warungpring	13 084	4 548	34.76
03. Pulosari	19 612	4 386	22.36
04. B e l i k	30 170	9 851	32.65
05. Watukumpul	21 057	6 503	30.88
06. B o d e h	18 884	4 800	25.42
07. Bantarbolang	23 606	5 747	24.35
08. Randudongkal	31 898	5 701	17.87
09. Pemalang	56 965	9 612	16.87
10. T a m a n	52 125	6 831	13.11
11. Petarukan	46 900	8 464	18.05
12. Ampelgading	23 838	3 165	13.28
13. C o m a l	25 529	3 146	12.32
14. Ulujami	33 388	6 324	18.94
<b>Jumlah/ Total</b>	<b>415 864</b>	<b>83 546</b>	<b>20.09</b>

Sumber/ Source : Dinas Sosial Pengendalian Penduduk, Keluarga Berencana, Pemberdayaan Perempuan dan Perlindungan Anak Kabupaten Pemalang

**Tabel 4.5.1 Pentahapan Keluarga Sejahtera Menurut Kecamatan di Kabupaten Pemalang, 2018**  
**Table Stage of Family Welfare by District in Pemalang Regency, 2018**

*Lanjutan/Continued*

	Kecamatan <i>District</i>	Jumlah Kepala Keluarga <i>Number of Patriarch</i>	Keluarga Sejahtera I <i>Family Welfare I</i>	
			Jumlah <i>Total</i>	Persentase(%) <i>Percentage (%)</i>
	(1)	(5)	(6)	(7)
1.	M o g a	18 808	9 506	50.54
2.	Warungpring	13 084	5 600	42.80
3.	Pulosari	19 612	9 168	46.75
4.	B e l i k	30 170	13 015	43.14
5.	Watukumpul	21 057	9 195	43.67
6.	B o d e h	18 884	9 064	48.00
7.	Bantarbolang	23 606	11 411	48.34
8.	Randudongkal	31 898	17 428	54.64
9.	Pemalang	56 965	30 879	54.21
10.	T a m a n	52 125	29 239	56.09
11.	Petarukan	46 900	25 880	55.18
12.	Ampelgading	23 838	13 342	55.97
13.	C o m a l	25 529	14 549	56.99
14.	Ulujami	33 388	17 968	53.82
Jumlah/ <i>Total</i>		415 864	216 244	52.00

Sumber/ *Source* : Dinas Sosial Pengendalian Penduduk, Keluarga Berencana, Pemberdayaan Perempuan dan Perlindungan Anak Kabupaten Pemalang



**Tabel 4.5.1 Pentahapan Keluarga Sejahtera Menurut Kecamatan di Kabupaten Pemalang, 2018**  
**Stage of Family Welfare by District in Pemalang Regency, 2018**

*Lanjutan/Continued*

	Kecamatan <i>District</i>	Jumlah Kepala Keluarga <i>Number of Patriarch</i>	Keluarga Sejahtera II <i>Family Welfare II</i>	
			Jumlah <i>Total</i>	Persentase(%) <i>Percentage (%)</i>
	(1)	(8)	(9)	(10)
1.	M o g a	18 808	4 834	25.70
2.	Warungpring	13 084	2 936	22.44
3.	Pulosari	19 612	6 058	30.89
4.	B e l i k	30 170	7 304	24.21
5.	Watukumpul	21 057	5 359	25.45
6.	B o d e h	18 884	5 020	26.58
7.	Bantarbolang	23 606	6 448	27.32
8.	Randudongkal	31 898	8 769	27.49
9.	Pemalang	56 965	16 474	28.92
10.	T a m a n	52 125	16 055	30.80
11.	Petarukan	46 900	12 556	26.77
12.	Ampelgading	23 838	7 331	30.75
13.	C o m a l	25 529	7 834	30.69
14.	Ulujami	33 388	9 096	27.24
<b>Jumlah/ Total</b>		<b>415 864</b>	<b>116 074</b>	<b>27.91</b>

**Sumber/ Source :** Dinas Sosial Pengendalian Penduduk, Keluarga Berencana, Pemberdayaan Perempuan dan Perlindungan Anak Kabupaten Pemalang

## 4.6 SOSIAL LAINNYA/OTHER SOCIAL

**Tabel 4.6.1 Banyaknya Panti Asuhan Dan Jumlah Anak Yang Diasuh Menurut Kecamatan di Kabupaten Pemalang, 2018**  
**Number of Orphanage and Number of Children in Care by District in Pemalang Regency, 2018**

Kecamatan <i>District</i>	Jumlah Panti Asuhan <i>Number of Orphanage</i>			Jumlah Anak Yang Diasuh <i>Number of Children in Care</i>		
	Pemerintah <i>Government</i>	Swasta <i>Private</i>	Jumlah <i>Total</i>	Pemerintah <i>Government</i>	Swasta <i>Private</i>	Jumlah <i>Total</i>
(1)	(2)	(3)	(4)	(5)	(6)	(7)
01. M o g a	-	3	3	-	65	65
02. Warungpring	-	-	-	-	-	-
03. Pulosari	-	-	-	-	-	-
04. B e l i k	-	-	-	-	-	-
05. Watukumpul	-	-	-	-	-	-
06. B o d e h	-	-	-	-	-	-
07. Bantarbolang	-	1	1	-	50	50
08. Randudongkal	-	-	-	-	-	-
09. Pemalang	-	3	3	-	82	82
10. T a m a n	-	-	-	-	-	-
11. Petarukan	-	2	2	-	50	50
12. Ampelgading	-	-	-	-	-	-
13. C o m a l	-	-	-	-	-	-
14. Ulujami	-	1	1	-	45	45
<b>Jumlah/ Total</b>	-	<b>10</b>	<b>10</b>	-	<b>292</b>	<b>292</b>
<b>2017</b>	-	<b>7</b>	<b>7</b>	-	<b>221</b>	<b>221</b>
<b>2016</b>	<b>1</b>	<b>8</b>	<b>9</b>	<b>50</b>	<b>187</b>	<b>237</b>
<b>2015</b>	<b>1</b>	<b>7</b>	<b>8</b>	<b>50</b>	<b>231</b>	<b>281</b>
<b>2014</b>	<b>1</b>	<b>7</b>	<b>8</b>	<b>100</b>	<b>245</b>	<b>345</b>

Sumber/ Source : Dinas Sosial Pengendalian Penduduk, Keluarga Berencana, Pemberdayaan Perempuan dan Perlindungan Anak Kabupaten Pemalang

**Tabel 4.6.2 Banyaknya Panti Wreda Menurut Pengelola Menurut Kecamatan di Kabupaten Pemalang, 2018**  
**Number of Old Asylum based on Management by District in Pemalang Regency, 2018**

Kecamatan <i>District</i>	Jumlah Panti Wreda			Jumlah Penghuni		
	Peme- rintah <i>Govern ment</i>	Swasta <i>Private</i>	Jumlah <i>Total</i>	Peme- rintah <i>Governme nt</i>	Swasta <i>Private</i>	Jumlah <i>Total</i>
(1)	(2)	(3)	(4)	(5)	(6)	(7)
01. M o g a	-	-	-	-	-	-
02. Warungpring	-	-	-	-	-	-
03. Pulosari	-	-	-	-	-	-
04. B e l i k	-	-	-	-	-	-
05. Watukumpul	-	-	-	-	-	-
06. B o d e h	-	-	-	-	-	-
07. Bantarbolang	-	-	-	-	-	-
08. Randudongkal	-	-	-	-	-	-
09. Pemalang	2	-	2	180	-	180
10. T a m a n	-	-	-	-	-	-
11. Petarukan	-	-	-	-	-	-
12. Ampelgading	-	-	-	-	-	-
13. C o m a l	-	-	-	-	-	-
14. Ulujami	-	-	-	-	-	-
<b>Jumlah/ Total</b>	<b>2</b>	<b>-</b>	<b>2</b>	<b>180</b>	<b>-</b>	<b>180</b>
<b>2017</b>	<b>2</b>	<b>-</b>	<b>2</b>	<b>190</b>	<b>-</b>	<b>190</b>
<b>2016</b>	<b>1</b>	<b>-</b>	<b>1</b>	<b>100</b>	<b>-</b>	<b>100</b>
<b>2015</b>	<b>1</b>	<b>-</b>	<b>1</b>	<b>100</b>	<b>-</b>	<b>100</b>
<b>2014</b>	<b>1</b>	<b>-</b>	<b>1</b>	<b>100</b>	<b>-</b>	<b>100</b>

Sumber/ Source : Dinas Sosial Pengendalian Penduduk, Keluarga Berencana, Pemberdayaan Perempuan dan Perlindungan Anak Kabupaten Pemalang

**Tabel 4.6.3 Banyaknya Panti Karya Menurut Pengelola Menurut Kecamatan di Kabupaten Pemalang, 2018**  
**Table** **Number of Work Asylum based on Management by District in Pemalang Regency, 2018**

Kecamatan <i>District</i>	Jumlah Panti Karya <i>Number of Work Asylum</i>			Jumlah Penghuni <i>Number of Inhabitant</i>		
	Pemerintah <i>Government</i>	Swasta <i>Private</i>	Jumlah <i>Total</i>	Pemerintah <i>Government</i>	Swasta <i>Private</i>	Jumlah <i>Total</i>
(1)	(2)	(3)	(4)	(5)	(6)	(7)
01. M o g a	-	-	-	-	-	-
02. Warungpring	-	-	-	-	-	-
03. Pulosari	-	-	-	-	-	-
04. B e l i k	-	-	-	-	-	-
05. Watukumpul	-	-	-	-	-	-
06. B o d e h	-	-	-	-	-	-
07. Bantarbolang	-	-	-	-	-	-
08. Randudongkal	-	-	-	-	-	-
09. Pemalang	1	-	1	25	-	25
10. T a m a n	-	-	-	-	-	-
11. Petarukan	-	-	-	-	-	-
12. Ampelgading	-	-	-	-	-	-
13. C o m a l	-	-	-	-	-	-
14. Ulujami	-	-	-	-	-	-
<b>Jumlah/ Total</b>	<b>1</b>	<b>-</b>	<b>1</b>	<b>25</b>	<b>-</b>	<b>25</b>
<b>2017</b>	<b>1</b>	<b>-</b>	<b>1</b>	<b>40</b>	<b>-</b>	<b>40</b>
<b>2016</b>	<b>1</b>	<b>-</b>	<b>1</b>	<b>100</b>	<b>-</b>	<b>100</b>
<b>2015</b>	<b>2</b>	<b>-</b>	<b>2</b>	<b>200</b>	<b>-</b>	<b>200</b>
<b>2014</b>	<b>1</b>	<b>-</b>	<b>1</b>	<b>100</b>	<b>-</b>	<b>100</b>

Sumber/ Source : Dinas Sosial Pengendalian Penduduk, Keluarga Berencana, Pemberdayaan Perempuan dan Perlindungan Anak Kabupaten Pemalang

**Tabel 4.6.4 Banyaknya Panti Cacat Menurut Pengelola Menurut Kecamatan di Kabupaten Pemalang, 2017**  
**Number of Disabled Asylum based on Management by District in Pemalang Regency, 2017**

Kecamatan <i>District</i>	Jumlah Panti Cacat <i>Number of Disabled Asylum</i>			Jumlah Penghuni <i>Number of Inhabitants</i>		
	Pemerintah <i>Government</i>	Swasta <i>Private</i>	Jumlah <i>Total</i>	Pemerintah <i>Government</i>	Swasta <i>Private</i>	Jumlah <i>Total</i>
(1)	(2)	(3)	(4)	(5)	(6)	(7)
01. M o g a	-	-	-	-	-	-
02. Warungpring	-	-	-	-	-	-
03. Pulosari	-	-	-	-	-	-
04. B e l i k	-	-	-	-	-	-
05. Watukumpul	-	-	-	-	-	-
06. B o d e h	-	-	-	-	-	-
07. Bantarbolang	-	-	-	-	-	-
08. Randudongkal	-	-	-	-	-	-
09. Pemalang	-	1	1	-	30	30
10. T a m a n	-	-	-	-	-	-
11. Petarukan	-	-	-	-	-	-
12. Ampelgading	1	-	1	143	-	143
13. C o m a l	-	-	-	-	-	-
14. Ulujami	-	-	-	-	-	-
Jumlah/ <i>Total</i>	1	1	2	143	30	173
2017	-	1	1	-	30	30
2016	1	1	2	100	15	115
2015	1	1	2	100	50	150
2014	1	1	2	100	50	150

Sumber/ *Source* : Dinas Sosial Pengendalian Penduduk, Keluarga Berencana, Pemberdayaan Perempuan dan Perlindungan Anak Kabupaten Pemalang

**Tabel 4.6.5 Banyaknya Karang Taruna Menurut Kecamatan di Kabupaten Pemalang, 2018**  
**Table** **Number of Young Group Organization by District in Pemalang Regency, 2018**

Kecamatan <i>District</i>	Karang Taruna / Young Group Organization				
	Tumbuh <i>Growing</i>	Berkem bang <i>Developing</i>	Maju <i>Advanced</i>	Percon tohan <i>Sequential</i>	Jumlah <i>Total</i>
(1)	(2)	(3)	(4)	(5)	(6)
01. M o g a	-	10	-	-	10
02. Warungpring	-	6	-	-	6
03. Pulosari	-	11	-	1	12
04. B e l i k	-	11	1	-	12
05. Watukumpul	-	12	3	-	15
06. B o d e h	-	17	2	-	19
07. Bantarbolang	-	17	-	-	17
08. Randudongkal	-	16	2	-	18
09. Pemalang	-	19	1	-	20
10. T a m a n	-	21	-	-	21
11. Petarukan	-	20	-	-	20
12. Ampelgading	-	14	-	2	16
13. C o m a l	-	18	-	-	18
14. Ulujami	-	17	1	-	18
<b>Jumlah/ Total</b>	-	<b>209</b>	<b>10</b>	<b>3</b>	<b>222</b>
<b>2017</b>	-	<b>213</b>	<b>6</b>	<b>1</b>	<b>222</b>
<b>2016</b>	-	<b>223</b>	<b>3</b>	<b>4</b>	<b>230</b>
<b>2015</b>	<b>3</b>	<b>208</b>	<b>7</b>	<b>14</b>	<b>232</b>
<b>2014</b>	-	<b>223</b>	<b>3</b>	<b>4</b>	<b>222</b>

Sumber/ Source : Dinas Sosial Pengendalian Penduduk, Keluarga Berencana, Pemberdayaan Perempuan dan Perlindungan Anak Kabupaten Pemalang

**Tabel 4.6.6** Banyaknya Organisasi Kesenian dan Seniman Menurut Kecamatan di Kabupaten Pemalang, 2017  
**Table** *Number of Art Organization and Artist by District in Pemalang Regency, 2017*

Kecamatan District	Musik Islami / Moslem Music				Musik Kreasi/ Creative Music	
	Tembang Jawa Java Song		Orkes Gambus/ Qasidah Moeslem Song		Campursari Mixed Song	
	Kelompok Groups	Anggota Member	Kelompok Group	Anggota Member	Kelompok Group	Anggota Member
(1)	(2)	(3)	(4)	(5)	(6)	(7)
01. M o g a	7	77	10	106	1	15
02. Warungpring	4	52	5	49	1	15
03. Pulosari	5	54	5	49	1	14
04. B e l i k	2	26	4	39	1	17
05. Watukumpul	3	28	5	36	1	15
06. B o d e h	5	111	6	47	2	32
07. Bantarbolang	5	65	2	49	2	30
08. Randudongkal	5	60	9	146	1	17
09. Pemalang	9	99	8	121	5	85
10. T a m a n	7	84	6	71	3	50
11. Petarukan	6	83	7	62	3	14
12. Ampelgading	8	88	7	69	1	14
13. C o m a l	7	45	6	50	2	30
14. Ulujami	8	37	6	52	1	17
Jumlah/ Total	81	909	86	946	25	365
2016	78	906	68	932	25	365
2015	74	938	70	932	24	377
2014	74	936	70	932	22	350
2013	74	936	70	932	22	350

Sumber/Source : Dinas Pendidikan dan Kebudayaan Kabupaten Pemalang

**Tabel 4.6.6** Banyaknya Organisasi Kesenian dan Seniman Menurut Kecamatan di Kabupaten Pemalang, 2017  
**Table** *Number of Art Organization and Artist by District in Pemalang Regency, 2017*

		Lanjutan/Continued				
		Musik Modern/ Modern Music				
Kecamatan <i>District</i>	OM/DAngdut		Band		Organ Tunggal	
	Kelompok <i>Group</i>	Anggota <i>Member</i>	Kelompok <i>Groups</i>	Anggota <i>Member</i>	Kelompok <i>Group</i>	Anggota <i>Member</i>
(1)	(8)	(9)	(10)	(11)	(12)	(13)
01. M o g a	5	29	2	12	3	15
02. Warungpring	2	11	3	17	2	8
03. Pulosari	2	14	2	13	2	8
04. B e l i k	3	24	2	13	2	9
05. Watukumpul	2	20	2	11	2	10
06. B o d e h	4	28	2	12	3	15
07. Bantarbolang	3	34	3	16	3	16
08. Randudongkal	2	18	5	26	4	20
09. Pemalang	11	53	9	55	11	50
10. T a m a n	3	27	8	47	7	28
11. Petarukan	3	19	5	27	5	26
12. Ampelgading	3	15	5	25	3	18
13. C o m a l	4	39	5	24	4	18
14. Ulujami	2	18	3	14	2	12
<b>Jumlah/ Total</b>	<b>49</b>	<b>349</b>	<b>56</b>	<b>312</b>	<b>53</b>	<b>253</b>
2016	41	341	56	312	50	251
2015	41	321	56	313	69	235
2014	33	350	56	312	47	257
2013	33	350	56	312	47	257

Sumber/Source : Dinas Pendidikan dan Kebudayaan Kabupaten Pemalang



**Tabel 4.6.6 Banyaknya Organisasi Kesenian dan Seniman Menurut Kecamatan di Kabupaten Pemalang, 2017**  
**Number of Art Organization and Artist by District in Pemalang Regency, 2017**

Kecamatan District	Musik Klasik/ <i>Classical Music</i>				Tari Tradisional/ <i>Traditional Dance</i>	
	Karawitan		Keroncong		Tari Kreasi/ <i>Creative Dance</i>	
	Kelompok Group	Anggota Member	Kelompok Group	Anggota Member	Kelompok Group	Anggota Member
	(14)	(15)	(16)	(17)	(18)	(19)
01. M o g a	2	29	1	9	1	30
02. Warungpring	1	14	-	-	-	-
03. Pulosari	3	42	-	-	2	40
04. B e l i k	3	44	1	8	1	22
05. Watukumpul	2	30	1	8	1	14
06. B o d e h	4	62	1	9	2	58
07. Bantarbolang	3	42	1	10	2	40
08. Randudongkal	2	24	2	18	4	83
09. Pemalang	9	142	3	30	10	200
10. T a m a n	5	76	2	20	5	140
11. Petarukan	3	41	1	11	5	128
12. Ampelgading	3	47	1	8	3	56
13. C o m a l	2	28	1	8	3	75
14. Ulujami	2	30	1	10	2	50
<b>Jumlah/ Total</b>	<b>44</b>	<b>651</b>	<b>16</b>	<b>149</b>	<b>41</b>	<b>936</b>
2016	44	651	16	149	41	936
2015	44	651	16	149	12	930
2014	44	651	16	149	41	936
2013	44	651	16	149	41	936

Sumber/Source : Dinas Pendidikan dan Kebudayaan Kabupaten Pemalang

**Tabel 4.6.6 Banyaknya Organisasi Kesenian dan Seniman Menurut Kecamatan di Kabupaten Pemalang, 2017**  
**Number of Art Organization and Artist by District in Pemalang Regency, 2017**

*Lanjutan/Continued*

Kecamatan <i>District</i>	Seni Tradisi/ <i>Traditional Art</i>					
	Ketoprak		Khuntulan		Kuda Lumping	
	Kelompok <i>Group</i>	Anggota <i>Member</i>	Kelompok <i>Group</i>	Anggota <i>Member</i>	Kelompok <i>Group</i>	Anggota <i>Member</i>
(1)	(20)	(21)	(22)	(23)	(24)	(25)
01. M o g a	-	-	1	10	1	10
02. Warungpring	-	-	1	10	1	12
03. Pulosari	-	-	1	12	2	54
04. B e l i k	-	-	-	-	1	10
05. Watukumpul	1	20	1	10	2	20
06. B o d e h	-	-	1	12	1	10
07. Bantarbolang	1	20	1	8	2	20
08. Randudongkal	-	-	1	10	1	10
09. Pemalang	2	50	3	33	1	10
10. T a m a n	1	10	1	10	1	10
11. Petarukan	-	-	1	15	1	8
12. Ampelgading	-	-	1	8	1	15
13. C o m a l	-	-	1	10	1	12
14. Ulujami	-	-	2	15	-	-
<i>Jumlah/ Total</i>	5	100	16	163	16	201
2016	5	135	16	382	19	294
2015		135	16	385	19	278

Sumber/Source : Dinas Pendidikan dan Kebudayaan Kabupaten Pemalang

**Tabel 4.6.6 Banyaknya Organisasi Kesenian dan Seniman Menurut Kecamatan di Kabupaten Pemalang, 2017**  
**Number of Art Organization and Artist by District in Pemalang Regency, 2017**

Lanjutan/Continued

Kecamatan <i>District</i>	Seni Tradisi/ <i>Traditional Art</i>					
	Sintren		Lais		Calung	
	Kelompok <i>Group</i>	Anggota <i>Member</i>	Kelompok <i>Group</i>	Anggota <i>Member</i>	Kelompok <i>Group</i>	Anggota <i>Member</i>
(1)	(26)	(27)	(28)	(29)	(30)	(31)
01. M o g a	1	20	1	20	1	25
02. Warungpring	1	20	1	20	1	15
03. Pulosari	1	42	1	21	1	15
04. B e l i k	1	22	1	22	1	27
05. Watukumpul	1	21	1	21	1	25
06. B o d e h	1	17	1	17	-	-
07. Bantarbolang	2	44	2	40	1	28
08. Randudongkal	1	24	1	24	1	32
09. Pemalang	6	176	4	117	2	53
10. T a m a n	1	20	1	20	1	25
11. Petarukan	1	22	1	22	-	-
12. Ampelgading	1	24	1	24	-	-
13. C o m a l	1	18	1	18	-	-
14. Ulujami	1	10	-	-	-	-
<b>Jumlah/ Total</b>	<b>20</b>	<b>480</b>	<b>17</b>	<b>386</b>	<b>10</b>	<b>245</b>
<b>2016</b>	<b>19</b>	<b>470</b>	<b>17</b>	<b>386</b>	<b>8</b>	<b>217</b>
<b>2015</b>	<b>20</b>	<b>470</b>	<b>17</b>	<b>364</b>	<b>8</b>	<b>196</b>

Sumber/Source : Dinas Pendidikan dan Kebudayaan Kabupaten Pemalang

**Tabel 4.6.6 Banyaknya Organisasi Kesenian dan Seniman Menurut Kecamatan di Kabupaten Pemalang, 2017**  
**Number of Art Organization and Artist by District in Pemalang Regency, 2017**

Lanjutan/Continued

Kecamatan District	Seni Tradisi/ Traditional Art		Seni Pedhalangan Pedalangan Art			
	Tayub/ Ronggeng		Wayang Kulit/ Golek		Warang gono	Dalang
	Kelompok Group	Anggota Member	Kelompok Group	Anggota Member		
(1)	(32)	(33)	(34)	(35)	(36)	(37)
01. M o g a	1	12	1	25	4	4
02. Warungpring	1	10	-	-	3	1
03. Pulosari	1	22	2	50	4	4
04. B e l i k	-	-	1	24	3	4
05. Watukumpul	1	14	1	23	4	4
06. B o d e h	1	12	1	32	3	4
07. Bantarbolang	1	11	1	22	6	6
08. Randudongkal	1	10	1	24	2	5
09. Pemalang	1	10	5	150	6	18
10. T a m a n	1	11	4	70	4	10
11. Petarukan	1	16	2	44	4	6
12. Ampelgading	1	15	2	82	4	4
13. C o m a l	1	12	3	92	3	6
14. Ulujami	-	-	2	125	2	3
<b>Jumlah/ Total</b>	<b>12</b>	<b>155</b>	<b>26</b>	<b>763</b>	<b>52</b>	<b>79</b>
<b>2016</b>	<b>12</b>	<b>155</b>	<b>26</b>	<b>693</b>	<b>52</b>	<b>79</b>
<b>2015</b>	<b>12</b>	<b>155</b>	<b>26</b>	<b>693</b>	<b>51</b>	<b>77</b>

Sumber/Source : Dinas Pendidikan dan Kebudayaan Kabupaten Pemalang

**Tabel 4.6.6 Banyaknya Organisasi Kesenian dan Seniman Menurut Kecamatan di Kabupaten Pemalang, 2017**  
**Number of Art Organization and Artist by District in Pemalang Regency, 2017**

Lanjutan/Continued

Kecamatan District	Seni Rupa / Fine Art					
	Lukis/ Paint		Patung/ Statue		Kerajinan Wayang Golek/Kulit Wayang Golek/Kulit Craft	
	Kelompok Group	Anggota Member	Kelompok Group	Anggota Member	Kelompok Group	Anggota Member
(1)	(38)	(39)	(40)	(41)	(42)	(43)
01. M o g a	2	10	1	2	-	-
02. Warungpring	1	10	-	-	-	-
03. Pulosari	1	10	-	-	-	-
04. B e l i k	1	5	-	-	-	-
05. Watukumpul	1	5	-	-	-	-
06. B o d e h	1	10	1	3	-	-
07. Bantarbolang	2	10	-	-	-	-
08. Randudongkal	2	10	-	-	-	-
09. Pemalang	3	10	2	10	3	21
10. T a m a n	2	10	1	3	-	-
11. Petarukan	2	10	1	3	-	-
12. Ampelgading	1	5	1	2	-	-
13. C o m a l	1	5	1	2	-	-
14. Ulujami	1	5	1	2	-	-
<b>Jumlah/ Total</b>	<b>21</b>	<b>115</b>	<b>9</b>	<b>27</b>	<b>3</b>	<b>21</b>
<b>2016</b>	<b>21</b>	<b>115</b>	<b>9</b>	<b>27</b>	<b>3</b>	<b>21</b>
<b>2015</b>	<b>20</b>	<b>105</b>	<b>5</b>	<b>21</b>	<b>1</b>	<b>3</b>

Sumber/Source : Dinas Pendidikan dan Kebudayaan Kabupaten Pemalang

**Tabel 4.6.6 Banyaknya Organisasi Kesenian dan Seniman Menurut Kecamatan di Kabupaten Pemalang, 2017**  
**Number of Art Organization and Artist by District in Pemalang Regency, 2017**

Lanjutan/Continued

Kecamatan District	Seni Rupa / Fine art					
	Batik / Batik		Tenun / Woven		Gerabah Eartenware vessel	
	Kelom- pok Group	Anggota Member	Kelom- pok Group	Anggota Member	Kelom- pok Group	Anggota Member
(1)	(44)	(45)	(46)	(47)	(48)	(49)
01. M o g a	1	3	-	-	-	-
02. Warungpring	1	4	-	-	-	-
03. Pulosari	1	3	-	-	-	-
04. B e l i k	1	4	-	-	-	-
05. Watukumpul	1	4	-	-	-	-
06. B o d e h	1	4	-	-	-	-
07. Bantarbolang	1	3	-	-	1	4
08. Randudongkal	1	4	-	-	-	-
09. Pemalang	5	22	6	50	10	58
10. T a m a n	5	21	20	320	1	4
11. Petarukan	2	9	-	-	-	-
12. Ampelgading	1	4	-	-	-	-
13. C o m a l	1	3	-	-	1	5
14. Ulujami	1	3	-	-	-	-
<b>Jumlah/ Total</b>	<b>23</b>	<b>91</b>	<b>26</b>	<b>370</b>	<b>13</b>	<b>71</b>
<b>2016</b>	<b>23</b>	<b>91</b>	<b>26</b>	<b>370</b>	<b>13</b>	<b>71</b>
<b>2015</b>	<b>23</b>	<b>91</b>	<b>26</b>	<b>370</b>	<b>13</b>	<b>71</b>

Sumber/Source : Dinas Pendidikan dan Kebudayaan Kabupaten Pemalang

**Tabel 4.6.7 Banyaknya Penyandang Masalah Kesejahteraan Sosial di Kabupaten Pemalang, 2016 - 2018**  
**Number of Social Disability in Pemalang Regency, 2016-2018**

Jenis PMKS/ <i>PMKS Type</i>	Tahun / <i>Years</i>		
	2016	2017	2018
(1)	(2)	(3)	(4)
Anak Balita Terlantar	24	6 762	220
Anak Terlantar	...	23 366	654
Anak Yang Menjadi Korban Tindak Kekerasan	20	1	25
Anak Nakal	1 000	-	-
Anak Jalanan	40	69	43
Anak Cacat		6 408	805
• Cacat Tubuh	220	-	263
• Cacat Rungu Wicara	96	-	79
• Cacat Netra	26	-	108
• Cacat Mental Reterdasi	113	-	73
• Cacat Mental Eks Psikotik	4	-	13
• Cacat Ganda	47	-	77
• Cacat Bibir Sumbing	7	-	-
Wanita Rawan Sosial Ekonomi	50	6 504	2 438
Wanita Yang Menjadi Korban Tindak Kekerasan/ Diperlakukan Salah	240	36	36
Lanjut Usia Terlantar	894	18 024	3 999
Lanjut Usia Yang Menjadi Korban Tindak Kekerasan	30	-	-

Sumber/ *Source* : Dinas Sosial Pengendalian Penduduk, Keluarga Berencana, Pemberdayaan Perempuan dan Perlindungan Anak Kabupaten Pemalang

**Tabel 4.6.7 Banyaknya Penyandang Masalah Kesejahteraan Sosial di Kabupaten Pemalang, 2016 - 2018**  
**Number of Social Disability in Pemalang Regency, 2016 - 2018**

*Lanjutan/Continued*

Jenis PMKS/ <i>PMKS Type</i>	Tahun / <i>Years</i>		
	2016	2017	2018
(1)	(2)	(3)	(4)
Penyandang Cacat	449	-	2 754
• Cacat Tubuh	131	-	894
• Cacat Rungu Wicara	155	-	119
• Cacat Netra	124	-	572
• Cacat Mental Reterdasi	135	-	245
• Cacat Mental Eks Psikotik	15	-	167
• Cacat Ganda	-	-	97
• Cacat Bibir Sumbing	-	-	-
Penyandang Cacat Bekas Penderita Penyakit Kronis	-	-	-
• Penyandang Cacat Bekas Penderita Penyakit Kronis(pacabk)	800	-	-
• Penyandang Cacat Bekas Penderita Penyakit Kronis(eks kusta)	-	-	-
Penyandang Hiv/Aids	-	16	7
Tuna Susila	32	73	210
Pengemis	100	60	144
Gelandangan	12	-	31
Bekas Narapidana (Bekas Napi)	10	195	362
Pekerja Migran Bermasalah	-	1	25
Korban Penyalahgunaan Napza	-	94	60

Sumber/ *Source* : Dinas Sosial Pengendalian Penduduk, Keluarga Berencana, Pemberdayaan Perempuan dan Perlindungan Anak Kabupaten Pemalang



**Tabel 4.6.7 Banyaknya Penyandang Masalah Kesejahteraan Sosial di Kabupaten Pemalang, 2016 - 2018**  
**Number of Social Disability in Pemalang Regency, 2016 - 2018**

Jenis PMKS/ PMKS Type	Lanjutan/Continued		
	Tahun / years		
	2016	2017	2018
(1)	(2)	(3)	(4)
Keluarga Fakir Miskin	202 892	310 779	216 043
Keluarga Berumah Tak Layak Huni	-	-	-
Keluarga Bermasalah Sosial Psikologi	-	121	225
Keluarga Rentan	-	-	-
Komunitas Adat Terpencil	-	-	-
Masyarakat Yang Tinggal Di Daerah Rawan Bencana	-	-	-
Korban Bencana Alam	17	398	179
Korban Bencana Sosial	3	35	35

Sumber/ Source : Dinas Sosial Pengendalian Penduduk, Keluarga Berencana, Pemberdayaan Perempuan dan Perlindungan Anak Kabupaten Pemalang

**Tabel 4.6.8** Banyaknya Bencana Alam Menurut Bulan dan Jenis Bencana di Kabupaten Pemalang, 2018  
**Table** *Number of Natural disaster by Month and Disaster Types in Pemalang Regency, 2018*

Jenis Bencana <i>Disaster types</i>	Bulan / <i>Month</i>						
	Jan <i>Jan</i>	Feb <i>Feb</i>	Mar <i>March</i>	Apr <i>April</i>	Mei <i>May</i>	Jun <i>June</i>	Jul <i>July</i>
(1)	(2)	(3)	(4)	(5)	(6)	(7)	(8)
Rawan Pangan	-	-	-	-	-	-	-
Kebakaran	5	-	4	3	2	2	8
Tanah Longsor	7	27	-	1	-	-	-
Angin Puyuh	-	-	-	-	-	-	-
Angin Lisus	-	-	-	-	-	-	-
Angin Kencang	1	1	-	-	-	-	1
Hujan Angin	2	5	1	-	2	-	-
Angin Puting Beliung	-	-	-	3	-	-	-
Tenggelam Di Sungai	2	1	-	-	1	-	-
Tenggelam Di Laut	-	-	-	1	-	-	-
Tersambar Petir	-	1	1	-	1	-	-
Banjir	1	9	-	-	-	-	-
Kekeringan	-	-	-	-	-	-	9
Tertimbun Galian Pasir	-	-	-	-	-	-	-
<b>Jumlah/ Total</b>	<b>18</b>	<b>45</b>	<b>7</b>	<b>11</b>	<b>6</b>	<b>2</b>	<b>18</b>
2017	17	33	8	12	12	11	14
2016	16	12	2	7	2	12	8
2015	19	17	30	10	7	4	11
2014	24	14	9	76	7	10	2

Sumber/Source : Badan Penanggulangan Bencana Daerah (BPBD) Kabupaten Pemalang

\*) Keterangan/annotation : koreksi data tahun 2014 dan 2015

**Tabel 4.6.8 Banyaknya Bencana Alam Menurut Bulan dan Jenis Bencana di Kabupaten Pemalang, 2018**  
**Number of Natural disaster by Month and Disaster Types in Pemalang Regency, 2018**

*Lanjutan/Continued*

Jenis Bencana <i>Disaster Type</i>	Bulan / Month					Jumlah <i>Total</i>
	Agst <i>August</i>	Sept <i>Sept</i>	Okt <i>Oct</i>	Nov <i>Nov</i>	Des <i>Dec</i>	
(1)	(9)	(10)	(11)	(12)	(13)	(14)
Rawan Pangan	-	-	-	-	-	-
Kebakaran	1	5	5	3	2	10
Tanah Longsor	-	-	-	-	-	35
Angin Puyuh	-	-	-	-	-	-
Angin Lisus	-	-	-	-	-	-
Angin Kencang	1	1	1	2	1	9
Hujan Angin	-	-	2	1	6	19
Angin Puting Beliung	-	1	1	-	-	5
Tenggelam Di Sungai	-	-	-	-	-	4
Tenggelam Di Laut	-	-	-	-	1	2
Tersambar Petir	-	-	-	-	-	3
Banjir	-	-	-	-	-	10
Kekeringan	5	-	1	-	-	15
Tertimbun Galian Pasir	-	-	-	-	-	-
<b>Jumlah/ Total</b>	<b>7</b>	<b>7</b>	<b>10</b>	<b>6</b>	<b>10</b>	<b>147</b>
<b>2017</b>	<b>31</b>	<b>16</b>	<b>11</b>	<b>12</b>	<b>30</b>	<b>207</b>
<b>2016</b>	<b>15</b>	<b>10</b>	<b>7</b>	<b>7</b>	<b>12</b>	<b>110</b>
<b>2015</b>	<b>3</b>	<b>17</b>	<b>19</b>	<b>70</b>	<b>25</b>	<b>232</b>
<b>2014</b>	<b>2</b>	<b>18</b>	<b>28</b>	<b>12</b>	<b>17</b>	<b>77</b>

Sumber/Source : Badan Penanggulangan Bencana Daerah (BPBD) Kabupaten Pemalang

**Tabel 4.6.9 Banyaknya Sarana Pengumpulan Sampah/Tinja dan Keadaan Sampah di Kabupaten Pemalang, 2016 - 2018**  
**Number of Garbage Facility/Excrement and Garbage Condition In Pemalang Regency, 2016 – 2018**

Sarana dan Keadaan Sampah <i>Garbage Condition and Facility</i>	Tahun / Year		
	2016	2017	2018
(1)	(2)	(3)	(4)
<b>1. Sarana Kebersihan / Cleanliness facility</b>			
Truk Sampah / <i>Garbage truck</i>	22	30	30
Truk Container / <i>Container truck</i>	5	5	5
Container / <i>Container</i>	18	18	18
Gerobag Sampah / <i>Garbage cart</i>	25	50	50
Tempat Pembuangan Sementara <i>Transit garbage place</i>	71	71	114
Tempat Pembuangan Akhir <i>Final discharge place</i>	1	1	1
Truk Tinja / <i>Excrement truck</i>	1	1	2
Transfer Depo / <i>Depo transfer</i>	7	7	7
Instalasi Pengolah Limbah Tinja <i>Excrement instalation process</i>	1	1	1
<b>2. Keadaan Sampah / Garbage condition</b>			
Produksi Sampah / <i>Garbage production (Ton/day)</i>	210	223	288
Terangkut / <i>To beTransported (Kg/day)</i>	136 500	137 000	194 405
Sisa / <i>Residue</i>	74	86	94

Sumber/Source : Dinas Lingkungan Hidup Unit Kebersihan dan Persampahan Kab. Pemalang

Keterangan/ annotation : revisi data keadaan sampah tahun 2016 dan 2017/ garbage condition data 2016, 2017 has revised

**Tabel 4.6.10** **Persentase Komposisi Sampah di Kabupaten Pemalang, 2016 - 2018**  
**Percentage of Garbage Composition in Pemalang Regency, 2016 - 2018**

Komposisi sampah <i>Garbage Composition</i>	Tahun / Year		
	2016	2017	2018
(1)	(2)	(3)	(4)
Kertas / Paper	8%	7	7
Kayu / Wood	3%	5	5
Kain / Cloth	6%	4	4
Karet & Kulit Tiruan <i>Rubber &amp; Leather artificial</i>	5%	5	5
Plastik / Plastic	23%	18	20
Logam / Metal	3%	4	4
Gelas Dan Kaca / Glass and mirror	4,2%	5	5
Organik / Organic	39,3%	45	45
Lain-Lain / Others	8,5%	7	5
Jumlah / Total	100%	100%	100%

Sumber/Source : Dinas Lingkungan Hidup Unit Kebersihan dan Persampahan Kab. Pemalang

**Tabel 4.6.11 Banyaknya Bencana Kebakaran. Korban dan Kerugian Material di Kabupaten Pemalang, 2016-2018**  
**Number of Outbrake of Fire, Victim and Material Loss In Pemalang Regency, 2016-2018**

Uraian / Description	Tahun / Year		
	2016	2017	2018
(1)	(2)	(3)	(4)
<b>1. Peristiwa Kebakaran/ Outbrake of Fire:</b>			
<i>Januari / January</i>	10	3	5
<i>Februari / February</i>	1	5	-
<i>Maret / March</i>	1	4	4
<i>April / April</i>	3	5	3
<i>Mei / May</i>	1	5	2
<i>Juni / June</i>	3	6	2
<i>Juli / July</i>	6	6	8
<i>Agustus / August</i>	4	21	1
<i>September / September</i>	2	10	5
<i>Oktober / October</i>	1	7	5
<i>November / November</i>	4	4	3
<i>Desember / December</i>	2	5	2
<i>Jumlah / Total</i>	38	81	40
<b>2. Banyaknya Yang Terbakar/ Number of catch on fire</b>			
<i>Rumah / Lainnya House/Other</i>	38	51	49
<b>3. Kehilangan Tempat Tinggal Loss of House</b>			
<i>Keluarga / Jiwa/ Family</i>	11	7	25
<b>4. Banyaknya Korban Number of Victim</b>			
<i>Mati/ Luka-Luka/ Death/Bodily injury</i>	2	1	3
<b>5. Taksiran Kerugian (Juta Rp) Losses estimate ( Billion Rp.)</b>	<b>2 525 200 000</b>	<b>6 192 326 000</b>	<b>2 816 000 000</b>

Sumber/Source : Badan Penanggulangan Bencana Daerah (BPBD) Kabupaten Pemalang

**Tabel : 4.6.12 Rekapitulasi Kejadian Bencana Di Kabupaten Pemalang Tahun 2018**  
**Table**  
**Recapitulation of Disaster Events in Pemalang Regency, 2018**

Kecamatan <i>District</i>	Jenis Kejadian/ <i>Disaster Type</i>					
	Banjir/ <i>flood</i>	Banjir Bandang/ <i>Flash Flood</i>	Tanah Longsor/ <i>Erosion</i>	Puting Beluung/ <i>Waterspout</i>	Kebakaran/ <i>Wildfire</i>	Kekeringan/ <i>Drought</i>
(1)	(2)	(3)	(4)	(5)	(6)	(7)
1. M o g a	-	-	2	-	2	-
2. Warungpring	-	-	1	1	3	-
3. Pulosari	-	-	5	-	5	12
4. B e l i k	-	-	1	-	7	2
5. Watukumpul	-	-	23	-	2	-
6. B o d e h	1	-	1	1	1	1
7. Bantarbolang	-	-	1	1	2	-
8. Randudongkal	-	3	1	-	2	-
9. Pemalang	-	-	-	1	6	-
10. T a m a n	-	-	-	-	2	-
11. Petarukan	-	-	-	-	4	-
12. Ampelgading	-	-	-	-	2	-
13. C o m a l	-	-	-	-	1	-
14. Ulujami	9	-	-	1	1	-
<b>Jumlah/ Total</b>	<b>10</b>	<b>3</b>	<b>35</b>	<b>5</b>	<b>40</b>	<b>15</b>

Sumber/ Source : Badan Penanggulangan Bencana Daerah (BPBD) Kabupaten Pemalang

**Tabel : 4.6.12 Rekapitulasi Kejadian Bencana Di Kabupaten Pemalang  
Table Tahun 2018  
Recapitulation of Disaster Events in Pemalang Regency, 2018**

*Lanjutan/Continued*

Kecamatan <i>District</i>	Jenis Kejadian/ <i>Disaster Type</i>					
	Hujan dan Angin/ <i>Windy rain</i>	Angin Kencang/ <i>gale</i>	Tersambar Petir/ <i>lightning</i>	Orang Tenggelam/ <i>Drowned</i>	Bencana Sosial Lainnya/ <i>Others</i>	Jumlah Kejadian/ <i>Total</i>
(1)	(8)	(9)	(10)	(11)	(12)	(13)
1. M o g a	1	-	-	1	-	6
2. Warungpring	1	-	-	-	-	6
3. Pulosari	1	4	2	-	-	29
4. B e l i k	1	-	-	-	-	11
5. Watukumpul	4	1	-	-	-	30
6. B o d e h	-	1	-	-	-	6
7. Bantarbolang	-	-	-	-	-	4
8. Randudongkal	4	-	-	-	-	10
9. Pemalang	3	1	-	-	1	11
10. T a m a n	1	-	1	4	-	8
11. Petarukan	3	-	-	-	-	7
12. Ampelgading	-	1	-	-	1	4
13. C o m a l	-	-	-	-	-	1
14. Ulujami	-	1	-	1	-	13
<b>Jumlah/ <i>Total</i></b>	<b>19</b>	<b>9</b>	<b>3</b>	<b>6</b>	<b>2</b>	<b>147</b>

Sumber/ *Source* : Badan Penanggulangan Bencana Daerah (BPBD) Kabupaten Pemalang



**Tabel : 4.6.13 Banyaknya Kutipan Akta Perkawinan, Perceraian dan Kematian di Kabupaten Pemalang Tahun 2018**  
**Table** **Number of Marriage Certificate Quote, Divorce, and Death in Pemalang Regency, 2018**

Bulan/ Month	Banyaknya / Number of			
	Akte Perkawinan Marriage Certificate	Akte Perceraian Divorce Certificate	Akte Kematian Death Certificate	Jumlah Total
(1)	(2)	(3)	(4)	(5)
1. Januari/ January	2	0	89	91
2. Februari/ February	2	0	91	93
3. Maret/ March	5	0	71	76
4. April/ April	2	0	68	70
5. Mei / May	3	0	32	35
6. Juni/ June	3	0	24	27
7. Juli/ July	3	0	44	47
8. Agustus/ August	4	0	29	33
9. September/ September	3	0	33	36
10. Oktober/ October	1	1	48	50
11. November/ November	3	0	38	41
12. Desember/ December	5	1	46	52
<b>Jumlah/ Total</b>	<b>36</b>	<b>2</b>	<b>613</b>	<b>651</b>
<b>2017</b>	<b>28</b>	<b>1</b>	<b>1 315</b>	<b>1 344</b>
<b>2016</b>	<b>82</b>	<b>7</b>	<b>1 430</b>	<b>1 519</b>
<b>2015</b>	<b>43</b>	<b>2</b>	<b>70</b>	<b>115</b>
<b>2014</b>	<b>38</b>	<b>5</b>	<b>46</b>	<b>89</b>

**Sumber/ Source** : Dinas Kependudukan dan Catatan Sipil Kabupaten Pemalang

**Keterangan/Explanation** : Jumlah Akte Kematian meningkat drastis, karena dinas dukcapil menyelenggarakan Program/Kegiatan (baru) langsung ke lapangan/rumah tangga

**Tabel : 4.6.14 Banyaknya Kutipan Pengangkatan Anak, Pengesahan Anak dan Surat Keterangan di Kabupaten Pemalang Tahun 2018**  
**Number of Adoption Child Quote, Legalization Child, and Official Letter in Pemalang Regency, 2018**

Bulan/ Month	Banyaknya / Number of			
	Pengesahan/ Pengakuan Anak Legalization Child	Pengangkatan Anak Adoptrtion Child	Surat Keterangan Official Letter	Jumlah Total
(1)	(2)	(3)	(4)	(5)
1. Januari/ January	0	0	0	0
2. Februari/ February	0	0	0	0
3. Maret/ March	0	0	0	0
4. April/ April	0	0	0	0
5. Mei / May	0	0	0	0
6. Juni/ June	0	0	0	0
7. Juli/ July	0	0	0	0
8. Agustus/ August	0	0	0	0
9. September/ September	0	0	0	0
10. Oktober/ October	0	0	0	0
11. November/ November	0	0	0	0
12. Desember/ December	0	0	0	0
<b>Jumlah/ Total</b>	<b>0</b>	<b>0</b>	<b>0</b>	<b>0</b>
<b>2017</b>	<b>0</b>	<b>3</b>	<b>0</b>	<b>3</b>
<b>2016</b>	<b>0</b>	<b>3</b>	<b>0</b>	<b>3</b>
<b>2015</b>	<b>0</b>	<b>4</b>	<b>0</b>	<b>4</b>
<b>2014</b>	<b>0</b>	<b>2</b>	<b>0</b>	<b>2</b>

Sumber/ Source : Dinas Kependudukan dan Catatan Sipil Kabupaten Pemalang

**Tabel : 4.6.15 Banyaknya Kutipan Akta Kelahiran di Kabupaten Pemalang Tahun 2018**  
**Table**  
**Number of Birth Certification Quote in Pemalang Regency, 2018**

Bulan/ Month	Banyaknya / Number of			
	Biasa / Regular	Terlambat Delay	Dispensasi Dispensation	Jumlah Total
(1)	(2)	(3)	(4)	(5)
1. Januari/ January	1 010	2 418	468	3 896
2. Februari/ February	864	2 471	479	3 814
3. Maret/ March	577	2 117	466	3 160
4. April/ April	866	2 360	417	3 643
5. Mei / May	978	1 635	303	2 916
6. Juni/ June	365	806	182	1 353
7. Juli/ July	984	2 747	606	4 337
8. Agustus/ August	788	2 428	448	3 664
9. September/ September	854	2 290	436	3 580
10. Oktober/ October	898	2 099	352	3 349
11. November/ November	928	2 322	411	3 661
12. Desember/ December	895	2 288	450	3 633
<b>Jumlah/ Total</b>	<b>10 007</b>	<b>25 981</b>	<b>5 018</b>	<b>41 006</b>
2017	10 201	25 212	5 301	40 714
2016	8 379	27 468	3 242	39 089
2015	8 870	29 521	2 633	41 024
2014	8 539	30 730	3 572	42 841

Sumber/ Source : Dinas Kependudukan dan Catatan Sipil Kabupaten Pemalang

<https://pemalangkab.bps.go.id>

## Produksi Padi Sawah di Kab. Pemalang

*Paddy Production in Pemalang*

2018

Rata-rata produksi Padi Sawah  
Kab. Pemalang  
**62.87 Kw/Ha**

Produksi Padi Sawah  
Kab. Pemalang  
**622 873 Ton**

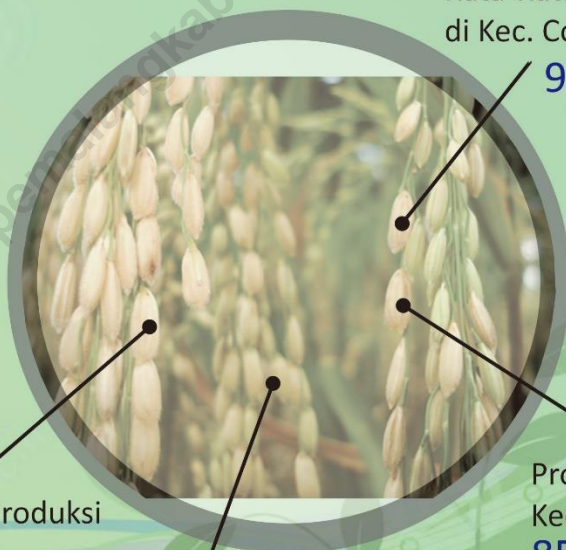

Rata-Rata Produksi Tertinggi  
di Kec. Comal

**91.37 Kw/Ha**

Rata-Rata Produksi  
Terendah  
di Kec. Pulosari

**57.02 Kw/Ha**

Produksi Terendah di  
Kec. Pulosari

**2 982Ton**

Produksi Tertinggi di  
Kec. Petarukan  
**85 149 Ton**



**PENJELASAN TEKNIS**

1. **Lahan sawah** adalah lahan pertanian yang berpetak-petak dan dibatasi oleh pematang (galengan), saluran untuk menahan/ menyalurkan air, yang biasanya ditanami padi sawah tanpa memandang dari mana diperoleh atau status lahan tersebut. Lahan yang dimaksud termasuk lahan yang terdaftar di Pajak Bumi Bangunan, luran Pembangunan Daerah, lahan bengkok, lahan serobotan, lahan rawa yang ditanami padi dan lahan bekas tanaman tahunan yang telah dijadikan sawah, baik yang ditanami padi, palawija atau tanaman semusim lainnya.

1. **Tegal/Kebun** adalah lahan pertanian bukan sawah (lahan kering) yang ditanami tanaman semusim atau tahunan dan terpisah dengan halaman sekitar rumah serta penggunaannya tidak berpindah pindah.

**TECHNICAL NOTES**

1. **Wetland** is agricultural land that separated by small dykes to resist water, where the main crop is usually wetland paddy without considering where it is got from or the status of the land. It includes the land that is registered at land income tax office, regional development contribution, 'bengkok' land, illegal ownership, swamps for rice cultivation, and annual crop land mark that has been used as rice field, which are both planted with paddy, secondary crops or the other seasonal crops.

1. **Dry field/Garden** is an dryland (unirrigated land) which is planted with seasonal or annual crops and separately from the yard around the house without shifting

2. **Ladang/Huma** adalah lahan pertanian bukan sawah (lahan kering) yang biasanya ditanami tanaman semusim dan penggunaannya hanya semusim atau dua musim, kemudian akan ditinggalkan bila sudah tidak subur lagi (berpindah-pindah). Kemungkinan lahan ini beberapa tahun kemudian akan dikerjakan kembali jika sudah subur.
  3. **Lahan yang sementara tidak diusahakan** adalah lahan yang biasanya diusahakan tetapi untuk sementara (lebih dari 1 (satu) tahun tetapi kurang dari atau sama dengan 2 (dua) tahun) tidak diusahakan, termasuk lahan sawah yang tidak diusahakan selama lebih dari 2 (dua) tahun.
  4. Data pokok tanaman pangan yang dikumpulkan adalah luas panen dan produktivitas (hasil per hektar). Produksi tanaman pangan merupakan hasil perkalian antara luas panen dengan produktivitas. Pengumpulan data luas panen dilakukan setiap bulan dengan pendekatan area kecamatan di seluruh wilayah Indonesia. Pengumpulan data produktivitas dilakukan melalui pengukuran
2. ***Unirrigated agricultural field /Shifting cultivation land*** is dryland (unirrigated land) that usually is cultivated for seasonal crops and utilized only for one or two seasons, then it will be left when it is not fertile (shifting). Maybe, this land will be used again in a few years if it has been fertile.
  3. ***Temporarily unused land*** is land that is regularly used but temporarily (more than a year but less or equal than twoyears) is unused, it includes wetland that is not cultivated more than two years.
  4. ***The main food crops data collected consists of harvested area and productivity (yield per hectare). Food crops production is generated by harvested area multiplied by productivity. The harvested area data is collected every month using sub district area approach in all sub district in Indonesia. The productivity data collection is conducted by a direct measurement in 2½m x 2½m crop***



langsung pada plot ubinan berukuran  $2\frac{1}{2}$  m x  $2\frac{1}{2}$  m. Pengumpulan data produktivitas dilakukan setiap subround (empat bulanan) pada waktu panen petani.

*cutting plot. The productivity measurement is conducted in every subround (four monthly) at the time when farmers are harvesting their crops.*

5. Data produksi padi dan palawija yang disajikan adalah dalam kualitas: gabah kering giling (padi), pipilan kering (jagung), biji kering (kedelai dan kacang tanah), dan umbi basah (ubi kayu dan ubi jalar).

5. *Production of paddy and secondary crops data are presented in the form of: dry unhusked rice (paddy), dry loose maize (maize), dry shells crops (soybeans and peanuts), and fresh roots (cassava and sweet potatoes).*

6. **Tanaman sayuran dan buah-buahan semusim**

**Tanaman sayuran semusim** adalah tanaman sumber vitamin, garam mineral dan lain-lain yang dikonsumsi dari bagian tanaman yang berupa daun, bunga, buah, dan umbinya, yang berumur kurang dari satu tahun.

**Tanaman buah-buahan semusim** adalah tanaman sumber vitamin, garam mineral, dan lain-lain yang dikonsumsi dari bagian tanaman yang berupa buah, berumur kurang dari satu tahun, tidak berbentuk pohon/rumpun tetapi menjalar dan berbatang lunak.

6. **Seasonal vegetable and fruit plants**

**Seasonal vegetable plants** are plants which are the sources of vitamin, mineral salt, etc, consumed from the part of the plant in the form of leaf, flower, fruit, and root with the age of less than one year.

**Seasonal fruit plants** are plants which are the sources of vitamin, mineral salt, etc, consumed from the part of the plant in the form of fruits. These plants are creeps with the age of less than one year.

7. **Tanaman buah-buahan dan sayuran tahunan**

**Tanaman buah-buahan tahunan** adalah tanaman sumber vitamin, garam mineral, dan lain-lain yang dikonsumsi dari bagian tanaman yang berupa buah dan merupakan tanaman tahunan.

**Tanaman sayuran tahunan** adalah tanaman sumber vitamin, garam mineral, dan lain-lain yang dikonsumsi dari bagian tanaman yang berupa daun dan atau buah yang berumur lebih dari satu tahun.

8. **Tanaman biofarmaka** adalah tanaman yang bermanfaat untuk obat-obatan, kosmetik, dan kesehatan yang dikonsumsi atau digunakan dari bagian-bagian tanaman seperti daun, batang, buah, umbi (rimpang) ataupun akar.

9. **Tanaman hias** adalah tanaman yang mempunyai nilai keindahan baik bentuk, warna daun, tajuk maupun bunganya, sering digunakan untuk penghias pekarangan dan lain sebagainya.

10. **Luas panen tanaman hortikultura** adalah luas tanaman sayuran, buah-buahan, biofarmaka, dan tanaman hias yang diambil hasilnya/dipanen pada periode pelaporan.

7. **Annual fruit and vegetable plants**

**Annual fruit plants** are plants which are the sources of vitamin, contained mineral salt, etc, consumed from the part of plant in the form of fruit and more than one year of age.

**Annual vegetable plants** are plants which are the sources of vitamin, contained mineral salt, etc, consumed from the part of the plant in the form of vegetable and more than one year of age.

8. **Medicinal plants** are plants which are useful for medicine. It is consumed from part of the plant such as leaf, flower, fruit, tuber, and root.

9. **Ornamental plants** are plants which have a beauty value, either in shape, colour of leaf or crown of flower, and they are often used as a yard decorator.

10. **Harvested area of horticulture** is area which vegetable, fruit, medicinal and ornamental plant of crop harvested during the period of report.

11. **Luas panen untuk tanaman sayuran** adalah luas tanaman yang dipanen sekaligus/habis/dibongkar dan luas tanaman yang dipanen berkali-kali (lebih dari satu kali)/belum habis.

**Tanaman yang dipanen sekaligus/ habis/dibongkar** adalah tanaman yang sehabis panen langsung dibongkar/dicabut, terdiri dari bawang merah, bawang putih, bawang daun, kentang, kol/kubis, kembang kol, petsai/sawi, wortel, lobak, dan kacang merah.

**Tanaman yang dipanen berkali-kali (lebih dari satu kali)/belum habis** adalah tanaman yang pemanenannya lebih dari satu kali dan biasanya dibongkar apabila panen terakhir sudah tidak memadai lagi, terdiri dari: kacang panjang, cabe besar, cabe rawit, jamur, tomat, terung, buncis, ketimun, labu siam, kangkung, bayam, melon, semangka, dan blewah.

12. Produksi hortikultura adalah hasil menurut bentuk produk dari setiap tanaman sayuran, buah-buahan, biofarmaka dan tanaman hias yang diambil berdasarkan luas yang dipanen/tanaman yang

11. **Harvested area of vegetables** is area of entirely plant harvested/demolished and plant harvested several times/undemolished.

**Entirely plants harvested/demolished** are plants usually harvested once and demolished to be substituted by other plants, consisting of: shallots, garlic, leeks, potato, cabbage, cauli flower, mustard green, carrots, chinese radish, and red kidney beans.

**Plants harvested several times/undemolished** are plants usually harvested more than once and demolished in the case that the last harvest was economically not profitable. They consist of : yard long beans, chili, small chili, mushroom, tomatoes, egg plant, french beans, cucumber, pumpkin/chajota, swamp cabbage, spinach, melon, watermelon, and blewah .

12. **Horticulture production** is the standard production quantity form of vegetable, fruit, medicinal and ornamental plant based on harvested area/the number of

- menghasilkan pada bulan/triwulan laporan.
13. Data perkebunan besar dikumpulkan oleh BPS setiap bulan secara lengkap (sensus bulanan) dengan sistem surat pos. Khusus untuk tanaman kelapa, cengkeh, dan kapok, datanya diperoleh dari Direktorat Jenderal Perkebunan. Data perkebunan rakyat juga diperoleh dari Direktorat Jenderal Perkebunan.
14. Penghitungan luas tanaman perkebunan besar adalah pada keadaan akhir tahun dan tidak termasuk yang luasnya kurang dari 5 hektar.
15. Bentuk produksi perkebunan adalah: karet kering (karet), daun kering (teh dan tembakau), biji kering (kopi dan coklat), kulit kering (kayu manis dan kina), serat kering (rami), bunga kering (cengkeh), refined sugar (tebu dari perkebunan besar), gula mangkok (tebu dari perkebunan rakyat), ekivalen kopra (kopra), biji dan bunga (pala) serta minyak daun (sereh).
- production plants reported monthly/quarterly.*
13. *Data on estates are collected by the BPS every month on complete basis through a mailing system. Data on coconut, clove, and kapok, as well as on smallholder plantation, are acquired from the Directorate General of Estates.*
14. *Planted areas of estates refer to condition at the end of the year, and exclude areas less than 5 hectares.*
15. *Production of estates crops are follows: dry rubber (rubber); dry leaves (tea and tobacco); dry beans (coffee and cocoa); dry bark (cassia vera and cinchona); dry fibre (rosella); dry flowers/buds (cloves); refined sugar (sugar cane from estate); cup sugar (sugar cane from smallholders); copra (copra); seeds and buds (nutmeg); and leaf oil (citronella).*

16. Kehutanan adalah sistem pengurusan yang bersangkutan paut dengan hutan, kawasan hutan dan hasil hutan yang diselenggarakan secara Terpadu
16. *Forestry is a management system relating to forests, forest areas and forest products that are organized in an integrated manner*
17. Hutan adalah suatu kesatuan ekosistem berupa hamparan lahan berisi sumber daya alam hayati yang didominasi pepohonan dalam persekutuan alam lingkungan yang satu dengan lainnya tidak dapat dipisahkan
17. *Forest is an ecosystem unit land area containing biological natural resources which are dominated by trees in the fellowship of the natural environment which are inseparable from another .*
18. Kawasan Hutan adalah wilayah tertentu yang ditunjuk dan ditetapkan oleh pemerintah untuk dipertahankan keberadaannya sebagai hutan tetap
18. *Forest area is a certain area designated by the government as determined by the government to maintain its existence as permanent forest.*
19. Reboisasi adalah penanaman kembali hutan yang telah ditebang/tandus/gundul
19. *Reforestation is the restoration of logged / barren / deforested forests*
20. Tanaman Rimba adalah jenis pohon yang ditanam pada kawasan hutan yang dapat menghasilkan kayu bermutu tinggi selain tanaman jati seperti tanaman mahoni, jabon, sengon, pinus, sonokeling, sonobrits, mindi dll.
20. *Jungle plants are a type of tree planted in a forest area that can produce high-quality wood other than teak plants such as mahogany, Jabon, sengon, pine, sonokeling, sonobrits, mindi etc.*
21. Tanaman Jati adalah sejenis pohon penghasil kayu bermutu tinggi.
21. *Teak plants are a kind of high-quality timber producing tree. Large trees,*

## AGRICULTURE

Pohon besar, berbatang halus, dapat tumbuh mencapai 30-40 m.

*finely trunked, can grow to reach 30-40 m.*

22. Di Pemalang terdapat 3 jenis KPH (kesatuan pemangkuan hutan) yaitu KPH Pemalang (kelas hutan jati), KPH Pekalongan Barat dan KPH Pekalongan Timur (kelas hutan rimba)
22. *there are 3 types of FMU (forest trimming unit) In Pemalang, namely Pemalang KPH (teak forest class), West Pekalongan KPH and East Pekalongan KPH (jungle forest class)*

<https://pemalangkab.bps.go.id>

**ULASAN**

Pada Tahun 2018 produksi padi sawah naik sebesar 11,15 persen dari tahun sebelumnya, demikian juga dengan produksi padi ladang naik sebesar 22,85 persen. Hal ini sejalan dengan rata-rata produksi yang naik cukup signifikan. Secara umum luas panen, produktivitas perhektar dan produksi tanaman palawija di Kabupaten Pemalang tahun 2018 mengalami peningkatan dibandingkan dengan tahun sebelumnya.

Produksi beberapa jenis sayuran selama tahun 2018 sebagian besar mengalami penurunan kecuali kentang, dan kubis. Sedangkan untuk produksi beberapa jenis buah-buahan rata-rata mengalami penurunan kecuali untuk buah nanas yang mengalami kenaikan.

Produksi tanaman perkebunan rakyat selama tahun 2018 bervariasi. Beberapa komoditi perkebunan rakyat yang mengalami peningkatan produksi yaitu kelapa sayur, cengkeh, kopi robusta, the, kelapa deres dan casiavera.

Populasi ternak pada tahun 2018 rata-rata mengalami kenaikan dari tahun sebelumnya dan yang mengalami kenaikan drastis adalah ternak sapi potong, menurut catatan dinas pertanian dan kehutanan pada tahun

**DESCRIPTION**

*In the year 2018 paddy field production increased by 11.15 percent from the previous year, so do the production of paddy fields increased by 22.85 percent. This is in line with the increasing production rate significantly. In general, harvested area, productivity per hectare and crop production in Pemalang Regency in 2018 increased compared to the previous year.*

*Production of some vegetables during 2018 mostly decreased except potato, and cabbage. The production of some types of fruits mostly decreased except for pineapple.*

*The production of smallholder plantations during the year 2018 varies. Some smallholder commodities that have increased production are coconut, clove, Robusta coffee, tea, young coconut, and casiavera.*

*The livestock population in 2018 experienced incline from the previous year and experienced in a drastic raised was cow, according to the agricultural and forestry service records in 2018*

208 tidak ada ternak sapi perah yang terdaftar di dinas.

Produksi daging di Kabupaten Pemalang pada tahun 2018 yang terbanyak adalah daging ayam ras dan yang terkecil adalah daging kerbau.

Produksi telur (ayam ras, ayam buras, itik dan burung puyuh) tahun 2018 tercatat sekitar 7 ribu ton, naik sebesar 1,89 persen dari produksi tahun sebelumnya.

Sub sektor perikanan, meliputi kegiatan usaha perikanan laut dan perikanan darat. Perikanan darat terdiri dari usaha budidaya (tambak, sawah, kolam, karamba) dan perairan umum (waduk, sungai, telaga dan rawa).

Salah satu produksi yang dihasilkan dari kegiatan perikanan laut pada tahun 2018 adalah Jenis Pelagis, Demersal dan Ikan lainnya dengan jumlah produksi total sebanyak 21.039.039 Kg.

Pada Tahun 201, produksi usaha budidaya perikanan darat di tambak yang terbesar adalah bandeng yaitu sekitar 9.060.000 Kg dengan sentra produksi terdapat di kecamatan ulujami.

*there were no milk cow registered in the service.*

*The most meat production in Pemalang Regency in 2018 is chicken meat and the smallest is buffalo meat.*

*The production of eggs (chicken, poultry, duck and quail) in 2018 was recorded at 7 thousand tons, up by 1.89 percent from the previous year's production.*

*Fishery sub-sector, covering marine fishery business and land fishery. The terrestrial fisheries consist of cultivation (ponds, rice fields, ponds, karamba) and public waters (reservoirs, rivers, ponds and swamps).*

*One of the production generated from marine fishery activities in 2018 is Pelagic, Demersal and Other Fish with total production of 21,039,039 Kg.*

*In 2018, production of terrestrial aquaculture business in the largest pond is the milkfish which is about 9,060,000 kg with the production center is in ulujami district.*



5.1 TANAMAN PANGAN/*FOOD CROPS*

**Tabel 5.1.1 Luas Panen dan Produksi Padi Menurut Kecamatan, 2018**  
**Table 5.1.1 Harvested Area and Production by District in Pemalang Regency, 2018**

Kecamatan <i>District</i>	Padi Sawah / <i>Wet Land Paddy</i>			Padi Ladang / <i>Dry Land Paddy</i>		
	Luas Panen (Ha) <i>Harvested Area (Ha)</i>	Rata-rata Produksi (Kw/Ha) <i>Average of Production (Kw/Ha)</i>	Produksi (Ton) <i>Production (Ton)</i>	Luas Panen (Ha) <i>Harvested Area (Ha)</i>	Rata-rata Produksi (Kw/Ha) <i>Average of Production (Kw/Ha)</i>	Produksi (Ton) <i>Production (Ton)</i>
(1)	(2)	(3)	(4)	(5)	(6)	(7)
01. M o g a	4 351	57.29	24 928	-	-	-
02. Warungpring	3 574	57.08	20 399	-	-	-
03. Pulosari	523	57.02	2 982	-	-	-
04. B e l i k	8 203	59.36	48 692	-	-	-
05. Watukumpul	11 242	57.09	64 177	-	-	-
06. B o d e h	6 965	60.76	42 319	168	60.75	1020.6
07. Bantarbolang	7 235	63.09	45 643	-	-	-
08. Randudongkal	9 258	60.80	56 288	-	-	-
09. Pemalang	13 731	66.75	91 652	-	-	-
10. T a m a n	9 152	61.55	56 329	-	-	-
11. Petarukan	12 263	69.44	85 149	-	-	-
12. Ampelgading	6 777	59.59	40 387	-	-	-
13. C o m a l	1 631	91.37	14 903	-	-	-
14. Ulujami	4 175	69.52	29 025	-	-	-
<b>Jumlah/ Total</b>	<b>99 080</b>	<b>62.87</b>	<b>622 873</b>	<b>168</b>	<b>60.75</b>	<b>1 021</b>
2017	90 420	61,98	560 402	227	49,45	1 122
2016	95 204	64,45	614 145	1 660	61,27	10 171
2015	83 355	58,03	483 679	1 845	38,34	7 073
2014	86 359	65,78	574 714	1 772	43,30	8 199

Sumber/Source : Dinas Pertanian Kab. Pemalang

**Tabel 5.1.2 Luas Panen dan Produksi Tanaman Bahan Makanan Menurut Kecamatan, 2018**  
**Table** *Harvested Area and Production of Foodstuffs by District in Pemalang Regency, 2018*

Kecamatan <i>District</i>	J a g u n g / Maize			Ubi Kayu /Sweet Potatoes		
	Luas Panen (Ha) <i>Harvested Area (Ha)</i>	Rata-rata Produksi (Kw/Ha) <i>Average of Production (Kw/Ha)</i>	Produksi (Ton) <i>Production (Ton)</i>	Luas Panen (Ha) <i>Harvested Area (Ha)</i>	Rata-rata Produksi (Kw/Ha) <i>Average of Production (Kw/Ha)</i>	Produksi (Ton) <i>Production (Ton)</i>
(1)	(8)	(9)	(10)	(11)	(12)	(13)
01. M o g a	94	68.09	640	20	142.00	284
02. Warungpring	326	63.44	2 068	-	-	-
03. Pulosari	692	57.85	4 003	15	137.33	206
04. B e l i k	439	53.14	2 333	15	200.00	300
05. Watukumpul	758	61.33	4 649	29	92.76	269
06. B o d e h	2 371	61.81	14 654	24	110.00	264
07. Bantarbolang	2 130	70.90	15 101	-	-	-
08. Randudongkal	936	52.84	4 946	-	-	-
09. Pemalang	956	63.62	6 079	-	-	-
10. T a m a n	353	60.57	2 138	-	-	-
11. Petarukan	-	-	-	10	150.00	150
12. Ampelgading	267	63.71	1 701	-	-	-
13. C o m a l	13	53.08	69	-	-	-
14. Ulujami	3	53.33	16	2	120.00	24
<b>Jumlah/ Total</b>	<b>9 338</b>	<b>62.54</b>	<b>58 397</b>	<b>115</b>	<b>130.17</b>	<b>1 497</b>
2017	8 443	60,38	50 979	765	112,05	8 572
2016	9 659	60,96	58 884	565	165,37	9 344
2015	6 748	50,78	34 266	586	102,56	6 010
2014	8 091	48,60	42 683	1 401	94,67	11 766

Sumber/Source : Dinas Pertanian Kab. Pemalang

**Tabel 5.1.2 Luas Panen dan Produksi Tanaman Bahan Makanan Menurut Kecamatan, 2018**  
**Harvested Area and Production of Foodstuffs by District in Pemalang Regency, 2018**

Lanjutan/Continued						
Kecamatan <i>District</i>	Ubi Jalar / <i>Pomoea Batatas</i>			Kacang Kedelai <i>Glycine Soya</i>		
	Luas Panen (Ha) <i>Harvested Area (Ha)</i>	Rata-rata Produksi (Kw/Ha) <i>Average of Production (Kw/Ha)</i>	Produksi (Ton) <i>Production (Ton)</i>	Luas Panen (Ha) <i>Harvested Area (Ha)</i>	Rata-rata Produksi (Kw/Ha) <i>Average of Production (Kw/Ha)</i>	Produksi (Ton) <i>Production (Ton)</i>
(1)	(14)	(15)	(16)	(17)	(18)	(19)
01. M o g a	2	110.00	22	211	13.60	287
02. Warungpring	-	-	-	147	14.49	213
03. Pulosari	10	125.00	125	205	14.29	293
04. B e l i k	-	-	-	126	14.13	178
05. Watukumpul	13	110.00	143	868	13.29	1 154
06. B o d e h	-	-	-	1 059	13.11	1 388
07. Bantarbolang	7	112.86	79	899	13.27	1 193
08. Randudongkal	-	-	-	691	13.75	950
09. Pemalang	-	-	-	706	14.38	1 015
10. T a m a n	-	-	-	77	13.77	106
11. Petarukan	-	-	-	165	13.64	225
12. Ampelgading	-	-	-	419	13.99	586
13. C o m a l	-	-	-	1	10.00	1
14. Ulujami	-	-	-	110	13.00	143
<b>Jumlah/ Total</b>	<b>32</b>	<b>115.31</b>	<b>369</b>	<b>5 684</b>	<b>13.60</b>	<b>7 732</b>
2017	77	110.23	518	108	10.78	116
2016	244	115.00	2 799	318	15.12	481
2015	179	82.68	1 480	27	8.15	22
2014	263	87.60	2 336	-	-	-

Sumber/Source : Dinas Pertanian Kab. Pemalang

**Tabel 5.1.2 Luas Panen dan Produksi Tanamn Bahan Makanan Menurut Kecamatan, 2018**  
**Table Harvested Area and Production of Foodstuffs by District in Pemalang Regency, 2018**

Kecamatan <i>District</i>	Lanjutan/ <i>Continued</i>					
	Kacang Tanah <i>Arachis Hypogaea L</i>			Kacang Hijau <i>Phaseolus Radiatus</i>		
	Luas Panen (Ha) <i>Harvested Area (Ha)</i>	Rata-rata Produksi (Kw/Ha) <i>Average of Production (Kw/Ha)</i>	Produksi (Ton) <i>Production (Ton)</i>	Luas Panen (Ha) <i>Harvested Area (Ha)</i>	Rata-rata Produksi (Kw/Ha) <i>Average of Production (Kw/Ha)</i>	Produksi (Ton) <i>Production (Ton)</i>
(1)	(20)	(21)	(22)	(23)	(24)	(25)
01. M o g a	-	-	-	-	-	-
02. Warungpring	10.00	16.00	16.00	-	-	-
03. Pulosari	-	-	-	-	-	-
04. B e l i k	1.00	20.00	2.00	-	-	-
05. Watukumpul	10	13.00	13	2	10.00	2
06. B o d e h	-	-	-	-	-	-
07. Bantarbolang	33	13.64	45	-	-	-
08. Randudongkal	-	-	-	-	-	-
09. Pemalang	-	-	-	-	-	-
10. T a m a n	-	-	-	-	-	-
11. Petarukan	-	-	-	-	-	-
12. Ampelgading	-	-	-	-	-	-
13. C o m a l	-	-	-	-	-	-
14. Ulujami	-	-	-	1	10.00	1
<b>Jumlah/ Total</b>	<b>54</b>	<b>14.07</b>	<b>76</b>	<b>3</b>	<b>10.00</b>	<b>3</b>
2017	54	10.97	59	34	7.59	26
2016	157	12.72	199	66	8.20	54
2015	498	12.31	613	24	7.50	18
2014	341	10.60	367	118	7.65	97

Sumber/Source : Dinas Pertanian Kab. Pemalang

**Tabel 5.1.3 Luas Serangan Hama / Penyakit dan Bencana Alam Tanaman Padi Menurut Jenis Hama di Kabupaten Pemalang, 2018**  
**Table Plant Pest Area and Rice Plant Disaster by Pest Type in Pemalang Regency, 2018**

	Nama Penyakit <i>Name of disease</i>	Luas Serangan Total ( Ha ) <i>Disease Area (Ha)</i>	Luas Puso ( Ha ) <i>Puso Area (Ha)</i>
	(1)	(2)	(3)
01.	Penggerek Batang	1 504	0
02.	Wereng Coklat	2 333.7	0
03.	Ganjur	0	0
04.	Hama Putih/Palsu	450	0
05.	Walang Sangit	29	0
06.	Bakteri Hawar Daun	1138	0
07.	Tikus	728	0
08.	Lalat Daun	0	0
09.	Anjing Tanah	0	0
10.	Trip	0	0
11.	Tungro	39.5	0
12.	Bencana Kekeringan (Padi)	9	25
13.	Bendana Kekeringan (jagung)	0	0
	<b>Jumlah/ Total</b>	<b>6 231.2</b>	<b>25</b>
	2017	9 183.5	75
	2016	11 370	-
	2015	17 614	2 691
	2014	12 970	109

Sumber/Source : Dinas Pertanian Kab. Pemalang

5.2. HORTIKULTURA/HORTICULTURE

**Tabel 5.2.1 Luas Panen dan Produksi Sayur-Sayuran Menurut Kecamatan di Kabupaten Pemalang, 2018**  
**Table 5.2.1 Harvested Area and Production of Vegetable by District In Pemalang Regency, 2018**

Kecamatan District	Bawang Merah Allium Sp		Bawang Putih Garlic		Kentang Potato	
	Luas Panen (Ha)	Produksi (Kuintal)	Luas Panen (Ha)	Produksi (Kuintal)	Luas Panen (Ha)	Produksi (Kuintal)
	Harvested Area (Ha)	Production (Quintal)	Harvested Area (Ha)	Production (Quintal)	Harvested Area (Ha)	Production (Quintal)
(1)	(2)	(3)	(4)	(5)	(6)	(7)
01. M o g a	12	1 200	-	-	-	-
02. Warungpring	-	-	-	-	-	-
03. Pulosari	-	-	-	-	90.00	5 400
04. B e l i k	-	-	-	-	15.00	3 528
05. Watukumpul	13	1 185	-	-	-	-
06. B o d e h	12	553	-	-	-	-
07. Bantarbolang	-	-	-	-	-	-
08. Randudongkal	-	-	-	-	-	-
09. Pemalang	85	5 740	-	-	-	-
10. T a m a n	181	17 203	-	-	-	-
11. Petarukan	33	2 952	-	-	-	-
12. Ampelgading	137	13 200	-	-	-	-
13. C o m a l	13	985	-	-	-	-
14. Ulujami	19	2 253	-	-	-	-
<b>Jumlah/ Total</b>	<b>505.00</b>	<b>45 271.00</b>	<b>-</b>	<b>-</b>	<b>105.00</b>	<b>8 928.00</b>
<b>2017</b>	<b>836.00</b>	<b>220 650.00</b>	<b>-</b>	<b>-</b>	<b>69.00</b>	<b>6 120.00</b>
<b>2016</b>	<b>740.00</b>	<b>74 530.00</b>	<b>6.00</b>	<b>280.00</b>	<b>75.00</b>	<b>110 510.00</b>
<b>2015</b>	<b>302 .00</b>	<b>26 030 .00</b>	<b>9.00</b>	<b>650.00</b>	<b>62.00</b>	<b>7 880.00</b>
<b>2014</b>	<b>333.00</b>	<b>32 360.00</b>	<b>21.00</b>	<b>2 220.00</b>	<b>117.00</b>	<b>18 990.00</b>

Sumber/Source : BPS, Statistik Pertanian Hortikultura SPH-SBS/ BPS-Statistics Indonesia, Agricultural Statistic for Horticulture SPH-SBS

**Tabel 5.2.1 Luas Panen dan Produksi Sayur-Sayuran Menurut Kecamatan di Kabupaten Pemalang, 2018**  
**Harvested Area and Production of Vegetable by District In Pemalang Regency, 2018**

Lanjutan/Continued

Kecamatan District	S a w i / Mustard Green		K a c a n g P a n j a n g Yard Long Beans		C a b a i Chili	
	Luas Panen (Ha)	Produksi (Kuintal)	Luas Panen (Ha)	Produksi (Kuintal)	Luas Panen (Ha)	Produksi (Kuintal)
	Harvested Area (Ha)	Production (Quintal)	Harvested Area (Ha)	Production (Quintal)	Harvested Area (Ha)	Production (Quintal)
(1)	(8)	(9)	(10)	(11)	(12)	(13)
01. M o g a	5.00	126.00	-	-	33	2 829
02. Warungpring	-	-	-	-	-	-
03. Pulosari	42.00	2 100.00	-	-	199	9 748
04. B e l i k	16.00	1 032.00	-	-	22	4 953
05. Watukumpul	-	-	11.00	960.00	32	3 530
06. B o d e h	-	-	6.00	280.00	8	438
07. Bantarbolang	-	-	34.00	460.00	-	-
08. Randudongkal	-	-	-	-	-	-
09. Pemalang	-	-	-	-	-	-
10. T a m a n	-	-	8.00	280.00	9	565
11. Petarukan	-	-	-	-	6	310
12. Ampelgading	-	-	30.00	2 560.00	39	11 420
13. C o m a l	-	-	22.00	470.00	17	1 787
14. Ulujami	-	-	45.00	2 720.00	11	952
Jumlah/ Total	63.00	3 258.00	156.00	7 730.00	376.00	36 532.00
2017	106.00	7 140.00	219.00	16 220.00	1 420.00	73 310.00
2016	302.00	30 210.00	295.00	14 050.00	1 763.00	83 530.00
2015	349.00	37 730.00	464.00	17 010.00	1 415.00	72 440.00
2014	268.00	24 610.00	216.00	21 950.00	584.00	76 110.00

Sumber/Source : Dinas Pertanian Kab. Pemalang , Data Komoditas Canbai berasal dari BPS, Statistik Pertanian Hortikultura SPH-SBS/  
 BPS-Statistics Indonesia, Agricultural Statistic for Horticulture SPH-SBS

**Tabel 5.2.1 Luas Panen dan Produksi Sayur-Sayuran Menurut Kecamatan di Kabupaten Pemalang, 2018**  
**Harvested Area and Production of Vegetable by District In Pemalang Regency, 2018**

<i>Lanjutan/Continued</i>						
Kecamatan	Terung <i>Eggplant</i>		Buncis <i>Bean</i>		Ketimun <i>Cucumber</i>	
	Luas Panen (Ha) <i>Harvested Area (Ha)</i>	Produksi (Ton) <i>Production (Ton)</i>	Luas Panen (Ha) <i>Harvested Area (Ha)</i>	Produksi (Ton) <i>Production (Ton)</i>	Luas Panen (Ha) <i>Harvested Area (Ha)</i>	Produksi (Ton) <i>Production (Ton)</i>
(1)	(14)	(15)	(16)	(17)	(18)	(19)
01. M o g a	1.00	15.00	7.00	53.30	9.00	28.00
02. Warungpring	-	-	-	-	-	-
03. Pulosari	34.00	114.00	70.00	120.40	-	-
04. B e l i k	-	-	-	-	-	-
05. Watukumpul	4.00	42.10	1.00	11.00	5.00	98.00
06. B o d e h	-	-	-	-	-	-
07. Bantarbolang	-	-	-	-	54.00	69.00
08. Randudongkal	-	-	-	-	-	-
09. Pemalang	-	-	-	-	-	-
10. T a m a n	4.00	6.90	-	-	11.00	36.00
11. Petarukan	-	-	-	-	-	-
12. Ampelgading	-	-	-	-	27.00	217.00
13. C o m a l	18.00	18.50	-	-	17.00	51.00
14. Ulujami	12.00	14.60	-	-	36.00	212.00
<b>Jumlah/ Total</b>	<b>73.00</b>	<b>211.10</b>	<b>78.00</b>	<b>184.70</b>	<b>159.00</b>	<b>711.00</b>
2017	120.00	764.00	115.00	382.00	203.00	1 670.00
2016	120.00	764.00	115.00	382.00	203.00	1 670.00
2015	218.00	1 062.00	158.00	359.00	193.00	2 160.00
2014	95.00	1 184.00	123.00	744.00	135.00	2 101.00

Sumber/Source : Dinas Pertanian Kab. Pemalang



**Tabel 5.2.1 Luas Panen dan Produksi Sayur-Sayuran Menurut Kecamatan di Kabupaten Pemalang, 2018**  
**Table 5.2.1 Harvested Area and Production of Vegetable by District In Pemalang Regency, 2018**

Kecamatan District	Lanjutan/Continued					
	Kobis / Cabbage		Tomat / Tomatoes		Petsai/Chinese Cabbage	
	Luas Panen (Ha) Harvested Area (Ha)	Produksi (Kuintal) Production (Quintal)	Luas Panen (Ha) Harvested Area (Ha)	Produksi (Kuintal) Production (Quintal)	Luas Panen (Ha) Harvested Area (Ha)	Produksi (Kuintal) Production (Quintal)
(1)	(20)	(21)	(22)	(23)	(24)	(25)
01. M o g a	5	144	9	1 188	3	108
02. Warungpring	-	-	-	-	-	-
03. Pulosari	92	11 040	40	2 970	42	2 100
04. B e l i k	63	4 685	-	-	17	1 032
05. Watukumpul	-	-	10	1 340	-	-
06. B o d e h	-	-	-	-	-	-
07. Bantarbolang	-	-	-	-	-	-
08. Randudongkal	-	-	-	-	-	-
09. Pemalang	-	-	-	-	-	-
10. T a m a n	-	-	-	-	-	-
11. Petarukan	-	-	-	-	-	-
12. Ampelgading	-	-	-	-	-	-
13. C o m a l	-	-	8	499	-	-
14. Ulujami	-	-	18	1 064	-	-
Jumlah/ Total	160.00	15 869.00	85.00	7 061.00	62.00	3 240.00
2017	125.00	13 120.00	159.00	1 608.00	114.00	7 988.00
2016	449.00	111 230.00	353.00	4 305.00	...	...
2015	754.00	173 470.00	530.00	5 427.00	...	...
2014	506.00	114 510.00	317.00	5 797.00	...	...

Sumber/Source : BPS, Statistik Pertanian Hortikultura SPH-SBS/ BPS-Statistics Indonesia, Agricultural Statistic for Horticulture SPH-SBS

**Tabel 5.2.2 Luas Panen dan Produksi Tanaman Sayuran dan Buah-Buahan Semusim Menurut Jenis Tanaman (ha), 2017 – 2018**

*Harvested Area and Production of Seasonal Vegetables and Fruits by Kind of Plant (ha), 2017 - 2018*

Jenis Tanaman <i>Kind of Plants</i>	2017		2018	
	Luas Panen (Ha) <i>Harvested Area (Ha)</i>	Produksi (Kuintal) <i>Production (Quintal)</i>	Luas Panen (Ha) <i>Harvested Area (ha)</i>	Produksi (Kuintal) <i>Production (Quintal)</i>
(1)	(2)	(3)	(4)	(5)
1. Sayuran/ Vegetables	...	...	...	...
2. Bawang Daun/ Wlech Onion	164	13 190	101	8 047
3. Bawang Merah/ Shallot	824	71 128	505	45 271
4. Bawang Putih/ Garlic	-	-	-	-
5. Bayam/ Spinach	14	854	3	210
6. Buncis/ Green Bean	21	1 822	48	1 812
7. Cabai Besar/ Chili (Capsicum Annum)	428	74 011	228	29 081
8. Cabai Rawit/ Chili (Capsicum Frutescens)	168	9 865	148	7 451
9. Cabai/ Chili	596	83 876	376	36 532
10. Jamur/ Mushroom	564	1 854	-	-
11. Kacang Merah/ Red Bean	2	160	-	-
12. Kacang Panjang/ Yardlong Bean	135	11 606	81	7 981
13. Kangkung/ Kangkong	25	2 402	26	1 352
14. Kembang Kol/ Cauliflower	3	381	1	193
15. Kentang/ Potato	69	6 120	105	8 928
16. Ketimun/ Cucumber	120	13 919	65	7 055
17. Kubis/ Cabbage	127	13 527	160	15 869
18. Labu Siam/ Chayote	46	14 084	38	12 890
19. Lobak/ Radish	2	230	-	-
20. Paprika/ Bell Pepper	-	-	-	-
21. Petsai/ Chinese Cabbage	114	7 988	62	3 240
22. Terung/ Eggplant	43	5 898	23	1 971
23. Tomat/ Tomato	92	13 108	85	7 061
24. Wortel/ Carrot	8	1 210	-	-
25. Buah-buahan/ Fruits	...	...	...	...
26. Blewah/ Cantaloupe	-	-	-	-
27. Melon/ Melon	-	-	-	-
28. Semangka/ Watermelon	28	10 030	-	-
29. Stroberi/ Strawberry	-	-	-	-

Sumber/ Source : BPS, Statistik Pertanian Hortikultura SPH-SBS/ BPS-Statistics Indonesia, Agricultural Statistic for Horticulture SPH-SBS

**Tabel 5.2.3 Luas Panen dan Produksi Buah-buahan Menurut Kecamatan di Kabupaten Pemalang, 2018**  
**Harvested Area and Production of Fruit by District In Pemalang Regency, 2018**

Kecamatan <i>District</i>	Alpukat <i>Avocado</i>		Mangga <i>Mangoes</i>		Rambutan <i>Rambutan</i>	
	Luas Panen (pohon) <i>Harvested Area (Tree)</i>	Produksi (Ton) <i>Production (Ton)</i>	Luas Panen (pohon) <i>Harvested Area (Tree)</i>	Produksi (Ton) <i>Production (Ton)</i>	Luas Panen (pohon) <i>Harvested Area (Tree)</i>	Produksi (Ton) <i>Production (Ton)</i>
	(1)	(2)	(3)	(4)	(5)	(6)
01. M o g a	1 500	136.40	1 643	6.60	1 000	40.00
02. Warungpring	-	-	1 330	33.20	7 872	19.50
03. Pulosari	3 800	219.40	127	24.50	34	1.70
04. B e l i k	7 500	219.50	1 500	-	350	17.50
05. Watukumpul	626	41.80	3 902	208.90	200	11.50
06. B o d e h	23	0.60	1 750	7.40	200	-
07. Bantarbolang	35	1.30	3 225	7,811.00	3 350	62.30
08. Randudongkal	18	0.50	1 093	43.70	1 030	18.60
09. Pemalang	-	-	22 900	3,095.00	800	114.40
10. T a m a n	15	6.00	37 232	16,754.40	250	63.00
11. Petarukan	-	-	29 000	2,520.00	-	-
12. Ampelgading	-	7.70	12 500	995.90	135	13.70
13. C o m a l	30	-	12 644	1,052.50	-	-
14. Ulujami	-	-	26 800	926.00	-	-
<b>Jumlah/ Total</b>	<b>13 547</b>	<b>633.20</b>	<b>155 646</b>	<b>33 479.10</b>	<b>15 221</b>	<b>362.20</b>
2017	10 960	687.00	152 630	39 076.00	14 365	28 039.30
2016	8 201	1 951.40	184 608	247 388	17 036	895.30
2015	15 399	4 890.40	182 874	100 105	25 986	10 537.50
2014	14 926	2 825.40	197 580	31 427	21 244	3 190.00

Sumber/Source : Dinas Pertanian Kab. Pemalang

**Tabel 5.2.3 Luas Panen dan Produksi Buah-buahan Menurut Kecamatan di Kabupaten Pemalang, 2018**  
**Table 5.2.3 Harvested Area and Production of Fruit by District In Pemalang Regency, 2018**

Kecamatan District	Lanjutan/Continued					
	Duku / Lansom Domesticum		Jeruk Orange		Durian Durian	
	Luas Panen (pohon) Harvested Area (Tree)	Produksi (Ton) Production (Ton)	Luas Panen (pohon) Harvested Area (Tree)	Produksi (Ton) Production (Ton)	Luas Panen (pohon) Harvested Area (Tree)	Produksi (Ton) Production (Ton)
(1)	(8)	(9)	(10)	(11)	(12)	(13)
01. M o g a	23	0.40	-	-	-	-
02. Warungpring	-	-	-	-	2 973	193.30
03. Pulosari	-	-	21	16.10	108	9.20
04. B e l i k	150	2.10	135	3.60	255	21.00
05. Watukumpul	57	0.70	37	1.90	315	66.00
06. B o d e h	-	-	-	-	-	-
07. Bantarbolang	-	-	-	-	45	0.50
08. Randudongkal	19	0.80	3	-	73	1.20
09. Pemalang	-	-	-	-	-	-
10. T a m a n	-	-	31	4.80	2	0.40
11. Petarukan	-	-	-	-	-	-
12. Ampelgading	-	-	-	-	-	-
13. C o m a l	-	-	-	-	-	-
14. Ulujami	-	-	-	-	-	-
<b>Jumlah/ Total</b>	<b>249</b>	<b>4.00</b>	<b>227</b>	<b>26.40</b>	<b>3 771</b>	<b>291.60</b>
<b>2017</b>	<b>131</b>	<b>4</b>	<b>-</b>	<b>-</b>	<b>3 660</b>	<b>1 404.5</b>
<b>2016</b>	<b>588</b>	<b>39</b>	<b>393</b>	<b>29.1</b>	<b>5 421</b>	<b>1 508.2</b>
<b>2015</b>	<b>822</b>	<b>26</b>	<b>677</b>	<b>664.0</b>	<b>3 053</b>	<b>7 778.0</b>
<b>2014</b>	<b>278</b>	<b>13</b>	<b>6 023</b>	<b>258.0</b>	<b>6 705</b>	<b>587.0</b>

Sumber/Source : Dinas Pertanian Kab. Pemalang

**Tabel 5.2.3 Luas Panen dan Produksi Buah-buahan Menurut Kecamatan di Kabupaten Pemalang, 2018**  
**Table 5.2.3 Harvested Area and Production of Fruit by District In Pemalang Regency, 2018**

Kecamatan <i>District</i>	Lanjutan/ <i>Continued</i>					
	Pepaya <i>Papaya</i>		Pisang <i>Banana</i>		Nanas <i>Pineapple</i>	
	Luas Panen (pohon) <i>Harvested Area (Tree)</i>	Produksi (Ton) <i>Production (Ton)</i>	Luas Panen (pohon) <i>Harvested Area (Tree)</i>	Produksi (Ton) <i>Production (Ton)</i>	Luas Panen (pohon) <i>Harvested Area (Tree)</i>	Produksi (Ton) <i>Production (Ton)</i>
(1)	(14)	(15)	(16)	(17)	(18)	(19)
01. M o g a	500	16.20	2 249	883.50	448 207	171.70
02. Warungpring	387	25.40	5 784	231.20	-	-
03. Pulosari	3 100	217.00	38 000	4 215.50	1 025 000	2 087.50
04. B e l i k	565	18.80	276 500	6 275.50	25 316 500	35 581.90
05. Watukumpul	792	7.40	12 500	397.80	76 500	84.90
06. B o d e h	-	-	21 977	176.50	-	-
07. Bantarbolang	-	-	735	40.90	-	-
08. Randudongkal	170	6.80	168	7.40	-	-
09. Pemalang	-	67.50	2 000	110.00	-	-
10. T a m a n	1 024	91.80	6 782	808.20	-	-
11. Petarukan	-	-	-	-	-	-
12. Ampelgading	337	30.60	6 276	262.20	-	-
13. C o m a l	460	8.20	3 051	172.30	-	-
14. Ulujami	-	-	9 240	1 497.50	-	-
<b>Jumlah/ Total</b>	<b>7 335</b>	<b>489.70</b>	<b>385 262</b>	<b>15 078.50</b>	<b>26 866 207</b>	<b>37 926.00</b>
2017	21 922	4 649.4	416 097	83 754.2	22 426 975	29 149
2016	21 922	4 649.4	416 097	83 754.2	22 426 975	29 149
2015	16 608	2 818.3	170 639	62 862	12 779 683	27 647
2014	19 652	1 716	165 390	9 067	8 343 719	139 281

Sumber/Source : Dinas Pertanian Kab. Pemalang

**Tabel 5.2.4 Luas Panen Tanaman Biofarmaka Menurut Kecamatan dan Jenis Tanaman di Kabupaten Pemalang (m<sup>2</sup>), 2017 dan 2018**  
***Harvested Area of Medicinal Plants by Subdistrict and Kind of Plant in Pemalang Regency (m<sup>2</sup>), 2017 and 2018***

Kecamatan Subdistrict	Jahe Ginger		Laos/Lengkuas Galanga		Kencur East Indian Galangal		Kunyit Turmeric	
	2017 (2)	2018 (3)	2017 (4)	2018 (5)	2017 (6)	2018 (7)	2017 (8)	2018 (9)
01. M o g a	10 500	–	6 050	6 550	–	–	7 900	5 150
02. Warungpring	500	400	250	–	–	–	350	400
03. Pulosari	183 000	275 000	62 000	76 000	–	–	10 000	10 800
04. B e l i k	19 000	375	6 050	–	1 725	100	11 200	450
05. Watukumpul	10 950	7 375	10 325	5 825	8 975	4 240	2 350	3 905
06. B o d e h	8 750	–	2 550	–	1 025	–	2 775	–
07. Bantarbolang	1 050	1 000	460	580	450	620	525	705
08. Randudongkal	–	–	1 000	91	500	14	100	13
09. Pemalang	10 550	11 000	10 200	9 000	8 700	10 000	9 000	10 000
10. T a m a n	720	6 056	596	2 820	47	5 957	103	2 086
11. Petarukan	11 500	–	14 025	–	10 500	–	12 750	–
12. Ampelgading	78	226	70	161	17	116	37	325
13. C o m a l	5 000	4 000	–	–	–	–	2 000	1 500
14. Ulujami	200	–	176	100	–	–	500	–
<b>Pemalang</b>	<b>261 798</b>	<b>305 432</b>	<b>113 752</b>	<b>101 127</b>	<b>31 939</b>	<b>21 047</b>	<b>59 590</b>	<b>35 334</b>

Sumber/ Source :

BPS, Statistik Pertanian Hortikultura SPH-SBS/ BPS-Statistics Indonesia, Agricultural Statistic for Horticulture SPH-SBS

**Tabel 5.2.5** **Produksi Tanaman Biofarmaka Menurut Kecamatan dan Jenis Tanaman di Kabupaten Pemalang (kg), 2017 dan 2018**  
***Production of Medicinal Plants by Subdistrict and Kind of Plant in Pemalang Regency (kg), 2017 and 2018***

Kecamatan Subdistrict  (1)	Jahe Ginger		Laos/Lengkuas Galanga		Kencur East Indian Galangal		Kunyit Turmeric	
	2017 (2)	2018 (3)	2017 (4)	2018 (5)	2017 (6)	2018 (7)	2017 (8)	2018 (9)
01. Moga	10 225	-	22 750	6 888	-	-	13 680	5 900
02. Warungpring	750	825	725	-	-	-	1 223	824
03. Pulosari	186 576	277 560	222 520	78 280	-	-	24 250	9 882
04. Belik	47 880	180	5 028	-	1 187	177	11 064	8 966
05. Watukumpul	91 769	8 850	18 640	10 200	3 860	1 954	2 880	4 126
06. Bodeh	2 100	-	920	-	350	-	1 195	-
07. Bantarbolang	3 120	240	666	209	813	211	697	304
08. Randudongkal	-	-	1 000	109	903	6	130	6
09. Pemalang	9 560	14 700	14 423	28 000	12 088	3 700	11 638	27 150
10. Taman	3 067	7 959	3 203	4 850	201	8 666	528	2 946
11. Petarukan	74 980	-	80 430	-	44 940	-	18 232	-
12. Ampelgading	288	937	295	706	51	236	139	1 105
13. Comal	4 500	1 700	-	-	-	-	1 200	900
14. Ulujami	650	-	528	40	-	-	750	-
<b>Pemalang</b>	<b>435 465</b>	<b>312 951</b>	<b>371 128</b>	<b>129 282</b>	<b>64 393</b>	<b>14 950</b>	<b>87 606</b>	<b>62 109</b>

Sumber/ Source :

BPS, Statistik Pertanian Hortikultura SPH-SBS/ BPS-Statistics Indonesia, Agricultural Statistic for Horticulture SPH-SBS

**Tabel 5.2.6 Luas Panen dan Produksi Tanaman Biofarmaka Menurut Jenis Tanaman, 2017 – 2018**  
**Harvested Area and Production of Seasonal Vegetables and Fruits by Kind of Plant (ha), 2017 - 2018**

Jenis Tanaman Kind of Plants	2017		2018	
	Luas Panen (M2) Harvested Area (m2)	Produksi (Kg) Production (Kg)	Luas Panen (M2) Harvested Area (m2)	Produksi (Kg) Production (Kg)
	(2)	(3)	(4)	(5)
01. Dlingo/Dringo/ Sweet Root/Calamus	13 100	18 744	11 600	23 985
02. Jahe/ Ginger	261 798	435 465	305 432	312 951
03. Kapulaga/ Java Cardamon	182 558	266 892	9 142	4 015
04. Keji Beling/Kecibeling/ Strobilanthes crispata	217	677	430	197
05. Kencur/ East Indian Galangal	31 939	64 393	21 047	14 950
06. Kunyit/ Turmeric	59 590	87 606	35 334	62 109
07. Laos/Lengkuas/ Galanga	113 752	371 128	101 127	129 282
08. Lempuyang/ Zingiber Aromaticum	23 308	38 500	23 027	44 106
09. Lidah Buaya/ Oliviera	8 934	28 799	11 150	43 225
10. Mahkota Dewa/ God's Crown	1 449	67 038	2 505	42 391
11. Mengkudu/Pace/ Indian Mulberry	2 154	20 063	6 271	71 057
12. Sambilotto/ King of Bitter	300	1 590	-	-
13. Temuireng/ Black Turmeric	22 579	61 859	17 805	34 388
14. Temukunci/ Chinese Keys	10 955	17 004	10 175	23 927
15. Temulawak/ Java Turmeric	22 117	61 376	15 160	29 072

Sumber/ Source : BPS, Statistik Pertanian Hortikultura SPH-SBS/ BPS-Statistics Indonesia, Agricultural Statistic for Horticulture SPH-SBS



**Tabel** 5.2.7 **Luas Panen Tanaman Hias Menurut Kecamatan dan Jenis Tanaman di Kabupaten Pemalang (m<sup>2</sup>), 2017 dan 2018**  
**Table** *Harvested Area of Ornamental Plants by Subdistrict and Kind of Plant in Pemalang Regency (m<sup>2</sup>), 2017 and 2018*

Kecamatan Subdistrict	Anggrek <i>Orchid</i>		Krisan <i>Chrysantemum</i>		Mawar <i>Rose</i>		Sedap Malam <i>Tuberose</i>	
	2017 (2)	2018 (3)	2017 (4)	2018 (5)	2017 (6)	2018 (7)	2017 (8)	2018 (9)
01. Moga	-	-	-	-	-	-	-	-
02. Warungpring	-	-	-	-	-	-	-	-
03. Pulosari	-	-	-	-	-	-	-	-
04. Belik	600	225	-	-	-	3 852	-	-
05. Watukumpul	-	-	-	-	-	-	-	-
06. Bodeh	-	-	-	-	-	-	-	-
07. Bantarbolang	-	-	-	-	-	-	-	-
08. Randudongkal	421	-	-	-	165	46	96	-
09. Pemalang	-	-	-	-	-	-	-	-
10. Taman	2 486	-	-	-	-	-	-	-
11. Petarukan	-	-	-	-	-	-	-	-
12. Ampelgading	-	-	-	-	-	-	-	-
13. Comal	-	-	-	-	-	-	-	-
14. Ulujami	-	-	-	-	-	-	-	-
<b>Pemalang</b>	<b>3 507</b>	<b>225</b>	<b>-</b>	<b>-</b>	<b>165</b>	<b>3 898</b>	<b>96</b>	<b>-</b>

Sumber/ Source : BPS, Statistik Pertanian Hortikultura SPH-SBS/ BPS-Statistics Indonesia, Agricultural Statistic for Horticulture SPH-SBS

**Tabel 5.2.8** **Produksi Tanaman Hias Menurut Kecamatan dan Jenis Tanaman di Kabupaten Pemalang (tangkai), 2017 dan 2018**  
*Production of Ornamental Plants by Subdistrict and Kind of Plant in Pemalang Regency (stalks), 2017 and 2018*

Kecamatan Subdistrict	Anggrek <i>Orchid</i>		Krisan <i>Chrysantemum</i>		Mawar <i>Rose</i>		Sedap Malam <i>Tuberose</i>	
	2017 (2)	2018 (3)	2017 (4)	2018 (5)	2017 (6)	2018 (7)	2017 (8)	2018 (9)
01. Moga	-	-	-	-	-	-	-	-
02. Warungpring	-	-	-	-	-	-	-	-
03. Pulosari	-	-	-	-	-	-	-	-
04. Belik	600	925	-	-	-	3 852	-	-
05. Watukumpul	-	-	-	-	-	-	-	-
06. Bodeh	-	-	-	-	-	-	-	-
07. Bantarbolang	-	-	-	-	-	-	-	-
08. Randudongkal	421	-	-	-	190	46	96	-
09. Pemalang	-	-	-	-	-	-	-	-
10. Taman	58 775	-	-	-	-	-	-	-
11. Petarukan	-	-	-	-	-	-	-	-
12. Ampelgading	-	-	-	-	-	-	-	-
13. Comal	-	-	-	-	-	-	-	-
14. Ulujami	-	-	-	-	-	-	-	-
<b>Pemalang</b>	<b>59 796</b>	<b>925</b>	<b>-</b>	<b>-</b>	<b>190</b>	<b>3 898</b>	<b>96</b>	<b>-</b>

Sumber/ Source : BPS, Statistik Pertanian Hortikultura SPH-SBS/ BPS-Statistics Indonesia, Agricultural Statistic for Horticulture SPH-SBS

**Tabel 5.2.9 Luas Panen dan Produksi Tanaman Hias Menurut Jenis Tanaman, 2017 – 2018**  
**Table** *Harvested Area and Production of Ornamental Plants , 2017 - 2018*

Jenis Tanaman <i>Kind of Plants</i>	2017		2018	
	Luas Panen (M2)	Produksi (tangkai)	Luas Panen (M2)	Produksi (tangkai)
	<i>Harvested Area (m2)</i>	<i>Production (stalks)</i>	<i>Harvested Area (m2)</i>	<i>Production (stalks)</i>
(1)	(2)	(3)	(4)	(5)
01. Adenium (Kamboja Jepang)/ Adenium	342	342	-	-
02. Aglaonema/ Chinese evergreens	605	655	35	70
03. Anggrek/ Orchid	3 507	59 796	225	925
04. Anthurium Bunga/ Flamingo Lily Flower	448	488	-	-
05. Anthurium Daun/ Laceleaf	-	-	-	-
06. Anyelir/ Carnation	-	-	-	-
07. Caladium/ Heart of Jesus	-	-	-	-
08. Cordyline/ Cordyline	-	-	-	-
09. Diffenbachia/ Dumb canes	-	-	-	-
10. Dracaena/ Dracaena	5	5	-	-
11. Euphorbia/ Spurges	-	-	-	-
12. Gladiol/ Gladiol	-	-	-	-
13. Herbras/ Gerbera	-	-	-	-
14. Krisan/ Chrysantemum	-	-	-	-
15. Mawar/ Rose	165	190	3 898	3 898
16. Melati/ Jasmine	4 425 080	3 968 150	465 159	3 124 684
17. Monstera/ Swiss cheese plant	-	-	-	-
18. Pakis/ Fern	-	-	9	9
19. Palem/ Palm	73	73	-	-
20. Pedang-pedangan/ Sansevieria	-	-	39	39
21. Pisang-pisangan/ Heliconia	270	270	-	-
22. Philodendron/ Philodendron	-	-	-	-
23. Sedap Malam/ Tuberose	96	96	-	-
24. Soka/ Ixora	-	-	16	16

Sumber/ Source : BPS, Statistik Pertanian Hortikultura SPH-SBS/ BPS-Statistics Indonesia, Agricultural Statistic for Horticulture SPH-SBS

5.3 PERKEBUNAN/PLANTATION

**Tabel 5.3.1 Luas Tanaman dan Produksi Perkebunan Rakyat Menurut Kecamatan di Kabupaten Pemalang, 2018**  
*Area of Small Estate Plant by District in Pemalang Regency, 2018*

Kecamatan <i>District</i>	Kelapa Sayur / <i>Coconut</i>		C e n g k e h / <i>Clove</i>		Kapuk Randu <i>Kapok</i>	
	Luas (Ha) <i>Area (Ha)</i>	Produksi (ton) <i>Production (Ton)</i>	Luas (Ha) <i>Area (Ha)</i>	Produksi (ton) <i>Production (Ton)</i>	Luas (Ha) <i>Area (Ha)</i>	Produksi (ton) <i>Production (Ton)</i>
(1)	(2)	(3)	(4)	(5)	(6)	(7)
01. M o g a	217.50	190.45	713.50	265.42	-	-
02. Warungpring	39.52	19.70	77.76	16.50	-	-
03. Pulosari	3.27	2.60	733.33	186.43	-	-
04. Belik	436.12	351.85	846.60	315.65	-	-
05. Watukumpul	54.50	40.50	1 046.30	389.85	4.54	1.10
06. B o d e h	72.06	69.36	13.00	3.00	0.00	0.00
07. Bantarbolang	323.15	305.75	14.50	2.40	0.00	0.00
08. Randudongkal	290.00	266.42	182.71	35.75	2.60	1.25
09. Pemalang	25.00	20.50	-	-	-	-
10. T a m a n	31.00	27.40	-	-	-	-
11. Petarukan	390.50	391.75	-	-	-	-
12. Ampelgading	255.85	255.90	-	-	-	-
13. C o m a l	257.25	261.43	-	-	-	-
14. Ulujami	1 055.54	1 146.70	-	-	-	-
<b>Jumlah/ Total</b>	<b>3 451.26</b>	<b>3 350.31</b>	<b>3627.70</b>	<b>1 215.00</b>	<b>7.14</b>	<b>2.35</b>
2017	3 461.26	3 345.41	3 641.69	635.70	7.14	2.70
2016	3 551.98	4 594.24	3 620.60	1 176.43	7.91	2.30
2015	3 286.13	4 526.32	2 762.20	1 213.73	6.83	2.70
2014	3 583.76	4 086.83	3 626.00	1 208.00	11.34	2.73

Sumber/Source : Dinas Pertanian Kab. Pemalang

**Tabel 5.3.1 Luas Tanaman dan Produksi Perkebunan Rakyat Menurut Kecamatan di Kabupaten Pemalang, 2018**  
**Area of Small Estate Plant by District in Pemalang Regency, 2018**

Kecamatan <i>District</i>	Kopi Robusta <i>Robusta Coffee</i>		Teh <i>Tea</i>		Kelapa Deres/Kopyor <i>Coconut</i>	
	Luas (Ha)	Produksi (ton)	Luas (Ha)	Produksi (ton)	Luas (Ha)	Produksi (ton)
	<i>Area (Ha)</i>	<i>Production (Ton)</i>	<i>Area (Ha)</i>	<i>Production (Ton)</i>	<i>Area (Ha)</i>	<i>Production (Ton)</i>
(1)	(8)	(9)	(10)	(11)	(12)	(13)
01. Moga	60.33	35.40	-	-	8.13	-
02. Warungpring	-	-	-	-	9.62	-
03. Pulosari	251.44	199.85	458.12	705.95	-	-
04. Belik	42.60	27.43	30.10	46.25	71.20	160.35
05. Watukumpul	31.36	17.80	-	-	6.00	17.20
06. Bodeh	3.75	1.50	-	-	-	-
07. Bantarbolang	3.00	0.62	-	-	11.54	0.00
08. Randudongkal	9.22	5.70	-	-	-	-
09. Pemalang	-	-	-	-	-	-
10. Tamam	-	-	-	-	-	-
11. Petarukan	-	-	-	-	5.50	0.00
12. Ampelgading	-	-	-	-	-	-
13. Comal	-	-	-	-	-	-
14. Ulujami	-	-	-	-	-	-
<b>Jumlah/ Total</b>	<b>401.70</b>	<b>288.30</b>	<b>488.22</b>	<b>752.20</b>	<b>111.99</b>	<b>177.55</b>
<b>2017</b>	<b>401.96</b>	<b>286.00</b>	<b>488.22</b>	<b>751.10</b>	<b>77.38</b>	<b>142.50</b>
<b>2016</b>	<b>341.63</b>	<b>242.19</b>	<b>524.75</b>	<b>925.25</b>	<b>115.17</b>	<b>148.25</b>
<b>2015</b>	<b>348.10</b>	<b>288.00</b>	<b>511.50</b>	<b>926.50</b>	<b>43.90</b>	<b>150.45</b>
<b>2014</b>	<b>408.96</b>	<b>284.99</b>	<b>608.55</b>	<b>925.60</b>	<b>77.38</b>	<b>160.95</b>

Sumber/Source : Dinas Pertanian Kab. Pemalang

**Tabel 5.3.1 Luas Tanaman dan Produksi Perkebunan Rakyat Menurut Kecamatan di Kabupaten Pemalang, 2018**  
**Table** **Area of Small Estate Plant by District in Pemalang Regency, 2018**

Kecamatan <i>District</i>	Lanjutan/ <i>Continued</i>					
	Mete/ <i>Cashew Nuts</i>		Lada/ <i>Pepper</i>		Casiavera <i>Casiavera</i>	
	Luas (Ha) <i>Area (Ha)</i>	Produksi (ton) <i>Production (Ton)</i>	Luas (Ha) <i>Area (Ha)</i>	Produksi (ton) <i>Production (Ton)</i>	Luas (Ha) <i>Area (Ha)</i>	Produksi (ton) <i>Production (Ton)</i>
(1)	(14)	(15)	(16)	(17)	(18)	(19)
01. M o g a	-	-	6.50	3.20	-	-
02. Warungpring	3.37	1.55	2.00	0.91	-	-
03. Pulosari	-	-	-	-	43.38	83.65
04. B e l i k	-	-	-	-	-	-
05. Watukumpul	55.68	16.80	4.15	1.90	2.00	1.90
06. B o d e h	-	-	2.00	0.54	-	-
07. Bantarbolang	65.00	25.20	1.50	0.32	-	-
08. Randudongkal	22.00	9.50	3.00	1.50	-	-
09. Pemalang	-	-	-	-	-	-
10. T a m a n	-	-	-	-	-	-
11. Petarukan	-	-	-	-	-	-
12. Ampelgading	-	-	-	-	-	-
13. C o m a l	-	-	-	-	-	-
14. Ulujami	-	-	-	-	-	-
<b>Jumlah/ <i>Total</i></b>	<b>146.05</b>	<b>53.05</b>	<b>19.15</b>	<b>8.37</b>	<b>45.38</b>	<b>85.55</b>
<b>2017</b>	<b>165.05</b>	<b>54.95</b>	<b>19.15</b>	<b>10.18</b>	<b>45.38</b>	<b>84.55</b>
<b>2016</b>	<b>176.02</b>	<b>65.50</b>	<b>22.06</b>	<b>13.07</b>	<b>46.48</b>	<b>85.90</b>
<b>2015</b>	<b>142.92</b>	<b>68.20</b>	<b>11.60</b>	<b>13.43</b>	<b>45.38</b>	<b>40.00</b>
<b>2014</b>	<b>198.75</b>	<b>73.00</b>	<b>20.49</b>	<b>13.85</b>	<b>46.48</b>	<b>80.25</b>

Sumber/*Source* : Dinas Pertanian Kab. Pemalang

**Tabel 5.3.1 Luas Tanaman dan Produksi Perkebunan Rakyat Menurut Kecamatan di Kabupaten Pemalang, 2018**  
**Area of Small Estate Plant by District in Pemalang Regency, 2018**

Kecamatan <i>District</i>	Lanjutan/ <i>Continued</i>					
	Gelagah Arjuna <i>Arjuna Reed</i>		Kapas <i>cotton</i>		Kakao <i>Cocoa</i>	
	Luas (Ha) <i>Area (Ha)</i>	Produksi (ton) <i>Production (Ton)</i>	Luas (Ha) <i>Area (Ha)</i>	Produksi (ton) <i>Production (Ton)</i>	Luas (Ha) <i>Area (Ha)</i>	Produksi (ton) <i>Production (Ton)</i>
(1)	(20)	(21)	(22)	(23)	(24)	(25)
01. Moga	-	-	-	-	-	-
02. Warungpring	-	-	-	-	-	-
03. Pulosari	-	-	-	-	-	-
04. Belik	47.00	305.30	-	-	12.40	1.20
05. Watukumpul	242.15	1 670.40	-	-	105.25	5.40
06. Bodeh	-	-	-	-	-	-
07. Bantarbolang	-	-	-	-	4.00	0.90
08. Randudongkal	-	-	-	-	-	-
09. Pemalang	-	-	-	-	-	-
10. Tamam	-	-	-	-	-	-
11. Petarukan	-	-	-	-	-	-
12. Ampelgading	-	-	-	-	-	-
13. Comal	-	-	-	-	-	-
14. Ulujami	-	-	-	-	-	-
<b>Jumlah/ Total</b>	<b>289.15</b>	<b>1 975.70</b>	<b>-</b>	<b>-</b>	<b>121.65</b>	<b>7.50</b>
<b>2017</b>	<b>289.15</b>	<b>1 958.40</b>	<b>3.75</b>	<b>0.70</b>	<b>121.65</b>	<b>7.70</b>
<b>2016</b>	<b>289.15</b>	<b>1 639.05</b>	<b>0.60</b>	<b>0.04</b>	<b>44.65</b>	<b>7.55</b>
<b>2015</b>	<b>245.90</b>	<b>1 645.45</b>	<b>17.00</b>	<b>0.96</b>	<b>17.96</b>	<b>7.40</b>
<b>2014</b>	<b>289.15</b>	<b>1 366.36</b>	<b>30.00</b>	<b>3.16</b>	<b>51.65</b>	<b>7.35</b>

Sumber/Source : Dinas Pertanian Kab. Pemalang

**Tabel 5.3.1 Luas Tanaman dan Produksi Perkebunan Rakyat Menurut Kecamatan di Kabupaten Pemalang, 2018**  
**Table** **Area of Small Estate Plant by District in Pemalang Regency, 2018**

Kecamatan <i>District</i>	Lanjutan/ <i>Continued</i>					
	Sereh Wangi <i>Lemongrass</i>		Kemiri* <i>candlenut</i>		Kapulaga* <i>cardamom</i>	
	Luas (Ha) <i>Area (Ha)</i>	Produksi (kg) <i>Production (kg)</i>	Luas (Ha) <i>Area (Ha)</i>	Produksi (ton) <i>Production (Ton)</i>	Luas (Ha) <i>Area (Ha)</i>	Produksi (ton) <i>Production (Ton)</i>
(1)	(26)	(27)	(28)	(29)	(30)	(31)
01. M o g a	-	-	-	-	-	-
02. Warungpring	-	-	-	-	9.25	2.50
03. Pulosari	8.90	107.95	-	-	-	-
04. B e l i k	5.70	77.85	-	-	-	-
05. Watukumpul	35.00	340.54	1.50	1.90	0.00	0.00
06. B o d e h	-	-	-	-	-	-
07. Bantarbolang	-	-	-	-	-	-
08. Randudongkal	-	-	-	-	-	-
09. Pemalang	-	-	-	-	-	-
10. T a m a n	-	-	-	-	-	-
11. Petarukan	-	-	-	-	-	-
12. Ampelgading	-	-	-	-	-	-
13. C o m a l	-	-	-	-	-	-
14. Ulujami	-	-	-	-	-	-
<b>Jumlah/ Total</b>	<b>49.60</b>	<b>526.34</b>	<b>1.50</b>	<b>1.90</b>	<b>9.25</b>	<b>2.50</b>
2017	49.60	534.37	-	-	-	-
2016	50.90	405.35	-	-	-	-
2015	31.70	411.50	-	-	-	-
2014	55.40	404.77	-	-	-	-

Sumber/Source : Dinas Pertanian Kab. Pemalang

\*) komoditas baru,



**Tabel 5.3.1 Luas Tanaman dan Produksi Perkebunan Rakyat Menurut Kecamatan di Kabupaten Pemalang, 2018**  
**Area of Small Estate Plant by District in Pemalang Regency, 2018**

		Lanjutan/Continued				
Kecamatan District	Kopi Arabika Arabica Coffee		Pala Nutmeg		Nilam Patchouli	
	Luas (Ha) Area (Ha)	Produksi (ton) Production (Ton)	Luas (Ha) Area (Ha)	Produksi (ton) Production (Ton)	Luas (Ha) Area (Ha)	Produksi (kg) Production (kg)
(1)	(32)	(33)	(34)	(35)	(36)	(37)
01. Moga	-	-	-	-	-	-
02. Warungpring	-	-	-	-	-	-
03. Pulosari	331.61	210.60	28.00	0.00	80.00	624.28
04. Belik	25.75	8.15	15.50	0.00	160.00	1 145.62
05. Watukumpul	42.55	21.45	2.24	0.44	35.00	235.72
06. Bodeh	-	-	-	-	-	-
07. Bantarbolang	-	-	-	-	-	-
08. Randudongkal	-	-	-	-	-	-
09. Pemalang	-	-	-	-	-	-
10. Tamalan	-	-	-	-	-	-
11. Petarukan	-	-	-	-	-	-
12. Ampelgading	-	-	-	-	-	-
13. Comal	-	-	-	-	-	-
14. Ulujami	-	-	-	-	-	-
<b>Jumlah/ Total</b>	<b>399.91</b>	<b>240.20</b>	<b>45.74</b>	<b>0.44</b>	<b>275.00</b>	<b>2 005.62</b>
2017	398.91	235.50	45.74	0.45	273.00	2 339.17
2016	395.54	223.20	45.74	0.35	316.00	2 724.10
2015	361.06	219.30	1.70	0.40	358.60	2 692.45
2014	404.54	214.01	24.21	0.70	580.60	1 293.32

Sumber/Source : Dinas Pertanian Kab. Pemalang

**Tabel 5.3.2 Luas Produksi/Tebang Habis Kayu dalam Kawasan Hutan yang Dikelola Perum Perhutani di Kabupaten Pemalang (Ha) , 2018**  
***Production Area/Logging Out of Timber in Forest Areas managed by Perum Perhutani at Pemalang, 2018 (Ha)***

	Kecamatan <i>District</i>	Luas Produksi/Tebang Habis <i>Production Area/ Logging Out of Timber</i>		
		Jenis Tanaman Jati	Jenis Tanaman Rimba	Jumlah
		<i>Teak Plant Type</i>	<i>Jungle Plants Type</i>	<i>Total</i>
	(1)	(2)	(3)	(4)
01.	M o g a	-	29.90	29.90
02.	Warungpring	-	-	-
03.	Pulosari	-	-	-
04.	B e l i k	-	10.00	10.00
05.	Watukumpul	-	21.10	21.10
06.	B o d e h	40.00	-	40.00
07.	Bantarbolang	50.20	70.72	120.92
08.	Randudongkal	-	16.40	16.40
09.	Pemalang	64.10	30.70	94.80
10.	T a m a n	8.60	-	8.60
11.	Petarukan	-	-	-
12.	Ampelgading	13.80	-	13.80
13.	C o m a l	-	-	-
14.	Ulujami	-	-	-
	<b>Jumlah/ Total</b>	<b>176.70</b>	<b>178.82</b>	<b>355.52</b>
	<b>2017</b>	<b>111.70</b>	<b>281.30</b>	<b>393.00</b>
	<b>2016</b>	<b>78.20</b>	<b>326.80</b>	<b>405.00</b>
	<b>2015</b>	<b>273.10</b>	<b>588.99</b>	<b>862.09</b>
	<b>2014</b>	<b>76.70</b>	<b>754.00</b>	<b>830.70</b>

Sumber/Source : Perum Perhutani KPH Pemalang, Pekalongan Barat, Pekalongan Timur

**Tabel 5.3.3 Luas Reboisasi/Penanaman Kembali Kawasan Hutan yang Dikelola Perum Perhutani di Kab.Pemalang (Ha), 2018**  
**Table Area of Reforestation/Replanting of Areas managed by Perum Perhutani at Pemalang, 2018 (Ha)**

Kecamatan <i>District</i>	Luas Reboisasi/Penanaman Kembali <i>Area of Reforestation/Replanting</i>		
	Jenis Tanaman Jati	Jenis Tanaman Rimba	Jumlah
	<i>Teak Plant Type</i>	<i>Jungle Plants Type</i>	<i>Total</i>
(1)	(2)	(3)	(4)
01. M o g a	-	4.00	4.00
02. Warungpring	-	-	-
03. Pulosari	-	-	-
04. B e l i k	-	10.00	10.00
05. Watukumpul	-	21.10	21.10
06. B o d e h	-	-	-
07. Bantarbolang	46.55	29.07	75.62
08. Randudongkal	16.40	-	16.40
09. Pemalang	45.60	-	45.60
10. T a m a n	-	-	-
11. Petarukan	-	-	-
12. Ampelgading	37.00	-	37.00
13. C o m a l	-	-	-
14. Ulujami	-	-	-
<b>Jumlah/ Total</b>	<b>145.55</b>	<b>64.17</b>	<b>209.72</b>
<b>2017</b>	<b>61.30</b>	<b>115.90</b>	<b>177.20</b>
<b>2016</b>	<b>154.80</b>	<b>202.60</b>	<b>357.40</b>
<b>2015</b>	<b>759.80</b>	<b>38.60</b>	<b>798.40</b>
<b>2014</b>	<b>852.80</b>	<b>204.30</b>	<b>1,057.10</b>

Sumber/Source : Perum Perhutani KPH Pemalang, Pekalongan Barat, Pekalongan Timur

**5.4 PETERNAKAN/LIVESTOCK**

**Tabel 5.4.1 Banyaknya Ternak Besar dan Ternak Kecil Menurut Kecamatan di Kabupaten Pemalang, 2018**  
**Number of Big and Small Cattle by District in Pemalang Regency, 2018**

Kecamatan <i>District</i>	Jenis Ternak / <i>Kind of Poultry</i>		
	K u d a <i>Horse</i>	Sapi Potong <i>Cow</i>	Sapi Perah <i>Milk Cow</i>
(1)	(2)	(3)	(4)
01. M o g a	-	481	-
02. Warungpring	-	310	-
03. Pulosari	-	146	-
04. B e l i k	-	4 714	-
05. Watukumpul	-	2 531	-
06. B o d e h	8	1 117	-
07. Bantarbolang	4	629	-
08. Randudongkal	19	528	-
09. Pemalang	6	93	-
10. T a m a n	12	121	-
11. Petarukan	5	145	-
12. Ampelgading	7	381	-
13. C o m a l	4	111	-
14. Ulujami	47	130	-
<b>Jumlah/ Total</b>	<b>112</b>	<b>11 437</b>	<b>-</b>
2017	112	9 717	-
2016	174	9 787	7
2015	174	9 701	7
2014	169	9 378	20

Sumber/Source : Dinas Pertanian Kab. Pemalang

**Tabel 5.4.1** Banyaknya Ternak Besar dan Ternak Kecil Menurut Kecamatan di Kabupaten Pemalang, 2018  
**Table** *Number of Big and Small Cattle by District in Pemalang Regency, 2018*

Lanjutan/Continued

Kecamatan <i>District</i>	Jenis Ternak / <i>Kind of Poultry</i>		
	Kerbau <i>Buffalo</i>	K a m b i n g <i>Goat</i>	D o m b a <i>Sheep</i>
(1)	(5)	(6)	(7)
01. M o g a	205	13 458	6 643
02. Warungpring	60	4 609	4 724
03. Pulosari	24	32 816	9 492
04. B e l i k	412	17 585	1 722
05. Watukumpul	726	29 112	5 385
06. B o d e h	1 052	6 425	3 668
07. Bantarbolang	2 915	32 003	780
08. Randudongkal	447	4 197	513
09. Pemalang	1 318	6 366	3 058
10. T a m a n	661	4 809	2 182
11. Petarukan	29	4 686	958
12. Ampelgading	232	8 247	908
13. C o m a l	0	6 731	722
14. Ulujami	166	1 721	367
<i>Jumlah/ Total</i>	8 247	172 765	41 122
2017	8 235	171 229	40 754
2016	8 210	171 512	40 757
2015	8 225	171 123	40 670
2014	8 035	166 270	39 570

Sumber/Source : Dinas Pertanian Kab. Pemalang

**Tabel 5.4.2** **Produksi Telur dan Produksi Susu Sapi, Kulit, Tulang dan Pupuk Ternak Menurut Kecamatan di Kabupaten Pemalang, 2017 - 2018**  
***Production of Poultry Egg, Milk Cow, Leather, Bone and Manure In Pemalang Regency, 2017 – 2018***

Jenis Komoditas <i>Kind of Commodity</i>		Satuan <i>Unit</i>	2 0 1 7	2 0 1 8
(1)	(2)	(3)	(4)	
1.	<b>Telur / Egg</b>			
▪	Ayam Ras/ <i>Native Chicken</i>	kg	1 267 033	1 315 725
▪	Ayam Buras/ <i>Broiler</i>	kg	3 130 325	3 201 445
▪	Itik / <i>Duck</i>	kg	2 610 693	2 612 779
▪	Burung Puyuh/ <i>Quail bird</i>	kg	49 518	61 250
	Jumlah/ <i>Total</i>	kg	7 057 569	7 191 199
2.	<b>Susu Sapi/ Milk Cow</b>	Liter/ <i>Liters</i>	-	-
3.	<b>Kulit / Leather</b>			
▪	Kulit Sapi/ <i>Cow Leather</i>	lembar/ <i>Sheet</i>	-	-
▪	Kulit Kerbau/ <i>Buffalo Leather</i>	lembar/ <i>Sheet</i>	-	-
▪	Kulit Kambing/ <i>Goat Leather</i>	lembar/ <i>Sheet</i>	-	-
▪	Kulit Domba/ <i>Sheep Leather</i>	lembar/ <i>Sheet</i>	-	-
	Jumlah/ <i>Total</i>		-	-
4.	<b>Tulang/ Leather</b>	kg	-	-
5.	<b>Pupuk/ Manure</b>	ton	-	-

Sumber/Source : Dinas Pertanian Kab. Pemalang

**Tabel 5.4.3 Populasi Unggas ( selain ayam ras ) dan Kelinci Menurut Kecamatan di Kabupaten Pemalang, 2018**  
***Poultry Population (besides of Native Chicken) and Rabbit by District in Pemalang Regency, 2018***

Kecamatan <i>District</i>	Jenis Ternak / <i>Kind of Poultry</i>				
	A y a m Buras <i>Native Chicken</i>	l t i k <i>Duck</i>	Puyuh <i>Quail bird</i>	Kelinci <i>Rabbit</i>	Unggas lainnya <i>Other Poultry</i>
(1)	(2)	(3)	(4)	(5)	(6)
01. M o g a	139 758	3 030	-	969	11 434
02. Warungpring	118 657	2 046	-	643	1 470
03. Pulosari	48 385	2 928	-	738	1 666
04. B e l i k	48 425	1 033	-	-	1 038
05. Watukumpul	142 672	-	-	539	4 684
06. B o d e h	135 671	8 722	1 018	332	2 512
07. Bantarbolang	433 899	37 061	-	1 181	15 890
08. Randudongkal	241 796	25 898	-	673	6 499
09. Pemalang	642 725	14 992	-	408	2 848
10. T a m a n	560 790	55 361	10 022	425	2 943
11. Petarukan	55 378	112 133	9 702	-	13 579
12. Ampelgading	34 441	13 337	2 886	942	1 763
13. C o m a l	97 125	20 533	9 826	502	6 196
14. Ulujami	163 068	38 418	10 574	-	1 573
<b>Jumlah/ <i>Total</i></b>	<b>2 862 790</b>	<b>335 492</b>	<b>44 028</b>	<b>7 352</b>	<b>74 095</b>
<b>2017</b>	<b>2 817 440</b>	<b>326 337</b>	<b>28 878</b>	<b>7 334</b>	<b>71 846</b>
<b>2016</b>	<b>2 798 968</b>	<b>328 658</b>	<b>43 744</b>	<b>6 939</b>	<b>68 378</b>
<b>2015</b>	<b>2 788 356</b>	<b>322 988</b>	<b>47 579</b>	<b>6 909</b>	<b>47 579</b>
<b>2014</b>	<b>2 657 778</b>	<b>310 950</b>	<b>45 443</b>	<b>6 767</b>	<b>66 265</b>

Sumber/Source : Dinas Pertanian Kab. Pemalang

**Tabel 5.4.4 Banyaknya Ternak yang Dipotong dan Produksi Daging Menurut Jenis Ternak di Kabupaten Pemalang, 2018**  
**Table** **Number of Population Slaughtered and Meat Production by Poultry in Pemalang Regency, 2018**

Jenis Ternak <i>Kind of Poultry</i>		Yang Dipotong (ekor) <i>Slaughtered (Tail)</i>	Produksi Daging (kg) <i>Production of Meat (kg)</i>
(1)		(2)	(3)
1.	Sapi/ Cow	5 078	914 040
2.	Kerbau/ Buffalo	130	26 520
3.	Kambing/ Goat	47 584	904 096
4.	Domba/ Sheep	14 041	224 656
5.	Ayam Buras/ Broiler	1 959 473	2 155 421
6.	Ayam Ras/ Native Chicken	7 660 860	8 426 948
7.	Itik/ Duck	269 791	296 773
<b>Jumlah/ Total</b>		<b>9 956 957</b>	<b>12 948 454</b>
<b>2017</b>		<b>...</b>	<b>12 811 212</b>
<b>2016</b>		<b>6 666 639</b>	<b>8 850 659</b>
<b>2015</b>		<b>5 599 494</b>	<b>8 067 387</b>
<b>2014</b>		<b>5 467 964</b>	<b>7 829 475</b>

Sumber/Source : Dinas Pertanian Kab. Pemalang  
 Keterangan/ annotation : ... =data tidak tersedia



## 5.5 PERIKANAN/FISHERY

**Tabel 5.5.1** Produksi dan Nilai Ikan Laut Menurut Jenis Ikan di Kabupaten Pemalang, 2018  
**Table** *Production and Value of Sea Water Fish by Kind of Fish in Pemalang Regency, 2018*

Jenis Ikan <i>Kind of Fish</i>		Produksi ( kg ) <i>Production (kg)</i>	Nilai Produksi ( Rp ) <i>Production Value (Rp)</i>	Rata-rata <i>Average</i>
(1)		(2)	(3)	(4)
<b>A. PELAGIS</b>				
01.	Layang	3 634	90 872 000	25 006
02.	Selar	391 722	3 986 340 000	10 176
03.	Tembang/Jui	11 525 863	32 911 408 000	2 855
04.	Lemuru	-	-	-
05.	Tenggiri	611 231	16 378 318 000	26 796
06.	Kembung	725 473	8 664 787 500	11 944
07.	Tongkol	401 207	9 425 750 500	23 493
08.	Belanak	-	-	-
09.	Julung-julung	-	-	-
10.	Layur	486 778	4 886 117 000	10 038
11.	Ekor Kuning	519 200	4 120 172 000	7 936
12.	Kuniran	-	-	-
13.	Teri Hitam	-	-	-
14.	Teri Nasi	13 526	452 133 000	33 427
<b>Jumlah/ Total</b>		<b>14 678 634</b>	<b>80 915 898 000</b>	<b>5 512</b>
2017		15 035 615	71 441 228 500	4 751
2016		7 591 500	70 779 752 700	9 324
2015		15 265 643	50 537 784 447	6 218
2014		14 881 624	64 204 852 150	4 314

Sumber/Source : Dinas Perikanan Kabupaten Pemalang

**Tabel 5.5.1** **Produksi dan Nilai Ikan Laut Menurut Jenis Ikan di Kabupaten Pemalang, 2018**  
**Table** **Production and Value of Sea Water Fish by Kind of Fish in Pemalang Regency, 2018**

*Lanjutan/Continued*

Jenis Ikan <i>Kind of Fish</i>	Produksi (kg) <i>Production (kg)</i>	Nilai Produksi (Rp) <i>Production Value (Rp)</i>	Rata-rata <i>Average</i>
(1)	(5)	(6)	(7)
<b>B. DEMERSAL</b>			
15. Bawal Hitam	173 628	5 305 313 000	30 556
16. Bawal Putih	65 933	1 138 420 000	17 266
17. Petek/ Peperek	477 608	3 136 514 000	6 567
18. Kakap	8 925	160 524 000	17 986
19. Tigawaja	435 997	3 256 220 000	7 468
20. Ikan Terbang	-	-	-
21. Cucut	86 047	1 678 049 500	19 502
22. Pari/Peh	525 197	3 511 575 000	6 686
23. Manyung	38 068	372 332 000	9 781
24. Songot	55 472	847 867 000	15 285
25. Bambang	348 951	2 588 479 000	7 418
26. kuro/Laosan	345 132	2 716 320 000	7 870
27. Beloso	134 546	893 307 000	6 639
28. Kerapu	1 145	21 760 000	19 004
29. ikan Karang	25 669	468 198 500	18 240
<b>Jumlah/ Total</b>	<b>2 722 318</b>	<b>26 094 879 000</b>	<b>9 586</b>
2017	3 469 589	21 192 152 000	6 108
2016	3 982 227	50 305 183 500	12 632
2015	4 510 438	16 325 833 000	3 620
2014	4 667 215	20 373 857 400	4 365

Sumber/Source : Dinas Perikanan Kabupaten Pemalang

**Tabel 5.5.1** **Produksi dan Nilai Ikan Laut Menurut Jenis Ikan di Kabupaten Pemalang, 2018**  
**Table** **Production and Value of Sea Water Fish by Kind of Fish in Pemalang Regency, 2018**

Lanjutan/Continued

Jenis Ikan <i>Kind of Fish</i>	Produksi ( kg ) <i>Production (kg)</i>	Nilai Produksi ( Rp ) <i>Production Value (Rp)</i>	Rata-rata <i>Average</i>
(1)	(8)	(9)	(10)
<b>C. LAIN-LAIN/ Others</b>			
30. cumi-cumi	409 052	12 125 276 700	29 642
31. Ubur-ubur	-	-	-
32. Shell Fish	8 042	145 223 000	18 058
33. Rajungan	32	2 400 000	7 500
34. Udang Jerbung	3 457	157 568 400	45 580
35. Udang Peci	-	-	-
36. Udang Krosok	797 269	13 223 333 200	16 586
37. Rebon	-	-	-
38. Lain-lain	2 420 235	6 015 362 700	2 485
<b>Jumlah C/ Total C</b>	<b>3 638 087</b>	<b>31 669 164 000</b>	<b>8 705</b>
<b>Jumlah (A+B+C)/ Total (A + B + C)</b>	<b>21 039 039</b>	<b>138 679 941 000</b>	<b>6 592</b>
2017	24 154 763	118 203 988 900	4 894
2016	19 267 527	143 412 272 095	7 443
2015	7 106 778	20 704 364 200	2 913
2014	28 141 236	108 172 680 100	3 844

Sumber/Source : Dinas Perikanan Kabupaten Pemalang

**Tabel 5.5.2** **Produksi Ikan Darat / Ikan Peliharaan Menurut Kecamatan di Kabupaten Pemalang, 2018**  
**Production of Freshwater Fish by District in Pemalang Regency, 2018**

Kecamatan <i>District</i>	T a m b a k ( kg ) / <i>Brackfish Water Pond (kg)</i>				
	Bandeng <i>Milkfish</i>	Udang <i>Srimph</i>	Kepiting <i>Crab</i>	Rucah <i>Runcah</i>	Rumput Laut <i>Seaweed</i>
(1)	(2)	(3)	(4)	(5)	(6)
01. M o g a	-	-	-	-	-
02. Warungpring	-	-	-	-	-
03. Pulosari	-	-	-	-	-
04. B e l i k	-	-	-	-	-
05. Watukumpul	-	-	-	-	-
06. B o d e h	-	-	-	-	-
07. Bantarbolang	-	-	-	-	-
08. Randudongkal	-	-	-	-	-
09. Pemalang	354 308	14 719	-	40 603	-
10. T a m a n	646 659	43 102	-	118 505	-
11. Petarukan	1 480 725	110 414	168 233	249 402	13 910
12. Ampelgading	-	-	-	-	-
13. C o m a l	-	-	-	-	-
14. Ulujami	6 578 308	1 695 465	540 667	952 190	36 890
<b>Jumlah/ Total</b>	<b>9 060 000</b>	<b>1 863 700</b>	<b>708 900</b>	<b>1 360 700</b>	<b>50 800</b>
2017	8 150 000	1 804 315	666 135	1 522 300	90 595
2016	8 339 335	2 131 364	903 515	1 354 735	171 515
2015	8 261 980	1 191 905	973 390	428 285	609 905
2014	7 270 250	1 133 819	388 835	431 800	194 200

Sumber/Source : Dinas Perikanan Kabupaten Pemalang  
 ... : data tidak tersedia

**Tabel 5.5.2 Produksi Ikan Darat / Ikan Peliharaan Menurut Kecamatan di Kabupaten Pemalang, 2018**  
**Table Production of Freshwater Fish by District in Pemalang Regency, 2018**

Lanjutan/Continued

Kecamatan <i>District</i>	Kolam ( kg ) <i>Water Pond(kg)</i>	Mina Padi ( kg ) <i>Rice Waterpond</i>	Telaga <i>Lake</i>	Sungai <i>River</i>
(1)	(7)	(8)	(9)	(10)
01. M o g a	200 626	-	-	-
02. Warungpring	97 699	-	-	-
03. Pulosari	45 089	-	-	-
04. B e l l i k	42 477	-	-	-
05. Watukumpul	50 342	-	-	-
06. B o d e h	91 508	-	-	-
07. Bantarbolang	181 068	-	-	-
08. Randudongkal	370 760	-	-	-
09. Pemalang	185 866	-	-	-
10. T a m a n	217 501	-	-	-
11. Petarukan	333 928	-	-	-
12. Ampelgading	140 813	-	-	-
13. C o m a l	187 708	-	-	-
14. Ulujami	172 215	-	-	-
<b>Jumlah/ Total</b>	<b>2 317 600</b>	-	-	-
2017	2 091 730	-	-	-
2016	953 465	-	-	-
2015	543 315	-	62 992	311 689
2014	535 600	-	-	-

Sumber/Source : Dinas Perikanan Kabupaten Pemalang  
 ... : data tidak tersedia

**Tabel 5.5.3 Jumlah Pemilik Perahu Menurut Jenisnya di Kabupaten Pemalang, 2018**  
**Table** **Number of Fishing Boat Owner by Kind of Fishing Boat in Pemalang Regency, 2018**

Desa Nelayan (TPI) <i>Fisherman Village</i>	Kapal Motor <i>Outboard Motor boat</i>		Motor Tempel <i>Inboard Motor Boat</i>	
	Jumlah Pemilik <i>Number of Owner</i>	Unit <i>Unit</i>	Jumlah Pemilik <i>Number of Owner</i>	Unit <i>Unit</i>
(1)	(2)	(3)	(4)	(5)
1. Tanjungsari	4	4	396	467
2. Asemdayong	...	...	480	565
3. Mojo	...	...	263	310
4. Ketapang	...	...	116	137
5. Tasikrejo	...	...	13	16
<b>Jumlah/ Total</b>	<b>4</b>	<b>4</b>	<b>1 270</b>	<b>1 495</b>
<b>2017</b>	...	...	...	<b>1 391</b>
<b>2016</b>	<b>4</b>	<b>4</b>	<b>1 178</b>	<b>1 197</b>
<b>2015</b>	<b>7</b>	<b>7</b>	<b>1 126</b>	<b>1 263</b>
<b>2014</b>	<b>4</b>	<b>4</b>	<b>1 177</b>	<b>1 177</b>

Sumber/Source : Dinas Perikanan Kabupaten Pemalang  
 ... : data tidak tersedia

**Tabel 5.5.3 Jumlah Pemilik Perahu Menurut Jenisnya di Kabupaten Pemalang, 2018**  
**Number of Fishing Boat Owner by Kind of Fishing Boat in Pemalang Regency, 2018**

*Lanjutan/Continued*

Desa Nelayan (TPI) <i>Fisherman Village</i>	Perahu Tanpa Motor <i>Nonpowered Boat</i>		Jumlah/ Total	
	Jumlah Pemilik <i>Number of Owner</i>	Unit <i>Unit</i>	Jumlah Pemilik <i>Number of Owner</i>	Unit <i>Unit</i>
(1)	(6)	(7)	(8)	(9)
1. Tanjungsari	...	...	...	...
2. Asemdayong	...	...	...	...
3. Mojo	...	...	...	...
4. Ketapang	...	...	...	...
5. Tasikrejo	...	...	...	...
<b>Jumlah/ Total</b>	...	...	...	...
2017	...	...	...	...
2016	-	-	-	-
2015	-	-	34	34
2014	-	-	1 181	1 181

**Sumber/Source :** Dinas Perikanan Kabupaten Pemalang  
 ... : data tidak tersedia

**Tabel 5.5.4** **Produksi Ikan Laut di Desa Nelayan ( TPI ) di Kabupaten Pemalang, 2018**  
**Table** **Production of Sea Water Fish at Fisherman Village in Pemalang Regency, 2018**

	Desa Nelayan ( TPI ) <i>Fisherman Village</i>	Produksi (Kg) <i>Production (kg)</i>	Nilai Produksi (Rp) <i>Value of Production (Rp)</i>
	(1)	(2)	(3)
1.	Tanjungsari	11 915 882	62 532 152 000
2.	Asemdayong	8 092 640	64 242 210 000
3.	M o j o	1 228 675	8 714 192 980
4.	Ketapang	653 153	8 254 874 000
5.	Tasikrejo	-	-
	<b>Jumlah/ Total</b>	<b>21 890 350</b>	<b>143 743 428 980</b>
	2017	26 082 582	127 106 123 500
	2016	27 092 348	112 053 680 000
	2015	26 882 859	108 072 231 600
	2014	28 161 166	108 488 730 100

Sumber/Source : Dinas Perikanan Kabupaten Pemalang



**Tabel 5.5.5 Jumlah Alat Penangkap Ikan Menurut Jenisnya di Kabupaten Pemalang, 2018**  
**Number of Fish Equipment by Type in Pemalang Regency, 2018**

	Desa Nelayan (TPI) <i>Fisherman Village</i>	Jenis Alat Tangkap / <i>Fish Equipment Type</i>			
		Pursesein <i>Pursesein</i>	Payang <i>Payang</i>	Tramel <i>Tramel</i>	Pancing <i>Fishhook</i>
	(1)	(2)	(3)	(4)	(5)
1.	Tanjungsari	225	10	425	96
2.	Asemtoyong	2	105	225	81
3.	M o j o	-	102	165	67
4.	Ketapang	-	-	136	4
5.	Tasikrejo	-	14	5	2
<b>Jumlah/ Total</b>		<b>227</b>	<b>231</b>	<b>956</b>	<b>250</b>
2017		227	231	956	250
2016		227	301	922	256
2015		89	132	889	94
2014		6	146	885	179

Sumber/Source : Dinas Perikanan Kabupaten Pemalang

**Tabel 5.5.5** Jumlah Alat Penangkap Ikan Menurut Jenisnya di Kabupaten Pemalang, 2018  
**Table** Number of Fish Equipment by Type in Pemalang Regency, 2018

*Lanjutan/Continued*

Desa Nelayan ( TPI ) <i>Fisherman Village</i>	Jenis Alat Tangkap / <i>Fish Equipment Type</i>		
	Gillnet <i>Gillnet</i>	Cantrang <i>Cantrang</i>	Jumlah <i>Total</i>
	(1)	(7)	(8)
1. Tanjungsari	342	-	342
2. Asemdayong	-	31	31
3. Mojo	-	-	-
4. Ketapang	-	5	5
5. Tasikrejo	-	-	-
<b>Jumlah/ Total</b>	<b>342</b>	<b>36</b>	<b>378</b>
2017	352	36	388
2016	342	42	384
2015	330	235	1 769
2014	771	398	2 385

Sumber/Source : Dinas Perikanan Kabupaten Pemalang

**Tabel 5.5.6 Status Nelayan dan Status Bakul di TPI Kabupaten Pemalang, 2018**  
**Status of Fisherman , Fish Small Seller in TPI Pemalang Regency, 2018**

Desa Nelayan (TPI) <i>Fisherman Village</i>	Status Nelayan <i>Fisherman Status</i>			Status Bakul <i>Seller Status</i>		
	Juragan <i>Skipper</i>	Pandega <i>Pandega</i>	Sambilan <i>Side seller</i>	Besar <i>Big</i>	Sedang <i>Medium</i>	Kecil <i>Small</i>
(1)	(2)	(3)	(4)	(5)	(6)	(7)
1. Tanjungsari	465	4 239	1 256	25	18	52
2. Asemtoyong	414	3 780	1 120	40	30	80
3. M o j o	153	948	316	6	25	75
4. Ketapang	132	822	374	2	4	25
5. Tasikrejo	10	70	27	-	-	10
<b>Jumlah/ Total</b>	<b>1 174</b>	<b>9 859</b>	<b>3 093</b>	<b>73</b>	<b>77</b>	<b>242</b>
2017	1 172	6 541	4 623	73	77	242
2016	1 178	9 859	3 093	73	77	251
2015	1 133	14 122	350	75	78	266
2014	650	14 522	429	41	66	209

Sumber/Source : Dinas Perikanan Kabupaten Pemalang

<https://pemalangkab.bps.go.id>

# BAB 6

Chapter

## INDUSTRI, LISTRIK DAN AIR MINUM

INDUSTRY, ELECTRICITY AND WATER SUPPLY

### Jumlah Pelanggan PLN\* yang disalurkan

Number of Electricity Consumer

# 2018

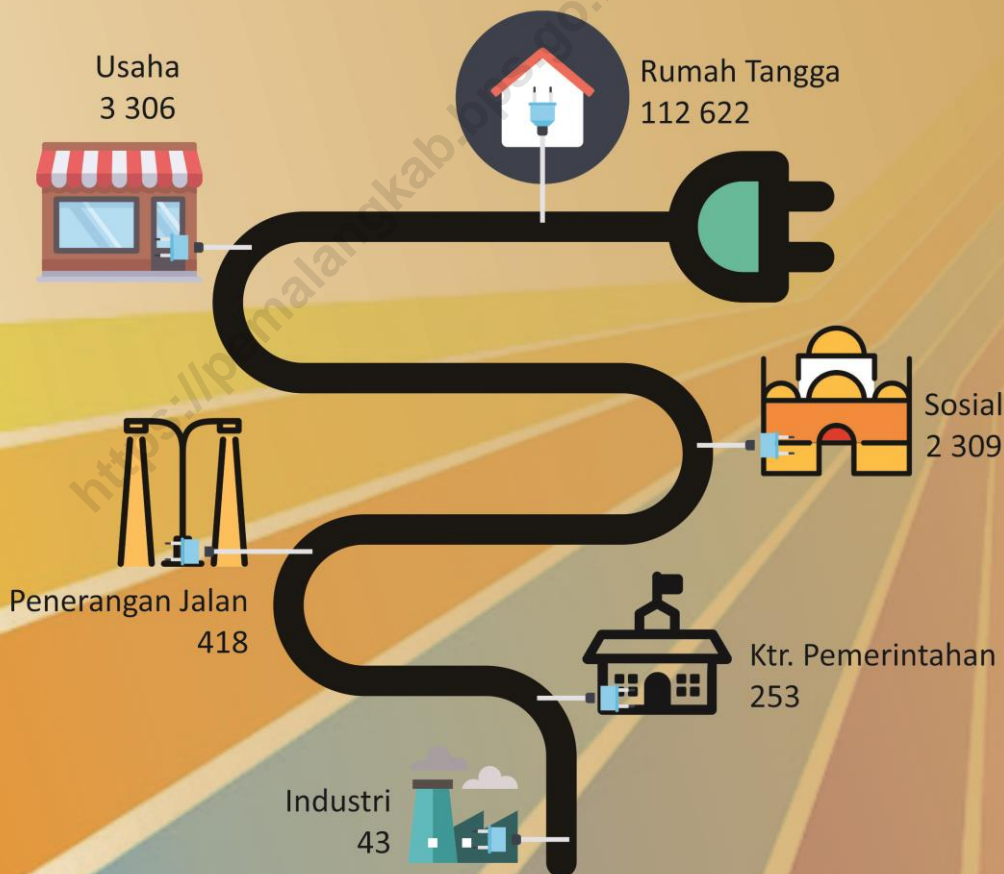

\*) PLN UPJ Pemalang



**PENJELASAN TEKNIS**

1. **Industri manufaktur** adalah suatu kegiatan ekonomi yang melakukan kegiatan mengubah suatu barang dasar secara mekanis, kimia, atau dengan tangan sehingga menjadi barang jadi/setengah jadi, dan atau barang yang kurang nilainya menjadi barang yang lebih tinggi nilainya, dan sifatnya lebih dekat kepada pemakai akhir. Termasuk dalam kegiatan ini adalah jasa industri dan pekerjaan perakitan.
2. **Perusahaan atau usaha industri** adalah suatu unit (kesatuan) usaha yang melakukan kegiatan ekonomi, bertujuan menghasilkan barang atau jasa, terletak pada suatu bangunan atau lokasi tertentu, dan mempunyai catatan administrasi tersendiri mengenai produksi dan struktur biaya serta ada seorang atau lebih yang bertanggung jawab atas usaha tersebut.
3. Industri manufaktur dikelompokkan ke dalam 4 golongan berdasarkan banyaknya pekerja, yaitu: industri besar (100 orang pekerja atau lebih), industri sedang/menengah (20–99 orang pekerja), industri kecil (5–19 orang pekerja), dan industri mikro (1–4 orang pekerja).

**TECHNICAL NOTES**

1. **Manufacturing industry** is defined as an economic activity processing basic goods mechanically, chemicals or manually into final or intermediate goods. It is also defined as processing of lower value goods into higher value goods as final or intermediate products. The activities also include services for manufacturing and assembling.
2. **A manufacturing establishment** is defined as a production unit engaged in economic activity, producing goods or services, located in a building or in a certain location, keeping a business record concerning the production and cost structure, and having a person or more that are responsible to those activities.
3. **Manufacturing industries** are categorized into four groups, based on the number of employees: large scale manufacturing (100 employees or more), medium scale manufacturing (20–99 employees), small scale manufacturing (5–19 employees), and micro industry (1–4

employees).

- |   |   |
|---|---|
| 4. Pelanggan adalah individu atau kelompok, baik rumah tangga, perusahaan atau institusi non profit yang membeli air bersih dari perusahaan air bersih. | 4. <i>Customers are individuals or groups, whether household, company or non-profit institutions that buy water supply from water supply establishment.</i> |
| 5. Air disalurkan adalah volume air bersih dari perusahaan air bersih   | 5. <i>Distributed water is the volume of water supply from water supply establishment.</i>  |

<https://pemalangkab.bps.go.id>



**ULASAN****DESCRIPTION****Air Minum**

Pada Tahun 2018 pelanggan PDAM Kabupaten Pemalang mencapai 53.497 pelanggan, naik sebesar 3,19 persen dari tahun sebelumnya. PDAM Pusat memiliki jumlah pelanggan terbesar yaitu sekitar 62,42 persen dari total seluruh pelanggan PDAM Kabupaten Pemalang. Demikian juga dengan volume air yang disalurkan dan nilai produksi masing-masing mengalami kenaikan sebesar 9,87 persen dan 30,02 persen dibandingkan tahun sebelumnya.

**Listrik**

Sampai akhir tahun 2018 PT PLN (persero) UPJ Pemalang memiliki jumlah pelanggan sebesar 118.951 pelanggan. Sebagian besar pelanggan merupakan rumah tangga (112.622 pelanggan), berikutnya usaha (3.306 pelanggan), selebihnya untuk sosial, kantor pemerintah, penerangan jalan dan industri. Jumlah energi listrik yang terjual selama tahun 2018 sebesar 16.157.732 Kwh.

**Industri**

Berdasarkan data dari Dinas Perindustrian dan Perdagangan Kabupaten Pemalang, jumlah

**Water Supply**

*In 2018, PDAM customers in Pemalang Regency reached 53,497 customers, up by 3.19 percent from the previous year. Central PDAMs have the largest number of customers which is about 62.42 percent of the total customers of PDAM in Pemalang Regency. The volume of water disbursed and the value of production increased by 9.87 percent and 30.02 percent compared to the previous year.*

**Electricity**

*Until the end of 2018, PT PLN (Persero) UPJ Pemalang has 118,951 customers. Most customers are households (112,622 customers), subsequent businesses (3,306 subscribers), the rest for social, government offices, street lighting and industry. The amount of electrical energy sold during 2018 is 16,157,732 Kwh.*

**Industry**

*Based on data from the Department of Industry and Trade of Pemalang Regency, the number of small industrial*

perusahaan industri kecil pada tahun 2018 mengalami peningkatan sebesar 6,7 persen jika dibandingkan jumlah perusahaan industri kecil pada tahun sebelumnya. Jumlah tenaga industri kecil pada tahun 2018 sebesar 48.378 orang atau mengalami peningkatan sekitar 10 persen dari tahun sebelumnya. sedangkan nilai investasinya pada tahun 2018 mengalami kenaikan sebesar 9,8 persen jika dibandingkan tahun sebelumnya.

Pada tahun 2018 Jumlah tenaga kerja dan nilai investasi pada industri menengah mengalami peningkatan dibandingkan tahun sebelumnya.

*enterprises in 2018 increased by 6.7 percent when compared to the number of small industrial enterprises in the previous year. The number of small industrial workers in 2018 are 48,378 people or an increase about 10 percent from the previous year. While its investment value in 2018 increased 9.8 percent compared to the previous year.*

*In 2018 the number of workers and the value of investment in medium industries are increased than the previous year*

## 6.1 AIR MINUM/WATER SUPPLY

**Tabel 6.1.1 Perkembangan Jumlah Pelanggan PDAM di kabupaten Pemalang, 2018**  
**Development of Water Consumer (PDAM) by Manufacture Branch in Pemalang Regency, 2018**

Wilayah Pelayanan <i>Services area</i>	Januari <i>January</i>	Februari <i>February</i>	Maret <i>March</i>	April <i>April</i>
(1)	(2)	(3)	(4)	(5)
01. PDAM Pusat <i>Central PDAM</i>	32 501	32 586	32 651	32 937
02. IKK Taman <i>Taman Area</i>	7 295	7 299	7 314	7 371
03. IKK Moga <i>Moga Area</i>	4 505	4 507	4 510	4 579
04. IKK Pulosari <i>Pulosari Area</i>	1 966	1 968	1 919	1 939
05. IKK Randudongkal <i>Randudongkal Area</i>	2 953	2 947	2 952	2 982
06. IKK Warungpring <i>Warungpring Area</i>	2 597	2 599	2 598	2 625
<b>Jumlah/ Total</b>	<b>51 817</b>	<b>51 906</b>	<b>51 944</b>	<b>52 433</b>
<b>2017</b>	<b>48 271</b>	<b>48 358</b>	<b>48 430</b>	<b>48 922</b>
<b>2016</b>	<b>44 093</b>	<b>44 161</b>	<b>44 200</b>	<b>44 290</b>
<b>2015</b>	<b>39 355</b>	<b>69 471</b>	<b>39 567</b>	<b>39 660</b>
<b>2014</b>	<b>34 338</b>	<b>34 751</b>	<b>35 615</b>	<b>36 141</b>

Sumber/Source : PDAM Kabupaten Pemalang

**Tabel 6.1.1 Perkembangan Jumlah Pelanggan PDAM di kabupaten Pemalang, 2018**  
**Table Development of Water Consumer (PDAM) by Manufacture Branch in Pemalang Regency, 2018**

Lanjutan/Continued

Wilayah Pelayanan Services area	Mei May	Juni June	Juli July	Agustus August
(1)	(6)	(7)	(8)	(9)
01. PDAM Pusat Central PDAM	33 263	33 285	33 250	33 243
02. IKK Taman Taman Area	7 510	7 516	7 534	7 542
03. IKK Moga Moga Area	4 665	4 667	4 671	4 678
04. IKK Pulosari Pulosari Area	1 956	1 959	1 965	1 968
05. IKK Randudongkal Randudongkal Area	3 058	3 067	3 071	3 077
06. IKK Warungpring Warungpring Area	2 696	2 700	2 703	2 709
<b>Jumlah/ Total</b>	<b>53 148</b>	<b>53 194</b>	<b>53 194</b>	<b>53 217</b>
<b>2017</b>	<b>49 429</b>	<b>50 404</b>	<b>51 548</b>	<b>51 700</b>
<b>2016</b>	<b>46 093</b>	<b>47 444</b>	<b>47 549</b>	<b>47 606</b>
<b>2015</b>	<b>39 731</b>	<b>41 938</b>	<b>42 170</b>	<b>42 539</b>
<b>2014</b>	<b>36 969</b>	<b>37 138</b>	<b>37 264</b>	<b>37 377</b>

Sumber/Source : PDAM Kabupaten Pemalang

**Tabel 6.1.1 Perkembangan Jumlah Pelanggan PDAM di kabupaten Pemalang, 2018**  
**Table** *Development of Water Consumer (PDAM) by Manufacture Branch in Pemalang Regency, 2018*

*Lanjutan/Continued*

Wilayah Pelayanan <i>Services area</i>	September <i>September</i>	Oktober <i>October</i>	November <i>November</i>	Desember <i>December</i>
(1)	(10)	(11)	(12)	(13)
01. PDAM Pusat <i>Central PDAM</i>	33 290	33 236	33 385	33 394
02. IKK Taman <i>Taman Area</i>	7 551	7 564	7 571	7 570
03. IKK Moga <i>Moga Area</i>	4 684	4 693	4 699	4 700
04. IKK Pulosari <i>Pulosari Area</i>	1 974	1 985	1 997	2 007
05. IKK Randudongkal <i>Randudongkal Area</i>	3 076	3 083	3 084	3 089
06. IKK Warungpring <i>Warungpring Area</i>	2 723	2 731	2 734	2 737
<b>Jumlah/ Total</b>	<b>53 298</b>	<b>53 292</b>	<b>53 470</b>	<b>53 497</b>
2017	51 732	51 754	51 780	51 841
2016	47 697	47 756	47 902	47 899
2015	42 817	43 208	43 658	43 890
2014	37 574	37 892	38 623	39 026

Sumber/Source : PDAM Kabupaten Pemalang

**Tabel 6.1.2 Banyaknya Air PDAM yang Tersalurkan ( m<sup>3</sup> ) di Kabupaten Pemalang, 2018**  
**Table** **Number of Distributed Water (m<sup>3</sup>) in Pemalang Regency, 2018**

Wilayah Pelayanan <i>Services area</i>	Air Tersalurkan ( m <sup>3</sup> ) <i>Distributed Water (m<sup>3</sup>)</i>	Nilai Produksi ( Rp ) <i>Value of Production (Rp)</i>
(1)	(2)	(3)
01. PDAM Pusat <i>Central PDAM</i>	5 825 907	25 570 491 400
02. IKK Taman <i>Taman Area</i>	1 072 853	4 740 102 400
03. IKK Moga <i>Moga Area</i>	761 996	3 139 356 900
04. IKK Pulosari <i>Pulosari Area</i>	394 560	1 605 169 500
05. IKK Randudongkal <i>Randudongkal Area</i>	543 372	2 386 767 900
06. IKK Warungpring <i>Warungpring Area</i>	472 897	1 930 387 200
<b>Jumlah/ Total</b>	<b>9 071 585</b>	<b>39 372 275 300</b>
<b>2017</b>	<b>8 256 296</b>	<b>30 282 857 600</b>
<b>2016</b>	<b>7 954 018</b>	<b>29 342 206 200</b>
<b>2015</b>	<b>7 644 834</b>	<b>28 469 572 800</b>
<b>2014</b>	<b>6 913 564</b>	<b>25 555 045 850</b>

Sumber/Source : PDAM Kabupaten Pemalang

## 6.2 LISTRIK/ELECTRICITY

**Tabel 6.2.1 Banyaknya Pelanggan dan Listrik yang disalurkan PT PLN UPJ Pemalang Kabupaten Pemalang, 2016-2018**  
**Table Number of Electricity Consumer that Distributed by PT PLN UPJ Pemalang in Pemalang Regency, 2016-2018**

Uraian/ Description	2016	2017	2018
(1)	(2)	(3)	(4)
<b>Pelanggan/ Customer:</b>			
▪ Rumah Tangga / Household	103 406	107 994	112 622
▪ Industri / Industry	32	41	43
▪ Usaha/ Business	3 019	3 294	3 306
▪ Sosial/ Social	2 244	2 294	2 309
▪ Kantor Pemerintah/ Government	214	243	295
▪ Penerangan Jalan/ Street lighting	369	396	418
<b>Penjualan Tenaga Listrik/Selling of Electricity power:</b>			
▪ Daya Tersambung (VA)/ Instaled capacity (VA)	00 095 380	108 999 830	119 843 330
▪ Energi Jual (KWH)/ Sold electricity (KWH)	14 176 913	14 530 400	16 157 732
<b>Biaya(Rp)/ Cost (Rp):</b>			
▪ Beban (Rp)/ Load (Rp)	59 554 000	358 144 545	363 228 690
▪ Pemakaian(Rp) /Usage(Rp)	48 902 664	13 234 362 325	16 027 200 698

Sumber/Source : PT. PLN (Persero) Rayon Pemalang

**Tabel 6.2.2 Banyaknya Pelanggan dan Listrik yang disalurkan PT PLN UPJ Comal di Kabupaten Pemalang, 2016-2018**  
**Table Number of Electricity Consumer that Distributed by PT PLN UPJ Comal in Pemalang Regency, 2016-2018**

Uraian/ Description	2016	2017	2018
(1)	(2)	(3)	(4)
<b>Pelanggan/ Customer:</b>			
▪ Rumah Tangga / Household	106 198	110 253	114 180
▪ Industri / Industry	45	60	124
▪ Usaha/ Business	2 488	2 962	3 284
▪ Sosial/ Social	2 579	2 725	2 829
▪ Kantor Pemerintah/ Government	86	105	133
▪ Penerangan Jalan/ Street lighting	236	254	265
<b>Penjualan Tenaga Listrik/Selling of Electricity power:</b>			
▪ Daya Tersambung (VA)/ Installed capacity (VA)	98 545 010	107 851 660	117 127 410
▪ Energi Jual (KWH)/ Sold electricity (KWH)	14 113 845	15 005 506	16 298 862
<b>Biaya(Rp)/ Cost (Rp):</b>			
▪ Beban (Rp)/ Load (Rp)	807 412 811	518 841 202	526 772 370
▪ Pemakaian(Rp) /Usage(Rp)	10 030 564 362	13 003 404 758	15 540 221 972

Sumber/Source : PT. PLN (Persero) Rayon Comal



**Tabel 6.2.3 Banyaknya Pelanggan dan Listrik yang disalurkan PT PLN UPJ Randudongkal di Kabupaten Pemalang, 2016-2018**  
**Number of Electricity Consumer that Distributed by PT PLN UPJ Randudongkal in Pemalang Regency, 2015-2018**

Uraian/ Description	2016	2017	2018
(1)	(2)	(3)	(4)
<b>Pelanggan/ Customer:</b>			
▪ Rumah Tangga / Household	105 696	110 995	116 640
▪ Industri / Industry	13	10	15
▪ Usaha/ Business	1 269	1 343	1 323
▪ Sosial/ Social	3 146	3 323	3 497
▪ Kantor Pemerintah/ Government	118	175	254
▪ Penerangan Jalan/ Street lighting	157	179	218
<b>Penjualan Tenaga Listrik/Selling of Electricity power:</b>			
▪ Daya Tersambung (VA)/ Installed capacity (VA)	77 862 020	84 350 070	91 810 170
▪ Energi Jual (KWH)/ Sold electricity (KWH)	9 519 051	9 752 335	10 321 004
<b>Biaya(Rp)/ Cost (Rp):</b>			
▪ Beban (Rp)/ Load (Rp)	657 815 603	405 999 804	416 656 078
▪ Pemakaian(Rp) /Usage(Rp)	5 398 177 512	7 277 704 989	8 000 345 173

Sumber/Source : PT. PLN (Persero) Rayon RANDUDONGKAL

## 6.3 INDUSTRI/INDUSTRY

**Tabel 6.3.1 Banyaknya Perusahaan Industri Kecil di Kabupaten Pemalang, 2018**  
**Table** **Number of Small Manufacture Industry in Pemalang Regency, 2018**

Kelompok/ Group	Jumlah Perusahaan Number of Manufacture	Jumlah Tenaga Kerja Number of Worker	Nilai Investasi (Rp. Juta) Value of Investation (Rp. Million)	Nilai Produksi (Rp. Juta) Value of Production (Rp. Million)
(1)	(2)	(3)	(4)	(5)
1. Industri Kecil Small Manufacturing	14 350	48 378	570 824	1 981 436
Jumlah/ Total	14 350	48 378	570 824	1 981 436
2017	13 451	43 987	520 112	1 834 880
2016	12 667	41 424	490 730	1 626 216
2015	11 959	37 709	446 720	1 415 800
2014	11 316	37 078	439 244	1 325 779

Sumber/Source : Dinas Koperasi, Usaha Kecil Menengah, Perindustrian dan Perdagangan Kabupaten Pemalang

**Tabel 6.3.2 Banyaknya Perusahaan Industri Menengah di Kabupaten Pemalang, 2018**  
**Table** **Number of Medium Manufacture Industry in Pemalang Regency, 2018**

Kelompok/ Group	Jumlah Perusahaan Number of Manufacture	Jumlah Tenaga Kerja Number of Worker	Nilai Investasi (Rp. Juta) Value of Investation (Rp. Million)	Nilai Produksi (Rp. Juta) Value of Production (Rp. Million)
(1)	(2)	(3)	(4)	(5)
1. Industri Menengah Medium Manufacturing	95	3 604	95 286	705 629
<b>Jumlah/ Total</b>	<b>95</b>	<b>3 604</b>	<b>95 286</b>	<b>705 629</b>
2017	95	3 340	64 325	634 668
2016	95	3 340	64 325	634 668
2015	95	3 340	64 325	634 668
2014	91	2 540	58 284	554 279

Sumber/Source : Dinas Koperasi, Usaha Kecil Menengah, Perindustrian dan Perdagangan Kabupaten Pemalang

**Tabel 6.3.3 Banyaknya Perusahaan Industri Besar di Kabupaten Pemalang, 2018**  
**Table** **Number of Large Manufacture Industry in Pemalang Regency, 2018**

Kelompok/ Group	Jumlah Perusahaan Number of Manufacture	Jumlah Tenaga Kerja Number of Worker	Nilai Investasi (Rp. Juta) Value of Investation (Rp. Million)	Nilai Produksi (Rp. Juta) Value of Production (Rp. Million)
(1)	(2)	(3)	(4)	(5)
1. Industri Besar Large Manufacturing	2	1 466	99 732	202 490
<b>Jumlah/ Total</b>	<b>2</b>	<b>1 466</b>	<b>99 732</b>	<b>202 490</b>
2017	2	1 348	77 679	182 467
2016	2	1 348	77 679	182 467
2015	2	1 581	77 679	182 467
2014	-	1 581	77 678,86	182 467,08

Sumber/Source : Dinas Koperasi, Usaha Kecil Menengah, Perindustrian dan Perdagangan Kabupaten Pemalang

## Jumlah Penerbitan SIUP di Kab. Pematang

SIUP Published in Pematang

# 2018

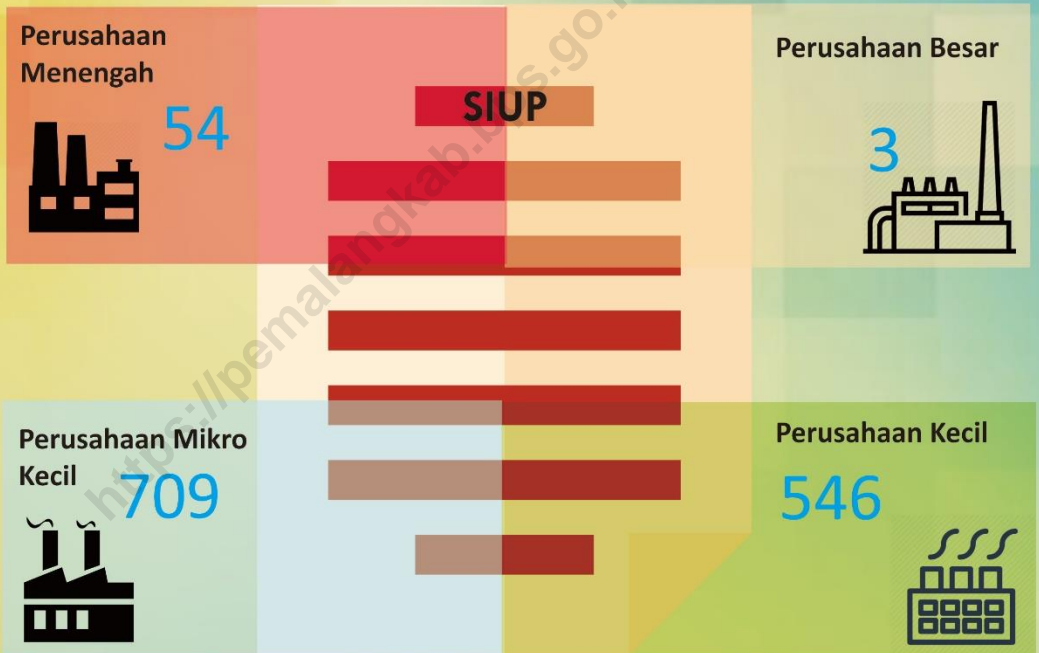



**PENJELASAN TEKNIS**

**TECHNICAL NOTES**

- |  |  |
|--|--|
| <ol style="list-style-type: none"> <li>1. <b>Semen</b> adalah zat yang digunakan untuk merekat batu, bata, batako, maupun bahan bangunan lainnya. Sedangkan kata semen sendiri berasal dari caementum (bahasa Latin), yang artinya "memotong menjadi bagian-bagian kecil tak beraturan"</li> <li>2. Elpiji kemasan 3 Kg merupakan solusi PERTAMINA dalam melaksanakan program diversifikasi energi yang dicanangkan pemerintah: mengkonversi penggunaan minyak tanah menjadi Elpiji. Elpiji didesain dalam kemasan tabung yang sudah sesuai dengan standar, serta diuji secara berkala. Tekanan Elpiji di dalam tabung jauh di bawah tekanan pecahnya tabung. Jika tekanan gas dalam tabung berlebih, tekanan ini akan diseimbangkan menggunakan safety valve</li> <li>3. <b>Pupuk</b> adalah material yang ditambahkan pada media tanam atau tanaman untuk mencukupi kebutuhan hara yang diperlukan tanaman sehingga mampu berproduksi dengan baik</li> <li>4. <b>Pupuk ZA</b> adalah pupuk kimia buatan yang mengandung amonium sulfat yang dirancang</li> </ol> | <ol style="list-style-type: none"> <li>1. <i>Cement is a substance used to glue stone, brick, brick, and other building materials. While the word itself comes from the cement caementum (Latin), meaning "cut into sections small irregular"</i></li> <li>2. <i>3 Kg of bottled LPG is a solution PERTAMINA in implementing energy diversification program launched by the government: to convert the use of kerosene to LPG. LPG is designed in tube packaging that is in conformity with the standards, and are tested regularly. LPG pressure in the tube away under pressure rupture of the tube. If the pressure of excess gas in the tube, this pressure will be balanced using a safety valve</i></li> <li>3. <i>Fertilizer is a material that is added to the growing media and plants to provide for the necessary plant nutrients so that they can produce well</i></li> <li>4. <i>ZA is an artificial chemical fertilizers containing ammonium sulfate which is designed to</i></li> </ol> |
|--|--|

- untuk memberi tambahan hara nitrogen dan belerang bagi tanaman. Nama ZA adalah singkatan dari istilah bahasa Belanda, *zwavelzure ammoniak*
5. **Pupuk NPK** adalah pupuk buatan yang berbentuk cair atau padat yang mengandung unsur hara utama nitrogen, fosfor, dan kalium
6. **Tanda Daftar Perusahaan (TDP)** adalah daftar catatan resmi yang diadakan menurut atau berdasarkan ketentuan undang-undang atau peraturan-peraturan pelaksanaannya, dan memuat hal-hal yang wajib didaftarkan oleh setiap perusahaan serta disahkan oleh pejabat yang berwenang.
7. **SIUP** adalah surat izin yang diberikan oleh menteri atau pejabat yang ditunjuk kepada pengusaha untuk melaksanakan usaha di bidang perdagangan dan jasa. SIUP diberikan kepada para pengusaha baik perorangan, Firma, CV, PT, Koperasi, BUMN, dan sebagainya.
8. **Pasar** adalah tempat bertemunya pembeli dan penjual untuk melakukan transaksi jual beli barang atau jasa
- provide additional nitrogen and sulfur nutrients for plants. ZA name is an abbreviation of the term Dutch, *zwavelzure ammonia**
5. *Fertilizer NPK fertilizers is a liquid or solid containing major nutrients nitrogen, phosphorus, and potassium*
6. *Company Registration Certificate (TDP) is a list of official records conducted according to the provisions of the law or the regulations of its implementation, and contains items that must be registered by each company and authorized by the competent authority.*
7. *SIUP is a permit issued by a minister or an official appointed to an employer to carry out business in the field of trade and services. SIUP is given to individual entrepreneurs, Firma, CV, PT, Cooperative, BUMN, and so on*
8. *Market is a place where buyers and sellers meet to make buying and selling transactions of goods or services.*



9. **Koperasi** adalah badan usaha yang memiliki anggota orang atau badan hukum yang didirikan dengan berlandaskan asas kekeluargaan serta demokrasi ekonomi. Koperasi merupakan produk ekonomi yang kegiatannya menjadi gerakan ekonomi kerakyatan, dan berjalan dengan prinsip gotong-royong
9. *Cooperative is a business entity that has members of a person or legal entity established based on the principle of kinship and economic democracy. Cooperative is an economic product whose activities become a populist economic movement, and runs on the principle of mutual cooperation*

<https://pemalangkab.bps.go.id>



**ULASAN**

**DESCRIPTION**

Penyaluran semen mengalami penurunan yaitu sebesar 18,5 persen, sedangkan penyaluran LPG 3 Kg mengalami kenaikan sebesar 4,4 persen. Pengadaan pupuk pada tahun 2018 meliputi Urea, SP36, ZA, organik secara umum mengalami penurunan kecuali jenis pupuk NPK, begitu juga dengan penyaluran pupuk yang rata-rata mengalami kenaikan.

*The distribution of cement has decreased by 18.5 percent, while the distribution of LPG 3 Kg has increased by 4.4 percent. Procurement of fertilizers in 2018 includes Urea, SP36, ZA, organic fertilizer in general decrease except the type of NPK, while the average fertilizer distribution increased.*

Jumlah Perusahaan yang mengajukan SIUP dan diterbitkan oleh Kantor Perizinan terpadu pada tahun 2018 sebanyak 920. Angka ini berkurang jika dibandingkan dengan tahun sebelumnya, dimana jumlah SIUP yang diterbitkan sebanyak 974 buah. Sejak tiga tahun terakhir jumlah TDP yang diterbitkan di Kabupaten Pemalang cenderung menurun, pada akhir tahun 2018 jumlah TDP yang diterbitkan sebanyak 1.142 buah.

*The number of companies applying for SIUP and issued by the Licensing Office is 920 at 2018. This number is reduced when compared to the previous year, in which the number of SIUP issued as 974 units. Since the last three years, the number of TDP issued in Pemalang Regency tends to decrease, by the end of 2018 the number of published TDP is 1,142 units.*

Secara fisik jumlah pasar daerah di Kabupaten Pemalang berjumlah 17 yang terdiri dari pasar umum, pasar grosir dan pasar hewan, namun secara fungsional jumlah pasar daerah di Kabupaten Pemalang ada sebanyak 21 buah. Selain di Kecamatan Randudongkal, pasar hewan di 5 kecamatan lainnya lebih sering

*Physically the number of regional markets in Pemalang Regency amounted to 17 consisting of general markets, wholesale markets and animal markets, but functionally the number of regional markets in Pemalang Regency there are 21. In addition to Randudongkal District, the animal market in the other five districts is more commonly known as*

## TRADE AND COOPERATIVE

dikenal sebagai pasar umum, karena secara fiskal tergabung.

Pada Tahun 2018 terdapat 510 unit koperasi di Kabupaten Pemalang dengan jumlah anggotanya sebanyak 103.815 orang. Total asset dan volume usaha secara umum menurun dari tahun sebelumnya sedangkan SHU mengalami kenaikan. Jumlah koperasi dan tenaga kerja terbesar berada di Kecamatan Pemalang, yaitu sebanyak 152 koperasi dan beranggotakan 31.019 orang. Masih ada beberapa koperasi di kecamatan yang secara hukum masih ada, namun aktifitasnya tidak ada (anggota tidak ada).

*the general market, as it is fiscally incorporated*

*In 2018 there are 510 units of cooperatives in Pemalang Regency with the total member of 103,815 people. Total assets and business generally decreased from the previous year. The largest number of cooperatives and manpower is located in District Pemalang, which as many as 152 cooperatives and 31,019 members. There are still some cooperatives in sub-districts that are legally still present, but their activities are absent (no members).*

**Tabel 7.1 Banyaknya Penyaluran Semen ( Ton ) di Kabupaten Pemalang Tahun 2018**  
**Table Number of Cement Distribution (Ton) in Pemalang Regency, 2018**

Bulan/ Month	Banyaknya/ Number of		
	Zak/ Bag		Ton / Ton
	Isi 50 Kg Content 50 kg	Isi 40 Kg Content 40 kg	
(1)	(2)	(3)	(4)
1. Januari/ January	361 705	4 480	18 264
2. Februari/ February	257 193	3 780	13 011
3. Maret/ March	351 226	2 970	17 680
4. April/ April	317 466	2 770	15 984
5. Mei / May	424 816	5 669	21 468
6. Juni / June	244 122	2 050	12 288
7. Juli/ July	295 916	5 460	15 014
8. Agustus/ August	470 912	5 510	23 766
9. September/ Sept	391 711	5 855	19 820
10. Oktober/ Oct	447 969	5 209	22 607
11. November/ Nov	353 896	2 294	17 787
12. Desember/ Dec	295 328	2 244	14 856
<b>Jumlah/ Total</b>	<b>4212 260</b>	<b>48 291</b>	<b>212 545</b>
<b>2017</b>	<b>4 911 856</b>	<b>380 404</b>	<b>260 809</b>
<b>2016</b>	<b>3 558 521</b>	<b>39 240</b>	<b>179 494</b>
<b>2015</b>	<b>5216635</b>	<b>40623</b>	<b>149874</b>
<b>2014</b>	<b>2795775</b>	<b>57554</b>	<b>142091</b>

Sumber/Source : Dinas Koperasi, Usaha Kecil Menengah, Perindustrian dan Perdagangan Kabupaten Pemalang

**Tabel 7.2 Pengadaan dan Penyaluran LPG 3 Kg di Kabupaten Pemalang Tahun 2018 (Tabung)**  
**Procurement and Distribution of LPG 3 Kg (Tube)**  
**in Pemalang Regency, 2018**

Bulan/ Month	Stok Awal Initial Stock	Pengadaan Procurement	Penyaluran Distribution	Stok Akhir Final Stock
(1)	(2)	(3)	(4)	(5)
1. Januari/ January	-	1 039 920	1 039 920	-
2. Februari/ February	-	935 280	935 280	-
3. Maret/ March	-	1 057 360	1 057 360	-
4. April/ April	-	1 057 360	1 057 360	-
5. Mei / May	-	1 115 280	1 115 280	-
6. Juni / June	-	1 147 760	1 147 760	-
7. Juli/ July	-	1 041 440	1 041 440	-
8. Agustus/ August	-	1 192 160	1 192 160	-
9. September/ Sept	-	1 003 680	1 003 680	-
10. Oktober/ Oct	-	1 102 240	1 102 240	-
11. November/ Nov	-	1 065 920	1 065 920	-
12. Desember/ Dec	-	1 112 560	1 112 560	-
<b>Jumlah/ Total</b>	-	<b>12 870 960</b>	<b>12 870 960</b>	-
2017	-	12 323 480	12 323 480	-
2016	-	12 063 120	12 063 120	-
2015	-	10069320	10069320	-
2014	-	9282340	9282340	-

Sumber/Source : Dinas Koperasi, Usaha Kecil Menengah, Perindustrian dan Perdagangan Kabupaten Pemalang

**Tabel 7.3** Pengadaan dan Penyaluran Pupuk di Kabupaten Pemalang Tahun 2018 ( Ton )  
**Table** Procurement and Distribution of Manure (Ton) in Pemalang Regency, 2018

	Bulan/ Month		Pengadaan/ Procurement		
	Urea Urea	ZA ZA	SP36 SP36	NPK NPK	Organik Organic
(1)	(2)	(3)	(4)	(5)	(6)
Stok Awal/ Initial stock	130.50	8.00	21.50	36.85	0.00
1. Januari/ January	2 668.50	773.00	466.00	910.50	90.00
2. Februari/ February	1 318.50	307.00	264.00	499.00	194.00
3. Maret/ March	1 914.00	423.50	350.00	787.00	188.00
4. April/ April	2 504.00	582.00	605.00	1 204.00	290.00
5. Mei / May	2 875.00	795.00	572.00	1 041.00	330.60
6. Juni/ June	1 937.50	513.50	366.00	731.00	214.00
7. Juli/ July	1 339.00	339.00	129.50	416.50	262.40
8. Agustus/ August	1 135.50	257.50	150.00	413.00	233.00
9. September/ Sept	1 841.00	570.00	397.50	789.00	308.00
10. Oktober/ Oct	1 627.50	368.50	285.50	587.50	394.50
11. November/ Nov	2 248.50	451.50	332.00	871.00	385.00
12. Desember/ Dec	3 235.00	642.50	442.00	1 043.50	420.00
Jumlah/ Total	24 774.50	6 031.00	4 381.00	9 329.85	3 309.50
2017	22 229.50	5 184.00	3 974.00	9 950.00	3 275.00
2016	28 014.50	6 258.50	4 987.00	9 670.50	3 214.00
2015	25 700.00	5 753.00	3 865.00	8 465.00	8 465.00
2014	25 200.05	5 365.00	4 399.00	8 100.00	8 100.00

Sumber/Source : Dinas Koperasi, Usaha Kecil Menengah, Perindustrian dan Perdagangan Kabupaten Pemalang

**Tabel 7.3 Pengadaan dan Penyaluran Pupuk di Kabupaten Pemalang Tahun 2018 ( Ton )**  
**Table Procurement and Distribution of Manure (Ton) in Pemalang Regency, 2018**

Lanjutan/Continued

Bulan/ Month	Penyaluran/ Distribution				
	Urea Urea	ZA ZA	SP36 SP36	NPK NPK	Organik Organic
(1)	(7)	(8)	(9)	(10)	(11)
1. Januari/ January	2 635.50	773.00	475.50	933.30	90.00
2. Februari/ February	1 260.50	280.00	262.00	502.05	166.00
3. Maret/ March	1 972.00	421.50	344.50	775.00	207.00
4. April/ April	2 522.00	598.00	597.50	1 213.00	291.00
5. Mei / May	2 811.00	769.50	583.00	1 015.50	300.60
6. Juni/ June	1 974.50	535.00	360.50	731.50	233.00
7. Juli/ July	1 319.50	347.00	137.50	431.50	267.40
8. Agustus/ August	1 195.00	243.50	148.50	417.00	230.00
9. September/ Sept	1 843.00	567.00	386.50	777.50	289.00
10. Oktober/ Oct	1 602.00	377.50	294.00	596.00	395.00
11. November/ Nov	2 181.00	442.00	328.00	844.00	389.00
12. Desember/ Dec	2 907.00	677.00	464.00	1 433.50	451.00
<b>Jumlah/ Total</b>	<b>24 223.00</b>	<b>6 031.00</b>	<b>4 381.50</b>	<b>9 669.85</b>	<b>3 309.00</b>
<b>2017</b>	<b>22 099.00</b>	<b>5 176.00</b>	<b>3 952.50</b>	<b>9 913.20</b>	<b>3 275.00</b>
<b>2016</b>	<b>27 778.50</b>	<b>6 233.50</b>	<b>4 987.00</b>	<b>9 670.50</b>	<b>3 164.00</b>
<b>2015</b>	<b>24 261.00</b>	<b>5 702.50</b>	<b>3 798.00</b>	<b>8 280.50</b>	<b>3 061.00</b>
<b>2014</b>	<b>2 5200.50</b>	<b>5 365.00</b>	<b>4 399.00</b>	<b>8 099.50</b>	<b>3 103.00</b>

Sumber/Source : Dinas Koperasi, Usaha Kecil Menengah, Perindustrian dan Perdagangan Kabupaten Pemalang



**Tabel 7.4 Perkembangan Penerbitan SIUP, dan TDP di Kabupaten Pemalang Tahun 2016-2018**  
**Table Development of SIUP, TDP Publishing in Pemalang Regency, 2016-2018**

Skala Usahan/ Business Scale	Tahun/ Year		
	2016	2017	2018
(1)	(2)	(3)	(4)
<b>SIUP Menurut Skala Usahanya / SIUP by Business scale</b>			
01. Perusahaan Besar / Large Manufacturing	6	8	3
02. Perusahaan Menengah/ Medium Manufacturing	67	54	54
03. Perusahaan Kecil/ Small Manufacturing	529	509	546
04. Perusahaan Mikro Kecil	372	286	106
Jumlah/ Total	974	857	709
<b>TDP Menurut Bentuk Perusahaan / TDP by Manufacturing form</b>			
01. PT / Ltd	114	99	75
02. Koperasi/ Kooperation	26	11	12
03. CV/ CV	161	193	108
04. Firma / Firm	-	0	-
05. PO / PO	728	671	587
06. Bentuk Perusahaan Lain/ Other Manufacturing form	8	6	7
Jumlah/ Total	1037	980	789

Sumber/Source : Dinas Penanaman Modal dan Pelayanan Terpadu Satu Pintu Kabupaten Pemalang

**Tabel 7.5** Perkembangan Penerbitan Surat Ijin Usaha Perdagangan (SIUP) Kabupaten Pemalang Tahun 2018  
**The Progress of Issuance of SIUP in Pemalang Regency, 2018**

Bulan/ Month	Jenis SIUP/ Type of SIUP				JUMLAH
	PB	PM	PK	PMK	
(1)	(2)	(3)	(4)	(5)	(6)
1. Januari/ January	-	5	58	36	99
2. Februari/ February	-	9	94	24	127
3. Maret/ March	1	6	92	22	121
4. April/ April	1	12	63	21	97
5. Mei / May	1	6	64	2	73
6. Juni/ June	-	4	25	1	30
7. Juli/ July	-	8	74	-	82
8. Agustus/ August	-	4	76	-	80
9. September/ Sept	-	-	-	-	34
10. Oktober/ Oct	-	-	-	-	63
11. November/ Nov	-	-	-	-	54
12. Desember/ Dec	-	-	-	-	60
<b>Jumlah/ Total</b>	<b>3</b>	<b>54</b>	<b>546</b>	<b>106</b>	<b>920</b>

Sumber/Source : Dinas Penanaman Modal dan Pelayanan Terpadu Satu Pintu Kabupaten Pemalang

Keterangan/Explanation : Permen Perindustrian No 64/M-Ind/Per/7/2016  
 PB = Perusahaan Perdagangan Besar (SIUP Kecil) > 15 M  
 PM = Perusahaan Perdagangan Menengah (SIUP Menengah) 1M – 15 M  
 PK = Perusahaan Perdagangan Kecil (SIUP Kecil) < 1 M  
 PMK = Perusahaan Perdagangan Mikro Kecil (SIUP Mikro < 50 Jt

\*sejak September menggunakan OSS NIB/TDP = 211 izin SIUP

**Tabel 7.6** Perkembangan Penerbitan Tanda Daftar Perusahaan (TDP) Kabupaten Pemalang Tahun 2018  
*The Progress of Issuance of TDP in Pemalang Regency, 2018*

Bulan/ Month	Jenis Perusahaan/ Company Type						Jumlah/ Total
	PT	KOP	CV	FA	PO	PBL	
(1)	(2)	(3)	(4)	(5)	(6)	(7)	(8)
1. Januari/ January	9	1	17	-	75	1	103
2. Februari/ February	9	3	24	-	97	-	133
3. Maret/ March	6	-	22	-	111	2	141
4. April/ April	12	3	15	-	79	1	110
5. Mei / May	19	-	10	-	61	1	91
6. Juni / June	3	-	3	-	24	-	30
7. Juli/ July	10	5	9	-	71	1	96
8. Agustus/ August	7	-	8	-	69	1	85
9. September/ Sept	-	-	-	-	-	-	55
10. Oktober/ Oct	-	-	-	-	-	-	103
11. November/ Nov	-	-	-	-	-	-	99
12. Desember/ Dec	-	-	-	-	-	-	96
<b>Jumlah/ Total</b>	<b>75</b>	<b>12</b>	<b>108</b>	<b>-</b>	<b>587</b>	<b>7</b>	<b>1 142</b>

Sumber/Source : Dinas Penanaman Modal dan Pelayanan Terpadu Satu Pintu Kabupaten Pemalang  
\*sejak September menggunakan OSS NIB/TDP = 353 izin

**Tabel 7.7** Banyaknya Pasar Daerah Menurut Kecamatan di Kabupaten Pemalang Tahun 2018  
**Table** *Number of Region Market by District in Pemalang Regency, 2018*

Kecamatan <i>District</i>	Pasar Tradisional <i>Traditional Market</i>		Pasar Grosir <i>Wholesale Market</i>
	Umum <i>General</i>	Hewan* <i>Animal</i>	
(1)	(2)	(3)	(4)
01. M o g a	1	1	-
02. Warungpring	1	-	-
03. Pulosari	-	-	-
04. B e l i k	1	1	-
05. Watukumpul	-	-	-
06. B o d e h	-	-	-
07. Bantarbolang	1	1	-
08. Randudongkal	1	1	-
09. Pemalang	6	-	-
10. T a m a n	2	-	-
11. Petarukan	1	1	-
12. Ampelgading	-	-	-
13. C o m a l	1	1	-
14. Ulujami	1	-	-
<i>Jumlah/ Total</i>	16	6	0
2017	14	6	2
2016	14	6	1
2015	14	1	1
2014	14	1	1

Sumber/Source : Dinas Koperasi, Usaha Kecil Menengah, Perindustrian dan Perdagangan Kabupaten Pemalang

**Tabel 7.8 Luas, Jumlah Los/Kios, dan Jumlah Pedagang di Pasar Daerah Menurut Kecamatan di Kabupaten Pemalang, 2018**  
**Area, Total Stalls / Kiosk, and Number of Traders in Regional Markets by District in Pemalang Regency, 2018**

Kecamatan <i>District</i>	Luas/ <i>Area of</i>		Jumlah/ <i>Number of</i>		Jumlah Pedagang di/ <i>Traders in</i>		
	Tanah <i>land</i> <i>(m<sup>2</sup>)</i>	Bangunan <i>Buikding</i> <i>(m<sup>2</sup>)</i>	Los <i>Stall</i>	Kios <i>Kiosk</i>	Los <i>Stall</i>	Kios <i>Kiosk</i>	Dasaran <i>ground</i>
(1)	(2)	(3)	(4)	(5)	(6)	(7)	(8)
01. M o g a	13 090	13 033	15	301	665	207	15
02. Warungpring	4 590	3 150	17	51	154	33	-
03. Pulosari	-	-	-	-	-	-	-
04. B e l l i k	6 872	6 345	17	158	350	91	35
05. Watukumpul	-	-	-	-	-	-	-
06. B o d e h	-	-	-	-	-	-	-
07. Bantarbolang	8 086	7 886	10	108	419	122	32
08. Randudongkal							
Pasar Umum	17 802	10 696	17	264	785	202	281
Pasar Hewan	7 200	2 480	-	9	-	7	5
09. Pemalang							
Pasar Umum 1	48 000	40 000	35	410	1 089	326	450
Pasar Umum 2	1 080	775	10	14	175	11	30
Pasar Umum 3	2 000	1 809	12	26	240	25	18
Pasar Umum 4	8 100	7 050	12	56	277	56	5
Pasar Umum 5	10 400	7 000	2	40	-	-	-
Pasar Umum 6	18 000	10 000	2	123	224	123	10
10. T a m a n							
Pasar Umum 1	10 108	9 235	26	58	369	58	0
Pasar Umum 2	2 504	2 104	22	36	250	29	15
11. Petarukan	17 352	17 352	23	168	305	168	157
12. Ampelgading	-	-	-	-	-	-	-
13. C o m a l	46 957	45 950	26	343	1 242	343	45
14. Ulujami	7 434	6 350	5	87	130	54	15

Sumber/Source : Dinas Koperasi, Usaha Kecil Menengah, Perindustrian dan Perdagangan Kabupaten Pemalang

**Tabel 7.9 Banyaknya Koperasi Menurut Jenis Koperasi di Kabupaten Pemalang, 2018**  
**Number of Cooperation by Cooperation Type in Pemalang Regency, 2018**

Kecamatan <i>District</i>	K U D/ KUD		Kopontren <i>Kopontren</i>		K O P I N K R A <i>KOPINKRA</i>	
	Koperasi <i>Cooperation</i>	Anggota <i>Member</i>	Koperasi <i>Cooperation</i>	Anggota <i>Member</i>	Koperasi <i>Cooperation</i>	Anggota <i>Member</i>
(1)	(2)	(3)	(4)	(5)	(6)	(7)
01. M o g a	1	97	0	0	0	0
02. Warungpring	0	0	2	121	0	0
03. Pulosari	1	935	0	0	0	0
04. B e l l k	1	1 254	0	0	2	61
05. Watukumpul	1	610	0	0	0	0
06. B o d e h	1	4 184	0	0	0	0
07. Bantarbolang	2	3 597	0	0	0	0
08. Randudongkal	1	1 097	0	0	1	40
09. Pemalang	3	5 224	1	48	3	73
10. T a m a n	4	7 134	1	51	1	34
11. Petarukan	3	6 981	1	60	1	20
12. Ampelgading	1	5 087	3	245	0	0
13. C o m a l	2	3 205	0	0	3	360
14. Ulujami	1	2 131	1	56	7	181
Jumlah/ <i>Total</i>	22	41 536	9	581	18	769
2017	22	42 774	9	780	18	769
2016	22	42774	9	780	18	769
2015	22	41163	9	752	18	778
2014	22	41163	9	752	18	778

Sumber/Source : Dinas Koperasi, Usaha Kecil Menengah, Perindustrian dan Perdagangan Kabupaten Pemalang

**Tabel 7.9 Banyaknya Koperasi Menurut Jenis Koperasi di Kabupaten Pemalang Tahun 2018**  
**Table** *Number of Cooperation by Cooperation Type in Pemalang Regency, 2018*

Lanjutan/Continued

Kecamatan <i>District</i>	K O P T I / K O P T I		K P R I / K P R I		Koperasi Binaan Pusat <i>Subsidiary Cooperation</i>	
	Koperasi <i>Cooperation</i>	Anggota <i>Member</i>	Koperasi <i>Cooperation</i>	Anggota <i>Member</i>	Koperasi <i>Cooperation</i>	Anggota <i>Member</i>
	(1)	(8)	(9)	(10)	(11)	(12)
01. M o g a	0	0	2	235	0	0
02. Warungpring	0	0	1	111	0	0
03. Pulosari	0	0	1	206	1	27
04. B e l i k	0	0	2	376	0	0
05. Watukumpul	0	0	1	243	0	0
06. B o d e h	0	0	1	220	1	0
07. Bantarbolang	0	0	3	314	0	0
08. Randudongkal	0	0	6	258	1	1 606
09. Pemalang	1	178	42	5 579	0	0
10. T a m a n	0	0	7	907	1	122
11. Petarukan	0	0	5	684	0	0
12. Ampelgading	0	0	1	219	0	0
13. C o m a l	0	0	7	623	1	11 448
14. Ulujami	0	0	4	504	0	0
<b>Jumlah/ Total</b>	<b>1</b>	<b>178</b>	<b>83</b>	<b>10 479</b>	<b>5</b>	<b>13 203</b>
<b>2017</b>	<b>1</b>	<b>276</b>	<b>85</b>	<b>11 305</b>	<b>4</b>	<b>10 451</b>
<b>2016</b>	<b>1</b>	<b>276</b>	<b>85</b>	<b>11305</b>	<b>4</b>	<b>10451</b>
<b>2015</b>	<b>1</b>	<b>501</b>	<b>85</b>	<b>11357</b>	<b>3</b>	<b>5459</b>
<b>2014</b>	<b>1</b>	<b>501</b>	<b>85</b>	<b>11357</b>	<b>3</b>	<b>5459</b>

Sumber/Source : Dinas Koperasi, Usaha Kecil Menengah, Perindustrian dan Perdagangan Kabupaten Pemalang

Catatan /Annotation : Jumlah Anggota Koperasi tahu tempe (KOPTI) berkurang sejak distribusi kedelai dari bulog ke koperasi untuk para pengusaha dihentikan, koperasi binaan pusat di kec. bodoh badan hukumnya masih ada

**Tabel 7.9 Banyaknya Koperasi Menurut Jenis Koperasi di Kabupaten Pemalang Tahun 2018**  
**Number of Cooperation by Cooperation Type in Pemalang Regency, 2018**

Lanjutan/Continued

Kecamatan District	Koperasi Karyawan Worker Cooperation		Koperasi Angk. Darat Army Cooperation		Koperasi Angk. Udara Air Force Cooperation	
	Koperasi Cooperation	Anggota Member	Koperasi Cooperation	Anggota Member	Koperasi Cooperation	Anggota Member
	(1)	(14)	(15)	(16)	(17)	(18)
01. M o g a	2	700	0	0	0	0
02. Warungpring	0	0	0	0	0	0
03. Pulosari	0	0	0	0	0	0
04. B e l i k	0	0	0	0	0	0
05. Watukumpul	0	0	0	0	0	0
06. B o d e h	0	0	0	0	0	0
07. Bantarbolang	0	0	0	0	0	0
08. Randudongkal	1	50	0	0	0	0
09. Pemalang	19	2 069	1	295	0	0
10. T a m a n	6	466	0	0	0	0
11. Petarukan	1	20	0	0	0	0
12. Ampelgading	1	852	0	0	0	0
13. C o m a l	6	305	0	0	0	0
14. Ulujami	3	196	0	0	0	0
Jumlah/ Total	39	4 658	1	295	0	0
2017	39	4646	1	308	1	64
2016	39	4646	1	308	1	64
2015	39	4868	1	318	1	58
2014	39	4868	1	318	1	58

Sumber/Source : Dinas Koperasi, Usaha Kecil Menengah, Perindustrian dan Perdagangan Kabupaten Pemalang



**Tabel 7.9 Banyaknya Koperasi Menurut Jenis Koperasi di Kabupaten Pemalang Tahun 2018**  
**Table** *Number of Cooperation by Cooperation Type in Pemalang Regency, 2018*

Lanjutan/Continued

Kecamatan <i>District</i>	Koperasi Angk. Kepolisian <i>Police Cooperation</i>		Koperasi Serba Usaha <i>Serba Usaha Cooperation</i>		Koperasi Pasar <i>Marker Cooperation</i>	
	Koperasi <i>Cooperation</i>	Anggota Member	Koperasi <i>Cooperation</i>	Anggota Member	Koperasi <i>Cooperation</i>	Anggota Member
	(20)	(21)	(22)	(23)	(24)	(25)
01. M o g a	0	0	6	205	1	94
02. Warungpring	0	0	1	25	0	0
03. Pulosari	0	0	5	170	0	0
04. B e l i k	0	0	2	48	2	70
05. Watukumpul	0	0	1	22	0	0
06. B o d e h	0	0	4	113	0	0
07. Bantarbolang	0	0	5	332	0	0
08. Randudongkal	0	0	2	41	2	158
09. Pemalang	0	0	34	4 309	2	160
10. T a m a n	1	741	23	636	0	0
11. Petarukan	0	0	18	566	1	60
12. Ampelgading	0	0	6	374	0	0
13. C o m a l	0	0	12	292	2	77
14. Ulujami	0	0	13	594	1	176
<b>Jumlah/ Total</b>	<b>1</b>	<b>741</b>	<b>132</b>	<b>7 727</b>	<b>11</b>	<b>795</b>
2017	1	774	136	14 144	11	766
2016	1	774	136	14144	11	766
2015	1	812	128	7545	12	742
2014	1	812	128	7545	12	742

Sumber/Source : Dinas Koperasi, Usaha Kecil Menengah, Perindustrian dan Perdagangan Kabupaten Pemalang

**Tabel 7.9 Banyaknya Koperasi Menurut Jenis Koperasi di Kabupaten Pemalang Tahun 2018**  
**Number of Cooperation by Cooperation Type in Pemalang Regency, 2018**

Lanjutan/Continued

Kecamatan <i>District</i>	Koperasi Simpan Pinjam <i>Saving and Loan Cooperation</i>		Koperasi Angkutan Darat <i>Land transportation Cooperation</i>		Koperasi Wanita <i>Women Cooperation</i>	
	Koperasi Cooperation	Anggota Member	Koperasi Cooperation	Anggota Member	Koperasi Cooperation	Anggota Member
(1)	(26)	(27)	(28)	(29)	(30)	(31)
01. M o g a	0	0	0	0	0	0
02. Warungpring	1	0	1	73	0	0
03. Pulosari	1	63	0	0	0	0
04. B e l i k	2	333	0	0	1	22
05. Watukumpul	0	0	0	0	0	0
06. B o d e h	1	25	0	0	0	0
07. Bantarbolang	1	81	0	0	1	148
08. Randudongkal	8	1 597	2	76	0	0
09. Pemalang	16	8 724	1	22	2	433
10. T a m a n	11	581	1	49	0	0
11. Petarukan	5	636	0	0	1	20
12. Ampelgading	1	286	0	0	2	98
13. C o m a l	7	713	1	34	0	0
14. Ulujami	4	428	0	0	0	0
<b>Jumlah/ Total</b>	<b>58</b>	<b>13 467</b>	<b>6</b>	<b>254</b>	<b>7</b>	<b>721</b>
2017	53	8 573	6	254	7	779
2016	49	18435	6	254	7	779
2015	28	1311	1	49	7	807
2014	28	1311	1	49	7	807

Sumber/Source : Dinas Koperasi, Usaha Kecil Menengah, Perindustrian dan Perdagangan Kabupaten Pemalang

**Tabel 7.9 Banyaknya Koperasi Menurut Jenis Koperasi di Kabupaten Pemalang Tahun 2018**  
**Table** *Number of Cooperation by Cooperation Type in Pemalang Regency, 2018*

Lanjutan/Continued

Kecamatan District	Koperasi Profesi Profession Cooperation		Koperasi Veteran Veteran Cooperation		Koperasi Wredatama Wredatama Cooperation	
	Koperasi Cooperation	Anggota Member	Koperasi Cooperation	Anggota Member	Koperasi Cooperation	Anggota Member
(1)	(32)	(33)	(34)	(35)	(36)	(37)
01. M o g a	0	0	0	0	1	70
02. Warungpring	0	0	0	0	0	0
03. Pulosari	0	0	0	0	1	123
04. B e l i k	0	0	0	0	1	173
05. Watukumpul	0	0	0	0	1	49
06. B o d e h	0	0	0	0	1	75
07. Bantarbolang	0	0	0	0	1	58
08. Randudongkal	0	0	0	0	1	171
09. Pemalang	0	0	1	896	1	67
10. T a m a n	0	0	0	0	1	129
11. Petarukan	1	25	0	0	1	190
12. Ampelgading	0	0	0	0	1	105
13. C o m a l	0	0	0	0	1	182
14. Ulujami	0	0	0	0	1	112
<b>Jumlah/ Total</b>	<b>1</b>	<b>25</b>	<b>1</b>	<b>896</b>	<b>13</b>	<b>1504</b>
<b>2017</b>	<b>1</b>	<b>25</b>	<b>1</b>	<b>896</b>	<b>13</b>	<b>1556</b>
<b>2016</b>	<b>1</b>	<b>25</b>	<b>1</b>	<b>896</b>	<b>13</b>	<b>1556</b>
<b>2015</b>	<b>1</b>	<b>25</b>	<b>1</b>	<b>704</b>	<b>13</b>	<b>1439</b>
<b>2014</b>	<b>1</b>	<b>25</b>	<b>1</b>	<b>704</b>	<b>13</b>	<b>1439</b>

Sumber/Source : Dinas Koperasi, Usaha Kecil Menengah, Perindustrian dan Perdagangan Kabupaten Pemalang

**Tabel 7.9 Banyaknya Koperasi Menurut Jenis Koperasi di Kabupaten Pemalang Tahun 2018**  
**Table** *Number of Cooperation by Cooperation Type in Pemalang Regency, 2018*

Lanjutan/Continued

Kecamatan District	Koperasi Pepabri Army Veteran Cooperation		Kop. Pedagang Kakilima Pavement Cooperation		Koperasi Mahasiswa Student Cooperation	
	Koperasi Cooperation	Anggota Member	Koperasi Cooperation	Anggota Member	Koperasi Cooperation	Anggota Member
(1)	(38)	(39)	(40)	(41)	(42)	(43)
01. M o g a	0	0	0	0	0	0
02. Warungpring	0	0	0	0	0	0
03. Pulosari	0	0	0	0	0	0
04. B e l i k	0	0	0	0	0	0
05. Watukumpul	0	0	0	0	0	0
06. B o d e h	0	0	0	0	0	0
07. Bantarbolang	0	0	0	0	0	0
08. Randudongkal	1	63	1	52	0	0
09. Pemalang	1	44	2	139	0	0
10. T a m a n	1	88	0	0	0	0
11. Petarukan	1	54	0	0	0	0
12. Ampelgading	0	0	0	0	0	0
13. C o m a l	1	125	0	0	0	0
14. Ulujami	0	0	0	0	1	25
Jumlah/ Total	5	374	3	191	1	25
2017	5	385	3	191	1	191
2016	5	385	3	191	1	191
2015	5	314	3	98	1	38
2014	5	314	3	98	1	38

Sumber/Source :Dinas Koperasi, Usaha Kecil Menengah, Perindustrian dan Perdagangan Kabupaten Pemalang

**Tabel 7.9 Banyaknya Koperasi Menurut Jenis Koperasi di Kabupaten Pemalang Tahun 2018**  
**Table** *Number of Cooperation by Cooperation Type in Pemalang Regency, 2018*

Lanjutan/Continued

Kecamatan District	Koperasi Sekunder Secondary Cooperation		Koperasi Lain-lain Other Cooperation		Jumlah Total	
	Koperasi Cooperation	Anggota Member	Koperasi Cooperation	Anggota Member	Koperasi Cooperation	Anggota Member
	(44)	(45)	(46)	(47)	(48)	(49)
01. M o g a	0	0	0	0	13	1 401
02. Warungpring	0	0	2	49	7	379
03. Pulosari	0	0	8	251	18	1 775
04. B e l i k	0	0	6	147	19	2 484
05. Watukumpul	0	0	3	119	7	1 043
06. B o d e h	0	0	3	40	12	4 657
07. Bantarbolang	0	0	0	0	13	4 530
08. Randudongkal	0	0	6	274	33	5 483
09. Pemalang	1	56	21	2 703	152	31 019
10. T a m a n	0	0	12	453	70	11 391
11. Petarukan	1	12	10	534	50	9 862
12. Ampelgading	0	0	2	252	18	7 518
13. C o m a l	0	0	6	131	49	17 495
14. Ulujami	0	0	13	375	49	4 778
Jumlah/ Total	2	68	92	5 328	510	103 815
2017	2	67	154	7 649	567	117 623
2016	2	67	151	7 592	567	117 428
2015	2	84	98	6 437	480	95 659
2014	2	84	98	6 437	480	95 659

Sumber/Source : Dinas Koperasi, Usaha Kecil Menengah, Perindustrian dan Perdagangan Kabupaten Pemalang

**Tabel 7.10 Perkembangan Koperasi di Kabupaten Pemalang Tahun 2017-2018**  
**Table Development of Cooperation in Pemalang Regency, 2017-2018**

Uraian/ Description	Satuan/ Unit	Tahun / Year	
		2017	2018
(1)	(2)	(3)	(4)
Koperasi/ Cooperation	Unit/ Unit	574	510
Anggota/ Member	Orang/ Person	117 623	108 967
Tenaga Kerja/ Worker	Orang/ Person	1 129	1 177
Asset/ Assets	Rp. Milyar/ Billion (Rp)	985.86	898.21
Volume Usaha Volume of Business	Rp. Milyar Billion (Rp)	482.182	313.277
SHU Koperasi/ Cooperation	Rp. Milyar Billion (Rp)	10.46	15.38

Sumber/Source : Dinas Koperasi, Usaha Kecil Menengah, Perindustrian dan Perdagangan Kabupaten Pemalang

**Tabel 7.11 Realisasi Ekspor Non Migas Berdasarkan Jenis Komoditas di Kabupaten Pemalang, 2018**  
*Realization of Non-Oil and Gas Exports by Commodity Type in Pemalang Regency, 2018*

Jenis Komoditi/ Type Of Commodity	Satuan / Unit	Volume	Nilai Ekspor (US \$)/ Value (US \$)	Nilai Ekspor (Rp)/ Value (Rp)
(1)	(2)	(3)	(4)	(5)
Teh/tea	Kg	67.00	107 506.00	1 468 368 146
Kepiting/Crabs	Lbs	188 588.00	4 711 680.00	65 546 119 398
Gondorukem	Kg	5 470 000.00	11 636 162.00	169 404 263 421
Sarung Goyor/ goyor sarong	Kodi	23 240.00	331 754.00	4 741 771 987
Celana Boxer/boxer shorts	Pcs	7 705 407.00	14 744 816.68	206 427 433 520
Bunga Melati/ jasmine flower	Kg	570.00	1 320 755.00	17 500 000 000
Jeans	Pcs	0.00	0.00	0.00
Blazer, Kemeja/blazer,shirt	Kodi	161 500.00	892 708.50	12 112 500 000
Bulu mata/eyelash	Kg	3 462 480.00	2 596 803.12	36 095 563 368
<b>Jumlah/Total</b>			<b>36 342 185.00</b>	<b>513 296 019 840</b>
<b>2017</b>			<b>25 182 020</b>	<b>341 846 795 198</b>

Sumber/Source :Dinas Koperasi, Usaha Kecil Menengah, Perindustrian dan Perdagangan Kabupaten Pemalang

<https://pemalangkab.bps.go.id>



# Jumlah Pengunjung Obyek Wisata Number of tourism 2018

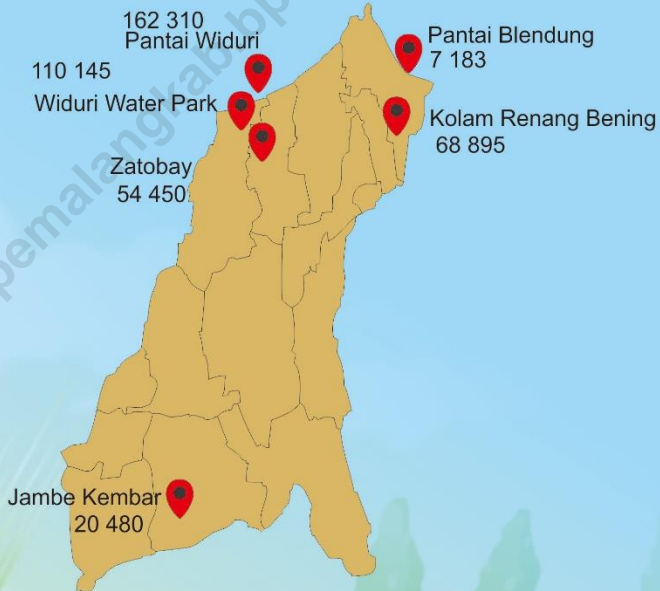



**PENJELASAN TEKNIS**

1. **Hotel** adalah penyediaan akomodasi secara harian berupa kamar-kamar di dalam satu bangunan yang dapat dilengkapi dengan jasa pelayanan makan dan minum, kegiatan hiburan dan atau fasilitas lainnya. Hotel terdiri dari hotel berbintang dan hotel non-bintang.
2. **Hotel bintang** adalah usaha penyediaan jasa pelayanan penginapan, makan minum serta jasa lainnya bagi umum dengan menggunakan sebagian atau seluruh bangunan. Usaha ini dikelola secara komersial serta memenuhi ketentuan persyaratan sebagai hotel bintang (termasuk berlian) yang ditetapkan dalam surat keputusan instansi yang membinanya. Misalnya hotel bintang lima, hotel bintang empat dan seterusnya.
3. **Obyek Wisata** adalah segala sesuatu yang ada di daerah tujuan wisata yang merupakan daya tarik agar orang-orang mau datang berkunjung ke tempat tersebut. Menurut SK. MENPARPOSTEL No.: KM. 98 / PW.102 / MPPT-87, Obyek Wisata adalah semua tempat atau keadaan alam yang memiliki sumber daya wisata yang dibangun

**TECHNICAL NOTES**

1. **Hotel** is a daily supply of accommodation rooms within a building which can be equipped with eating and drinking services, entertainment activities and/or other facilities. Hotel consists of a classified hotel and a non-classified hotel.
2. **A star hotel** is the business of providing an accommodation, eating and drinking as well as other services for the public by using a building or a part of a building. It is managed commercially and meets specified requirements as a star hotel (including diamonds) set forth in the decree of fostering agency. For example, five star hotel, four star hotel, and so on.
3. Heritage is everything that exists in the tourist destination that is an attraction that people would come to visit the place. According to SK. MENPARPOSTEL No. : KM. 98 / PW.102 / MPPT-87, Heritage is all over the place or state of natural resources and a developed tourist constructed so as to have appeal and cultivated as a place

dan dikembangkan sehingga mempunyai daya tarik dan diusahakan sebagai tempat yang dikunjungi wisatawan.

4. **Sungai** adalah aliran air yang besar dan memanjang yang mengalir secara terus-menerus dari hulu (sumber) menuju hilir (muara).

visited by tourists

4. The river is a large water flow and extends that flows continuously from the upstream (source) to downstream (estuary).

<https://pemalangkab.bps.go.id>

**ULASAN**

Berdasarkan catatan registrasi yang ada di dinas pariwisata pemuda dan olah raga Kabupaten Pemalang pada Tahun 2018 sampai dengan bulan Desember, pengunjung hotel tercatat sebanyak 11.003. Jumlah Pengunjung hotel tertinggi pada bulan Agustus yaitu sebanyak 1.804 dan yang terkecil jumlahnya pada bulan Desember yaitu sebanyak 75 pengunjung.

Pada tahun 2018 banyaknya obyek wisata / taman rekreasi yang tercatat di Kabupaten Pemalang sebanyak 30 obyek wisata / taman rekreasi. Jumlah wisatawan nusantara yang mengunjungi objek wisata sebanyak 1.118.093 orang. Road race menjadi event favorit kunjungan wisata, sekitar 289.664 wisatawan menyaksikan event tersebut.

Kabupaten Pemalang dilalui empat jenis sungai yaitu sungai besar (b:>15 m), sedang (b:>10-15m) dan kecil (b:<10m). Dari tiga sungai besar yang ada, sungai Comal merupakan sungai terpanjang yaitu sepanjang kurang lebih 91,22 km dan melalui 7 wilayah kecamatan di Kabupaten Pemalang. Sungai besar terpendek adalah sungai Waluh yaitu sepanjang 56,1 km yang melalui 5 wilayah kecamatan di Kabupaten Pemalang. Sedangkan dari 3 sungai sedang yang ada, sungai Polaga

**DESCRIPTION**

*Based on the registration records in the youth and sports tourism office of Pemalang Regency on December 2018, hotel visitors recorded 11,003. The most visitors came in August 2018, there are 1,804 visitor and the smallest number visitor in December 2018, there are 75 visitors.*

*In 2018, the number of attractions / recreation parks listed in Pemalang Regency are 30 attractions / recreational parks. The total number of domestic tourists visiting 1,118,093 people in 2018. Road race became a favorite event of tourist visit, about 289,664 domestic tourists who come in Pemalang District to view this event.*

*Pemalang Regency passed four rivers consist of Big River (b:>15 m), Medium (b:>10-15m) and Small (b:>10m). From three rivers available, Comal River is the longest river as long as more and less 91.22 km and pass 7 district in Pemalang Regency. The sortest river is Waluh River as long as 56.1 km that pass 5 district in Pemalang Regency. Whereas from 3 medium river which have Polaga River is the longest and the shortest is Sragi Lama River, There are 156 small rivers*

## HOTEL AND TOURISM

merupakan yang terpanjang dan sungai sragi lama yang terpendek. Ada 156 sungai kecil yang melintas di wilayah Kab. Pemalang, sungai Jamuran yang melintasi kecamatan petarukan merupakan sungai kecil terpanjang, dengan panjang 23,5 Km.

*that pass in the Kab. Pemalang, the Jamuran River which crosses the Petarukan sub-district is the longest small river, with a length of 23.5 Km.*

<https://pemalangkab.bps.go.id>

## 8.1 HOTEL

**Tabel 8.1.1 Pengunjung Hotel per Bulan di Kabupaten Pemalang Tahun 2016 – 2018**  
**Table** *Number of Hotel Guest by Month in Pemalang Regency, 2016 - 2018*

Bulan Month	2016	2017*	2018
(1)	(2)	(3)	(4)
01. Januari/ January	1 982	988	1 342
02. Februari/ February	2 323	602	1 178
03. Maret/ March	1 823	948	1 717
04. April/ March	1 575	620	1 243
05. Mei/ May	2 149	861	469
06. Juni/ June	1 978	891	260
07. Juli/ July	2 552	445	...
08. Agustus/ August	2 192	371	1 804
09. September/ September	2 035	764	...
10. Oktober/ October	2 059	379	1 638
11. November/ November	2 042	423	1 277
12. Desember/ December	2 179	492	75
<b>Jumlah/ Total</b>	<b>24 889</b>	<b>7 784</b>	<b>11 003</b>

Sumber/Source : Dinas Pariwisata, Pemuda, dan Olah Raga Kabupaten Pemalang

Keterangan/Annotation : \*) berdasarkan laporan hotel yang diterima oleh dinas pariwisata, pemuda dan olah raga Kab.Pemalang

Data tahun 2018 berdasarkan laporan online

## 8.2 PARIWISATA/TOURISM

**Tabel 8.2.1** Banyaknya Pengunjung Obyek Wisata per Bulan di Kabupaten Pemalang Tahun 2016 - 2018  
**Table** *Number of Sightseeing Tourism by Month in Pemalang Regency, 2016 – 2018*

Bulan Month	Banyaknya Pengunjung/ Number of Visitor		
	2016	2017	2018
(1)	(2)	(3)	(4)
01. Januari/ January	100 750	108 150	107 301
02. Februari/ February	57 621	63 486	56 884
03. Maret/ March	71 558	76 468	82 197
04. April/ March	61 644	80 726	80 350
05. Mei/ May	84 684	77 315	57 913
06. Juni/ June	41 607	146 673	240 945
07. Juli/ July	189 854	144 352	101 459
08. Agustus/ August	60 021	61 627	58 607
09. September/ September	74 712	77 169	86 554
10. Oktober/ October	69 508	80 574	62 583
11. November/ November	71 340	55 249	66 121
12. Desember/ December	128 020	94 750	116 997
<b>Jumlah/ Total</b>	<b>1 011 319</b>	<b>1 066 539</b>	<b>1 117 911</b>

Sumber/Source : Dinas Pariwisata, Pemuda, dan Olah Raga Kabupaten Pemalang



**Tabel 8.2.2 Banyaknya Wisatawan Nusantara Menurut Obyek Wisata/Taman Rekreasi di Kabupaten Pemalang Tahun 2016 – 2018**  
**Number of Local Tourism by District in Pemalang Regency, 2016 – 2018**

Kecamatan <i>District</i>	Obyek wisata <i>Sightseeing</i>	Jumlah Wisatawan Nusantara <i>Number of Domestic Tourism</i>		
		2016	2017	2018
(1)	(2)	(3)	(4)	(5)
Pemalang	Pantai Widuri	187 538	165 597	162 310
	Kolam Renang Nyai Widuri	-	-	...
	Ventura River	5 095	3 518	...
	Widuri Water Park	137 674	116 120	110 145
	Road Race Widuri	269 329	260 509	289 664
	Makam Mbah Kramat/SMS	136 274	130 770	...
Taman	Wisata Pangeran Purbaya (WIPAS)	5 126	119 964	42 634
	Kolam renang Zatobay	45 880	47 124	54 450
Ulujami	Pantai Blendung	6 872	9 680	7 183
	Kolam Renang Bening	83 901	74 754	68 895
	Hutan Mangrove Mojo	3 510	6 538	...
	Pantai Kaliprau	32 000	20 524	...
Petarukan	Pantai Nyamplungsari/Joko tingkir	7 850	13 035	12 600
	Sumur Pandan	5 410	9 740	...
Bantarbolang	Makam Pandanjati	8 007	8 442	5 768
	Makam Buyut Bantarbolang	6 739	5 907	...
	Kolam Renang Getek	...	...	33 004
Randudongkal	Rainbow Rafting & Outbound (Comal River)	9 982	5 727	2 124
Belik	Telaga Silating	2 755	6 505	12 364
	Jambe Kembar	15 100	21 203	20 480
	Bukit Mendelem Rancah	...	...	9 646
Moga	Kolam renang Moga	1 750	1 790	2 644
	PTPN IX Semugih	10 129	10 834	...
	Curug Sibedil	12 839	5 562	21 879
Ampelgading	Agro Wisata Comal Baru	15 400	20 531	15 373
	Pos Pendakian Gunung Slamet	2 159	2 165	6 110
Pulosari	Dipajaya	...	...	4 686
	Jurangmangu	...	...	1 424
	Bukit Kukusan	...	...	133 695
	Bukit Tangkeban	...	...	107 125
<b>Jumlah/ Total</b>		<b>1 011 319</b>	<b>1 066 539</b>	<b>1 118 093</b>

Sumber/Source : Dinas Pariwisata, Pemuda, dan Olah Raga Kabupaten Pemalang

## 8.3 SUNGAI/RIVER

**Tabel 8.3.1 Nama dan Panjang Sungai di Kabupaten Pemalang Tahun 2018**  
**Table Name and The Lenght of The River in Pemalang Regency 2018**

	Nama Sungai/ <i>Name of River</i>	Panjang revisi (m) <i>Rev.Lenght (m)</i>	Wilayah yang Dilalui <i>The Region Traversed</i>
	(1)	(2)	(3)
I.A	SUNGAI BESAR (b = > 15 meter) SUNGAI COMAL	91 220	1. Kecamatan Moga 2. Kecamatan Randudongkal 3. Kecamatan Bantarbolang 4. Kecamatan Ampelgading 5. Kecamatan Comal 6. Kecamatan Ulujami 7. Kecamatan Bodeh
I.B	SUNGAI LAYANGAN JUMLAH	8 910 100 130	1. Kecamatan Bodeh
II.A	SUNGAI SEDANG (b = 10s.d15 m)		
1	Sungai Polaga	33 300	1. Kecamatan Belik 2. Kecamatan Bantarbolang 3. Kecamatan Watukumpul
2	Sungai Lumeneng	20 400	1. Kecamatan Watukumpul 2. Kecamatan Bantarbolang
	JUMLAH	53 700	
III.A	SUNGAI KECIL (b = < 10 meter)		
0	Sungai Banteng	2 270	Kecamatan Ampelgading
1	Sungai Sodong	6 260	Kecamatan Belik
2	Sungai Bulakan	4 100	Kecamatan Belik
3	Sungai Paku	2 610	Kecamatan Belik
4	Sungai Rejasa	8 620	Kecamatan Belik
5	Sungai Banjaran	8 000	Kecamatan Belik
6	Sungai Siwakung	10 100	Kecamatan Belik
7	Sungai Arus	900	Kecamatan Belik
8	Sungai Bunta Pahe	5 000	Kecamatan Watukumpul
9	Sungai Bawang	3 000	Kecamatan Watukumpul
10	Sungai Srengseng	11 600	Kecamatan Watukumpul
11	Sungai Gugur	4 000	Kecamatan Watukumpul
12	Sungai Urung	4 500	Kecamatan Watukumpul
13	Sungai Jaran	6 250	Kecamatan Watukumpul
14	Sungai Pucang	3 250	Kecamatan Watukumpul
15	Sungai Petoragan	3 250	Kecamatan Watukumpul
16	Sungai Jumbleng	3 000	Kecamatan Watukumpul
17	Sungai Tembreh	7 000	Kecamatan Watukumpul
18	Sungai Gintung (Bodas)	3 000	Kecamatan Watukumpul
19	Sungai Kalong	3 000	Kecamatan Watukumpul
20	Sungai Sapi	3 000	Kecamatan Watukumpul
21	Sungai Balak	3 000	Kecamatan Watukumpul
22	Sungai Salak	2 500	Kecamatan Watukumpul

Sumber/Source : Dinas Pekerjaan Umum dan Penataan Ruang Bidang Sumber Daya Air Kabupaten Pemalang

**Tabel 8.3.1 Nama dan Panjang Sungai di Kabupaten Pemalang 2018**  
**Table Name and The Lenght of The River in Pemalang Regency 2018**

<i>Lanjutan/Continued</i>		
Nama Sungai/ <i>Name of River</i>	Panjang (m) <i>Lenght (m)</i>	Wilayah yang Dilalui <i>The Region Traversed</i>
(1)	(2)	(3)
23	Sungai Batur	2 000 Kecamatan Watukumpul
24	Sungai Sutajiwa (Tundagan)	2 550 Kecamatan Watukumpul
25	Sungai Duren	2 000 Kecamatan Watukumpul
26	Sungai Sungin	4 000 Kecamatan Pulosari
27	Sungai Granggang	9 000 Kecamatan Pulosari
28	Sungai Akur	8 000 Kecamatan Pulosari
29	Sungai Sasa	5 000 Kecamatan Pulosari
30	Sungai Penakir	5 000 Kecamatan Pulosari
31	Sungai Gintung	3 000 Kecamatan Pulosari
32	Sungai Tiyeng	4 750 Kecamatan Pulosari
33	Sungai Arus Jero	5 000 Kecamatan Pulosari
34	Sungai Sibabak	3 350 Kecamatan Pulosari
35	Sungai Langsir	6 750 Kecamatan Pulosari
36	Sungai Paingan	9 100 Kecamatan Pulosari
37	Sungai Brengkak	5 500 Kecamatan Pulosari
38	Sungai Gelan	3 500 Kecamatan Moga
39	Sungai Kerep	9 560 Kecamatan Moga
40	Sungai Ketiwon	9 500 Kecamatan Moga
41	Sungai Arus	8 500 Kecamatan Moga
42	Sungai Salmiran	5 000 Kecamatan Moga
43	Sungai Ukir	8 000 Kecamatan Moga
44	Sungai Glandang	6 000 Kecamatan Bantarbolang
45	Sungai Siraja	5 670 Kecamatan Bantarbolang
46	Sungai Rompong	4 000 Kecamatan Bantarbolang
47	Sungai Winong	4 000 Kecamatan Bantarbolang
48	Sungai Semut	5 630 Kecamatan Ampelgading
49	Sungai Jagawangsa	2 200 Kecamatan Ampelgading
50	Sungai Cibiuk	8 760 Kecamatan Ampelgading
51	Sungai Longkrang	1 500 Kecamatan Ampelgading
52	Sungai Gendong Induk Comal	6 000 Kecamatan Ampelgading
53	Sungai Wuri	320 Kecamatan Ampelgading
54	Sungai Buangan Simangu	2 500 Kecamatan Ampelgading
55	Sungai Banteng	2 270 Kecamatan Petarukan
56	Sungai Cocor Bebek	3 600 Kecamatan Petarukan
57	Sungai Tumpang	2 000 Kecamatan Petarukan
58	Sungai Embel	5 100 Kecamatan Petarukan
59	Sungai Randu hulu	1 860 Kecamatan Petarukan
60	Sungai Badak	3 000 Kecamatan Petarukan
61	Sungai Jamuran	23 500 Kecamatan Petarukan
62	Sungai Simono	2 000 Kecamatan Petarukan

*Sumber/Source* : Dinas Pekerjaan Umum dan Penataan Ruang Bidang Sumber Daya Air Kabupaten Pemalang Pemalang

*Keterangan/annotation* : pada tahun 2018 DPUPR melakukan perbaikan metodologi penghitungan panjang sungai dengan cara tracking dan pengolahan dengan aplikasi GIS, sehingga dat panjang sungai merupakan hasil perbaikan/revisi

**Tabel 8.3.1 Nama dan Panjang Sungai di Kabupaten Pemalang Tahun 2018**  
**Name and The Lenght of The River in Pemalang Regency 2018**

			<i>Lanjutan/Continued</i>
	Nama Sungai/ <i>Name of River</i>	Panjang (m) <i>Lenght (m)</i>	Wilayah yang Dilalui <i>The Region Traversed</i>
	(1)	(2)	(3)
63	Sungai Ketapang	3 000	Kecamatan Petarukan
64	Sungai Jati	8 000	Kecamatan Petarukan
65	Sungai Malang (Kendalrejo)	1 340	Kecamatan Petarukan
66	Sungai Pabean (Sirangkang)	2 000	Kecamatan Petarukan
67	Sungai Seng ( Kendalrejo )	6 130	Kecamatan Petarukan
68	Sungai Jrasah	5 140	Kecamatan Taman
69	Sungai Genjor	4 950	Kecamatan Taman
70	Sungai Uter (Pedurangan)	2 000	Kecamatan Taman
71	Sungai Asahan	5 500	Kecamatan Bodeh
72	Sungai Wuluh	6 480	Kecamatan Bodeh
73	Sungai Genteng	6 950	Kecamatan Bodeh
	Sungai Keruk	17 500	Kecamatan Bodeh
	Sungai Subah	12 000	Kecamatan Bodeh
	Sungai Subah	3 200	Kecamatan Belik
74	Sungai Depokan	3 000	Kecamatan Bodeh
75	Sungai Ijo	3 800	Kecamatan Bodeh
76	Sungai Kenyang	1 100	Kecamatan Bodeh
77	Sungai Layang	8 910	Kecamatan Bodeh
78	Sungai Katir	3 900	Kecamatan Ulujami
79	Sungai Mati	800	Kecamatan Comal
	JUMLAH III.A	416 030	
I.B	SUNGAI BESAR (b = > 15 meter)		
	B. SUNGAI WALUH	56 100	1. Kecamatan Warungpring 2. Kecamatan Randudongkal 3. Kecamatan Bantarbolang 4. Kecamatan Pemalang 5. Kecamatan Taman
II.B	SUNGAI KECIL (b = < 10 meter)		
1	Sungai Waluh Hulu	3 500	Kec. Taman
2	Sungai Elon (Waluh Kd.banjar)	3 500	Kecamatan Petarukan/Taman
3	Sungai Poncongan	3 500	Kecamatan Taman
4	Sungai Gintung	3 500	Kecamatan Taman
5	Sungai Lapang	3 500	Kecamatan Warungpring
6	Sungai Candi	3 500	Kecamatan Warungpring
7	Sungai Gintung	3 500	Kecamatan Warungpring
8	Sungai Wijen	3 500	Kecamatan Randudongkal
9	Sungai Glandang	3 500	Kecamatan Bantarbolang
10	Sungai Srengseng	3 500	Kecamatan Bantarbolang
11	Sungai Rubang	3 500	Kecamatan Bantarbolang
12	Sungai Jrumpung	3 500	Kecamatan Bantarbolang
13	Sungai Paseh	3 500	Kecamatan Bantarbolang
14	Sungai Tutul	3 500	Kecamatan Bantarbolang
15	Sungai Sambeng	3 500	Kecamatan Bantarbolang

Sumber/Source : Dinas Pekerjaan Umum dan Penataan Ruang Bidang Sumber Daya Air Kabupaten Pemalang

**Tabel 8.3.1 Nama dan Panjang Sungai di Kabupaten Pemalang Tahun 2018**

**Name and The Lenght of The River in Pemalang Regency 2018**

*Lanjutan/Continued*

Nama Sungai/ <i>Name of River</i>		Panjang (m) <i>Lenght (m)</i>	Wilayah yang Dilalui <i>The Region Traversed</i>
(1)	(2)	(3)	
16	Sungai Wadas	1 380	Kecamatan Bantarbolang
17	Sungai Blombong	6 000	Kecamatan Banta bolang
18	Sungai Lancingan	5 000	Kecamatan Bantarbolang
19	Sungai Pawon	5 000	Kecamatan Bantarbolang
20	Sungai Wijakan	6 000	Kecamatan Bantarbolang
21	Sungai Cangkak	4 000	Kecamatan Bantarbolang
22	Sungai Beji (Pedagung)	5 000	Kecamatan Bantarbolang
23	Sungai Taman	6 960	Kecamatan Taman
24	Sungai Baros	8 690	Kecamatan Taman
25	Sungai Nangka	7 000	Kecamatan Taman
26	Sungai Sanda	6 460	Kecamatan Taman
27	Sungai Buangan Simangu	2 000	Kecamatan Taman
28	Sungai Curug (Jebed Utara)	2 180	Kecamatan Taman
<b>JUMLAH II.B</b>		<b>121 670</b>	
I.C	<b>SUNGAI BESAR (b = &gt; 15 m)</b>		
	SUNGAI RAMBUT (Perbatasan Kab. Pemalang dan Kab. Tegal )	61 700	1. Kecamatan Moga 2. Kecamatan Warungpring 3. Kecamatan Pemalang
II.C	<b>SUNGAI KECIL (b = &lt; 10 m)</b>		
1	Sungai Jambu	3 000	Kecamatan Moga
2	Sungai Cerik	2 500	Kecamatan Moga
3	Sungai Pancur	2 500	Kecamatan Moga
4	Sungai Pusang	3 000	Kecamatan Moga
5	Sungai Cawitali	5 000	Kecamatan Moga
6	Sungai Winong	5 000	Kecamatan Moga
7	Sungai Ayer	6 000	Kecamatan Moga
8	Sungai Tayam	4 000	Kecamatan Moga
9	Sungai Apujahitan	6 000	Kecamatan Moga
10	Sungai Laban	6 000	Kecamatan Moga
11	Sungai Porong	5 000	Kecamatan Moga
12	Sungai Logan	4 000	Kecamatan Moga
13	Sungai Gaung	4 000	Kecamatan Moga
14	Sungai Buangan Rambut	4 000	Kecamatan Pemalang
<b>JUMLAH II.C</b>		<b>60 000</b>	
I.D	<b>SUNGAI SEDANG (b = 10 s.d 15 m)</b>		
	D. SUNGAI SRAGI LAMA (Perbatasan Kab.Pemalang dan Pekalongan)	18 400	1. Kecamatan Ulujami
II.D	<b>SUNGAI KECIL (b = &lt; 10 meter)</b>		
1	Sungai Tumbal / kadut	4 000	Kecamatan Ulujami
2	Sungai Banger	12 350	Kecamatan Ulujami/Comal
3	Sungai Pluang	5 150	Kecamatan Ulujami

Sumber/Source : Dinas Pekerjaan Umum dan Penataan Ruang Bidang Sumber Daya Air Kabupaten Pemalang

**Tabel 8.3.1 Nama dan Panjang Sungai di Kabupaten Pemalang Tahun 2018**  
**Name and The Lenght of The River in Pemalang Regency 2018**

<i>Lanjutan/Continued</i>			
Nama Sungai/ <i>Name of River</i>	Panjang (m) <i>Lenght (m)</i>	Wilayah yang Dilalui <i>The Region Traversed</i>	
(1)	(2)	(3)	
4	Sungai Jahid	2 960	Kecamatan Ulujami
5	Sungai Siputri	3 000	Kecamatan Ulujami
6	Sungai Kebo	4 200	Kecamatan Ulujami
7	Sungai Sembilangan Barat	3 960	Kecamatan Ulujami
8	Sungai Sembilangan Timur	2 820	Kecamatan Ulujami
9	Sungai Ketiban	4 850	Kecamatan Ulujami
10	Sungai Srantil	3 500	Kecamatan Ulujami
11	Sungai Cangkring	2 500	Kecamatan Ulujami
12	Sungai Sicemplung	2 500	Kecamatan Ulujami
13	Sungai Druwalang	1 610	Kecamatan Ulujami
14	Sungai Botekan	1 710	Kecamatan Ulujami
15	Sungai Asemdayong	3 000	Kecamatan Ulujami
16	Sungai Sumur Lembu	3 500	Kecamatan Ulujami/Comal
17	Sungai Joyo	720	Kecamatan Ulujami
18	Sungai Ande ande	3 500	Kecamatan Ulujami
19	Sungai Plumpang	2 810	Kecamatan Ulujami
20	Sungai Curah	4 000	Kecamatan Ulujami
21	Sungai Kranding	1 580	Kecamatan Ulujami
22	Sungai Babakan	5 000	Kecamatan Bodeh
23	Sungai Sijambu	4 910	Kecamatan Comal
<b>JUMLAH II.D</b>		<b>84 130</b>	
<b>WILAYAH KOTA PEMALANG</b>			
I.E	<b>SUNGAI KECIL ( b = &lt; 10 meter)</b>		
1	Sungai Medono	3 000	Kecamatan Pemalang
2	Sungai Plasungan	7 540	Kecamatan Pemalang
3	Sungai Karuk	3 000	Kecamatan Pemalang
4	Sungai Krantil	3 000	Kecamatan Pemalang
5	Sungai Cengis	4 000	Kecamatan Pemalang
6	Sungai Gantungan	2 000	Kecamatan Pemalang
7	Sungai Silutung	4 000	Kecamatan Pemalang
8	Sungai Koneng	3 000	Kecamatan Pemalang
9	Sungai Srengseng	14 650	Kecamatan Pemalang
10	Sungai Banger/Bacin	5 000	Kecamatan Pemalang
11	Sungai Wirasa	2 000	Kecamatan Pemalang
12	Sungai Malang ( Widuri )	3 000	Kecamatan Pemalang
13	Sungai Plawangan	4 000	Kecamatan Pemalang
14	Sungai Krasak	3 000	Kecamatan Pemalang
15	Sungai Kesambi	2 000	Kecamatan Pemalang
16	Sungai Bungur	3 000	Kecamatan Pemalang
<b>JUMLAH I.E</b>		<b>66 190</b>	

Sumber/Source : Dinas Pekerjaan Umum dan Penataan Ruang Bidang Sumber Daya Air Kabupaten Pemalang

BAB  
Chapter 9

TRANSPORTASI DAN KOMUNIKASI  
TRANSPORTATION AND COMMUNICATION

Jenis Permukaan Jalan Kabupaten  
Type of Regency Surface Road  
2018

765.72 Km

Total Panjang Jalan Kabupaten Pemalang



Aspal

710.30 Km

Beton

34,17 Km

Kerikil

21,25 Km





**PENJELASAN TEKNIS**

1. **Jalan** adalah prasarana transportasi darat yang meliputi segala bagian jalan, termasuk bangunan pelengkap dan perlengkapannya yang diperuntukkan bagi lalu lintas, yang berada pada permukaan tanah, di atas permukaan tanah, di bawah permukaan tanah dan/atau air, serta di atas permukaan air, kecuali jalan kereta api, jalan lori, dan jalan kabel
2. **Kendaraan bermotor** adalah setiap kendaraan yang digerakkan oleh peralatan teknik yang ada pada kendaraan tersebut, biasanya digunakan untuk angkutan orang atau barang di atas jalan raya selain kendaraan yang berjalan di atas rel. Kendaraan bermotor yang dicatat adalah semua jenis kendaraan kecuali kendaraan bermotor TNI/Polri dan Korps Diplomatik.
3. **Mobil penumpang** adalah setiap kendaraan bermotor yang dilengkapi dengan tempat duduk untuk sebanyak-banyaknya delapan orang, tidak termasuk tempat duduk untuk pengemudi, baik dilengkapi atau tidak dilengkapi bagasi.

**TECHNICAL NOTES**

1. **Road** is the infrastructure of land transport covering all parts of the road, including complementary buildings and equipment intended for traffic, which is at ground level, above ground, below ground and / or water, as well as on the surface of the water, but to walk rail, road lorries, and road cable
2. **Motor vehicles** are any kind of vehicles motorized by machine set up in those vehicles, they are usually used for transporting peoples or goods on roads except vehicles moving along a railway line. The data cover all kinds of motor vehicles except those belong to Indonesia Army Force Indonesian State Police and Diplomatic Corps.
3. **Passenger cars** are any motor vehicles with no more than eight seats, excluding seat for driver, it can be with or without hoot.

## TRANSPORTATION AND COMMUNICATION

- Mobil bis** adalah setiap kendaraan bermotor yang dilengkapi dengan tempat duduk untuk lebih dari delapan orang, tidak termasuk tempat duduk untuk pengemudi, baik dilengkapi atau tidak dilengkapi bagasi.
- Mobil truk** adalah setiap kendaraan bermotor yang digunakan untuk angkutan barang, selain mobil penumpang, mobil bis dan kendaraan bermotor roda dua.
- Kereta api** adalah kendaraan dengan tenaga gerak (listrik, diesel atau tenaga uap) yang berjalan sendiri maupun dirangkaikan dengan kendaraan lain, yang akan atau sedang bergerak di atas rel, terdiri dari kereta penumpang dan kereta barang.
- Kantor Pos** adalah tempat pemberi pelayanan komunikasi tertulis dan atau surat elektronik, layanan paket, layanan logistik, layanan transaksi keuangan, dan layanan keagenan pos untuk kepentingan umum. Rumah pos berfungsi sama seperti kantor pos dan kantor pos pembantu, bedanya rumah pos biasanya terletak di daerah terpencil.
- Buses** are large passenger cars having seats for more than eight passengers, excluding seat for driver, it can be with or without hoot.
- Trucks** are any motor vehicles used to transport goods excluding passenger cars, buses, and motorcycles.
- Train** is a coach or a number of coaches joined together, moving along a railway line. It can be passenger train or freight train.
- Post Office** is a service provider facility of written communication and or electronic mail, parcel service, logistics services, financial transaction services, and postal services to the public. Postal house has the same function as the post office and subsidiary of post office, the difference is that postal house is usually located in remote areas.

8. **Telekomunikasi** adalah setiap pemancaran, pengiriman dan atau penerimaan dari setiap informasi dalam bentuk tanda-tanda, isyarat, tulisan, gambar, suara dan bunyi melalui sistem kawat, optik, radio atau sistem elektromagnetik lainnya.
8. *Telecommunication* includes every transmitting, delivering and or receiving from every information of marking, signal, article, picture, sound and voice through strand of wire system, optic, radio or other electromagnetic system.
9. **Jaringan telekomunikasi** adalah rangkaian perangkat telekomunikasi dan kelengkapannya yang digunakan dalam bertelekomunikasi.
9. *Telecommunication network* is peripheral network of telecommunication and its equipment used in the means of telecommunication
10. Telepon tetap kabel dalam Susenas disebut **telepon rumah** adalah jaringan telekomunikasi menggunakan perangkat telepon tetap dengan kabel yang secara umum diatur oleh standar-standar teknis dengan menggunakan suatu nomor telepon, dikenal pula sebagai Public Switched Telephone Network (PSTN). Pada umumnya dimanfaatkan untuk telepon rumah dan jaringan internet, memiliki kemampuan menghantarkan sinyal dengan kuat dan jelas dengan biaya yang relatif lebih murah.
10. *Fixed line telephone based on Susenas called home phone* is a telecommunication network using fixed line telephone device which is generally regulated by technical standards, using a phone number, also known as the Public Switched Telephone Network (PSTN). It is generally used for home phone and Internet networks, has the ability to deliver a strong and clear signal with a relatively low cost.
11. **Telepon bergerak seluler** adalah perangkat telekomunikasi elektronik yang mempunyai
11. *Cellular mobile phone* is an electronic telecommunication device which has the same basic

kemampuan dasar yang sama dengan telepon tetap kabel, namun dapat dibawa ke mana-mana (portable, mobile) dan tidak perlu disambungkan dengan jaringan telekomunikasi kabel. Selain berfungsi sebagai telepon, telepon selular modern biasanya mendukung layanan tambahan seperti Short Messages Services (SMS), Multimedia Messages Service (MMS), e-mail dan akses Internet, aplikasi bisnis dan permainan, serta fotografi. Saat ini, Indonesia mempunyai dua sistem jaringan telepon bergerak seluler yaitu Global System for Mobile Telecommunications (GSM) dan CDMA.

*capabilities with fixed cables, but can be taken anywhere (portable, mobile) and does not need to be connected to the wired telecommunications networks. In addition to functioning as a telephone, modern mobile phone typically supports additional services such as Short Messages Services (SMS), Multimedia Messages Service (MMS), e-mail and access to the Internet, business applications and games, as well as photography. Currently, Indonesia has two cellular mobile telephone network system that are GSM (Global System for Mobile Telecommunications) and Code Division Multiple Access (CDMA).*

**ULASAN**

Jalan merupakan prasarana angkutan darat yang penting untuk memperlancar kegiatan perekonomian. Panjang jalan negara di Kabupaten Pemalang pada tahun 2018 sepanjang 34,33 kilometer, sedangkan jalan provinsi pada tahun 2018 sepanjang 93,34 kilometer dan jalan kabupaten pada tahun 2018 sepanjang 765,72 kilometer. Jalan kabupaten sebagian besar sudah berjenis aspal (92,76 persen), sedangkan sekitar 57,12 persen dari jalan kabupaten tersebut kondisinya baik, sekitar 11,73 persen kondisinya sedang dan sisanya rusak ringan dan rusak berat.

Pada Tahun 2018 jumlah bis yang masuk dan keluar terminal Kabupaten Pemalang selama setahun masing-masing sebanyak 37.250 dan 35.546 bus. Mobilitas bus tertinggi terjadi pada bulan Maret yaitu mencapai 8.898 bus yang keluar masuk terminal Pemalang. Perusahaan bus yang berdomisili di Kabupaten Pemalang sebanyak 17 perusahaan dengan jumlah bus sebanyak 174 bus. Jumlah perusahaan dan jumlah bus terbesar berada di Kecamatan Pemalang, sedangkan untuk Kecamatan Moga, Pulosari, Belik, Ampelgading dan Ulujami tidak ada perusahaan otobus

**DESCRIPTION**

*Road is a land transportation infrastructure that is essential to accelerate economic activity. The length of state roads in Pemalang Regency in 2018 is 34.33 kilometers, while the provincial road in 2018 along 93.34 kilometers and 765.72 kilometers of district roads in 2018. District roads are mostly asphalt (92,76 percent), while about 57.12 percent of district roads are in good condition, about 11.73 percent are in moderate condition and the rest are lightly damaged and heavily damaged.*

*In 2018 the number of buses entering and exiting the terminal Pemalang Regency for a year each of 37,250 and 35,546 buses. The highest bus mobility occurred in Mei, which reached 8,898 buses entering and exit the Pemalang terminal. Bus companies domiciled in Pemalang Regency are 17 companies with 174 buses. The number of companies and the largest number of buses are located in Pemalang District, whereas for Moga, Pulosari, Belik, Ampelgading and Ulujami Sub-districts, there are no auto companies operating.*

yang beroperasi.

Pada Tahun 2018 tercatat sebanyak 6 jenis kereta api yang memberangkatkan penumpang dari Pemalang. Sebagian besar penumpang memilih Kaligung Ekonomi sebagai alat transportasi mereka, tercatat sebanyak 87.898 penumpang.

Berdasarkan data dari PT Telkom Pemalang, pada tahun 2018 di Kabupaten Pemalang tercatat ada 7.770 pelanggan telepon yang sebagian besar berada di Kecamatan Taman jumlah warnet terdatfar sebanyak 53 unit.

PT Pos Indonesia berfungsi sebagai sarana perhubungan dan komunikasi. Kegiatan operasional instansi tersebut juga melayani kegiatan wesel pos, paket pos, tabanas serta penjualan benda pos. Pada tahun 2018 terdapat 14 kantor pos yang terdiri dari 1 kantor pemeriksa dan 13 kantor cabang di Kabupaten Pemalang. Surat yang dikirimkan ke dalam negeri sejumlah 75.202 pucuk, sedangkan surat yang diterima dari dalam negeri berjumlah 185.355 pucuk.

*In 2018 there are 6 types of trains that dispatch passengers from Pemalang. Most of the passengers chose Kaligung Ekonomi as their means of transportation, there are 87,898 passengers*

*Based on data from PT Telkom Pemalang, in 2018 there were 7,770 telephone subscribers mostly located in District Taman, the number of internet cafés was 53 units.*

*PT Pos Indonesia serves as a means of communication and communication. The agency's operational activities also serve the activities of postal money orders, postal parcels, tabanas and the sale of postal items. By 2018 there are 14 post offices consisting of 1 inspection office and 13 branch offices in Pemalang District. Letters sent to the country amounted to 75,202 shoots, while letters received from within the country amounted to 185,355 shoots.*

## 9.1 JALAN RAYA/ HIGHWAY

**Tabel 9.1.1 Panjang Jalan Menurut Keadaan dan Status (Km) Jalan di Kabupaten Pemalang Tahun 2016 - 2018**  
**Lenght of Road by Road Condition and Status (km) in Pemalang Regency, 2016 -2018**

Perincian Details	Jalan Negara/ State Road		
	2016	2017	2018
(1)	(2)	(3)	(4)
<b>I. JENIS PERMUKAAN JALAN</b> <i>Type of Road surface</i>			
- Jalan Beton/ Rigid Pavement	-	12,40	12,40
- Diaspal/ Asphalted	34,33	21,93	21,93
- Kerikil/ Gravel	-	-	-
- Tanah/ Soil	-	-	-
- Tidak Diperinci/ not details	-	-	-
<b>Jumlah/ Total :</b>	<b>34,33</b>	<b>34,33</b>	<b>34,33</b>
<b>II. KONDISI JALAN/ Road Condition</b>			
- Baik/ Good	30,68	25,93	25,93
- Sedang/ Enough	3,65	8,40	8,40
- Rusak/ Broken	-	-	-
- Rusak Berat/ Damaged	-	-	-
<b>Jumlah / Total :</b>	<b>34,33</b>	<b>34,33</b>	<b>34,33</b>
<b>III. KELAS JALAN / Road Class</b>			
- Kelas I/ Class I	34,33	34,33	34,33
- Kelas II/ Class II	-	-	-
- Kelas III/ Class III	-	-	-
- Kelas III A/ Class III A	-	-	-
- Kelas III B/ Class III B	-	-	-
- Kelas III C/ Class III C	-	-	-
- Kelas Tidak Diperinci/ Not details class	-	-	-
<b>Jumlah / Total :</b>	<b>34,33</b>	<b>34,33</b>	<b>34,33</b>

Sumber/Source: BPTBM Wilayah Pekalongan, Dinas Bina Marga Propinsi Jawa Tengah  
 Model PJ II/5 - Dinas Pekerjaan Umum Kab.Pemalang : Tahun 2018

Keterangan : ... data tidak tersedia

**Tabel 9.1.1 Panjang Jalan Menurut Keadaan dan Status (Km) Jalan di Kabupaten Pemalang Tahun 2016 - 2018**  
**Lenght of Road by Road Condition and Status (km) in Pemalang Regency, 2016-2018**

<i>Lanjutan/Continued</i>			
Perincian <i>Details</i>	Jalan Propinsi / Province Road		
	2016	2017	2018
(1)	(5)	(6)	(7)
<b>I. JENIS PERMUKAAN JALAN</b>			
<i>Type of Road surface</i>			
- Jalan Beton/ Rigid Pavement	16,54	16,54	16,54
- Diaspal/ Asphalted	76,80	76,80	76,80
- K er i k i l/ Gravel	-	-	-
- T a n a h/ Soil	-	-	-
- Tidak Diperinci/ not details	-	-	-
<b>Jumlah/ Total :</b>	<b>93,34</b>	<b>93,34</b>	<b>93,34</b>
<b>II. KONDISI JALAN/ Road Condition</b>			
- B a i k/ Good	60,60	71,56	71,56
- S e d a n g/ Enough	32,74	21,78	21,78
- R u s a k/ Broken	-	-	-
- Rusak Berat/ Damaged	-	-	-
<b>Jumlah/ Total :</b>	<b>93,34</b>	<b>93,34</b>	<b>93,34</b>
<b>III. KELAS JALAN / Road Class</b>			
- Kelas I / Class I	-	-	-
- Kelas II/ Class II	-	-	-
- Kelas III/ Class III	-	-	-
- Kelas III A/ Class III A	93,34	93,34	93,34
- Kelas III B/ Class III B	-	-	-
- Kelas III C/ Class III C	-	-	-
- Kelas Tidak Diperinci/ Not details class	-	-	-
<b>Jumlah/ Total :</b>	<b>93,34</b>	<b>93,34</b>	<b>93,34</b>

Sumber/Source : Balai Pelaksana Teknis Jalan Wilayah Pekalongan, Dinas Bina Marga Propinsi Jawa Tengah Model PJ II/5 - Dinas Pekerjaan Umum Kab.Pemalang : Tahun 2018



**Tabel 9.1.1 Panjang Jalan Menurut Keadaan dan Status (Km) Jalan di Kabupaten Pemalang Tahun 2016-2018**  
**Lenght of Road by Road Condition and Status (km) in Pemalang Regency, 2016-2018**

Perincian <i>Details</i>	Jalan Kabupaten / Regency Road		
	2016	2017	2018
	(1)	(8)	(9)
<b>I. JENIS PERMUKAAN JALAN</b> <i>Type of Road surface</i>			
- Diaspal/ Asphalted	659.66	654.32	710.30
- K e r i k i / Gravel	21.25	21.25	21.25
- T a n a h / Soil	-	-	-
- Jalan Beton/ Concrete Road	16.01	34.17	34.17
- Tidak Diperinci/ not details	-	-	-
<b>Jumlah/Total :</b>	<b>696.92</b>	<b>709.74</b>	<b>765.72</b>
<b>IV. KONDISI JALAN/ Road Condition</b>			
- B a i k / Good	321.05	353.67	437.39
- S e d a n g / Enough	147.88	137.13	89.80
- R u s a k / Broken	92.07	80.93	117.58
- Rusak Berat/ Damaged	135.92	138.01	120.95
<b>Jumlah/Total :</b>	<b>696.92</b>	<b>709.74</b>	<b>765.72</b>
<b>V. KELAS JALAN / Road Class</b>			
- Kelas I / Class I	-	-	-
- Kelas II/ Class II	-	-	-
- Kelas III/ Class III	-	-	-
- Kelas III A/ Class III A	-	-	-
- Kelas III B/ Class III B	32.43	45.25	45.25
- Kelas III C/ Class III C	664.49	664.49	720.47
- Kelas Tidak Diperinci/ Not details class	-	-	-
<b>Jumlah /Total :</b>	<b>696.92</b>	<b>709.74</b>	<b>765.72</b>

Sumber/Source : Bidang Bina Marga, DPU-TR Kabupaten Pemalang - Model PJ II/5

## 9.2 ANGKUTAN DARAT/ LAND TRANSPORTATION

**Tabel 9.2.1** Jumlah Kendaraan Bermotor yang Diuji di Kabupaten Pemalang Tahun 2016-2018  
**Table** *Number of Motor Vehicle that tested In Pemalang Regency, 2016-2018*

Jenis Kendaraan Bermotor <i>Kind of Motor Vehicle</i>		2016	2017	2018
(1)		(2)	(3)	(4)
<b>01.</b>	<b>Mobil Penumpang/ Passenger Car</b>			
-	Umum/ General	2	-	-
-	Tidak Umum/ Not General	-	-	-
<b>02.</b>	<b>Mobil Bus/ Bus</b>			
-	Umum/ General	954	966	992
-	Tidak Umum/ Not General	124	207	252
<b>03.</b>	<b>Mobil Barang/ Car Stuff</b>			
a.	<b>Truk/ Truck</b>			
-	Umum/ General	1 100	1 040	856
-	Tidak Umum/ Not General	1 324	1 598	1 679
b.	<b>Traktor/ Tractor</b>			
-	Umum/ General	45	77	70
-	Tidak Umum/ Not General	-	-	-
c.	<b>Sumbu III Barang/ Sumbu Truct III</b>			
-	Umum/ General	3	-	5
-	Tidak Umum/ Not General	1	1	9
d.	<b>Sumbu III Tangki/ Sumbu Tank III</b>			
-	Umum/ General	-	12	6
-	Tidak Umum/ Not General	-	-	-

Sumber/Source :Dinas Perhubungan Kabupaten Pemalang

**Tabel 9.2.1 Jumlah Kendaraan Bermotor yang Diuji di Kabupaten Pemalang Tahun 2016-2018**  
**Number of Motor Vehicle that tested In Pemalang Regency, 2016-2018**

		Lanjutan/Continued		
Jenis Kendaraan Bermotor Kind of Motor Vehicle		2016	2017	2018
(1)		(5)	(6)	(7)
e.	<b>Tangki / Tank</b>			
-	Umum/General	7	4	6
-	Tidak Umum/ Not General	18	13	0
f.	<b>Pick Up/Pick up</b>			
-	Umum/General	126	107	97
-	Tidak Umum/ Not General	6 781	7 000	7 116
g.	<b>Bestel/ Bestel</b>			
-	Umum/General	25	4	3
-	Tidak Umum/ Not General	344	86	179
04.	<b>Kendaraan Khusus / Special Vehicle</b>			
-	Umum/General	-	-	-
-	Tidak Umum/ Not General	6	5	6
05.	<b>Kereta/ Train</b>			
a.	<b>Gandengan/ Coupling</b>			
-	Umum/General	134	157	123
-	Tidak Umum/ Not General	-	-	-
b.	<b>Tempelan/ Sticker</b>			
-	Umum/General	30	76	67
-	Tidak Umum/ Not General	-	-	-
06.	<b>Jumlah/Total</b>			
-	Umum/General	2 426	2 443	2 225
-	Tidak Umum/ Not General	8 598	9 010	9 241

Sumber/Source :Dinas Perhubungan Kabupaten Pemalang

**Tabel 9.2.2 Banyaknya Perusahaan Otobis (PO) Antar Kab/Kota dan Jumlah Kendaraanya Menurut Kecamatan di Kabupaten Pemalang Tahun 2018**  
**Number of Inter City Otobus Manufacture by District in Pemalang Regency, 2018**

Kecamatan <i>District</i>	Perusahaan Otobis <i>Otobus Manufacture</i>	Jml BusBus Dalam Propinsi <i>Number of Bus within Province</i>
(1)	(2)	(3)
01. M o g a	-	-
02. Warungpring	1	1
03. Pulosari	-	-
04. B e l i k	-	-
05. Watukumpul	-	-
06. B o d e h	1	3
07. Bantarbolang	-	-
08. Randudongkal	3	10
09. Pemalang	10	155
10. T a m a n	1	3
11. Petarukan	-	-
12. Ampelgading	-	-
13. C o m a l	1	2
14. Ulujami	-	-
<b>Jumlah/ Total</b>	<b>17</b>	<b>174</b>
<b>2017</b>	<b>18</b>	<b>159</b>
<b>2016</b>	<b>35</b>	<b>172</b>
<b>2015</b>	<b>48</b>	<b>172</b>
<b>2014</b>	<b>46</b>	<b>166</b>

Sumber/Source :Dinas Perhubungan Kabupaten Pemalang

**Tabel 9.2.3 Banyaknya Bis yang keluar dan masuk di Terminal Pemalang Tahun 2018**  
**Number of In and Out Bus in Pemalang bus terminal, 2018**

Bulan / Month	Bis Bus		Jumlah Total
	Masuk In	Keluar Out	
(1)	(2)	(3)	(4)
01. Januari/ January	2 916	2 852	5 768
02. Februari/ February	2 924	3 172	6 096
03. Maret/ March	4 548	4 350	8 898
04. April/ March	2 888	3 121	6 009
05. Mei/ May	2 974	3 171	6 145
06. Juni/ June	3 522	3 777	7 299
07. Juli/ July	2 765	2 017	4 782
08. Agustus/ August	2 765	2 749	5 514
09. September/ September	3 400	3 014	6 414
10. Oktober/ October	2 847	1 388	4 235
11. November/ November	2 861	3 101	5 962
12. Desember/ December	2 840	2 834	5 674
<b>Jumlah/ Total</b>	<b>37 250</b>	<b>35 546</b>	<b>72 796</b>
<b>2017</b>	<b>43 639</b>	<b>44 149</b>	<b>87 788</b>
<b>2016</b>	<b>41 970</b>	<b>28 113</b>	<b>70 083</b>
<b>2015</b>	<b>56 724</b>	<b>57 354</b>	<b>114 078</b>
<b>2014</b>	<b>51 145</b>	<b>51 683</b>	<b>102 828</b>

Sumber/Source :Dinas Perhubungan Kabupaten Pemalang

**Tabel 9.2.4** Banyaknya Penerimaan Parkir Perbulan di Kabupaten Pemalang Tahun 2016-2018  
**Table** *Number of Parking Acceptance in Pemalang Regency, 2016-2018*

Bulan Month	Tahun / Years		
	2016	2017	2018
(1)	(2)	(3)	(4)
1. Januari/ January	27 028 000	30 355 000	31 123 000
2. Februari/ February	30 080 000	31 853 000	36 004 000
3. Maret/ March	33 809 000	35 553 000	41 227 000
4. April/ April	33 096 000	35 007 000	40 374 000
5. Mei / May	30 682 000	35 068 000	32 788 000
6. Juni / June	28 119 000	30 024 000	22 869 000
7. Juli/ July	31 360 000	35 016 000	38 805 000
8. Agustus/ August	35 390 000	35 049 000	31 440 000
9. September/ Sept	35 020 000	35 023 000	35 447 000
10. Oktober/ Oct	35 006 000	37 041 000	44 931 000
11. November/ Nov	35 008 000	37 047 000	44 049 000
12. Desember/ Dec	31 031 000	34 307 000	54 548 000
<b>Jumlah/ Total</b>	<b>385 659 000</b>	<b>411 325 000</b>	<b>453 605 000</b>

Sumber/Source :Dinas Perhubungan Kabupaten Pemalang

### 9.3 POS DAN TELEKOMUNIKASI / POST AND TELECOMMUNICATION

**Tabel 9.3.1 Banyaknya Sambungan Telepon Terpasang Menurut Kecamatan di Kabupaten Pemalang Tahun 2018**  
*Number of Telephone Line by District in Pemalang Regency, 2018*

Kecamatan <i>District</i>	Kapasitas Terpakai <i>Elapsed</i>	Pelanggan <i>Customer</i>	Telepon Kartu <i>Card Telephone</i>	Wartel <i>Wartel</i>	Warnet (Unit) <i>Warnet (Unit)</i>
	( SST )	( SST )	( SST )	(Unit)	(Unit)
(1)	(2)	(4)	(5)	(6)	(7)
01. M o g a	525	420	-	-	-
02. Warungpring	157	123	-	-	-
03. Pulosari	80	64	-	-	-
04. B e l i k	343	274	-	-	-
05. Watukumpul	39	39	-	-	-
06. B o d e h	120	96	-	-	-
07. Bantarbolang	217	173	-	-	1
08. Randudongkal	1 307	1 038	-	-	3
09. Pemalang	1 661	1 326	-	-	22
10. T a m a n	2 337	1 869	-	-	11
11. Petarukan	699	559	-	-	3
12. Ampelgading	423	338	-	-	3
13. C o m a l	1 437	1 150	-	-	10
14. Ulujami	376	301	-	-	-
<i>Jumlah/ Total</i>	9 721	7 770	-	-	53
2017	10 399	11 179	-	-	53
2016	13 976	11 179	-	10	60
2015	14 694	13 764	-	10	55
2014	13 764	10 953	-	10	55

Sumber/Source : PT. TELKOM Kabupaten Pemalang

**Tabel 9.3.2** Banyaknya Kantor Pos Menurut Jenisnya Menurut Kecamatan di Kabupaten Pemalang Tahun 2018  
*Number of Post Office by District in Pemalang Regency, 2018*

Kecamatan <i>District</i>	Kantor Pemeriksa <i>Auditor Office</i>	Kantor Cabang <i>Branch Office</i>	Jumlah <i>Total</i>	Kantor Yang Sudah Online <i>Online Office</i>	Agen Pos <i>Post Agent</i>
(1)	(2)	(3)	(4)	(5)	(6)
01. M o g a	-	1	1	1	1
02. Warungpring	-	1	1	1	-
03. Pulosari	-	1	1	1	-
04. B e l i k	-	1	1	1	2
05. Watukumpul	-	1	1	1	4
06. B o d e h	-	1	1	1	1
07. Bantarbolang	-	1	1	1	2
08. Randudongkal	-	1	1	1	3
09. Pemalang	1	-	1	1	6
10. T a m a n	-	1	1	1	11
11. Petarukan	-	1	1	1	5
12. Ampelgading	-	1	1	1	2
13. C o m a l	-	1	1	1	2
14. Ulujami	-	1	1	1	-
<b>Jumlah/ Total</b>	<b>1</b>	<b>13</b>	<b>14</b>	<b>14</b>	<b>39</b>
<b>2017</b>	<b>1</b>	<b>13</b>	<b>14</b>	<b>14</b>	<b>24</b>
<b>2016</b>	<b>1</b>	<b>13</b>	<b>14</b>	<b>14</b>	<b>24</b>
<b>2015</b>	<b>1</b>	<b>13</b>	<b>14</b>	<b>14</b>	<b>-</b>
<b>2014</b>	<b>1</b>	<b>13</b>	<b>14</b>	<b>14</b>	<b>-</b>

Sumber/Source : PT Pos Indonesia Kabupaten Pemalang



**Tabel 9.3.3 Operasional PT. Pos Indonesia Kabupaten Pemalang Tahun 2018**  
**Table Post Office Operational in Pemalang Regency, 2018**

Jenis / Type	Satuan/ Unit	Kirim Deliver	Terima Received
(1)	(2)	(3)	(4)
<b>01. A. Surat Pos Dalam Negeri</b>			
<i>Domestic Post Office</i>			
<b>Dikirim/ Delivered</b>			
a. <b>Biasa/General/</b>	<b>Pucuk/ Mail</b>	<b>5 215</b>	<b>6 321</b>
b. <b>Kilat Biasa/Fast</b>	<b>Pucuk/ Mail</b>	<b>3 112</b>	<b>4 532</b>
c. <b>Kilat Khusus /Express</b>	<b>Pucuk/ Mail</b>	<b>66 875</b>	<b>174 502</b>
<b>Jumlah / Total</b>	<b>Pucuk/ Mail</b>	<b>75 202</b>	<b>185 355</b>
<b>B. Surat Pos Luar Negeri</b>			
<i>Abroad Post Office</i>			
<b>Dikirim/ Delivered</b>			
a. <b>Biasa (BPU)/ General (BPU)</b>	<b>Pucuk/ Mail</b>	<b>25</b>	<b>15</b>
b. <b>Tercatat (BPU)/ Noted</b>	<b>Pucuk/ Mail</b>	<b>163</b>	<b>157</b>
<b>Jumlah (BPU)/ Total (BPU)</b>		<b>188</b>	<b>172</b>
c. <b>Biasa (PU)/ General(PU)</b>	<b>Pucuk/ Mail</b>	-	-
d. <b>Tercatat (PU)/ Noted (PU)</b>	<b>Pucuk/ Mail</b>	-	-
<b>Jumlah (BPU)/ Total (BPU)</b>	<b>Pucuk/ Mail</b>	-	-
<b>Jumlah (BPU) Dan (PU)</b>			
<i>Total of (BPU) and (PU)</i>			
<b>C. Express Mail Service (Ems)</b>	<b>Pucuk/ Mail</b>	<b>192</b>	<b>32</b>
<b>Ems non document</b>	<b>Pucuk/ Mail</b>	<b>236</b>	<b>27</b>
<b>Jumlah</b>	<b>Pucuk/ Mail</b>	<b>428</b>	<b>59</b>

Sumber/Source : PT Pos Indonesia Kabupaten Pemalang

**Tabel 9.3.3 Operasional PT. Pos Indonesia Kabupaten Pemalang Tahun 2018**  
**Table Post Office Operational in Pemalang Regency, 2018**

<i>Lanjutan/Continued</i>			
Jenis / Type	Satuan/ Unit	Kirim <i>Deliver</i>	Terima <i>Received</i>
(1)	(5)	(6)	(7)
<b>02. Paket Pos/ Package Post</b>			
Dikirim Dalam Negeri/ Domestic delivered	Buah/Box	11 319	20 312
Dikirim Luar Negeri/ Abroad delivered	Buah/Box	7	14
<b>Jumlah/ Total</b>	<b>Buah/Box</b>	<b>11 326</b>	<b>20 326</b>
<b>03. Wesel Pos/ Bill</b>			
<b>A. Bilangan / Number</b>			
Wesel Pos Dalam Negeri/Domestic Bill		1 792	482
WeselPrima/ Primary Bill	Lembar/Sheet	1 862	1 787
Wesel Instan / Instan Bill	Lembar/Sheet	3 753	23 830
<b>A. Wesel Pos Luar Negeri / Abroad Bill</b>	<b>Lembar/Sheet</b>	<b>98</b>	<b>5 575</b>
<b>B. Westren Union / Wester Union</b>	<b>Lembar/Sheet</b>		
<b>Jumlah (A+B) / Total (A+B)</b>	<b>Lembar/Sheet</b>	<b>7 505</b>	<b>31 674</b>
<b>04. Giro Dan Cek Pos/Postal giro and ceque</b>			
a. Giro Dan Cek Pos/ Postal giro and ceque	Trans	25 236	-
b. Pos Ceque (PC)	Trans	-	-
<b>Jumlah/ Total</b>	<b>Trans</b>	<b>25 236</b>	<b>-</b>
<b>05. Tabanas / e batara pos</b>	<b>Trans</b>	<b>5 637</b>	<b>-</b>
<b>06. Pensiunan Taspen</b>	<b>Trans</b>	<b>21 456</b>	<b>-</b>
<b>07. Asabri</b>	<b>Trans</b>	<b>3 780</b>	<b>-</b>
<b>08. Potongan Pensiunan</b>	<b>Trans</b>	<b>14 952</b>	<b>-</b>
<b>09. Penjualan Benda Materai</b>	<b>Keping</b>	<b>1 023 250</b>	<b>-</b>

Sumber/Source : PT Pos Indonesia Kabupaten Pemalang

## 9.4 KERETA API/ TRAIN

**Tabel 9.4.1** Banyaknya Penumpang yang Naik Kereta Api  
*Table* **Melalui Stasiun Kereta Api Pemalang Tahun 2018**  
*Number of Passenger Train Passed Pemalang Station, 2018*

Bulan / Month	Jenis Kereta Api/ Type of Train			
	Argo Anggrek	Argo Sindoro	Argo Muria	Menoreh I
(1)	(2)	(3)	(4)	(5)
1. Januari/ January	-	-	-	855
2. Februari/ February	-	-	-	743
3. Maret/ March	-	-	-	836
4. April/ April	-	-	-	916
5. Mei / May	-	-	-	750
6. Juni/ June	-	-	-	1 110
7. Juli/ July	-	-	-	1 100
8. Agustus/ August	-	-	-	960
9. September/ Sept	-	-	-	1 048
10. Oktober/ Oct	-	-	-	1 087
11. November/ Nov	-	-	-	981
12. Desember/ Dec	-	-	-	1 067
<b>Jumlah/ Total</b>	-	-	-	<b>11 453</b>
<b>2017</b>	-	-	-	<b>4 110</b>
<b>2016</b>	-	-	-	<b>4 063</b>
<b>2015</b>	<b>435</b>	<b>691</b>	<b>353</b>	<b>4 985</b>
<b>2014</b>	<b>535</b>	<b>1 894</b>	<b>1 131</b>	<b>5 847</b>

Sumber/Source :Stasiun Kereta Api Pemalang

Keterangan / explanation : Argo Anggrek, Argo Muria, Argo Sindoro tidak berhenti lagi di Stasiun Pemalang

**Tabel 9.4.1** Banyaknya Penumpang yang Naik Kereta Api Melalui Stasiun Kereta Api Pemalang Tahun 2018  
*Number of Passenger Train Passed Pemalang Station, 2018*

Lanjutan/Continued

Bulan / Month	Jenis Kereta Api/ Type of Train			
	Menoreh II	Sembrani	Tawang Jaya	Kaligung Ekonomi
1	(6)	(7)	(8)	(9)
1. Januari/ January	-	-	1 439	10 129
2. Februari/ February	-	-	1 291	6 834
3. Maret/ March	-	-	1 501	5 762
4. April/ April	-	-	1 329	5 393
5. Mei / May	-	-	1 314	5 230
6. Juni / June	-	-	1 276	5 041
7. Juli/ July	-	-	1 463	9 738
8. Agustus/ August	-	-	1 642	9 633
9. September/ Sept	-	-	1 550	3 211
10. Oktober/ Oct	-	-	1 436	8 325
11. November/ Nov	-	-	1 208	7 205
12. Desember/ Dec	-	-	1 396	11 397
Jumlah/ Total	-	-	16 845	87 898
2017	-	-	15 283	82 103
2016	3 090	-	9 139	72 588
2015	4 759	235	9 467	930
2014	7 066	466	17 398	88 470

Sumber/Source :Stasiun Kereta Api Pemalang

Keterangan / explanation : -Kereta Api Menoreh II Mulai Oktober 2017Tidak Beroperasi (Di Batalkan)  
 - Kereta Sembrani tidakberhentilagi di Stasiun Pemalang

**Tabel 9.4.1** Banyaknya Penumpang Yang Naik Kereta Api Melalui Stasiun Kereta Api Pemalang Tahun 2018  
*Number of Passenger Train Passed Pemalang Station, 2018*

Bulan Month	Jenis Kereta Api/ Typeof Train		
	Bangunkarta	Gumarang	Kamandaka
	(10)	(11)	(12)
1. Januari/ January	107	457	3 298
2. Februari/ February	88	381	3 455
3. Maret/ March	103	397	3 839
4. April/ April	63	493	3 763
5. Mei / May	80	427	3 690
6. Juni/ June	79	378	3 747
7. Juli/ July	91	286	3 356
8. Agustus/ August	136	374	3 458
9. September/ Sept	117	403	3 779
10. Oktober/ Oct	94	425	3 663
11. November/ Nov	151	369	3 429
12. Desember/ Dec	175	477	3 751
<b>Jumlah/ Total</b>	<b>1 284</b>	<b>4 867</b>	<b>43 228</b>
<b>2017</b>	<b>1 119</b>	<b>4 751</b>	<b>37 060</b>
<b>2016</b>	<b>1 231</b>	<b>2 902</b>	<b>40 614</b>

Sumber/Source :Stasiun Kereta Api Pemalang

<https://pemalangkab.bps.go.id>

BAB  
*Chapter* **10**

• **KEUANGAN DAERAH, HARGA  
DAN PENDAPATAN REGIONAL**  
*LOCAL FINANCE, PRICE AND REGIONAL  
INCOME*

# Komponen Sumber Pendapatan Asli Daerah Kabupaten Pematang

*Regional Real Receipt Sources  
in Pematang Regency*

# 2018



**Lain-lain PAD**

**Rp. 318 266 140 077**



**Retribusi Daerah**

**Rp. 29 878 293 305**

**PAD**  
**Rp. 300 481 887 079**



**Hasil Pengelolaan  
Kekayaan Daerah  
yang Dipisahkan**

**Rp. 15 475 375 391**



**Pajak Daerah**

**Rp. 76 107 419 624**





**PENJELASAN TEKNIS**

1. **Realisasi Penerimaan dan Pengeluaran Pemerintah Provinsi** adalah realisasi/perhitungan APBD Provinsi pada tiap tahun anggaran.
2. **Pendapatan Asli Daerah (PAD)** adalah pendapatan yang diperoleh daerah yang dipungut berdasarkan peraturan daerah sesuai dengan peraturan perundang-undangan, guna keperluan daerah yang bersangkutan dalam membiayai kegiatannya.
3. **Dana Perimbangan** adalah dana yang bersumber dari pendapatan APBN yang dialokasikan kepada Daerah untuk mendanai kebutuhan daerah dalam rangka pelaksanaan desentralisasi.
4. **Lain-lain Pendapatan yang Sah** adalah pendapatan lainnya dari pemerintah pusat dan atau dari instansi pusat, serta dari daerah lainnya.
5. **Inflasi** adalah kecenderungan naiknya harga barang dan jasa pada umumnya yang berlangsung secara terus menerus. Jika inflasi meningkat, maka harga barang dan jasa di dalam negeri mengalami kenaikan. Naiknya harga barang dan jasa tersebut menyebabkan turunnya nilai mata uang. Dengan demikian, inflasi dapat juga

**TECHNICAL NOTES**

1. **Actual revenue and expenditure of Provincial Government** is the realization/provincial budget calculations for every fiscal year.
2. **Original Local Government Revenue** is revenue that withheld based on local regulations in accordance with the legislation, for the purposes of financing their activities.
3. **Balanced Budget** is the fund coming from the state budget that allocated to regions to fund their needs in the context of decentralization.
4. **Other Legal Revenue** is other income that coming from the central government and or from the central agencies, as well as from other local government.
5. **Inflation** Inflation is a sustained increase in the general price level of goods and services in an economy over a period of time. When the inflation rate rises, the price of goods and services in the country increases. The rising prices of goods and services led to a decline in currency values. Thus, inflation may also be interpreted as a decline in the

diartikan sebagai penurunan nilai mata uang terhadap nilai barang dan jasa secara umum.

6. **Indeks Harga konsumen (IHK)**

Indeks yang menghitung rata-rata perubahan harga dari suatu paket barang dan jasa yang dikonsumsi oleh rumah tangga dalam kurun waktu tertentu. IHK merupakan indikator yang digunakan untuk mengukur tingkat inflasi. Perubahan IHK dari waktu ke waktu menggambarkan tingkat kenaikan (inflasi) atau tingkat penurunan (deflasi) dari barang dan jasa

*value of the currency against the value of goods and services in general.*

6. **Consumer Price Index (CPI)**

*An index which calculates average price changes of a commodity package consisting of goods and services that people consumes in a certain period of time. CPI is an indicator used to measure inflation rate. The change of CPI over time indicates the rate of inflation or deflation of goods and services.*

**ULASAN****DESCRIPTION**

Realisasi Pendapatan Asli Daerah pada tahun anggaran Tahun 2018 terhimpun sekitar 300 Milyar rupiah. Lain-lain Pendapatan Asli Daerah yang Sah memberikan kontribusi paling tinggi yaitu sebesar 179 Milyar rupiah atau sekitar 59,58 persen.

*Realization of Regional Real Receipt at 2018 Fiscal year grouped about 300 Billion Rupiah. Legal of other Regional Real receipt give the highest contribution as much as 179 Billion Rupiah or about 59.58 percent of total of Regional Real receipt.*

Pada Tahun 2018 realisasi penerimaan daerah kabupaten dibanding dengan pengeluarannya menunjukkan posisi yang positif, atau surplus sekitar 103 Milyar rupiah.

*At 2018, realization of Regional Receipt in Pemalang Regency point to positive value if it compare with expenditure or surplus about 103 billion rupiah.*

Realisasi dana perimbangan tahun anggaran 2018 yaitu sekitar 1.542,9 milyar rupiah dengan penyumbang terbesar berasal dari Dana Alokasi Umum (DAU) yaitu mencapai 1.180,8 milyar rupiah, atau sebesar 76,53 persen. Dari dua kelompok pengeluaran yang ada pada Belanja Daerah, Belanja Tidak Langsung menyerap 59,67 persen dari total Belanja Daerah kabupaten Pemalang. Dari sisi Belanja Tidak Langsung, Belanja Pegawai merupakan elemen terbesar penyerapannya yaitu 67,02 persen.

*Realization of Balance Fund at 2018 Fiscal Year about 1,542.9 Billion Rupiah with the highest contributor originated from Special Fund Allocation as much as 1,180.8 billion rupiah or have contribution as much as 76.53 percent. From two groups of expenditure at Regional Fund, indirect funds absorb 59.67 percent from total of Regional Fund in Pemalang Regency. From side of indirect funds, personnel expenditure is the highest element absorption as follow 67.02 percent.*

Inflasi tertinggi terjadi pada bulan Januari sebesar 1,11 persen. Inflasi tersebut terjadi karena didorong oleh naiknya harga pada sebagian besar kelompok pengeluaran dan dari tujuh

*The highest inflation occur on January is 1.11 percent. This inflation occur because of supporting from rising of price at all of expenditure group and from 7 groups, the biggest contribution*

## LOCAL FINANCE AND PRICE

kelompok yang ada tiga penyumbang terbesar adalah : kelompok Transpor, Komunikasi dan Jasa Keuangan; kelompok bahan makanan dan kelompok Makanan Jadi, Minuman, Rokok dan Tembakau. Sepanjang tahun 2018 hanya terjadi tiga kali inflasi negatif atau deflasi, yaitu pada bulan Maret, April dan Agustus.

Dilihat dari nilai inflasi kumulatif, inflasi Kabupaten Pemalang sebesar (2,95 persen) lebih rendah dibandingkan dengan inflasi Jawa Tengah dan Nasional yang masing-masing sebesar (2,82) persen dan (3,13 persen).

*is consecutively transportation, communication and financial service; food, drinking, cigarete and tobacco. During 2018 there are three times negative inflation or deflation on March April and August.*

*Seen from the cumulative inflation rate, inflation of Pemalang Regency (2.95 percent) was lower than that of Jawa Tengah and National inflation (2.82 percent) and (3.13 percent), respectively.*

**10.1 KEUANGAN DAERAH/LOCAL FINANCE**

**Tabel 10.1.1 Realisasi Penerimaan dan Pengeluaran APBD Kabupaten Pemalang Tahun 2018**  
**Table Receipt Realization and APBD Expenditure in Pemalang Regency, 2018**

Nomor/ Number	Uraian Description	Jumlah (Rp) Total ( Rp )
(1)	(2)	(3)
1	<b>PENDAPATAN DAERAH/ Region Receipt</b>	<b>2 428 263 885 703</b>
1 1	<b>Pendapatan Asli Daerah</b> <i>Regional Real Receipt</i>	<b>300 481 887 079</b>
1 1 1	<b>Pajak Daerah</b> <i>Regional Tax</i>	<b>76 107 419 624</b>
1 1 2	<b>Retribusi Daerah</b> <i>Regional Retribution</i>	<b>29 878 293 305</b>
1 1 3	<b>Hasil Pengelolaan Kekayaan Daerah Yang Dipisahkan</b>	<b>15 475 375 391</b>
1 1 4	<b>Lain-Lain Pendapatan Asli Daerah</b> <i>Other Regional Real Receipt</i>	<b>179 020 798 759</b>
1 2	<b>Dana Perimbangan</b> <i>Balance Funds</i>	<b>1 542 918 673 569</b>
1 2 1	<b>Dana Bagi Hasil Pajak Atau Bagi Hasil Bukan Pajak</b> <i>Tax and Non Tax Share</i>	<b>30 316 210 113</b>
1 2 2	<b>Dana Alokasi Umum</b> <i>General Funds Allocation</i>	<b>1 180 834 332 000</b>
1 2 3	<b>Dana Alokasi Khusus</b> <i>Special Funds Allocation</i>	<b>331 768 131 456</b>
1 3	<b>Lain-Lain Pendapatan Daerah Yang Sah</b> <i>Legal Others Regional Receipt</i>	<b>434 501 556 000</b>
1 3 1	<b>Pendapatan Hibah</b> <i>Grants Receipt</i>	<b>149 949 000 000</b>
1 3 2	<b>Dana Darurat</b> <i>Emergency Funds</i>	-
1 3 3	<b>Dana Bagi Hasil Pajak Dari Provinsi Dan Pemerintah Daerah Lainnya</b> <i>Funds sharing from Province and Regional Government</i>	<b>150 361 769 055</b>
1 3 4	<b>Dana Penyesuaian Dan Otonomi Khas</b> <i>Adjustment and Typical Otonomous Funds</i>	-
1 3 5	<b>Bantuan Keuangan Dari Provinsi Atau Pemerintah Daerah Lainnya</b> <i>Financial assistance from Province or Other Regional Government</i>	<b>30 730 000 000</b>
1 3 6	<b>Alokasi Dana Desa</b>	<b>249 322 556 000</b>

Sumber/Source : Badan Pengelolaan Keuangan dan Aset Daerah Kabupaten Pemalang

**Tabel 10.1.1 Realisasi Penerimaan dan Pengeluaran APBD Kabupaten Pemalang Tahun 2018**  
**Receipt Realization and APBD Expenditure in Pemalang Regency, 2018**

		Lanjutan/Continued
Nomor/ Number	Uraian Description	Jumlah (Rp) Total ( Rp )
(1)	(2)	(3)
2	<b>BELANJA DAERAH / Regional Expenditure</b>	<b>2 324 288 798 012</b>
2 1	<b>Belanja Tidak Langsung</b> <i>Indirect Expenditure</i>	<b>1 386 950 160 800</b>
2 1 1	<b>Belanja Pegawai</b> <i>Personnel Expenditure</i>	<b>929 536 880 394</b>
2 1 2	<b>Belanja Bunga</b> <i>Interest Expenditure</i>	-
2 1 4	<b>Belanja Hibah</b> <i>Grants Expenditure</i>	<b>27 141 800 000</b>
2 1 5	<b>Belanja Bantuan Sosial</b> <i>Social Expenditure</i>	<b>5 030 150 000</b>
2 1 6	<b>Belanja Bagi Hasil Kepada Provinsi/ Kabupaten/Kota Dan Pemerintahan Desa</b> <i>Profit sharing to Province/Regency and Village administration.</i>	<b>9 265 660 000</b>
2 1 7	<b>Belanja Bantuan Keuangan Kepada Provinsi Atau Pemerintahan Desa</b> <i>Financial Aids Expenditure</i>	<b>414 695 183 500</b>
2 1 8	<b>Belanja Tidak Terduga</b> <i>Unpredicted Expenditure</i>	<b>1 280 486 906</b>
2 2	<b>Belanja Langsung</b> <i>Unpredicted Expenditure</i>	<b>937 338 637 212</b>
2 2 1	<b>Belanja Pegawai</b> <i>Personnel Expenditure</i>	<b>145 864 054 855</b>
2 2 2	<b>Belanja Barang Dan Jasa</b> <i>Goods and Services Expenditure</i>	<b>500 092 645 099</b>
2 2 3	<b>Belanja Modal</b> <i>Capital Expenditure</i>	<b>291 381 937 258</b>
<b>SURPLUS (DEFISIT)</b>		<b>306 183 265 285</b>

Sumber/Source : Badan Pengelolaan Keuangan dan Aset Daerah Kabupaten Pemalang

**Tabel 10.1.2 Realisasi Usaha Perum Pegadaian Kabupaten Pemalang Menurut Bulan Tahun 2018**  
**Table Activity of Pawnshop by Month in Pemalang Regency, 2018**

Bulan Month	Pemberian Kredit Credit Provision		Pelunasan Kredit Credit Aquittance		Lelang Auction	
	Barang Jaminan Good Assurance (Unit)	Uang Pinjaman Credit (Juta Rp)	Barang Jaminan Good Assurance (Unit)	Uang Pinjaman Credit (Juta Rp)	Barang Jaminan Good Assurance (Unit)	Uang Pinjaman Credit (Juta Rp)
(1)	(2)	(3)	(4)	(5)	(6)	(7)
01. Januari/ Jan	11 882	22 144,9	5 868	11 089,23	268	379,11
02. Feb/ Feb	9 924	20 665,3	4 988	10 357,56	252	413,3
03. Maret/ Mar	10 784	20 503,98	5 284	10 149,47	325	615,09
04. April/ Apr	10 778	22 030,78	5 335	11 235,69	269	551
05. Mei/ May	10 909	22 274,4	6 545	13 364,64	218	556,9
06. Juni Jun	8 190	17 137,8	5 733	11 996,46	205	429
07. Juli/ Jul	11 322	22 250,69	7 359	16 688,01	338	670
08. Agust/August	9 941	20 493,43	5 069	10 451,649	248	615
09. Sept/ Sept	9 488	18 808,77	4 696	9 592,472	238	470,2
10. Okt/ Oct	10 450	21 302,97	5 329	10 523,167	315	532,6
11. Nov/ Nov	10 450	21 385,68	5 172	10 692,84	314	534,64
12. Des/ Dec	10 187	40 902,71	5 338	20 860,38	203	425
<b>Jumlah/ Total</b>	<b>124 305</b>	<b>269 901,41</b>	<b>66 716</b>	<b>147 001,568</b>	<b>3 193</b>	<b>6 191,84</b>
<b>2017</b>	<b>20 368</b>	<b>55 507,73</b>	<b>11 631</b>	<b>30 931,39</b>	<b>460</b>	<b>1 084,61</b>
<b>2016</b>	<b>21 373</b>	<b>51 452,75</b>	<b>11 310</b>	<b>26 184,47</b>	<b>354</b>	<b>862,30</b>
<b>2015</b>	<b>21 583</b>	<b>49 876,36</b>	<b>11 951</b>	<b>28 768,02</b>	<b>98</b>	<b>136,69</b>
<b>2014</b>	<b>10 271</b>	<b>54 072,13</b>	<b>10 749</b>	<b>42 225,95</b>	<b>191</b>	<b>287,09</b>

Sumber/Source : Perum Pegadaian Kabupaten Pemalang

**10.2 HARGA/ PRICE**

**Tabel 10.2.1 Laju Inflasi Kabupaten Pemalang, Jawa Tengah dan Nasional Menurut Bulan Tahun 2018 (2012=100)**  
***Inflation Rate in Pemalang Regency, Jawa Tengah Province and National by Month, 2018 (2012=100)***

	Bulan Month	Kabupaten Pemalang Pemalang Regency	Jawa Tengah Jawa Tengah Province	Nasional National
	(1)	(2)	(3)	(4)
01.	Januari/ Jan	1.11	0.88	0.62
02.	Februari/ Feb	0.06	0.36	0.17
03.	Maret/ Mar	-0.16	0.004	0.20
04.	April/ Apr	-0.12	0.004	0.10
05.	Mei/ May	0.10	-0.01	0.21
06.	Juni/ Jun	0.96	0.70	0.59
07.	Juli/ Jul	0.08	0.10	0.28
08.	Agustus/ August	-0.24	-0.21	-0.05
09.	September/ Sept	0.01	-0.01	-0.18
10.	Oktober/ Oct	0.33	0.30	0.28
11.	November/ Nov	0.31	0.24	0.27
12.	Desember/ Dec	0.50	0.44	0.62
	<b>Tahunan/ Annual</b>	<b>2.95</b>	<b>2.82</b>	<b>3.13</b>
	2017	3.64	3.71	3.61
	2016	2,33	2,36	3,02
	2015	3,52	2,73	3,35
	2014	7,38	8,22	8,36

Sumber/Source : BPS Kabupaten Pemalang



**Tabel 10.2.2 Laju Inflasi Kabupaten Pemalang, Kota Tegal , Jawa Tengah dan Nasional Tahun 2004-2018**  
***Inflation Rate in Pemalang Regency, Tegal City, Jawa Tengah Province and National , 2004-2018***

T a h u n Year	Kabupaten Pemalang Pemalang Regency	Kota Tegal Tegal City	Jawa Tengah Jawa Tengah Province	Nasional National
(1)	(2)	(3)	(4)	(5)
2004	5,27	5,25	5,98	6,40
2005	17,2	18,39	16,46	17,11
2006	5,68	7,73	6,08	6,60
2007	6,48	8,89	6,49	6,59
2008	8,71	8,52	9,55	11,19
2009	4,10	5,80	3,20	2,78
2010	7,38	6,73	6,68	6,76
2011	2,80	2,58	2,68	3,79
2012	4,04	3,09	4,24	4,30
2013	6,52	5,80	7,99	8,38
2014	7,38	7,40	8,22	8,36
2015	3,52	3,95	2,73	3,35
2016	2,33	2,71	2,36	3,02
2017	3,64	4,03	3,71	3,61
2018	2,95	3,08	2,82	3,13

Sumber/Source : BPS Kabupaten Pemalang

Keterangan/Annotation :

2003 s.d 2007 (2002=100)

2008 s.d 2013 (2007=100)

2014 s.d 2017 (2012 =100)

**Tabel 10.2.3 Indeks Harga Konsumen Menurut Kelompok Pengeluaran Kabupaten Pemalang Tahun 2018 (Tahun 2012=100)**  
**Table Consume Price Index by Expenditure Group in Pemalang Regency, 2018 (2012=100)**

	Bulan <i>Month</i>	Umum <i>General</i>	Bahan Makanan <i>Food</i>	Makanan jadi, minuman, rokok, & tembakau <i>Prepared Food, Beverage, Cigarette, and Tobacco</i>	Perumahan, air, listrik, gas, & bahan bakar <i>Housing, Water, Electricity, Gas, and Energy</i>
	(1)	(2)	(3)	(4)	(5)
01.	Januari/ <i>Jan</i>	128.53	148.36	124.59	128.49
02.	Februari/ <i>Feb</i>	128.61	147.94	124.75	128.76
03.	Maret/ <i>Mar</i>	128.40	146.47	124.82	128.80
04.	April/ <i>Apr</i>	128.24	144.97	125.14	128.80
05.	Mei/ <i>May</i>	128.37	144.71	125.55	128.84
06.	Juni/ <i>Jun</i>	126.60	149.13	125.91	129.20
07.	Juli/ <i>Jul</i>	129.70	147.36	126.79	129.75
08.	Agustus/ <i>August</i>	129.38	143.77	127.40	130.41
09.	September/ <i>Sept</i>	129.40	142.02	128.06	130.83
10.	Oktober/ <i>Oct</i>	129.82	142.96	128.27	131.12
11.	November/ <i>Nov</i>	130.22	144.68	128.14	131.23
12.	Desember/ <i>Dec</i>	130.87	148.14	128.11	131.24

Sumber/Source : BPS Kabupaten Pemalang

**Tabel 10.2.3 Indeks Harga Konsumen Menurut Kelompok Pengeluaran Kabupaten Pemalang Tahun 2018 (Tahun 2012=100)**  
**Consume Price Index by Expenditure Group in Pemalang Regency, 2018 (2012=100)**

		Lanjutan/ <i>Continued</i>			
	Bulan <i>Month</i>	Sandang <i>Clothing</i>	Kesehatan <i>Health</i>	Pendidikan, rekreasi, dan olahraga <i>Education, Recreation and Sport</i>	Transpor, komunikasi, dan jasa keuangan <i>Transportation, Commucation and Financial Service</i>
	(1)	(6)	(7)	(8)	(9)
01.	Januari/ <i>Jan</i>	122.68	115.66	113.59	122.93
02.	Februari/ <i>Feb</i>	122.76	115.78	113.65	123.18
03.	M a r e t/ <i>Mar</i>	122.68	115.78	113.65	123.56
04.	A p r i l/ <i>Apr</i>	122.68	115.78	113.65	123.94
05.	M e i/ <i>May</i>	123.24	116.23	113.67	123.95
06.	J u n i/ <i>Jun</i>	123.99	116.23	113.67	125.43
07.	J u l i/ <i>Jul</i>	123.99	116.31	115.28	125.07
08.	Agustus/ <i>August</i>	124.22	116.57	115.28	125.12
09.	September/ <i>Sept</i>	124.19	116.60	116.17	125.22
10.	Oktober/ <i>Oct</i>	124.42	117.17	116.17	125.84
11.	November/ <i>Nov</i>	124.94	117.18	116.37	116.12
12.	Desember/ <i>Dec</i>	125.03	117.16	116.37	126.12

Sumber/*Source* : BPS Kabupaten Pemalang

**Tabel 10.2.4** Indeks Laju Inflasi dan Andil Inflasi Menurut Kelompok Pengeluaran Kabupaten Pemalang Tahun 2018 (Tahun 2012=100)  
*Inflation Rate and Inflation Shared by Expenditure Group in Pemalang Regency, 2018 (2012=100)*

Bulan Month	Umum General		Bahan Makanan Food		Makanan jadi, minuman, rokok, &tembakau Prepared Food,Beverage, Cigarette, and Tobacco		Perumahan, air, listrik, gas,&bhn bakar Housing,Water, Electricity,Gas, and Energy	
	Inflasi/ Deflasi Inflation/ Deflation	Andil inflasi Inflation Share	Inflasi/ Deflasi Inflation/ Deflation	Andil inflasi Inflation Share	Inflasi/ Deflasi Inflation/ Deflation	Andil inflasi Inflation Share	Inflasi/ Deflasi Inflation/ Deflation	Andil inflasi Inflation Share
	(2)	(3)	(4)	(5)	(6)	(7)	(8)	(9)
01. Januari/ Jan	1.11	1.11	4.78	1.00	0.25	0.06	0.01	0.00
02. Feb/ Feb	0.06	0.06	-0.28	-0.06	0.12	0.03	0.22	0.06
03. Maret/ Mar	-0.16	-0.16	-1.00	-0.22	0.06	0.01	0.03	0.01
04. April/ Apr	-0.12	-0.12	-1.02	-0.22	0.25	0.06	0.00	0.00
05. Mei May	0.10	0.10	-0.18	-0.04	0.33	0.08	0.03	0.01
06. Juni Jun	0.96	0.96	3.05	0.65	0.28	0.07	0.29	0.08
07. Juli/ Jul	0.08	0.08	-1.18	-0.26	0.70	0.17	0.42	0.11
08. Agust/August	-0.24	-0.24	-2.44	-0.52	0.49	0.12	0.51	0.13
09. Sept/ Sept	0.01	0.01	-1.22	-0.25	0.51	0.13	0.32	0.08
10. Okt/ Oct	0.33	0.33	0.66	0.14	0.16	0.04	0.22	0.06
11. Nov/ Nov	0.31	0.31	1.20	0.25	-0.10	-0.02	0.09	0.02
12. Des/ Dec	0.50	0.50	2.39	0.50	-0.02	0.00	0.00	0.00

Sumber/Source : BPS Kabupaten Pemalang

**Tabel 10.2.4 Indeks Laju Inflasi dan Andil Inflasi Menurut Kelompok Pengeluaran Kabupaten Pemalang Tahun 2018 (Tahun 2012=100)**  
***Inflation Rate and Inflation Shared by Expenditure Group in Pemalang Regency, 2018 (2012=100)***

Bulan Month	Lanjutan/Continued							
	Sandang Clothing		Kesehatan Health		Pendidikan, rekreasi, dan olahraga Education, Recreation and Sport		Transport, komunikasi, dan jasa keuangan Transportation, Com munication and Financial Service	
	Inflasi/ Deflasi Inflation/ Deflation	Andil inflasi Inflation Share	Inflasi/ Deflasi Inflation/ Deflation	Andil inflasi Inflation Share	Inflasi/ Deflasi Inflation/ Deflation	Andil inflasi Inflation Share	Inflasi/ Deflasi Inflation/ Deflation	Andil inflasi Inflation Share
(1)	(10)	(11)	(12)	(13)	(14)	(15)	(16)	(17)
01. Januari/ Jan	0.02	0.00	0.03	0.00	0.21	0.01	0.25	0.03
02. Feb/ Feb	0.06	0.00	0.10	0.01	0.06	0.00	0.20	0.02
03. Maret/ Mar	-0.06	0.00	0.00	0.00	0.00	0.00	0.31	0.03
04. April/ Apr	0.00	0.00	0.00	0.00	0.00	0.00	0.31	0.03
05. Mei May	0.45	0.02	0.39	0.02	0.02	0.00	0.00	0.00
06. Juni Jun	0.61	0.03	0.00	0.00	0.00	0.00	1.20	0.13
07. Juli/ Jul	0.00	0.00	0.07	0.00	1.42	0.08	-0.29	-0.03
08. Agust/August	0.19	0.01	0.23	0.01	0.00	0.00	0.04	0.00
09. Sept/ Sept	-0.03	0.00	0.03	0.00	0.77	0.05	0.08	0.01
10. Okt/ Oct	0.19	0.01	0.49	0.03	0.00	0.00	0.50	0.05
11. Nov/ Nov	0.42	0.02	0.01	0.00	0.17	0.01	0.22	0.02
12. Des/ Dec	0.07	0.00	-0.02	0.00	0.00	0.00	0.00	0.00

Sumber/Source : BPS Kabupaten Pemalang

**Tabel 10.2.5 Sumbangan Kelompok Pengeluaran Terhadap Inflasi Kabupaten Pemalang Selama Tahun 2017**  
**Share of Expenditure Group of Inflation in Pemalang Regency, 2017**

Kelompok Pengeluaran <i>Group of Expenditure</i>	Andil Inflasi Januari-Desember Tahun 2017 (%) <i>Inflation Share January-December 2017</i>
(1)	(2)
Umum/ <i>General</i>	3,64
01. Bahan Makanan / <i>Food</i>	1,05
02. Makanan Jadi, Minuman, Rokok dan Tembakau/ <i>Prepared Food, Beverage, Cigarette, and Tobacco</i>	0,35
03. Perumahan, Air, Listrik, Gas dan Bahan Bakar/ <i>Housing, Water, Electricity, Gas, and Energy</i>	1,30
04. Sandang/ <i>Clothing</i>	0,10
05. Kesehatan/ <i>Health</i>	0,11
06. Pendidikan, Rekreasi, dan Olahraga/ <i>Education, Recreation and Sport</i>	0,12
07. Transportasi, Komunikasi dan Jasa Keuangan / <i>Transportation, Commucation and Financial Service</i>	0,61

Sumber/Source : BPS Kabupaten Pemalang

**Tabel 10.2.6 Sumbangan Kelompok Pengeluaran Terhadap Inflasi Kabupaten Pemalang Selama Tahun 2018**  
**Share of Expenditure Group of Inflation in Pemalang Regency, 2018**

Kelompok Pengeluaran <i>Group of Expenditure</i>	Andil Inflasi Januari-Desember Tahun 2018 (%) <i>Inflation Share January-December 2018</i>
(1)	(2)
Umum/ <i>General</i>	2,95
01. Bahan Makanan / <i>Food</i>	0.97
02. Makanan Jadi, Minuman, Rokok dan Tembakau/ <i>Prepared Food, Beverage, Cigarette, and Tobacco</i>	0.75
03. Perumahan, Air, Listrik, Gas dan Bahan Bakar/ <i>Housing, Water, Electricity, Gas, and Energy</i>	0.56
04. Sandang/ <i>Clothing</i>	0.12
05. Kesehatan/ <i>Health</i>	0.08
06. Pendidikan, Rekreasi, dan Olahraga/ <i>Education, Recreation and Sport</i>	0.16
07. Transportasi, Komunikasi dan Jasa Keuangan / <i>Transportation, Commucation and Financial Service</i>	0.31

Sumber/Source : BPS Kabupaten Pemalang

<https://pemalangkab.bps.go.id>



# BAB 11

Chapter

## PENGELUARAN PENDUDUK DAN KONSUMSI MAKANAN

POPULATION EXPENDITURE AND  
CONSUMPTION

### Rata-rata Pengeluaran Makanan Perkapita Sebulan

Monthly Average Food Expenditure Percapita

# 2018

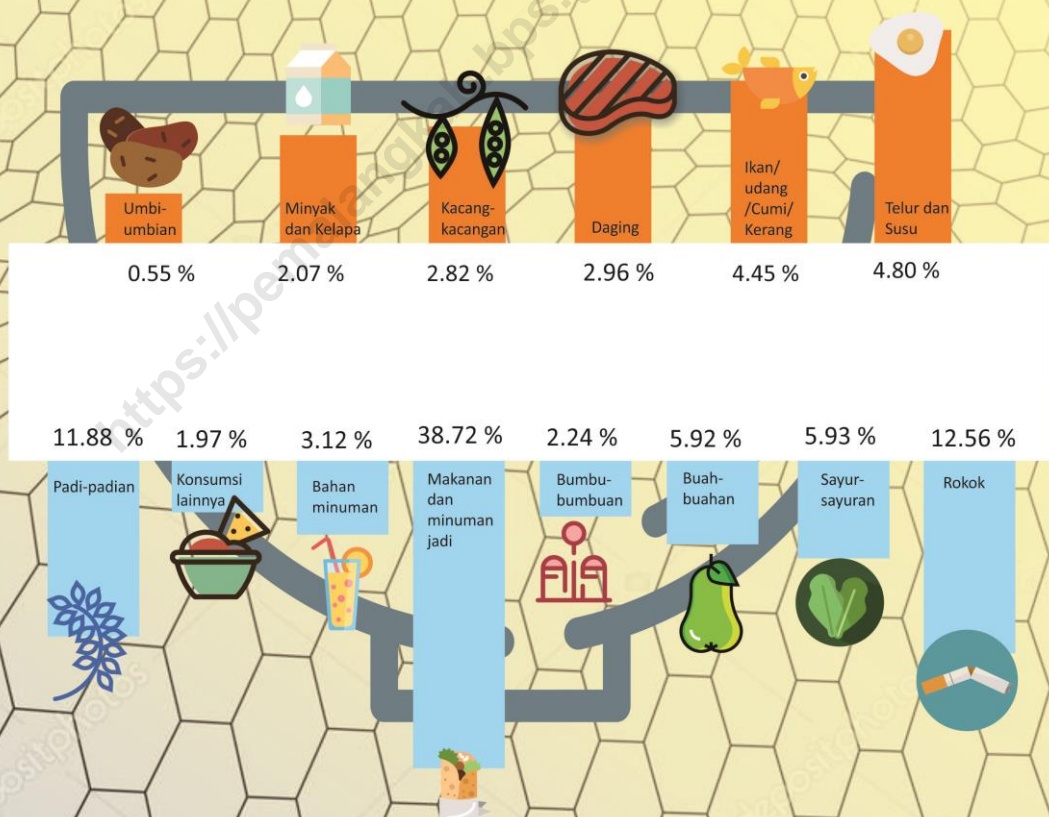



**PENJELASAN TEKNIS**

**TECHNICAL NOTES**

1. Kegiatan pengumpulan data sosial dan ekonomi yang dilaksanakan secara rutin oleh BPS melalui Survei Sosial Ekonomi Nasional (Susenas).
  2. Sejak tahun 2011 sampai dengan 2014, pengumpulan data Susenas konsumsi pengeluaran rumah tangga dilaksanakan secara triwulanan. Mulai tahun 2015 pengumpulan data Susenas dilaksanakan dua kali dalam setahun, yaitu pada Maret dan September.
  3. Data konsumsi/pengeluaran yang dikumpulkan pada Susenas Maret dibagi menjadi dua kelompok, yaitu makanan dan bukan makanan. Jumlah komoditi makanan sebanyak 222 komoditi. Pengumpulan data kelompok makanan meliputi banyaknya komoditi yang dikonsumsi beserta nilai pengeluarannya.
  4. Pengumpulan data pada sebagian besar kelompok bukan makanan hanya mencakup nilai pengeluaran barang yang dikonsumsi, kecuali beberapa jenis barang tertentu juga dikumpulkan kuantitasnya, seperti listrik, air, gas, dan bahan bakar minyak (BBM).
1. *Socioeconomic data collection activities are carried out regularly by the BPS -Statistics Indonesia through the National Socioeconomic Survey (Susenas).*
  2. *Since 2011 to 2014, Susenas data collection of household consumption/expenditures was conducted quarterly. Starting in 2015, collecting of data Susenas carry out twice a year, in March and September.*
  3. *The consumption/expenditure data collected in March Susenas are divided into two groups, namely food and non-food. The number of food commodity are 222 commodities. The food group data collection includes quantity and value of commodities consumed.*
  4. *Data collection on mostly non food groups cover only the value of expenditures consumed except for certain comodities can also collected its quantity, such as the use of electricity, water, gas, and fuel oil (BBM).*

## POPULATION EXPENDITURE AND CONSUMPTION

5. Referensi waktu survei yang digunakan adalah selama seminggu terakhir untuk konsumsi makanan dan sebulan atau setahun terakhir untuk konsumsi bukan makanan.
5. *The survey time reference period is previous week before enumeration date for food consumption and last month or last year for non food consumption*

<https://pemalangkab.bps.go.id>

**ULASAN**

**DESCRIPTION**

Golongan pengeluaran perkapita sebulan penduduk Kabupaten pemalang dengan persentase paling besar berada pada range pengeluaran Rp. 300.000 – Rp. 499.999 dengan persentase sebesar 32,41%, disusul range pengeluaran perkapita Rp.500.000 – Rp. 749.999 dengan persentase jumlah penduduk sebesar 22,70%.

*Group expenditure with the greatest percentage of expenditure are in the range of Rp. 300,000 - Rp. 499 999 with a percentage of 32.41%, followed by the range of spending per capita 500,000 - Rp. 749 999 with a percentage of the population amounted to 22.70%.*

Rata-rata pengeluaran penduduk Kabupaten Pemalang perbulan menurut kelompok makanan menunjukkan jumlah konsumsi yang paling besar untuk kelompok makanan jadi dengan persentase 38,72 % dari rata-rata pengeluaran perkapita sebulan, disusul pengeluaran untuk konsumsi rokok sebesar 12,56% dari rata-rata pengeluaran perkapita sebulan.

*The average expenditure per month of Pemalang Regency residents according to food groups shows the amount of consumption of prepared foods with a percentage of 38.72 % from the average expenditure per capita a month, followed by spending on grain consumption amounted to 12.56 % of average spending per capita a month.*

<https://pemalangkab.bps.go.id>

**Tabel 11.1** **Persentase Penduduk Menurut Golongan Pengeluaran Per Kapita Sebulan di Kabupaten Pemalang, 2016**  
**Percentage of Population by Expenditure Per Capita Per Month Class in Pemalang Regency, 2016**

Golongan Pengeluaran <i>Expenditure Class</i> (rupiah)	Persentase Penduduk <i>Percentage of Population</i>
(1)	(2)
< 150 000	0,00
150 000–199 999	1,15
200 000–299 999	9,74
300 000–499 999	32,41
500 000–749 999	22,70
750 000–999 999	17,30
1 000 000 +	16,70
<b>Jumlah/Total</b>	<b>100.00</b>

Sumber: Survei Sosial Ekonomi Nasional, Maret 2016  
 Source: March 2016 National Socio Economic Survey

**Tabel** 11.2 **Rata-rata Pengeluaran Perkapita Sebulan Menurut Jenis Pengeluaran di Kabupaten Pemalang, 2018**  
**Table** 11.2 **Expenditure Per Capita Per Month Class in Pemalang Regency by Types of Expenditures, 2018**

Jenis Pengeluaran Expenditure Type	Rata-rata Pengeluaran Perkapita per Bulan Average Expenditure per Capita per Month (Rupiah)
(1)	(2)
Makanan/ <i>Foods</i>	508 613
Bukan Makanan/ <i>Non-Foods</i>	382 957
<b>Makanan dan Bukan Makanan/ Foods and Non-Foods</b>	<b>891 570</b>

Sumber: Survei Sosial Ekonomi Nasional, Maret 2018

Source: March 2018 National Socio Economic Survey



**Tabel**  
**Table 11.3**

**Rata-rata Pengeluaran dan Persentase Rata-rata Pengeluaran Per Kapita Sebulan Menurut Kelompok Makanan di Kabupaten Pemalang, 2018**  
***Average Expenditure and Percentage of Average Expenditure Per Capita Per Month by Food Group in Pemalang Regency, 2018***

Kelompok Makanan <i>Food Group</i>	Rata-rata Pengeluaran <i>Average Expenditure</i> (rupiah)	Persentase Rata-rata Pengeluaran <i>Percentage of Average Expenditure</i>
(1)	(2)	(3)
Padi-padian/ <i>Cereals</i>	60 448	11.88
Umbi-umbian/ <i>Tubers</i>	2 818	0.55
Ikan/Udang/Cumi/Kerang <i>Fish/Prawn/Squid/Clam</i>	22 640	4.45
Daging/ <i>Meat</i>	15 056	2.96
Telur dan susu/ <i>Eggs and milk</i>	24 407	4.80
Sayur-sayuran/ <i>Vegetables</i>	30 168	5.93
Kacang-kacangan/ <i>Legumes</i>	14 361	2.82
Buah-buahan/ <i>Fruits</i>	30 086	5.92
Minyak dan Kelapa/ <i>Oil and Coconut</i>	10 542	2.07
Bahan minuman/ <i>Beverage stuffs</i>	15 850	3.12
Bumbu-bumbuan/ <i>Spices</i>	11 417	2.24
Konsumsi lainnya/ <i>Miscellaneous food items</i>	10 007	1.97
Makanan dan minuman jadi <i>Prepared food and beverages</i>	196 919	38.72
Rokok/ <i>Cigarette</i>	63 895	12.56
<b>Jumlah/Total</b>	<b>508 613</b>	<b>100,00</b>

Sumber: Survei Sosial Ekonomi Nasional, Maret 2018  
Source: March 2018 National Socio Economic Survey

**Tabel 11.4** Rata-rata Pengeluaran dan Persentase Rata-rata Pengeluaran Per Kapita Sebulan Menurut Kelompok Bukan Makanan di Kabupaten Pemalang, 2018  
**Table 11.4** *Average Expenditure and Percentage of Average Expenditure Per Capita Per Month by Non-Food Group in Pemalang Regency, 2018*

Kelompok Bukan Makanan Non-Food Group	Rata-rata Pengeluaran Average Expenditure (rupiah)	Persentase Rata-rata Pengeluaran Percentage of Average Expenditure
(1)	(2)	(3)
Perumahan dan fasilitas rumah tangga/ <i>Housing and household facility</i>	152 540	39.83
Aneka barang dan jasa/ <i>Goods and services</i>	98 095	25.62
Pakaian, alas kaki, dan tutup kepala <i>Clothing, footwear, and headgear</i>	23 826	6.22
Barang yang tahan lama/ <i>Durable goods</i>	71 616	18.70
Pajak, pungutan, dan asuransi <i>Taxes and insurances</i>	16 979	4.43
Keperluan pesta dan upacara <i>Parties and ceremonies</i>	19 901	5.20
<b>Jumlah/Total</b>	<b>382 957</b>	<b>100,00</b>

Sumber: Survei Sosial Ekonomi Nasional, Maret 2018

Source: March 2018 National Socio Economic Survey

BAB  
Chapter

# 12

PENDAPATAN REGIONAL  
REGIONAL INCOME

PDRB Atas Dasar Harga Berlaku (ADHB)  
Kabupaten Pemalang Tahun 2018

## 23 645.70 Miliar Rupiah



PDRB perkapita  
18 196 954 Rupiah

Tiga Kategori penyumbang PDRB terbesar

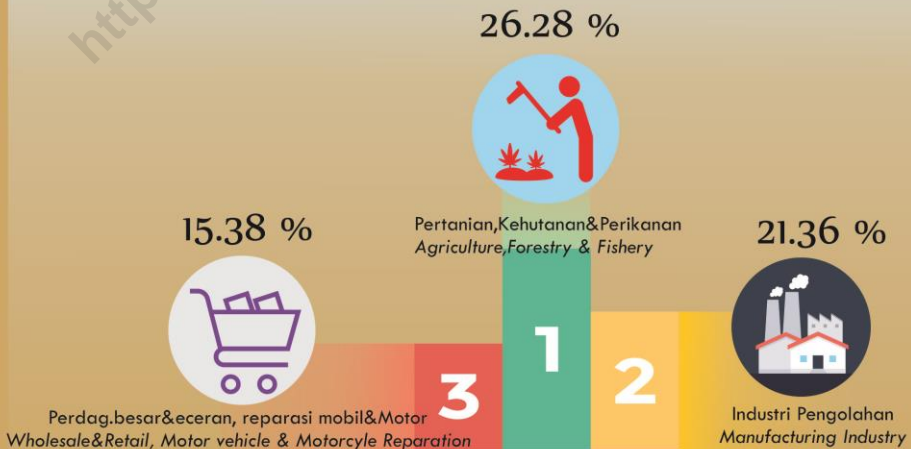



**PENJELASAN TEKNIS**

1. Penghitungan statistik neraca nasional mengikuti buku petunjuk yang diterbitkan oleh Perserikatan Bangsa Bangsa (PBB) dikenal sebagai Sistem Neraca Nasional (SNN). SNN adalah rekomendasi internasional tentang bagaimana menyusun ukuran aktivitas ekonomi yang sesuai dengan standar neraca baku yang didasarkan pada prinsip-prinsip ekonomi. Rekomendasi yang dimaksud dinyatakan dalam sekumpulan konsep, definisi, klasifikasi, dan aturan neraca yang disepakati secara internasional dalam mengukur indikator tertentu seperti Produk Domestik Bruto (PDB). Salah satu bentuk adaptasi pencatatan statistik nasional adalah melakukan perubahan tahun dasar PDB Indonesia dari tahun 2000 ke 2010. Perubahan tahun dasar PDB dilakukan seiring dengan mengadopsi rekomendasi PBB yang tertuang dalam Sistem Neraca Nasional 2008 (SNA 2008).
2. Produk Domestik Bruto pada tingkat nasional serta Produk Domestik Regional Bruto (PDRB) pada tingkat regional (provinsi dan Kabupaten/Kota) menggambarkan kemampuan suatu wilayah untuk

**TECHNICAL NOTES**

1. *The method used to estimate national accounts statistics is based on the standard guidelines formed by United Nation known as System of National Accounts (SNA). SNA is the internationally agreed standard set of recommendations on how to compile measures of economic activity in accordance with strict accounting conventions based on economic principles. The recommendations are expressed in term of a set of concepts, definitions, classifications and accounting rules that comprise the internationally agreed standard for measuring indicators such as Gross Domestic Product (GDP). One of the improvement in the national statistical system is to rebase GDP form base year 2000 to 2010 in order to capture current economic condition. It is in line with the United Nations (UN) recommendation on 2008 SNA.*
2. *The basic measure of the value added arising from economic activity is known as Gross Domestic Product at the national level and Gross Regional Domestic Product (GRDP) at the regional level*

## REGIONAL INCOME

menciptakan nilai tambah pada suatu waktu tertentu. Untuk menyusun PDB maupun PDRB digunakan 2 pendekatan, yaitu lapangan usaha dan pengeluaran. Keduanya menyajikan komposisi data nilai tambah dirinci menurut sumber kegiatan ekonomi (lapangan usaha) dan menurut komponen penggunaannya. PDB maupun PDRB dari sisi lapangan usaha merupakan penjumlahan seluruh komponen nilai tambah bruto yang mampu diciptakan oleh sektor-sektor ekonomi atas berbagai aktivitas produksinya. Sedangkan dari sisi pengeluaran menjelaskan tentang penggunaan dari nilai tambah tersebut.

3. PDRB menurut lapangan usaha mengalami perubahan klasifikasi dari 9 lapangan usaha menjadi 17 lapangan usaha. PDRB menurut lapangan usaha dirinci menurut total nilai tambah dari seluruh sektor ekonomi yang mencakup lapangan usaha Pertanian, Kehutanan, dan Perikanan; Pertambangan dan Pengalihan; Industri Pengolahan; Pengadaan Listrik dan Gas; Pengadaan Air, Pengelolaan Sampah, Limbah dan Daur Ulang; Konstruksi; Perdagangan Besar dan Eceran,

*(provinces/regencies/municipalities). To compile these statistics, two approaches have been used, i.e. "production approach" and "expenditure approach". The first approach is to measure value added produced by various kinds of economic activities, while the second approach is to measure final uses of the country's output. In other words, GDP/GRDP is the sum of total value added produced by all economic industries (activities) and the way of using it.*

3. *GRDP by industry classification changes from 9 sectors to 17 industries. GRDP by industry is classified by types of economic activities such as Agriculture, Forestry and Fishing; Mining and Quarrying; Manufacturing; Electricity and Gas; Water supply, Sewerage, Waste Management and Remediation Activities; Construction; Wholesale and Retail Trade; Repair of Motor Vehicles and Motorcycles; Transportation and Storage; Accommodation and Food Service Activities; Information*

Reparasi Mobil dan Sepeda Motor; Transportasi dan Pergudangan; Penyediaan Akomodasi dan Makan Minum; Informasi dan Komunikasi; Jasa Keuangan dan Asuransi; Real Estat; Jasa Perusahaan; Administrasi Pemerintahan, Pertahanan dan Jaminan Sosial Wajib; Jasa Pendidikan; Jasa Kesehatan dan Kegiatan Sosial; dan Jasa lainnya.

*and Communication; Financial and Insurance Activities; Real Estate Activities; Business Activities; Public Administration; Defence and Compulsory Social Security; Education; Human Health and Social Work Activities; and Other Services Activities.*

4. PDRB menurut pengeluaran mengalami perubahan klasifikasi dimana pengeluaran konsumsi Lembaga Non Profit yang Melayani Rumah Tangga (LNPRT) yang sebelumnya termasuk bagian dari pengeluaran konsumsi rumah tangga menjadi komponen terpisah. Sehingga klasifikasi PDRB menurut pengeluaran dirinci menjadi 7 komponen yaitu komponen pengeluaran konsumsi rumah tangga, pengeluaran konsumsi LNPRT, pengeluaran konsumsi pemerintah, pembentukan modal tetap bruto, perubahan inventori, ekspor barang dan jasa, dan impor barang dan jasa.

4. *GRDP by expenditure classification changes where consumption expenditure Non-profit Institutions Serving Households (NPISH) previously included as part of household consumption expenditure is taken out into separate component. So that, GRDP by type of expenditures is classified into: household consumption expenditure, NPISH consumption expenditure, government consumption expenditure, gross fixed capital formation, changes in inventories, exports of goods and services, and imports of goods and services.*

5. Pengeluaran konsumsi rumah tangga mencakup berbagai pengeluaran konsumsi akhir rumah tangga atas barang dan jasa untuk memenuhi kebutuhan individu

5. *Household consumption expenditures consist of expenditures incurred by households, which are used for both individual or collective needs.*

## REGIONAL INCOME

ataupun kelompok secara langsung. Pengeluaran rumah tangga di sini mencakup makanan dan minuman selain restoran; pakaian, alas kaki dan jasa perawatannya; perumahan dan perlengkapan rumah tangga; kesehatan dan pendidikan; transportasi dan komunikasi; restoran dan hotel serta lainnya.

*Household consumptions are classified into food and beverages other than restaurants; clothing, footwear, and related maintenance services; housing and household equipment; health and education; transport and communication; restaurants and hotels; and others.*

6. Pengeluaran Konsumsi Pemerintah terdiri dari Pengeluaran Konsumsi Individu dan Pengeluaran Konsumsi Kolektif. Barang dan jasa individu merupakan barang dan jasa privat, dimana ciri-ciri barang privat adalah a) Scarcity, yaitu ada kelangkaan/keterbatasan dalam jumlah; b) Excludable consumption, yaitu konsumsi suatu barang dapat dibatasi hanya pada mereka yang memenuhi persyaratan tertentu (biasanya harga); c) Rivalrous competition, yaitu konsumsi oleh satu konsumen akan mengurangi atau menghilangkan kesempatan pihak lain untuk melakukan hal serupa. Contoh barang dan jasa yang dihasilkan pemerintah dan tergolong sebagai barang dan jasa individu adalah jasa pelayanan kesehatan pemerintah di rumah sakit/puskesmas dan jasa pendidikan di sekolah/universitas negeri. Sedangkan barang dan jasa

6. *Government consumption expenditure consists of Individual Consumption Expenditure and Collective Consumption Expenditure. Individual goods and services are private goods and services, which the characteristics of private goods is a) Scarcity, that there is a scarcity/limited in number; b) Excludable consumption, the consumption of goods can be limited only to those who meet certain requirements (usually the price); c) Rivalrous competition, ie consumption by the consumer will reduce or eliminate the chance of another party to do so. Examples of goods and services produced by government and classified as goods and services of individuals is the government health services in hospitals/health centers and education services in schools/universities. Collective goods and services equivalent to*



kolektif ekuivalen dengan barang publik yang memiliki ciri a) Non rivalry, yaitu penggunaan satu konsumen terhadap suatu barang tidak mengurangi kesempatan konsumen lain untuk juga mengkonsumsi barang tersebut; b) Non excludable, yaitu apabila suatu barang publik tersedia, maka tidak ada yang dapat menghalangi siapapun untuk memperoleh manfaat dari barang tersebut atau dengan kata lain setiap orang memiliki akses ke barang tersebut. Contoh barang dan jasa yang dihasilkan pemerintah dan tergolong sebagai barang dan jasa kolektif adalah jasa pertahanan yang dilakukan TNI dan keamanan yang dilakukan kepolisian.

*public goods characterized by a) Non-rivalry, namely the use of a consumer for an item does not reduce the chance of another consumer to also consume goods; b) Non-excludable, i.e. when a public good available, then nothing can hinder anyone to benefit from the goods or in other words everyone has access to the goods. Examples of goods and services produced by government and classified as collective goods and services is carried military defense services and the police's security.*

7. Pembentukan Modal Tetap Bruto (PMTB) mencakup pengadaan, pembuatan, dan pembelian barang modal. Barang modal dimaksud adalah barang-barang yang digunakan untuk proses produksi, tahan lama atau yang mempunyai umur pemakaian lebih dari satu tahun seperti bangunan, mesin-mesin dan alat angkutan. Termasuk pula di sini perbaikan besar (berat) yang sifatnya memperpanjang umur atau mengubah bentuk atau kapasitas barang modal tersebut.

7. *Gross Fixed Capital Formation (GFCF) includes procurement, manufacture, and the purchase of capital goods. Capital goods are goods which are used for the production process, durable or have a service life of more than one year such as buildings, machinery, and transportation equipment. Including here: huge improvement that are to extend the life or changing the shape or the capacity of the capital goods. Capital expenditures for military purposes*

## REGIONAL INCOME

Pengeluaran barang modal untuk keperluan militer juga dicakup sebagai PMTB. Klasifikasi komponen PMTB dibagi menjadi 6 sub-komponen yaitu Konstruksi; Mesin dan Peralatan; Kendaraan; Peralatan Lainnya; Cultivated Biological Resources (CBR) dan Produk Kekayaan Intelektual.

8. Ekspor barang dan jasa merupakan transaksi perdagangan barang dan jasa dari penduduk (residen) ke bukan penduduk (nonresiden). Impor barang dan jasa adalah transaksi perdagangan dari bukan penduduk ke penduduk. Ekspor atau impor barang terjadi pada saat terjadi perubahan hak kepemilikan barang antara penduduk dengan bukan penduduk (dengan atau tanpa perpindahan fisik barang tersebut). Pada PDRB dengan tahun dasar 2010, ekspor dan impor barang dirinci menjadi nonmigas dan migas.
  9. Produk Domestik Regional Bruto maupun agregat turunannya disajikan dalam 2 (dua) versi penilaian, yaitu atas dasar "harga berlaku" dan atas dasar "harga konstan". Disebut sebagai harga berlaku karena seluruh agregat dinilai dengan menggunakan harga
- are also covered as GFCF. GFCF component are classified into six sub-components: Construction; Machinery and Equipment; vehicle; Other equipment; Cultivated Biological Resources (CBR) and Intellectual Property Product.*
8. *Exports of goods and services consist of transactions of goods and services from residents to non-residents. Imports of goods and services consist of transaction of goods and services from non-residents to residents. Exports and imports of goods occur when there are changes in ownership of goods between residents and non-residents (with or without physical movements of goods across frontiers). On the GRDP at 2010 basic year, exports and imports of goods specified into non oil and gas and oil and gas.*
  9. *GRDP and its aggregations are presented in two forms: at current market prices and at constant base year market prices. In presenting current market prices, all aggregates are valued at current market prices, while base year constant market prices are shown*

pada tahun berjalan, sedangkan harga konstan penilaiannya didasarkan kepada harga satu tahun dasar tertentu, dalam publikasi ini digunakan harga tahun 2010.

*by valuing all aggregates at fixed base year prices. Year of 2010 is used as the base year in this publication.*

10. Laju pertumbuhan Produk Domestik Regional Bruto diperoleh dari perhitungan PDRB atas dasar harga konstan. Diperoleh dengan cara mengurangi nilai PDRB pada tahun ke-n terhadap nilai pada tahun ke n-1 (tahun sebelumnya), dibagi dengan nilai pada tahun ke n-1, dikalikan dengan 100 persen. Laju pertumbuhan menunjukkan perkembangan agregat pendapatan dari satu waktu tertentu terhadap waktu sebelumnya.
10. *Growth rate of Gross Domestic Regional Product is derived from GRDP at constant market prices. It is obtained by subtracting the value of GRDP year n with the value of GRDP year n-1, divided by the value of GRDP year n-1 then multiplied by 100 percent. The growth rate of GRDP explains the income growth during the given period.*

**ULASAN**

**DESCRIPTION**

Besarnya nilai PDRB atas dasar Harga Berlaku pada tahun 2018 sebesar 23,65 triliun rupiah, mengalami peningkatan dari tahun 2017 yang besarnya 21,82 triliun rupiah. Sedangkan nilai PDRB atas dasar Harga Konstan tahun dasar 2010 pada tahun 2018 sebesar 17.23 triliun rupiah, mengalami peningkatan dari tahun 2017 yang besarnya 16,29 triliun rupiah.

Sektor pertanian, kehutanan dan perikanan merupakan sektor dominan yang menyumbang nilai PDRB Kabupaten Pemalang dengan andil sebesar 26,28 %. Sektor lain yang cukup berperan dalam mendorong perekonomian kabupaten pemalang adalah sektor industri pengolahan dan perdagangan.

*Number of GRDP at 2018 is 23,65 triliun rupiahs, it increased from 2017 that there are 21,82 milion rupiahs. Whereas GRDP at constant price 2010 at 2018 are 17,23 milion rupiahs increased from 16.29 triliun rupiahs at 2017.*

*The agriculture, forestry and fisheries sectors are the dominant sectors contributing to the GDP of Pemalang Regency with a share of 26.28%. Another sector that is instrumentally in encouraging the economy of Pemalang district is the processing industry and trade sector.*

## 12.1 PRODUK DOMESTIK REGIONAL BRUTO/ GROSS REGIONAL DOMESTIC PRODUCT

**Tabel 12.1.1 Produk Domestik Regional Bruto Kabupaten Pemalang Atas Dasar Harga Berlaku Menurut Lapangan Usaha Tahun 2018 (Juta Rupiah)**  
**Gross Regional Domestic Product of Pemalang Regency by Sector, 2018 (Milion Rupiah)**

Lapangan Usaha / Sector		2018
(1)		(2)
01.	<b>Pertanian, Kehutanan &amp; Perikanan</b> <i>Agriculture, Forestry &amp; Fishery</i>	6 213 292.84
02.	<b>Pertambangan &amp; Penggalan</b> <i>Mining &amp; Quarrying</i>	1 037 805.95
03.	<b>Industri Pengolahan</b> <i>Manufacturing Industry</i>	5 050 094.59
04.	<b>Pengadaan Listrik &amp; Gas</b> <i>Electrical &amp; Gas Procurement</i>	27 114.19
05.	<b>Pengadaan air, Pengolahan sampah, limbah &amp; daur ulang</b> <i>Water procurement, Garbage processing, Waste &amp; Recycling</i>	15 932.01
06.	<b>Konstruksi</b> <i>Construction</i>	1 049 239.02
07.	<b>Perdagangan Besar &amp; Eceran, reparasi mobil &amp; Motor</b> <i>Wholesale &amp; Retail, Motor vehicle &amp; Motorcycle Repairation</i>	3 637 584.57
08.	<b>Transportasi &amp; Pergudangan</b> <i>Transportation &amp; Warehousing</i>	659 356.07
09.	<b>Akomodasi, Makanan &amp; Minum</b> <i>Acomodation, Food &amp; Drinking</i>	1 201 929.28
10.	<b>Informasi &amp; Telekomunikasi</b> <i>Information &amp; Communication</i>	496 969.63
11.	<b>Jasa Keuangan &amp; Asuransi</b> <i>Financial Services &amp; Assurance</i>	738 831.99
12.	<b>Real Estate</b> <i>Real Estate</i>	384 782.82
13.	<b>Jasa Perusahaan</b> <i>Business Services</i>	82 110.81
14.	<b>Administrasi Pemerintah, Pertahanan, Jaminan Sosial wajib</b> <i>Government Administration, Defence &amp; Social insurance obligatory</i>	748 795.55
15.	<b>Jasa Pendidikan</b> <i>Educational Services</i>	1 384 237.00
16.	<b>Jasa Kesehatan &amp; Kegiatan Sosial</b> <i>Health Services &amp; Social Activity</i>	253 098.49
17.	<b>Jasa Lainnya</b> <i>Other Services</i>	664 529.97
<b>PDRB</b>		<b>23 645 704.78</b>

\*\*) Angka Sangat Sementara

Sumber/Source : BPS Kabupaten Pemalang

REGIONAL INCOME

**Tabel 12.1.2 Produk Domestik Regional Bruto Kabupaten Pemalang Atas Dasar Harga Konstan 2010 Menurut Lapangan Usaha Tahun 2018 (Juta Rupiah)**  
**Gross Regional Domestic Product of Pemalang Regency by Sector at 2010 Constant Price, 2018 (Milion Rupiah)**

Lapangan Usaha / Sector		2018
(1)		(2)
01.	<b>Pertanian, Kehutanan &amp; Perikanan</b> <i>Agriculture, Forestry &amp; Fishery</i>	4 127 023.63
02.	<b>Pertambangan &amp; Penggalian</b> <i>Mining &amp; Quarrying</i>	773 506.69
03.	<b>Industri Pengolahan</b> <i>Manufacturing Industry</i>	3 523 638.68
04.	<b>Pengadaan Listrik &amp; Gas</b> <i>Electrical &amp; Gas Procurement</i>	22 827.81
05.	<b>Pengadaan air, Pengolahan sampah, limbah &amp; daur ulang</b> <i>Water procurement, Garbage processing, Waste &amp; Recycling</i>	14 489.81
06.	<b>Konstruksi</b> <i>Construction</i>	751 342.57
07.	<b>Perdag. besar &amp; eceran, reparasi mobil &amp; Motor</b> <i>Wholesale &amp; Retail, Motor vehicle &amp; Motorcycle Repairation</i>	2 968 820.71
08.	<b>Transportasi &amp; Pergudangan</b> <i>Transportation &amp; Warehousing</i>	559 016.58
09.	<b>Akomodasi, Makanan &amp; Minum</b> <i>Acomodation, Food &amp; Drinking</i>	989 250.88
10.	<b>Informasi &amp; Telekomunikasi</b> <i>Information &amp; Communication</i>	493 959.44
11.	<b>Jasa Keuangan &amp; Asuransi</b> <i>Financial Services &amp; Assurance</i>	509 675.88
12.	<b>Real Estate</b> <i>Real Estate</i>	321 433.27
13.	<b>Jasa Perusahaan</b> <i>Business Services</i>	63 409.82
14.	<b>Administrasi Pemerintah, Pertahanan, Jaminan Sosial wajib</b> <i>Government Administration, Defence &amp; Social insurance obligatory</i>	536 375.45
15.	<b>Jasa Pendidikan</b> <i>Educational Services</i>	932 363.82
16.	<b>Jasa Kesehatan &amp; Kegiatan Sosial</b> <i>Health Services &amp; Social Activity</i>	184 188.10
17.	<b>Jasa Lainnya</b> <i>Other Services</i>	515 373.50
<b>PDRB</b>		<b>17 286 696.64</b>

\*\*) Angka Sangat Sementara

Sumber/Source : BPS Kabupaten Pemalang

**Tabel 12.1.3 Distribusi Persentase PDRB Menurut Lapangan Usaha Atas Dasar Harga Berlaku di Kabupaten Pemalang Tahun 2018**  
**Table Percentage Distribution of Gross Regional Domestic Product of Pemalang Regency by Sector, 2018**

Lapangan Usaha / Sector		2018
(1)		(2)
01.	<b>Pertanian, Kehutanan &amp; Perikanan</b> <i>Agriculture, Forestry &amp; Fishery</i>	26.28
02.	<b>Pertambangan &amp; Penggalian</b> <i>Mining &amp; Quarrying</i>	4.39
03.	<b>Industri Pengolahan</b> <i>Manufacturing Industry</i>	21.36
04.	<b>Pengadaan Listrik &amp; Gas</b> <i>Electrical &amp; Gas Procurement</i>	0.11
05.	<b>Pengadaan air, Pengolahan sampah, limbah &amp; daur ulang</b> <i>Water procurement, Garbage processing, Waste &amp; Recycling</i>	0.07
06.	<b>Konstruksi</b> <i>Construction</i>	4.44
07.	<b>Perdagangan Besar &amp; Eceran, reparasi mobil &amp; Motor</b> <i>Wholesale &amp; Retail, Motor vehicle &amp; Motorcycle Repairation</i>	15.38
08.	<b>Transportasi &amp; Pergudangan</b> <i>Transportation &amp; Warehousing</i>	2.79
09.	<b>Akomodasi, Makanan &amp; Minuman</b> <i>Acomodation, Food &amp; Drinking</i>	5.08
10.	<b>Informasi &amp; Telekomunikasi</b> <i>Information &amp; Communication</i>	2.10
11.	<b>Jasa Keuangan &amp; Asuransi</b> <i>Financial Services &amp; Assurance</i>	3.12
12.	<b>Real Estate</b> <i>Real Estate</i>	1.63
13.	<b>Jasa Perusahaan</b> <i>Business Services</i>	0.35
14.	<b>Administrasi Pemerintah, Pertahanan, Jaminan Sosial wajib</b> <i>Government Administration, Defence &amp; Social insurance obligatory</i>	3.17
15.	<b>Jasa Pendidikan</b> <i>Educational Services</i>	5.85
16.	<b>Jasa Kesehatan &amp; Kegiatan Sosial</b> <i>Health Services &amp; Social Activity</i>	1.07
17.	<b>Jasa Lainnya</b> <i>Other Services</i>	2.81
<b>PDRB</b>		<b>100.00</b>

\*\*) Angka Sangat Sementara

Sumber/Source : BPS Kabupaten Pemalang

**Tabel 12.1.4 Pertumbuhan PDRB Menurut Lapangan Usaha Atas Dasar Harga Konstan di Kabupaten Pemalang Tahun 2018**  
***Growth of Gross Regional Domestic Product of Pemalang Regency by Sector, 2018***

Lapangan Usaha / Sector		2018
(1)		(2)
01.	<b>Pertanian, Kehutanan &amp; Perikanan</b> <i>Agriculture, Forestry &amp; Fishery</i>	2.63
02.	<b>Pertambangan &amp; Penggalian</b> <i>Mining &amp; Quarrying</i>	3.23
03.	<b>Industri Pengolahan</b> <i>Manufacturing Industry</i>	6.24
04.	<b>Pengadaan Listrik &amp; Gas</b> <i>Electrical &amp; Gas Procurement</i>	5.64
05.	<b>Pengadaan air, Pengolahan sampah, limbah &amp; daur ulang</b> <i>Water procurement, Garbage processing, Waste &amp; Recycling</i>	4.29
06.	<b>Konstruksi</b> <i>Construction</i>	6.90
07.	<b>Perdag. besar &amp; eceran, reparasi mobil &amp; Motor</b> <i>Wholesale &amp; Retail, Motor vehicle &amp; Motorcycle Repairation</i>	7.08
08.	<b>Transportasi &amp; Pergudangan</b> <i>Transportation &amp; Warehousing</i>	10.27
09.	<b>Akomodasi, Makanan &amp; Minum</b> <i>Acomodation, Food &amp; Drinking</i>	8.37
10.	<b>Informasi &amp; Telekomunikasi</b> <i>Information &amp; Communication</i>	12.87
11.	<b>Jasa Keuangan &amp; Asuransi</b> <i>Financial Services &amp; Assurance</i>	3.75
12.	<b>Real Estate</b> <i>Real Estate</i>	5.77
13.	<b>Jasa Perusahaan</b> <i>Business Services</i>	5.39
14.	<b>Administrasi Pemerintah, Pertahanan, Jaminan Sosial wajib</b> <i>Government Administration, Defence &amp; Social insurance obligatory</i>	3.03
15.	<b>Jasa Pendidikan</b> <i>Educational Services</i>	6.61
16.	<b>Jasa Kesehatan &amp; Kegiatan Sosial</b> <i>Health Services &amp; Social Activity</i>	9.19
17.	<b>Jasa Lainnya</b> <i>Other Services</i>	9.95
<b>PDRB</b>		<b>5.77</b>

\*\*) Angka Sangat Sementara

Sumber/Source : BPS Kabupaten Pemalang



**Tabel 12.1.5 Pendapatan Domestik Regional Bruto Atas Dasar Harga Berlaku Menurut Pengeluaran di Kabupaten Pemalang Tahun 2014-2018 (Juta Rupiah)**  
**Gross Regional Domestic Product of Pemalang Regency by Expenditure , 2014 – 2018 (milion Rupiah)**

Kelompok Pengeluaran / Group of Expenditure	2014	2015	2016	2017*	2018**
(1)	(2)	(2)	(2)	(2)	(2)
01. Pengeluaran Konsumsi Rumah Tangga	14 531 067.22	15 809 523.31	17 047 059.72	18 420 058.03	19 920 366.48
02. Pengeluaran Konsumsi LNPR	303 396.45	321 839.72	347 014.01	369 642.51	414 454.24
03. Pengeluaran Konsumsi Pemerintah	1 651 877.02	1 832 380.43	1 912 773.65	2 051 772.62	2 122 742.74
04. Pembentukan Modal Tetap Bruto	2 107 285.87	2 306 321.46	2 496 851.83	2 794 513.09	3 045 917.56
05. Perubahan Inventori	520 264.13	235 393.09	128 718.16	170 390.97	292 765.08
06. Net Ekspor	- 2 361 973.37	- 2 014 072.53	- 1 719 101.67	- 1 945 523.04	- 2 150 541.32
<b>PDRB PENGELUARAN</b>	<b>16 751 917.32</b>	<b>18 491 385.49</b>	<b>20 213 315.71</b>	<b>21 860 854.17</b>	<b>23 645 704.78</b>

\*) Angka Sementara

\*\*) Angka Sangat Sementara

Sumber/Source : BPS Kabupaten Pemalang

**Tabel 12.1.6** Pendapatan Domestik Regional Bruto Atas Dasar Harga Konstan 2010 Menurut Pengeluaran di Kabupaten Pemalang Tahun 2014-2018 (Juta Rupiah)  
**Gross Regional Domestic Product of Pemalang Regency by Expenditure at 2010 constant Price , 2014 – 2018 (million Rupiah)**

Kelompok Pengeluaran / Group of Expenditure	2014	2015	2016	2017*	2018**
(1)	(2)	(2)	(2)	(2)	(2)
07. Pengeluaran Konsumsi Rumah Tangga	11 485 770.60	11 898 409.43	12 377 872.22	12 897 827.63	13 534 334.45
08. Pengeluaran Konsumsi LNPR	236 651.73	227 915.15	239 806.51	249 294.80	269 731.82
09. Pengeluaran Konsumsi Pemerintah	1 250 360.60	1 260 261.54	1 269 905.25	1 317 098.03	1 340 914.09
10. Pembentukan Modal Tetap Bruto	1 685 831.59	1 696 880.64	1 792 497.94	1 925 922.19	2 016 532.56
11. Perubahan Inventori	287 085.15	67 548.18	115 033.99	120 603.63	125 998.89
12. Net Ekspor	- 1 047 030.25	- 477 318.70	- 325 315.32	- 166 792.28	- 815.18
<b>PDRB PENGELUARAN</b>	<b>13 898 669.42</b>	<b>14 673 696.23</b>	<b>15 469 800.59</b>	<b>16 343 954.00</b>	<b>17 286 696.64</b>

\*) Angka Sementara

\*\*) Angka Sangat Sementara

Sumber/Source : BPS Kabupaten Pemalang

## Perbandingan 3 Indikator 3 Indicators Comparison 2018

### Jumlah Penduduk

Kab.Pemalang : 1 299 724



Tertinggi Kab. Brebes

1 802 829 jiwa

121 872 jiwa

Terendah Kota Magelang

Tertinggi Kab. Wonosobo

5.20 %

2.16 %

Terendah Kab. Kendal



### Perkembangan Inflasi

Kab.Pemalang : 2.95

### Angka Harapan Hidup

Kab.Pemalang : 73.11



Tertinggi Kab. Sukoharjo

74.54 Tahun

68.84 Tahun

Terendah Kab. Brebes



**PENJELASAN TEKNIS**

1. Sumber data yang digunakan dalam bab ini berasal dari Publikasi BPS Provinsi Jawa Tengah dan Publikasi Kab/Kota Se-Jawa Tengah baik yang diperoleh dari publikasi maupun situs resminya. Khusus data Kabupaten Pemalang berasal dari publikasi BPS Pemalang.
2. Jumlah penduduk merupakan hasil proyeksi yang merujuk pada data hasil Sensus Penduduk (SP) 2010.
3. Laju pertumbuhan produk domestik regional bruto (PDRB) per kapita menggunakan data PDRB per kapita atas dasar harga konstan diperoleh dengan cara mengurangi nilai PDRB per kapita pada tahun ke-n dengan nilai pada tahun ke n-1 (tahun sebelumnya), dibagi dengan nilai pada tahun ke n-1, kemudian dikalikan dengan 100 persen. Laju pertumbuhan tersebut menunjukkan perkembangan agregat pendapatan per kapita penduduk dari satu waktu tertentu terhadap waktu sebelumnya (perkembangan berantai).

**TECHNICAL NOTES**

1. *Data used in this chapter comes from BPS Publication and Publication of Central Java Province District / City of Central Java either obtained from publications and official website. Special Data Pemalang derived from published data.*
2. *Population data is projected that refers to the data of Population Census (SP) in 2010.*
3. *Rate of growth of gross regional domestic product (GRDP) per capita use per capita GRDP data at constant prices. Obtained by reducing the value of GRDP per capita in year n with the value in year n-1 (previous year), divided by the value in year n-1, then multiplied by 100 percent. The rate of growth shows the development of aggregate per capita income of residents of a particular time of the previous time (the development of a chain).*



**Tabel 13.1 Jumlah Penduduk Menurut Kabupaten/Kota di Provinsi Jawa Tengah (orang) 2014 - 2018**  
**Total Population by Regency / City in Jawa Tengah Province 2014 - 2018**

Kabupaten / Kota	Jumlah Penduduk				
	2014	2015	2016	2017	2018
(1)	(2)	(3)	(4)	(5)	(6)
01 Kab. Cilacap	1 685 631	1 694 726	1 703 390	1 711 627	1 719 504
02 Kab. Banyumas	1 620 772	1 635 909	1 650 625	1 665 025	1 679 124
03 Kab. Purbalingga	889 172	898 376	907 507	916 427	925 193
04 Kab. Banjarnegara	896 038	901 826	907 410	912 917	918 219
05 Kab. Kebumen	1 180 894	1 184 882	1 188 603	1 192 007	1 195 092
06 Kab. Purworejo	708 006	710 386	712 686	714 574	716 477
07 Kab. Wonosobo	773 391	777 122	780 793	784 207	787 384
08 Kab. Magelang	1 233 701	1 245 496	1 257 123	1 268 396	1 279 625
09 Kab. Boyolali	957 913	963 690	969 325	974 579	979 799
10 Kab. Klaten	1 154 028	1 158 795	1 163 218	1 167 401	1 171 411
11 Kab. Sukoharjo	856 861	864 207	871 397	878 374	885 205
12 Kab. Wonogiri	945 682	949 017	951 975	954 706	957 106
13 Kab. Karanganyar	848 326	856 198	864 021	871 596	879 078
14 Kab. Sragen	875 615	879 027	882 090	885 122	887 889
15 Kab. Grobogan	1 343 985	1 351 429	1 358 404	1 365 207	1 371 610
16 Kab. Blora	848 387	852 108	855 573	858 865	862 110
17 Kab. Rembang	614 065	619 173	624 096	628 922	633 584
18 Kab. Pati	1 225 603	1 232 889	1 239 989	1 246 691	1 253 299
19 Kab. Kudus	821 109	831 303	841 499	851 478	861 430
20 Kab. Jepara	1 170 785	1 188 289	1 205 800	1 223 198	1 240 600
21 Kab. Demak	1 106 209	1 117 905	1 129 298	1 140 675	1 151 796
22 Kab. Semarang	987 597	1 000 887	1 014 198	1 027 489	1 040 629
23 Kab. Temanggung	738 881	745 825	752 486	759 128	765 594
24 Kab. Kendal	934 627	942 283	949 682	957 024	964 106
25 Kab. Batang	736 497	743 090	749 720	756 079	762 377
26 Kab. Pekalongan	867 701	873 986	880 092	886 197	891 892
27 Kab. Pemalang	1 284 171	1 288 577	1 292 609	1 296 281	1 299 724
28 Kab. Tegal	1 420 106	1 424 891	1 429 386	1 433 515	1 437 225
29 Kab. Brebes	1 773 373	1 781 379	1 788 880	1 796 004	1 802 829
71 Kota Magelang	120 438	120 792	121 112	121 474	121 872
72 Kota Surakarta	510 105	512 226	514 171	516 102	517 887
73 Kota Salatiga	181 304	183 815	186 420	188 928	191 571
74 Kota Semarang	1 672 994	1 701 114	1 729 083	1 757 686	1 786 114
75 Kota Pekalongan	293 718	296 404	299 222	301 870	304 477
76 Kota Tegal	244 978	246 119	247 212	248 094	249 003
<b>Jawa Tengah</b>	<b>33 522 663</b>	<b>33 774 141</b>	<b>34 019 095</b>	<b>34 257 865</b>	<b>34 490 835</b>

Sumber : BPS Provinsi Jateng (Proyeksi Penduduk-pertengahan tahun)

REGENCY/MUNICIPAL COMPARISON

**Tabel 13.2 Produk Domestik Regional Bruto Atas Dasar Harga Berlaku Menurut Kabupaten/Kota 2014-2018(Juta Rp)**  
**Gross Regional Domestic Product at Current Market Prices According to the Regency/City 2014- 2018(Million Rp)**

Kabupaten / Kota	PDRB Atas Dasar Harga Berlaku				
	2014	2015	2016	2017*	2018**
(1)	(2)	(3)	(4)	(5)	(6)
01 Kab. Cilacap	92 025 901.06	98 876 586.98	99 033 565.66	104 309 149.28	110 928 209.01
02 Kab. Banyumas	34 923 374.71	38 798 789.35	42 016 940.50	45 585 979.73	49 896 126.75
03 Kab. Purbalingga	16 630 445.01	18 426 159.76	19 984 164.28	21 439 650.09	23 190 328.56
04 Kab. Banjarnegara	14 342 957.21	15 851 808.40	17 217 246.96	18 564 223.66	20 083 035.69
05 Kab. Kebumen	18 645 422.21	20 779 286.13	22 434 948.76	24 072 772.50	26 000 351.87
06 Kab. Purworejo	12 660 418.96	13 865 643.62	15 013 872.35	16 130 000.99	17 349 993.77
07 Kab. Wonosobo	13 001 090.49	14 136 660.57	15 367 781.80	16 211 669.81	17 449 689.81
08 Kab. Magelang	21 923 411.31	24 148 644.16	26 232 349.05	28 128 954.01	30 324 065.47
09 Kab. Boyolali	21 117 415.24	23 567 823.14	25 756 715.67	27 894 681.55	30 221 796.39
10 Kab. Klaten	26 270 890.31	28 988 778.55	31 619 241.19	34 197 239.30	37 055 979.36
11 Kab. Sukoharjo	24 407 488.81	26 700 716.80	29 130 306.98	31 621 414.17	34 204 232.73
12 Kab. Wonogiri	19 668 236.61	21 585 475.62	23 329 378.86	25 128 774.50	27 229 271.26
13 Kab. Karanganyar	24 635 058.52	26 904 049.89	29 127 749.37	31 538 339.97	34 287 872.56
14 Kab. Sragen	24 569 005.63	27 315 123.08	29 826 142.98	32 409 757.15	35 097 579.81
15 Kab. Grobogan	18 181 835.66	20 182 089.20	21 764 917.28	23 463 543.25	25 434 299.67
16 Kab. Blora	15 101 975.26	16 368 347.06	20 010 947.35	21 740 833.54	24 137 906.43
17 Kab. Rembang	12 821 715.64	13 897 816.58	14 871 689.64	16 228 769.56	17 604 514.67
18 Kab. Pati	28 504 861.79	31 263 149.21	33 953 935.22	36 755 258.26	39 915 377.58
19 Kab. Kudus	78 810 084.96	84 126 632.80	90 091 575.43	97 746 476.40	104 539 342.36
20 Kab. Jepara	20 067 294.01	22 096 348.25	23 949 816.71	25 803 407.90	28 064 378.34
21 Kab. Demak	17 381 397.08	19 333 986.41	20 938 835.69	22 629 962.75	24 440 048.24
22 Kab. Semarang	33 160 762.12	36 378 517.15	39 528 618.88	42 615 817.45	46 229 865.77
23 Kab. Temanggung	14 592 453.38	16 139 711.67	17 548 930.01	18 807 414.01	20 207 517.86
24 Kab. Kendal	28 194 358.49	30 951 644.16	33 797 968.33	36 472 621.08	39 457 178.73
25 Kab. Batang	14 408 439.19	15 908 510.08	17 279 827.39	18 677 966.86	20 208 846.42
26 Kab. Pekalongan	15 268 426.26	16 803 659.86	18 256 295.67	19 691 555.70	21 303 721.56
27 Kab. Pemalang	16 751 917.32	18 491 385.49	20 213 315.71	21 860 854.17	23 645 704.78
28 Kab. Tegal	23 108 651.43	25 608 642.44	28 025 643.38	30 383 814.25	33 079 234.10
29 Kab. Brebes	30 899 921.71	34 444 079.42	37 448 715.50	39 987 727.31	43 018 481.09
71 Kota Magelang	5 926 218.36	6 480 578.87	7 023 900.08	7 606 113.53	8 198 108.99
72 Kota Surakarta	32 062 446.90	34 970 374.09	37 771 066.12	41 043 339.48	44 427 890.52
73 Kota Salatiga	8 870 865.65	9 714 869.85	10 534 591.57	11 388 036.02	12 302 428.92
74 Kota Semarang	122 109 871.16	134 205 838.01	147 049 319.76	159 622 727.81	174 649 261.91
75 Kota Pekalongan	7 092 776.58	7 778 271.61	8 507 535.11	9 287 961.80	10 114 282.24
76 Kota Tegal	10 060 187.39	10 979 950.43	11 963 075.45	12 995 412.28	14 108 025.14

Sumber : BPS Provinsi Jateng

Keterangan/Annotation : \* = Angka Sementara

\*\* = Angka Sangat Sementara



PERBANDINGAN ANTAR KABUPATEN/KOTA

**Tabel 13.3 Produk Domestik Regional Bruto Atas Dasar Konstan Tahun 2010 Menurut Kabupaten/Kota 2014-2018(Juta Rp) Gross Regional Domestic Product Based On Constant Year 2010 By Regency/City 2014- 2018 (Million Rp)**

Kabupaten / Kota	PDRB Atas Dasar Harga Konstan				
	2014	2015	2016	2017*	2018**
(1)	(2)	(3)	(4)	(5)	(5)
01 Kab. Cilacap	83 391 500.18	88 357 606.68	92 858 649.84	95 264 186.69	98 172 612.56
02 Kab. Banyumas	29 367 687.40	31 164 876.40	33 051 046.65	35 147 313.30	37 414 500.58
03 Kab. Purbalingga	13 397 712.78	14 130 612.26	14 816 429.63	15 612 285.90	16 458 708.49
04 Kab. Banjarnegara	11 629 845.85	12 266 046.35	12 932 884.85	13 663 266.65	14 438 149.74
05 Kab. Kebumen	15 163 091.84	16 115 554.01	16 923 719.54	17 792 465.13	18 773 833.50
06 Kab. Purworejo	10 312 937.79	10 862 645.98	11 421 552.22	12 028 190.37	12 668 117.97
07 Kab. Wonosobo	10 828 168.68	11 334 080.04	11 941 198.92	12 405 048.84	13 017 627.75
08 Kab. Magelang	17 936 288.38	18 864 651.97	19 882 244.24	20 937 301.01	22 074 995.90
09 Kab. Boyolali	17 148 350.76	18 170 383.95	19 139 359.22	20 249 399.44	21 407 484.05
10 Kab. Klaten	21 424 522.36	22 558 976.15	23 725 740.98	24 989 902.87	26 381 363.13
11 Kab. Sukoharjo	20 449 009.84	21 612 078.19	22 847 982.81	24 163 939.48	25 570 865.09
12 Kab. Wonogiri	16 107 795.17	16 977 198.56	17 869 145.42	18 820 497.77	19 839 038.83
13 Kab. Karanganyar	20 262 444.42	21 286 287.14	22 436 293.80	23 731 952.05	25 150 277.73
14 Kab. Sragen	20 169 824.79	21 390 871.20	22 625 821.66	23 976 752.18	25 355 124.94
15 Kab. Grobogan	15 064 456.66	15 962 619.43	16 682 629.70	17 659 254.29	18 702 306.35
16 Kab. Blora	12 227 201.29	12 882 587.70	15 914 663.42	16 866 148.73	17 607 942.16
17 Kab. Rembang	10 284 274.36	10 850 269.20	11 423 008.30	12 138 569.17	12 855 231.29
18 Kab. Pati	23 365 213.99	24 770 325.07	26 130 205.34	27 608 968.08	29 194 706.71
19 Kab. Kudus	62 600 680.87	65 029 937.50	66 679 583.36	68 817 634.53	71 048 114.17
20 Kab. Jepara	16 374 715.21	17 210 365.92	18 080 634.88	19 054 540.81	20 169 685.17
21 Kab. Demak	14 078 419.80	14 912 999.60	15 672 482.50	16 584 027.68	17 474 052.00
22 Kab. Semarang	27 264 112.96	28 768 327.30	30 292 468.04	32 004 085.35	33 857 648.85
23 Kab. Temanggung	11 867 679.59	12 489 394.54	13 116 363.64	13 754 614.81	14 452 019.21
24 Kab. Kendal	23 536 834.39	24 762 325.36	26 139 414.95	27 665 643.32	29 186 390.49
25 Kab. Batang	11 693 897.06	12 328 239.23	12 948 191.13	13 666 579.80	14 448 522.77
26 Kab. Pekalongan	12 630 368.82	13 234 564.04	13 921 651.83	14 679 128.72	15 524 820.69
27 Kab. Pemalang	13 898 669.42	14 673 696.23	15 469 800.59	16 343 954.00	17 286 696.64
28 Kab. Tegal	18 958 841.04	19 999 475.45	21 182 917.23	22 322 100.13	23 552 548.37
29 Kab. Brebes	25 074 171.51	26 572 834.89	27 930 986.28	29 527 028.83	31 094 896.54
71 Kota Magelang	4 992 112.82	5 247 341.27	5 521 525.54	5 820 532.00	6 145 869.75
72 Kota Surakarta	26 984 358.61	28 453 493.87	29 975 873.01	31 685 480.46	33 506 170.40
73 Kota Salatiga	7 378 042.82	7 759 181.62	8 168 241.90	8 629 396.45	9 104 841.00
74 Kota Semarang	103 109 874.91	109 110 689.61	115 542 560.57	123 107 015.15	131 137 259.65
75 Kota Pekalongan	5 755 282.26	6 043 095.73	6 367 272.96	6 706 278.70	7 087 915.58
76 Kota Tegal	8 491 325.37	8 953 879.56	9 445 030.96	10 006 893.00	10 599 407.23

Sumber : BPS Provinsi Jateng

Keterangan/Annotation : \* = Angka Sementara

\*\* = Angka Sangat Sementara

**Tabel 13.4 Laju Pertumbuhan Produk Domestik Regional Bruto Atas Dasar Harga Konstan 2010 Menurut Kabupaten/Kota di Provinsi Jawa Tengah (persen), 2014–2018**  
**Growth Rate of Gross Regional Domestic Product at 2010 Constant Market Prices by Regency/City in Jawa Tengah Province (percent), 2014–2018**

Kabupaten / Kota	Laju Pertumbuhan PDRB Atas Dasar Harga Konstan 2010 Tahun				
	2014	2015	2016	2017*	2018**
(1)	(2)	(3)	(4)	(5)	(5)
01 Kab. Cilacap	2.92	5.96	5.09	2.59	3.05
02 Kab. Banyumas	5.67	6.12	6.05	6.34	6.45
03 Kab. Purbalingga	4.85	5.47	4.85	5.37	5.42
04 Kab. Banjarnegara	5.31	5.47	5.44	5.65	5.67
05 Kab. Kebumen	5.79	6.28	5.01	5.13	5.52
06 Kab. Purworejo	4.48	5.33	5.15	5.31	5.32
07 Kab. Wonosobo	4.78	4.67	5.36	3.88	4.94
08 Kab. Magelang	5.38	5.18	5.39	5.31	5.43
09 Kab. Boyolali	5.42	5.96	5.33	5.80	5.72
10 Kab. Klaten	5.84	5.30	5.17	5.33	5.57
11 Kab. Sukoharjo	5.40	5.69	5.72	5.76	5.82
12 Kab. Wonogiri	5.26	5.40	5.25	5.32	5.41
13 Kab. Karanganyar	5.22	5.05	5.40	5.77	5.98
14 Kab. Sragen	5.59	6.05	5.77	5.97	5.75
15 Kab. Grobogan	4.07	5.96	4.51	5.85	5.91
16 Kab. Bora	4.39	5.36	23.54	5.98	4.40
17 Kab. Rembang	5.15	5.50	5.28	6.26	5.90
18 Kab. Pati	4.64	6.01	5.49	5.66	5.74
19 Kab. Kudus	4.43	3.88	2.54	3.21	3.24
20 Kab. Jepara	4.81	5.10	5.06	5.39	5.85
21 Kab. Demak	4.29	5.93	5.09	5.82	5.37
22 Kab. Semarang	5.85	5.52	5.30	5.65	5.79
23 Kab. Temanggung	5.03	5.24	5.02	4.87	5.07
24 Kab. Kendal	5.14	5.21	5.56	5.84	5.50
25 Kab. Batang	5.31	5.42	5.03	5.55	5.72
26 Kab. Pekalongan	4.95	4.78	5.19	5.44	5.76
27 Kab. Pemalang	5.52	5.58	5.43	5.65	5.77
28 Kab. Tegal	5.03	5.49	5.92	5.38	5.51
29 Kab. Brebes	5.30	5.98	5.11	5.71	5.31
71 Kota Magelang	4.98	5.11	5.23	5.42	5.59
72 Kota Surakarta	5.28	5.44	5.35	5.70	5.75
73 Kota Salatiga	5.57	5.17	5.27	5.65	5.51
74 Kota Semarang	6.31	5.82	5.89	6.55	6.52
75 Kota Pekalongan	5.48	5.00	5.36	5.32	5.69
76 Kota Tegal	5.04	5.45	5.49	5.95	5.92

Sumber : BPS Provinsi Jateng

Keterangan/Annotation : \* = Angka Sementara

\*\* = Angka Sangat Sementara

**Tabel 13.5** Perkembangan Inflasi Tahun Kalender 35 Kabupaten/Kotadi Provinsi Jawa Tengah Tahun 2013 - 2018  
**Table** *Yearly Inflation Calender of 35 Regency/ City in Jawa Tengah Province Year 2013- 2018*

Kabupaten / Kota	Inflasi Tahun Kalender/ <i>Inflation</i>					
	2013	2014	2015	2016	2017	2018
(1)	(2)	(3)	(4)	(5)	(5)	(6)
01 Kab. Cilacap	8,37	8,19	2,63	2,77	4,41	3,21
02 Kab. Banyumas	8,50	7,09	2,52	2,42	3,91	2,98
03 Kab. Purbalingga	9,57	9,08	1,62	2,39	3,72	3,01
04 Kab. Banjarnegara	8,35	7,78	2,97	2,87	3,67	3,04
05 Kab. Kebumen	10,46	7,36	2,91	2,71	3,25	3,01
06 Kab. Purworejo	7,14	8,48	3,45	2,66	4,29	...
07 Kab. Wonosobo	8,82	8,44	2,71	2,97	3,21	3,52
08 Kab. Magelang	8,34	7,91	3,60	2,86	3,47	2,66
09 Kab. Boyolali	8,21	7,45	2,58	2,65	3,08	2,19
10 Kab. Klaten	7,92	7,76	2,57	2,31	3,12	2,39
11 Kab. Sukoharjo	8,42	7,93	2,69	2,34	3,40	2,31
12 Kab. Wonogiri	8,60	5,99	2,13	2,94	2,32	2,63
13 Kab. Karanganyar	8,70	7,38	2,40	1,93	3,15	2,48
14 Kab. Sragen	7,55	8,51	3,05	2,49	3,18	2,49
15 Kab. Grobogan	7,88	8,03	3,31	2,41	4,05	2,89
16 Kab. Blora	7,94	7,13	2,85	2,14	2,98	2,78
17 Kab. Rembang	6,88	7,59	2,66	1,75	3,31	2,53
18 Kab. Pati	7,57	8,01	3,23	2,31	3,51	2,77
19 Kab. Kudus	8,31	8,59	3,28	2,32	4,17	3,11
20 Kab. Jepara	7,95	9,87	4,57	3,45	2,83	4,20
21 Kab. Demak	8,22	8,69	2,80	2,27	3,57	2,73
22 Kab. Semarang	8,11	8,63	2,85	2,39	3,67	2,80
23 Kab. Temanggung	7,01	7,81	2,74	2,42	3,12	2,89
24 Kab. Kendal	8,07	9,04	4,13	2,47	3,60	2,16
25 Kab. Batang	8,08	7,66	2,94	2,24	3,44	2,36
26 Kab. Pekalongan	8,18	8,32	3,42	2,96	4,01	2,83
27 Kab. Pemalang	6,52	7,38	3,52	2,33	3,64	2,95
28 Kab. Tegal	7,79	8,48	3,64	2,67	3,58	2,95
29 Kab. Brebes	9,83	6,20	3,08	2,84	4,24	3,09
71 Kota Magelang	7,79	7,92	2,70	2,25	3,90	2,65
72 Kota Surakarta	8,32	8,01	2,56	2,15	3,10	2,45
73 Kota Salatiga	7,67	7,84	2,61	2,19	3,50	2,47
74 Kota Semarang	8,19	8,53	2,56	2,32	3,64	2,76
75 Kota Pekalongan	7,40	7,82	3,46	2,94	3,61	2,92
76 Kota Tegal	5,80	7,40	3,95	2,71	4,03	3,08
<b>Jawa Tengah</b>	<b>7,99</b>	<b>8,22</b>	<b>2,73</b>	<b>2,36</b>	<b>3,71</b>	<b>2,81</b>

Sumber : BPS Provinsi Jateng

REGENCY/MUNICIPAL COMPARISON

**Tabel 13.6** Angka Harapan Hidup Penduduk Menurut Kabupaten/Kota di Provinsi Jawa Tengah 2013 - 2018  
**Table** Life Expectancy Population by Regency/City in Jawa Tengah Province 2013- 2018

Kabupaten / Kota	Angka Harapan Hidup (tahun)/Life Expectancy (years)					
	2013	2014	2015	2016	2017	2018
(1)	(2)	(3)	(4)	(5)	(6)	(7)
01 Kab. Cilacap	72.75	72.80	73.00	73.11	73.24	73.39
02 Kab. Banyumas	72.89	72.92	73.12	73.23	73.33	73.45
03 Kab. Purbalingga	72.76	72.80	72.81	72.86	72.91	72.98
04 Kab. Banjarnegara	73.34	73.39	73.59	73.69	73.79	73.91
05 Kab. Kebumen	72.61	72.67	72.77	72.87	72.98	73.11
06 Kab. Purworejo	73.77	73.83	74.03	74.14	74.26	74.40
07 Kab. Wonosobo	70.76	70.82	71.02	71.16	71.30	71.46
08 Kab. Magelang	73.21	73.25	73.27	73.33	73.39	73.47
09 Kab. Boyolali	75.58	75.61	75.63	75.67	75.72	75.79
10 Kab. Klaten	76.52	76.54	76.55	76.59	76.62	76.67
11 Kab. Sukoharjo	77.44	77.45	77.46	77.46	77.49	77.54
12 Kab. Wonogiri	75.80	75.84	75.86	75.88	76.00	76.05
13 Kab. Karanganyar	76.70	76.71	77.11	77.11	77.31	77.36
14 Kab. Sragen	75.27	75.31	75.41	75.43	75.55	75.60
15 Kab. Grobogan	74.03	74.07	74.27	74.37	74.46	74.55
16 Kab. Blora	73.79	73.84	73.85	73.88	73.99	74.12
17 Kab. Rembang	74.16	74.19	74.22	74.27	74.32	74.39
18 Kab. Pati	75.40	75.43	75.63	75.69	75.80	75.93
19 Kab. Kudus	76.39	76.40	76.41	76.43	76.44	76.47
20 Kab. Jepara	75.63	75.64	75.65	75.67	75.68	75.71
21 Kab. Demak	75.16	75.18	75.21	75.27	75.27	75.29
22 Kab. Semarang	75.48	75.50	75.52	75.54	75.57	75.62
23 Kab. Temanggung	75.31	75.34	75.35	75.39	75.42	75.47
24 Kab. Kendal	74.11	74.14	74.15	74.20	74.24	74.30
25 Kab. Batang	74.38	74.4	74.42	74.46	74.50	74.56
26 Kab. Pekalongan	73.30	73.33	73.35	73.41	73.46	73.53
27 Kab. Pemalang	72.59	72.64	72.77	72.87	72.98	73.11
28 Kab. Tegal	70.73	70.80	70.90	71.02	71.14	71.28
29 Kab. Brebes	67.81	67.90	68.20	68.41	68.61	68.84
71 Kota Magelang	76.54	76.57	76.58	76.62	76.66	76.72
72 Kota Surakarta	76.97	76.99	77.00	77.03	77.06	77.11
73 Kota Salatiga	76.53	76.53	76.83	76.87	76.98	77.11
74 Kota Semarang	77.18	77.18	77.20	77.21	77.21	77.23
75 Kota Pekalongan	74.06	74.09	74.11	74.15	74.19	74.25
76 Kota Tegal	74.06	74.10	74.12	74.18	74.23	74.30
<b>Jawa Tengah</b>	<b>73.28</b>	<b>73.88</b>	<b>73.96</b>	<b>74.02</b>	<b>74.08</b>	<b>74.18</b>

Sumber : BPS Provinsi Jateng

**Tabel 13.7 Harapan Lama Sekolah Menurut Kabupaten/Kota di Provinsi Jawa Tengah 2013-2018**  
*Expected Years of Schooling by Regency/City in Jawa Tengah Province 2013-2018*

Kabupaten / Kota	Harapan Lama Sekolah (tahun)/ <i>Expected Years Schooling (Years)</i>					
	2013	2014	2015	2016	2017	2018
(1)	(2)	(3)	(4)	(5)	(6)	(7)
01 Kab. Cilacap	11.98	12.27	12.28	12.29	12.30	12.48
02 Kab. Banyumas	12.11	12.56	12.57	12.58	12.63	12.64
03 Kab. Purbalingga	11.10	11.51	11.78	11.93	11.94	11.95
04 Kab. Banjarnegara	10.53	10.70	11.39	11.40	11.41	11.42
05 Kab. Kebumen	11.83	12.07	12.49	12.61	12.90	12.91
06 Kab. Purworejo	12.83	13.03	13.04	13.05	13.47	13.48
07 Kab. Wonosobo	11.03	11.34	11.43	11.67	11.68	11.69
08 Kab. Magelang	11.76	12.00	12.14	12.15	12.47	12.48
09 Kab. Boyolali	11.33	11.65	12.13	12.14	12.15	12.16
10 Kab. Klaten	12.27	12.74	12.84	12.85	12.97	13.13
11 Kab. Sukoharjo	12.66	12.96	13.42	13.79	13.80	13.81
12 Kab. Wonogiri	11.77	11.94	12.42	12.43	12.44	12.45
13 Kab. Karanganyar	12.86	13.26	13.27	13.64	13.65	13.66
14 Kab. Sragen	11.92	12.19	12.21	12.30	12.64	12.65
15 Kab. Grobogan	12.06	12.24	12.25	12.26	12.27	12.28
16 Kab. Blora	11.53	11.75	11.91	11.92	12.13	12.14
17 Kab. Rembang	11.24	11.46	12.02	12.03	12.04	12.05
18 Kab. Pati	10.93	11.24	11.79	11.92	12.29	12.30
19 Kab. Kudus	12.34	12.58	13.14	13.19	13.20	13.21
20 Kab. Jepara	12.06	12.25	12.27	12.28	12.70	12.71
21 Kab. Demak	11.62	11.84	12.43	12.44	12.54	12.86
22 Kab. Semarang	12.55	12.81	12.82	12.83	12.84	12.85
23 Kab. Temanggung	11.39	11.69	11.89	12.06	12.07	12.08
24 Kab. Kendal	11.60	11.83	12.41	12.68	12.69	12.70
25 Kab. Batang	10.45	10.65	11.09	11.51	11.87	11.88
26 Kab. Pekalongan	11.55	11.93	12.00	12.15	12.16	12.17
27 Kab. Pemalang	11.05	11.26	11.86	11.87	11.88	11.91
28 Kab. Tegal	11.63	11.99	12.00	12.01	12.06	12.34
29 Kab. Brebes	10.75	11.03	11.34	11.37	11.69	12.02
71 Kota Magelang	12.65	12.98	13.10	13.55	13.79	13.80
72 Kota Surakarta	13.64	13.92	14.14	14.50	14.51	14.52
73 Kota Salatiga	14.61	14.95	14.97	14.98	14.99	15.00
74 Kota Semarang	13.66	13.97	14.33	14.70	15.20	15.50
75 Kota Pekalongan	11.56	11.93	12.59	12.77	12.78	12.79
76 Kota Tegal	11.61	11.96	12.46	12.88	12.89	12.90
<b>Jawa Tengah</b>	<b>11.89</b>	<b>12.17</b>	<b>12.38</b>	<b>12.45</b>	<b>12.57</b>	<b>12.63</b>

Sumber : BPS Provinsi Jateng

REGENCY/MUNICIPAL COMPARISON

**Tabel 13.8 Rata-rata Lama Sekolah Menurut Kabupaten/Kota di Provinsi Jawa Tengah 2013 - 2018**  
**Mean Years of Schooling by Regency/City in Jawa Tengah Province 2013- 2018**

Kabupaten / Kota	Rata-rata Lama Sekolah (tahun)/ Mean Years of Schooling (Years)					
	2013	2014	2015	2016	2017	2018
(1)	(2)	(3)	(4)	(5)	(6)	(7)
01 Kab. Cilacap	6.43	6.48	6.58	6.90	6.91	6.92
02 Kab. Banyumas	7.18	7.31	7.31	7.39	7.40	7.41
03 Kab. Purbalingga	6.68	6.84	6.85	6.86	6.87	7.00
04 Kab. Banjarnegara	5.86	5.90	6.17	6.26	6.27	6.28
05 Kab. Kebumen	6.39	6.75	7.04	7.05	7.29	7.34
06 Kab. Purworejo	7.57	7.63	7.65	7.66	7.69	7.70
07 Kab. Wonosobo	5.92	6.07	6.11	6.12	6.51	6.75
08 Kab. Magelang	6.88	7.02	7.19	7.40	7.41	7.57
09 Kab. Boyolali	6.61	6.69	7.10	7.17	7.44	7.55
10 Kab. Klaten	7.74	7.92	8.16	8.22	8.23	8.24
11 Kab. Sukoharjo	8.25	8.41	8.50	8.58	8.71	8.84
12 Kab. Wonogiri	6.12	6.23	6.39	6.57	6.68	6.88
13 Kab. Karanganyar	8.38	8.47	8.48	8.49	8.50	8.51
14 Kab. Sragen	6.69	6.85	6.86	6.87	7.04	7.22
15 Kab. Grobogan	6.25	6.32	6.33	6.62	6.66	6.67
16 Kab. Blora	5.90	6.02	6.04	6.18	6.45	6.46
17 Kab. Rembang	6.70	6.90	6.92	6.93	6.94	6.95
18 Kab. Pati	6.27	6.35	6.71	6.83	7.08	7.18
19 Kab. Kudus	7.73	7.83	7.84	7.85	8.31	8.62
20 Kab. Jepara	7.09	7.29	7.31	7.32	7.33	7.43
21 Kab. Demak	7.22	7.44	7.45	7.46	7.47	7.48
22 Kab. Semarang	7.28	7.31	7.33	7.48	7.87	7.88
23 Kab. Temanggung	6.13	6.18	6.52	6.55	6.90	6.94
24 Kab. Kendal	6.42	6.53	6.64	6.65	6.85	7.05
25 Kab. Batang	5.88	6.00	6.41	6.42	6.61	6.62
26 Kab. Pekalongan	6.37	6.53	6.55	6.56	6.73	6.74
27 Kab. Pemalang	5.72	5.87	6.04	6.05	6.31	6.32
28 Kab. Tegal	5.85	5.93	6.30	6.54	6.55	6.70
29 Kab. Brebes	5.68	5.86	5.88	6.17	6.18	6.19
71 Kota Magelang	10.22	10.27	10.28	10.29	10.30	10.31
72 Kota Surakarta	10.25	10.33	10.36	10.37	10.38	10.53
73 Kota Salatiga	9.20	9.37	9.81	9.82	10.15	10.4
74 Kota Semarang	10.06	10.19	10.20	10.49	10.50	10.51
75 Kota Pekalongan	7.96	8.12	8.28	8.29	8.56	8.57
76 Kota Tegal	8.05	8.26	8.27	8.28	8.29	8.30
<b>Jawa Tengah</b>	<b>6.80</b>	<b>6.93</b>	<b>7.03</b>	<b>7.15</b>	<b>7.27</b>	<b>7.35</b>

Sumber : BPS Provinsi Jateng

## PERBANDINGAN ANTAR KABUPATEN/KOTA

**Tabel 13.9** **Indek Pembangunan Manusia (IPM) Menurut Kabupaten/Kota di Provinsi Jawa Tengah 2013 - 2018**  
**Human Development Index (HDI) by Regency/ City in Jawa Tengah Province 2013- 2018**

Kabupaten / Kota	Indek Pembangunan Manusia (IPM)					
	2013	2014	2015	2016	2017	2018
(1)	(2)	(3)	(4)	(5)	(6)	(7)
01 Kab. Cilacap	66.80	67.25	67.77	68.60	68.90	69.56
02 Kab. Banyumas	68.55	69.25	69.89	70.49	70.75	71.30
03 Kab. Purbalingga	65.53	66.23	67.03	67.48	67.72	68.41
04 Kab. Banjarnegara	62.84	63.15	64.73	65.52	65.86	66.54
05 Kab. Kebumen	64.86	65.67	66.87	67.41	68.29	68.80
06 Kab. Purworejo	69.77	70.12	70.37	70.66	71.31	71.87
07 Kab. Wonosobo	64.57	65.20	65.70	66.19	66.89	67.81
08 Kab. Magelang	65.86	66.35	67.13	67.85	68.39	69.11
09 Kab. Boyolali	69.81	70.34	71.74	72.18	72.64	73.22
10 Kab. Klaten	72.42	73.19	73.81	73.97	74.25	74.79
11 Kab. Sukoharjo	73.22	73.76	74.53	75.06	75.56	76.07
12 Kab. Wonogiri	66.40	66.77	67.76	68.23	68.66	69.37
13 Kab. Karanganyar	73.33	73.89	74.26	74.90	75.22	75.54
14 Kab. Sragen	69.95	70.52	71.10	71.43	72.40	72.96
15 Kab. Grobogan	67.43	67.77	68.05	68.52	68.87	69.32
16 Kab. Blora	65.37	65.84	66.22	66.61	67.52	67.95
17 Kab. Rembang	66.84	67.40	68.18	68.60	68.95	69.46
18 Kab. Pati	66.47	66.99	68.51	69.03	70.12	70.71
19 Kab. Kudus	71.58	72.00	72.72	72.94	73.84	74.58
20 Kab. Jepara	69.11	69.61	70.02	70.25	70.79	71.38
21 Kab. Demak	68.38	68.95	69.75	70.10	70.41	71.26
22 Kab. Semarang	71.29	71.65	71.89	72.40	73.20	73.61
23 Kab. Temanggung	65.52	65.97	67.07	67.60	68.34	68.83
24 Kab. Kendal	67.98	68.46	69.57	70.11	70.62	71.28
25 Kab. Batang	63.60	64.07	65.46	66.38	67.35	67.86
26 Kab. Pekalongan	66.26	66.98	67.40	67.71	68.40	68.97
27 Kab. Pemalang	61.81	62.35	63.70	64.17	65.04	65.67
28 Kab. Tegal	63.50	64.10	65.04	65.84	66.44	67.33
29 Kab. Brebes	61.87	62.55	63.18	63.98	64.86	65.68
71 Kota Magelang	75.29	75.79	76.39	77.16	77.84	78.31
72 Kota Surakarta	78.89	79.34	80.14	80.76	80.85	81.46
73 Kota Salatiga	79.37	79.98	80.96	81.14	81.68	82.41
74 Kota Semarang	78.68	79.24	80.23	81.19	82.01	82.72
75 Kota Pekalongan	70.82	71.53	72.69	73.32	73.77	74.24
76 Kota Tegal	71.44	72.20	72.96	73.55	73.95	74.44
<b>Jawa Tengah</b>	<b>68.02</b>	<b>68.78</b>	<b>69.49</b>	<b>69.98</b>	<b>70.52</b>	<b>71.12</b>

Sumber : BPS Provinsi Jateng

**Tabel 13.10** Jumlah Penduduk Miskin Menurut Kabupaten/Kota di Provinsi Jawa Tengah 2013 - 2018  
**Table** Number of Poor People by Regency / City in Jawa Tengah Province 2013-2018

Kabupaten / Kota	Jumlah Penduduk Miskin (Ribu Jiwa)					
	2013	2014	2015	2016	2017	2018
(1)	(2)	(3)	(4)	(5)	(5)	(6)
01 Kab. Cilacap	255.70	239.80	243.50	240.20	238.30	193.2
02 Kab. Banyumas	296.80	283.50	285.90	283.90	283.20	226.2
03 Kab. Purbalingga	181.10	176.00	176.50	171.80	171.90	144.2
04 Kab. Banjarnegara	166.80	159.50	165.40	158.20	156.80	141.7
05 Kab. Kebumen	251.10	242.30	241.90	235.90	233.40	208.7
06 Kab. Purworejo	109.00	102.10	101.20	99.10	98.60	83.6
07 Kab. Wonosobo	170.10	165.80	166.40	160.10	159.20	138.3
08 Kab. Magelang	171.00	160.50	162.40	158.90	157.20	143.4
09 Kab. Boyolali	126.50	118.60	120.00	117.00	116.40	98.2
10 Kab. Klaten	179.50	168.20	172.30	168.00	165.00	151.7
11 Kab. Sukoharjo	84.10	78.90	79.90	78.90	76.70	65.4
12 Kab. Wonogiri	132.20	123.80	123.00	124.80	123.00	102.8
13 Kab. Karanganyar	114.40	107.30	106.40	107.70	106.80	87.8
14 Kab. Sragen	139.00	130.30	130.40	126.80	124.00	116.4
15 Kab. Grobogan	199.00	186.50	184.50	184.10	181.00	168.7
16 Kab. Blora	123.80	116.00	115.00	113.90	111.90	102.5
17 Kab. Rembang	128.00	120.00	119.10	115.50	115.20	97.4
18 Kab. Pati	157.90	148.10	147.10	144.20	141.70	123.9
19 Kab. Kudus	70.10	65.80	64.10	64.20	64.40	60.0
20 Kab. Jepara	106.90	100.50	100.60	100.30	99.00	86.5
21 Kab. Demak	172.50	162.00	160.90	158.80	152.60	144.1
22 Kab. Semarang	83.20	79.80	81.20	80.70	79.70	75.7
23 Kab. Temanggung	91.10	85.50	87.50	87.10	86.80	75.4
24 Kab. Kendal	117.70	110.50	109.30	107.80	106.10	94.7
25 Kab. Batang	87.50	82.10	83.50	82.60	81.50	66.1
26 Kab. Pekalongan	116.50	109.30	112.10	113.30	111.60	89.5
27 Kab. Pemalang	246.80	237.00	235.50	227.10	225.00	208.3
28 Kab. Tegal	149.80	140.30	143.50	144.20	141.80	114.1
29 Kab. Brebes	367.90	355.10	352.00	348.00	343.50	309.2
71 Kota Magelang	11.80	11.00	10.90	10.60	10.60	9.6
72 Kota Surakarta	59.70	55.90	55.70	55.90	54.90	47.0
73 Kota Salatiga	11.50	10.80	10.60	9.70	9.60	9.2
74 Kota Semarang	86.70	84.70	84.30	83.60	80.90	73.6
75 Kota Pekalongan	24.10	23.60	24.10	23.60	22.50	20.5
76 Kota Tegal	21.60	20.90	20.30	20.30	20.10	19.4
<b>Jawa Tengah</b>	<b>4 811.30</b>	<b>4 561.82</b>	<b>4 577.00</b>	<b>4 506.90</b>	<b>4 450.70</b>	<b>3 897.2</b>

Sumber : BPS Provinsi Jateng



**Tabel 13.11** Persentase Penduduk Miskin (Po) Menurut Kabupaten/Kota di Provinsi Jawa Tengah 2013 - 2018  
**Table** Percentage of Poor People (Po) According to the Regency / City in Jawa Tengah Province 2013- 2018

Kabupaten / Kota	Persentase Penduduk Miskin					
	2013	2014	2015	2016	2017	2018
(1)	(2)	(3)	(4)	(5)	(6)	(7)
01 Kab. Cilacap	15.24	14.21	14.39	14.12	13.94	11.25
02 Kab. Banyumas	18.44	17.45	17.52	17.23	17.05	13.50
03 Kab. Purbalingga	20.53	19.75	19.70	18.98	18.80	15.62
04 Kab. Banjarnegara	18.71	17.77	18.37	17.46	17.21	15.46
05 Kab. Kebumen	21.32	20.50	20.44	19.86	19.60	17.47
06 Kab. Purworejo	15.44	14.41	14.27	13.91	13.81	11.67
07 Kab. Wonosobo	22.08	21.42	21.45	20.53	20.32	17.58
08 Kab. Magelang	13.96	12.98	13.07	12.67	12.42	11.23
09 Kab. Boyolali	13.27	12.36	12.45	12.09	11.96	10.04
10 Kab. Klaten	15.60	14.56	14.89	14.46	14.15	12.96
11 Kab. Sukoharjo	9.87	9.18	9.26	9.07	8.75	7.41
12 Kab. Wonogiri	14.01	13.09	12.98	13.12	12.90	10.75
13 Kab. Karanganyar	13.58	12.62	12.46	12.49	12.28	10.01
14 Kab. Sragen	15.93	14.87	14.86	14.38	14.02	13.12
15 Kab. Grobogan	14.87	13.86	13.68	13.57	13.27	12.31
16 Kab. Blora	14.64	13.66	13.52	13.33	13.04	11.90
17 Kab. Rembang	20.97	19.50	19.28	18.54	18.35	15.41
18 Kab. Pati	12.94	12.06	11.95	11.65	11.38	9.90
19 Kab. Kudus	8.62	7.99	7.73	7.65	7.59	6.98
20 Kab. Jepara	9.23	8.55	8.50	8.35	8.12	7.00
21 Kab. Demak	15.72	14.60	14.44	14.10	13.41	12.54
22 Kab. Semarang	8.51	8.05	8.15	7.99	7.78	7.29
23 Kab. Temanggung	12.42	11.55	11.76	11.60	11.46	9.87
24 Kab. Kendal	12.68	11.80	11.62	11.37	11.10	9.84
25 Kab. Batang	11.96	11.13	11.27	11.04	10.80	8.69
26 Kab. Pekalongan	13.51	12.57	12.84	12.90	12.61	10.06
27 Kab. Pemasang	19.27	18.44	18.30	17.58	17.37	16.04
28 Kab. Tegal	10.58	9.87	10.09	10.10	9.90	7.94
29 Kab. Brebes	20.82	20.00	19.79	19.47	19.14	17.17
71 Kota Magelang	9.80	9.14	9.05	8.79	8.75	7.87
72 Kota Surakarta	11.74	10.95	10.89	10.88	10.65	9.08
73 Kota Salatiga	6.40	5.93	5.80	5.24	5.07	4.84
74 Kota Semarang	5.25	5.04	4.97	4.85	4.62	4.14
75 Kota Pekalongan	8.26	8.02	8.09	7.92	7.47	6.75
76 Kota Tegal	8.84	8.54	8.26	8.20	8.11	7.81
<b>Jawa Tengah</b>	<b>14.44</b>	<b>13.58</b>	<b>13.58</b>	<b>13.27</b>	<b>13.01</b>	<b>11.32</b>

Sumber : BPS Provinsi Jateng

**Tabel 13.12** Angka Partisipasi Kasar (APK) Sekolah Dasar (SD) Menurut Kabupaten/Kota di Provinsi Jawa Tengah 2013–2018  
**Table** Gross Enrolment Ratio (GER) of Elementary School by Regency/ City in Jawa Tengah Province 2013- 2018

Kabupaten / Kota	Angka Partisipasi Kasar (APK) Sekolah Dasar (SD)					
	Laki-Laki + Perempuan					
	2013	2014	2015	2016	2017	2018
(1)	(2)	(3)	(4)	(5)	(6)	(7)
01 Kab. Cilacap	111.22	113.17	112.83	108.51	110.73	107.48
02 Kab. Banyumas	105.36	104.86	111.66	111.43	108.82	108.12
03 Kab. Purbalingga	112.53	118.84	118.81	112.87	104.69	110.88
04 Kab. Banjarnegara	105.08	104.91	106.87	108.39	101.72	104.27
05 Kab. Kebumen	110.17	108.89	109.61	109.57	107.74	107.72
06 Kab. Purworejo	116.96	113.53	112.87	113.41	107.87	103.86
07 Kab. Wonosobo	110.42	111.32	116.45	112.89	107.62	111.01
08 Kab. Magelang	111.31	115.15	116.28	110.03	114.07	110.75
09 Kab. Boyolali	111.78	112.09	110.65	111.04	108.25	107.79
10 Kab. Klaten	110.41	109.97	111.64	108.38	105.14	102.83
11 Kab. Sukoharjo	110.82	116.54	111.02	106.99	101.63	101.07
12 Kab. Wonogiri	106.93	112.54	111.23	105.48	104.85	109.39
13 Kab. Karanganyar	108.39	104.91	111.23	107.13	108.58	106.24
14 Kab. Sragen	109.73	108.72	108.13	111.62	108.01	106.97
15 Kab. Grobogan	107.27	109.73	109.29	106.38	107.24	108.84
16 Kab. Blora	105.63	111.33	101.88	111.96	104.47	106.22
17 Kab. Rembang	104.81	103.37	113.88	112.93	114.40	107.75
18 Kab. Pati	105.91	104.18	116.24	106.32	109.49	109.00
19 Kab. Kudus	111.90	117.98	116.30	117.36	107.55	107.29
20 Kab. Jepara	110.12	110.30	111.62	110.34	109.16	108.49
21 Kab. Demak	101.60	105.57	113.30	116.31	105.94	111.17
22 Kab. Semarang	106.63	109.94	107.51	112.65	110.74	110.55
23 Kab. Temanggung	112.58	110.81	107.37	110.16	110.62	110.36
24 Kab. Kendal	112.95	115.53	110.80	103.38	115.08	108.71
25 Kab. Batang	101.58	111.49	108.41	113.74	109.41	112.84
26 Kab. Pekalongan	110.65	113.19	111.18	108.90	110.47	105.22
27 Kab. Pemalang	111.27	111.55	112.59	107.52	110.26	110.76
28 Kab. Tegal	112.67	110.79	105.84	104.29	108.28	109.19
29 Kab. Brebes	111.73	112.53	106.75	112.74	110.42	110.13
71 Kota Magelang	105.40	114.04	105.00	105.22	105.98	103.64
72 Kota Surakarta	104.02	105.47	103.60	109.80	110.37	106.56
73 Kota Salatiga	98.31	106.11	100.26	110.67	103.44	107.88
74 Kota Semarang	101.82	102.97	100.54	101.01	105.85	105.45
75 Kota Pekalongan	109.49	103.39	110.17	116.78	114.47	110.86
76 Kota Tegal	106.28	110.36	109.03	113.48	108.44	112.40
<b>Jawa Tengah</b>	<b>108.86</b>	<b>110.18</b>	<b>110.36</b>	<b>109.46</b>	<b>108.44</b>	<b>108.18</b>

Sumber : BPS Provinsi Jateng

**Tabel 13.13** Angka Partisipasi Kasar (APK) Sekolah Menengah Pertama (SMP) Menurut Kabupaten/Kota di Provinsi Jawa Tengah 2013 - 2018  
**Table** *Gross Enrolment Ratio (GER) of Yuniior High School by Regency/ City in Jawa Tengah Province 2013- 2018*

Kabupaten / Kota	Angka Partisipasi Kasar (APK) Sekolah Menengah Pertama (SMP)					
	Laki-Laki + Perempuan					
(1)	2013 (2)	2014 (3)	2015 (4)	2016 (5)	2017 (6)	2018 (7)
01 Kab. Cilacap	84.37	83.97	92.31	91.28	90.41	93.08
02 Kab. Banyumas	87.73	96.00	77.97	90.95	86.79	83.93
03 Kab. Purbalingga	82.64	89.63	85.00	90.74	92.69	92.87
04 Kab. Banjarnegara	83.62	83.71	92.12	82.58	93.27	98.55
05 Kab. Kebumen	93.74	97.78	93.24	89.72	90.06	89.97
06 Kab. Purworejo	85.89	99.46	79.84	78.56	93.85	94.23
07 Kab. Wonosobo	73.13	76.38	86.55	87.73	89.74	84.40
08 Kab. Magelang	82.67	80.37	90.67	92.79	88.93	88.91
09 Kab. Boyolali	83.47	83.28	91.91	86.64	93.21	99.72
10 Kab. Klaten	76.65	82.33	77.22	99.58	93.40	92.11
11 Kab. Sukoharjo	80.75	85.73	83.84	94.34	99.88	100.02
12 Kab. Wonogiri	94.04	97.23	92.25	92.44	94.52	95.22
13 Kab. Karanganyar	93.35	96.27	91.85	101.59	97.20	107.73
14 Kab. Sragen	92.98	89.24	90.93	83.93	86.42	87.94
15 Kab. Grobogan	94.76	96.74	101.12	95.99	91.73	94.26
16 Kab. Blora	96.61	97.27	91.83	84.36	93.67	91.70
17 Kab. Rembang	103.26	105.59	92.19	94.55	103.87	98.73
18 Kab. Pati	90.08	94.04	93.69	91.85	83.90	93.13
19 Kab. Kudus	85.51	80.33	90.17	79.73	89.30	83.12
20 Kab. Jepara	79.45	89.16	95.44	86.24	88.80	92.50
21 Kab. Demak	105.58	100.73	93.78	87.77	94.93	96.11
22 Kab. Semarang	85.63	86.76	98.82	85.78	86.26	91.96
23 Kab. Temanggung	81.01	80.26	94.74	85.04	85.63	92.36
24 Kab. Kendal	82.91	85.86	90.05	93.07	89.79	90.30
25 Kab. Batang	87.25	91.43	91.33	86.68	92.98	98.65
26 Kab. Pekalongan	75.11	79.29	92.07	91.78	93.14	105.89
27 Kab. Pemalang	79.04	80.32	94.24	87.61	88.25	93.14
28 Kab. Tegal	84.18	87.53	95.22	86.31	85.73	86.01
29 Kab. Brebes	79.95	77.94	91.1	94.12	92.49	88.89
71 Kota Magelang	80.67	94.08	88.68	88.58	92.70	95.52
72 Kota Surakarta	95.25	93.31	89.88	84.81	87.93	84.55
73 Kota Salatiga	97.94	100.73	99.74	84.60	90.55	74.70
74 Kota Semarang	112.67	109.28	97.12	102.05	98.85	92.40
75 Kota Pekalongan	95.21	92.07	104.32	79.95	82.97	74.54
76 Kota Tegal	91.99	88.13	87.39	70.93	80.79	80.45
<b>Jawa Tengah</b>	<b>87.49</b>	<b>89.40</b>	<b>91.40</b>	<b>89.96</b>	<b>91.09</b>	<b>91.96</b>

Sumber : BPS Provinsi Jateng

**Tabel 13.14** Angka Partisipasi Kasar (APK) Sekolah Menengah Atas (SMA) Menurut Kabupaten/Kota di Provinsi Jawa Tengah 2013 - 2018  
**Gross Enrolment Ratio (GER) of Senior High School by Regency/City in Jawa Tengah Province 2013- 2018**

Kabupaten / Kota	Angka Partisipasi Kasar (APK) Sekolah Menengah Atas (SMA) Laki-Laki + Perempuan					
	2013	2014	2015	2016	2017	2018
(1)	(2)	(3)	(4)	(5)	(6)	(7)
01 Kab. Cilacap	79.69	82.63	75.20	80.22	87.28	95.83
02 Kab. Banyumas	76.32	84.04	80.07	85.13	85.43	89.77
03 Kab. Purbalingga	36.81	52.47	75.29	78.04	72.83	68.08
04 Kab. Banjarnegara	56.32	62.71	83.90	70.98	66.77	74.98
05 Kab. Kebumen	67.99	78.15	86.42	91.98	104.89	95.10
06 Kab. Purworejo	72.52	75.55	82.89	110.14	102.81	95.04
07 Kab. Wonosobo	38.40	47.22	53.23	59.56	52.98	54.80
08 Kab. Magelang	53.34	65.21	69.60	68.68	75.56	69.59
09 Kab. Boyolali	75.39	95.43	93.37	88.88	77.45	78.46
10 Kab. Klaten	96.26	100.76	104.73	94.53	100.58	104.48
11 Kab. Sukoharjo	89.01	94.2	101.17	101.42	96.11	92.74
12 Kab. Wonogiri	62.28	78.76	91.32	92.99	86.58	83.48
13 Kab. Karanganyar	64.91	79.21	94.01	94.32	83.11	75.74
14 Kab. Sragen	73.81	90.98	88.55	100.81	106.49	100.86
15 Kab. Grobogan	51.29	60.38	84.88	78.07	81.28	85.26
16 Kab. Blora	67.55	79.83	99.87	93.12	84.82	94.12
17 Kab. Rembang	61.38	73.13	79.04	80.03	72.05	71.12
18 Kab. Pati	63.52	82.31	76.67	97.02	91.14	89.84
19 Kab. Kudus	61.10	70.98	84.42	107.47	93.35	91.66
20 Kab. Jepara	66.60	62.85	74.51	85.84	87.05	85.55
21 Kab. Demak	69.36	83.46	88.92	84.59	91.70	110.29
22 Kab. Semarang	63.25	63.97	81.98	93.13	78.21	66.93
23 Kab. Temanggung	48.55	64.01	68.42	75.62	70.09	71.31
24 Kab. Kendal	77.96	86.47	99.75	99.27	87.10	106.43
25 Kab. Batang	43.86	54.74	77.32	83.95	73.93	62.13
26 Kab. Pekalongan	56.05	61.69	60.74	72.26	55.13	60.36
27 Kab. Pemalang	56.05	74.23	73.29	74.48	71.38	69.90
28 Kab. Tegal	55.94	70.9	79.46	83.38	75.44	81.13
29 Kab. Brebes	55.18	67.7	65.92	63.88	76.51	69.29
71 Kota Magelang	85.59	92.16	90.76	142.19	107.24	91.97
72 Kota Surakarta	65.10	71.25	100.93	110.64	103.55	80.85
73 Kota Salatiga	78.23	82.75	83.34	110.35	109.61	120.18
74 Kota Semarang	65.16	67.39	91.34	95.68	107.82	103.54
75 Kota Pekalongan	44.11	62.45	81.68	119.17	92.04	74.41
76 Kota Tegal	65.84	85.77	113.61	103.57	87.08	79.70
<b>Jawa Tengah</b>	<b>63.90</b>	<b>73.55</b>	<b>82.15</b>	<b>86.27</b>	<b>84.35</b>	<b>84.15</b>

Sumber : BPS Provinsi Jateng

Catatan : \*) Angka sementara

**Tabel 13.15** Angka Partisipasi Murni (APM) Sekolah Dasar (SD) Menurut Kabupaten/Kota di Provinsi Jawa Tengah 2013- 2018  
**Table** *Net Enrollment Ratio (NER) of Elementary School by Regency/City in Jawa Tengah Province 2013- 2018*

Kabupaten / Kota	Angka Partisipasi Murni (APM) Sekolah Dasar (SD)					
	Laki-Laki + Perempuan					
	2013	2014	2015	2016	2017	2018
(1)	(2)	(3)	(4)	(5)	(6)	(7)
01 Kab. Cilacap	97.23	97.80	95.96	99.19	99.02	99.39
02 Kab. Banyumas	91.45	93.39	98.44	98.86	97.75	98.27
03 Kab. Purbalingga	96.76	97.28	99.00	97.01	95.51	95.15
04 Kab. Banjarnegara	91.69	92.46	96.11	97.85	95.89	96.4
05 Kab. Kebumen	93.06	93.72	99.73	95.44	97.41	99.49
06 Kab. Purworejo	96.69	97.49	100.00	99.36	97.78	97.05
07 Kab. Wonosobo	98.35	99.07	100.00	98.36	96.43	97.65
08 Kab. Magelang	97.91	98.57	99.31	96.03	98.54	98.86
09 Kab. Boyolali	96.50	97.16	95.52	94.86	95.69	98.42
10 Kab. Klaten	98.23	98.48	100.00	94.55	97.17	96.74
11 Kab. Sukoharjo	98.78	99.29	100.00	97.71	95.60	95.22
12 Kab. Wonogiri	96.77	97.23	99.59	96.27	95.77	97.03
13 Kab. Karanganyar	98.31	98.43	96.69	95.86	97.41	97.52
14 Kab. Sragen	95.94	96.90	95.50	96.82	96.13	94.73
15 Kab. Grobogan	96.25	96.68	95.20	94.74	96.58	99.22
16 Kab. Blora	95.36	96.20	94.65	98.20	96.33	96.32
17 Kab. Rembang	93.04	94.78	99.60	99.54	97.82	96.75
18 Kab. Pati	95.37	95.58	94.09	94.95	98.10	98.52
19 Kab. Kudus	96.84	97.57	93.86	97.31	94.40	97.13
20 Kab. Jepara	97.76	98.25	99.50	96.37	97.02	97.44
21 Kab. Demak	85.95	90.38	97.71	97.75	96.42	98.16
22 Kab. Semarang	97.75	98.74	96.81	98.91	98.99	97.58
23 Kab. Temanggung	96.63	97.13	96.54	99.32	97.31	96.75
24 Kab. Kendal	97.50	98.36	96.06	94.60	95.05	93.87
25 Kab. Batang	92.59	95.77	93.53	98.93	97.49	95.18
26 Kab. Pekalongan	97.67	97.93	96.60	97.21	96.25	96.44
27 Kab. Pemalang	96.46	97.26	94.51	95.14	97.68	98.33
28 Kab. Tegal	96.98	97.48	92.39	94.72	97.55	98.54
29 Kab. Brebes	97.27	97.54	93.00	94.40	96.91	98.86
71 Kota Magelang	99.50	100.00	96.61	100.00	98.99	97.17
72 Kota Surakarta	96.84	96.95	96.28	98.91	98.91	99.22
73 Kota Salatiga	93.17	94.16	94.05	100.00	98.54	98.62
74 Kota Semarang	91.03	91.14	95.31	93.2.	97.08	99.61
75 Kota Pekalongan	93.34	94.06	94.55	100.00	98.23	100.00
76 Kota Tegal	94.15	94.53	95.26	99.55	98.76	100.00
<b>Jawa Tengah</b>	<b>95.65</b>	<b>96.45</b>	<b>96.57</b>	<b>96.64</b>	<b>97.13</b>	<b>97.75</b>

Sumber : BPS Provinsi Jateng

**Tabel 13.16** Angka Partisipasi Murni (APM) Sekolah Menengah Pertama (SMP) Menurut Kabupaten/Kota di Provinsi Jawa Tengah 2013 - 2018  
**Table** *Net Enrollment Ratio (NER) of Junior High School by Regency/City in Jawa Tengah Province 2013- 2018*

Kabupaten / Kota	Angka Partisipasi Murni (APM) Sekolah Menengah Pertama (SMP) Laki-Laki + Perempuan					
	2013	2014	2015	2016	2017	2018
(1)	(2)	(3)	(4)	(5)	(6)	(7)
01 Kab. Cilacap	70.03	73.31	77.39	83.42	83.15	82.52
02 Kab. Banyumas	71.96	79.18	73.1	83.01	81.41	80.21
03 Kab. Purbalingga	74.07	79.78	79.42	75.80	78.91	78.23
04 Kab. Banjarnegara	65.01	71.34	76.69	72.95	75.00	74.88
05 Kab. Kebumen	77.73	81.77	85.16	73.61	76.01	80.90
06 Kab. Purworejo	76.61	82.37	79.84	74.87	76.86	77.31
07 Kab. Wonosobo	63.60	66.63	74.07	73.75	73.99	72.18
08 Kab. Magelang	70.49	74.13	75.09	75.22	78.28	76.42
09 Kab. Boyolali	74.89	77.07	80.00	76.71	78.52	81.70
10 Kab. Klaten	69.72	76.07	75.56	85.97	83.54	79.96
11 Kab. Sukoharjo	78.30	79.17	78.56	86.74	82.94	79.02
12 Kab. Wonogiri	83.47	85.62	88.00	85.94	83.06	84.05
13 Kab. Karanganyar	85.40	90.67	85.56	80.2	83.88	86.91
14 Kab. Sragen	79.37	80.09	81.12	75.00	73.82	76.32
15 Kab. Grobogan	85.08	86.65	86.74	83.19	81.77	79.86
16 Kab. Blora	85.01	85.75	74.56	78.08	79.32	75.35
17 Kab. Rembang	84.99	90.42	85.39	84.21	83.81	81.84
18 Kab. Pati	77.54	80.91	80.03	78.21	79.71	78.92
19 Kab. Kudus	73.23	74.08	75.63	73.01	76.00	75.84
20 Kab. Jepara	72.88	79.30	82.04	79.26	78.80	77.70
21 Kab. Demak	75.98	78.45	85.66	79.11	75.86	80.53
22 Kab. Semarang	76.97	79.86	81.66	77.42	74.54	74.38
23 Kab. Temanggung	68.38	72.69	76.13	77.62	77.10	73.34
24 Kab. Kendal	75.55	80.22	77.33	77.24	74.98	71.69
25 Kab. Batang	70.65	76.37	74.73	78.52	76.08	79.52
26 Kab. Pekalongan	66.92	71.32	73.09	78.47	76.38	78.20
27 Kab. Pemalang	67.97	71.78	71.96	74.1	75.31	77.27
28 Kab. Tegal	74.99	79.73	75.57	72.21	75.54	75.47
29 Kab. Brebes	68.78	70.54	73.71	79.51	81.86	84.83
71 Kota Magelang	75.82	84.81	81.38	81.75	77.97	81.39
72 Kota Surakarta	87.92	83.90	78.55	81.28	81.25	79.34
73 Kota Salatiga	84.38	88.05	83.81	72.55	73.65	70.84
74 Kota Semarang	88.47	89.19	83.56	89.75	88.11	94.70
75 Kota Pekalongan	74.55	76.84	79.99	74.49	74.08	72.00
76 Kota Tegal	75.97	76.5	72.99	66.99	69.81	71.24
<b>Jawa Tengah</b>	<b>75.02</b>	<b>78.57</b>	<b>78.66</b>	<b>78.89</b>	<b>79.13</b>	<b>79.31</b>

Sumber : BPS Provinsi Jateng

**Tabel 13.17** Angka Partisipasi Murni (APM) Sekolah Menengah Atas (SMA/SMK/MA/Paket C) Menurut Kabupaten/Kota di Provinsi Jawa Tengah 2013- 2018  
*Net Enrollment Ratio (NER) of Senior High School by Regency/City in Jawa Tengah Province 2013- 2018*

Kabupaten / Kota	Angka Partisipasi Murni (APM) Sekolah Menengah Atas (SMA/SMK/MA/Paket ) Laki-Laki + Perempuan					
	2013	2014	2015	2016	2017	2018
(1)	(2)	(3)	(4)	(5)	(6)	(7)
01 Kab. Cilacap	59.91	63.48	54.32	66.92	64.18	60.23
02 Kab. Banyumas	56.64	59.49	56.77	64.28	60.91	61.49
03 Kab. Purbalingga	34.97	44.08	58.66	52.07	52.70	54.54
04 Kab. Banjarnegara	44.27	49.09	57.58	45.94	49.77	52.14
05 Kab. Kebumen	61.49	65.87	67.05	69.88	73.47	70.5
06 Kab. Purworejo	58.19	65.36	67.43	73.40	75.72	72.14
07 Kab. Wonosobo	27.78	33.21	40.70	38.27	42.18	44.71
08 Kab. Magelang	44.12	52.14	49.51	54.19	57.92	55.39
09 Kab. Boyolali	58.98	67.42	65.58	54.52	58.17	55.99
10 Kab. Klaten	72.09	74.22	75.57	70.21	73.69	73.28
11 Kab. Sukoharjo	69.07	75.23	69.83	68.56	68.08	64.23
12 Kab. Wonogiri	54.91	70.67	70.12	67.02	69.41	72.87
13 Kab. Karanganyar	59.25	65.90	65.59	62.52	64.22	65.33
14 Kab. Sragen	61.9	68.32	68.40	69.16	71.54	75.43
15 Kab. Grobogan	45.72	55.26	60.70	55.23	53.64	48.78
16 Kab. Blora	58.28	66.21	63.31	52.02	55.98	57.33
17 Kab. Rembang	57.69	61.51	56.37	50.40	54.27	56.67
18 Kab. Pati	44.8	61.07	59.40	62.31	66.57	62.34
19 Kab. Kudus	47.44	52.76	56.67	65.26	65.77	66.55
20 Kab. Jepara	46.79	50.12	55.58	57.86	57.70	58.38
21 Kab. Demak	55.36	61.63	62.43	54.92	58.25	59.56
22 Kab. Semarang	50.44	53.47	49.67	58.00	60.13	55.89
23 Kab. Temanggung	38.12	49.72	41.64	55.21	54.90	59.29
24 Kab. Kendal	58.70	68.93	62.55	57.09	57.45	61.83
25 Kab. Batang	30.32	41.43	61.11	52.34	51.80	53.95
26 Kab. Pekalongan	40.17	44.51	44.21	44.73	48.14	46.62
27 Kab. Pemasang	42.63	48.83	49.14	48.80	52.08	47.83
28 Kab. Tegal	51.66	58.81	56.37	56.14	55.45	53.11
29 Kab. Brebes	43.26	52.58	44.26	51.88	47.91	49.56
71 Kota Magelang	72.60	77.16	64.64	61.31	64.66	68.49
72 Kota Surakarta	60.48	63.87	69.94	63.48	65.41	65.26
73 Kota Salatiga	72.57	75.95	56.75	53.64	57.15	61.9
74 Kota Semarang	59.39	60.57	65.79	67.20	65.49	70.32
75 Kota Pekalongan	40.25	45.87	47.84	52.91	55.32	54.88
76 Kota Tegal	56.50	64.72	67.73	56.17	58.44	61.43
<b>Jawa Tengah</b>	<b>51.72</b>	<b>58.11</b>	<b>58.27</b>	<b>58.49</b>	<b>59.2</b>	<b>59.31</b>

Sumber : BPS Provinsi Jateng

REGENCY/MUNICIPAL COMPARISON

**Tabel 13.18** Angka Partisipasi Sekolah (APS) Penduduk Usia 7-12 Tahun Menurut Kabupaten/Kota di Provinsi Jawa Tengah 2013 - 2018  
*School Participation Rate (SPR) of 7-12 years old of population by Regency/City in Jawa Tengah Province 2013-2018*

Kabupaten / Kota	Angka Partisipasi Sekolah (APS) Umur 7 - 12 Tahun Laki-Laki + Perempuan					
	2013	2014	2015	2016	2017	2018
(1)	(2)	(3)	(4)	(5)	(6)	(7)
01 Kab. Cilacap	99.38	99.84	99.58	99.80	100.00	99.70
02 Kab. Banyumas	99.20	99.73	98.44	99.30	99.71	99.43
03 Kab. Purbalingga	98.67	100.00	99.36	99.22	89.81	99.57
04 Kab. Banjarnegara	100.00	99.08	100.00	99.36	99.22	100.00
05 Kab. Kebumen	99.30	99.42	99.73	99.61	99.41	99.67
06 Kab. Purworejo	98.97	100.00	100.00	100.00	99.69	100.00
07 Kab. Wonosobo	99.51	100.00	100.00	99.70	99.50	99.23
08 Kab. Magelang	99.54	99.56	99.74	98.18	98.94	99.81
09 Kab. Boyolali	99.11	100.00	99.18	100.00	99.73	100.00
10 Kab. Klaten	99.74	99.69	100.00	99.55	99.61	100.00
11 Kab. Sukoharjo	100.00	100.00	100.00	100.00	99.20	100.00
12 Kab. Wonogiri	99.31	100.00	100.00	98.94	99.04	99.67
13 Kab. Karanganyar	99.61	99.64	98.76	99.22	99.33	99.15
14 Kab. Sragen	99.72	99.06	99.13	99.82	99.51	99.73
15 Kab. Grobogan	98.87	99.32	99.69	100.00	100.00	100.00
16 Kab. Blora	98.87	99.56	100.00	99.52	99.58	99.51
17 Kab. Rembang	99.62	99.69	99.60	100.00	100.00	99.42
18 Kab. Pati	98.35	99.65	100.00	99.57	99.74	100.00
19 Kab. Kudus	99.48	99.52	100.00	99.71	100.00	100.00
20 Kab. Jepara	99.72	100.00	99.82	100.00	99.87	99.78
21 Kab. Demak	99.79	98.97	100.00	100.00	99.65	100.00
22 Kab. Semarang	100.00	100.00	99.21	100.00	99.82	100.00
23 Kab. Temanggung	99.79	99.71	99.68	99.32	98.97	99.25
24 Kab. Kendal	99.66	100.00	100.00	99.54	100.00	99.44
25 Kab. Batang	99.80	100.00	99.87	99.73	100.00	99.74
26 Kab. Pekalongan	99.46	99.50	99.81	100.00	99.73	99.70
27 Kab. Pemalang	99.35	99.66	99.43	99.64	99.70	100.00
28 Kab. Tegal	97.68	98.12	99.19	100.00	99.47	99.46
29 Kab. Brebes	98.54	98.74	98.89	99.74	100.00	100.00
71 Kota Magelang	100.00	100.00	97.36	100.00	99.32	100.00
72 Kota Surakarta	99.82	99.60	100.00	98.91	99.15	99.75
73 Kota Salatiga	99.61	100.00	98.80	100.00	99.56	98.62
74 Kota Semarang	99.21	98.83	99.33	98.41	99.71	100.00
75 Kota Pekalongan	99.65	99.24	99.50	100.00	99.73	100.00
76 Kota Tegal	99.28	99.83	100.00	99.55	100.00	100.00
<b>Jawa Tengah</b>	<b>99.28</b>	<b>99.51</b>	<b>99.56</b>	<b>99.58</b>	<b>99.62</b>	<b>99.76</b>

Sumber : BPS Provinsi Jateng



PERBANDINGAN ANTAR KABUPATEN/KOTA

**Tabel 13.19** Angka Partisipasi Sekolah (APS) Penduduk Usia 13-15 Tahun Menurut Kabupaten/Kota di Provinsi Jawa Tengah 2013 - 2018  
*SchoolParticipation Rate (SPR) of 13-15 years old of population by Regency/City in Jawa Tengah Province 2013-2018*

Kabupaten / Kota	Angka Partisipasi Sekolah (APS) Umur 13 - 15 Tahun Laki-Laki + Perempuan					
	2013	2014	2015	2016	2017	2018
(1)	(2)	(3)	(4)	(5)	(6)	(7)
01 Kab. Cilacap	87.07	91.41	96.28	97.55	96.25	97.38
02 Kab. Banyumas	91.32	97.00	88.96	96.61	95.26	95.32
03 Kab. Purbalingga	85.65	94.27	95.30	92.82	93.48	94.24
04 Kab. Banjarnegara	85.31	87.36	93.46	90.29	90.22	89.24
05 Kab. Kebumen	93.75	96.86	96.24	97.13	98.60	98.29
06 Kab. Purworejo	94.47	97.13	97.20	97.00	97.83	96.91
07 Kab. Wonosobo	83.42	86.40	90.61	94.37	93.05	94.06
08 Kab. Magelang	89.06	93.24	94.08	95.65	96.45	96.78
09 Kab. Boyolali	93.72	98.41	100.00	97.07	95.34	95.08
10 Kab. Klaten	95.26	96.87	97.48	99.49	98.82	99.18
11 Kab. Sukoharjo	93.31	99.49	98.09	99.35	98.63	100.00
12 Kab. Wonogiri	90.93	98.14	99.21	97.99	98.24	98.69
13 Kab. Karanganyar	93.18	100.00	98.74	97.69	96.88	96.55
14 Kab. Sragen	94.81	98.59	98.36	94.71	95.87	96.48
15 Kab. Grobogan	93.25	97.02	97.22	94.26	96.32	95.34
16 Kab. Blora	93.84	98.10	94.27	99.44	97.29	98.09
17 Kab. Rembang	95.80	100.00	95.74	100.00	97.19	97.05
18 Kab. Pati	93.33	98.18	97.62	95.64	95.98	95.29
19 Kab. Kudus	90.23	96.51	96.71	97.26	96.36	97.98
20 Kab. Jepara	91.46	94.49	95.13	92.40	94.64	95.62
21 Kab. Demak	92.30	97.07	100.00	92.45	93.78	95.30
22 Kab. Semarang	95.08	96.89	97.58	95.65	97.18	97.20
23 Kab. Temanggung	89.26	91.42	96.83	96.01	96.41	96.68
24 Kab. Kendal	95.23	96.40	95.30	96.04	93.99	93.79
25 Kab. Batang	83.72	93.14	92.63	95.63	93.96	95.12
26 Kab. Pekalongan	86.39	91.00	90.15	87.90	90.29	90.53
27 Kab. Pemalang	87.57	92.74	93.01	89.61	91.17	92.32
28 Kab. Tegal	87.74	92.26	93.20	91.95	93.52	93.61
29 Kab. Brebes	85.30	88.85	90.35	95.79	94.49	94.61
71 Kota Magelang	98.92	100.00	100.00	98.37	95.21	94.67
72 Kota Surakarta	95.79	97.21	96.34	99.22	97.83	98.59
73 Kota Salatiga	95.14	98.73	100.00	100.00	98.78	98.49
74 Kota Semarang	95.10	96.63	98.20	98.59	97.33	97.54
75 Kota Pekalongan	88.17	89.34	95.05	96.04	95.97	95.23
76 Kota Tegal	93.76	95.14	92.16	93.21	94.48	95.46
<b>Jawa Tengah</b>	<b>90.73</b>	<b>94.85</b>	<b>95.30</b>	<b>95.41</b>	<b>95.48</b>	<b>95.79</b>

Sumber : BPS Provinsi Jateng

REGENCY/MUNICIPAL COMPARISON

**Tabel 13.20** Angka Partisipasi Sekolah (APS) Penduduk Usia 16-18 Tahun Menurut Kabupaten/Kota di Provinsi Jawa Tengah 2013 - 2018  
*School Participation Rate (SPR) of 16-18 years old of population by Regency/City in Jawa Tengah Province 2013-2018*

Kabupaten / Kota	Angka Partisipasi Sekolah (APS) Umur 16 - 18 Tahun Laki-Laki + Perempuan					
	2013	2014	2015	2016	2017	2018
(1)	(2)					
01 Kab. Cilacap	73.46	75.86	64.63	74.71	69.84	68.12
02 Kab. Banyumas	61.30	70.15	68.38	71.33	67.07	61.49
03 Kab. Purbalingga	41.80	52.28	66.78	67.51	60.97	59.45
04 Kab. Banjarnegara	47.05	51.30	66.42	54.40	62.80	64.12
05 Kab. Kebumen	69.63	75.75	76.66	80.32	85.01	79.17
06 Kab. Purworejo	65.33	80.39	73.17	77.79	85.24	83.76
07 Kab. Wonosobo	37.42	43.66	48.97	51.22	55.14	57.04
08 Kab. Magelang	54.13	59.96	63.39	67.24	70.36	68.05
09 Kab. Boyolali	63.39	72.82	74.77	57.73	66.69	69.73
10 Kab. Klaten	77.77	82.75	79.91	75.80	81.23	77.09
11 Kab. Sukoharjo	73.62	85.67	85.26	81.03	82.48	82.73
12 Kab. Wonogiri	62.55	82.60	72.47	73.11	91.61	81.82
13 Kab. Karanganyar	68.35	75.21	77.57	81.47	79.32	83.83
14 Kab. Sragen	74.73	77.45	73.17	77.72	78.71	79.73
15 Kab. Grobogan	52.04	63.47	65.72	59.21	56.50	59.76
16 Kab. Blora	64.15	72.67	69.32	60.11	67.49	73.22
17 Kab. Rembang	60.60	67.41	66.88	60.97	68.92	68.54
18 Kab. Pati	51.29	67.19	65.55	68.63	63.29	69.85
19 Kab. Kudus	55.38	60.40	67.30	75.74	70.47	73.91
20 Kab. Jepara	54.67	58.36	68.12	62.74	66.33	68.26
21 Kab. Demak	60.38	69.17	66.57	61.76	70.89	76.27
22 Kab. Semarang	56.10	61.34	59.72	71.09	73.34	74.39
23 Kab. Temanggung	47.09	52.8	52.11	65.89	61.18	70.09
24 Kab. Kendal	63.14	73.66	72.61	67.77	62.81	70.68
25 Kab. Batang	38.83	50.65	66.84	64.48	60.90	64.62
26 Kab. Pekalongan	46.35	51.71	56.16	55.41	60.76	66.65
27 Kab. Pemalang	50.93	59.92	60.41	56.01	62.28	59.83
28 Kab. Tegal	60.34	69.71	68.14	62.39	60.68	65.34
29 Kab. Brebes	54.88	62.16	51.99	56.68	53.72	49.56
71 Kota Magelang	78.23	88.97	73.15	83.30	90.74	89.58
72 Kota Surakarta	69.42	81.22	82.89	86.48	81.28	76.92
73 Kota Salatiga	84.25	87.00	75.90	85.27	86.86	84.34
74 Kota Semarang	75.33	80.49	79.63	83.56	76.12	70.72
75 Kota Pekalongan	49.45	50.64	60.66	66.08	66.08	61.32
76 Kota Tegal	64.23	70.15	74.37	65.57	70.06	78.40
<b>Jawa Tengah</b>	<b>59.81</b>	<b>67.54</b>	<b>67.66</b>	<b>67.95</b>	68.48	69.02

Sumber : BPS Provinsi Jateng

PERBANDINGAN ANTAR KABUPATEN/KOTA

**Jumlah Penduduk Berumur 15 Tahun Keatas Menurut Kabupaten/Kota dan Jenis Kegiatan Selama Seminggu yang Lalu di Provinsi Jawa Tengah, 2018**  
**Population Aged 15 Years and Over by Regency/Municipality and Type of Activity During The Previous Week in Jawa Tengah Province, 2018**

**Tabel**  
**Table** 13.21

	Kabupaten/Kota Regency/Municipality	Angkatan Kerja/Economically Active			Bukan Angkatan Kerja Economically Inactive	Jumlah Total
		Bekerja Working	Pengang- guran Terbuka Unemployment	Jumlah Total		
	(1)	(2)	(3)	(4)	(5)	(6)
01	Kab. Cilacap	739 602	59 801	799 403	482 385	1 281 788
02	Kab. Banyumas	827 086	36 138	863 224	415 642	1 278 866
03	Kab. Purbalingga	457 918	29 522	487 440	205 594	693 034
04	Kab. Banjarnegara	478 171	19 915	498 086	195 789	693 875
05	Kab. Kebumen	553 677	32 357	586 034	308 292	894 326
06	Kab. Purworejo	352 989	16 691	369 680	185 108	554 788
07	Kab. Wonosobo	409 984	14 622	424 606	163 598	588 204
08	Kab. Magelang	679 506	20 401	699 907	282 056	981 963
09	Kab. Boyolali	533 462	11 765	545 227	210 575	755 802
10	Kab. Klaten	597 528	19 152	616 680	306 347	923 027
11	Kab. Sukoharjo	458 859	13 114	471 973	220 450	692 423
12	Kab. Wonogiri	563 887	13 174	577 061	192 434	769 495
13	Kab. Karanganyar	466 799	11 188	477 987	202 745	680 732
14	Kab. Sragen	441 198	22 327	463 525	228 718	692 243
15	Kab. Grobogan	721 201	16 534	737 735	306 792	1 044 527
16	Kab. Blora	473 665	15 939	489 604	182 840	672 444
17	Kab. Rembang	324 318	9 598	333 916	161 057	494 973
18	Kab. Pati	627 565	23 485	651 050	327 747	978 797
19	Kab. Kudus	462 646	15 946	478 592	186 289	664 881
20	Kab. Jepara	617 552	24 247	641 799	291 669	933 468
21	Kab. Demak	564 864	43 563	608 427	252 007	860 434
22	Kab. Semarang	570 290	13 289	583 579	224 483	808 062
23	Kab. Temanggung	423 133	14 162	437 295	153 953	591 248
24	Kab. Kendal	457 814	29 552	487 366	249 904	737 270
25	Kab. Batang	389 471	17 199	406 670	173 864	580 534
26	Kab. Pekalongan	441 686	20 393	462 079	195 020	657 099
27	Kab. Pemasang	582 895	38 613	621 508	334 480	955 988
28	Kab. Tegal	630 593	58 203	688 796	366 614	1 055 410
29	Kab. Brebes	832 405	65 224	897 629	441 510	1 339 139
71	Kota Magelang	63 151	3 238	66 389	30 331	96 720
72	Kota Surakarta	259 465	11 910	271 375	142 179	413 554
73	Kota Salatiga	103 982	4 648	108 630	42 770	151 400
74	Kota Semarang	872 827	48 724	921 551	484 053	1 405 604
75	Kota Pekalongan	151 597	9 907	161 504	68 523	230 027
76	Kota Tegal	113 762	9 806	123 568	65 831	189 399
	<b>Jawa Tengah</b>	<b>17 245 548</b>	<b>814 347</b>	<b>18 059 895</b>	<b>8 281 649</b>	<b>26 341 544</b>

Sumber: Survei Angkatan Kerja Nasional Agustus  
 Source: August National Labor Force Survey

<https://pemalangkab.bps.go.id>



Sensus  
Penduduk  
2020

# DATA

## MENCERDASKAN BANGSA

Enlighten The Nation



**BADAN PUSAT STATISTIK  
KABUPATEN PEMALANG**

*BPS-Statistics of Pemalang Regency*

**Jalan Tentara Pelajar 16 Pemalang**

Telp/Fax : (0284) 321169. Email: [bps3327@bps.go.id](mailto:bps3327@bps.go.id)

Homepage: <http://pemalangkab.bps.go.id/>

ISSN 0215-5753



021515753