

Katalog/Catalog: 1102001.3312

KABUPATEN WONOGIRI DALAM ANGKA

Wonogiri Regency in Figures

2019

Landasan Gantole – Kecamatan Wonogiri



**BADAN PUSAT STATISTIK
KABUPATEN WONOGIRI**
BPS-Statistics of Wonogiri Regency

KABUPATEN WONOGIRI DALAM ANGKA

Wonogiri Regency in Figures

2019

Landasan Gantole – Kecamatan Wonogiri

<https://wonogirika>

Kabupaten Wonogiri Dalam Angka

Wonogiri Regencyin Figures

2019

ISSN: 0215-6229

No. Publikasi/Publication Number: 33120.1902

Katalog/Catalog: 1102001.3312

Ukuran Buku/Book Size: 14,8 cm x 21 cm

Jumlah Halaman/Number of Pages: xxx + 238 halaman/pages

Naskah/Manuscript:

Badan Pusat Statistik Kabupaten Wonogiri

BPS-Statistics of Wonogiri Regency

Penyunting/Editor:

Badan Pusat Statistik Kabupaten Wonogiri

BPS-Statistics of Wonogiri Regency

Gambar Kover oleh/Cover Designed by:

Badan Pusat Statistik Kabupaten Wonogiri

BPS-Statistics of Wonogiri Regency

Ilustrasi Kover/Cover Illustration:

BPS Kabupaten Wonogiri/*BPS-Statistics of Wonogiri Regency*

Penerbit/Published by:

© BPS Kabupaten Wonogiri/*BPS-Statistics of Wonogiri Regency*

Sumber Ilustrasi/Graphics by: wonogirikab.go.id

Dilarang mengumumkan, mendistribusikan, mengomunikasikan, dan/atau menggandakan sebagian atau seluruh isi buku ini untuk tujuan komersial tanpa izin tertulis dari Badan Pusat Statistik

Prohibited to announce, distribute, communicate, and/or copy part or all of this book for commercial purpose without permission from BPS-Statistics Indonesia

PETA WILAYAH KABUPATEN WONOGIRI

MAP OF WONOGIRI REGENCY

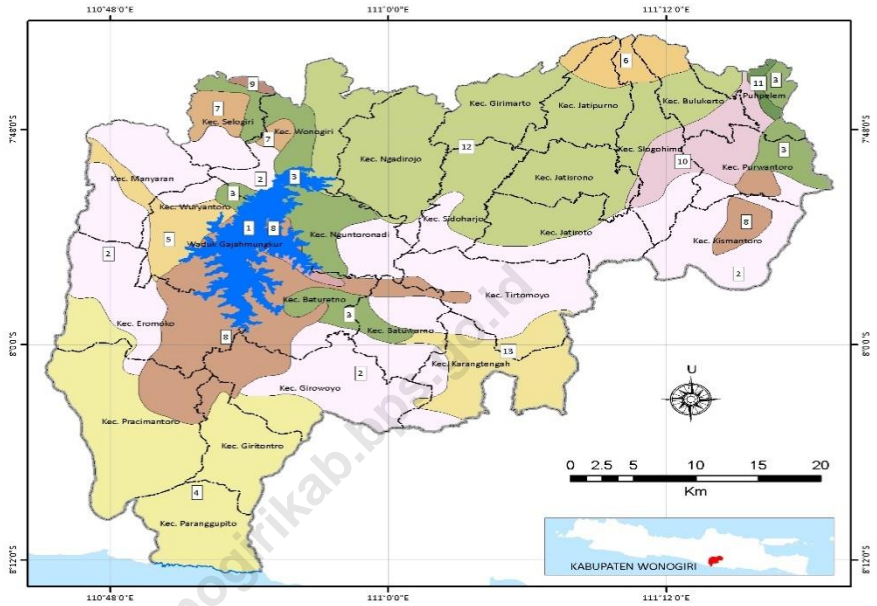

<https://woningirikab.lps.go.id>

KEPALA BPS KABUPATEN WONOGIRI
CHIEF STATISTICIAN OF WONOGIRI REGENCY

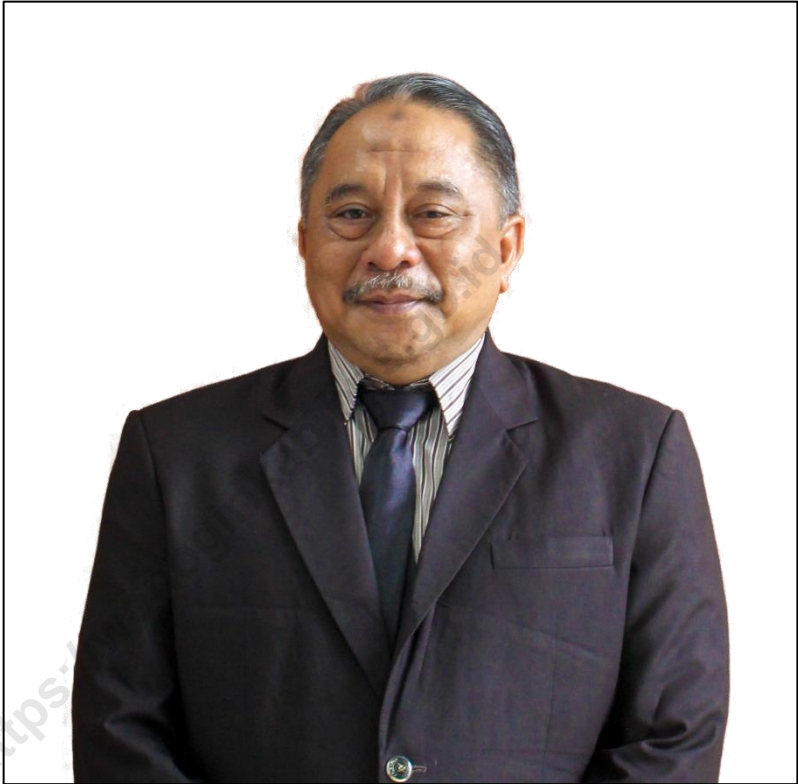

Djulfikar Rizky, M.Si



KATA PENGANTAR

Kabupaten Wonogiri Dalam Angka 2019 merupakan publikasi tahunan yang diterbitkan oleh BPS Kabupaten Wonogiri. Disadari bahwa publikasi ini belum sepenuhnya memenuhi harapan pihak pemakai data khususnya para perencana, namun diharapkan dapat membantu melengkapi penyusunan rencana pembangunan di Kabupaten Wonogiri.

Publikasi ini dapat terwujud berkat kerjasama dan bantuan dari berbagai pihak baik instansi pemerintah maupun swasta. Kepada semua pihak yang telah memberikan bantuan disampaikan penghargaan dan terima kasih yang sebesar-besarnya.

Walaupun publikasi ini telah disiapkan sebaik-baiknya, namun disadari masih ada kekurangan dan kesalahan yang terjadi. Untuk perbaikan publikasi ini, tanggapan dan saran yang bersifat konstruktif dari para pemakai sangat diharapkan.

Wonogiri, Agustus 2019
Kepala Badan Pusat Statistik
Kabupaten Wonogiri

Djulfikar Rizky, M.Si



PREFACE

Wonogiri Regency in Figures 2019 is an annual publication written by BPS-Statistics of Wonogiri Regency. Honestly, this publication has not perfect yet and has not filled the user's hope, especially for the planners yet, but hopefully it can help to equip compilation of development planning in this regency.

This comprehensive publication has been made possible with the assistance and contribution from several governmental institutions and private organizations. To all parties who have been involved in the preparation of this publication, I would like to express my sincerest appreciation and gratitude.

Comments and constructive suggestions for the improvement of this publication are always welcome.

Wonogiri, August 2019
Chief Statistician of
Wonogiri Regency

Djulfikar Rizky, M.Si

DAFTAR ISI/CONTENTS

halaman
page

PETA WILAYAH KABUPATEN WONOGIRI	III
MAP OF WONOGIRI REGENCY	III
KEPALA BPS KABUPATEN WONOGIRI	V
CHIEF STATISTICIAN OF WONOGIRI REGENCY	V
KATA PENGANTAR	VII
PREFACE	VIII
DAFTAR ISI/CONTENTS	IX
DAFTAR TABEL/LIST OF TABLES	XI
DAFTAR GAMBAR/LIST OF FIGURES	XXVIII
PENJELASAN UMUM/EXPLANATORY NOTES	XXX
1 GEOGRAFI DAN IKLIM	1
GEOGRAPHY AND CLIMATE	1
1.1 KEADAAN GEOGRAFI/ <i>GEOGRAPHY CONDITION</i>	7
1.2 IKLIM/ <i>CLIMATE</i>	12
2 PEMERINTAHAN	15
GOVERNMENT	15
2.1 WILAYAH ADMINISTRASI/ <i>ADMINISTRATIVE AREA</i>	20
2.2 SUMBER DAYA MANUSIA/ <i>HUMAN RESOURCES</i>	22
3 KEPENDUDUKAN DAN KETENAGAKERJAAN	29
POPULATION AND EMPLOYMENT	29
3.1 PENDUDUK/ <i>POPULATION</i>	40

3.2	KETENAGAKERJAAN/ <i>EMPLOYMENT</i>	44
4	SOSIAL	53
	SOCIAL	53
4.1	PENDIDIKAN/ <i>EDUCATION</i>	66
4.2	KESEHATAN/ <i>HEALTH</i>	96
4.3	AGAMA/ <i>RELIGION</i>	115
4.4	KRIMINALITAS/ <i>CRIME</i>	119
4.5	KEMISKINAN/ <i>POVERTY</i>	121
5	PERTANIAN	123
	AGRICULTURE	123
5.1	TANAMAN PANGAN/ <i>FOOD CROPS</i>	137
5.2	HORTIKULTURA/ <i>HORTICULTURE</i>	144
5.3	PERKEBUNAN/ <i>ESTATE CROPS</i>	165
5.4	PETERNAKAN/ <i>LIVESTOCK</i>	169
5.5	PERIKANAN/ <i>FISHERY</i>	176
5.6	KEHUTANAN/ <i>FORESTY</i>	181
6	PERTAMBANGAN DAN ENERGI	183
	MINING AND ENERGY	183
7	HOTEL DAN PARIWISATA	193
	HOTEL AND TOURISM	193
7.1	HOTEL	199
7.2	PARIWISATA/ <i>TOURISM</i>	202
8	SISTEM NERACA NASIONAL	205
	SYSTEM OF NATIONAL ACCOUNTS	205
9	PERBANDINGAN ANTAR KABUPATEN/KOTA	225
	REGENCY/MUNICIPAL COMPARISON	225

DAFTAR TABEL/LIST OF TABLES

	halaman page
1 GEOGRAFI DAN IKLIM	1
GEOGRAPHY AND CLIMATE	1
1.1 KEADAAN GEOGRAFI/ <i>GEOGRAPHY CONDITION</i>	7
1.1.1 <i>Luas Daerah dan Jumlah Pulau Menurut Kecamatan di Kabupaten Wonogiri, 2018</i>	7
<i>Total Area and Number of Islands by Sub District in Wonogiri Regency, 2018</i>	7
1.1.2 <i>Tinggi Wilayah di Atas Permukaan Laut (DPL) Menurut Kecamatan di Kabupaten Wonogiri, 2018</i>	9
<i>Height Above Mean Sea Level (AMSL) by Sub District in Wonogiri Regency, 2018</i>	9
1.1.3 <i>Jarak dari Ibukota Kecamatan ke Ibukota Kabupaten di Kabupaten Wonogiri (km), 2018</i>	10
<i>Distance between Sub District Capital and Regency Capital in Wonogiri Regency (km), 2018</i>	10
1.1.4 <i>Jarak Antar Kecamatan di Kabupaten Wonogiri (km), 2018</i>	11
<i>Distance between Subdistrict in Wonogiri Regency(km), 2018</i>	11
1.2 IKLIM/ <i>CLIMATE</i>	12
1.2.1 <i>Rata-rata Suhu dan Kelembaban Udara Menurut Bulan di Kabupaten Wonogiri, 2018</i>	12
<i>Average Temperature and Humidity by Month in Wonogiri Regency, 2018</i>	12
1.2.2 <i>Rata-Rata Tekanan Udara, Kecepatan Angin dan Penyinaran Matahari Menurut Bulan di Kabupaten Wonogiri, 2018</i>	13
<i>Average Atmospheric Pressure, Wind Velocity and Duration of Sunshine by Month in Wonogiri Regency, 2018</i>	13
1.2.3 <i>Jumlah Curah Hujan dan Hari Hujan Menurut Bulan di Kabupaten Wonogiri, 2018</i>	14

<i>Amount of Precipitation and Number of Rainy Days by Month in Wonogiri Regency, 2018.....</i>	<i>14</i>
2 PEMERINTAHAN	15
GOVERNMENT	15
2.1 WILAYAH ADMINISTRASI/ADMINISTRATIVE AREA.....	20
2.1.1 <i>Jumlah Kelurahan Menurut Kecamatan di Kabupaten Wonogiri, 2018</i>	<i>20</i>
<i>Number of Kelurahan by Sub District in Wonogiri Regency, 2018.....</i>	<i>20</i>
2.1.2 <i>Jumlah Desa¹ Menurut Kecamatan di Kabupaten Wonogiri, 2018</i>	<i>21</i>
<i>Number of Villages¹ by Sub District in Wonogiri Regency, 2018</i>	<i>21</i>
2.2 SUMBER DAYA MANUSIA/HUMAN RESOURCES	22
2.2.1 <i>Jumlah Pegawai Negeri Sipil Menurut Jabatan dan Jenis Kelamin di Kabupaten Wonogiri, 2017 dan 2018</i>	<i>22</i>
<i>Number of Civil Servants by Occupation and Sex in Wonogiri Regency, 2017 and 2018</i>	<i>22</i>
2.2.2 <i>Jumlah Pegawai Negeri Sipil Menurut Tingkat Pendidikan dan Jenis Kelamin di Kabupaten Wonogiri, 2017 dan 2018</i>	<i>23</i>
<i>Number of Civil Servants by Educational Level and Sex in Wonogiri Regency, 2017 and 2018.....</i>	<i>23</i>
2.2.3 <i>Jumlah Pegawai Negeri Sipil Menurut Tingkat Kepangkatan dan Jenis Kelamin di Kabupaten Wonogiri, 2017 dan 2018</i>	<i>24</i>
<i>Number of Civil Servants by Hierarchy and Sex in Wonogiri Regency, 2017 and 2018.....</i>	<i>24</i>
2.2.4 <i>Jumlah Pegawai Negeri Sipil Menurut Dinas/Instansi Pemerintah dan Jenis Kelamin di Kabupaten Wonogiri, 2018</i>	<i>25</i>
<i>Number of Civil Servants by Institution/Office and Sex in Wonogiri Regency, 2018.....</i>	<i>25</i>
3 KEPENDUDUKAN DAN KETENAGAKERJAAN	29
POPULATION AND EMPLOYMENT	29
3.1 PENDUDUK/POPULATION.....	40

3.1.1	<i>Jumlah Penduduk dan Pertumbuhan Penduduk Menurut Kecamatan di Kabupaten Wonogiri, 2010, 2017, dan 2018</i>	40
	<i>Population and Population Growth Rate by Subdistrict in Wonogiri Regency, 2010, 2017, and 2018</i>	40
3.1.2	<i>Jumlah Penduduk dan Rasio Jenis Kelamin Menurut Kecamatan di Kabupaten Wonogiri, 2018</i>	41
	<i>Population and Sex Ratio by Subdistrict in Wonogiri Regency, 2018</i>	41
3.1.3	<i>Distribusi dan Kepadatan Penduduk Menurut Kecamatan di Kabupaten Wonogiri, 2018</i>	42
	<i>Population Distribution and Density by Subdistrict in Wonogiri Regency, 2018</i>	42
3.1.4	<i>Jumlah Penduduk Menurut Kelompok Umur dan Jenis Kelamin di Kabupaten Wonogiri, 2018</i>	43
	<i>Population by Age Group and Sex in Wonogiri Regency, 2018</i>	43
3.2	KETENAGAKERJAAN/EMPLOYMENT	44
3.2.1	<i>Jumlah Penduduk Berumur 15 Tahun Keatas Menurut Jenis Kegiatan Selama Seminggu yang Lalu dan Jenis Kelamin di Kabupaten Wonogiri, 2018</i>	44
	<i>Population Aged 15 Years and Over by Type of Activity During The Previous Week and Sex in Wonogiri Regency, 2018</i>	44
3.2.2	<i>Jumlah Penduduk Berumur 15 Tahun Ke Atas Menurut Pendidikan Tertinggi yang Ditamatkan dan Jenis Kegiatan Selama Seminggu yang Lalu di Kabupaten Wonogiri, 2018</i>	45
	<i>Population Aged 15 Years and Over by Educational Attainment and Type of Activity During The Previous Week in Wonogiri Regency, 2018</i>	45
3.2.3	<i>Jumlah Penduduk Berumur 15 Tahun Keatas yang Bekerja Selama Seminggu yang Lalu Menurut Kelompok Umur dan Jenis Kelamin di Kabupaten Wonogiri, 2018</i>	46
	<i>Population Aged 15 Years and Over Who Worked During the Previous Week by Age Group and Sex in Wonogiri Regency, 2018</i>	46
3.2.4	<i>Jumlah Penduduk Berumur 15 Tahun Ke Atas yang Bekerja Selama Seminggu yang Lalu Menurut Lapangan Pekerjaan Utama dan Jenis Kelamin di Kabupaten Wonogiri, 2018</i>	47

<i>Population Aged 15 Years and Over Who Worked During the Previous Week by Main Industry and Sex in Wonogiri Regency, 2018.....</i>	47
3.2.5 <i>Jumlah Penduduk Berumur 15 Tahun Ke Atas yang Bekerja Selama Seminggu yang Lalu Menurut Jumlah Jam Kerja Seluruhnya dan Jenis Kelamin di Kabupaten Wonogiri, 2018</i>	48
<i>Population Aged 15 Years and Over Who Worked During the Previous Week by Total Working Hours and Sex in Wonogiri Regency, 2018.....</i>	48
3.2.6 <i>Jumlah Penduduk Berumur 15 Tahun Ke Atas yang Bekerja Selama Seminggu yang Lalu Menurut Jumlah Jam Kerja Pada Pekerjaan Utama dan Jenis Kelamin di Kabupaten Wonogiri, 2018</i>	49
<i>Population Aged 15 Years and Over Who Worked During the Previous Week by Number of Working Hours on Main Industry and Sex in Wonogiri Regency, 2018.....</i>	49
3.2.7 <i>Jumlah Penduduk Berumur 15 Tahun Ke Atas yang Bekerja Selama Seminggu yang Lalu Menurut Status Pekerjaan Utama dan Jenis Kelamin di Kabupaten Wonogiri, 2018.....</i>	50
<i>Population Aged 15 Years and Over Who Worked During the Previous Week by Main Employment Status and Sex in Wonogiri Regency, 2018</i>	50
3.2.8 <i>Jumlah Pencari Kerja, Lowongan Kerja dan Penempatan Tenaga Kerja Menurut Jenis Kelamin di Kabupaten Wonogiri, 2017 dan 2018 ...</i>	51
<i>Number of Job Applicants, Job Vacancies and Man Power Placements by Sex in Wonogiri Regency, 2017 and 2018.....</i>	51
4 SOSIAL	53
SOCIAL	53
4.1 PENDIDIKAN/EDUCATION	66
4.1.1 <i>Jumlah Sekolah, Guru¹, dan Murid Taman Kanak-Kanak (TK) di Bawah Kementerian Pendidikan dan Kebudayaan Menurut Kecamatan di Kabupaten Wonogiri, 2017/2018</i>	66
<i>Number of Schools, Teachers¹, and Pupils in Kindergarten Under The Ministry of Education and Culture by Sub District in Wonogiri Regency, 2017/2018</i>	66

4.1.2	<i>Jumlah Sekolah, Guru, dan Murid Raudatul Athfal (RA) di Bawah Kementerian Agama Menurut Kecamatan di Kabupaten Wonogiri, 2017/2018.....</i>	<i>69</i>
	<i>Number of Schools, Teachers, and Pupils in Raudatul Athfal (RA) Under The Ministry of Religious Affairs by Sub District in Wonogiri Regency, 2017/2018.....</i>	<i>69</i>
4.1.3	<i>Jumlah Sekolah, Guru¹, dan Murid Sekolah Dasar (SD) di Bawah Kementerian Pendidikan dan Kebudayaan Menurut Kecamatan di Kabupaten Wonogiri, 2017/2018.....</i>	<i>70</i>
	<i>Number of Schools, Teachers¹, and Pupils in Primary Schools Under The Ministry of Education and Culture by Sub District in Wonogiri Regency, 2017/2018.....</i>	<i>70</i>
4.1.4	<i>Jumlah Sekolah, Guru, dan Murid Madrasah Ibtidaiyah (MI) di Bawah Kementerian Agama Menurut Kecamatan di Kabupaten Wonogiri, 2017/2018.....</i>	<i>73</i>
	<i>Number of Schools, Teachers, and Pupils in Madrasah Ibtidaiyah (MI) Under The Ministry of Religious Affairs by Sub District in Wonogiri Regency, 2017/2018</i>	<i>73</i>
4.1.5	<i>Jumlah Sekolah, Guru¹, dan Murid Sekolah Menengah Pertama (SMP) di Bawah Kementerian Pendidikan dan Kebudayaan Menurut Kecamatan di Kabupaten Wonogiri, 2017/2018.....</i>	<i>76</i>
	<i>Number of Schools, Teachers¹, and Pupils in Junior High Schools Under The Ministry of Education and Culture by Sub District in Wonogiri Regency, 2017/2018</i>	<i>76</i>
4.1.6	<i>Jumlah Sekolah, Guru, dan Murid Madrasah Tsanawiyah (MTs) di Bawah Kementerian Agama Menurut Kecamatan di Kabupaten Wonogiri, 2017/2018.....</i>	<i>79</i>
	<i>Number of Schools, Teachers, and Pupils in Madrasah Tsanawiyah (MTs) Under The Ministry of Religious Affairs by Sub District in Wonogiri Regency, 2017/2018</i>	<i>79</i>
4.1.7	<i>Jumlah Sekolah, Guru¹, dan Murid Sekolah Menengah Atas (SMA) di Bawah Kementerian Pendidikan dan Kebudayaan Menurut Kecamatan di Kabupaten Wonogiri, 2017/2018.....</i>	<i>82</i>

<i>Number of Schools, Teachers¹, and Pupils in Senior High Schools Under The Ministry of Education and Culture by Sub District in Wonogiri Regency, 2017/2018.....</i>	<i>82</i>
<i>4.1.8 Jumlah Sekolah, Guru, dan Murid Sekolah Menengah Kejuruan (SMK) di Bawah Kementerian Pendidikan dan Kebudayaan Menurut Kecamatan di Kabupaten Wonogiri, 2017/2018</i>	<i>85</i>
<i>Number of Schools, Teachers, and Pupils in Vocational High Schools Under The Ministry of Education and Culture by Sub District in Wonogiri Regency, 2017/2018.....</i>	<i>85</i>
<i>4.1.9 Jumlah Sekolah, Guru, dan Murid Madrasah Aliyah (MA) di Bawah Kementerian Agama Menurut Kecamatan di Kabupaten Wonogiri, 2017/2018</i>	<i>88</i>
<i>Number of Schools, Teachers, and Pupils in Madrasah Aliyah (MA) Under The Ministry of Religious Affairs by Sub District in Wonogiri Regency, 2017/2018</i>	<i>88</i>
<i>4.1.10 Jumlah Desa/Kelurahan yang Memiliki Fasilitas Sekolah Menurut Kecamatan dan Tingkat Pendidikan, 2016-2018.....</i>	<i>91</i>
<i>Number of Villages Having Educational Facilities by Province and Educational Level, 2016-2018.....</i>	<i>91</i>
<i>4.1.11 Persentase Penduduk Usia 7–24 Tahun Menurut Jenis Kelamin, Kelompok Umur Sekolah, dan Partisipasi Sekolah di Kabupaten Wonogiri, 2018</i>	<i>94</i>
<i>Percentage of Population Aged 7-24 Years by Sex, Age Group, and School Participation in Wonogiri Regency, 2018</i>	<i>94</i>
<i>4.1.12 Angka Partisipasi Murni (APM) dan Angka Partisipasi Kasar (APK) Menurut Jenjang Pendidikan di Kabupaten Wonogiri, 2018</i>	<i>95</i>
<i>Net Enrolment Rate and Gross Enrolment Rate by Educational Level in Wonogiri Regency, 2018.....</i>	<i>95</i>
4.2 KESEHATAN/HEALTH	96
<i>4.2.1 Jumlah Desa¹/Kelurahan Yang Memiliki Sarana Kesehatan Menurut Kecamatan, 2016-2018</i>	<i>96</i>
<i>Number of Villages¹ Having Health Facilities by Sub District, 2011-2018</i>	<i>96</i>
<i>4.2.2 Jumlah Tenaga Kesehatan Menurut Kecamatan di Kabupaten Wonogiri, 2018</i>	<i>99</i>

<i>Number of Medical Personnel by Sub District in Wonogiri Regency, 2018</i>	99
4.2.3 <i>Persentase Penduduk yang Mempunyai Keluhan Kesehatan Selama Sebulan Terakhir Menurut Kecamatan di Kabupaten Wonogiri, 2013-2018</i>	100
<i>Percentage of People Who Had Health Complaint During a Month Prior to The Survey by Sub District in Wonogiri Regency, 2013-2018</i>	100
4.2.4 <i>Jumlah Rumah Sakit Umum, Rumah Sakit Khusus, dan Puskesmas Menurut Kecamatan di Kabupaten Wonogiri, 2013-2018</i>	101
<i>Number of General Hospital, Special Hospital, and Public Health Center by Sub District in Wonogiri Regency, 2013-2018</i>	101
4.2.5 <i>Jumlah Dokter Spesialis, Dokter Umum, dan Dokter Gigi Menurut Sarana Pelayanan Kesehatan di Kabupaten Wonogiri, 2018</i>	103
<i>Number of Specialist Doctor, Generalist Doctor, and Dentist by Type of Health Facility in Wonogiri Regency, 2018</i>	103
4.2.6 <i>Jumlah Balita Yang Pernah Mendapat Imunisasi Menurut Kecamatan dan Jenis Imunisasi di Kabupaten Wonogiri, 2018</i>	104
<i>Percentage of Children Under Five Years Who Had Immunization by Sub Districts and Type of Immunization in Wonogiri Regency, 2018</i>	104
4.2.7 <i>Jumlah Kasus 10 Penyakit Terbanyak di Kabupaten Wonogiri, 2018</i>	106
<i>Number of Cases of the 10 Most Diseases in Wonogiri Regency, 2018</i>	106
4.2.8 <i>Jumlah Bayi Lahir, Bayi Berat Badan Lahir Rendah (BBLR), BBLR Dirujuk, dan Bergizi Buruk Menurut Kecamatan di Kabupaten Wonogiri, 2018</i>	107
<i>Number of Births, Babies with Low Birth Weights (LBW), Treated LBW, and Malnutrition Cases by Sub Districts in Wonogiri Regency, 2018</i>	107
4.2.9 <i>Jumlah Ibu Hamil, Melakukan Kunjungan K1, Melakukan Kunjungan K4, Kurang Energi Kronis (KEK), dan Mendapat Tablet Zat Besi (Fe) di Kabupaten Wonogiri, 2014–2018</i>	108
<i>Number of Pregnant Women, Those with One Visit and four Visits of Antenatal Care, Chronic Energy Deficiency (CED), and Receiving Iron Supplement in Wonogiri Regency, 2014–2018</i>	108

4.2.10	<i>Jumlah Remaja Usia 15-24 Tahun yang Mendapat Penyuluhan Tentang Kesehatan Reproduksi (Kespro), HIV/AIDS, dan Keluarga Berencana (KB) Menurut Kecamatan di Kabupaten Wonogiri, 2018</i>	109
	<i>Number of Young People Aged 15 - 24 Who Had Counselling on Reproductive Health, HIV/AIDS, and Family Planning by Sub Districts in Wonogiri Regency, 2018.....</i>	109
4.2.11	<i>Jumlah Kasus HIV/AIDS, IMS, DBD, Diare, TB, dan Malaria Menurut Kecamatan di Kabupaten Wonogiri, 2018.....</i>	110
	<i>Number of Cases of HIV/AIDS, Sexually Transmitted Infection, Dengue Fever, Diarrhea, Tuberculosis (TB) and Malaria by Sub Districts in Wonogiri Regency, 2018.....</i>	110
4.2.12	<i>Jumlah Klinik Keluarga Berencana (KKB) dan Pos Pelayanan Keluarga Berencana Desa (PPKBD) Menurut Kecamatan di Kabupaten Wonogiri, 2017</i>	111
	<i>Number of Family Planning Clinics and Village Family Planning Service Units by Sub Districts in Wonogiri Regency, 2017</i>	111
4.2.13	<i>Jumlah Pasangan Usia Subur dan Peserta KB Aktif Menurut Kecamatan di Kabupaten Wonogiri, 2017.....</i>	112
	<i>Number of Eligible Couples and Family Planning Participants by Sub Districts in Wonogiri Regency, 2017</i>	112
4.2.14	<i>Jumlah Perempuan Pernah Kawin Berumur 15-49 Tahun Yang Melahirkan Anak Lahir Hidup (ALH) Menurut Kecamatan dan Penolong Proses Kelahiran di Kabupaten Wonogiri, 2018</i>	114
	<i>Number of Ever Married Women Aged 15–49 Years Who gave birth to Children Ever Born by Sub Districts and Birth Attendant in Wonogiri Regency, 2018.....</i>	114
4.3	AGAMA/RELIGION	115
4.3.1	<i>Jumlah Penduduk Menurut Kecamatan dan Agama yang Dianut di Kabupaten Wonogiri, 2018.....</i>	115
	<i>Population by Subdistrict and Religion in Wonogiri Regency, 2018</i>	115
4.3.2	<i>Jumlah Tempat Peribadatan Menurut Kecamatan di Kabupaten Wonogiri, 2018</i>	116
	<i>Number of Worship Facilities by Subdistrict in Wonogiri Regency, 2018</i>	116

4.3.3	<i>Jumlah Desa¹/Kelurahan yang Mengalami Bencana Alam² Menurut Kecamatan di Kabupaten Wonogiri, 2016-2018</i>	117
	<i>Number of Villages¹ that Had Natural Disaster² by Subdistrict in Wonogiri Regency, 2016-2018</i>	117
4.4	KRIMINALITAS/CRIME	119
4.4.1	<i>Jumlah Tindak Pidana Menurut Kepolisian Resort di Kabupaten Wonogiri, 2016–2018</i>	119
	<i>Number of Reported Criminal Cases by Sub Districts Police Office in Wonogiri Regency, 2016–2018</i>	119
4.4.2	<i>Jumlah Penyelesaian Tindak Pidana Menurut Kepolisian Resort di Kabupaten Wonogiri, 2016–2018</i>	120
	<i>Number of Crime Cleared by Sub Districts Police Office in Wonogiri Regency, 2016–2018</i>	120
4.5	KEMISKINAN/POVERTY	121
4.5.1	<i>Jumlah Keluarga Menurut Kecamatan dan Klasifikasi Keluarga di Kabupaten Wonogiri, 2017</i>	121
	<i>Number of Households by Sub Districts and Household Classification in Wonogiri Regency, 2017</i>	121
4.5.2	<i>Garis Kemiskinan dan Penduduk Miskin di Kabupaten Wonogiri, 2013–2018</i>	122
	<i>Poverty Line and Number of Poor People in Wonogiri Regency, 2013–2018</i>	122
5	PERTANIAN	123
	AGRICULTURE	123
5.1	TANAMAN PANGAN/FOOD CROPS	137
5.1.1	<i>Luas Panen, Produksi, dan Produktivitas Padi Menurut Kecamatan di Kabupaten Wonogiri, 2018</i>	137
	<i>Harvested Area, Production, and Productivity of Paddy by Sub District in Wonogiri Regency, 2018</i>	137
5.1.2	<i>Produksi Padi Setara Beras Menurut Kecamatan di Kabupaten Wonogiri (ton), 2018</i>	138
	<i>Rice Equivalent Production by Sub District in Wonogiri Regency (ton), 2018</i>	138

5.1.3	<i>Produksi Jagung dan Kedelai Menurut Kecamatan di Kabupaten Wonogiri (ton), 2018</i>	139
	<i>Production of Maize and Soybeans by Sub District in Wonogiri Regency (ton), 2018</i>	139
5.1.4	<i>Luas Lahan Sawah Menurut Kecamatan dan Jenis Pengairan di Kabupaten Wonogiri (ha), 2018</i>	140
	<i>Area of Wetland by Subdistrict and Type of Irrigation in Wonogiri Regency (ha), 2018</i>	140
5.1.5	<i>Luas Lahan Tegal/Kebun, Ladang/Huma, dan Lahan yang Sementara Tidak Diusahakan Menurut Kecamatan di Kabupaten Wonogiri (ha), 2018</i>	141
	<i>Area of Dry Field/Garden, Shifting Cultivation, Land and Temporarily Unused Land by Subdistrict in Wonogiri Regency (ha), 2018</i>	141
5.1.6	<i>Luas Panen Padi Sawah dan Padi Ladang Menurut Kecamatan di Kabupaten Wonogiri (ha), 2018</i>	142
	<i>Harvested Area of Wetland and Dryland Paddy by Subdistrict in Wonogiri Regency (ha), 2018</i>	142
5.1.7	<i>Luas Panen Jagung, Kedelai, Kacang Tanah, Kacang Hijau, Ubi Kayu, Ubi Jalar Menurut Kecamatan di Kabupaten Wonogiri (ha), 2018</i>	143
	<i>Harvested Area of Maize, Soybean, Peanut, Mungbean, Cassava, and Sweet Potato by Subdistrict in Wonogiri Regency (ha), 2018</i>	143
5.2	HORTIKULTURA/HORTICULTURE	144
5.2.1	<i>Luas Panen Tanaman Sayuran Menurut Kecamatan dan Jenis Tanaman di Kabupaten Wonogiri(ha), 2018</i>	144
	<i>Harvested Area of Vegetables by Subdistrict and Kind of Plant in Wonogiri Regency (ha), 2018</i>	144
5.2.2	<i>Produksi Tanaman Sayuran Menurut Kecamatan dan Jenis Tanaman di Kabupaten Wonogiri (ton), 2017-2018</i>	146
	<i>Production of Vegetables by Subdistrict and Kind of Plant in Wonogiri Regency (ton), 2017-2018</i>	146
5.2.3	<i>Luas Panen Tanaman Sayuran Semusim Menurut Jenis Tanaman di Kabupaten Wonogiri (ha), 2015-2018</i>	148

<i>Harvested Area of Seasonal Vegetables by Kind of Plant in Wonogiri Regency (ha), 2015-2018</i>	<i>148</i>
<i>5.2.4 Produksi Tanaman Sayuran Semusim Menurut Jenis Tanaman di Kabupaten Wonogiri (ton), 2015-2018</i>	<i>149</i>
<i>Production of Seasonal Vegetables by Kind of Plant in Wonogiri Regency (ton), 2015-2018</i>	<i>149</i>
<i>5.2.5 Luas Panen Tanaman Biofarmaka Menurut Kecamatan dan Jenis Tanaman di Kabupaten Wonogiri(m²), 2017 dan 2018</i>	<i>150</i>
<i>Harvested Area of Medical Plants by Sub District and Kind of Plant in Wonogiri Regency (m²), 2017 dan 2018</i>	<i>150</i>
<i>5.2.6 Produksi Tanaman Biofarmaka Menurut Kecamatan dan Jenis Tanaman di Kabupaten Wonogiri(kg), 2017 dan 2018</i>	<i>152</i>
<i>Production of Medical Plants by Sub District and Kind of Plant in Wonogiri Regency (kg), 2017 dan 2018.....</i>	<i>152</i>
<i>5.2.7 Luas Panen Tanaman Biofarmaka Menurut Jenis Tanaman di Kabupaten Wonogiri(m²), 2015-2018</i>	<i>154</i>
<i>Harvested Area of Medical Plants by Kind of Plant in Wonogiri Regency (m²), 2015-2018</i>	<i>154</i>
<i>5.2.8 Produksi Tanaman Biofarmaka Menurut Jenis Tanaman di Kabupaten Wonogiri(kg), 2015-2018.....</i>	<i>155</i>
<i>Production of Medical Plants by Kind of Plant in Wonogiri Regency (kg), 2015-2018</i>	<i>155</i>
<i>5.2.9 Luas Panen Tanaman Hias Menurut Kecamatan dan Jenis Tanaman di Kabupaten Wonogiri(m²), 2017 dan 2018</i>	<i>156</i>
<i>Harvested Area of Ornamental Plants by Sub District and Kind of Plant in Wonogiri Regency (m²), 2017 and 2018</i>	<i>156</i>
<i>5.2.10 Produksi Tanaman Hias Menurut Kecamatan dan Jenis Tanaman di Kabupaten Wonogiri(tangkai), 2017 dan 2018.....</i>	<i>158</i>
<i>Production of Ornamental Plants by Sub District and Kind of Plant in Wonogiri Regency (stalks), 2017 and 2018.....</i>	<i>158</i>
<i>5.2.11 Luas Panen Tanaman Hias Menurut Jenis Tanaman di Kabupaten Wonogiri(m²), 2015-2018</i>	<i>160</i>
<i>Harvested Area of Ornamental Plants by Kind of Plant in Wonogiri Regency (m²), 2015-2018.....</i>	<i>160</i>

5.2.12	<i>Produksi Tanaman Hias Menurut Jenis Tanaman di Kabupaten Wonogiri(tangkai), 2015-2018</i>	161
	<i>Production of Ornamental Plants by Kind of Plant in Wonogiri Regency (stalks), 2015-2018</i>	161
5.2.13	<i>Produksi Buah-Buahan Tahunan Menurut Kecamatan dan Jenis Tanaman di Kabupaten Wonogiri(ton), 2017 dan 2018</i>	162
	<i>Production of Annual Fruits by Sub District and Kind of Plant in Wonogiri Regency (ton), 2017 and 2018.....</i>	162
5.2.14	<i>Produksi Buah-Buahan Tahunan Menurut Jenis Tanaman di Kabupaten Wonogiri(ton), 2015-2018.....</i>	164
	<i>Production of Annual Fruits by Kind of Plant in Wonogiri Regency (ton), 2015-2018.....</i>	164
5.3	PERKEBUNAN/ESTATE CROPS.....	165
5.3.1	<i>Luas Areal Tanaman Perkebunan Menurut Kecamatan dan Jenis Tanaman di Kabupaten Wonogiri (ha), 2017 dan 2018</i>	165
	<i>Planted Area of Estate Crops by Subdistrict and Kind of Crop in Wonogiri Regency (ha), 2017 and 2018</i>	165
5.3.2	<i>Produksi Tanaman Perkebunan Menurut Kecamatan dan Jenis Tanaman di Kabupaten Wonogiri (ton), 2017 dan 2018</i>	167
	<i>Production of Estate Crops by Subdistrict and Kind of Crop in Wonogiri Regency (ton), 2017 and 2018.....</i>	167
5.4	PETERNAKAN/LIVESTOCK.....	169
5.4.1	<i>Populasi Ternak Menurut Kecamatan dan Jenis Ternak di Kabupaten Wonogiri (ekor), 2018</i>	169
	<i>Livestock Population by Subdistrict and Kind of Livestock in Wonogiri Regency (heads), 2018.....</i>	169
5.4.2	<i>Populasi Unggas Menurut Kecamatan dan Jenis Unggas di Kabupaten Wonogiri (ekor), 2018</i>	170
	<i>Poultry Population by Subdistrict and Kind of Poultry in Wonogiri Regency (heads), 2018.....</i>	170
5.4.3	<i>Jumlah Ternak yang Dipotong Menurut Bulan dan Jenis Ternak di Kabupaten Wonogiri (ekor), 2018</i>	171
	<i>Livestock Slaughtered by Month and Kind of Livestock in Wonogiri Regency (heads), 2018.....</i>	171

5.4.4	<i>Produksi Telur Menurut Bulan dan Jenis Unggas di Kabupaten Wonogiri (kg), 2018</i>	172
	<i>Egg Production by Month and Kind of Poultry in Wonogiri Regency (kg), 2018</i>	172
5.4.5	<i>Produksi Daging Menurut Bulan dan Jenis Ternak di Kabupaten Wonogiri (kg), 2018</i>	173
	<i>Meat Production by Month and Kind of Livestock in Wonogiri Regency (kg), 2018</i>	173
5.4.6	<i>Perdagangan Ternak dan Unggas di Kabupaten Wonogiri (ekor), 2018</i>	174
	<i>Livestock and Poultry Trade in Wonogiri Regency (heads), 2018</i>	174
5.5	PERIKANAN/FISHERY.....	176
5.5.1	<i>Jumlah Rumah Tangga Perikanan Tangkap Menurut Kecamatan dan Subsektor di Kabupaten Wonogiri, 2017 dan 2018</i>	176
	<i>Number of Fish Capture Households by Subdistrict and Subsector in Wonogiri Regency, 2017 and 2018</i>	176
5.5.2	<i>Produksi Perikanan Tangkap Menurut Kecamatan dan Subsektor di Kabupaten Wonogiri (ton), 2017 dan 2018</i>	177
	<i>Production of Fish Capture by Subdistrict and Subsector in Wonogiri Regency (ton), 2017 and 2018</i>	177
5.5.3	<i>Jumlah Perahu/Kapal Menurut Kecamatan dan Jenis Kapal di Kabupaten Wonogiri, 2018</i>	178
	<i>Number of Fishing Boats by Subdistrict and Type of Boat in Wonogiri Regency, 2018</i>	178
5.5.4	<i>Produksi Perikanan Budidaya Menurut Kecamatan dan Jenis Budidaya di Kabupaten Wonogiri (ton), 2018</i>	179
	<i>Production of Aquaculture by Subdistrict and Type of Aquaculture in Wonogiri Regency (ton), 2018</i>	179
5.5.5	<i>Produksi Benih Ikan Menurut Kecamatan di Kabupaten Wonogiri, 2018</i>	180
	<i>Production of Fish Seed by Subdistrict in Wonogiri Regency, 2018</i>	180
5.6	KEHUTANAN/FORESTY	181
5.6.1	<i>Luas Kawasan Hutan Menurut Kecamatan di Kabupaten Wonogiri (ha), 2017</i>	181

<i>Forest and Inland Water Area by Subdistrict in Wonogiri Regency (ha), 2017</i>	181
5.6.2 <i>Produksi Kayu Hutan Menurut Jenis Produksi di Kabupaten Wonogiri (m³), 2014–2017</i>	182
<i>Number Production by Type of Product in Wonogiri Regency (m³), 2014–2017</i>	182
6 PERTAMBANGAN DAN ENERGI	183
MINING AND ENERGY	183
6.1.1 <i>Daya Terpasang, Produksi, dan Distribusi Listrik PT. PLN (Persero) pada Cabang/Ranting PLN di Kabupaten Wonogiri, 2014–2018</i>	188
<i>Installed Capacity, Production, and Distribution of Electricity of State Electricity Company at Branch Level in Wonogiri Regency, 2014–2018</i>	188
6.1.2 <i>Jumlah Pelanggan Listrik Menurut Kecamatan di Kabupaten Wonogiri, 2014–2018</i>	189
<i>Number of Registered Electricity Costumers by Subdistrict in Wonogiri Regency, 2014–2018</i>	189
6.1.3 <i>Jumlah Pelanggan dan Air yang Disalurkan Menurut Kecamatan di Kabupaten Wonogiri, 2018</i>	190
<i>Number of Customer and Distributed Clean Water by Sub District in Wonogiri Regency, 2018</i>	190
6.1.4 <i>Jumlah Pelanggan dan Air yang Disalurkan Menurut Pelanggan di Kabupaten Wonogiri, 2018</i>	191
<i>Number of Customer and Distributed Clean Water by Type of Customers in Wonogiri Regency, 2018</i>	191
7 HOTEL DAN PARIWISATA	193
HOTEL AND TOURISM	193
7.1 HOTEL	199
7.1.1 <i>Jumlah Akomodasi Hotel Menurut Kecamatan di Kabupaten Wonogiri, 2017 dan 2018</i>	199
<i>Number of Hotel Accomodations by Subdistrict in Wonogiri Regency, 2017 and 2018</i>	199

7.1.2	<i>Rata-rata Lama Menginap Tamu Asing dan Tamu Domestik Menurut Bulan di Kabupaten Wonogiri, 2018</i>	200
	<i>Average Length of Stay of Foreign and Domestic Guest by Month in Wonogiri Regency, 2018</i>	200
7.1.3	<i>Persentase Tingkat Penghunian Kamar Hotel dan Akomodasi Lainnya Menurut Jenis Hotel dan Bulan di Kabupaten Wonogiri, 2018</i>	201
	<i>Room Occupancy Rate by Type of Hotel and Month in Wonogiri Regency (percent), 2018</i>	201
7.2	PARIWISATA/TOURISM.....	202
7.2.1	<i>Jumlah Restoran/Rumah Makan Menurut Kecamatan di Kabupaten Wonogiri, 2017 dan 2018</i>	202
	<i>Number of Restaurant by Subdistrict in Wonogiri Regency, 2017 and 2018</i>	202
7.2.2	<i>Jumlah Wisatawan Mancanegara dan Domestik di Kabupaten Wonogiri, 2013–2017</i>	203
	<i>Number of International and Domestic Visitors in Wonogiri Regency, 2014–2018</i>	203
8	SISTEM NERACA NASIONAL	205
	SYSTEM OF NATIONAL ACCOUNTS	205
7.1	<i>Produk Domestik Regional Bruto Atas Dasar Harga Berlaku Menurut Lapangan Usaha di Kabupaten Wonogiri (miliar rupiah), 2015–2018</i>	216
	<i>Gross Regional Domestic Product at Current Market Prices by Industry in Wonogiri Regency (billion rupiahs), 2015–2018</i>	216
7.2	<i>Produk Domestik Regional Bruto Atas Dasar Harga Konstan 2010 Menurut Lapangan Usaha di Kabupaten Wonogiri (miliar rupiah), 2015–2018</i>	217
	<i>Gross Regional Domestic Product at 2010 Constant Market Prices by Industry in Wonogiri Regency (billion rupiahs), 2015–2018</i>	217
7.3	<i>Distribusi Persentase Produk Domestik Regional Bruto Atas Dasar Harga Berlaku Menurut Lapangan Usaha di Kabupaten Wonogiri (persen), 2015–2018</i>	218

<i>Percentage Distribution of Gross Regional Domestic Product at Current Market Prices by Industry in Wonogiri Regency (percent), 2015–2018.</i>	218
7.4 <i>Laju Pertumbuhan Produk Domestik Regional Bruto Atas Dasar Harga Konstan 2010 Menurut Lapangan Usaha di Kabupaten Wonogiri (persen), 2015–2018.....</i>	219
<i>Growth Rate of Gross Regional Domestic Product at 2010 Constant Market Prices by Industry in Wonogiri Regency (percent), 2015–2018.</i>	219
7.5 <i>Produk Domestik Bruto Menurut Jenis Pengeluaran Atas Dasar Harga Berlaku (miliar rupiah), 2015–2018.....</i>	220
<i>Gross Domestic Product by Type of Expenditure at Current Market Prices (billion rupiahs), 2015–2018.....</i>	220
7.6 <i>Produk Domestik Bruto Menurut Jenis Pengeluaran Atas Dasar Harga Konstan 2010 (miliar rupiah), 2015...2018</i>	221
<i>Gross Domestic Product by Type of Expenditure at 2010 Constant Market Prices (billion rupiahs), 2015...2018.....</i>	221
7.7 <i>Indeks Harga Implisit Produk Domestik Regional Bruto Menurut Lapangan Usaha di Kabupaten Wonogiri (2010=100), 2015–2018.....</i>	222
<i>Implicit Price Index of Gross Regional Domestic Product by Industry in Wonogiri Regency (2010=100), 2015–2018</i>	222
7.8 <i>Laju Implisit Produk Domestik Regional Bruto Menurut Lapangan Usaha di Kabupaten Wonogiri (persen), 2015–2018.....</i>	223
<i>Implicit Growth Rate of Gross Regional Domestic Product by Industry in Wonogiri Regency (percent), 2015–2018</i>	223
REGENCY/MUNICIPAL COMPARISON	225
9.1 <i>Jumlah Penduduk Menurut Kabupaten/Kota di Provinsi Jawa Tengah, 2016–2018.....</i>	230
<i>Population by Regency / City in Central Java Province, 2016–2018.....</i>	230
9.2 <i>Produk Domestik Regional Bruto Atas Dasar Harga Berlaku Menurut Kabupaten di Provinsi Jawa Tengah (JutaRupiah), 2015–2018</i>	
231	
<i>Gross Regional Domestic Product at Current Market Prices According to the Regency/City(Million Rupiahs), 2015–2018</i>	231

9.3	<i>Produk Domestik Regional Bruto Atas Dasar Harga Konstan Tahun 2010 Menurut Kabupaten Provinsi Jawa Tengah (Juta Rupiah), 2015-2018</i>	232
	<i>Gross Regional Domestic Product Based On Constant Year 2010 By Regency/City (Million Rupiahs), 2015-2018</i>	232
9.4	<i>Laju Pertumbuhan Produk Domestik Regional Bruto Atas Dasar Harga Konstan 2010 Menurut Kabupaten/Kota di Provinsi Jawa Tengah (persen), 2015-2018</i>	233
	<i>Growth Rate of Gross Regional Domestic Product at 2010 Constant Market Prices by Regency/Municipality in Jawa Tengah Province (percent), 2015-2018</i>	233
9.5	<i>Jumlah Penduduk Miskin Menurut Kabupaten/Kota di Provinsi Jawa Tengah (ribu jiwa), 2016-2018</i>	234
	<i>Number of Poor People by Regency / City in Central Java Province (thousands), 2016-2018</i>	234
9.6	<i>Persentase Penduduk Miskin Kabupaten/Kota Provinsi Jawa Tengah, 2016-2018</i>	235
	<i>Percentage of Poor People According to theRegency/City in Central Java Province, 2016-2018</i>	235
9.7	<i>Indek Pembangunan Manusia (IPM) Kabupaten/Kota Provinsi Jawa Tengah, 2015-2018</i>	236
	<i>Human Development Index (HDI) by Regency/ City in Central Java Province, 2015-2018</i>	236
9.8	<i>Perkembangan Inflasi Tahun Kalender 35 Kabupaten/Kota Di Provinsi Jawa Tengah, 2016-2018</i>	237
	<i>Yearly Inflation Calender of 35 Regency/ City in Central Java Province Year, 2016-2018</i>	237
9.9	<i>Jumlah Penduduk Berumur 15 Tahun Keatas Menurut Kabupaten/Kota dan Jenis Kegiatan Selama Seminggu yang Lalu di Provinsi Jawa Tengah, 2018</i>	238
	<i>Population Aged 15 Years and Over by Regency/Municipality and Type of Activity During The Previous Week in Jawa Tengah Province, 2018</i>	238

DAFTAR GAMBAR/*LIST OF FIGURES*

halaman
page

1	LUAS WILAYAH MENURUT KECAMATAN DI KABUPATENWONOGIRI (HEKTAR), 2018.....	5
	TOTAL AREA BY SUBDISTRICT IN WONOGIRI REGENCY (HECTARE),2018	5
2	JUMLAH CURAH HUJAN MENURUT BULAN DI KABUPATEN WONOGIRI (MM³), 2018.....	6
	AMOUNT OF RAINFALL BY MONTH IN WONOGIRI REGENCY (°C), 2018	6
3	PEGAWAI NEGERI SIPIL MENURUT PENDIDIKAN TERTINGGI YANG DITAMATKAN DI KABUPATEN WONOGIRI, 2018.....	19
	CIVIL SERVANTS BY EDUCATIONAL ATTAINMENT IN WONOGIRI REGENCY, 2018.....	19
4	JUMLAH PENDUDUK MENURUT KECAMATAN DI KABUPATEN WONOGIRI, 2018	39
	POPULATION BY SUBDISTRICT IN WONOGIRI REGENCY, 2018	39
5	ANGKA PARTISIPASI MURNI (APM) DAN ANGKA PARTISIPASI KASAR (APK) MENURUT JENJANG PENDIDIKAN DI KABUPATEN WONOGIRI, 2018..	65
	NET ENROLMENT RATE AND GROSS ENROLMENT RATE BY EDUCATIONAL LEVEL IN WONOGIRI REGENCY, 2018	65
6	LUAS LAHAN SAWAH MENURUT KECAMATAN DAN JENIS PENGAIRAN DI KABUPATEN WONOGIRI (HA), 2018.....	136
	AREA OF WETLAND BY SUBDISTRICT AND TYPE OF IRRIGATION IN WONOGIRI REGENCY (HA), 2018	136
7	DISTRIBUSI PERSENTASE PRODUK DOMESTIK REGIONAL BRUTO ATAS DASAR HARGA BERLAKU MENURUT LAPANGAN USAHA DI KABUPATEN WONOGIRI (PERSEN), 2018.....	215

**PERCENTAGE DISTRIBUTION OF GROSS REGIONAL DOMESTIC PRODUCT AT
CURRENT MARKET PRICES BY INDUSTRY IN WONOGIRI REGENCY (PERCENT),
2018 215**

<https://wonogirikab.bps.go.id>

PENJELASAN UMUM/EXPLANATORY NOTES

Tanda-tanda, satuan-satuan, dan lain-lainnya yang digunakan dalam publikasi ini adalah sebagai berikut:

Symbols, measurement units, and acronyms which are used in this publication, are as follows:

1. TANDA-TANDA/SYMBOLS

Data tidak tersedia/ <i>Data not available</i>	:	...
Tidak ada atau nol / <i>Null or zero</i>	:	—
Data dapat diabaikan/ <i>Data negligible</i>	:	0
Tanda decimal/ <i>Decimal point</i>	:	,
Data tidak dapat ditampilkan/ <i>Not applicable</i>	:	NA
Angka perkiraan/ <i>Estimated figures</i>	:	^e
Angka sementara/ <i>Preliminary figures</i>	:	*
Angka sangat sementara/ <i>Very preliminary figures</i>	:	**
Angka diperbaiki/ <i>Revised figures</i>	:	r

2. SATUAN/UNITS

barel/ <i>barrel</i>	:	158,99 liter/ <i>litres</i> = 1/6,2898 m ³
hektar (ha)/ <i>hectare (ha)</i>	:	10 000 m ²
kilometer (km)/ <i>kilometres (km)</i>	:	1 000 meter/ <i>meters</i> (m)
knot/ <i>knot</i>	:	1,8523 km/jam (km/hour)
kuintal/ <i>quintal</i>	:	100 kg
KWh	:	1 000 Watt hour
MWh	:	1 000 KWh
liter (untuk beras)/ <i>litre (for rice)</i>	:	0,80 kg
ons/ <i>ounce</i>	:	28,31 gram/ <i>grams</i>
ton	:	1 000 kg

Satuan lain: buah, dus, butir, helai/lembar, kaleng, batang, pulsa, ton kilometer (ton-km), jam, menit, persen (%).

Other units: unit, pack, pieces, sheet, tin, pulse, ton-kilometres (ton-km), hour, minute, percent (%).

Perbedaan angka di belakang koma disebabkan oleh pembulatan angka. *The difference in decimal numbers is caused by rounding.*

Kondisi Geografi Kabupaten Wonogiri

Tinggi wilayah (dpl)

Tertinggi : Karangtengah

Terendah : Selogiri

Jarak ke ibu kota Kabupaten

Terdekat : Wonogiri

Terjauh : Paranggupito

Luas Kecamatan

Terbesar : Pracimantoro

Terkecil : Puhpelem

Cuaca dan Iklim Kabupaten Wonogiri, 2018

Mei s.d Oktober

Max 36,5 °C [September]
Min 18,26 °C [Agustus]

5 hari Hujan

Max 1,3 knot [Juli]
Min 0,9 knot [Juni]

Januari s.d April dan November s.d
Desember

Max 36 °C [April]
Min 18,5 °C [Januari]

101 hari Hujan

Max knot 1,1 [November]
Min knot 0,29 [Februari]

PENJELASAN TEKNIS

1. Secara astronomis, Kabupaten Wonogiri terletak antara 7° 32' - 8°15' Lintang Selatan dan 110°41' - 111° 18' Bujur Timur.
2. Berdasarkan posisi geografisnya, Kabupaten Wonogiri memiliki batas-batas, Utara: Kab. Sukoharjo, Kab. Karanganyar, dan Kab. Magetan (Jawa Timur); Selatan: Kab. Pacitan (Jawa Timur) dan Samudra Indonesia; Barat: Daerah Istimewa Yogyakarta; Timur: Kab. Ponorogo (Jawa Timur).
3. Secara administratif, Kabupaten Wonogiri terbagi menjadi 25 kecamatan. Kabupaten Wonogiri menempati area seluas 182.236,02 Ha. Kecamatan Pracimantoro sebagai kecamatan terluas sedangkan Kecamatan Puhpelem sebagai kecamatan terkecil.

TECHNICAL NOTES

1. *Astronomically, Wonogiri Regency is located between 7° 32' - 8° 15' South latitude, and between 110° 41' - 111° 18' East longitude.*
2. *In terms of geographic position, Wonogiri Regency has boundaries as follows, North: Sukoharjo Regency, Karanganyar Regency and Magetan Regency (East Java); South: Pacitan Regency (East Java) and Indonesian Ocean; West: Special Region of Yogyakarta; East: Ponorogo Regency (East Java).*
3. *Administratively, Wonogiri Regency is divided into 25 subdistricts. Wonogiri Regency occupies an area of 182,236.02Ha. The largest is Pracimantoro Subdistrict and the smallest is Puhpelem Subdistrict.*

ULASAN

Kabupaten Wonogiri sebagai salah satu kabupaten di Provinsi Jawa Tengah terletak antara 7° 32' - 8° 15' Lintang Selatan dan 110° 41' - 111° 18' Bujur Timur. Kabupaten Wonogiri berada 32 km di sebelah selatan Kota Solo, berbatasan dengan Provinsi Jawa Timur di sebelah timur dan Daerah Istimewa Yogyakarta di sebelah barat.

Kabupaten Wonogiri menempati area seluas 182.236,02 Ha. Kecamatan Pracimantoro sebagai kecamatan terluas (7,8% dari total) sedangkan Kecamatan Puhpelem sebagai kecamatan terkecil (1,73% dari total).

Menurut Stasiun Meteorologi Kabupaten Wonogiri, suhu udara di Wonogiri pada musim kemarau maupun di musim penghujan maksimal 36,5°C dan minimal 18,26°C. Jumlah hari hujan di musim kemarau 5 hari hujan dan di musim penghujan 101 hari hujan.

DESCRIPTION

Wonogiri Regency as one of Central Java regencies located between 7° 32' - 8° 15' South latitude, and between 110° 41' - 111° 18' East longitude. Wonogiri Regency located about 32 kms southern of Solo City. It is bordered by East Java Province in the eastern and Special Region of Yogyakarta in the western.

Wonogiri Regency occupies an area of 182,236.02 Ha. The largest is Pracimantoro Subdistrict (7.8% of total) and the smallest is Puhpelem Subdistrict (1.73% of total).

According to the Wonogiri District Meteorological Station, the air temperature in Wonogiri during the dry season and in the rainy season is a maximum of 36.5 ° C and a minimum of 18.26 ° C. The number of rainy days in the dry season is 5 rainy days and in the rainy season 101 rainy days.

Gambar 1 Luas Wilayah Menurut Kecamatan di Kabupaten Wonogiri (hektar), 2018
Picture Total Area by Subdistrict in Wonogiri Regency (hectare), 2018

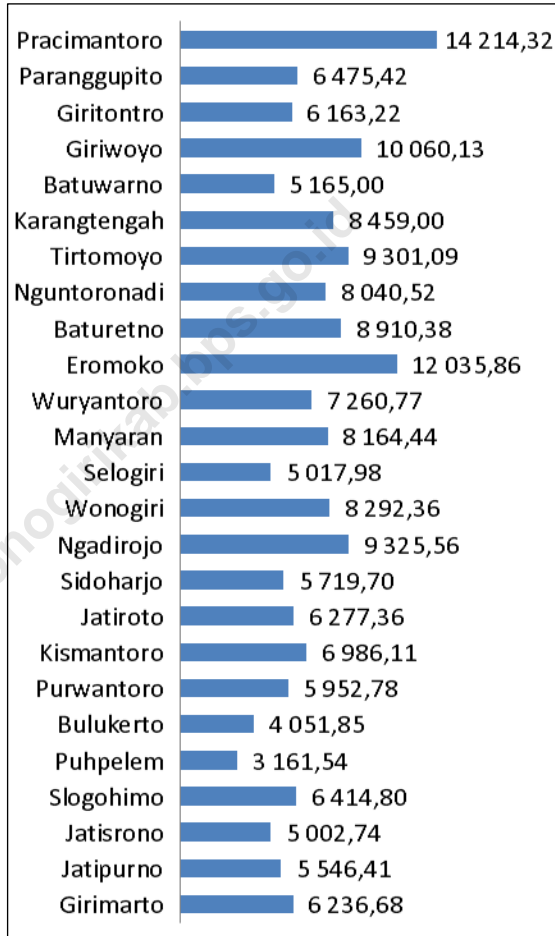

Gambar 2 Jumlah Curah Hujan Menurut Bulan di Kabupaten Wonogiri (mm³), 2018
Picture Amount of Rainfall by Month in Wonogiri Regency (°C), 2018



1.1 KEADAAN GEOGRAFI/*GEOGRAPHY CONDITION*

Tabel 1.1.1 Luas Daerah dan Jumlah Pulau Menurut Kecamatan di Kabupaten Wonogiri, 2018
Total Area and Number of Islands by Sub District in Wonogiri Regency, 2018

	Kecamatan <i>Sub District</i>	Ibukota Kecamatan <i>Capital of Sub District</i>	Luas¹ (km²) <i>Total Area¹ (square.km)</i>
	(1)	(2)	(3)
1	Pracimantoro	Pracimantoro	142,14
2	Paranggupito	Paranggupito	64,75
3	Giritontro	Giritontro	61,63
4	Giriwoyo	Giriwoyo	100,60
5	Batuwarno	Batuwarno	51,65
6	Karantengah	Karantengah	84,59
7	Tirtomoyo	Tirtomoyo	93,01
8	Nguntoronadi	Kedungrejo	80,41
9	Baturetno	Baturetno	89,10
10	Eromoko	Eromoko	120,36
11	Wuryantoro	Wuryantoro	72,61
12	Manyaran	Karanglor	81,64
13	Selogiri	Kaliancar	50,18
14	Wonogiri	Giripurwo	82,92
15	Ngadirojo	Ngadirojo Kidul	93,26
16	Sidoarjo	Sidoarjo	57,20
17	Jatiroto	Jatiroto	62,77
18	Kismantoro	Kismantoro	69,86
19	Purwantoro	Bangsri	59,53
20	Bulukerto	Bulurejo	40,52
21	Puhpelem	Puhpelem	31,62
22	Slogohimo	Slogohimo	64,15
23	Jatisrono	Jatisrono	50,03
24	Jatipurno	Jatipurno	55,46
25	Girimarto	Tambakmerang	62,37
Wonogiri			182 236,02

GEOGRAPHY AND CLIMATE

Lanjutan Tabel/*Continued Table* 1.1.1

Kecamatan <i>Sub District</i>		Persentase terhadap Luas Kabupaten/Kota <i>Percentage to Regency/Municipality's Area</i>	Jumlah Pulau ² <i>Number of Islands²</i>
(1)		(4)	(5)
1	Pracimantoro	7,80	1
2	Paranggupito	3,55	1
3	Giritontro	3,38	1
4	Giriwoyo	5,52	1
5	Batuwarno	2,83	1
6	Karantengah	4,64	1
7	Tirtomoyo	5,10	1
8	Nguntoronadi	4,41	1
9	Baturetno	4,89	1
10	Eromoko	6,60	1
11	Wuryantoro	3,98	1
12	Manyaran	4,48	1
13	Selogiri	2,75	1
14	Wonogiri	4,55	1
15	Ngadirojo	5,12	1
16	Sidoarjo	3,14	1
17	Jatiroto	3,44	1
18	Kismantoro	3,83	1
19	Purwantoro	3,27	1
20	Bulukerto	2,22	1
21	Puhpelem	1,74	1
22	Slogohimo	3,52	1
23	Jatisrono	2,75	1
24	Jatipurno	3,04	1
25	Girimarto	3,42	1
Wonogiri		100,00	1

Catatan/Note:

1. Berdasarkan Peraturan Menteri Dalam Negeri Nomor 137 Tahun 2017 tanggal 29 Desember 2017/Based on Minister of Home Affairs Regulation Number 137/2017, December 29, 2017

2. Berdasarkan informasi Kementerian Dalam Negeri Tahun 2018/Based on information from Ministry of Home Affairs, 2018

Sumber/Source: BPS Kabupaten Wonogiri/BPS-Statistics of Wonogiri Regency

Tabel 1.1.2 Tinggi Wilayah di Atas Permukaan Laut (DPL) Menurut Kecamatan di Kabupaten Wonogiri, 2018
Table Height Above Mean Sea Level (AMSL) by Sub District in Wonogiri Regency, 2018

	Kecamatan Sub District	Ibukota Kecamatan Capital of Subdistrict	Tinggi/Height (meter)
	(1)	(2)	(3)
1	Pracimantoro	Pracimantoro	250
2	Paranggupito	Paranggupito	195
3	Giritontro	Giritontro	195
4	Giriwoyo	Giriwoyo	169
5	Batuwarno	Batuwarno	274
6	Karangtengah	Karangtengah	> 600
7	Tirtomoyo	Tirtomoyo	171
8	Nguntoronadi	Kedungrejo	146
9	Baturetno	Baturetno	154
10	Eromoko	Eromoko	166
11	Wuryantoro	Wuryantoro	165
12	Manyaran	Karanglor	238
13	Selogiri	Kaliancar	106
14	Wonogiri	Giripurwo	141
15	Ngadirojo	Ngadirojo Kidul	243
16	Sidoarjo	Sidoarjo	348
17	Jatiroto	Jatiroto	535
18	Kismantoro	Kismantoro	348
19	Purwantoro	Bangsri	296
20	Bulukerto	Bulurejo	235
21	Puhpelem	Puhpelem	500
22	Slogohimo	Slogohimo	470
23	Jatisrono	Jatisrono	411
24	Jatipurno	Jatipurno	245
25	Girimarto	Tambakmerang	497

Sumber/Source: BPS Kabupaten Wonogiri/BPS-Statistics of Wonogiri Regency

Tabel 1.1.3 Jarak dari Ibukota Kecamatan ke Ibukota Kabupaten di Kabupaten Wonogiri (km), 2018
Distance between Sub District Capital and Regency Capital in Wonogiri Regency (km), 2018

	Kecamatan Sub District	Ibukota Kecamatan Capital of Subdistrict	Jarak ke Ibukota Kabupaten Distance to Regency Capital
	(1)	(2)	(3)
1	Pracimantoro	Pracimantoro	38
2	Paranggupito	Paranggupito	68
3	Giritontro	Giritontro	55
4	Giriwoyo	Giriwoyo	47
5	Batuwarno	Batuwarno	54
6	Karantengah	Karantengah	65
7	Tirtomoyo	Tirtomoyo	36
8	Nguntoronadi	Kedungrejo	28
9	Baturetno	Baturetno	42
10	Eromoko	Eromoko	26
11	Wuryantoro	Wuryantoro	16
12	Manyaran	Karanglor	31
13	Selogiri	Kaliancar	6
14	Wonogiri	Giripurwo	0
15	Ngadirojo	Ngadirojo Kidul	8
16	Sidoharjo	Sidoharjo	20
17	Jatiroto	Jatiroto	37
18	Kismantoro	Kismantoro	52
19	Purwantoro	Bangsri	46
20	Bulukerto	Bulurejo	53
21	Puhpelem	Puhpelem	53
22	Slogohimo	Slogohimo	36
23	Jatisrono	Jatisrono	29
24	Jatipurno	Jatipurno	36
25	Girimarto	Tambakmerang	24

Sumber/Source: BPS Kabupaten Wonogiri/BPS-Statistics of Wonogiri Regency

Tabel 1.1.4 Jarak Antar Kecamatan di Kabupaten Wonogiri (km), 2018
Table Distance between Subdistrict in Wonogiri Regency(km), 2018

0	WONOGIRI																								
6	SELOGIRI																								
8	14	NGADIROJO																							
28	34	20	NGUNTORONADI																						
16	22	36	54	WURYANTORO																					
31	37	39	59	12	MANYARAN																				
26	32	34	54	8	19	EROMOKO																			
38	44	46	35	22	33	12	PRACIMANTORO																		
42	48	34	14	43	54	44	32	BATURETNO																	
55	61	47	27	30	41	23	18	13	GIRITONTRO																
68	74	59	39	55	67	45	33	25	12	PARANGGUPITO															
47	52	38	19	38	49	28	16	5	8	18	GIRIWOYO														
54	60	46	26	55	66	45	33	9	21	14	14	BATUWARNO													
65	71	57	37	72	84	64	52	20	34	46	25	11	KARANGTENGAH												
36	42	28	8	52	63	62	37	16	29	41	21	25	36	TIRTOMOYO											
29	35	21	49	15	56	51	61	51	65	77	57	61	70	60	JATISRONO										
20	26	12	30	33	44	39	49	40	53	65	45	49	59	48	12	SIDOHARJO									
24	30	16	34	37	48	43	53	44	57	69	49	52	63	52	16	4	GIRIMARTO								
36	42	28	46	49	60	59	65	56	69	81	64	65	76	64	7	16	20	JATIPURNO							
37	43	29	47	50	91	56	66	57	70	82	64	66	77	65	7	14	29	14	JATIROTO						
46	51	36	56	59	70	65	75	66	79	91	71	75	86	74	14	34	24	34	24	PURWANTORO					
36	42	38	46	49	60	55	65	56	69	81	61	65	76	64	7	14	14	10	14	10	SLOGOHIMO				
53	59	41	63	66	77	72	82	73	86	98	78	82	93	81	25	25	26	7	18	8	18	BULUKERTO			
52	58	44	62	65	76	71	81	72	88	100	77	82	93	80	24	31	37	31	21	7	17	15	KISMANTORO		
53	58	43	63	66	77	72	82	73	86	98	78	82	93	81	21	41	31	41	31	7	14	5	15	PUHPELEM	

Sumber/Source: BPS Kabupaten Wonogiri/BPS-Statistics of Wonogiri Regency

1.2 IKLIM/*CLIMATE*

Tabel 1.2.1 Rata-rata Suhu dan Kelembaban Udara Menurut Bulan di Kabupaten Wonogiri, 2018
Average Temperature and Humidity by Month in Wonogiri Regency, 2018

Bulan/ <i>Month</i>	Suhu Udara <i>Temperature(°C)</i>			Kelembaban Udara <i>Humidity (%)</i>		
	Maks <i>Max</i>	Min	Rata- rata <i>Average</i>	Maks <i>Max</i>	Min	Rata- rata <i>Average</i>
(1)	(2)	(3)	(4)	(5)	(6)	(7)
Januari/ <i>January</i>
Februari/ <i>February</i>
Maret/ <i>March</i>
April/ <i>April</i>
Mei/ <i>May</i>	35,6	19,8	27,7	90	81	85,5
Juni/ <i>June</i>	36	19,2	27,6	90	81	85,5
Juli/ <i>July</i>	36	18,27	27,1	89	80	84,5
Agustus/ <i>August</i>	36	18,26	27	90	80	85
September/ <i>September</i>	36,5	19,61	28	87	81	84
Oktober/ <i>October</i>	35,46	19,25	27,35	91	81	86
November/ <i>November</i>	35	18,6	26,8	90	82	86
Desember/ <i>December</i>	34,5	18,74	26,6	91	81	86

Sumber/*Source*: Stasiun Meteorologi Wonogiri (BPP Selogiri)/*Meteorology Station of Wonogiri Regency*

Tabel 1.2.2 Rata-Rata Tekanan Udara, Kecepatan Angin dan Penyinaran Matahari Menurut Bulan di Kabupaten Wonogiri, 2018
Average Atmospheric Pressure, Wind Velocity and Duration of Sunshine by Month in Wonogiri Regency, 2018

Bulan/Month	Tekanan Udara Atmospheric Pressure (mb)	Kecepatan Angin/Wind Velocity (knot)	Penyinaran Matahari Duration of Sunshine (%)
(1)	(2)	(3)	(4)
Januari/January	...	1	...
Februari/February	...	0,29	...
Maret/March	...	0,8	...
April/April	...	0,8	...
Mei/May	...	1	...
Juni/June	...	0,9	...
Juli/July	...	1,3	...
Agustus/August	...	1,12	...
September/September	...	0,92	...
Oktober/October	...	0,97	...
November/November	...	1,1	...
Desember/December	...	1	...

Sumber/Source: Stasiun Meteorologi Wonogiri (BPP Selogiri)/Meteorology Station of Wonogiri Regency

Tabel 1.2.3 Jumlah Curah Hujan dan Hari Hujan Menurut Bulan di Kabupaten Wonogiri, 2018
Amount of Precipitation and Number of Rainy Days by Month in Wonogiri Regency, 2018

Bulan/Month	Curah Hujan Precipitation (mm³)	Hari Hujan Rainy Days
(1)	(2)	(3)
Januari/January	404	29
Februari/February	296	21
Maret/March	217	12
April/April	208	14
Mei/May	27	4
Juni/June	9	1
Juli/July	-	-
Agustus/August	-	-
September/September	-	-
Oktober/October	-	-
November/November	186	10
Desember/December	141	15

Sumber/Source: Stasiun Meteorologi Wonogiri (BPP Selogiri)/Meteorology Station of Wonogiri Regency

4 687

perempuan



5 236

Laki-Laki



Jumlah PNS Kabupaten Wonogiri, 2018



**Jumlah Pegawai Negeri Sipil Kabupaten Wonogiri
Tahun 2018 9 923 orang**

Jumlah pegawai negeri sipil di Kabupaten Wonogiri Tahun 2018 sebanyak 9 923 orang. Jumlah PNS berdasarkan tingkat pendidikan terdiri dari 28 SD, 186 SMP, 1 918 SMA, 1 063 DI/DII, 992 DIII dan 5 736 Sarjana.

PENJELASAN TEKNIS

TECHNICAL NOTES

1. Anggota Dewan Perwakilan Rakyat Daerah (DPRD) dipilih melalui pemilihan umum (pemilu) dan dilantik dalam masa jabatan lima tahun.
 2. Dalam penyelenggaraan pemerintahan daerah, Bupati dan Wakil Bupati dibantu oleh perangkat daerah yang meliputi Sekretariat Daerah, Sekretariat DPRD, dan Dinas Daerah. Secara umum perangkat daerah atau sering disebut dengan Satuan Kerja Perangkat Daerah (SKPD) bertugas membantu penyusunan kebijakan, koordinasi dan pelaksanaan kebijakan yang menjadi urusan daerah.
 3. **Desa/Kelurahan** adalah satuan wilayah yang ditempati oleh sejumlah penduduk sebagai kesatuan masyarakat termasuk di dalamnya kesatuan masyarakat hukum yang mempunyai organisasi pemerintahan terendah dan langsung di bawah camat. Kepala desa dipilih oleh masyarakat setempat sedangkan kepala kelurahan (lurah) adalah pegawai negeri dan tidak dipilih oleh rakyat.
1. *Regional House of Representatives (DPRD) members are elected through a general election and appointed for a five-years membership.*
 2. *In the regional administration, the Regent and Vice-Regent assisted by the Region which includes the Regional Secretariat, the Parliament Secretariat and the Regional Office. In general, the area is often called the Work Units (SKPD) responsible to assist policy formulation, coordination and implementation of policies that become regional affairs.*
 3. *A village/Special village refers to the territory which is under the jurisdiction of the lowest administration unit of the Indonesian government. This includes the community which is headed by a village head who ranks directly below the subdistrict head. The heads of desa are democratically elected by the community whereas heads of kelurahan (lurah) are appointed as public servants.*

ULASAN

DESCRIPTION

Kabupaten Wonogiri terbagi dalam 25 Kecamatan. Wilayah ini terdiri dari 251 desa dan 43 kelurahan.

Pemerintahan adalah suatu sistem yang mengatur segala kegiatan masyarakat dalam suatu daerah/wilayah/negara yang meliputi segala aspek kehidupan berdasarkan norma–norma tertentu.

Pemerintahan Wonogiri yang merupakan salah satu kabupaten di Provinsi Jawa Tengah mempunyai sistem pemerintahan yang sama dengan kabupaten lainnya. Dimana masing-masing kabupaten terdiri dari beberapa kecamatan. Sedangkan setiap kecamatan terbagi habis dalam beberapa desa/kelurahan.

Pada tahun 2018, jumlah Pegawai Negeri Sipil (PNS) di lingkungan Pemerintah Kabupaten Wonogiri sebanyak 9.923 orang. Jumlah pegawai menurut pendidikan yang ditamatkan berturut-turut adalah SD/Sederajat (28 orang), SMP/Sederajat (186 orang), SMA/Sederajat (1.918 orang), DI/II (1.063 orang), DIII (992 orang) dan S1/S2/S3 (5.736 orang).

Wonogiri Regency is divided into 25 subdistricts. It consists of 251 villages and 43 special villages.

A government is an administrative system to regulate all of people activities in a certain area/region/nation, which includes all aspects of human life under the certain norms of humanity.

Government of Wonogiri, one of the regency in Central Java Province, has a similar system of government with other regency. Every regency consist of several subdistrict and every subdistrict divided into villages (villages/special villages).

In 2018, the number of civil servant of Wonogiri Regency is about 9,923 people. Based on education level, there are 28 people graduated from elementary school, 186 people from junior high school, 1,918 people from senior high school, 2,055 people from academy and 5,736 people are graduated from university.

Gambar 3 Pegawai Negeri Sipil Menurut Pendidikan Tertinggi yang Ditamatkan di Kabupaten Wonogiri, 2018
Picture **Civil Servants by Educational Attainment in Wonogiri Regency, 2018**

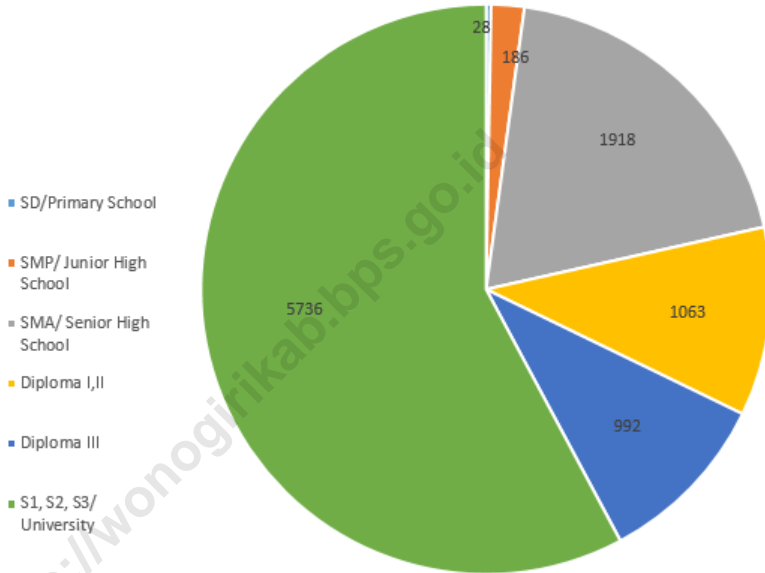

GOVERNMENT

2.1 WILAYAH ADMINISTRASI/ADMINISTRATIVE AREA

Tabel 2.1.1 Jumlah Kelurahan Menurut Kecamatan di Kabupaten Wonogiri, 2018
Number of Kelurahan by Sub District in Wonogiri Regency, 2018

Kecamatan Sub District		2014	2015	2016	2017	2018
(1)		(2)	(3)	(4)	(5)	(6)
1	Pracimantoro	1	1	1	1	1
2	Paranggupito	-	-	-	-	-
3	Giritontro	2	2	2	2	2
4	Giriwoyo	2	2	2	2	2
5	Batuwarno	1	1	1	1	1
6	Karangtengah	-	-	-	-	-
7	Tirtomoyo	2	2	2	2	2
8	Nguntoronadi	2	2	2	2	2
9	Baturetno	-	-	-	-	-
10	Eromoko	2	2	2	2	2
11	Wuryantoro	2	2	2	2	2
12	Manyaran	2	2	2	2	2
13	Selogiri	1	1	1	1	1
14	Wonogiri	6	6	6	6	6
15	Ngadirojo	2	2	2	2	2
16	Sidoarjo	2	2	2	2	2
17	Jatiroto	2	2	2	2	2
18	Kismantoro	2	2	2	2	2
19	Purwantoro	2	2	2	2	2
20	Bulukerto	1	1	1	1	1
21	Puhpelem	1	1	1	1	1
22	Slogohimo	2	2	2	2	2
23	Jatisrono	2	2	2	2	2
24	Jatipurno	2	2	2	2	2
25	Girimarto	2	2	2	2	2
Wonogiri		43	43	43	43	43

Sumber/Source: Peraturan Kepala Badan Pusat Statistik Nomor 29 Tahun 2018 Tanggal 15 Januari 2018 tentang Perubahan Atas Peraturan Kepala Badan Pusat Statistik Nomor 55 Tahun 2017 tentang Kode dan Nama Wilayah Kerja Statistik Tahun 2017/*Chief Statistician Regulation Number 29/2018, January 15 2018, as a revision of Chief Statistician Regulation Number 55 of 2017 on Code and Name of Regional Level of Data Collection.*

Tabel 2.1.2 Jumlah Desa¹ Menurut Kecamatan di Kabupaten Wonogiri, 2018
Table *Number of Villages¹ by Sub District in Wonogiri Regency, 2018*

	Kecamatan Sub District	2014	2015	2016	2017	2018
	(1)	(2)	(3)	(4)	(5)	(6)
1	Pracimantoro	17	17	17	17	17
2	Paranggupito	8	8	8	8	8
3	Giritontro	5	5	5	5	5
4	Giriwoyo	14	14	14	14	14
5	Batuwarno	7	7	7	7	7
6	Karantengah	5	5	5	5	5
7	Tirtomoyo	12	12	12	12	12
8	Nguntoronadi	9	9	9	9	9
9	Baturetno	13	13	13	13	13
10	Eromoko	13	13	13	13	13
11	Wuryantoro	6	6	6	6	6
12	Manyaran	5	5	5	5	5
13	Selogiri	10	10	10	10	10
14	Wonogiri	9	9	9	9	9
15	Ngadirojo	9	9	9	9	9
16	Sidoharjo	10	10	10	10	10
17	Jatiroto	13	13	13	13	13
18	Kismantoro	8	8	8	8	8
19	Purwantoro	13	13	13	13	13
20	Bulukerto	9	9	9	9	9
21	Puhpelem	5	5	5	5	5
22	Slogohimo	15	15	15	15	15
23	Jatisrono	15	15	15	15	15
24	Jatipurno	9	9	9	9	9
25	Girimarto	12	12	12	12	12
	Wonogiri	251	251	251	251	251

Catatan/Note : ¹ Termasuk kelurahan dan Unit Permukiman Transmigrasi (UPT)/Include Transmigration Settlement Unit

Sumber/Source: Peraturan Kepala Badan Pusat Statistik Nomor 29 Tahun 2018 Tanggal 15 Januari 2018 tentang Perubahan Atas Peraturan Kepala Badan Pusat Statistik Nomor 55 Tahun 2017 tentang Kode dan Nama Wilayah Kerja Statistik Tahun 2017/Chief Statistician Regulation Number 29/2018, January 15 2018, as a revision of Chief Statistician Regulation Number 55 of 2017 on Code and Name of Regional Level of Data Collection.

GOVERNMENT

2.2 SUMBER DAYA MANUSIA/HUMAN RESOURCES

Tabel 2.2.1 Jumlah Pegawai Negeri Sipil Menurut Jabatan dan Jenis Kelamin di Kabupaten Wonogiri, 2017 dan 2018
Number of Civil Servants by Occupation and Sex in Wonogiri Regency, 2017 and 2018

Jabatan Occupation	2017			2018		
	Laki-Laki Male	Perempuan Female	Jumlah Total	Laki-Laki Male	Perempuan Female	Jumlah Total
(1)	(2)	(3)	(4)	(5)	(6)	(7)
Fungsional Tertentu <i>Specific Functional</i>	3 366	3 880	7 246	3 134	3 713	6 847
Fungsional Umum/Staf <i>General Functional</i>	1 723	802	2 525	1 533	727	2 260
Struktural/Structural						
Eselon V/5th Echelon	-	-	-	-	-	-
Eselon IV/4th Echelon	429	216	645	415	220	635
Eselon III/3rd Echelon	130	24	154	134	24	158
Eselon II/2nd Echelon	25	7	32	20	3	23
Eselon I/1st Echelon	-	-	-	-	-	-
Jumlah/Total	5 673	4 929	10 602	5 236	4 687	9 923

Sumber/Source: Badan Kepegawaian Daerah Kabupaten Wonogiri/ State Personnel Administration Board Representative Office of Wonogiri Regency

Tabel 2.2.2 Jumlah Pegawai Negeri Sipil Menurut Tingkat Pendidikan dan Jenis Kelamin di Kabupaten Wonogiri, 2017 dan 2018
Table *Number of Civil Servants by Educational Level and Sex in Wonogiri Regency, 2017 and 2018*

Tingkat Pendidikan <i>Educational Level</i>	2017			2018		
	Laki-Laki <i>Male</i>	Perempuan <i>Female</i>	Jumlah <i>Total</i>	Laki-Laki <i>Male</i>	Perempuan <i>Female</i>	Jumlah <i>Total</i>
(1)	(2)	(3)	(4)	(5)	(6)	(7)
Sampai dengan SD <i>Up to Primary School</i>	39	1	40	28	0	28
SMP/Sederajat <i>General/Vocational Junior High School</i>	251	9	260	181	5	186
SMA/Sederajat <i>General/Vocational Senior High School</i>	1 385	753	2 138	1 272	646	1 918
Diploma I,II <i>Diploma I,II</i>	651	665	1 316	528	535	1 063
Diploma III/Sarjana Muda <i>Diploma III/Bachelor</i>	304	732	1 036	277	715	992
Tingkat Sarjana/Doktor/Ph.d <i>University Graduates</i>	3 043	2 769	5 812	2 950	2 786	5 736
Jumlah/Total	5 673	4 929	10 602	5 236	4 687	9 923

Sumber/Source: Badan Kepegawaian Daerah Kabupaten Wonogiri/State Personnel Administration Board Representative Office of Wonogiri Regency

GOVERNMENT

Tabel 2.2.3 Jumlah Pegawai Negeri Sipil Menurut Tingkat Kepangkatan dan Jenis Kelamin di Kabupaten Wonogiri, 2017 dan 2018
Number of Civil Servants by Hierarchy and Sex in Wonogiri Regency, 2017 and 2018

Pangkat/Golongan/Ruang <i>Hierarchy</i>	2017			2018		
	Laki-Laki <i>Male</i>	Perempuan <i>Female</i>	Jumlah <i>Total</i>	Laki-Laki <i>Male</i>	Perempuan <i>Female</i>	Jumlah <i>Total</i>
(1)	(2)	(3)	(4)	(5)	(6)	(7)
I/A (Juru Muda)	1	-	1	0	0	0
I/B (Juru Muda Tingkat I)	5	-	5	1	0	1
I/C (Juru)	52	4	56	29	0	29
I/D (Juru Tingkat I)	35	-	35	28	0	28
Golongan I/Range I	93	4	97	58	0	58
II/A (Pengatur Muda)	230	27	257	156	5	161
II/B (Pengatur Muda Tingkat I)	325	88	413	223	26	249
II/C (Pengatur)	548	360	908	580	383	963
II/D (Pengatur Tingkat I)	107	150	257	157	150	307
Golongan II/Range II	1 210	625	1 835	1 116	564	1 680
III/A (Penata Muda)	347	557	904	286	418	704
III/B (Penata Muda Tingkat I)	638	859	1 497	611	894	1 505
III/C (Penata)	507	510	1 017	465	555	1 020
III/D (Penata Tingkat I)	561	565	1 126	550	566	1 116
Golongan III/Range III	2 053	2 491	4 544	1 912	2 433	4 345
IV/A (Pembina Muda)	1 820	1 496	3 316	1 564	1 279	2 843
IV/B (Pembina Muda Tingkat I)	452	293	745	536	390	926
IV/C (Pembina)	38	18	56	42	19	61
IV/D (Pembina Tingkat I)	6	2	8	7	2	9
IV/E (Pembina Utama)	1	-	1	1	-	1
Golongan IV/Range IV	2 317	1 809	4 126	2 150	1 690	3 840
Jumlah/Total	5 673	4 929	10 602	5 236	4 687	9 923

Sumber/Source: Badan Kepegawaian Daerah Kabupaten Wonogiri/State Personnel Administration Board Representative Office of Wonogiri Regency

Tabel 2.2.4 Jumlah Pegawai Negeri Sipil Menurut Dinas/Instansi Pemerintah dan Jenis Kelamin di Kabupaten Wonogiri, 2018
Number of Civil Servants by Institution/Office and Sex in Wonogiri Regency, 2018

Dinas/Instansi Pemerintahan <i>Institution/Office</i>	Jenis Kelamin/ <i>Sex</i>		
	Laki-Laki <i>Male</i>	Perempuan <i>Female</i>	Jumlah <i>Total</i>
(1)	(2)	(3)	(4)
1. SEKRETARIAT DAERAH	74	48	122
2. SEKRETARIAT DEWAN	24	13	37
3. INSPEKTORAT	24	19	43
4. BAPPEDA DAN LITBANG	22	17	39
5. BADAN KEPEGAWAIAN DAERAH (BKD)	29	18	47
6. DINAS PENANAMAN MODAL DAN PELAYANAN TERPADU SATU PINTU (DINAS PMPTSP)	15	11	26
7. DINAS PENGENDALIAN PENDUDUK DAN KELUARGA BERENCANA DAN PEMBERDAYAAN PEREMPUAN DAN PERLINDUNGAN ANAK (DINAS PPKB DAN P3A)	10	10	20
8. DINAS PEMBERDAYAAN MASYARAKAT DAN DESA KABUPATEN WONOGIRI (DINAS PMD)	15	18	33
9. DINAS PERHUBUNGAN (DISHUB)	48	7	55
10. RSUD dr. SUDIRAN MANGUN SUMARSO	172	260	432
11. DINAS PENDIDIKAN DAN KEBUDAYAAN	3226	3165	6391
12. DINAS KESEHATAN (DINKES)	291	763	1054
13. DINAS SOSIAL (DINSOS)	21	16	37
14. DINAS TENAGA KERJA (DISNAKER)	31	14	45
15. DINAS KOMUNIKASI DAN INFORMATIKA (DISKOMINFO)	19	9	28

GOVERNMENT

Lanjutan Tabel/*Continued Table 2.2.4*

	Dinas/Instansi Pemerintahan <i>Institution/Office</i>	Jenis Kelamin/Sex		
		Laki-Laki <i>Male</i>	Perempuan <i>Female</i>	Jumlah <i>Total</i>
	(1)	(2)	(3)	(4)
16.	DINAS KEPENDUDUKAN DAN CAPIL (DISDUKCAPIL)	13	13	26
17.	DINAS KEPEMUDAAN DAN OLAHRAGA DAN PARIWISATA (DISPORA)	47	6	53
18.	DINAS PEKERJAAN UMUM (DPU)	115	9	124
19.	DINAS KOPERASI, USAHA KECIL DAN MENENGAH DAN PERINDUSTRIAN DAN PERDAGANGAN (DINAS KUKM DAN PERINDAG)	148	15	163
20.	DINAS PERUMAHAN RAKYAT DAN KAWASAN PERMUKIMAN DAN PERTANAHAN (DISPERA DAN KPP)	15	10	25
21.	DINAS LINGKUNGAN HIDUP (DINAS LH)	147	10	157
22.	DINAS PERTANIAN DAN PANGAN	91	33	124
23.	DINAS KELAUTAN DAN PERIKANAN DAN PETERNAKAN (DISLAPERNAK)	61	23	84
24.	DINAS KEARSIPAN	9	13	22
25.	BADAN PENGELOLAAN KEUANGAN DAERAH (BPKD)	48	35	83
26.	BADAN PENANGGULANGAN BENCANA DAERAH (BPBD)	10	3	13
27.	SATUAN POLISI PAMONG PRAJA	52	5	57
28.	KANTOR KESATUAN BANGSA DAN POLITIK	12	2	14
29.	KECAMATAN WONOGIRI	32	15	47
30.	KECAMATAN SELOGIRI	13	5	18
31.	KECAMATAN NGADIROJO	17	7	24
32.	KECAMATAN NGUNTORONADI	18	7	25
33.	KECAMATAN TIRTOMOYO	20	4	24
34.	KECAMATAN WURYANTORO	13	5	18
35.	KECAMATAN EROMOKO	19	3	22

Lanjutan Tabel/*Continued Table 2.2.4*

	Dinas/Instansi Pemerintahan <i>Institution/Office</i>	Jenis Kelamin/Sex		
		Laki-Laki <i>Male</i>	Perempuan <i>Female</i>	Jumlah <i>Total</i>
	(1)	(2)	(3)	(4)
36.	KECAMATAN PRACIMANTORO	23	4	27
37.	KECAMATAN BATUWARNO	15	1	16
38.	KECAMATAN GIRIWOYO	18	6	24
39.	KECAMATAN MANYARAN	15	7	22
40.	KECAMATAN BATURETNO	14	3	17
41.	KECAMATAN GIRITONTO	19	3	22
42.	KECAMATAN KARANGTENGAH	12	0	12
43.	KECAMATAN PARANGGUPITO	13	1	14
44.	KECAMATAN SIDOHARJO	22	7	29
45.	KECAMATAN GIRIMARTO	17	7	24
46.	KECAMATAN JATISRONO	24	5	29
47.	KECAMATAN JATIPURNO	17	4	21
48.	KECAMATAN JATIROTO	22	6	28
49.	KECAMATAN SLOGOHIMO	23	7	30
50.	KECAMATAN PURWANTORO	16	9	25
51.	KECAMATAN KISMANTORO	17	3	20
52.	KECAMATAN BULUKERTO	17	2	19
53.	KECAMATAN PUHPELEM	11	1	12
Jumlah/Total		5 236	4 687	9 923

Catatan/Note:

Sumber/Source: Badan Kepegawaian Daerah Kabupaten Wonogiri/*State Personnel Administration Board Representative Office of Wonogiri Regency*

PENDUDUK DAN KETENAGAKERJAAN

POPULATION AND EMPLOYMENT

BAB
Chapter

3

Statistik Kependudukan Kabupaten Wonogiri, 2018



Jumlah Penduduk
957 ribu orang



Pertumbuhan
Penduduk 2017-2018
0,25 %



Sex Ratio
94,54

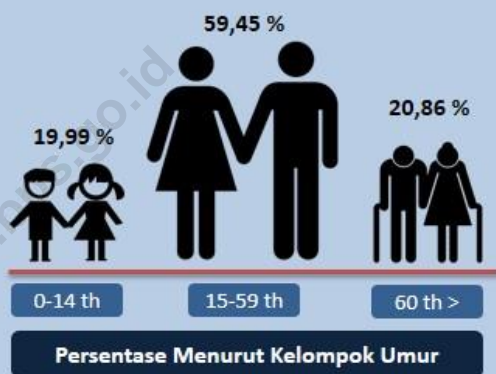

JUMLAH ANGKATAN
KERJA KABUPATEN
WONOGIRI, 2017

577

RIBU ORANG



PENJELASAN TEKNIS

1. Sumber utama data kependudukan adalah sensus penduduk yang dilaksanakan setiap sepuluh tahun sekali. Sensus penduduk telah dilaksanakan sebanyak enam kali sejak Indonesia merdeka, yaitu tahun 1961, 1971, 1980, 1990, 2000, dan 2010.

Di dalam sensus penduduk, pencacahan dilakukan terhadap seluruh penduduk yang berdomisili di wilayah teritorial Indonesia termasuk warga negara asing kecuali anggota korps diplomatik negara sahabat beserta keluarganya.

Metode pengumpulan data dalam sensus dilakukan dengan wawancara antara petugas sensus dengan responden dan juga melalui *e-census*. Pencatatan penduduk menggunakan konsep usual residence, yaitu konsep di mana penduduk biasa bertempat tinggal. Bagi penduduk yang bertempat tinggal tetap dicacah di mana mereka biasa tinggal, sedangkan untuk penduduk yang tidak bertempat tinggal tetap dicacah di tempat di mana mereka ditemukan petugas sensus pada malam 'Hari Sensus'. Termasuk penduduk yang tidak bertempat tinggal tetap adalah

TECHNICAL NOTES

1. *The main source of demographic data is population census, which is conducted every ten years. Population Census has been conducted six times since Indonesia's independence: 1961, 1971, 1980, 1990, 2000, and 2010. The population census enumerates all residents who domicile in the entire territory of Indonesia including foreign citizens except the diplomatic corps members and their families.*

The method of data collection in a population census involves interviewing respondents and conducting e-census. Enumeration of the population uses the concept of "usual residence", which is the concept of "places where people usually live". De jure was applied to the permanent residents, while de facto was applied to non-permanent residents. The permanent residents were enumerated in place where they normally live, the non-permanent residents were enumerated where they were found by the enumerators, on the night of 'Census Date'. The non permanent residents include homeless people, ship crew, boat people, remote

POPULATION AND EMPLOYMENT

tuna wisma, awak kapal berbendera Indonesia, penghuni perahu/rumah apung, masyarakat terpencil/terasing, dan pengungsi. Bagi mereka yang mempunyai tempat tinggal tetap dan sedang bepergian ke luar wilayah lebih dari enam bulan, tidak dicacah di tempat tinggalnya, tetapi dicacah di tempat tujuannya. Untuk tahun yang tidak dilaksanakan sensus penduduk, data kependudukan diperoleh dari hasil proyeksi penduduk. Proyeksi penduduk merupakan suatu perhitungan ilmiah yang didasarkan pada asumsi dari komponen-komponen perubahan penduduk, yaitu kelahiran, kematian, dan migrasi. Proyeksi penduduk Indonesia 2010–2035 menggunakan data dasar penduduk hasil SP2010.

2. **Penduduk Indonesia** adalah semua orang yang berdomisili di wilayah teritorial Indonesia selama 6 bulan atau lebih dan atau mereka yang berdomisili kurang dari 6 bulan tetapi bertujuan menetap.
3. **Laju pertumbuhan penduduk** adalah angka yang menunjukkan persentase penambahan penduduk dalam jangka waktu tertentu.

area community, and internally displaced persons. Those who had permanent residence and had been travelling away from their home for six months or more were not enumerated in their permanent place, but in the place where they were during the census.

For the periods where the population census is not conducted, population projection is done to estimate population during those years. The population projection is an estimate based on the demographic components, such as birth, death, and migration. Indonesia's 2010–2035 population projection used the 2010 Population Census as the base population.

2. **The population of Indonesia** are all residents of the entire territory of Indonesia who have stayed for six months or longer, and those who intended to stay more than six months even though their length of stay is less than six months.
3. **The growth rate of population** is the number that show percentage of population growth within a specified period.

4. **Kepadatan penduduk** adalah rasio banyaknya penduduk per kilometer persegi.
4. *Population density is ratio of population per square kilometer.*
5. **Rasio jenis kelamin** adalah perbandingan antara penduduk laki-laki dan penduduk perempuan pada suatu wilayah dan waktu tertentu. Biasanya dinyatakan dengan banyaknya penduduk laki-laki untuk 100 penduduk perempuan.
5. *Sex ratio is the ratio of males population to females population in a given area and time, usually expressed as the number of males for every 100 females.*
6. **Distribusi penduduk** adalah pola persebaran penduduk di suatu wilayah, baik berdasarkan batas-batas geografis maupun berdasarkan batas-batas administrasi pemerintahan.
6. *Population distribution is the pattern of population distribution in an area, either by geographic boundaries or by government administrative boundaries.*
7. **Komposisi penduduk** adalah pola persebaran penduduk menurut karakteristiknya, contoh: penduduk menurut kelompok umur, penduduk menurut jenis kelamin
7. *Population compotion isthe pattern of population distribution by its characteristics, example: population by age group, population by sex*
8. **Penduduk usia kerja** adalah penduduk yang berumur 15 tahun ke atas.
8. **Working age population** is persons of 15 years and over.
9. **Angkatan kerja** adalah penduduk usia kerja (15 tahun ke atas) yang bekerja, punya pekerjaan namun sementara tidak bekerja, dan pengangguran.
9. *Labor force or economically active are persons of 15 years and over, who in the previous week were working, temporarily absent from work but having jobs, and unemployment.*

POPULATION AND EMPLOYMENT

10. **Bekerja** adalah kegiatan ekonomi yang dilakukan oleh seseorang dengan maksud memperoleh atau membantu memperoleh pendapatan atau keuntungan dan lamanya bekerja paling sedikit 1 jam secara terus menerus dalam seminggu yang lalu (termasuk pekerja keluarga tanpa upah yang membantu dalam suatu usaha/kegiatan ekonomi).
10. **Workingis** economic activity conducted by a person and intended to earn income by doing work or helping to do work at least one hour continuously during the reference week (including unpaid family worker/s for any economic activity).
11. **Jumlah jam kerja seluruhnya** adalah jumlah jam kerja yang digunakan untuk bekerja (tidak termasuk jam kerja istirahat resmi dan jam kerja yang digunakan untuk hal-hal di luar pekerjaan).
11. **Total working hours** is the total hours spent by an employee to perform all jobs (excluding the time used for other activities which are not classified as work).
12. **Lapangan usaha** adalah bidang kegiatan dari pekerjaan/tempat bekerja di mana seseorang bekerja. Klasifikasi lapangan usaha mengikuti Klasifikasi Baku Lapangan Usaha Indonesia (KBLI) dalam 1 digit.
12. **Industry** is field of a person's activity or establishment. The classification of industries follows the Indonesia Standard Industrial Classification (KBLI) in one digit.
13. **Status pekerjaan** adalah kedudukan seseorang dalam unit usaha/kegiatan dalam melakukan pekerjaan.
13. **Employment status** is the status of a person at his place of work or establishment where he was employed.
14. **Berusaha sendiri tanpa dibantu orang lain** adalah bekerja atau berusaha dengan menanggung
14. **Own-account worker** is a person who works at his own risk without assisted by paid per mount worker

risiko secara ekonomis, yaitu dengan tidak kembalinya ongkos produksi yang telah dikeluarkan dalam rangka usahanya tersebut, serta tidak menggunakan pekerja dibayar maupun pekerja tak dibayar, termasuk yang sifat pekerjaannya memerlukan teknologi atau keahlian khusus.

or unpaid worker include technical job or skill job.

15. **Berusaha dibantu buruh tidak tetap/buruh tidak dibayar** adalah bekerja atau berusaha atas risiko sendiri, dan menggunakan buruh/pekerja tak dibayar dan atau buruh/pekerja tidak tetap.

15. ***Employer assisted by temporary workers/unpaid worker*** is a person who works at his own risk and assisted by temporary worker/unpaid worker.

16. **Berusaha dibantu buruh tetap/buruh dibayar** adalah berusaha atas risiko sendiri dan mempekerjakan paling sedikit satu orang buruh/pekerja tetap yang dibayar.

16. ***Employer assisted by permanent workers/paid workers*** is a person who does his business at her/his own risk at least one assisted by paid permanent worker.

17. **Buruh/karyawan/pegawai** adalah seseorang yang bekerja pada orang lain atau instansi/kantor/perusahaan secara tetap dengan menerima upah/gaji baik berupa uang maupun barang. Buruh yang tidak mempunyai majikan tetap, tidak digolongkan sebagai buruh/karyawan, tetapi sebagai pekerja bebas. Seseorang dianggap memiliki majikan tetap

17. ***Employee*** is a person who work permanently for other people or institution/office/ company and gains some money/cash or goods as wage/salary. Labor who have no permanent employer is not categorized as a laborer/worker/employee but casual worker. A laborers in general is considered to have a permanent employer if he has the

POPULATION AND EMPLOYMENT

jika memiliki 1 (satu) majikan (orang/rumah tangga) yang sama dalam sebulan terakhir, khusus pada sektor bangunan batasannya tiga bulan. Apabila majikannya instansi/lembaga, boleh lebih dari satu.

same employer during the past month, particularly for building construction sector is 3 months. If the employer is an institution, more than 1 (one) employer is allowed.

18. **Pekerja bebas** adalah seseorang yang bekerja pada orang lain/majikan/institusi yang tidak tetap (lebih dari 1 majikan dalam sebulan terakhir) di usaha pertanian baik berupa usaha rumah tangga maupun bukan usaha rumah tangga, ataupun di nonpertanian atas dasar balas jasa dengan menerima upah atau imbalan baik berupa uang maupun barang, dan baik dengan sistem pembayaran harian maupun borongan

18. **Casual employee** is a person who does not work permanently for other people/employer/institution (more than 1 employer during the last 1 month) in agricultural sector, either home industry or not home industry, or in non-agricultural sector based on remuneration paid with money or goods, and based on daily or contact payment system.

19. **Pekerja tak dibayar** adalah seseorang yang bekerja membantu usaha untuk memperoleh penghasilan/keuntungan yang dilakukan oleh salah seorang anggota rumah tangga atau bukan anggota rumah tangga tanpa mendapat upah/gajibaik berupa uang maupun barang.

19. **Unpaid worker** is a person who intended to work without pay either with money or good, in an establishment run by other members of the family, relative or neighbour.

ULASAN**DESCRIPTION****Kependudukan**

Penduduk Kabupaten Wonogiri berdasarkan proyeksi penduduk tahun 2018 sebanyak 957.106 jiwa yang terdiri atas 465.124 jiwa penduduk laki-laki dan 491.982 jiwa penduduk perempuan. Dibandingkan dengan proyeksi jumlah penduduk tahun 2017, penduduk Wonogiri mengalami pertumbuhan sebesar 0,25 persen. Sementara itu besarnya angka rasio jenis kelamin tahun 2018 penduduk laki-laki terhadap penduduk perempuan sebesar 94,54.

Kepadatan penduduk di Kabupaten Wonogiri tahun 2018 mencapai 525 jiwa/km². Kepadatan Penduduk di 25 kecamatan cukup beragam dengan kepadatan penduduk tertinggi terletak di Kecamatan Jatisrono dengan kepadatan sebesar 1.159 jiwa/km² dan terendah di Kecamatan Paranggupito sebesar 260 jiwa/km².

Ketenagakerjaan

Penduduk Wonogiri berusia 15 tahun atau lebih pada tahun 2018 mencapai 769.495 orang. Jumlah angkatan kerja sebanyak 577.061 orang, dimana 563.887 orang diantaranya bekerja di berbagai sektor usaha, sedangkan sisanya 13.174 masih menganggur. Jumlah tersebut

Population

Wonogiri population based population projections for 2018 were 957,106 people consisting of 465,124 inhabitants of the male and 491,982 female population people. This compares with a total Wonogiri Population in 2017, the Population growth of Wonogiri are 0.25 percent. While the magnitude of the sex ratio in 2018 the male population towards the female population are 94.54.

Population density of Wonogiri Regency in 2018 reached 525 people/km². Population density in 25 subdistrict are quite diverse with the highest population density of subdistrict is located in the Jatisrono Subdistrict with the number of density are 1,159 people/km² and the lowest in Subdistrict Paranggupito with 260 people/km².

Employment

Population of ages more than 15 years old in 2018 reached 769,495 people. Labor force are 577,061 people, as 563,887 of them are working in various industries, and the rest of them as many as 13,174 are not working or defined as unemployment. This numbers make the unemployment rate to become

POPULATION AND EMPLOYMENT

menjadikan angka tingkat pengangguran menjadi 2,28 %.

<https://wonogirikab.bps.go.id>

Gambar 4 Jumlah Penduduk Menurut Kecamatan di Kabupaten Wonogiri, 2018
Picture **Population by Subdistrict in Wonogiri Regency, 2018**

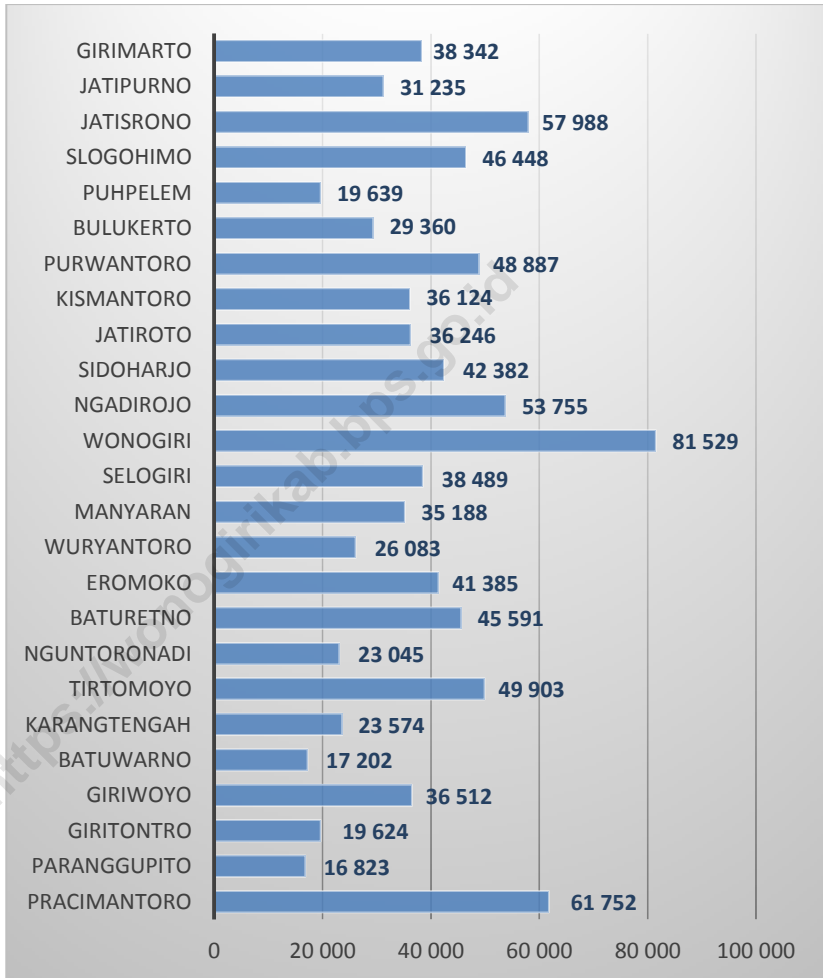

POPULATION AND EMPLOYMENT

3.1 PENDUDUK/*POPULATION*

Tabel 3.1.1 Jumlah Penduduk dan Pertumbuhan Penduduk Menurut Kecamatan di Kabupaten Wonogiri, 2010, 2017, dan 2018
Population and Population Growth Rate by Subdistrict in Wonogiri Regency, 2010, 2017, and 2018

Kecamatan <i>Subdistrict</i>	Jumlah Penduduk (jiwa) <i>Population (people)</i>			Pertumbuhan Penduduk per Tahun/ <i>Annual Population Growth Rate (%)</i>	
	2010*)	2017	2018	2010-2018	2017-2018
(1)	(2)	(3)	(4)	(5)	(6)
1 Pracimantoro	58 892	61 465	61 752	4,86	0,47
2 Paranggupito	16 533	16 807	16 823	1,75	0,10
3 Giritontro	19 285	19 605	19 624	1,76	0,10
4 Giriwoyo	35 883	36 477	36 512	1,75	0,10
5 Batuwarno	16 907	17 187	17 202	1,74	0,09
6 Karangtengah	22 031	23 407	23 574	7,00	0,71
7 Tirtomoyo	48 652	49 807	49 903	2,57	0,19
8 Nguntoronadi	22 648	23022	23 045	1,75	0,10
9 Baturetno	44 320	45 486	45 591	2,87	0,23
10 Eromoko	40 544	41 329	41 385	2,07	0,14
11 Wuryantoro	25 476	26 039	26 083	2,38	0,17
12 Manyaran	33 868	35 064	35 188	3,90	0,35
13 Selogiri	37 830	38 453	38 489	1,74	0,09
14 Wonogiri	77 271	81 086	81 529	5,51	0,55
15 Ngadirojo	52 831	53 705	53 755	1,75	0,09
16 Sidoharjo	39 332	42 043	42 382	7,75	0,81
17 Jatiroto	35 623	36 212	36 246	1,75	0,09
18 Kismantoro	35 505	36 091	36 124	1,74	0,09
19 Purwantoro	48 048	48 841	48 887	1,75	0,09
20 Bulukerto	28 854	29 332	29 360	1,75	0,10
21 Puhpelem	18 947	19 576	19 639	3,65	0,32
22 Slogohimo	45 107	46 335	46 448	2,97	0,24
23 Jatisrono	56 133	57 825	57 988	3,30	0,28
24 Jatipurno	30 699	31 206	31 235	1,75	0,09
25 Girimarto	37 685	38306	38 342	1,74	0,09
Wonogiri	928 904	954 706	957 106	3,04	0,25

Sumber/Source: Proyeksi Penduduk Indonesia 2010–2020/*Indonesia Population Projection 2010–2020*

Tabel 3.1.2 Jumlah Penduduk dan Rasio Jenis Kelamin Menurut Kecamatan di Kabupaten Wonogiri, 2018
Population and Sex Ratio by Subdistrict in Wonogiri Regency, 2018

Kecamatan Subdistrict	Jenis Kelamin/Sex			Rasio Jenis Kelamin Sex Ratio	
	Laki-Laki Male	Perempuan Female	Jumlah Total		
(1)	(2)	(3)	(4)	(5)	
1	Pracimantoro	29 328	32 424	61 752	90,45
2	Paranggupito	7 945	8 878	16 823	89,49
3	Giritontro	9 150	10 474	19 624	87,36
4	Giriwoyo	17 318	19 194	36 512	90,23
5	Batuwarno	8 267	8 935	17 202	92,52
6	Karantengah	11 609	11 965	23 574	97,02
7	Tirtomoyo	24 337	25 566	49 903	95,19
8	Nguntoronadi	11 285	11 760	23 045	95,96
9	Baturetno	22 072	23 519	45 591	93,85
10	Eromoko	19 839	21 546	41 385	92,08
11	Wuryantoro	12 487	13 596	26 083	91,84
12	Manyaran	17 024	18 164	35 188	93,72
13	Selogiri	19 049	19 440	38 489	97,99
14	Wonogiri	40 064	41 465	81 529	96,62
15	Ngadirojo	26 346	27 409	53 755	96,12
16	Sidoarjo	20 646	21 736	42 382	94,99
17	Jatiroto	17 388	18 858	36 246	92,20
18	Kismantoro	17 717	18 407	36 124	96,25
19	Purwantoro	23 959	24 928	48 887	96,11
20	Bulukerto	14 507	14 853	29 360	97,67
21	Puhpelem	9 465	10 174	19 639	93,03
22	Slogohimo	22 622	23 826	46 448	94,95
23	Jatisrono	28 441	29 547	57 988	96,26
24	Jatipurno	15 418	15 817	31 235	97,48
25	Girimarto	18 841	19 501	38 342	96,62
Wonogiri		465 124	491 982	957 106	94,54

Sumber/Source: Proyeksi Penduduk Indonesia 2010–2020/Indonesia Population Projection 2010–2020

POPULATION AND EMPLOYMENT

Tabel 3.1.3 Distribusi dan Kepadatan Penduduk Menurut Kecamatan di Kabupaten Wonogiri, 2018
Table **Population Distribution and Density by Subdistrict in Wonogiri Regency, 2018**

Kecamatan Subdistrict		Persentase Penduduk Percentage of Total Population	Kepadatan Penduduk per km ² Population Density per sq.km
(1)		(2)	(3)
1	Pracimantoro	6,45	434
2	Paranggupito	1,76	260
3	Giritontro	2,05	318
4	Giriwoyo	3,81	363
5	Batuwarno	1,80	333
6	Karangtengah	2,46	279
7	Tirtomoyo	5,21	537
8	Nguntoronadi	2,41	287
9	Baturetno	4,76	512
10	Eromoko	4,32	344
11	Wuryantoro	2,73	359
12	Manyaran	3,68	431
13	Selogiri	4,02	767
14	Wonogiri	8,52	983
15	Ngadirojo	5,62	576
16	Sidoarjo	4,43	741
17	Jatiroto	3,79	577
18	Kismantoro	3,77	517
19	Purwantoro	5,11	821
20	Bulukerto	3,07	725
21	Puhpelem	2,05	621
22	Slogohimo	4,85	724
23	Jatirono	6,06	1 159
24	Jatipurno	3,26	563
25	Girimarto	4,01	615
Wonogiri		100,00	525

Sumber/Source: Proyeksi Penduduk Indonesia 2010–2020/Indonesia Population Projection 2010–2020

Tabel 3.1.4 Jumlah Penduduk Menurut Kelompok Umur dan Jenis Kelamin di Kabupaten Wonogiri, 2018
Table Population by Age Group and Sex in Wonogiri Regency, 2018

Kelompok Umur Age Group	Jenis Kelamin/Sex		
	Laki-Laki Male	Perempuan Female	Jumlah Total
(1)	(2)	(3)	(4)
0-4	29 447	28 353	57 800
5-9	33 058	30 860	63 918
10-14	34 495	32 247	66 742
15-19	31 899	29 725	61 624
20-24	24 794	25 820	50 614
25-29	24 473	26 678	51 151
30-34	24 755	27 348	52 103
35-39	29 754	33 180	62 934
40-44	34 018	36 117	70 135
45-49	34 777	37 444	72 221
50-54	35 638	39 904	75 542
55-59	35 316	37 360	72 676
60-64	31 333	31 481	62 814
65-69	23 248	23 805	47 053
70-74	15 732	18 897	34 629
75+	22 387	32 763	55 150
Jumlah/Total	465 124	491 982	957 106

Sumber/Source: Proyeksi Penduduk Indonesia 2010-2020/Indonesia Population Projection 2010-2020

3.2 KETENAGAKERJAAN/*EMPLOYMENT*

Tabel 3.2.1 Jumlah Penduduk Berumur 15 Tahun Keatas Menurut Jenis Kegiatan Selama Seminggu yang Lalu dan Jenis Kelamin di Kabupaten Wonogiri, 2018
Population Aged 15 Years and Over by Type of Activity During The Previous Week and Sex in Wonogiri Regency, 2018

Kegiatan Utama <i>Main Activity</i>	Jenis Kelamin/ <i>Sex</i>		
	Laki-laki <i>Male</i>	Perempuan <i>Female</i>	Jumlah <i>Total</i>
(1)	(2)	(3)	(4)
Angkatan Kerja/<i>Economically Active</i>	313 614	263 447	577 061
Bekerja/ <i>Working</i>	304 940	258 947	563 887
Pengangguran Terbuka/ <i>Unemployment</i>	8 674	4 500	13 174
Bukan Angkatan Kerja <i>Economically Inactive</i>	54 937	137 497	192 434
Sekolah/ <i>Attending School</i>	23 300	20 356	43 656
Mengurus Rumah Tangga/ <i>Housekeeping</i>	12 923	92 565	105 488
Lainnya/ <i>Others</i>	18 714	24 576	43 290
Jumlah/<i>Total</i>	368 551	400 944	769 495
Tingkat Partisipasi Angkatan Kerja <i>Economically Active Participation Rate</i>	85,09	65,71	74,99
Tingkat Pengangguran/<i>Unemployment Rate</i>	2,77	1,71	2,28

Sumber/*Source*: Survei Angkatan Kerja Nasional/*National Labor Force Survey*

Tabel 3.2.2 Jumlah Penduduk Berumur 15 Tahun Ke Atas Menurut Pendidikan Tertinggi yang Ditamatkan dan Jenis Kegiatan Selama Seminggu yang Lalu di Kabupaten Wonogiri, 2018
Population Aged 15 Years and Over by Educational Attainment and Type of Activity During The Previous Week in Wonogiri Regency, 2018

Pendidikan Tertinggi yang Ditamatkan <i>Educational Attainment</i>	Angkatan Kerja/ <i>Economically Active</i>			Bukan Angkatan Kerja <i>Economically Inactive</i>
	Bekerja <i>Working</i>	Pengangguran Terbuka <i>Unemployment</i>	Jumlah Total	
(1)	(2)	(3)	(4)	(5)
Tidak/Belum Pernah Sekolah <i>No Schooling</i>	29 982	941	30 923	35 497
Tidak/Belum Tamat SD <i>Not Yet Completed Primary School</i>	57 356	614	57 970	20 186
Sekolah Dasar/ <i>Primary School</i>	211 616	1 351	212 967	38 978
Sekolah Menengah Pertama/ <i>Junior High School</i>	97 888	4 315	102 203	50 800
Sekolah Menengah Atas/ <i>Senior High School</i>	57 777	833	58 610	21 685
Sekolah Menengah Atas Kejuruan/ <i>Vocational Senior High School</i>	65 039	4 780	69 819	19 588
Diploma I/II/III/Akademi <i>Diploma I/II/III/Academy</i>	6 749	340	7 089	1 979
Universitas/ <i>University</i>	37 480	-	37 480	3 721
Jumlah/Total	563 887	13 174	577 061	192 434

Sumber/Source: Survei Angkatan Kerja Nasional/*National Labor Force Survey*

POPULATION AND EMPLOYMENT

Tabel 3.2.3 Jumlah Penduduk Berumur 15 Tahun Keatas yang Bekerja Selama Seminggu yang Lalu Menurut Kelompok Umur dan Jenis Kelamin di Kabupaten Wonogiri, 2018
Population Aged 15 Years and Over Who Worked During the Previous Week by Age Group and Sex in Wonogiri Regency, 2018

Kelompok Umur <i>Age Group</i>	Jenis Kelamin/ <i>Sex</i>		
	Laki-laki <i>Male</i>	Perempuan <i>Female</i>	Jumlah <i>Total</i>
(1)	(2)	(3)	(4)
15-24	21 499	20 217	41 716
25-30	24 013	20 413	44 426
31-34	22 059	16 727	38 786
35-44	61 843	53 205	115 048
45-54	67 514	62 048	129 562
55-59	33 845	30 003	63 848
60-64	27 861	24 928	52 789
65+	46 306	31 406	77 712
Jumlah/Total	304 940	258 947	563 887

Sumber/Source: Survei Angkatan Kerja Nasional/National Labor Force Survey

Tabel 3.2.4 Jumlah Penduduk Berumur 15 Tahun Ke Atas yang Bekerja Selama Seminggu yang Lalu Menurut Lapangan Pekerjaan Utama dan Jenis Kelamin di Kabupaten Wonogiri, 2018
Population Aged 15 Years and Over Who Worked During the Previous Week by Main Industry and Sex in Wonogiri Regency, 2018

Lapangan Pekerjaan Utama <i>Main Industry</i>	Jenis Kelamin/Sex		
	Laki-laki <i>Male</i>	Perempuan <i>Female</i>	Jumlah <i>Total</i>
(1)	(2)	(3)	(4)
Pertanian, Kehutanan, Perburuan, dan Perikanan/ <i>Agriculture, Forestry, Hunting, and Fisheries</i>	113 743	111 974	225 717
Pertambangan dan Penggalian/ <i>Mining and Quarrying</i>	1 310	-	1 310
Industri Pengolahan/ <i>Manufacturing Industry</i>	40 994	44 379	85 373
Listrik, Gas, dan Air/ <i>Electricity, Gas, and Water</i>	502	-	502
Bangunan/ <i>Construction</i>	38 832	-	38 832
Perdagangan Besar, Eceran, Rumah Makan, dan Hotel/ <i>Wholesale Trade, Retail Trade, Restaurants, and Hotels</i>	53 085	69 866	122 951
Angkutan, Pergudangan, dan Komunikasi/ <i>Transportation, Warehousing, and Communication</i>	16 146	2 567	18 713
Keuangan, Asuransi, Usaha Persewaan Bangunan, Tanah, dan Jasa Perusahaan / <i>Financial, Insurance, Real Estate, and Business Services</i>	7 553	2 888	10 441
Jasa Kemasyarakatan, Sosial, dan Perorangan/ <i>Community, Social, and Personal Services</i>	32 775	27 273	60 048
Jumlah/Total	304 940	258 947	563 887

Sumber/Source: Survei Angkatan Kerja Nasional/National Labor Force Survey

POPULATION AND EMPLOYMENT

Tabel 3.2.5 Jumlah Penduduk Berumur 15 Tahun Ke Atas yang Bekerja Selama Seminggu yang Lalu Menurut Jumlah Jam Kerja Seluruhnya dan Jenis Kelamin di Kabupaten Wonogiri, 2018
Population Aged 15 Years and Over Who Worked During the Previous Week by Total Working Hours and Sex in Wonogiri Regency, 2018

Jumlah Jam Kerja Seluruhnya (jam) <i>Total Working Hours (hours)</i>	Jenis Kelamin/Sex		
	Laki-laki <i>Male</i>	Perempuan <i>Female</i>	Jumlah <i>Total</i>
(1)	(2)	(3)	(4)
0 ¹	11 458	6 582	18 040
1-14	18 814	52 998	71 812
15-24	20 906	40 898	61 804
25-34	27 062	30 168	57 230
35-40	33 180	34 202	67 382
41+	193 520	94 099	287 619
Jumlah/Total	304 940	258 947	563 887

Keterangan/Note: ¹ Sementara tidak bekerja/*Temporarily out of work*

Sumber/Source: Survei Angkatan Kerja Nasional/*National Labor Force Survey*

Tabel 3.2.6 Jumlah Penduduk Berumur 15 Tahun Ke Atas yang Bekerja Selama Seminggu yang Lalu Menurut Jumlah Jam Kerja Pada Pekerjaan Utama dan Jenis Kelamin di Kabupaten Wonogiri, 2018
Population Aged 15 Years and Over Who Worked During the Previous Week by Number of Working Hours on Main Industry and Sex in Wonogiri Regency, 2018

Jumlah Jam Kerja Pada Pekerjaan Utama (jam) <i>Number of Working Hours on Main Industry (hours)</i>	Jenis Kelamin/Sex		
	Laki-laki <i>Male</i>	Perempuan <i>Female</i>	Jumlah <i>Total</i>
(1)	(2)	(3)	(4)
0 ¹	11 458	6 582	18 040
1-14	24 615	59 637	84 252
15-24	32 132	47 613	79 745
25-34	38 673	32 556	71 229
35-40	42 205	30 218	72 423
41+	155 857	82 341	238 198
Jumlah/Total	304 940	258 947	563 887

Keterangan/Note: ¹ Sementara tidak bekerja/*Temporarily out of work*

Sumber/Source: Survei Angkatan Kerja Nasional/*National Labor Force Survey*

POPULATION AND EMPLOYMENT

Tabel 3.2.7 Jumlah Penduduk Berumur 15 Tahun Ke Atas yang Bekerja Selama Seminggu yang Lalu Menurut Status Pekerjaan Utama dan Jenis Kelamin di Kabupaten Wonogiri, 2018
Population Aged 15 Years and Over Who Worked During the Previous Week by Main Employment Status and Sex in Wonogiri Regency, 2018

Status Pekerjaan Utama <i>Main Employment Status</i>	Jenis Kelamin/Sex		
	Laki-laki <i>Male</i>	Perempuan <i>Female</i>	Jumlah <i>Total</i>
(1)	(2)	(3)	(4)
Berusaha sendiri <i>Own account worker</i>	43 951	39 100	83 051
Berusaha dibantu buruh tidak tetap/buruh tak dibayar <i>Employer assisted by temporary worker/unpaid worker</i>	111 397	56 754	168 151
Berusaha dibantu buruh tetap/buruh dibayar <i>Employer assisted by permanent worker/paid worker</i>	10 540	642	11 182
Buruh/Karyawan/Pegawai <i>Regular employee</i>	83 396	50 965	134 361
Pekerja bebas <i>Casual employee</i>	36 068	9 497	45 565
Pekerja keluarga/tak dibayar <i>Family worker/unpaid worker</i>	19 588	101 989	121 577
Jumlah/Total	304 940	258 947	563 887

Sumber/Source: Survei Angkatan Kerja Nasional/National Labor Force Survey

Tabel 3.2.8 Jumlah Pencari Kerja, Lowongan Kerja dan Penempatan Tenaga Kerja Menurut Jenis Kelamin di Kabupaten Wonogiri, 2017 dan 2018
Number of Job Applicants, Job Vacancies and Man Power Placements by Sex in Wonogiri Regency, 2017 and 2018

	2017			2018		
	Laki-laki <i>Male</i>	Perempuan <i>Female</i>	Jumlah	Laki-laki <i>Male</i>	Perempuan <i>Female</i>	Jumlah
(1)	(2)	(3)	(4)	(5)	(6)	(7)
Pencari Kerja/ <i>Job Applicants</i>	2 861	2 040	4 901	821	572	1 393
Lowongan Kerja/ <i>Job Vacancies</i>	3 132	11 444	14 576	7 632	10 830	18 462
Penempatan Tenaga Kerja/ <i>Man Power Placement</i>	1 354	2 056	3 410	306	231	537
Penempatan TKI/ <i>Indonesian Working Force</i>	38	284	322	13	131	144

Sumber/Source: Dinas Tenaga Kerja dan Transmigrasi Jawa Tengah/*Manpower and Transmigration Office of Jawa Tengah Province*

Keterangan *) s.d. Bulan Juni 2017

APM APK Kabupaten Wonogiri Tahun 2018 Menurut Jenjang Pendidikan



APM

97,03

84,05

72,87

APK

109,39

95,22

83,48

Jumlah Fasilitas Kesehatan Kabupaten Wonogiri Tahun 2018



PENJELASAN TEKNIS

1. **Tidak/belum pernah sekolah** adalah mereka yang tidak pernah atau belum pernah terdaftar dan tidak pernah atau belum pernah aktif mengikuti pendidikan di suatu jenjang pendidikan formal. Termasuk juga yang tamat/belum tamat taman kanak-kanak tetapi tidak melanjutkan ke sekolah dasar.
2. **Masih bersekolah** adalah mereka yang terdaftar dan aktif mengikuti pendidikan formal dan nonformal (Paket A, B, atau C), baik pendidikan dasar, menengah maupun pendidikan tinggi. Bagi mahasiswa yang sedang cuti dianggap masih bersekolah.
3. **Tidak bersekolah lagi** adalah mereka yang pernah terdaftar dan aktif mengikuti pendidikan di suatu jenjang pendidikan formal dan nonformal (Paket A, B, atau C), tetapi pada saat pencacahan tidak lagi terdaftar dan tidak aktif mengikuti pendidikan.
4. **Tamat sekolah** adalah menyelesaikan pelajaran yang ditandai dengan lulus ujian akhir pada kelas atau tingkat terakhir suatu jenjang pendidikan di sekolah

TECHNICAL NOTES

1. **Not/never attending school** is someone who has never attended or never been registered in a formal education, such as primary, secondary, and tertiary education. Those who just completed kindergarten are considered as never attended school.
2. **Attending school** is someone who is currently attending primary, secondary, or tertiary education, including package A, package B, or package C. College student who postpones his/her study is considered as attending school.
3. **Not attending school anymore** is someone who had enrolled and participated in formal and non-formal education in the past including package A, package B, or package C, but currently does not attend school.
4. **Completed particular level of education** is someone who has completed particular level of education in private or public school and accepting graduation

SOCIAL

negeri maupun swasta dengan mendapatkan tanda tamat belajar/ijazah. Seseorang yang belum mengikuti pelajaran pada kelas tertinggi tetapi telah mengikuti ujian akhir dan lulus dianggap tamat sekolah.

5. **Jalur Pendidikan di Indonesia** terdiri atas 1) pendidikan formal, 2) pendidikan nonformal, dan 3) pendidikan informal yang ketiganya dapat saling melengkapi dan memperkaya (Undang-Undang No. 20 Tahun 2013 tentang Sistem Pendidikan Nasional).

6. **Jenjang Pendidikan Formal** terdiri atas pendidikan dasar, pendidikan menengah, dan pendidikan tinggi. Jenis pendidikan yang diajarkan mencakup pendidikan umum, kejuruan, akademik, profesi, vokasi, keagamaan, dan khusus.

- a. Pendidikan Dasar berbentuk Sekolah Dasar (SD) dan Madrasah Ibtidaiyah (MI) atau bentuk lain yang sederajat serta Sekolah Menengah Pertama (SMP) dan Madrasah Tsanawiyah (MTs), atau bentuk lain yang sederajat.
- b. Pendidikan Menengah berbentuk Sekolah Menengah

certificate. Someone who has never attended the highest grade but passed the final exam is considered as completed particular level of education.

5. **The Education System in Indonesia** consists of 1) a formal education, 2) non-formal education, and 3) informal education that all three can be complementary and enriching (The Act No. 20 Year 2013 about The National Education System).

6. **The Formal Education Level** consists of primary education, secondary education, and high education. The kind of education that taught consists of general education, vocational, academic, professional, religious, and specific education.

- a. *The Primary Education consists of Elementary School and Islamic Elementary School or other equivalent forms and Junior High School and MTs, or other equivalent forms.*
- b. *The Secondary Education consists of the senior high school, MA, Vocational School,*

- Atas (SMA), Madrasah Aliyah (MA), Sekolah Menengah Kejuruan (SMK), dan Madrasah Aliyah Kejuruan (MAK), atau bentuk lain yang sederajat.
- c. Pendidikan Tinggi merupakan jenjang pendidikan setelah pendidikan menengah yang mencakup program pendidikan diploma, sarjana, magister, spesialis, dan doktor yang diselenggarakan oleh perguruan tinggi. Perguruan tinggi dapat berbentuk akademi, politeknik, sekolah tinggi, institut, atau universitas.
7. **Rumah Sakit** adalah tempat pemeriksaan dan perawatan kesehatan, biasanya berada di bawah pengawasan dokter/tenaga medis, yang melayani penderita yang sakit untuk berobat rawat jalan atau rawat inap.
8. **Rumah Sakit Bersalin** adalah rumah sakit khusus untuk persalinan, dilengkapi pelayanan spesialis pemeriksaan kehamilan, persalinan, rawat inap dan rawat jalan ibu dan anak yang berada di bawah pengawasan dokter spesialis kandungan.
9. **Rumah Bersalin** adalah sarana pelayanan kesehatan dengan izin
- and Vocational Madrasah Aliyah, or other equivalent forms.*
- c. *The High Education consists of the education level after the secondary education that consists of diplomas, bachelor, master, specialist, and doctoral degrees that are held by the college. The colleges can be academy, polytechnic, high school, institute, or university.*
7. **Hospital** is a place for health check, usually controlled/supervised by doctors/medical personnel to serve the ill patients to get outpatient or inpatient treatment services.
8. **Maternity Hospital** is a specialized hospital for childbirth, has specialist inspection service to pregnancy, childbirth, hospitalization and outpatient for mothers and children that is under the supervision of an obstetrician.
9. **Maternity House** is health

SOCIAL

sebagai rumah bersalin, dilengkapi pelayanan pemeriksaan kehamilan, persalinan serta pemeriksaan ibu dan anak yang berada di bawah pengawasan bidan senior.

10. **Poliklinik** adalah sarana kesehatan yang dipakai untuk pelayanan berobat jalan, biasanya berada di bawah pengawasan dokter/tenaga medis.

11. **Puskesmas (Pusat Kesehatan Masyarakat)** adalah unit pelaksana teknis dinas kesehatan kabupaten/kota yang mempunyai fungsi utama sebagai penyelenggara pelayanan kesehatan tingkat pertama. Wilayah kerja puskesmas maksimal adalah satu kecamatan dan untuk dapat menjangkau wilayah kerjanya, puskesmas mempunyai jaringan pelayanan yang meliputi unit Puskesmas Pembantu (Pustu), unit Puskesmas Keliling (Puskel), dan unit bidan desa/komunitas (Peraturan Menteri Kesehatan RI No. 75 Tahun 2014 Tentang Pusat Kesehatan Masyarakat).

12. **Imunisasi** adalah memasukkan kuman atau racun penyakit tertentu yang sudah dilemahkan (vaksin) ke dalam tubuh dengan cara disuntik

carefacility with a license as a maternity house, equipped with prenatal care, childbirth and examination of mothers and children which is under the supervision of a senior midwife.

10. **Polyclinic** is a health facility in which to get outpatient services, usually under the control of doctor/medical personnel.

11. **Public Health Center** is technical implementation unit of regency health department that have the primary function as a first-level health care providers. The working area standard of public health center is one district and to reach their working areas, public health centers have a service network covering subsidiary of public health center, mobile public health center units, and midwife units (Regulation of the Minister of Health of Indonesia Number 75 Year 2014 about Public Health Center).

12. **Immunization** is putting enervated microbe of a certain disease into human body by injection or drinking (dropping into mouth) to

atau diminum (ditetaskan dalam mulut) dengan maksud agar terjadi kekebalan tubuh terhadap penyakit tersebut.

make the body immune to that disease.

13. **Angka penemuan kasus tuberkulosis** adalah jumlah kasus baru tuberkulosis (TB) dan kasus TB yang didiagnosis kambuh yang diobati dalam program penanggulangan TB nasional dan dilaporkan kepada WHO, dibagi dengan perkiraan WHO terhadap jumlah kasus insiden tuberkulosis pada tahun yang sama, dinyatakan sebagai persentase.

13. *The case detection rate for all forms of tuberculosis is the number of new and replese tuberculosis cases diagnosed and treated in national tuberculosis control programmes and notified to WHO, divided by WHO's estimate of the number of incident tuberculosis cases for the same year, expressed as a percentage.*

14. **Angka keberhasilan pengobatan tuberkulosis smear positive/Basil Tahan Asam (BTA) positif** adalah proporsi (dinyatakan sebagai persentase) kasus TB BTA positif yang terdaftar di bawah program pengendalian TB nasional pada tahun tertentu yang dinyatakan berhasil menyelesaikan pengobatan. Dengan atau tanpa bukti bakteriologi keberhasilan ("sembuh" dan "menyelesaikan pengobatan" masing-masing).

14. *The treatment success rate for new pulmonary smear-positive tuberculosis cases is the proportion (expressed as a percentage) of new smear-positive tuberculosis cases registered under a national tuberculosis control programme in a given year that succesfully completed treatment. With or without bacteriological evidence of succes ("cured" and "treatment completed" respectively).*

15. **Kasus kumulatif AIDS** adalah kumulatif kasus AIDS sampai dengan referensi waktu tertentu.

15. *Cummulative AIDS case is cummulative AIDS cases with reference to a particular time.*

16. **BCG (Bacillus Calmette Guerin)** merupakan vaksinasi untuk mencegah penyakit TBC, diberikan pada bayi baru lahir atau anak, dengan suntikan pada kulit pangkal lengan atas. Bekas suntikan kemudian akan membentuk tonjolan kecil jaringan parut pada kulit lengan atas. Suntikan BCG diberikan kepada anak sebanyak 1 kali.

17. **DPT (Difteri, Pertusis, Tetanus)** merupakan vaksin untuk mencegah penyakit Difteri, Pertusis, dan Tetanus yang diberikan pada bayi berumur 3 bulan ke atas, dengan suntikan pada paha, diulang 1 bulan dan 2 bulan kemudian, sehingga suntikan imunisasi DPT lengkap pada balita berjumlah 3 kali (kadang-kadang selang waktu antar suntikan bisa lebih dari 1 bulan).

18. **Peristiwa tindak pidana yang dilaporkan** ialah setiap peristiwa yang diterima kepolisian dari laporan masyarakat, atau peristiwa dimana pelakunya tertangkap tangan oleh kepolisian.

19. **Jumlah tindak pidana** menggambarkan jumlah kasus

16. **BCG (Bacillus Calmette Guerin)** is a vaccine to prevent TBC disease, given to newborns or children, by injection at the base of the skin of the upper arm. Injection site will form little bumps of scar tissue in the skin of the upper arm. BCG injections given to children 1 times.

17. **DPT (Diphtheria, Pertussis, Tetanus)** is a vaccine to prevent the diphtheria, pertussis, and tetanus disease, given to infants aged 3 months and above, with a shot in the thigh, repeated one month and two months later, so that the complete DPT immunization shots at toddler totaling 3 times (sometimes the time interval between injections can be more than 1 month).

18. **Reported crime incidence** includes all criminal cases reported and received by police office, and all crimes caught by police.

19. **Crime total** refers to the number of criminal cases occurring during a

tindak pidana yang terjadi pada kurun waktu tertentu.

given period.

20. Persentase penyelesaian tindak pidana

$$= \frac{\text{Jumlah tindak pidana yang diselesaikan}}{\text{Jumlah peristiwa tindak pidana yang dilaporkan}} \times 100\%$$

Persentase penyelesaian peristiwa tindak pidana menyatakan persentase penyelesaian tindak pidana oleh polisi. Suatu tindak pidana dinyatakan sebagai kasus yang selesai di tingkat kepolisian, apabila:

1. berkas perkaranya sudah siap untuk diserahkan atau telah diserahkan kepada kejaksaan;
2. dalam hal delik aduan, pengaduannya dicabut dalam tenggang waktu yang telah ditentukan menurut undang-undang;
3. telah diselesaikan oleh kepolisian berdasarkan azas *plichtmatigheid* (kewajiban berdasarkan kewenangan hukum);
4. kasus yang dimaksud tidak termasuk kompetensi kepolisian
5. tersangka meninggal dunia;
6. kasus kadaluwarsa.

20. *Crime clearance rate*

$$= \frac{\text{Number of cleared criminal cases}}{\text{Number of reported criminal cases}} \times 100\%$$

Crime clearance rate refers to percentage of crime clearance by police. A criminal case is categorized as a cleared case by police, if:

1. *All documents are ready to submit or already submitted to justice court;*
2. *In the case of attense that warrants complaint, the complaint was withdraw within a given period state in the law;*
3. *The case was cleared by police based on the principle of plichtmatigheid (obligation on the basis of law outhority);*
4. *The case was not the responsibility of police office;*
5. *The suspect died;*
6. *The case was out of date.*

21. Untuk mengukur kemiskinan, BPS

21. *To measure poverty, BPS-Statistics*

SOCIAL

menggunakan konsep kemampuan memenuhi kebutuhan dasar (*basic needs approach*). Dengan pendekatan ini, kemiskinan dipandang sebagai ketidakmampuan dari sisi ekonomi untuk memenuhi kebutuhan dasar makanan dan bukan makanan yang diukur dari sisi pengeluaran. Metode yang digunakan adalah menghitung Garis Kemiskinan (GK), yang terdiri dari dua komponen yaitu Garis Kemiskinan Makanan (GKM) dan Garis Kemiskinan Non-Makanan (GKNM). Penghitungan Garis Kemiskinan dilakukan secara terpisah untuk daerah perkotaan dan perdesaan.

22. **Penduduk miskin** adalah penduduk yang memiliki rata-rata pengeluaran per kapita per bulan di bawah Garis Kemiskinan.
23. **Garis Kemiskinan Makanan (GKM)** merupakan nilai pengeluaran kebutuhan minimum makanan yang disetarakan dengan 2.100 kkalori per kapita per hari. Garis Kemiskinan Non-Makanan (GKNM) adalah kebutuhan minimum untuk perumahan, sandang, pendidikan, kesehatan, dan kebutuhan dasar lainnya.

Indonesia has used the concept of basic needs approach. Therefore, poverty is viewed as economic inability to fulfill food and non-food basic needs which are measured by consumption/expenditure. The method used is calculating poverty line, which consists of two components that are Food Poverty Line (FPL) and Non-Food Poverty Line (NFPL). The poverty line was calculated separately for urban and rural areas.

22. *A person whose expenditure per capita per month is below the poverty line is considered to be poor.*
23. ***The Food Poverty Line** refers to the daily minimum requirement of 2,100 kcal per capita per day. The Non-Food Poverty Line refers to the minimum requirement for household necessities for clothing, education, health, and other basic individual needs.*

ULASAN**DESCRIPTION****Pendidikan**

Dalam bidang pendidikan, variabel-variabel seperti jumlah gedung sekolah, jumlah murid dan jumlah guru sering kali ditampilkan untuk menggambarkan situasi pendidikan. Misalnya dua variabel terakhir diatas dapat digunakan untuk menghitung rasio murid-guru.

Pada tahun ajaran 2018, Kabupaten Wonogiri memiliki gedung sekolah yang terdiri atas 773 Sekolah Dasar (SD), 119 Sekolah Menengah Pertama (SMP), dan 22 Sekolah Menengah Atas (SMA).

Selama tahun ajaran 2018, jumlah murid SD sebanyak 74.867 orang, SMP sebanyak 36.343 orang, dan SMA sebanyak 9.613 orang.

Jumlah guru yang mengajar di masing-masing sekolah pada tahun 2018 ini terdiri atas 6.318 orang guru SD, 2.710 orang guru SMP, dan 691 orang guru SMA.

Kesehatan

Fasilitas kesehatan seperti rumah sakit, puskesmas dan posyandu adalah sebagian dari variabel-variabel yang dapat menunjukkan pencapaian pembangunan kesehatan di wilayah Kabupaten Wonogiri. Pada tahun 2018, jumlah rumah sakit sebanyak 12 unit.

Education

In education, variables such as number of school buildings, number of pupils, and number of teachers are shown to analyse situation of education. For example, the last two variables can be calculated to obtain student-teacher ratio.

In academic year 2018, Wonogiri Regency had school buildings consisting of 773 elementary schools (SD), 119 junior high schools (SMP), and 22 senior high schools (SMA).

During 2018, there were 74,867 elementary school students, 36,343 junior high school students, and 9,613 senior high school students.

The number of teachers teaching in those schools in 2018 consisted of 6,318 elementary school teachers, 2,710 junior high school teachers, and 691 senior high school teachers.

Health

Public facilities such as hospitals, public health centre, and maternal and child health centres are some of those variables that reflect the attainment of health development in Wonogiri Regency. In 2018, the number of hospitals was 2 units. Other facilities was public health centres 40 units, and

SOCIAL

Fasilitas kesehatan lainnya seperti puskesmas ada 40 unit dan poliklinik ada 56 unit.

Agama

Jumlah agama yang ada di Wonogiri meliputi 5 agama yaitu Islam, Katholik, Kristen, Budha dan Hindu. Diantara kelima agama tersebut, Islam mempunyai penganut terbanyak.

Kriminalitas

Data dari Kepolisian Resort Wonogiri menerangkan bahwa jumlah kejahatan pada tahun 2017 sebanyak 218 kasus, dan pada tahun 2018 sebanyak 177 kasus.

polyclinic 56 units.

Religion

There are five religions in Wonogiri. They are Islam, Catholic, Christian, Buddhism, and Hindu. Amongst those, Islam had the highest number of followers.

Crime

Data from Wonogiri Regency Police Department shows that number of criminal activities in 2017 was 218 cases and 177 cases in 2018.

Gambar 5 Angka Partisipasi Murni (APM) dan Angka Partisipasi Kasar (APK) Menurut Jenjang Pendidikan di Kabupaten Wonogiri, 2018
Net Enrolment Rate and Gross Enrolment Rate by Educational Level in Wonogiri Regency, 2018

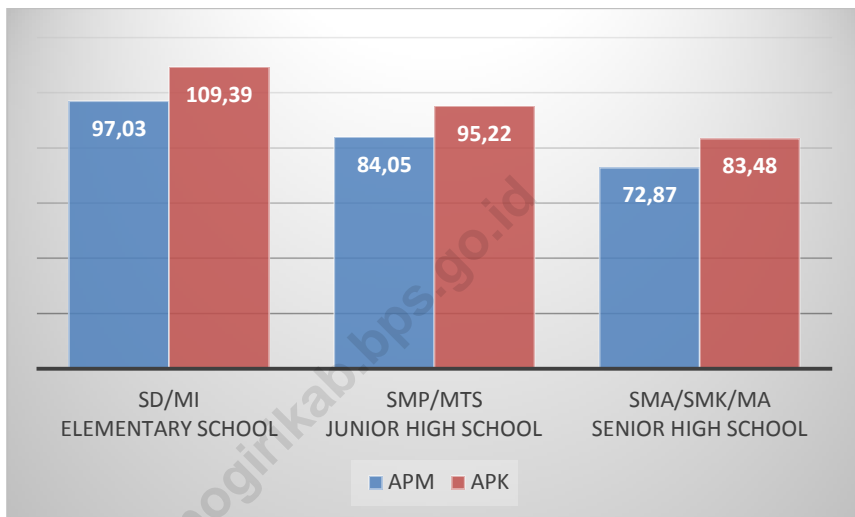

4.1 PENDIDIKAN/*EDUCATION*

Tabel 4.1.1 Jumlah Sekolah, Guru¹, dan Murid Taman Kanak-Kanak (TK) di Bawah Kementerian Pendidikan dan Kebudayaan Menurut Kecamatan di Kabupaten Wonogiri, 2017/2018
Number of Schools, Teachers¹, and Pupils in Kindergarten Under The Ministry of Education and Culture by Sub District in Wonogiri Regency, 2017/2018

Kecamatan Sub District	Sekolah/Schools			
	Negeri/Public	Swasta/Private	Jumlah/Total	
(1)	(2)	(3)	(4)	
1	Pracimantoro	-	61	61
2	Paranggupito	-	17	17
3	Giritontro	1	20	21
4	Giriwoyo	1	37	38
5	Batuwarno	1	30	31
6	Karantengah	-	28	28
7	Tirtomoyo	1	51	52
8	Nguntoronadi	1	25	26
9	Baturetno	1	54	55
10	Eromoko	1	57	57
11	Wuryantoro	1	33	34
12	Manyaran	1	31	32
13	Selogiri	-	43	43
14	Wonogiri	2	107	109
15	Ngadirojo	1	47	48
16	Sidoharjo	1	44	45
17	Jatiroto	1	45	46
18	Kismantoro	1	31	32
19	Purwantoro	1	54	55
20	Bulukerto	-	33	33
21	Puhpelem	-	19	19
22	Slogohimo	1	52	53
23	Jatirono	1	52	53
24	Jatipurno	1	37	38
25	Girimarto	1	42	43
Wonogiri	20	972	992	

Lanjutan Tabel/*Continued Table* 4.1.1

Kecamatan Sub District	Guru/Teachers			
	Negeri/ <i>Public</i>	Swasta/ <i>Private</i>	Jumlah/ <i>Total</i>	
(1)	(5)	(6)	(7)	
1	Pracimantoro	2	46	48
2	Paranggupito	3	106	109
3	Giritontro	4	86	90
4	Giriwoyo	4	76	80
5	Batuwarno	-	99	99
6	Karangtengah	3	80	83
7	Tirtomoyo	2	58	60
8	Nguntoronadi	3	78	81
9	Baturetno	-	35	35
10	Eromoko	6	81	87
11	Wuryantoro	4	65	69
12	Manyaran	5	103	108
13	Selogiri	3	60	63
14	Wonogiri	5	109	114
15	Ngadirojo	7	92	99
16	Sidoharjo	-	43	43
17	Jatiroto	6	96	102
18	Kismantoro	4	31	35
19	Purwantoro	5	95	100
20	Bulukerto	-	101	101
21	Puhpelem	-	31	31
22	Slogohimo	1	39	40
23	Jatisrono	3	32	35
24	Jatipurno	6	233	239
25	Girimarto	-	41	41
Wonogiri	71	1 764	1 835	

Lanjutan Tabel/*Continued Table* 4.1.1

Kecamatan Sub District	Murid/Students			
	Negeri/Public	Swasta/Private	Jumlah/Total	
(1)	(8)	(9)	(10)	
1	Pracimantoro	-	1 031	1 031
2	Paranggupito	-	334	334
3	Giritontro	31	412	443
4	Giriwoyo	30	1 313	1 343
5	Batuwarno	15	541	556
6	Karangtengah	-	493	493
7	Tirtomoyo	62	1 135	1 197
8	Nguntoronadi	33	432	465
9	Baturetno	47	1 153	1 200
10	Eromoko	28	1 187	1 215
11	Wuryantoro	22	725	747
12	Manyarani	27	588	615
13	Selogiri	-	1 077	1 077
14	Wonogiri	420	2 837	3 257
15	Ngadirojo	47	1 264	1 311
16	Sidoarjo	60	1 006	1 066
17	Jatiroto	21	848	869
18	Kismantoro	16	592	608
19	Purwantoro	56	1 490	1 546
20	Bulukerto	-	533	533
21	Puhpelem	-	384	384
22	Slogohimo	43	1 219	1 262
23	Jatisrono	42	1 412	1 454
24	Jatipurno	28	793	821
25	Girimarto	35	774	809
Wonogiri		1 063	22 208	23 271

Catatan/Note: ¹ Jumlah guru termasuk kepala sekolah dan guru/*The total of teachers including headmaster and teacher*

Sumber/Source: Kementerian Pendidikan dan Kebudayaan, Data Semester Ganjil/*Ministry of Educations and Culture, Odd Semester Data*

Tabel 4.1.2 Jumlah Sekolah, Guru, dan Murid Raudatul Athfal (RA) di Bawah Kementerian Agama Menurut Kecamatan di Kabupaten Wonogiri, 2017/2018
Table *Number of Schools, Teachers, and Pupils in Raudatul Athfal (RA) Under The Ministry of Religious Affairs by Sub District in Wonogiri Regency, 2017/2018*

Kecamatan Sub District		Sekolah/Schools	Guru/Teachers	Siswa/Pupils
(1)		(2)	(3)	(4)
1	Pracimantoro	1	2	13
2	Paranggupito	-	-	-
3	Giritontro	3	8	83
4	Giriwoyo	-	-	-
5	Batuwarno	-	-	-
6	Karantengah	3	7	60
7	Tirtomoyo	-	-	-
8	Nguntoronadi	3	10	114
9	Baturetno	2	5	39
10	Eromoko	2	4	35
11	Wuryantoro	2	6	72
12	Manyaran	2	8	91
13	Selogiri	5	14	147
14	Wonogiri	7	44	536
15	Ngadirojo	3	21	208
16	Sidoarjo	2	10	55
17	Jatiroto	1	6	47
18	Kismantoro	5	14	89
19	Purwantoro	4	16	267
20	Bulukerto	4	14	180
21	Puhpelem	1	5	65
22	Slogohimo	1	3	33
23	Jatisrono	6	23	255
24	Jatipurno	1	2	20
25	Girimarto	2	5	46
Wonogiri		60	227	2 455

Sumber/Source: Kementerian Agama, Data Semester Ganjil/Ministry of Religious Affairs, Odd Semester Data

SOCIAL

Tabel 4.1.3 Jumlah Sekolah, Guru¹, dan Murid Sekolah Dasar (SD) di Bawah Kementerian Pendidikan dan Kebudayaan Menurut Kecamatan di Kabupaten Wonogiri, 2017/2018
Number of Schools, Teachers¹, and Pupils in Primary Schools Under The Ministry of Education and Culture by Sub District in Wonogiri Regency, 2017/2018

Kecamatan Sub District	Sekolah/Schools		
	Negeri/Public	Swasta/Private	Jumlah/Total
(1)	(2)	(3)	(4)
1 Pracimantoro	47	2	49
2 Paranggupito	17	-	17
3 Giritontro	17	-	17
4 Giriwoyo	32	1	33
5 Batuwarno	18	-	18
6 Karangtengah	19	-	19
7 Tirtomoyo	39	1	40
8 Nguntoronadi	21	-	21
9 Baturetno	30	5	35
10 Eromoko	41	-	41
11 Wuryantoro	24	1	25
12 Manyaran	34	-	34
13 Selogiri	29	2	31
14 Wonogiri	49	3	52
15 Ngadirojo	39	2	41
16 Sidoharjo	30	2	32
17 Jatiroto	31	1	32
18 Kismantoro	26	-	26
19 Purwantoro	34	1	35
20 Bulukerto	25	-	25
21 Puhpelem	14	-	14
22 Slogohimo	36	2	38
23 Jatisrono	34	2	37
24 Jatipurno	28	-	28
25 Girimarto	33	-	33
Wonogiri	748	25	773

Lanjutan Tabel/*Continued Table* 4.1.3

Kecamatan Sub District	Guru/Teachers			
	Negeri/Public	Swasta/Private	Jumlah/Total	
(1)	(5)	(6)	(7)	
1	Pracimantoro	423	34	457
2	Paranggupito	170	-	170
3	Giritontro	127	-	127
4	Giriwoyo	264	7	271
5	Batuwarno	142	-	142
6	Karangtengah	134	-	134
7	Tirtomoyo	327	9	336
8	Nguntoronadi	169	-	169
9	Baturetno	269	50	319
10	Eromoko	308	-	308
11	Wuryantoro	181	8	189
12	Manyaran	275	-	275
13	Selogiri	237	18	255
14	Wonogiri	445	65	510
15	Ngadirojo	304	16	320
16	Sidoharjo	235	22	257
17	Jatiroto	235	4	239
18	Kismantoro	210	-	210
19	Purwantoro	247	22	269
20	Bulukerto	188	-	188
21	Puhpelem	110	-	110
22	Slogohimo	271	30	301
23	Jatisrono	281	17	298
24	Jatipurno	200	-	200
25	Girimarto	264	-	264
Wonogiri	6 016	302	6 318	

Lanjutan Tabel/*Continued Table* 4.1.3

Kecamatan Sub District	Murid/Students			
	Negeri/Public	Swasta/Private	Jumlah/Total	
(1)	(8)	(9)	(10)	
1	Pracimantoro	3 767	643	4 410
2	Paranggupito	1 052	-	1 052
3	Giritontro	1 196	-	1 196
4	Giriwoyo	2 136	80	2 216
5	Batuwarno	1 184	-	1 184
6	Karangtengah	1 698	-	1 698
7	Tirtomoyo	3 505	55	3 560
8	Nguntoronadi	1 605	-	1 605
9	Baturetno	2 742	893	3 635
10	Eromoko	2 694	-	2 694
11	Wuryantoro	1 595	173	1 768
12	Manyaran	2 355	-	2 355
13	Selogiri	2 440	229	2 669
14	Wonogiri	6 159	1 240	7 399
15	Ngadirojo	4 194	332	4 526
16	Sidoarjo	3 150	462	3 612
17	Jatiroto	3 261	123	3 384
18	Kismantoro	2 729	-	2 729
19	Purwantoro	3 857	339	4 196
20	Bulukerto	2 421	-	2 421
21	Puhpelem	1 401	-	1 401
22	Slogohimo	3 631	659	4 290
23	Jatisrono	4 601	374	4 975
24	Jatipurno	2 937	-	2 937
25	Girimarto	2 955	-	2 955
Wonogiri	69 265	5 602	74 867	

Catatan/Note: ¹ Jumlah guru termasuk kepala sekolah dan guru/*The total of teachers including headmaster and teacher*

Sumber/Source: Kementerian Pendidikan dan Kebudayaan, Data Semester Ganjil/*Ministry of Educations and Culture, Odd Semester Data*

Tabel 4.1.4 Jumlah Sekolah, Guru, dan Murid Madrasah Ibtidaiyah (MI) di Bawah Kementerian Agama Menurut Kecamatan di Kabupaten Wonogiri, 2017/2018
Table *Number of Schools, Teachers, and Pupils in Madrasah Ibtidaiyah (MI) Under The Ministry of Religious Affairs by Sub District in Wonogiri Regency, 2017/2018*

Kecamatan Sub District	Sekolah/Schools			
	Negeri/Public	Swasta/Private	Jumlah/Total	
(1)	(2)	(3)	(4)	
1	Pracimantoro	-	3	3
2	Paranggupito	-	-	-
3	Giritontro	-	3	3
4	Giriwoyo	-	8	8
5	Batuwarno	-	1	1
6	Karantengah	-	-	-
7	Tirtomoyo	-	3	3
8	Nguntoronadi	-	2	2
9	Baturetno	1	5	6
10	Eromoko	-	2	2
11	Wuryantoro	-	3	3
12	Manyaran	-	2	2
13	Selogiri	-	1	1
14	Wonogiri	1	4	5
15	Ngadirojo	-	1	1
16	Sidoarjo	-	1	1
17	Jatiroto	-	1	1
18	Kismantoro	-	3	3
19	Purwantoro	-	5	5
20	Bulukerto	-	2	2
21	Puhpelem	-	-	-
22	Slogohimo	-	2	2
23	Jatisrono	-	1	1
24	Jatipurno	-	1	1
25	Girimarto	-	-	-
Wonogiri	2	54	56	

Lanjutan Tabel/*Continued Table* 4.1.4

Kecamatan <i>Sub District</i>	Guru/ <i>Teachers</i>			
	Negeri/ <i>Public</i>	Swasta/ <i>Private</i>	Jumlah/ <i>Total</i>	
(1)	(5)	(6)	(7)	
1	Pracimantoro	4	21	25
2	Paranggupito	-	-	-
3	Giritontro	4	19	23
4	Giriwoyo	13	75	88
5	Batuwarno	5	9	14
6	Karangtengah	-	-	-
7	Tirtomoyo	8	25	33
8	Nguntoronadi	7	10	17
9	Baturetno	11	35	46
10	Eromoko	5	14	19
11	Wuryantoro	4	22	26
12	Manyaran	4	17	21
13	Selogiri	6	10	16
14	Wonogiri	15	46	61
15	Ngadirojo	3	12	15
16	Sidoarjo	-	12	12
17	Jatiroto	-	7	7
18	Kismantoro	6	23	29
19	Purwantoro	4	63	67
20	Bulukerto	-	18	18
21	Puhpelem	-	-	-
22	Slogohimo	-	18	18
23	Jatisrono	1	10	11
24	Jatipurno	-	10	10
25	Girimarto	-	-	-
Wonogiri	100	476	576	

Lanjutan Tabel/*Continued Table 4.1.4*

Kecamatan Sub District	Murid/Students			
	Negeri/Public	Swasta/Private	Jumlah/Total	
(1)	(8)	(9)	(10)	
1	Pracimantoro	-	208	208
2	Paranggupito	-	-	-
3	Giritontro	-	169	169
4	Giriwoyo	-	643	643
5	Batuwarno	-	87	87
6	Karangtengah	-	-	-
7	Tirtomoyo	-	473	473
8	Nguntoronadi	-	643	643
9	Baturetno	98	253	351
10	Eromoko	-	236	236
11	Wuryantoro	-	241	241
12	Manyaran	-	292	292
13	Selogiri	-	260	260
14	Wonogiri	584	520	1104
15	Ngadirojo	-	215	215
16	Sidoharjo	-	50	50
17	Jatiroto	-	32	32
18	Kismantoro	-	403	403
19	Purwantoro	-	829	829
20	Bulukerto	-	260	260
21	Puhpelem	-	-	-
22	Slogohimo	-	244	244
23	Jatisrono	-	97	97
24	Jatipurno	-	109	109
25	Girimarto	-	-	-
Wonogiri	682	6 264	6 946	

Sumber/Source: Kementerian Agama, Data Semester Ganjil/Ministry of Religious Affairs, Odd Semester Data

Tabel 4.1.5 Jumlah Sekolah, Guru¹, dan Murid Sekolah Menengah Pertama (SMP) di Bawah Kementerian Pendidikan dan Kebudayaan Menurut Kecamatan di Kabupaten Wonogiri, 2017/2018
Number of Schools, Teachers¹, and Pupils in Junior High Schools Under The Ministry of Education and Culture by Sub District in Wonogiri Regency, 2017/2018

Kecamatan Sub District	Sekolah/Schools			
	Negeri/Public	Swasta/Private	Jumlah/Total	
(1)	(2)	(3)	(4)	
1	Pracimantoro	4	5	9
2	Paranggupito	2	1	3
3	Giritontro	2	1	3
4	Giriwoyo	2	3	5
5	Batuwarno	2	1	3
6	Karangtengah	5	1	6
7	Tirtomoyo	3	5	8
8	Nguntoronadi	2	-	2
9	Baturetno	3	4	7
10	Eromoko	3	3	6
11	Wuryantoro	2	1	3
12	Manyaran	2	3	5
13	Selogiri	4	1	5
14	Wonogiri	7	4	11
15	Ngadirojo	3	2	5
16	Sidoarjo	3	-	3
17	Jatiroto	3	1	4
18	Kismantoro	4	-	4
19	Purwantoro	4	-	4
20	Bulukerto	3	-	3
21	Puhpelem	2	-	2
22	Slogohimo	3	2	5
23	Jatisrono	4	2	6
24	Jatipurno	3	1	4
25	Girimarto	3	-	3
Wonogiri	78	41	119	

Lanjutan Tabel/*Continued Table* 4.1.5

	Kecamatan Sub District	Guru/Teachers		
		Negeri/Public	Swasta/Private	Jumlah/Total
		(1)	(5)	(6)
1	Pracimantoro	112	42	154
2	Paranggupito	33	7	40
3	Giritontro	72	6	78
4	Giriwoyo	56	34	90
5	Batuwarno	45	6	51
6	Karangtengah	73	5	78
7	Tirtomoyo	57	58	115
8	Nguntoronadi	48	-	48
9	Baturetno	126	31	157
10	Eromoko	93	34	127
11	Wuryantoro	76	4	80
12	Manyaran	70	30	100
13	Selogiri	126	15	141
14	Wonogiri	297	47	344
15	Ngadirojo	134	16	150
16	Sidoharjo	89	-	89
17	Jatiroto	81	13	94
18	Kismantoro	77	-	77
19	Purwantoro	127	-	127
20	Bulukerto	70	-	70
21	Puhpelem	42	-	42
22	Slogohimo	72	19	91
23	Jatisrono	161	13	174
24	Jatipurno	77	22	99
25	Girimarto	94	-	94
Wonogiri		2 308	402	2 710

Lanjutan Tabel/*Continued Table* 4.1.5

Kecamatan Sub District	Murid/Students			
	Negeri/Public	Swasta/Private	Jumlah/Total	
(1)	(8)	(9)	(10)	
1	Pracimantoro	1 420	359	1 779
2	Paranggupito	383	141	524
3	Giritontro	1 170	95	1 265
4	Giriwoyo	653	414	1 067
5	Batuwarno	461	32	493
6	Karangtengah	778	28	806
7	Tirtomoyo	836	946	1 782
8	Nguntoronadi	646		646
9	Baturetno	1 765	335	2 100
10	Eromoko	1 058	307	1 365
11	Wuryantoro	1 031	45	1 076
12	Manyaran	864	190	1 054
13	Selogiri	1 327	131	1 458
14	Wonogiri	4 059	634	4 693
15	Ngadirojo	1 741	68	1 809
16	Sidoarjo	1 452		1 452
17	Jatiroto	1 328	59	1 387
18	Kismantoro	1 057		1 057
19	Purwantoro	2 193		2 193
20	Bulukerto	973		973
21	Puhpelem	530		530
22	Slogohimo	1 199	187	1 386
23	Jatisrono	2 501	119	2 620
24	Jatipurno	1 117	475	1 592
25	Girimarto	1 236		1 236
Wonogiri		31 778	4 565	36 343

Catatan/Note: ¹ Jumlah guru termasuk kepala sekolah dan guru/*The total of teachers including headmaster and teacher*

Sumber/Source: Kementerian Pendidikan dan Kebudayaan, Data Semester Ganjil/*Ministry of Educations and Culture, Odd Semester Data*

Tabel 4.1.6 Jumlah Sekolah, Guru, dan Murid Madrasah Tsanawiyah (MTs) di Bawah Kementerian Agama Menurut Kecamatan di Kabupaten Wonogiri, 2017/2018
Table *Number of Schools, Teachers, and Pupils in Madrasah Tsanawiyah (MTs) Under The Ministry of Religious Affairs by Sub District in Wonogiri Regency, 2017/2018*

Kecamatan Sub District	Sekolah/Schools		
	Negeri/Public	Swasta/Private	Jumlah/Total
(1)	(2)	(3)	(4)
1 Pracimantoro	-	1	1
2 Paranggupito	-	-	-
3 Giritontro	-	1	1
4 Giriwoyo	-	3	3
5 Batuwarno	-	1	1
6 Karangtengah	-	-	-
7 Tirtomoyo	-	3	3
8 Nguntoronadi	1	-	1
9 Baturetno	-	1	1
10 Eromoko	-	-	-
11 Wuryantoro	-	-	-
12 Manyaran	1	-	1
13 Selogiri	-	-	-
14 Wonogiri	2	-	2
15 Ngadirojo	-	2	2
16 Sidoharjo	-	-	-
17 Jatiroto	-	1	1
18 Kismantoro	-	1	1
19 Purwantoro	1	-	1
20 Bulukerto	-	2	2
21 Puhpelem	-	-	-
22 Slogohimo	-	1	1
23 Jatisrono	-	1	1
24 Jatipurno	-	-	-
25 Girimarto	-	-	-
Wonogiri	5	18	23

Lanjutan Tabel/*Continued Table* 4.1.6

	Kecamatan <i>Sub District</i>	Guru/ <i>Teachers</i>		
		Negeri/ <i>Public</i>	Swasta/ <i>Private</i>	Jumlah/ <i>Total</i>
	(1)	(5)	(6)	(7)
1	Pracimantoro	2	11	13
2	Paranggupito	-	-	-
3	Giritontro	1	11	12
4	Giriwoyo	4	36	40
5	Batuwarno	-	13	13
6	Karangtengah	-	-	-
7	Tirtomoyo	1	49	50
8	Nguntoronadi	22	12	34
9	Baturetno	-	13	13
10	Eromoko	-	-	-
11	Wuryantoro	-	-	-
12	Manyaran	26	16	42
13	Selogiri	-	-	-
14	Wonogiri	51	27	78
15	Ngadirojo	-	27	27
16	Sidoarjo	-	-	-
17	Jatiroto	1	15	16
18	Kismantoro	2	21	23
19	Purwantoro	23	21	44
20	Bulukerto	-	27	27
21	Puhpelem	-	-	-
22	Slogohimo	2	15	17
23	Jatisrono	2	12	14
24	Jatipurno	-	-	-
25	Girimarto	-	-	-
	Wonogiri	137	326	463

Lanjutan Tabel/*Continued Table* 4.1.6

Kecamatan Sub District	Murid/Students			
	Negeri/Public	Swasta/Private	Jumlah/Total	
(1)	(8)	(9)	(10)	
1	Pracimantoro	-	39	39
2	Paranggupito	-	-	-
3	Giritontro	-	31	31
4	Giriwoyo	-	152	152
5	Batuwarno	-	32	32
6	Karangtengah	-	-	-
7	Tirtomoyo	-	270	270
8	Nguntoronadi	512	-	512
9	Baturetno	-	95	95
10	Eromoko	-	-	-
11	Wuryantoro	-	-	-
12	Manyaran	422	-	422
13	Selogiri	-	-	-
14	Wonogiri	1 118	-	1 118
15	Ngadirojo	-	91	91
16	Sidoharjo	-	-	-
17	Jatiroto	-	84	84
18	Kismantoro	-	231	231
19	Purwantoro	599	-	599
20	Bulukerto	-	106	106
21	Puhpelem	-	-	-
22	Slogohimo	-	103	103
23	Jatisrono	-	125	125
24	Jatipurno	-	-	-
25	Girimarto	-	-	-
Wonogiri	2 651	1 359	4 010	

Sumber/Source: Kementerian Agama, Data Semester Ganjil/Ministry of Religious Affairs, Odd Semester Data

Tabel 4.1.7 Jumlah Sekolah, Guru¹, dan Murid Sekolah Menengah Atas (SMA) di Bawah Kementerian Pendidikan dan Kebudayaan Menurut Kecamatan di Kabupaten Wonogiri, 2017/2018
Number of Schools, Teachers¹, and Pupils in Senior High Schools Under The Ministry of Education and Culture by Sub District in Wonogiri Regency, 2017/2018

Kecamatan Sub District	Sekolah/Schools			
	Negeri/Public	Swasta/Private	Jumlah/Total	
(1)	(2)	(3)	(4)	
1	Pracimantoro	1	-	1
2	Paranggupito	-	1	1
3	Giritontro	-	-	-
4	Giriwoyo	-	1	1
5	Batuwarno	-	-	-
6	Karantengah	-	-	-
7	Tirtomoyo	-	1	1
8	Nguntoronadi	1	-	1
9	Baturetno	1	1	2
10	Eromoko	-	-	-
11	Wuryantoro	1	-	1
12	Manyaran	1	1	2
13	Selogiri	-	-	-
14	Wonogiri	3	4	7
15	Ngadirojo	-	-	-
16	Sidoharjo	1	-	1
17	Jatiroto	-	-	-
18	Kismantoro	-	-	-
19	Purwantoro	1	-	1
20	Bulukerto	-	-	-
21	Puhpelem	-	-	-
22	Slogohimo	1	-	1
23	Jatisrono	1	-	1
24	Jatipurno	-	-	-
25	Girimarto	1	-	1
Wonogiri	13	9	22	

Lanjutan Tabel/*Continued Table* 4.1.7

Kecamatan Sub District	Guru/Teachers			
	Negeri/Public	Swasta/Private	Jumlah/Total	
(1)	(5)	(6)	(7)	
1	Pracimantoro	41	-	41
2	Paranggupito	-	13	13
3	Giritontro	-	-	-
4	Giriwoyo	-	13	13
5	Batuwarno	-	-	-
6	Karangtengah	-	-	-
7	Tirtomoyo	-	10	10
8	Nguntoronadi	-	-	-
9	Baturetno	69	7	76
10	Eromoko	-	-	-
11	Wuryantoro	54	-	54
12	Manyaran	29	11	40
13	Selogiri	-	-	-
14	Wonogiri	228	24	252
15	Ngadirojo	-	-	-
16	Sidoharjo	22	-	22
17	Jatiroto	-	-	-
18	Kismantoro	-	-	-
19	Purwantoro	41	-	41
20	Bulukerto	-	-	-
21	Puhpelem	-	-	-
22	Slogohimo	41	-	41
23	Jatisrono	52	-	52
24	Jatipurno	-	-	-
25	Girimarto	36	-	36
Wonogiri	613	78	691	

SOCIAL

Lanjutan Tabel/*Continued Table 4.1.7*

Kecamatan <i>Sub District</i>	Murid/ <i>Students</i>		
	Negeri/ <i>Public</i>	Swasta/ <i>Private</i>	Jumlah/ <i>Total</i>
(1)	(8)	(9)	(10)
1 Pracimantoro	650	-	650
2 Paranggupito	-	125	125
3 Giritontro	-	-	-
4 Giriwoyo	-	209	209
5 Batuwarno	-	-	-
6 Karangtengah	-	-	-
7 Tirtomoyo	-	130	130
8 Nguntoronadi	166	-	166
9 Baturetno	1 075	63	1 138
10 Eromoko	-	-	-
11 Wuryantoro	777	-	777
12 Manyaran	202	81	283
13 Selogiri	-	-	-
14 Wonogiri	3 275	260	3 535
15 Ngadirojo	-	-	-
16 Sidoharjo	148	-	148
17 Jatiroto	-	-	-
18 Kismantoro	-	-	-
19 Purwantoro	684	-	684
20 Bulukerto	-	-	-
21 Puhpelem	-	-	-
22 Slogohimo	670	-	670
23 Jatisrono	683	-	683
24 Jatipurno	-	-	-
25 Girimarto	415	-	415
Wonogiri	8 745	868	9 613

Catatan/Note: ¹ Jumlah guru termasuk kepala sekolah dan guru/*The total of teachers including headmaster and teacher*

Sumber/Source: Kementerian Pendidikan dan Kebudayaan, Data Semester Ganjil/*Ministry of Educations and Culture, Odd Semester Data*

Tabel 4.1.8 Jumlah Sekolah, Guru, dan Murid Sekolah Menengah Kejuruan (SMK) di Bawah Kementerian Pendidikan dan Kebudayaan Menurut Kecamatan di Kabupaten Wonogiri, 2017/2018
Number of Schools, Teachers, and Pupils in Vocational High Schools Under The Ministry of Education and Culture by Sub District in Wonogiri Regency, 2017/2018

Kecamatan Sub District	Sekolah/Schools			
	Negeri/Public	Swasta/Private	Jumlah/Total	
(1)	(2)	(3)	(4)	
1	Pracimantoro	1	1	2
2	Paranggupito	-	1	1
3	Giritontro	1	1	2
4	Giriwoyo	-	3	3
5	Batuwarno	-	-	-
6	Karantengah	-	-	-
7	Tirtomoyo	-	3	3
8	Nguntoronadi	-	1	1
9	Baturetno	-	4	4
10	Eromoko	-	1	1
11	Wuryantoro	-	3	3
12	Manyanan	-	1	1
13	Selogiri	-	1	1
14	Wonogiri	2	10	12
15	Ngadirojo	-	1	1
16	Sidoarjo	-	2	2
17	Jatiroto	1	-	1
18	Kismantoro	1	-	1
19	Purwantoro	-	1	1
20	Bulukerto	1	-	1
21	Puhpelem	1	-	1
22	Slogohimo	-	1	1
23	Jatisrono	-	2	2
24	Jatipurno	-	1	1
25	Girimarto	-	-	-
Wonogiri	8	38	46	

Lanjutan Tabel/*Continued Table* 4.1.8

	Kecamatan <i>Sub District</i>	Guru/ <i>Teachers</i>		
		Negeri/ <i>Public</i>	Swasta/ <i>Private</i>	Jumlah/ <i>Total</i>
	(1)	(5)	(6)	(7)
1	Pracimantoro	31	24	55
2	Paranggupito	-	6	6
3	Giritontro	30	14	44
4	Giriwoyo	-	39	39
5	Batuwarno	-	-	-
6	Karangtengah	-	-	-
7	Tirtomoyo	-	61	61
8	Nguntoronadi	-	12	12
9	Baturetno	-	113	113
10	Eromoko	-	19	19
11	Wuryantoro	-	75	75
12	Manyaran	-	4	4
13	Selogiri	-	13	13
14	Wonogiri	155	248	403
15	Ngadirojo	-	-	-
16	Sidoarjo	-	26	26
17	Jatiroto	41	-	41
18	Kismantoro	32	-	32
19	Purwantoro	-	20	20
20	Bulukerto	57	-	57
21	Puhpelem	20	-	20
22	Slogohimo	-	20	20
23	Jatisrono	-	83	83
24	Jatipurno	-	35	35
25	Girimarto	-	-	-
	Wonogiri	366	812	1 178

Lanjutan Tabel/*Continued Table* 4.1.8

	Kecamatan Sub District	Murid/Students		
		Negeri/Public	Swasta/Private	Jumlah/Total
		(1)	(8)	(9)
1	Pracimantoro	619	511	1 130
2	Paranggupito	-	146	146
3	Giritontro	550	242	792
4	Giriwoyo	-	605	605
5	Batuwarno	-	-	-
6	Karangtengah	-	-	-
7	Tirtomoyo	-	1 274	1 274
8	Nguntoronadi	-	204	204
9	Baturetno	-	2 543	2 543
10	Eromoko	-	234	234
11	Wuryantoro	-	1 730	1 730
12	Manyaran	-	75	75
13	Selogiri	-	120	120
14	Wonogiri	2 725	3 475	6 200
15	Ngadirojo	-	205	205
16	Sidoharjo	-	408	408
17	Jatiroto	913	-	913
18	Kismantoro	457	-	457
19	Purwantoro	-	439	439
20	Bulukerto	1 002	-	1 002
21	Puhpelem	355	-	355
22	Slogohimo	-	534	534
23	Jatisrono	-	1 783	1 783
24	Jatipurno	-	908	908
25	Girimarto	-	-	-
Wonogiri		6 621	15 436	22 057

Catatan/Note:

¹ Guru yang mengajar di 2 sekolah atau lebih dihitung di masing-masing sekolah/The teacher who taught in two schools or more counted in every school.

² Jumlah guru termasuk kepala sekolah dan guru/The total of teachers including headmaster and teacher

Sumber/Resource: Kementerian Pendidikan dan Kebudayaan, Data Semester Ganjil/Ministry of Educations and Culture, Odd Semester Data

Tabel 4.1.9 Jumlah Sekolah, Guru, dan Murid Madrasah Aliyah (MA) di Bawah Kementerian Agama Menurut Kecamatan di Kabupaten Wonogiri, 2017/2018
Table *Number of Schools, Teachers, and Pupils in Madrasah Aliyah (MA) Under The Ministry of Religious Affairs by Sub District in Wonogiri Regency, 2017/2018*

Kecamatan Sub District	Sekolah/Schools		
	Negeri/Public	Swasta/Private	Jumlah/Total
(1)	(2)	(3)	(4)
1	Pracimantoro	-	-
2	Paranggupito	-	-
3	Giritontro	-	-
4	Giriwoyo	-	-
5	Batuwarno	-	-
6	Karangtengah	-	-
7	Tirtomoyo	1	1
8	Nguntoronadi	-	-
9	Baturetno	1	1
10	Eromoko	-	-
11	Wuryantoro	-	-
12	Manyaran	-	-
13	Selogiri	1	1
14	Wonogiri	-	-
15	Ngadirojo	-	-
16	Sidoarjo	-	-
17	Jatiroto	-	-
18	Kismantoro	1	1
19	Purwantoro	1	1
20	Bulukerto	-	-
21	Puhpelem	-	-
22	Slogohimo	-	-
23	Jatisrono	1	1
24	Jatipurno	-	-
25	Girimarto	-	-
Wonogiri	1	5	6

Lanjutan Tabel/*Continued Table* 4.1.9

Kecamatan Sub District	Guru/Teachers			
	Negeri/ <i>Public</i>	Swasta/ <i>Private</i>	Jumlah/ <i>Total</i>	
(1)	(5)	(6)	(7)	
1	Pracimantoro	-	-	-
2	Paranggupito	-	-	-
3	Giritontro	-	-	-
4	Giriwoyo	-	-	-
5	Batuwarno	-	-	-
6	Karangtengah	-	-	-
7	Tirtomoyo	-	18	18
8	Nguntoronadi	-	-	-
9	Baturetno	-	19	19
10	Eromoko	-	-	-
11	Wuryantoro	-	-	-
12	Manyaran	-	-	-
13	Selogiri	34	9	43
14	Wonogiri	-	-	-
15	Ngadirojo	-	-	-
16	Sidoharjo	-	-	-
17	Jatiroto	-	-	-
18	Kismantoro	2	13	15
19	Purwantoro	4	16	20
20	Bulukerto	-	-	-
21	Puhpelem	-	-	-
22	Slogohimo	-	-	-
23	Jatisrono	-	12	12
24	Jatipurno	-	-	-
25	Girimarto	-	-	-
Wonogiri	40	87	127	

Lanjutan Tabel/*Continued Table* 4.1.9

Kecamatan <i>Sub District</i>	Murid/ <i>Students</i>			
	Negeri/ <i>Public</i>	Swasta/ <i>Private</i>	Jumlah/ <i>Total</i>	
(1)	(8)	(9)	(10)	
1	Pracimantoro	-	-	-
2	Paranggupito	-	-	-
3	Giritontro	-	-	-
4	Giriwoyo	-	-	-
5	Batuwarno	-	-	-
6	Karangtengah	-	-	-
7	Tirtomoyo	-	124	124
8	Nguntoronadi	-	-	-
9	Baturetno	-	80	80
10	Eromoko	-	-	-
11	Wuryantoro	-	-	-
12	Manyaran	-	-	-
13	Selogiri	544	-	544
14	Wonogiri	-	-	-
15	Ngadirojo	-	-	-
16	Sidoarjo	-	-	-
17	Jatiroto	-	-	-
18	Kismantoro	-	143	143
19	Purwantoro	-	84	84
20	Bulukerto	-	-	-
21	Puhpelem	-	-	-
22	Slogohimo	-	-	-
23	Jatisrono	-	3	3
24	Jatipurno	-	-	-
25	Girimarto	-	-	-
Wonogiri	544	434	978	

Sumber/*Source*: Kementerian Agama, Data Semester Ganjil/*Ministry of Religious Affairs, Odd Semester Data*

Tabel 4.1.10 Jumlah Desa/Kelurahan yang Memiliki Fasilitas Sekolah Menurut Kecamatan dan Tingkat Pendidikan, 2016-2018
Table Number of Villages Having Educational Facilities by Province and Educational Level, 2016-2018

Kecamatan Sub District	SD/Primary School			SMP/Junior High School			
	2011	2014	2018	2011	2014	2018	
(1)	(2)	(3)	(4)	(5)	(6)	(7)	
1	Pracimantoro	18	18	18	7	7	8
2	Paranggupito	8	8	8	3	3	3
3	Giritontro	7	7	7	3	2	3
4	Giriwoyo	16	16	16	8	8	8
5	Batuwarno	8	8	8	4	4	4
6	Karangtengah	5	5	5	4	5	5
7	Tirtomoyo	14	14	14	6	6	6
8	Nguntoronadi	11	11	11	3	3	3
9	Baturetno	13	13	13	3	3	3
10	Eromoko	15	15	15	4	4	4
11	Wuryantoro	8	8	8	3	3	3
12	Manyaran	7	7	7	4	4	4
13	Selogiri	11	11	11	5	5	5
14	Wonogiri	15	15	15	8	9	8
15	Ngadirojo	11	11	11	5	5	5
16	Sidoarjo	12	12	12	3	3	3
17	Jatiroto	15	15	15	3	3	3
18	Kismantoro	10	10	10	5	4	5
19	Purwantoro	15	15	15	4	4	4
20	Bulukerto	10	10	10	4	4	4
21	Puhpelem	6	6	6	2	2	3
22	Slogohimo	17	17	17	3	4	4
23	Jatisrono	17	17	17	5	6	6
24	Jatipurno	11	11	11	4	4	4
25	Girimarto	14	14	14	3	3	3
	Wonogiri	294	294	294	106	108	111

SOCIAL

Lanjutan Tabel/*Continued Table* 4.1.10

	Kecamatan Sub District	SMA/Senior High School			SMK/Vocational School		
		2011	2014	2018	2011	2014	2018
		(8)	(9)	(10)	(11)	(12)	(13)
1	Pracimantoro	1	1	1	2	3	2
2	Paranggupito	1	1	1	-	-	1
3	Giritontro	-	-	-	1	1	1
4	Giriwoyo	1	1	1	2	2	2
5	Batuwarno	-	-	-	-	-	-
6	Karantengah	-	-	-	-	-	-
7	Tirtomoyo	1	1	1	3	3	3
8	Nguntoronadi	-	-	1	1	1	1
9	Baturetno	2	2	2	2	2	2
10	Eromoko	-	-	-	2	1	1
11	Wuryantoro	1	1	1	1	1	1
12	Manyaran	2	2	2	1	1	1
13	Selogiri	1	1	1	1	1	1
14	Wonogiri	5	4	5	6	6	6
15	Ngadirojo	-	-	-	-	-	1
16	Sidoarjo	1	1	1	-	2	2
17	Jatiroto	-	-	-	-	1	1
18	Kismantoro	1	-	-	1	1	1
19	Purwantoro	2	2	2	1	1	1
20	Bulukerto	-	-	-	1	1	1
21	Puhpelem	-	-	-	-	-	2
22	Slogohimo	1	1	1	1	1	1
23	Jatisrono	1	1	1	1	1	1
24	Jatipurno	-	-	-	1	1	1
25	Girimarto	1	1	1	-	-	-
Wonogiri		22	20	22	28	31	34

Lanjutan Tabel/*Continued Table* 4.1.10

Kecamatan <i>Sub District</i>	Perguruan Tinggi/ <i>University</i>			
	2011	2014	2018	
(1)	(14)	(15)	(16)	
1	Pracimantoro	-	-	-
2	Paranggupito	-	-	-
3	Giritontro	-	-	-
4	Giriwoyo	-	-	-
5	Batuwarno	-	-	-
6	Karangtengah	-	-	-
7	Tirtomoyo	-	-	-
8	Nguntoronadi	-	-	-
9	Baturetno	-	-	-
10	Eromoko	-	-	-
11	Wuryantoro	-	-	-
12	Manyaran	-	-	-
13	Selogiri	-	-	-
14	Wonogiri	2	2	3
15	Ngadirojo	-	-	-
16	Sidoharjo	-	-	-
17	Jatiroto	-	-	-
18	Kismantoro	-	-	-
19	Purwantoro	-	-	-
20	Bulukerto	-	-	-
21	Puhpelem	-	-	-
22	Slogohimo	-	-	-
23	Jatisrono	-	-	-
24	Jatipurno	-	-	-
25	Girimarto	-	-	-
Wonogiri	2	2	3	

Sumber/*Source*: BPS, Pendataan Potensi Desa (Podes)/ BPS–Statistics Indonesia, Village Potential Data Collection

Tabel 4.1.11 **Persentase Penduduk Usia 7–24 Tahun Menurut Jenis Kelamin, Kelompok Umur Sekolah, dan Partisipasi Sekolah di Kabupaten Wonogiri, 2018**
Percentage of Population Aged 7-24 Years by Sex, Age Group, and School Participation in Wonogiri Regency, 2018

Jenis Kelamin dan Kelompok Umur Sekolah <i>Sex and School Age Group</i>	Partisipasi Sekolah/ <i>School Participation</i>		
	Tidak/Belum Pernah Sekolah <i>Not/Never Attending School</i>	Masih Sekolah <i>Attending School</i>	Tidak Sekolah Lagi <i>Not Attending School Anymore</i>
(1)	(2)	(3)	(4)
Laki-Laki/Male			
7–12	0,00	100,00	0,00
13–15	0,00	97,17	2,83
16–18	0,00	80,22	19,78
19–24	1,45	10,35	88,20
7-24	0,37	72,90	26,73
Perempuan/Female			
7–12	0,74	99,26	0,00
13–15	0,00	100,00	0,00
16–18	0,00	83,64	16,36
19–24	0,98	6,28	92,75
7-24	0,50	71,92	27,58
Laki-laki+Perempuan/Male+Female			
7–12	0,33	99,67	0,00
13–15	0,00	98,69	1,31
16–18	0,00	81,82	18,18
19–24	1,22	8,36	90,42
7-24	0,43	72,43	27,14

Sumber/Source: Survei Sosial Ekonomi Nasional KOR/National Socio Economic Survey KOR

Tabel 4.1.12 Angka Partisipasi Murni (APM) dan Angka Partisipasi Kasar (APK) Menurut Jenjang Pendidikan di Kabupaten Wonogiri, 2018
Net Enrolment Rate and Gross Enrolment Rate by Educational Level in Wonogiri Regency, 2018

Jenjang Pendidikan <i>Educational Level</i>	APM <i>Net Enrollment Rate</i>	APK <i>Gross Enrollment Rate</i>
(1)	(2)	(3)
SD/MI <i>Elementary School</i>	97,03	109,39
SMP/MTs <i>Junior High School</i>	84,05	95,22
SMA/SMK/MA <i>Senior High School</i>	72,87	83,48

Sumber/Source: Survei Sosial Ekonomi Nasional KOR/National Socio Economic Survey KOR

4.2 KESEHATAN/HEALTH

Tabel 4.2.1 Jumlah Desa¹/Kelurahan Yang Memiliki Sarana Kesehatan Menurut Kecamatan, 2016-2018
Number of Villages¹ Having Health Facilities by Sub District, 2011-2018

Kecamatan Sub District	Rumah Sakit Hospital			Rumah Sakit Bersalin Maternity Hospital			
	2011	2014	2018	2011	2014	2018	
(1)	(2)	(3)	(4)	(5)	(6)	(7)	
1	Pracimantoro	1	1	1	2	2	1
2	Paranggupito	-	-	-	-	-	-
3	Giritontro	-	-	-	-	-	-
4	Giriwoyo	-	-	-	-	-	-
5	Batuwarno	-	-	-	-	-	-
6	Karangtengah	-	-	-	-	-	-
7	Tirtomoyo	-	-	-	-	2	-
8	Nguntoronadi	-	-	-	-	-	-
9	Baturetno	1	1	1	2	2	-
10	Eromoko	1	1	1	-	2	-
11	Wuryantoro	-	-	1	-	-	-
12	Manyaran	-	-	-	-	-	-
13	Selogiri	2	2	2	5	3	-
14	Wonogiri	2	2	2	7	4	4
15	Ngadirojo	-	-	-	2	2	-
16	Sidoarjo	-	1	-	4	2	-
17	Jatiroto	-	-	1	5	1	-
18	Kismantoro	-	-	-	1	-	-
19	Purwantoro	-	1	-	1	1	-
20	Bulukerto	-	-	-	-	-	-
21	Puhpelem	-	-	1	-	-	-
22	Slogohimo	1	1	1	6	3	-
23	Jatisrono	1	1	1	4	4	-
24	Jatipurno	-	-	-	-	-	-
25	Girimarto	-	-	-	1	-	-
Wonogiri	9	11	12	40	28	5	

Lanjutan Tabel/*Continued Table 4.2.1*

Kecamatan <i>Sub District</i>	Poliklinik <i>Polyclinic</i>			Puskesmas <i>Public Health Center</i>			
	2011	2014	2018	2011	2014	2018	
(1)	(8)	(9)	(10)	(11)	(12)	(13)	
1	Pracimantoro	1	5	-	2	3	3
2	Paranggupito	-	-	1	1	1	1
3	Giritontro	1	1	3	1	1	1
4	Giriwoyo	2	4	-	2	2	2
5	Batuwarno	1	1	1	1	1	1
6	Karangtengah	-	1	-	1	1	1
7	Tirtomoyo	-	1	1	2	2	2
8	Nguntoronadi	-	1	-	2	2	2
9	Baturetno	4	4	3	2	3	3
10	Eromoko	1	2	1	2	2	1
11	Wuryantoro	3	3	-	1	1	1
12	Manyaran	-	-	-	1	1	1
13	Selogiri	2	4	3	1	1	2
14	Wonogiri	6	4	8	2	2	4
15	Ngadirojo	1	3	2	1	1	1
16	Sidoharjo	2	5	4	1	1	1
17	Jatiroto	1	1	4	1	1	1
18	Kismantoro	1	-	-	1	1	1
19	Purwantoro	3	3	6	2	3	2
20	Bulukerto	2	2	1	1	1	1
21	Puhpelem	-	1	-	1	1	1
22	Slogohimo	1	2	7	1	1	1
23	Jatisrono	6	7	6	2	3	3
24	Jatipurno	1	1	2	1	1	2
25	Girimarto	3	3	3	1	1	1
	Wonogiri	42	59	56	34	38	40

Lanjutan Tabel/*Continued Table 4.2.1*

Kecamatan Sub District	Puskesmas Pembantu <i>Subsidiary of Public Health Center</i>			Apotek <i>Pharmacy</i>			
	2011	2014	2018	2011	2014	2018	
(1)	(14)	(15)	(16)	(17)	(18)	(19)	
1	Pracimantoro	11	9	10	2	1	1
2	Paranggupito	5	5	5	-	-	-
3	Giritontro	3	3	3	1	1	2
4	Giriwoyo	9	7	9	1	1	1
5	Batuwarno	5	5	5	1	-	1
6	Karangtengah	4	5	4	-	-	-
7	Tirtomoyo	4	5	4	2	2	2
8	Nguntoronadi	3	2	1	1	2	2
9	Baturetno	2	2	2	2	2	3
10	Eromoko	7	8	6	2	1	3
11	Wuryantoro	3	3	3	1	2	3
12	Manyanan	4	3	2	1	1	2
13	Selogiri	4	4	4	2	3	3
14	Wonogiri	5	5	7	7	7	8
15	Ngadirojo	6	6	6	1	1	1
16	Sidoarjo	4	4	9	2	2	2
17	Jatiroto	11	11	11	1	1	1
18	Kismantoro	8	9	10	-	-	-
19	Purwantoro	6	5	6	1	1	2
20	Bulukerto	6	6	7	-	1	1
21	Puhpelem	5	5	5	-	1	2
22	Slogohimo	8	8	8	2	2	3
23	Jatisrono	5	8	5	5	5	5
24	Jatipurno	2	3	4	1	1	1
25	Girimarto	9	8	9	1	-	1
Wonogiri		139	139	145	37	38	50

Catatan/Note: ¹ Desa pada tabel ini termasuk Unit Permukiman Transmigrasi (UPT) yang masih dibina oleh kementerian terkait dan nagari di Provinsi Sumatera Barat/*Villages in this table include Transmigration Settlement Unit which is still fostered by the relevant ministries and the nagari in the Province of Sumatera Barat*

Sumber/Source: BPS, Pendataan Potensi Desa (Podes)/*BPS-Statistics Indonesia, Village Potential Data Collecting*

Tabel 4.2.2 Jumlah Tenaga Kesehatan Menurut Kecamatan di Kabupaten Wonogiri, 2018
Table *Number of Medical Personnel by Sub District in Wonogiri Regency, 2018*

	Kecamatan Sub Districts	Dokter Doctor	Perawat Nurse	Bidan Midwife	Farmasi Pharmaceutical	Ahli Gizi Nutritionist
	(1)	(2)	(3)	(4)	(5)	(6)
1	Pracimantoro	3	30	39	6	18
2	Paranggupito	-	8	8	-	7
3	Giritontro	1	5	7	1	8
4	Giriwoyo	2	13	17	1	10
5	Batuwarno	1	3	9	1	6
6	Karangtengah	1	5	7	1	4
7	Tirtomoyo	2	12	23	-	1
8	Nguntoronadi	2	11	18	2	9
9	Baturetno	4	20	23	4	7
10	Eromoko	1	21	18	2	2
11	Wuryantoro	1	11	18	2	6
12	Manyaran	1	9	9	1	3
13	Selogiri	1	12	16	2	7
14	Wonogiri	6	16	29	4	22
15	Ngadirojo	1	6	14	1	3
16	Sidoharjo	-	7	18	1	1
17	Jatiroto	-	10	17	1	7
18	Kismantoro	-	12	11	1	3
19	Purwantoro	2	25	28	3	8
20	Bulukerto	1	10	14	1	1
21	Puhpelem	1	10	7	1	2
22	Slogohimo	2	13	19	1	3
23	Jatisrono	4	25	27	1	3
24	Jatipurno	1	7	15	1	1
25	Girimarto	1	5	19	1	-
	Wonogiri	39	306	430	40	142

Sumber/Source: Dinas Kesehatan Kabupaten Wonogiri/Health Office of Wonogiri Regency

Tabel 4.2.3 **Persentase Penduduk yang Mempunyai Keluhan Kesehatan Selama Sebulan Terakhir Menurut Kecamatan di Kabupaten Wonogiri, 2013-2018**
Percentage of People Who Had Health Complaint During a Month Prior to The Survey by Sub District in Wonogiri Regency, 2013-2018

Kecamatan Sub Districts	Ya/Yes	Tidak/No	Total
(1)	(2)	(3)	
2013	30,87	69,13	100,00
2014	33,26	66,74	100,00
2015	29,07	70,93	100,00
2016	25,56	74,44	100,00
2017	27,17	72,83	100,00
2018	26,30	73,70	100,00

Sumber/Source: BPS, Survei Sosial Ekonomi Nasional (Susenas)/BPS-Statistics Indonesia, National Socioeconomic Survey

Tabel 4.2.4 Jumlah Rumah Sakit Umum, Rumah Sakit Khusus, dan Puskesmas Menurut Kecamatan di Kabupaten Wonogiri, 2013-2018
Table *Number of General Hospital, Special Hospital, and Public Health Center by Sub District in Wonogiri Regency, 2013-2018*

Kecamatan Sub District	Rumah Sakit Umum General Hospital		Rumah Sakit Khusus Special Hospital		Rumah Sakit Bersalin Maternity Hospital		Puskesmas Public Health Center	
	2017	2018	2017	2018	2017	2018	2017	2018
(1)	(2)	(3)	(4)	(5)	(6)	(7)	(8)	(9)
1 Pracimantoro	1	1	-	-	-	-	2	2
2 Paranggupito	-	-	-	-	-	-	1	1
3 Giritontro	-	-	-	-	-	-	1	1
4 Giriwoyo	-	-	-	-	1	1	2	2
5 Batuwarno	-	-	-	-	1	1	1	1
6 Karangtengah	-	-	-	-	-	-	1	1
7 Tirtomoyo	-	-	-	-	-	-	2	2
8 Nguntoronadi	-	-	-	-	-	-	2	2
9 Baturetno	-	-	-	-	-	-	2	2
10 Eromoko	-	-	-	-	-	-	2	2
11 Wuryantoro	-	-	-	-	-	-	1	1
12 Manyaran	-	-	-	-	-	-	1	1
13 Selogiri	5	5	-	-	-	-	1	1
14 Wonogiri	1	1	-	-	3	3	2	2
15 Ngadirojo	1	1	-	-	1	1	1	1
16 Sidoharjo	-	-	-	-	1	1	1	1
17 Jatiroto	-	-	-	-	-	-	1	1
18 Kismantoro	-	-	-	-	-	-	1	1
19 Purwantoro	-	-	-	-	1	1	2	2
20 Bulukerto	-	-	-	-	1	1	1	1
21 Puhpelem	-	-	-	-	1	1	1	1
22 Slogohimo	1	1	-	-	-	-	1	1
23 Jatisrono	-	-	-	-	1	1	2	2
24 Jatipurno	-	-	-	-	-	-	1	1
25 Girimarto	-	-	-	-	1	1	1	1
Wonogiri	9	9	-	-	12	12	34	34

Lanjutan Tabel/*Continued Table 4.2.4*

Kecamatan <i>Sub District</i>	Klinik/Balai Kesehatan <i>Clinic/Health Center</i>		Posyandu <i>Maternal & Child Health Center</i>		Poskesdes <i>Village Health Center</i>		
	2017	2018	2017	2018	2017	2018	
(1)	(10)	(11)	(12)	(13)	(14)	(15)	
1	Pracimantoro	-	-	168	168	16	16
2	Paranggupito	-	-	51	50	8	8
3	Giritontro	-	-	67	67	6	6
4	Giriwoyo	2	2	147	147	14	14
5	Batuwarno	-	-	55	55	5	5
6	Karantengah	1	1	63	63	5	5
7	Tirtomoyo	1	1	134	134	10	10
8	Nguntoronadi	-	-	59	59	11	11
9	Baturetno	6	6	127	117	10	10
10	Eromoko	1	1	112	113	13	13
11	Wuryantoro	-	-	48	48	4	4
12	Manyaran	-	-	88	88	5	5
13	Selogiri	5	5	90	90	11	11
14	Wonogiri	11	11	119	119	12	12
15	Ngadirojo	6	6	130	130	8	8
16	Sidoarjo	1	1	86	87	11	11
17	Jatiroto	1	1	70	70	8	8
18	Kismantoro	-	-	49	49	7	7
19	Purwantoro	1	1	70	70	13	13
20	Bulukerto	3	3	51	51	8	8
21	Puhpelem	-	-	30	30	5	5
22	Slogohimo	2	2	85	85	12	12
23	Jatisrono	3	3	79	79	12	12
24	Jatipurno	1	1	66	66	9	9
25	Girimarto	1	1	110	110	7	7
Wonogiri		46	46	2 154	2 145	230	230

Sumber/*Source*: Dinas Kesehatan Kabupaten Wonogiri/*Health Office of Wonogiri Regency*

Tabel 4.2.5 Jumlah Dokter Spesialis, Dokter Umum, dan Dokter Gigi Menurut Sarana Pelayanan Kesehatan di Kabupaten Wonogiri, 2018
Number of Specialist Doctor, Generalist Doctor, and Dentist by Type of Health Facility in Wonogiri Regency, 2018

Unit Kerja Work Unit	Dokter Spesialis Specialist Doctors	Dokter Umum Generalist Doctors	Dokter Gigi Dentist
(1)	(2)	(3)	(4)
Puskesmas/ <i>Public Health Center</i>	-	34	29
Rumah Sakit/ <i>Hospital</i>	102	115	10
Jumlah/Total	102	149	39

Sumber/*Source*: Dinas Kesehatan Kabupaten Wonogiri/*Health Office of Wonogiri Regency*

Tabel 4.2.6 Jumlah Balita Yang Pernah Mendapat Imunisasi Menurut Kecamatan dan Jenis Imunisasi di Kabupaten Wonogiri, 2018
Percentage of Children Under Five Years Who Had Immunization by Sub Districts and Type of Immunization in Wonogiri Regency, 2018

	Kecamatan Subdistrict	BCG BCG	DPT DPT			Campak Measles
			1	2	3	
	(1)	(2)	(3)	(4)	(5)	(6)
1	Pracimantoro	729	711	684	661	669
2	Paranggupito	187	184	261	168	164
3	Giritontro	186	191	176	185	190
4	Giriwoyo	371	344	377	367	389
5	Batuwarno	132	157	138	147	149
6	Karangtengah	206	218	233	247	241
7	Tirtomoyo	555	552	536	481	523
8	Nguntoronadi	264	259	249	249	275
9	Baturetno	527	494	508	501	570
10	Eromoko	426	525	440	491	476
11	Wuryantoro	196	222	234	247	636
12	Manyaran	376	395	364	394	381
13	Selogiri	641	588	543	569	613
14	Wonogiri	1 012	981	937	952	932
15	Ngadirojo	600	626	538	560	536
16	Sidoarjo	414	425	404	438	415
17	Jatiroto	454	460	462	465	454
18	Kismantoro	411	398	373	379	653
19	Purwantoro	637	676	632	358	314
20	Bulukerto	405	342	223	223	219
21	Puhpelem	241	230	527	522	586
22	Slogohimo	593	540	400	540	677
23	Jatirono	704	460	480	471	491
24	Jatipurno	506	522	381	413	394
25	Girimarto	448	447	314	341	415
Wonogiri		11 221	10 947	10 414	10 369	11 362

Lanjutan Tabel/*Continued Table 4.2.4*

Kecamatan Sub Districts	Polio Polio				Hepatitis B Hepatitis B			
	1	2	3	4	1	2	3	
(1)	(7)	(8)	(9)	(10)	(11)	(12)	(13)	
1	Pracimantoro	730	711	684	657	701
2	Paranggupito	181	185	169	171	167
3	Giritontro	186	198	176	185	159
4	Giriwoyo	361	346	378	367	247
5	Batuwarno	131	158	144	146	126
6	Karangtengah	203	229	220	239	227
7	Tirtomoyo	567	549	236	540	466
8	Nguntoronadi	257	273	250	251	179
9	Baturetno	533	501	515	513	489
10	Eromoko	445	535	412	482	395
11	Wuryantoro	216	219	234	247	222
12	Manyaran	389	367	374	390	372
13	Selogiri	641	607	541	481	641
14	Wonogiri	1 033	973	993	949	956
15	Ngadirojo	660	560	535	551	660
16	Sidoarjo	414	403	403	461	393
17	Jatiroto	455	460	451	455	437
18	Kismantoro	401	409	381	391	420
19	Purwantoro	624	685	636	686	640
20	Bulukerto	404	342	570	354	304
21	Puhpelem	234	242	234	226	252
22	Slogohimo	592	544	515	479	466
23	Jatirono	699	706	708	683	780
24	Jatipurno	521	522	480	471	344
25	Girimarto	459	430	403	416	427
Wonogiri		11 336	11 154	10 642	10 791	10 470

Sumber/Source: Dinas Kesehatan Kabupaten Wonogiri/Health Office of Wonogiri Regency

Tabel 4.2.7 Jumlah Kasus 10 Penyakit Terbanyak di Kabupaten Wonogiri, 2018
Table Number of Cases of the 10 Most Diseases in Wonogiri Regency, 2018

Jenis Penyakit <i>The Type of Disease</i>	Jumlah Kasus <i>Number Of Cases</i>
(1)	(2)
1. Infeksi Akut pada saluran Pernafasan Bagian Atas / <i>Acute upper respiratory infection</i>	38 255
2. Nazopharingitis Akut / <i>Acute nasopharyngitis</i>	21 031
3. Pusing / <i>Headache</i>	17 456
4. Gangguan pada pertumbuhan gigi / <i>Disturbances in tooth eruption</i>	17 281
5. Gastritis	16 725
6. Batuk / <i>Cough</i>	14 637
7. Pemeriksaan medis umum / <i>General medical examination</i>	13 548
8. Imunisasi terhadap poliomielitis / <i>Immunization against poliomyelitis</i>	12 558
9. Mialgia	10 577
10. Influenza, virus tidak terdeteksi / <i>Influenza with other respiratori manifestations, virus not identified</i>	9 213
Wonogiri	171 281

Sumber/Source: Dinas Kesehatan Kabupaten Wonogiri/Health Office of Wonogiri Regency

Tabel 4.2.8 Jumlah Bayi Lahir, Bayi Berat Badan Lahir Rendah (BBLR), BBLR Dirujuk, dan Bergizi Buruk Menurut Kecamatan di Kabupaten Wonogiri, 2018
Number of Births, Babies with Low Birth Weights (LBW), Treated LBW, and Malnutrition Cases by Sub Districts in Wonogiri Regency, 2018

Kecamatan <i>Subdistrict</i>	Bayi Lahir <i>Births</i>	BBLR/LBW		Gizi Buruk <i>Malnutrition</i>	
		Jumlah <i>Total</i>	Dirujuk <i>Treated</i>		
(1)	(2)	(3)	(4)	(5)	
1	Pracimantoro	681	28	-	5
2	Paranggupito	178	16	-	-
3	Giritontro	192	6	-	1
4	Giriwoyo	336	17	-	7
5	Batuwarno	147	14	-	3
6	Karantengah	232	12	-	5
7	Tirtomoyo	609	18	-	3
8	Nguntoronadi	273	23	1	4
9	Baturetno	521	21	-	1
10	Eromoko	446	21	-	3
11	Wuryantoro	239	10	-	1
12	Manyaran	359	7	1	1
13	Selogiri	458	16	-	1
14	Wonogiri	921	31	-	4
15	Ngadirojo	697	34	-	1
16	Sidoarjo	416	21	-	2
17	Jatiroto	385	2	-	-
18	Kismantoro	213	16	-	2
19	Purwantoro	674	23	-	9
20	Bulukerto	261	11	-	2
21	Puhpelem	225	5	-	-
22	Slogohimo	514	9	-	-
23	Jatisrono	750	21	-	3
24	Jatipurno	436	14	-	-
25	Girimarto	490	22	-	3
Wonogiri		10.653	418	2	61

Sumber/Source: Dinas Kesehatan Kabupaten Wonogiri/Health Office of Wonogiri Regency

Tabel 4.2.9 Jumlah Ibu Hamil, Melakukan Kunjungan K1, Melakukan Kunjungan K4, Kurang Energi Kronis (KEK), dan Mendapat Tablet Zat Besi (Fe) di Kabupaten Wonogiri, 2014–2018
Number of Pregnant Women, Those with One Visit and four Visits of Antenatal Care, Chronic Energy Deficiency (CED), and Receiving Iron Supplement in Wonogiri Regency, 2014–2018

Tahun Years	Jumlah Ibu Hamil Pregnant Women	Melakukan Kunjungan K1 One Visit	Melakukan Kunjungan K4 Four Visits	Kurang Energi Kronis (KEK) Chronic Energy Deficiency (CED)	Mendapat Zat Besi (Fe) Receiving Iron Supplement
(1)	(2)	(3)	(4)	(5)	(6)
2014	13 464	13 464	12 464	782	13 341
2015	13 026	13 026	12 064	856	13 026
2016	12 575	12 575	11 575	924	11 573
2017	12 275	12 275	11 175	958	12 275
2018	12 349	12 349	11 350	1 202	1 350

Sumber/Source: Dinas Kesehatan Kabupaten Wonogiri/Health Office of Wonogiri Regency

Tabel 4.2.10 Jumlah Remaja Usia 15-24 Tahun yang Mendapat Penyuluhan Tentang Kesehatan Reproduksi (Kespro), HIV/AIDS, dan Keluarga Berencana (KB) Menurut Kecamatan di Kabupaten Wonogiri, 2018
Number of Young People Aged 15 - 24 Who Had Counselling on Reproductive Health, HIV/AIDS, and Family Planning by Sub Districts in Wonogiri Regency, 2018

	Kecamatan <i>Subdistrict</i>	Penyuluhan Kespro <i>Reproductive Health Counselling</i>	Penyuluhan HIV/AIDS <i>HIV/AIDS Counselling</i>	Penyuluhan KB <i>Family Planning Counselling</i>
	(1)	(2)	(3)	(4)
1	Pracimantoro	-	-	-
2	Paranggupito	-	-	-
3	Giritontro	-	-	-
4	Giriwoyo	-	-	-
5	Batuwarno	-	-	-
6	Karantengah	-	-	-
7	Tirtomoyo	-	-	-
8	Nguntoronadi	-	-	-
9	Baturetno	-	-	-
10	Eromoko	-	-	-
11	Wuryantoro	-	-	-
12	Manyarani	-	-	-
13	Selogiri	-	-	-
14	Wonogiri	-	-	-
15	Ngadirojo	-	-	-
16	Sidoharjo	-	-	-
17	Jatiroto	-	-	-
18	Kismantoro	-	-	-
19	Purwantoro	-	-	-
20	Bulukerto	-	-	-
21	Puhpelem	-	-	-
22	Slogohimo	-	-	-
23	Jatisrono	-	-	-
24	Jatipurno	-	-	-
25	Girimarto	-	-	-
	Wonogiri	-	-	-

Sumber/Source: Dinas Pengendalian Penduduk dan KB dan Pemberdayaan Perempuan dan Perlindungan Anak/Department of Population Control and Family Planning and Women Empowerment and Child Protection

Tabel 4.2.11 Jumlah Kasus HIV/AIDS, IMS, DBD, Diare, TB, dan Malaria Menurut Kecamatan di Kabupaten Wonogiri, 2018
Table Number of Cases of HIV/AIDS, Sexually Transmitted Infection, Dengue Fever, Diarrhea, Tuberculosis (TB) and Malaria by Sub Districts in Wonogiri Regency, 2018

Kecamatan Sub Districts	HIV/AIDS HIV/AIDS	IMS Sexually Transmit- ed Infection	DBD Dengue Fever	Diare Diarrhea	TB Tubercu- losis	Malaria Malaria
(1)	(2)	(3)	(4)	(5)	(6)	(7)
1 Pracimantoro	5	-	-	808	89	-
2 Paranggupito	3	-	-	19	4	-
3 Giritontro	5	-	-	159	7	-
4 Giriwoyo	1	-	-	292	9	-
5 Batuwarno	2	-	-	108	10	-
6 Karangtengah	5	-	-	100	4	-
7 Tirtomoyo	20	-	1	936	25	-
8 Nguntoronadi	18	-	-	472	7	-
9 Baturetno	7	-	-	646	36	-
10 Eromoko	16	-	-	337	22	-
11 Wuryantoro	4	-	-	569	5	-
12 Manyaran	6	-	-	421	7	-
13 Selogiri	9	-	3	373	85	-
14 Wonogiri	11	-	2	1 701	460	-
15 Ngadirojo	13	-	2	340	37	-
16 Sidoharjo	6	-	2	378	16	-
17 Jatiroto	24	-	1	618	15	-
18 Kismantoro	3	-	1	244	24	-
19 Purwantoro	15	-	3	506	33	-
20 Bulukerto	6	-	-	215	14	-
21 Puhpelem	8	-	1	109	14	-
22 Slogohimo	12	-	5	240	114	-
23 Jatisrono	38	-	2	303	23	-
24 Jatipurno	8	-	-	214	16	-
25 Girimarto	18	-	1	468	18	-
Wonogiri	263	-	24	10 576	1 094	-

Sumber/Source: Dinas Kesehatan Kabupaten Wonogiri/Health Office of Wonogiri Regency

Tabel 4.2.12 Jumlah Klinik Keluarga Berencana (KKB) dan Pos Pelayanan Keluarga Berencana Desa (PPKBD) Menurut Kecamatan di Kabupaten Wonogiri, 2017
Number of Family Planning Clinics and Village Family Planning Service Units by Sub Districts in Wonogiri Regency, 2017

	Kecamatan <i>Subdistrict</i>	KKB <i>Family Planning Clinics</i>	PPKBD <i>Village Family Planning Service Units</i>
	(1)	(2)	(3)
1	Pracimantoro	3	18
2	Paranggupito	1	8
3	Giritontro	1	7
4	Giriwoyo	2	16
5	Batuwarno	1	8
6	Karagtengah	1	5
7	Tirtomoyo	2	14
8	Nguntoronadi	2	11
9	Baturetno	3	13
10	Eromoko	2	15
11	Wuryantoro	2	8
12	Manyaran	1	7
13	Selogiri	5	11
14	Wonogiri	5	15
15	Ngadirojo	1	11
16	Sidoarjo	1	12
17	Jatiroto	1	15
18	Kismantoro	1	10
19	Purwantoro	2	15
20	Bulukerto	1	10
21	Puhpelem	1	6
22	Slogohimo	1	17
23	Jatisrono	4	17
24	Jatipurno	1	11
25	Girimarto	1	14
	Wonogiri	46	294

Sumber/Source: Dinas Pengendalian Penduduk dan KB dan Pemberdayaan Perempuan dan Perlindungan Anak/Department of Population Control and Family Planning and Women Empowerment and Child Protection

Tabel 4.2.13 Jumlah Pasangan Usia Subur dan Peserta KB Aktif Menurut Kecamatan di Kabupaten Wonogiri, 2017
Number of Eligible Couples and Family Planning Participants by Sub Districts in Wonogiri Regency, 2017

	Kecamatan Subdistrict	Jumlah PUS Eligible Couples	Peserta KB Aktif Family Planning Participants			
			IUD	MOW	MOP	Kondom Condom
	(1)	(2)	(3)	(4)	(5)	(6)
1	Pracimantoro	11 008	534	182	2	55
2	Paranggupito	2 949	40	16	-	22
3	Giritontro	3 045	83	59	4	18
4	Giriwoyo	6 137	323	268	8	150
5	Batuwarno	2 802	200	107	3	18
6	Karangtengah	4 555	668	65	-	14
7	Tirtomoyo	9 795	785	275	8	105
8	Nguntoronadi	3 726	258	144	3	118
9	Baturetno	7 237	460	285	14	115
10	Eromoko	7 292	520	290	9	73
11	Wuryantoro	4 034	360	114	6	53
12	Manyaran	5 504	253	112	34	110
13	Selogiri	7 159	404	323	3	157
14	Wonogiri	13 654	1 284	680	22	601
15	Ngadirojo	10 622	594	434	4	132
16	Sidoarjo	7 301	471	267	3	73
17	Jatiroto	7 772	197	240	9	123
18	Kismantoro	6 671	798	189	45	147
19	Purwantoro	9 331	1 101	347	36	121
20	Bulukerto	6 540	271	205	22	82
21	Puhpelem	4 593	735	216	-	191
22	Slogohimo	9 103	879	279	7	137
23	Jatirono	10 712	727	196	36	51
24	Jatipurno	7 103	355	63	9	29
25	Girimarto	8 826	517	163	2	90
Wonogiri		177 471	12 817	5 519	289	2 785

Lanjutan Tabel/*Continued Table* 4.2.13

Kecamatan <i>Subdistrict</i>		Peserta KB Aktif <i>Family Planning Participants</i>			
		Implan <i>Implants</i>	Suntikan <i>Injection</i>	Pil <i>Pill</i>	Jumlah <i>Total</i>
(1)		(7)	(8)	(9)	(10)
1	Pracimantoro	161	6 407	1 132	8 473
2	Paranggupito	307	1 568	459	2 412
3	Giritontro	76	1 619	255	2 114
4	Giriwoyo	187	3 024	759	4 719
5	Batuwarno	107	1 301	455	2 191
6	Karangtengah	464	1 660	685	3 556
7	Tirtomoyo	1 038	4 412	1 213	7 836
8	Nguntoronadi	113	1 259	569	2 464
9	Baturetno	345	2 924	995	5 138
10	Eromoko	334	3 449	755	5 430
11	Wuryantoro	114	2 021	406	3 074
12	Manyaran	236	2 533	535	3 813
13	Selogiri	155	2 738	835	4 615
14	Wonogiri	247	4 163	1 566	8 563
15	Ngadirojo	180	4 592	1 883	7 819
16	Sidoharjo	188	3 516	790	5 308
17	Jatiroto	493	3 853	1 069	5 984
18	Kismantoro	390	3 399	551	5 519
19	Purwantoro	323	3 378	1 118	6 424
20	Bulukerto	147	3 313	1 104	5 144
21	Puhpelem	212	2 048	364	3 766
22	Slogohimo	644	3 604	1 351	6 901
23	Jatisrono	210	4 716	1 512	7 448
24	Jatipurno	477	2 765	678	4 376
25	Girimarto	1 816	3 070	850	6 508
Wonogiri		8 964	77 332	21 889	129 595

Sumber/Source: Dinas Pengendalian Penduduk dan KB dan Pemberdayaan Perempuan dan Perlindungan Anak/Department of Population Control and Family Planning and Women Empowerment and Child Protection

Tabel 4.2.14 Jumlah Perempuan Pernah Kawin Berumur 15-49 Tahun Yang Melahirkan Anak Lahir Hidup (ALH) Menurut Kecamatan dan Penolong Proses Kelahiran di Kabupaten Wonogiri, 2018
Number of Ever Married Women Aged 15–49 Years Who gave birth to Children Ever Born by Sub Districts and Birth Attendant in Wonogiri Regency, 2018

	Kecamatan <i>Subdistrict</i>	Tenaga Kesehatan <i>Health Personnel</i>	Non Tenaga Kesehatan <i>Non- Health Personnel</i>	Jumlah <i>Total</i>	Persentase Tenaga Kesehatan <i>Percentage of Health Personnel</i>
	(1)	(2)	(3)	(4)	(5)
1	Pracimantoro	93	47	140	66,43
2	Paranggupito	21	5	26	80,77
3	Giritontro	20	3	23	86,96
4	Giriwoyo	43	8	51	84,31
5	Batuwarno	19	1	20	95,00
6	Karangtengah	21	1	22	95,45
7	Tirtomoyo	39	8	47	82,98
8	Nguntoronadi	40	7	47	85,11
9	Baturetno	58	13	71	81,69
10	Eromoko	37	6	43	86,05
11	Wuryantoro	43	9	52	82,69
12	Manyaran	21	5	26	80,77
13	Selogiri	40	2	42	95,24
14	Wonogiri	77	12	89	86,52
15	Ngadirojo	33	8	41	80,49
16	Sidoarjo	27	1	28	96,43
17	Jatiroto	36	6	42	85,71
18	Kismantoro	21	1	22	95,45
19	Purwantoro	72	17	89	80,90
20	Bulukerto	31	4	35	88,57
21	Puhpelem	21	0	21	100,00
22	Slogohimo	37	6	43	86,05
23	Jatisrono	58	13	71	81,69
24	Jatipurno	25	2	27	92,59
25	Girimarto	39	3	42	92,86
	Wonogiri	972	188	1160	83,79

Sumber/Source: Dinas Kesehatan Kabupaten Wonogiri/Health Office of Wonogiri Regency

4.3 AGAMA/RELIGION

Tabel 4.3.1 Jumlah Penduduk Menurut Kecamatan dan Agama yang Dianut di Kabupaten Wonogiri, 2018
Table Population by Subdistrict and Religion in Wonogiri Regency, 2018

	Kecamatan Subdistrict	Islam Islam	Protestan Christian	Katolik Catholic	Hindu Hindu	Budha Buddha	Lainnya Other
	(1)	(2)	(3)	(4)	(5)	(6)	(7)
1	Pracimantoro	67 106	415	199	-	1	1
2	Paranggupito	18 652	49	110	-	-	3
3	Giritontro	21 200	239	314	-	-	-
4	Giriwoyo	39 257	151	1 707	1	95	-
5	Batuwarno	18 473	142	156	3	-	3
6	Karangtengah	24 205	2	2	-	-	-
7	Tirtomoyo	54 681	297	472	-	1	1
8	Nguntoronadi	24 862	320	560	5	-	-
9	Baturetno	46 613	459	2 170	2	-	-
10	Eromoko	43 853	1 604	161	-	1	-
11	Wuryantoro	27 113	668	289	6	15	-
12	Manyaran	36 751	192	364	3	433	1
13	Selogiri	46 874	503	261	3	3	-
14	Wonogiri	82 076	3 080	2 441	16	95	4
15	Ngadirojo	61 059	461	776	-	49	6
16	Sidoarjo	44 547	281	258	-	28	1
17	Jatiroto	42 608	102	54	-	37	-
18	Kismantoro	41 177	138	9	-	7	1
19	Purwantoro	57 275	473	55	2	7	1
20	Bulukerto	35 355	473	13	-	-	-
21	Puhpelem	21 140	499	18	-	4	1
22	Slogohimo	53 687	559	71	6	384	8
23	Jatisrono	64 960	816	237	2	96	18
24	Jatipurno	39 892	67	25	6	29	5
25	Girimarto	47 340	880	105	-	344	6
	Wonogiri	1 060 756	12 870	10 827	55	1 629	60

Sumber/Source: Dinas Kependudukan dan Pencatatan Sipil Kabupaten Wonogiri/Department of Population and Civil Registration of Wonogiri Regency

Tabel 4.3.2 Jumlah Tempat Peribadatan Menurut Kecamatan di Kabupaten Wonogiri, 2018
Table Number of Worship Facilities by Subdistrict in Wonogiri Regency, 2018

	Kecamatan Subdistrict	Masjid Mosque	Musholla	Gereja Protestan Christian Church	Gereja Katholik Catholic Church	Pura Temple	Vihara Vihara
	(1)	(2)	(3)	(4)	(5)	(6)	(7)
1	Pracimantoro	147	-	2	1	1	-
2	Paranggupito	85	2	-	2	-	-
3	Giritontro	98	7	2	-	-	-
4	Giriwoyo	89	83	-	4	-	2
5	Batuwarno	39	10	-	1	-	-
6	Karantengah	47	8	-	-	-	-
7	Tirtomoyo	106	80	1	4	-	-
8	Nguntoronadi	82	22	3	3	-	-
9	Baturetno	82	93	5	5	-	-
10	Eromoko	130	29	5	1	-	-
11	Wuryantoro	88	45	3	3	-	-
12	Manyaran	97	43	2	3	-	8
13	Selogiri	104	83	1	1	-	-
14	Wonogiri	118	131	22	9	1	3
15	Ngadirojo	1 110	86	7	3	-	2
16	Sidoarjo	92	59	3	1	-	-
17	Jatiroto	66	68	-	-	-	1
18	Kismantoro	85	6	-	-	-	-
19	Purwantoro	115	81	2	1	-	-
20	Bulukerto	74	103	1	-	-	-
21	Puhpelem	42	254	2	-	-	-
22	Slogohimo	86	128	3	1	-	2
23	Jatisrono	122	104	4	1	-	1
24	Jatipurno	120	14	-	-	-	1
25	Girimarto	121	17	1	1	-	4
	Wonogiri	3 345	1 556	69	45	2	24

Sumber/Source: Kementerian Agama Kabupaten Wonogiri/Religion Office of Wonogiri Regency

Tabel 4.3.3 Jumlah Desa¹/Kelurahan yang Mengalami Bencana Alam² Menurut Kecamatan di Kabupaten Wonogiri, 2016-2018
Table Number of Villages¹ that Had Natural Disaster² by Subdistrict in Wonogiri Regency, 2016-2018

Kecamatan Sub District	Banjir/Flood			Gempa Bumi/Earthquake			
	2016	2017	2018	2016	2017	2018	
(1)	(2)	(3)	(4)	(5)	(6)	(7)	
1	Pracimantoro	4	3	18	-	-	6
2	Paranggupito	1	2	6	-	-	2
3	Giritontro	-	-	5	-	-	-
4	Giriwoyo	2	6	4	-	-	-
5	Batuwarno	1	-	2	-	-	-
6	Karantengah	-	-	-	1	-	-
7	Tirtomoyo	2	1	4	-	-	-
8	Nguntoronadi	4	1	3	-	-	-
9	Baturetno	1	1	5	1	1	-
10	Eromoko	2	-	7	-	-	5
11	Wuryantoro	-	-	1	-	-	-
12	Manyaran	-	-	-	-	-	-
13	Selogiri	1	-	2	-	-	-
14	Wonogiri	1	1	-	-	-	-
15	Ngadirojo	1	-	2	-	-	-
16	Sidoarjo	2	2	1	-	-	-
17	Jatiroto	5	-	3	-	-	7
18	Kismantoro	3	3	-	-	-	-
19	Purwantoro	-	-	-	-	-	-
20	Bulukerto	-	-	-	1	-	-
21	Puhpelem	-	-	-	-	-	-
22	Slogohimo	1	-	-	-	-	-
23	Jatisrono	2	2	1	-	-	-
24	Jatipurno	-	-	-	-	-	1
25	Girimarto	2	-	-	-	-	-
Wonogiri	35	22	64	3	1	21	

Lanjutan Tabel/*Continued Table* 4.3.3

	Kecamatan Sub District	Tanah Longsor/ <i>Landslide</i>		
		2016	2017	2018
	(1)	(2)	(3)	(4)
1	Pracimantoro	-	1	7
2	Paranggupito	4	2	3
3	Giritontro	1	-	-
4	Giriwoyo	5	5	6
5	Batuwarno	4	2	7
6	Karangtengah	5	5	5
7	Tirtomoyo	10	6	12
8	Nguntoronadi	4	5	6
9	Baturetno	-	1	2
10	Eromoko	4	3	5
11	Wuryantoro	-	-	1
12	Manyaran	4	2	3
13	Selogiri	4	6	2
14	Wonogiri	-	1	3
15	Ngadirojo	3	2	1
16	Sidoarjo	3	1	8
17	Jatiroto	6	6	9
18	Kismantoro	8	6	5
19	Purwantoro	6	2	6
20	Bulukerto	4	3	5
21	Puhpelem	4	-	4
22	Slogohimo	4	1	5
23	Jatisrono	5	1	1
24	Jatipurno	6	7	6
25	Girimarto	8	5	1
	Wonogiri	102	73	113

Catatan/Note:

¹ Desa pada tabel ini termasuk Unit Permukiman Transmigrasi (UPT) yang masih dibina oleh kementerian terkait dan nagari di Provinsi Sumatera Barat/*Villages in this table are included in Transmigration Settlement Unit which is still fostered by the relevant ministries and the nagari in the Province of Sumatera Barat*

² Terjadi dalam tiga tahun terakhir sampai dengan saat pencacahan/*Occured during the last three years by the time of Enumeration*

Sumber/*Source*: BPS, Pendataan Potensi Desa (Podes)/*BPS-Statistics Indonesia, Village Potential Data Collecting*

4.4 KRIMINALITAS/*CRIME*

Tabel 4.4.1 Jumlah Tindak Pidana Menurut Kepolisian Resort di Kabupaten Wonogiri, 2016–2018
Number of Reported Criminal Cases by Sub Districts Police Office in Wonogiri Regency, 2016–2018

Kepolisian Sektor <i>Subdistrict Police Office</i>		2016	2017	2018
(1)		(2)	(3)	(4)
1	Pracimantoro	3	8	10
2	Paranggupito	-	1	-
3	Giritontro	1	2	2
4	Giriwoyo	3	6	6
5	Batuwarno	-	1	2
6	Karangtengah	1	3	6
7	Tirtomoyo	4	5	6
8	Nguntoronadi	3	6	2
9	Baturetno	10	14	7
10	Eromoko	1	2	1
11	Wuryantoro	5	7	9
12	Manyaran	3	6	8
13	Selogiri	16	21	13
14	Wonogiri	58	66	42
15	Ngadirojo	14	17	11
16	Sidoharjo	3	13	5
17	Jatiroto	3	3	2
18	Kismantoro	8	4	5
19	Purwantoro	5	9	7
20	Bulukerto	0	1	3
21	Puhpelem	1	3	3
22	Slogohimo	6	13	8
23	Jatisrono	14	2	12
24	Jatipurno	6	-	5
25	Girimarto	6	5	2
Wonogiri		174	218	177

Sumber/Source: Kepolisian Resort Wonogiri/Wonogiri Regency Police Department

Tabel 4.4.2 Jumlah Penyelesaian Tindak Pidana Menurut Kepolisian Resort di Kabupaten Wonogiri, 2016–2018
Number of Crime Cleared by Sub Districts Police Office in Wonogiri Regency, 2016–2018

Kepolisian Sektor Subdistrict Police Office		2016	2017	2018
(1)		(2)	(3)	(4)
1	Pracimantoro	-	6	3
2	Paranggupito	2	2	-
3	Giritontro	1	1	-
4	Giriwoyo	4	2	4
5	Batuwarno	3	1	2
6	Karangtengah	6	6	6
7	Tirtomoyo	5	7	12
8	Nguntoronadi	-	3	1
9	Baturetno	18	10	8
10	Eromoko	3	3	1
11	Wuryantoro	4	4	1
12	Manyaran	-	7	6
13	Selogiri	14	15	10
14	Wonogiri	37	41	39
15	Ngadirojo	12	13	11
16	Sidoharjo	12	5	5
17	Jatiroto	-	1	3
18	Kismantoro	2	3	3
19	Purwantoro	4	4	2
20	Bulukerto	2	1	-
21	Puhpelem	1	1	3
22	Slogohimo	6	8	4
23	Jatisrono	2	-	7
24	Jatipurno	2	5	2
25	Girimarto	3	9	2
Wonogiri		143	158	135

Sumber/Source: Kepolisian Resort Wonogiri/Wonogiri Regency Police Department

4.5 KEMISKINAN/*POVERTY*

Tabel 4.5.1 Jumlah Keluarga Menurut Kecamatan dan Klasifikasi Keluarga di Kabupaten Wonogiri, 2017
Number of Households by Sub Districts and Household Classification in Wonogiri Regency, 2017

Kecamatan <i>Subdistrict</i>	Pra Sejahtera <i>Pre- prosperous Family</i>	Keluarga Sejahtera <i>Prosperous Family</i>				Jumlah <i>Total</i>
		I	II	III	III+	
(1)	(2)	(3)	(4)	(5)	(6)	(7)
1	Pracimantoro	2 436	14 032	5 099	-	21 567
2	Paranggupito	1 139	3 966	1 227	-	6 332
3	Giritontro	1 401	3 818	1 711	-	6 930
4	Giriwoyo	2 113	8 304	2 947	-	13 364
5	Batuwarno	420	2 672	2 891	-	5 983
6	Karantengah	1 342	4 929	1 341	-	7 612
7	Tirtomoyo	2 277	10 657	3 787	-	16 721
8	Nguntoronadi	791	5 442	1 753	-	7 986
9	Baturetno	2 022	8 738	4 161	-	14 921
10	Eromoko	1 553	9 964	3 291	-	14 808
11	Wuryantoro	679	4 817	3 263	-	8 759
12	Manyaran	1 776	6 657	3 456	-	11 889
13	Selogiri	1 138	9 188	3 342	-	13 668
14	Wonogiri	1 486	16 738	7 030	-	25 254
15	Ngadirojo	1 334	12 462	5 448	-	19 244
16	Sidoharjo	1 059	8 559	4 217	-	13 835
17	Jatiroto	1 838	8 598	2 919	-	13 355
18	Kismantoro	5 851	4 765	1 497	-	12 113
19	Purwantoro	4 603	9 977	2 841	-	17 421
20	Bulukerto	905	6 971	2 934	-	10 810
21	Puhpelem	534	4 826	1 455	-	6 815
22	Slogohimo	1 974	10 063	4 295	-	16 332
23	Jatisrono	2 151	12 675	4 573	-	19 399
24	Jatipurno	1 020	8 541	2 989	-	12 550
25	Girimarto	1 177	9 684	4 155	-	15 016
Wonogiri	43 019	207 043	82 622	-	-	332 684

Sumber/Source: Dinas Pengendalian Penduduk dan KB dan Pemberdayaan Perempuan dan Perlindungan Anak/Department of Population Control and Family Planning and Women Empowerment and Child Protection

Tabel 4.5.2 Garis Kemiskinan dan Penduduk Miskin di Kabupaten Wonogiri, 2013–2018
Table *Poverty Line and Number of Poor People in Wonogiri Regency, 2013–2018*

Tahun Year	Garis Kemiskinan Poverty Line (rupiah)	Penduduk Miskin Number of Poor People	
		Jumlah (ribu) Total (thousand)	Persentase Percentage
(1)	(2)	(3)	(4)
2013 ¹⁾	235 728	132,20	14,02
2014 ¹⁾	244761	123,85	13,09
2015 ²⁾	252 903	122,98	12,98
2016 ²⁾	275 507	124,83	13,12
2017 ²⁾	284 710	123,00	12,90
2018	293 357	102,84	10,75

Sumber/Source: BPS Kabupaten Wonogiri/BPS-Statistics of Wonogiri Regency

Keterangan/Note: 1) September/September 2) Maret/ March

Komoditas Unggulan Sektor Pertanian Kabupaten Wonogiri, 2018

Luas padi yang berhasil dipanen pada tahun 2018 sebesar 76 ribu ha dengan produksi 426 ribu ton beras atau setara 243 ribu ton. Untuk komoditi palawija, produksi jagung 279 ribu ton dan kedelai sebesar 7 ribu ton

76 ribu ha

279 ribu ton



9,1 ribu ton



26 ribu ton



8,9 ribu ton

Produksi hortikultura terbesar di Wonogiri antara cabai, mangga dan kacang mete. Produksi cabai sebesar 9,1 ribu ton. Produksi mangga sebesar 26 ribu ton dan kacang mete sebesar 8,9 ribu ton.

Di sektor peternakan, populasi kambing sebesar 409 ribu ekor sedangkan sapi potong sebanyak 159 ribu ekor. Selain itu pada sektor ini komoditas yang menonjol selain sapi adalah peternakan ayam, baik ayam potong, ayam petelur maupun ayam kampung dengan total 8 583 ekor. Sektor perikanan yang paling menonjol adalah perikanan tangkap dengan produksi yang sangat besar yaitu 3 325 ribu ton.

8 583 ribu ekor



159 ribu ekor



3 325 ribu ton



PENJELASAN TEKNIS

1. **Lahan sawah** adalah lahan pertanian yang berpetak-petak dan dibatasi oleh pematang (galengan), saluran untuk menahan/ menyalurkan air, yang biasanya ditanami padi sawah tanpa memandang dari mana diperoleh atau status lahan tersebut. Lahan yang dimaksud termasuk lahan yang terdaftar di Pajak Bumi Bangunan, luran Pembangunan Daerah, lahan bengkok, lahan serobotan, lahan rawa yang ditanami padi dan lahan bekas tanaman tahunan yang telah dijadikan sawah, baik yang ditanami padi, palawija atau tanaman semusim lainnya.
2. **Tegal/Kebun** adalah lahan pertanian bukan sawah (lahan kering) yang ditanami tanaman semusim atau tahunan dan terpisah dengan halaman sekitar rumah serta penggunaannya tidak berpindah pindah.
3. **Ladang/Huma** adalah lahan pertanian bukan sawah (lahan kering) yang biasanya ditanami tanaman semusim dan penggunaannya hanya semusim atau dua musim, kemudian

TECHNICAL NOTES

1. **Wetland** is agricultural land that separated by small dykes to resist water, where the main crop is usually wetland paddy without considering where it is got from or the status of the land. It includes the land that is registered at land income tax office, regional development contribution, 'bengkok' land, illegal ownership, swamps for rice cultivation, and annual crop land mark that has been used as rice field, which are both planted with paddy, secondary crops or the other seasonal crops.
2. **Dry field/Garden** is an dryland (unirrigated land) which is planted with seasonal or annual crops and separately from the yard around the house without shifting
3. **Unirrigated agricultural field /Shifting cultivation land** is dryland (unirrigated land) that usually is cultivated for seasonal crops and utilized only for one or two seasons, then it will be left

AGRICULTURE

akan ditinggalkan bila sudah tidak subur lagi (berpindah-pindah). Kemungkinan lahan ini beberapa tahun kemudian akan dikerjakan kembali jika sudah subur.

4. **Lahan yang sementara tidak diusahakan** adalah lahan yang biasanya diusahakan tetapi untuk sementara (lebih dari 1 (satu) tahun tetapi kurang dari atau sama dengan 2 (dua) tahun) tidak diusahakan, termasuk lahan sawah yang tidak diusahakan selama lebih dari 2 (dua) tahun.
5. Data pokok tanaman pangan yang dikumpulkan adalah luas panen dan produktivitas (hasil per hektar). Produksi tanaman pangan merupakan hasil perkalian antara luas panen dengan produktivitas. Pengumpulan data luas panen dilakukan setiap bulan dengan pendekatan area kecamatan di seluruh wilayah Indonesia. Pengumpulan data produktivitas dilakukan melalui pengukuran langsung pada plot ubinan berukuran 2½ m x 2½ m. Pengumpulan data produktivitas dilakukan setiap subround (empat bulanan) pada waktu panen petani.

when it is not fertile (shifting). Maybe, this land will be used again in a few years if it has been fertile.

4. **Temporarily unused land** is land that is regularly used but temporarily (more than a year but less or equal than two years) is unused, it includes wetland that is not cultivated more than two years.
5. *The main food crops data collected consists of harvested area and productivity (yield per hectare). Food crops production is generated by harvested area multiplied by productivity. The harvested area data is collected every month using sub district area approach in all sub district in Indonesia. The productivity data collection is conducted by a direct measurement in 2½m x 2½m crop cutting plot. The productivity measurement is conducted in every subround (four monthly) at the time when farmers are harvesting their crops.*

6. Data produksi padi dan palawija yang disajikan adalah dalam kualitas: gabah kering giling (padi), pipilan kering (jagung), biji kering (kedelai dan kacang tanah), dan umbi basah (ubi kayu dan ubi jalar).
6. *Production of paddy and secondary crops data are presented in the form of: dry unhusked rice (paddy), dry loose maize (maize), dry shells crops (soybeans and peanuts), and fresh roots (cassava and sweet potatoes).*
7. **Tanaman sayuran dan buah-buahan semusim**
Tanaman sayuran semusim adalah tanaman sumber vitamin, garam mineral dan lain-lain yang dikonsumsi dari bagian tanaman yang berupa daun, bunga, buah, dan umbinya, yang berumur kurang dari satu tahun.
Tanaman buah-buahan semusim adalah tanaman sumber vitamin, garam mineral, dan lain-lain yang dikonsumsi dari bagian tanaman yang berupa buah, berumur kurang dari satu tahun, tidak berbentuk pohon/rumpuntetapi menjalar dan berbatang lunak.
7. ***Seasonal vegetable and fruit plants***
Seasonal vegetable plants are plants which are the sources of vitamin, mineral salt, etc, consumed from the part of the plant in the form of leaf, flower, fruit, and root with the age of less than one year.
Seasonal fruit plants are plants which are the sources of vitamin, mineral salt, etc, consumed from the part of the plant in the form of fruits. These plants are creeps with the age of less than one year.
8. **Tanaman buah-buahan dan sayuran tahunan**
Tanaman buah-buahan tahunan adalah tanaman sumber vitamin, garam mineral, dan lain-lain yang dikonsumsi dari bagian tanaman yang berupa buah dan merupakan tanaman tahunan.
8. ***Annual fruit and vegetable plants***
Annual fruit plants are plants which are the sources of vitamin, contained mineral salt, etc, consumed from the part of plant in the form of fruit and more than one year of age.

AGRICULTURE

Tanaman sayuran tahunan adalah tanaman sumber vitamin, garam mineral, dan lain-lain yang dikonsumsi dari bagian tanaman yang berupa daun dan atau buah yang berumur lebih dari satu tahun.

Annual vegetable plants are plants which are the sources of vitamin, contained mineral salt, etc, consumed from the part of the plant in the form of vegetable and more than one year of age.

9. **Tanaman biofarmaka** adalah tanaman yang bermanfaat untuk obat-obatan, kosmetik, dan kesehatan yang dikonsumsi atau digunakan dari bagian-bagian tanaman seperti daun, batang, buah, umbi (rimpang) ataupun akar.

9. *Medicinal plants are plants which are useful for medicine. It is consumed from part of the plant such as leaf, flower, fruit, tuber, and root.*

10. **Tanaman hias** adalah tanaman yang mempunyai nilai keindahan baik bentuk, warna daun, tajuk maupun bunganya, sering digunakan untuk penghias pekarangan dan lain sebagainya.

10. *Ornamental plants are plants which have a beauty value, either in shape, colour of leaf or crown of flower, and they are often used as a yard decorator.*

11. **Luas panen tanaman hortikultura** adalah luas tanaman sayuran, buah-buahan, biofarmaka, dan tanaman hias yang diambil hasilnya/dipanen pada periode pelaporan.

11. *Harvested area of horticulture is area which vegetable, fruit, medicinal and ornamental plant of crop harvested during the period of report.*

12. **Luas panen untuk tanaman sayuran** adalah luas tanaman yang dipanen sekaligus/habis/dibongkar dan luas tanaman yang dipanen berkali-kali (lebih dari satu kali)/belum habis.

12. *Harvested area of vegetables is area of entirely plant harvested/demolished and plant harvested several times/undemolished.*

Entirely plants

Tanaman yang dipanen sekaligus/habis/dibongkar adalah tanaman yang sehabis panen langsung dibongkar/dicabut, terdiri dari bawang merah, bawang putih, bawang daun, kentang, kol/kubis, kembang kol, petersai/sawi, wortel, lobak, dan kacang merah.

Tanaman yang dipanen berkali-kali (lebih dari satu kali)/belum habis adalah tanaman yang pemanenannya lebih dari satu kali dan biasanya dibongkar apabila panen terakhir sudah tidak memadai lagi, terdiri dari: kacang panjang, cabe besar, cabe rawit, jamur, tomat, terung, buncis, ketimun, labu siam, kangkung, bayam, melon, semangka, dan blewah.

harvested/demolished are plants usually harvested once and demolished to be substituted by other plants, consisting of: shallots, garlic, leeks, potato, cabbage, cauli flower, mustard green, carrots, chinese radish, and red kidney beans.

Plants harvested several times/undemolished are plants usually harvested more than once and demolished in the case that the last harvest was economically not profitable. They consist of : yard long beans, chili, small chili, mushroom, tomatoes, egg plant, french beans, cucumber, pumpkin/chajota, swamp cabbage, spinach, melon, watermelon, and blewah .

13. Produksi hortikultura adalah hasil menurut bentuk produk dari setiap tanaman sayuran, buah-buahan, biofarmaka dan tanaman hias yang diambil berdasarkan luas yang dipanen/tanaman yang menghasilkan pada bulan/triwulan laporan.

14. Bentuk produksi perkebunan adalah: karet (karet), kelapa, kelapa sawit, kopi, lada dan kakao.

15. Data Statistik Kehutanan sebagian

13. *Horticulture production is the standard production quantity form of vegetable, fruit, medicinal and ornamental plant based on harvested area/the number of production plants reported monthly/quarterly.*

14. *Production of estates crops are follows: rubber (rubber), coconut, oil palm, coffee, pepper and cocoa.*

15. *Most of forestry statistics are*

AGRICULTURE

besar merupakan data sekunder yang bersumber dari Dinas Kehutanan dan Perkebunan dan Perum Perhutani Kabupaten Wonogiri.

secondary data obtained from the Forestry and Estate Crops Office and Perum Perhutani of Wonogiri Regency.

16. Kawasan hutan adalah wilayah tertentu yang berupa hutan, yang ditunjuk dan atau ditetapkan oleh pemerintah untuk dipertahankan keberadaannya sebagai hutan tetap. Hal ini untuk menjamin kepastian hukum mengenai status kawasan hutan, letak batas dan luas suatu wilayah tertentu yang sudah ditunjuk menjadi kawasan hutan tetap.

16. Forest Area is a specific territory of forest ecosystem determined and or decided by the government as a permanent forest. Such decision is important to maintain the size of forest area and to ensure its legitimation and boundary demarcation of permanent forest.

17. Kawasan hutan Indonesia ditetapkan oleh Menteri Kehutanan dalam bentuk Surat Keputusan Menteri Kehutanan tentang Penunjukan Kawasan Hutan dan Perairan Provinsi. Penunjukan Kawasan Hutan ini disusun berdasarkan hasil pemaduserasian antara Rencana Tata Ruang Wilayah Provinsi (RTRWP) dengan Tata Guna Hutan Kesepakatan (TGHK).

17. Indonesian forest area is determined by the Minister of Forestry in the format of Ministerial Decree on the Designation of Provincial Forest Area and Inland Water, Coastal and Marine Ecosystem. The designation of Forest Area is formulated based on integrated and harmonized of Provincial Spatial Planning (RTRWP) and Forest Land Use by Concensus (TGHK).

18. Berdasarkan Undang-Undang No. 41 Tahun 1999 tentang Kehutanan, kawasan hutan dibagi ke dalam

18. In accordance to the Act on Forestry No. 41/1999, forest area is categorized as Conservation Forest,

- kelompok Hutan Konservasi, Hutan Lindung, dan Hutan Produksi. *Protection Forest and Production Forest.*
19. Hutan Konservasi adalah kawasan hutan dengan ciri khas tertentu, yang mempunyai fungsi pokok pengawetan keanekaragaman tumbuhan dan satwa serta ekosistemnya. *19. Conservation Forest is a forest area having specific characteristic established for the purposes of conservation of animal and plant species as well as their ecosystem.*
20. Hutan Lindung adalah kawasan hutan yang mempunyai fungsi pokok sebagai perlindungan sistem penyangga kehidupan untuk mengatur tata air, mencegah banjir, mengendalikan erosi, mencegah intrusi air laut, dan memelihara kesuburan tanah. *20. Protection Forest is a forest area designated to serve life support system, maintain hydrological system, prevent of flood, erosion control, seawater intrusion, and maintain soil fertility.*
21. Hutan Produksi adalah kawasan hutan yang mempunyai fungsi pokok memproduksi hasil hutan. Hutan produksi terdiri dari Hutan Produksi Tetap (HP), Hutan Produksi Terbatas (HPT), dan Hutan Produksi yang dapat dikonversi. *21. Production Forest is a forest area designated mainly to promote sustainable forest production. Production forest is classified as permanent production forest, limited production forest, and convertible production forest.*
22. Produksi hasil hutan utama yang dihasilkan dari hutan adalah kayu bulat. Produksi kayu bulat ini dihasilkan dari hutan alam melalui kegiatan perusahaan Hak Pengusahaan Hutan (HPH/IUPHHK), kegiatan ijin pemanfaatan kayu (IPK) dalam rangka pembukaan *22. The main product of commercial forest operation is log. The log is harvested from various sources such as natural forest granted to concessionaires (IUPHHK/HPH), land clearing activities (IPK), industrial forest plantation (HTI) and community forest.*

AGRICULTURE

wilayah hutan, pembangunan Hutan Tanaman Industri (HTI), serta kegiatan hutan rakyat.

23. Kayu Gergajian merupakan kayu hasil konversi kayu bulat dengan menggunakan mesin gergaji, mempunyai bentuk yang teratur dengan sisi-sisi sejajar dan sudut-sudutnya siku dengan ketebalan tidak lebih dari 6 cm dan kadar air tidak lebih dari 18 persen. Kayu gergajian yang diolah langsung dari kayu bulat, wajib didukung dengan dokumen yang sah.
 24. Kayu Lapis adalah panel kayu yang tersusun dari lapisan veneer dibagian luarnya, sedangkan dibagian intinya (core) bisa berupa veneer atau material lain, diikat dengan lem kemudian di-pres (ditekan) sedemikian rupa sehingga menjadi panel yang kuat. Termasuk dalam artian ini adalah kayu lapis yang dilapisi lagi dengan material lain.
 25. Data populasi ternak dan jumlah pemotongan ternak bersumber dari Dinas Peternakan, Perikanan dan Kelautan Kabupaten Wonogiri.
 26. Data statistik perikanan merupakan
23. *Sawn Timber Constitutes a sawmill product derived from logs as raw material. The product is characterized with regular forms having parallel sides at right angle to each other, thickness not more than 6 cm and moisture content not to exceed 18 percent. Sawn timber produced directly from logs must be certified by a legal document.*
 24. *Plywood is wood panel consisting of layers pressed together in between veneers; the core may be veneer or some other material, bound together with glue and pressed tightly together to make a strong panel. Included to this definition is plywood covered with other materials.*
 25. *Data of domestic livestock population and the number of animals slaughtered are obtain from the Department of Livestock, Fisheries and Marine of Wonogiri Regency.*
 26. *Fishery Statistics are secondary*

data sekunder yang bersumber dari Dinas Peternakan, Perikanan dan Kelautan Kabupaten Wonogiri. Statistik perikanan dibedakan atas data Perikanan Tangkap dan Perikanan Budidaya. Perikanan Tangkap diklasifikasikan atas penangkapan ikan di laut dan penangkapan ikan di perairan umum. Perikanan Budidaya diklasifikasikan atas jenis budidaya yaitu budidaya laut, tambak, kolam, karamba, jaring apung, dan sawah.

data obtained from the Department of Livestock, Fisheries and Marine of Wonogiri Regency. Fishery statistics are categorized into capture fisheries and aquaculture. Capture fisheries are further classified into marine capture fisheries and inland open water capture fisheries. Aquaculture are further classified into several types of culture: marine culture, brackish water pond, fresh water pond, cage, floating net, and fish breeding in paddy fields.

27. Rumah Tangga Perikanan Tangkap adalah rumah tangga yang melakukan kegiatan penangkapan ikan/binatang air lainnya/tanaman air dengan tujuan sebagian/seluruh hasilnya untuk dijual.

27. A capture fishery household is a household conducting activities in catching fishes/other aquatic animals/aquatic plants, for which the products are wholly or partly to be sold.

28. Rumah Tangga Perikanan Budidaya adalah rumah tangga yang melakukan kegiatan budidaya ikan/binatang air lainnya/tanaman air dengan tujuan sebagian/seluruh hasilnya untuk dijual.

28. An aquaculture fishery household is a household conducting activities in culturing fishes/other aquatic animals/aquatic plants, for which the products are wholly or partly to be sold. different types of parameters.

ULASAN

DESCRIPTION

Tanaman Pangan

Penggunaan lahan di Wonogiri, khususnya pada luas lahan pertanian bukan sawah menurut penggunaannya meliputi, tegal/kebun dan lahan sementara tidak diusahakan. Penggunaan luas lahan pertanian bukan sawah terbesar adalah untuk tegal/kebun sebesar 87.762 ha, sedangkan penggunaan luas lahan pertanian bukan sawah yang terkecil adalah lahan sementara tidak diusahakan sebesar 167 ha.

Hortikultura

Pada tahun 2018 jumlah produksi hortikultura terbesar adalah cabai. Produksinya mencapai 9.157 ton. Dari beberapa kecamatan penghasilcabai rawit, produksi terbanyak terdapat di Kecamatan Karangtengah.

Perkebunan

Selama tahun 2018, jambu mete merupakan komoditas yang memproduksi secara signifikan dibandingkan komoditas perkebunan lainnya. Produksi jambu mete selama 2018 ini mencapai 8.986 ton. Sedangkan produksi komoditas lainnya seperti kelapa mencapai 7.874 ton.

Food Crops

Land use areas in Wonogiri were utilized for large of non rice field farming by utilization dry field/garden, and temporarily fallow land. Large of non rice field farmingby utilization, dry field/garden that was 87,762 ha. While the smallest part of land was used for temporarily unused that is 167 ha.

Horticulture

In 2018 the largest amount of horticultural production is chili. Its production reached 9,157 ton. The largest production of cayenne was in Karangtengah Subdistrict.

Estate Crops

During 2018, cashew has shown significant production compared to other estate commodities. Productions of cashew were 8,986 ton. While other commodities such as coconut was 7,874 ton.

Peternakan

Secara umum, populasi ternak 2018 di Kabupaten Wonogiri didominasi oleh kambing yaitu sebanyak 409.212 ekor. Sedangkan populasi unggas terbanyak adalah ayam pedaging yaitu sebanyak 6.228.010 ekor.

Perikanan

Jumlah produksi perikanan tangkap pada tahun 2018 sebesar 3.236.090 ton untuk perairan umum dan 89.100 ton untuk perikanan laut.

Kehutanan

Produksi kayu hutan pada tahun 2017 di Kabupaten Wonogiri didominasi oleh kayu bulat yaitu sebesar 19.374,34 m³.

Livestock

In general, the livestock population in Wonogiri Regency in 2018 is dominated by goat reached 409,212 heads. While the largest poultry population is broiler reached 6,228,010 heads.

Fishery

The number of production fish capture in 2018 was 3,236,090 tons for inland water and 89,100 tons for marine fisheries.

Forestry

Timber production in 2017 in Wonogiri Regency is dominated by logs reached 19,374.34 m³.

Gambar 6 Luas Lahan Sawah Menurut Kecamatan dan Jenis Pengairan di Kabupaten Wonogiri (ha), 2018
Picture Area of Wetland by Subdistrict and Type of Irrigation in Wonogiri Regency (ha), 2018

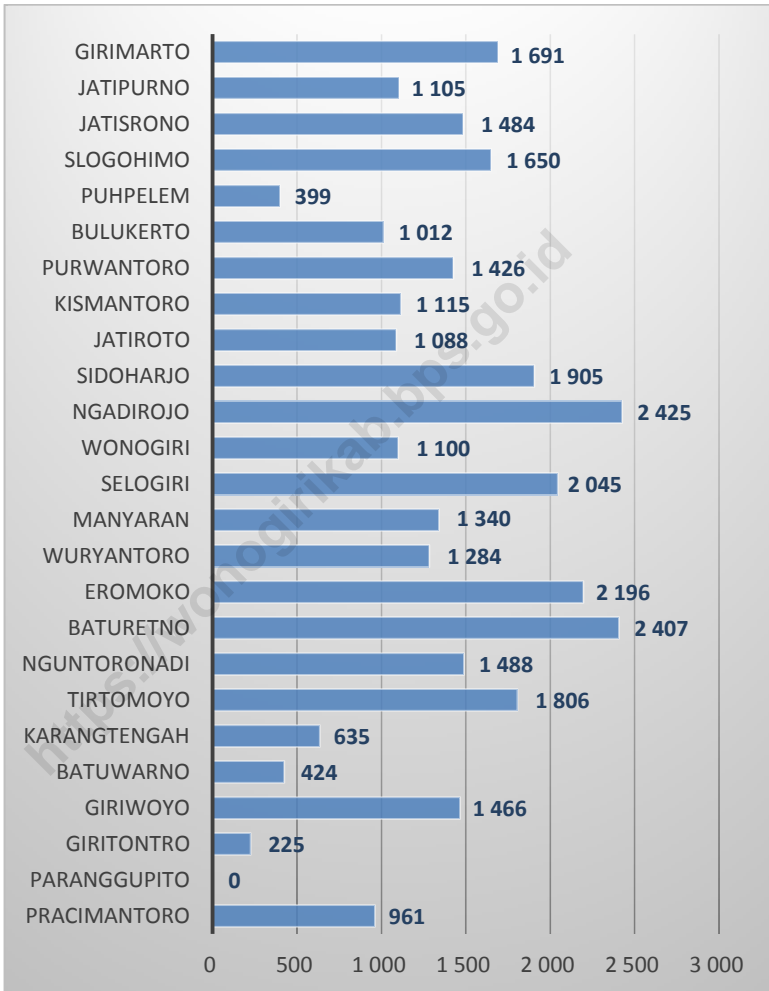

5.1 TANAMAN PANGAN/*FOOD CROPS*

Tabel 5.1.1 Luas Panen, Produksi, dan Produktivitas Padi Menurut Kecamatan di Kabupaten Wonogiri, 2018
Table *Harvested Area, Production, and Productivity of Paddy by Sub District in Wonogiri Regency, 2018*

	Kecamatan <i>Sub District</i>	Luas Panen (Ha) <i>Harvested Area (Ha)</i>	Produksi (Ton) <i>Production (Ton)</i>	Produktivitas (Ton/Ha) <i>Productivity (Ton/Ha)</i>
	(1)	(2)	(3)	(4)
1	Pracimantoro	5 208,5	24 160	4,64
2	Paranggupito	2 016,0	7 528	3,73
3	Giritontro	1 883,7	8 190	4,35
4	Giriwoyo	5 967,8	30 429	5,10
5	Batuwarno	1 739,4	8 425	4,84
6	Karantengah	1 726,2	8 557	4,96
7	Tirtomoyo	4 095,3	24 405	5,96
8	Nguntoronadi	2 635,7	13 803	5,24
9	Baturetno	2 631,2	15 954	6,06
10	Eromoko	6 061,3	31 119	5,13
11	Wuryantoro	2 541,7	14 260	5,61
12	Manyaran	3 081,7	17 274	5,61
13	Selogiri	4 203,4	25 709	6,12
14	Wonogiri	2 013,4	11 834	5,88
15	Ngadirojo	4 060,4	23 259	5,73
16	Sidoarjo	3 855,7	21 507	5,58
17	Jatiroto	1 451,9	7 955	5,48
18	Kismantoro	2 070,7	11 711	5,66
19	Purwantoro	2 870,2	16 577	5,78
20	Bulukerto	2 118,1	12 415	5,86
21	Puhpelem	1 132,4	6 379	5,63
22	Slogohimo	3 563,4	20 567	5,77
23	Jatisrono	3 094,4	17 889	5,78
24	Jatipurno	2 396,5	14 030	5,85
25	Girimarto	3 733,5	21 970	5,88
	Wonogiri	76 152,4	415 906	5,46

Catatan/ Note : Kualitas produksi gabah kering giling/ *The production is in term of dry unhusked paddy*

Sumber/Source: BPS, Survei Kerangka Sampel Area(KSA)/BPS-Statistics Indonesia, Area Sampling Frame (ASF) Survey

AGRICULTURE

Tabel 5.1.2 **Produksi Padi Setara Beras Menurut Kecamatan di Kabupaten Wonogiri (ton), 2018**
Table **Rice Equivalent Production by Sub District in Wonogiri Regency (ton), 2018**

	Kecamatan Subdistrict	Produksi Padi X (Ton GKG) Paddy Production X (TON GKG)	Produksi Padi Setara Beras (Ton) Rice Equivalent Production (Ton)
	(1)	(2)	(3)
1	Pracimantoro	24 160	13 575
2	Paranggupito	7 528	4 230
3	Giritontro	8 190	4 602
4	Giriwoyo	30 429	17 097
5	Batuwarno	8 425	4 734
6	Karangtengah	8 557	4 808
7	Tirtomoyo	24 405	13 713
8	Nguntoronadi	13 803	7 756
9	Baturetno	15 954	8 964
10	Eromoko	31 119	17 485
11	Wuryantoro	14 260	8 012
12	Manyaran	17 274	9 706
13	Selogiri	25 709	14 445
14	Wonogiri	11 834	6 649
15	Ngadirojo	23 259	13 069
16	Sidoarjo	21 507	12 084
17	Jatiroto	7 955	4 470
18	Kismantoro	11 711	6 580
19	Purwantoro	16 577	9 314
20	Bulukerto	12 415	6 976
21	Puhpelem	6 379	3 584
22	Slogohimo	20 567	11 556
23	Jatisrono	17 889	10 051
24	Jatipurno	14 030	7 883
25	Girimarto	21 970	12 344
	Wonogiri	415 906,5	233 687

Catatan/Note : Kualitas produksigabah kering giling/The production isin term of dry unhusked paddy

Sumber/Source: BPS, Survei Kerangka Sampel Area(KSA)/BPS-Statistics Indonesia, Area Sampling Frame(ASF) Survey

Tabel 5.1.3 Produksi Jagung dan Kedelai Menurut Kecamatan di Kabupaten Wonogiri (ton), 2018
Table Production of Maize and Soybeans by Sub District in Wonogiri Regency (ton), 2018

	Kecamatan Subdistrict	Jagung Maize	Kedelai Soybeans
	(1)	(2)	(3)
1	Pracimantoro	47 458,6	962,1
2	Parangupito	4 714,7	-
3	Giritontro	8 669,6	416,0
4	Giriwoyo	28 395,3	465,7
5	Batuwarno	14 809,9	226,0
6	Karagtengah	1 774,7	27,3
7	Tirtomoyo	9 253,3	670,8
8	Nguntoronadi	10 720,1	283,3
9	Baturetno	10 590,4	741,4
10	Eromoko	20 627,3	113,5
11	Wuryantoro	5 363,9	561,0
12	Manyarani	2 681,8	572,7
13	Selogiri	1 352,0	43,8
14	Wonogiri	7 597,4	75,8
15	Ngadirojo	24 382,6	372,6
16	Sidoharjo	11 067,2	170,0
17	Jatiroto	15 188,4	24,0
18	Kismantoro	6 784,9	678,5
19	Purwantoro	7 062,0	498,2
20	Bulukerto	1 675,8	-
21	Puhpelem	11 212,8	1,6
22	Slogohimo	5 846,8	32,5
23	Jatisrono	8 356,4	65,4
24	Jatipurno	5 165,3	-
25	Girimarto	8 453,6	88,5
	Wonogiri	279 204,6	7 091

Catatan/ Note : ¹ Kualitas produksi jagung pipilan kering/*The production form is dry loose maize*

² Kualitas produksi kedelai biji kering/*The production form is dry shells soybean*

Sumber/Source: BPS, Laporan Statistik Pertanian (SP) Tanaman Pangan/BPS-Statistics Indonesia, *Agriculture Statistic Report of Food Crops*

AGRICULTURE

Tabel 5.1.4 Luas Lahan Sawah Menurut Kecamatan dan Jenis Pengairan di Kabupaten Wonogiri (ha), 2018
Table Area of Wetland by Subdistrict and Type of Irrigation in Wonogiri Regency (ha), 2018

Kecamatan Subdistrict		Irigasi Irrigation	Non Irigasi Non Irrigation	Jumlah Total
(1)		(2)	(3)	(4)
1	Pracimantoro	733	228	961
2	Paranggupito	-	-	-
3	Giritontro	225	-	225
4	Giriwoyo	800	666	1 466
5	Batuwarno	145	279	424
6	Karangtengah	68	567	635
7	Tirtomoyo	1 476	330	1 806
8	Nguntoronadi	185	1 303	1 488
9	Baturetno	1 397	1 010	2 407
10	Eromoko	1 393	803	2 196
11	Wuryantoro	944	340	1 284
12	Manyaran	315	1 025	1 340
13	Selogiri	1 609	436	2 045
14	Wonogiri	861	239	1 100
15	Ngadirojo	1 983	442	2 425
16	Sidoarjo	1 660	245	1 905
17	Jatiroto	575	513	1 088
18	Kismantoro	759	356	1 115
19	Purwantoro	1 204	222	1 426
20	Bulukerto	321	691	1 012
21	Puhpelem	384	15	399
22	Slogohimo	1 550	100	1 650
23	Jatisrono	1 324	160	1 484
24	Jatipurno	631	474	1 105
25	Girimarto	1 670	21	1 691
Wonogiri		22 212	10 465	32 677

Sumber/Source: Dinas Pertanian dan Tanaman Pangan Kabupaten Wonogiri/Agriculture and Food Crops Office of Wonogiri Regency

Tabel 5.1.5 Luas Lahan Tegal/Kebun, Ladang/Huma, dan Lahan yang Sementara Tidak Diusahakan Menurut Kecamatan di Kabupaten Wonogiri (ha), 2018
Area of Dry Field/Garden, Shifting Cultivation, Land and Temporarily Unused Land by Subdistrict in Wonogiri Regency (ha), 2018

	Kecamatan <i>Subdistrict</i>	Tegal/Kebun <i>Dry Field/Garden</i>	Ladang/Huma <i>Shifting Cultivation</i>	Sementara Tidak Diusahakan <i>Temporarily Unused</i>
	(1)	(2)	(3)	(4)
1	Pracimantoro	9 484	-	-
2	Paranggupito	5 465	-	-
3	Giritontro	4 171	-	-
4	Giriwoyo	7 247	-	-
5	Batuwarno	3 780	-	-
6	Karantengah	4 401	-	-
7	Tirtomoyo	4 258	-	-
8	Nguntoronadi	2 213	...	-
9	Baturetno	2 842	-	-
10	Eromoko	5 690	-	-
11	Wuryantoro	2 977	-	-
12	Manyanan	3 519	-	-
13	Selogiri	1 431	-	-
14	Wonogiri	2 482	-	-
15	Ngadirojo	4 754	-	-
16	Sidoarjo	2 039	-	-
17	Jatiroto	3 142	-	-
18	Kismantoro	1 256	-	-
19	Purwanto	2 841	-	167
20	Bulukerto	1 274	-	-
21	Puhpelem	2 229	-	-
22	Slogohimo	3 092	-	-
23	Jatisrono	3 088	-	-
24	Jatipurno	1 811	-	-
25	Girimarto	2 275	-	-
	Wonogiri	87 762	...	167

Sumber/Source: Dinas Pertanian dan Tanaman Pangan Kabupaten Wonogiri/Agriculture and Food Crops Office of Wonogiri Regency

AGRICULTURE

Tabel 5.1.6 Luas Panen Padi Sawah dan Padi Ladang Menurut Kecamatan di Kabupaten Wonogiri (ha), 2018
Table *Harvested Area of Wetland and Dryland Paddy by Subdistrict in Wonogiri Regency (ha), 2018*

	Kecamatan Subdistrict	Padi Sawah Wetland Paddy	Padi Ladang Dryland Paddy
	(1)	(2)	(3)
1	Pracimantoro	1 386,5	3 822
2	Paranggupito	-	2 016
3	Giritontro	373,7	1 510
4	Giriwoyo	2 832,8	3 135
5	Batuwarno	932,4	807
6	Karangtengah	1 248,2	478
7	Tirtomoyo	3 821,3	274
8	Nguntoronadi	1 937,7	698
9	Baturetno	2 614,2	17
10	Eromoko	3 792,3	2 269
11	Wuryantoro	2 222,7	319
12	Manyaran	2 592,7	489
13	Selogiri	4 203,4	-
14	Wonogiri	2 013,4	-
15	Ngadirojo	4 047,4	13
16	Sidoharjo	3 587,7	268
17	Jatiroto	1 451,9	-
18	Kismantoro	2 066,7	4
19	Purwantoro	2 870,2	-
20	Bulukerto	2 118,1	-
21	Puhpelem	1 132,4	-
22	Slogohimo	3 563,4	-
23	Jatisrono	3 094,4	-
24	Jatipurno	2 396,5	-
25	Girimarto	3 733,5	-
	Wonogiri	60 033,4	16 119

Sumber/Source: Dinas Pertanian dan Tanaman Pangan Kabupaten Wonogiri/Agriculture and Food Crops Office of Wonogiri Regency

Tabel 5.1.7 Luas Panen Jagung, Kedelai, Kacang Tanah, Kacang Hijau, Ubi Kayu, Ubi Jalar Menurut Kecamatan di Kabupaten Wonogiri (ha), 2018
Harvested Area of Maize, Soybean, Peanut, Mungbean, Cassava, and Sweet Potato by Subdistrict in Wonogiri Regency (ha), 2018

	Kecamatan Subdistrict	Jagung Maize	Kedelai Soybean	Kacang Tanah Peanut	Kacang Hijau Mung- bean	Ubi Kayu Cassava	Ubi Jalar Sweet Potato
	(1)	(2)	(3)	(4)	(5)	(6)	(7)
1	Pracimantoro	8 152,5	712,5	3 289,7	-	6 642	-
2	Paranggupito	1 166,0	-	2 363,0	-	2 360	-
3	Giritontro	1 715,9	275,0	1 160,0	-	2 170	-
4	Giriwoyo	4 939,2	390,4	4 415,6	4,0	3 142	-
5	Batuwarno	2 532,5	229,0	304,6	30,0	1 217	18,0
6	Karantengah	334,0	21,3	63,0	-	2 168	28,0
7	Tirtomoyo	1 479,4	513,9	89,0	-	3 293	-
8	Nguntoronadi	1 884,0	199,0	450,1	-	183	-
9	Baturetno	1 778,9	578,0	530,2	-	755	-
10	Eromoko	3 589,6	108,8	1 358,0	-	1 201	-
11	Wuryantoro	975,0	433,0	409,0	-	941	-
12	Manyaran	440,1	452,9	1 683,8	-	2 478	-
13	Selogiri	215,5	34,7	276,6	5,6	112	-
14	Wonogiri	1 322,0	54,7	1 677,0	-	2 350	10,0
15	Ngadirojo	4 420,6	239,2	4 670,6	-	4 138	-
16	Sidoarjo	1 969,2	148,6	1 077,5	-	1 011	0,9
17	Jatiroto	2 752,6	23,4	1 316,8	-	2 811	-
18	Kismantoro	1 165,9	547,7	18,0	-	1 042	-
19	Purwantoro	1 296,7	323,9	29,7	25,0	1 140	-
20	Bulukerto	297,9	-	1,0	-	603	38,3
21	Puhpelem	1 905,0	2,0	4,0	-	1 783	-
22	Slogohimo	1 006,3	29,0	50,8	-	1 255	-
23	Jatisrono	1 525,0	52,7	736,0	-	1 903	-
24	Jatipurno	844,0	-	-	-	1 495	-
25	Girimarto	1 405,8	82,9	672,0	-	1 270	-
	Wonogiri	49 113,7	5 452,5	26 646,0	64,6	47 463	95,2

Sumber/Source: Dinas Pertanian dan Tanaman Pangan Kabupaten Wonogiri/Agriculture and Food Crops Office of Wonogiri Regency

5.2 HORTIKULTURA/HORTICULTURE

Tabel 5.2.1 Luas Panen Tanaman Sayuran Menurut Kecamatan dan Jenis Tanaman di Kabupaten Wonogiri(ha), 2018
Table *Harvested Area of Vegetables by Subdistrict and Kind of Plant in Wonogiri Regency (ha), 2018*

Kecamatan Sub District	Bawang Merah <i>Shallot</i>		Cabai <i>Chili</i>		Kentang <i>Potato</i>		Kubis <i>Cabbage</i>	
	2017	2018	2017	2018	2017	2018	2017	2018
(1)	(2)	(3)	(4)	(5)	(6)	(7)	(8)	(9)
1 Pracimantoro	-	3	154	158	-	-	-	-
2 Paranggupito	-	-	2	2	-	-	-	-
3 Giritontro	-	-	7	11	-	-	-	-
4 Giriwoyo	30	26	38	41	-	-	-	-
5 Batuwarno	3	1	22	11	-	-	-	-
6 Karangtengah	31	9	99	51	-	-	-	-
7 Tirtomoyo	-	-	7	3	-	-	-	-
8 Nguntoronadi	-	6	6	9	15	-	-	-
9 Baturetno	2	5	30	63	-	-	-	-
10 Eromoko	16	21	33	30	-	-	-	-
11 Wuryantoro	8	17	15	27	-	-	-	-
12 Manyaran	-	1	16	18	-	-	-	-
13 Selogiri	1	5	19	30	-	-	-	-
14 Wonogiri	-	3	10	11	-	-	-	-
15 Ngadirojo	-	-	16	9	-	-	-	-
16 Sidoharjo	-	2	14	25	-	-	-	-
17 Jatiroto	-	-	14	8	-	-	-	-
18 Kismantoro	-	8	205	203	-	-	-	-
19 Purwantoro	-	-	36	55	-	-	-	-
20 Bulukerto	5	9	8	13	-	-	16	25
21 Puhpelem	-	1	13	9	-	2	-	-
22 Slogohimo	23	28	63	52	-	-	9	13
23 Jatisrono	1	2	23	17	-	-	-	-
24 Jatipurno	2	5	14	19	-	-	-	-
25 Girimarto	7	7	23	18	3	-	42	20
Wonogiri	129	159	890	899	3	2	67	58

Lanjutan Tabel/*Continued Table 5.2.1*

	Kecamatan <i>Sub District</i>	Petsai <i>Chinese Cabbage</i>		Tomat <i>Tomato</i>		Wortel <i>Carrot</i>	
		2017	2018	2017	2018	2017	2018
		(1)	(10)	(11)	(12)	(13)	(14)
1	Pracimantoro	-	-	-	-	-	-
2	Paranggupito	-	-	-	-	-	-
3	Giritontro	1	-	-	-	-	-
4	Giriwoyo	-	-	-	-	-	-
5	Batuwarno	3	-	4	2	-	-
6	Karangtengah	21	15	17	12	-	-
7	Tirtomoyo	-	-	1	-	-	-
8	Nguntoronadi	1	-	1	-	-	-
9	Baturetno	-	-	5	4	-	-
10	Eromoko	18	10	11	3	-	-
11	Wuryantoro	-	-	-	-	-	-
12	Manyaran	-	-	4	3	-	-
13	Selogiri	-	4	-	5	-	-
14	Wonogiri	1	-	1	1	-	-
15	Ngadirojo	5	-	6	-	-	-
16	Sidoarjo	-	-	12	14	-	-
17	Jatiroto	-	-	2	2	-	-
18	Kismantoro	-	1	-	2	-	-
19	Purwantoro	-	-	-	1	-	-
20	Bulukerto	8	11	1	1	19	20
21	Puhpelem	1	7	1	1	-	-
22	Slogohimo	22	25	6	2	7	5
23	Jatisrono	10	12	-	-	-	-
24	Jatipurno	1	-	-	-	-	-
25	Girimarto	8	5	4	-	26	11
	Wonogiri	100	90	76	53	52	36

Sumber/Source: Dinas Pertanian dan Tanaman Pangan Kabupaten Wonogiri/*Agriculture and Food Crops Office of Wonogiri Regency*

Tabel 5.2.2 **Produksi Tanaman Sayuran Menurut Kecamatan dan Jenis Tanaman di Kabupaten Wonogiri (ton), 2017-2018**
Table **Production of Vegetables by Subdistrict and Kind of Plant in Wonogiri Regency (ton), 2017-2018**

	Kecamatan Sub District	Bawang Merah Shallot		Cabai Chili		Kentang Potato		Kubis Cabbage	
		2017	2018	2017	2018	2017	2018	2017	2018
	(1)	(2)	(3)	(4)	(5)	(6)	(7)	(8)	(9)
1	Pracimantoro	-	21,0	457,6	962,6	-	-	-	-
2	Paranggupito	-	-	10,5	37,4	-	-	-	-
3	Giritontro	-	-	86,6	130,8	-	-	-	-
4	Giriwoyo	365,3	309,9	1 205,9	1 201,3	-	-	-	-
5	Batuwarno	33,2	11,5	177,6	146,7	-	-	-	-
6	Karantengah	365,7	88,7	992,3	555,6	-	-	-	-
7	Tirtomoyo	-	-	87,4	24,3	-	-	-	-
8	Nguntoronadi	-	69,8	73,1	140,0	-	-	-	-
9	Baturetno	22,4	53,5	330,8	693,4	-	-	-	-
10	Eromoko	224,0	208,5	305,8	279,4	-	-	-	-
11	Wuryantoro	109,3	218,6	140,0	245,3	-	-	-	-
12	Manyaran	-	13,2	81,7	159,2	-	-	-	-
13	Selogiri	8,5	51,0	173,4	427,9	-	-	-	-
14	Wonogiri	-	29,0	134,6	120,0	-	-	-	-
15	Ngadirojo	-	-	186,7	113,8	-	-	-	-
16	Sidoharjo	-	18,0	150,4	166,0	-	-	-	-
17	Jatiroto	-	-	159,9	90,5	-	-	-	-
18	Kismantoro	-	95,0	1 300,5	1 665,8	-	-	-	-
19	Purwantoro	-	-	278,0	472,0	-	-	-	-
20	Bulukerto	49,8	83,1	57,9	58,4	-	-	188,6	280,2
21	Puhpelem	-	12,0	122,6	59,7	-	24,2	-	-
22	Slogohimo	232,9	265,0	626,1	899,0	-	-	100,3	325,0
23	Jatisono	13,9	18,5	303,6	319,1	-	-	-	-
24	Jatipurno	26,0	59,0	127,6	95,6	-	-	-	-
25	Girimarto	87,5	77,7	226,4	93,2	45,0	-	659,2	550,0
	Wonogiri	1 538,5	1 703,0	7 797,0	9 157,0	45,0	24,2	948,1	1 155,2

Lanjutan Tabel/*Continued Table 5.2.2*

Kecamatan Sub District	Petsai <i>Chinese Cabbage</i>		Tomat <i>Tomato</i>		Wortel <i>Carrot</i>		
	2017	2018	2017	2018	2017	2018	
(1)	(10)	(11)	(12)	(13)	(14)	(15)	
1	Pracimantoro	-	-	-	-	-	
2	Paranggupito	-	-	-	-	-	
3	Giritontro	8,8	-	-	-	-	
4	Giriwoyo	-	-	-	-	-	
5	Batuwarno	23,9	-	35,4	20,7	-	
6	Karangtengah	163,1	88,1	167,3	112,3	-	
7	Tirtomoyo	-	-	8,0	-	-	
8	Nguntoronadi	6,4	-	9,5	-	-	
9	Baturetno	-	-	41,3	23,6	-	
10	Eromoko	134,8	64,4	112,7	22,0	-	
11	Wuryantoro	-	-	-	-	-	
12	Manyaran	-	-	30,4	17,2	-	
13	Selogiri	-	33,9	-	80,3	-	
14	Wonogiri	7,6	-	7,5	5,3	-	
15	Ngadirojo	41,1	-	98,0	-	-	
16	Sidoarjo	-	-	97,0	89,0	-	
17	Jatiroto	-	-	10,3	26,3	-	
18	Kismantoro	-	7,8	-	22,4	-	
19	Purwantoro	-	-	-	5,5	-	
20	Bulukerto	88,0	97,2	18,1	15,8	222	
21	Puhpelem	11,0	47,6	4,0	5,8	218,7	
22	Slogohimo	188,5	250,0	86,3	47,0	86	
23	Jatisrono	118,2	142,0	-	-	50,0	
24	Jatipurno	7,6	-	-	-	-	
25	Girimarto	64,0	94,0	53,7	-	306	
						207,0	
	Wonogiri	863,0	825,0	779,5	493,2	614,3	475,7

Sumber/Source: Dinas Pertanian dan Tanaman Pangan Kabupaten Wonogiri/*Agriculture and Food Crops Office of Wonogiri Regency*

Tabel 5.2.3 Luas Panen Tanaman Sayuran Semusim Menurut Jenis Tanaman di Kabupaten Wonogiri (ha), 2015-2018
Table **Harvested Area of Seasonal Vegetables by Kind of Plant in Wonogiri Regency (ha), 2015-2018**

Jenis Tanaman <i>Kind of Plants</i>		2015	2016	2017	2018
(1)		(2)	(3)	(4)	(5)
1	Bawang Merah	98	60	129	159
2	Bawang Putih	9	3	2	-
3	Bawang Daun	19	24	39	29
4	Kentang	12	11	3	2
5	Kubis	49	63	67	58
6	Kembang Kol	9	1	7	7
7	Petsai/Sawi	82	88	100	90
8	Wortel	40	61	52	36
9	Lobak	-	-	-	-
10	Kacang Merah	25	29	16	13
11	Kacang Panjang	168	164	182	136
12	Cabe Besar	175	216	425	405
13	Cabe Rawit	337	458	465	494
14	Paprika	9	-	-	-
15	Jamur *)	5,08	3,14	3,07	2,26
16	Tomat	74	59	76	53
17	Terung	90	87	109	83
18	Buncis	58	47	50	61
19	Ketimun	39	53	53	57
20	Labu Siam	9	6	9	14
21	Kangkung	89	77	93	90
22	Bayam	99	114	117	136
23	Melon	91	77	48	68
24	Semangka	23	12	15	20
25	Blewah	-	-	1	-
26	Stroberi	-	-	1	2

Catatan :

Sumber/Source: Dinas Pertanian dan Tanaman Pangan Kabupaten Wonogiri/Agriculture and Food Crops Office of Wonogiri Regency

Tabel 5.2.4 Produksi Tanaman Sayuran Semusim Menurut Jenis Tanaman di Kabupaten Wonogiri (ton), 2015-2018
Table *Production of Seasonal Vegetables by Kind of Plant in Wonogiri Regency (ton), 2015-2018*

Jenis Tanaman <i>Kind of Plants</i>		2015	2016	2017	2018
(1)		(2)	(3)	(4)	(5)
1	Bawang Merah	1 020,2	623,9	1 538,5	1 703,0
2	Bawang Putih	58,7	23,3	16,1	-
3	Bawang Daun	156,1	176,1	274,8	229,1
4	Kentang	148,3	141,1	45,0	24,2
5	Kubis	481,3	650,5	948,1	1 155,2
6	Kembang Kol	61,1	7,5	71,9	101,4
7	Petsai/Sawi	588,8	712,1	863,0	825,0
8	Wortel	415,9	849,1	614,3	475,7
9	Lobak	-	-	-	-
10	Kacang Merah	110,5	50,6	43,9	107,5
11	Kacang Panjang	1 277,6	1 264,3	1 735,3	1 297,6
12	Cabe Besar	1 948,7	2 175,6	3 878,2	4 034,2
13	Cabe Rawit	2 981,1	3 958,0	3 918,8	5 122,8
14	Paprika	70,2	-	-	-
15	Jamur *)	584,3	321,7	35,5	31,5
16	Tomat	811,2	598,4	779,5	493,2
17	Terung	983,9	846,1	1 169,1	1 154,4
18	Buncis	503,0	424,2	495,2	910,4
19	Ketimun	321,7	473,2	536,6	672,8
20	Labu Siam	77,1	76,1	110,0	185,3
21	Kangkung	502,2	668,3	719,2	887,4
22	Bayam	442,9	1 115,2	714,9	829,0
23	Melon	1 798,9	1 578,2	1 028,5	1 316,3
24	Semangka	413,5	192,1	283,3	323,8
25	Blewah	-	-	12,5	-
26	Stroberi	-	-	0,4	6,8

Sumber/Source: Dinas Pertanian dan Tanaman Pangan Kabupaten Wonogiri/Agriculture and Food Crops Office of Wonogiri Regency

Tabel 5.2.5 Luas Panen Tanaman Biofarmaka Menurut Kecamatan dan Jenis Tanaman di Kabupaten Wonogiri(m²), 2017 dan 2018
Harvested Area of Medical Plants by Sub District and Kind of Plant in Wonogiri Regency (m²), 2017 dan 2018

Kecamatan Sub District	Jahe/Ginger		Laos/Lengkuas/Galanga	
	2017	2018	2017	2018
(1)	(2)	(3)	(4)	(5)
1 Pracimantoro	3 100	1 695	120	-
2 Paranggupito	15 000	20 000	5 000	7 000
3 Giritontro	4 500	10 000	4 000	9 000
4 Giriwoyo	-	10 480	-	-
5 Batuwarno	34 000	30 000	21 000	10 000
6 Karangtengah	111 124	26 132	101 878	47 608
7 Tirtomoyo	60 000	70 000	70 000	20 000
8 Nguntoronadi	4 500	900	1 500	-
9 Baturetno	-	55 000	-	7 000
10 Eromoko	38 000	6 000	1 000	3 000
11 Wuryantoro	2 500	8 500	4 000	16 500
12 Manyaran	21 000	25 500	42 000	21 200
13 Selogiri	11 000	5 000	2 000	1 000
14 Wonogiri	15 000	8 000	-	5 000
15 Ngadirojo	110 000	115 000	220 000	195 000
16 Sidoharjo	107 500	30 000	2 100	800
17 Jatiroto	11 000	11 000	1 600	1 600
18 Kismantoro	746 500	800 500	204 350	210 000
19 Purwantoro	60 000	30 000	50 000	30 000
20 Bulukerto	120 000	150 000	60 000	75 000
21 Puhpelem	650 000	19 000	77 000	4 000
22 Slogohimo	15 000	117 000	-	70 000
23 Jatisrono	21 000	22 000	10 000	10 000
24 Jatipurno	300 000	300 000	70 000	100 000
25 Girimarto	350 000	130 000	20 000	25 000
Wonogiri	2 810 724	2 001 707	967 548	868 708

Lanjutan Tabel/*Continued Table 5.2.5*

Kecamatan Sub District	Kencur/ <i>East Indian Galangal</i>		Kunyit/ <i>Turmeric</i>		
	2017	2018	2017	2018	
(1)	(6)	(7)	(8)	(9)	
1	Pracimantoro	38 500	84 000	695	3 450
2	Paranggupito	3 500	5 000	65 000	72 000
3	Giritontro	-	-	6 000	30 000
4	Giriwoyo	-	31 220	-	24 000
5	Batuwarno	26 000	5 000	76 000	20 000
6	Karangtengah	7 861	4 670	123 415	32 427
7	Tirtomoyo	30 000	30 000	330 000	550 000
8	Nguntoronadi	2 500	900	9 500	1 500
9	Baturetno	-	7 801	-	5 000
10	Eromoko	3 000	3 000	20 150	15 000
11	Wuryantoro	1 500	4 000	21 500	4 000
12	Manyaran	164 000	36 100	86 000	78 000
13	Selogiri	-	-	30 000	20 000
14	Wonogiri	500	4 750	12 000	10 000
15	Ngadirojo	55 000	65 000	710 000	200 000
16	Sidoharjo	3 600	750	28 000	70 000
17	Jatiroto	-	-	40 000	20 000
18	Kismantoro	-	30 000	809 800	1 360 000
19	Purwantoro	-	-	600 000	750 000
20	Bulukerto	-	-	500 000	850 000
21	Puhpelem	120 000	-	20 000	55 000
22	Slogohimo	3 000	40 000	700 000	750 000
23	Jatisrono	92 500	2 500	125 000	155 000
24	Jatipurno	-	-	150 000	500 000
25	Girimarto	20 000	30 000	450 000	40 000
Wonogiri	571 461	384 691	4 913 060	5 615 377	

Sumber/Source: Dinas Pertanian dan Tanaman Pangan Kabupaten Wonogiri/*Agriculture and Food Crops Office of Wonogiri Regency*

Tabel 5.2.6 **Produksi Tanaman Biofarmaka Menurut Kecamatan dan Jenis Tanaman di Kabupaten Wonogiri(kg), 2017 dan 2018**
Table **Production of Medical Plants by Sub District and Kind of Plant in Wonogiri Regency (kg), 2017 dan 2018**

Kecamatan Sub District	Jahe/Ginger		Laos/Lengkuas/Galanga	
	2017	2018	2017	2018
(1)	(2)	(3)	(4)	(5)
1 Pracimantoro	13 300	13 655	264	748
2 Parangupito	67 500	45 000	13 250	19 250
3 Giritontro	17 100	45 530	14 640	58 560
4 Giriwoyo	-	90 725	-	-
5 Batuwarno	133 300	107 950	52 700	46 020
6 Karangtengah	351 762	42 754	354 118	63 636
7 Tirtomoyo	210 000	295 000	231 000	64 000
8 Nguntoronadi	16 000	2 790	4 200	-
9 Baturetno	-	441 700	-	61 300
10 Eromoko	232 000	35 625	8 300	19 185
11 Wuryantoro	7 400	49 710	20 500	77 850
12 Manyaran	48 887	88 230	137 800	86 072
13 Selogiri	24 990	41 900	4 120	9 840
14 Wonogiri	49 250	14 300	-	19 550
15 Ngadirojo	390 600	979 000	794 200	1 041 250
16 Sidoharjo	839 250	120 000	13 350	4 800
17 Jatiroto	37 800	37 400	3 700	5 760
18 Kismantoro	2 988 790	4 048 350	888 651	865 485
19 Purwantoro	195 000	70 000	156 400	111 750
20 Bulukerto	430 300	278 500	256 970	232 000
21 Puhpelem	1 959 900	66 500	256 600	14 760
22 Slogohimo	57 320	669 827	-	330 400
23 Jatisrono	46 650	50 210	40 000	36 450
24 Jatipurno	985 000	450 000	228 000	750 000
25 Girimarto	1 149 300	520 000	68 800	100 000
Wonogiri	10 251 399	8 604 656	3 547 563	4 018 666

Lanjutan Tabel/*Continued Table 5.2.6*

Kecamatan Sub District	Kencur/ <i>East Indian Galangal</i>		Kunyit/ <i>Turmeric</i>		
	2017	2018	2017	2018	
(1)	(6)	(7)	(8)	(9)	
1	Pracimantoro	197 325	262 600	6 394	10 345
2	Paranggupito	4 487	11 250	229 250	234 000
3	Giritontro	-	-	16 460	82 550
4	Giriwoyo	-	150 895	27 510	169 110
5	Batuwarno	68 920	19 720	175 510	60 260
6	Karangtengah	19 012	15 411	437 130	66 980
7	Tirtomoyo	46 000	56 500	1 361 000	2 245 000
8	Nguntoronadi	6 200	1 850	31 000	6 300
9	Baturetno	-	37 950	-	38 665
10	Eromoko	19 500	14 500	85 200	62 235
11	Wuryantoro	3 840	13 095	65 010	26 070
12	Manyaran	358 246	45 125	203 200	102 290
13	Selogiri	-	-	61 900	146 960
14	Wonogiri	1 250	8 050	43 885	26 000
15	Ngadirojo	187 550	234 700	2 469 300	1 330 150
16	Sidoharjo	12 150	2 612	205 000	350 000
17	Jatiroto	-	-	147 750	37 000
18	Kismantoro	-	81 000	4 194 916	5 042 870
19	Purwantoro	-	-	2 500 000	1 500 000
20	Bulukerto	-	-	1 867 440	1 740 000
21	Puhpelem	386 850	-	21 600	225 400
22	Slogohimo	4 963	97 450	2 337 340	2 588 610
23	Jatisrono	254 200	3 150	480 100	474 625
24	Jatipurno	-	-	516 300	1 250 000
25	Girimarto	55 000	60 000	1 526 250	120 000
Wonogiri	1 625 493	1 115 858	19 009 445	17 935 420	

Sumber/Source: Dinas Pertanian dan Tanaman Pangan Kabupaten Wonogiri/*Agriculture and Food Crops Office of Wonogiri Regency*

Tabel 5.2.7 Luas Panen Tanaman Biofarmaka Menurut Jenis Tanaman di Kabupaten Wonogiri(m²), 2015-2018
Table **Harvested Area of Medical Plants by Kind of Plant in Wonogiri Regency (m²), 2015-2018**

Jenis Tanaman Kind of Plants		2015	2016	2017	2018
(1)	(2)	(3)	(4)	(5)	
1	Jahe	2 296 438	3 011 882	18 285 510	18 424 142
2	Laos/Lengkuas	1 109 539	1 013 037	4 926 434	5 748 449
3	Kencur	439 020	426 916	4 798 353	5 144 850
4	Kunyit	5 101 683	5 044 985	9 149 917	10 410 543
5	Lempuyang	655 540	599 047	1 203 024	1 072 776
6	Temulawak	1 129 557	1 108 811	3 139 227	2 686 970
7	Temuireng	631 293	458 582	977 965	889 379
8	Temukunci	175 175	176 876	409 119	422 113
9	Dlingo/Dringo	22 456	38 973	65 089	36 079
10	Kapulaga	2 056	26 509	13 296 004	10 937 412
11	Mengkudu/Pace	11 810	4 994	100 987	70 706
12	Mahkota Dewa	12 783	5 733	19 577	25 150
13	Kejibeling	28 555	13 515	35 099	12 492
14	Sambiloto	36 592	65 326	148 746	104 550
15	Lidah Buaya	1 050	400	12 263	13 577

Sumber/Source: Dinas Pertanian dan Tanaman Pangan Kabupaten Wonogiri/Agriculture and Food Crops Office of Wonogiri Regency

Tabel 5.2.8 Produksi Tanaman Biofarmaka Menurut Jenis Tanaman di Kabupaten Wonogiri(kg), 2015-2018
Table
Production of Medical Plants by Kind of Plant in Wonogiri Regency (kg), 2015-2018

Jenis Tanaman Kind of Plants		2015	2016	2017	2018
(1)		(2)	(3)	(4)	(5)
1	Jahe	7 802 303	8 945 814	45 352 918	39 196 503
2	Laos/Lengkuas	4 027 142	3 303 496	15 768 793	18 764 855
3	Kencur	1 373 130	1 376 712	7 580 869	7 298 980
4	Kunyit	16 648 601	15 769 328	27 908 208	25 745 976
5	Lempuyang	1 762 476	1 454 309	3 165 917	2 104 016
6	Temulawak	3 362 710	2 729 633	8 192 254	5 860 433
7	Temuireng	2 043 170	1 138 058	2 543 358	2 008 759
8	Temukunci	607 896	646 031	829 723	754 069
9	Dlingo/Dringo	68 325	108 073	158 718	78 563
10	Kapulaga	11 784	73 211	21 120 637	21 318 081
11	Mengkudu/Pace *)	369 633	28 133	459 487	722 718
12	Mahkota Dewa *)	326 365	168 821	671 828	943 268
13	Kejibeling	114 253	40 919	108 649	44 421
14	Sambiloto	101 964	134 603	280 391	339 264
15	Lidah Buaya	3 840	1 925	46 420	70 617

Catatan : *) Satuan luas panen dalam pohon

Sumber/Source: Dinas Pertanian dan Tanaman Pangan Kabupaten Wonogiri/Agriculture and Food Crops Office of Wonogiri Regency

Tabel 5.2.9 Luas Panen Tanaman Hias Menurut Kecamatan dan Jenis Tanaman di Kabupaten Wonogiri(m²), 2017 dan 2018
Table *Harvested Area of Ornamental Plants by Sub District and Kind of Plant in Wonogiri Regency (m²), 2017 and 2018*

	Kecamatan Sub District	Anggrek/ <i>Orchid</i>		Krisan/ <i>Chrysantemum</i>	
		2017	2018	2017	2018
	(1)	(2)	(3)	(4)	(5)
1	Pracimantoro	-	-	-	-
2	Paranggupito	-	-	-	-
3	Giritontro	-	-	-	-
4	Giriwoyo	-	-	-	-
5	Batuwarno	80 000	50 000	22	22
6	Karangtengah	-	-	-	-
7	Tirtomoyo	2 000	3 500	-	-
8	Nguntoronadi	-	-	-	-
9	Baturetno	-	-	-	-
10	Eromoko	-	-	-	-
11	Wuryantoro	-	-	-	-
12	Manyaran	-	-	-	-
13	Selogiri	-	-	-	-
14	Wonogiri	65	5	-	-
15	Ngadirojo	-	-	-	-
16	Sidoarjo	-	-	-	-
17	Jatiroto	-	-	-	-
18	Kismantoro	-	-	-	-
19	Purwantoro	-	-	-	-
20	Bulukerto	-	-	-	-
21	Puhpelem	-	-	-	-
22	Slogohimo	-	-	-	-
23	Jatisrono	-	-	-	-
24	Jatipurno	-	-	-	-
25	Girimarto	-	-	-	-
	Wonogiri	82 065	53 505	22	22

Lanjutan Tabel/*Continued Table 5.2.9*

Kecamatan <i>Sub District</i>	Mawar/ <i>Rose</i>		Sedap Malam/ <i>Tuberose</i>	
	2017	2018	2017	2018
(1)	(6)	(7)	(8)	(9)
1	Pracimantoro	-	-	-
2	Paranggupito	-	-	-
3	Giritontro	-	-	-
4	Giriwoyo	-	-	-
5	Batuwarno	203	100	-
6	Karangtengah	-	-	-
7	Tirtomoyo	-	-	-
8	Nguntoronadi	-	-	-
9	Baturetno	-	-	-
10	Eromoko	-	-	-
11	Wuryantoro	-	-	-
12	Manyaran	-	-	-
13	Selogiri	-	-	-
14	Wonogiri	70	-	-
15	Ngadirojo	500	-	150
16	Sidoarjo	7	-	-
17	Jatiroto	-	-	-
18	Kismantoro	-	-	-
19	Purwantoro	-	-	-
20	Bulukerto	-	-	-
21	Puhpelem	-	-	-
22	Slogohimo	-	-	-
23	Jatisrono	-	-	-
24	Jatipurno	-	-	-
25	Girimarto	700	700	265
Wonogiri	1 480	800	265	550

Sumber/Source: Dinas Pertanian dan Tanaman Pangan Kabupaten Wonogiri/*Agriculture and Food Crops Office of Wonogiri Regency*

Tabel 5.2.10 **Produksi Tanaman Hias Menurut Kecamatan dan Jenis Tanaman di Kabupaten Wonogiri(tangkai), 2017 dan 2018**
Production of Ornamental Plants by Sub District and Kind of Plant in Wonogiri Regency (stalks), 2017 and 2018

Kecamatan Sub District	Anggrek/ <i>Orchid</i>		Krisan/ <i>Chrysantemum</i>	
	2017	2018	2017	2018
(1)	(2)	(3)	(4)	(5)
1 Pracimantoro	-	-	-	-
2 Paranggupito	-	-	-	-
3 Giritontro	-	-	-	-
4 Giriwoyo	-	-	-	-
5 Batuwarno	2 124 500	1 824 020	167	375
6 Karangtengah	-	-	-	-
7 Tirtomoyo	41 900	70 000	-	-
8 Nguntoronadi	-	-	-	-
9 Baturetno	-	-	-	-
10 Eromoko	-	-	-	-
11 Wuryantoro	-	-	-	-
12 Manyaran	-	-	-	-
13 Selogiri	-	-	-	-
14 Wonogiri	786	294	-	-
15 Ngadirojo	-	-	-	-
16 Sidoharjo	-	-	-	-
17 Jatiroto	-	-	-	-
18 Kismantoro	-	-	-	-
19 Purwantoro	-	-	-	-
20 Bulukerto	-	-	-	-
21 Puhpelem	-	-	-	-
22 Slogohimo	-	-	-	-
23 Jatisrono	-	-	-	-
24 Jatipurno	-	-	-	-
25 Girimarto	-	-	-	-
Wonogiri	2 167 186	1 894 314	167	375

Lanjutan Tabel/*Continued Table* 5.2.10

Kecamatan Sub District	Mawar/Rose		Sedap Malam/Tuberose	
	2017	2018	2017	2018
(1)	(6)	(7)	(8)	(9)
1	Pracimantoro	-	-	-
2	Paranggupito	-	-	-
3	Giritontro	-	-	-
4	Giriwoyo	-	-	-
5	Batuwarno	5 485	3 515	-
6	Karangtengah	-	-	-
7	Tirtomoyo	-	-	-
8	Nguntoronadi	-	-	-
9	Baturetno	-	-	-
10	Eromoko	-	-	-
11	Wuryantoro	-	-	-
12	Manyaran	-	-	-
13	Selogiri	-	-	-
14	Wonogiri	1 990	1 218	-
15	Ngadirojo	9 930	6 250	368
16	Sidoarjo	157	40	-
17	Jatiroto	-	-	-
18	Kismantoro	-	-	-
19	Purwantoro	-	-	-
20	Bulukerto	-	-	-
21	Puhpelem	-	-	-
22	Slogohimo	-	-	-
23	Jatisrono	-	-	-
24	Jatipurno	-	-	-
25	Girimarto	17 442	14 610	3 970
Wonogiri	35 004	25 633	3 970	1 373

Sumber/Source: Dinas Pertanian dan Tanaman Pangan Kabupaten Wonogiri/Agriculture and Food Crops Office of Wonogiri Regency

Tabel 5.2.11 Luas Panen Tanaman Hias Menurut Jenis Tanaman di Kabupaten Wonogiri(m²), 2015-2018
Table **Harvested Area of Ornamental Plants by Kind of Plant in Wonogiri Regency (m²), 2015-2018**

Jenis Tanaman Kind of Plants		2015	2016	2017	2018
(1)	(2)	(3)	(4)	(5)	
1	Anggrek	100 271	95 515	171 225	91 311
2	Anthurium Bunga	579	95	7 176	11 584
3	Anyelir	-	-	1 660	3 508
4	Gerbera (Herbras)	-	-	36 540	41 690
5	Gladiol	-	-	500	476
6	Heliconia (Pisang...pisangan)	-	-	7 374	10 752
7	Krisan	-	22	1 929 840	1 881 788
8	Mawar	730	665	877 854	873 951
9	Sedap Malam	496	96	754 505	699 891
10	Dracaena	-	-	3 519	11 035
11	Melati	601	901	11 998 387	7 403 525
12	Palem *)	24	632	63 964	88 752
13	Aglaonema	-	133	35 719	25 736
14	Adenium (Kamboja Jepang)	305	1 655	15 690	14 679
15	Euphorbia	300	1 697	19 540	16 912
16	Phylodendron	-	-	57 485	72 315
17	Pakis	-	24	696 396	172 556
18	Monstera	-	-	-	-
19	Ixora (Soka)	-	30	3 230	3 386
20	Cordyline	-	-	-	-
21	Diffenbachia	-	-	921	1 051
22	Sansevieria (Pedang...pedangan)	-	-	21 236	26 374
23	Anthurium Daun	-	173	30 426	27 613
24	Caladium	-	100	7 972	8 441

Catatan : *) Satuan luas panen dalam pohon

Sumber/Source: Dinas Pertanian dan Tanaman Pangan Kabupaten Wonogiri/Agriculture and Food Crops Office of Wonogiri Regency

Tabel 5.2.12 Produksi Tanaman Hias Menurut Jenis Tanaman di Kabupaten Wonogiri(tangkai), 2015-2018
Table Production of Ornamental Plants by Kind of Plant in Wonogiri Regency (stalks), 2015-2018

Jenis Tanaman <i>Kind of Plants</i>		2015	2016	2017	2018
(1)	(2)	(3)	(4)	(5)	(5)
1	Anggrek	1 597 929	2 185 858	3 283 480	2 436 231
2	Anthurium Bunga	6 648	736	100 161	201 258
3	Anyelir	-	-	44 563	97 594
4	Gerbera (Herbras)	-	-	1 175 423	2 330 376
5	Gladiol	-	-	14 153	13 458
6	Heliconia (Pisang...pisangan)	12	-	90 903	171 986
7	Krisan	785	196	144 999 627	129 386 180
8	Mawar	33 893	20 757	30 189 888	30 678 907
9	Sedap Malam	12 360	2 458	34 341 751	21 011 186
10	Dracaena	-	-	36 744	145 785
11	Melati *)	4 409	1 046	20 600 849	28 102 176
12	Palem	1 896	5 058	82 670	204 392
13	Aglaonema	1 046	1 917	125 754	102 229
14	Adenium (Kamboja Jepang)	8 597	15 150	63 972	60 231
15	Euphorbia	18 149	34 938	86 495	73 123
16	Phylodendron	80	-	861 368	943 860
17	Pakis	479	666	8 569 937	2 527 075
18	Monstera	-	-	-	-
19	Ixora (Soka)	84	180	38 453	81 309
20	Cordyline	-	-	-	-
21	Diffenbachia	-	-	26 884	33 015
22	Sansevieria (Pedang...pedangan)	-	-	117 185	140 476
23	Anthurium Daun	2 473	2 323	247 411	205 104
24	Caladium	910	1 016	27 659	40 476
25	Anggrek	1 597 929	2 185 858	3 283 480	2 436 231

Catatan : *) Satuan produksi dalam kg

Sumber/Source: Dinas Pertanian dan Tanaman Pangan Kabupaten Wonogiri/Agriculture and Food Crops Office of Wonogiri Regency

Tabel 5.2.13 Produksi Buah-Buahan Tahunan Menurut Kecamatan dan Jenis Tanaman di Kabupaten Wonogiri(ton), 2017 dan 2018
Table Production of Annual Fruits by Sub District and Kind of Plant in Wonogiri Regency (ton), 2017 and 2018

	Kecamatan Sub District	Mangga/Mango		Durian/Durian		Jeruk/Orange	
		2017	2018	2017	2018	2017	2018
		(1)	(2)	(3)	(4)	(5)	(6)
1	Pracimantoro	1 473,5	1 815,8	1,0	-	59,5	34,5
2	Paranggupito	139,9	1 535,0	-	-	15,2	32,1
3	Giritontro	76,1	455,0	-	-	122,6	642,8
4	Giriwoyo	94,0	1 143,8	-	-	3,2	26,1
5	Batuwarno	761,4	529,5	483,5	689,3	-	19,5
6	Karangtengah	273,0	15,4	613,7	832,0	536,8	285,3
7	Tirtomoyo	693,9	637,4	124,0	20,0	0,5	1,4
8	Nguntoronadi	580,0	768,1	1,5	2,4	0,3	0,3
9	Baturetno	42,1	454,9	-	-	4,1	4,5
10	Eromoko	2 290,0	2 157,0	40,1	10,2	88,0	147,0
11	Wuryantoro	38,5	770,7	-	1,3	1,5	-
12	Manyaran	870,0	2 834,6	3,5	9,1	3,5	1,6
13	Selogiri	1 957,0	3 324,3	24,5	75,0	-	-
14	Wonogiri	1 744,3	857,5	35,0	30,2	13,4	24,2
15	Ngadirojo	4 131,9	1 160,8	1 416,4	1 048,2	42,9	2,4
16	Sidoharjo	242,0	74,3	70,0	63,2	3,0	5,3
17	Jatiroto	113,4	471,6	-	0,8	-	-
18	Kismantoro	2 212,2	1 585,5	121,1	96,4	23,7	1,0
19	Purwantoro	751,8	1 253,4	34,8	27,6	0,6	2,5
20	Bulukerto	715,3	1 185,4	68,3	85,6	7,7	2,6
21	Puhpelem	721,5	1 635,0	405,6	591,0	0,4	2,9
22	Slogohimo	650,0	1 240,9	500,5	425,4	0,7	0,8
23	Jatisrono	1 527,5	614,4	183,5	125,0	1,4	0,5
24	Jatipurno	-	148,9	13,4	72,3	15,5	11,1
25	Girimarto	62,8	76,0	50,9	23,4	3,7	6,2
Wonogiri		22 162,1	26 745,2	4 191,3	4 228,4	948,2	1 254,6

Lanjutan Tabel/*Continued Table* 5.2.13

Kecamatan Sub District	Pisang/ <i>Banana</i>		Pepaya/ <i>Papaya</i>		Salak/ <i>Salacca</i>		
	2017	2018	2017	2018	2017	2018	
(1)	(8)	(9)	(10)	(11)	(12)	(13)	
1	Pracimantoro	1 312,2	995,5	232,8	65,6	-	-
2	Paranggupito	913,8	1130	593,7	342,3	0,2	-
3	Giritontro	993,7	1680,5	113,6	131,3	-	-
4	Giriwoyo	222,2	352,7	136,5	36	-	-
5	Batuwarno	4 505,0	4003,8	154,9	200,3	-	-
6	Karangtengah	5 576,0	3508,7	31,4	32,9	123,9	125,2
7	Tirtomoyo	361,3	418,4	71,4	55	-	0,5
8	Nguntoronadi	114,0	90	36,2	36,6	-	-
9	Baturetno	427,7	992,5	58,1	30,3	-	-
10	Eromoko	1 560,0	370,8	235,5	92,9	-	-
11	Wuryantoro	428,0	274,4	30,4	23,5	-	-
12	Manyaran	369,0	875,7	325,5	370,9	-	-
13	Selogiri	183,6	588	255,4	800,9	0,7	2,6
14	Wonogiri	455,0	245,1	84,3	37,7	-	-
15	Ngadirojo	1 836,3	3315,8	411,2	355,1	-	-
16	Sidoharjo	505,4	728,5	43,4	61,4	-	-
17	Jatiroto	30,0	21,3	50,6	27,2	-	-
18	Kismantoro	122,8	154,6	13,2	12	-	-
19	Purwantoro	220,8	220,3	31,0	34,6	-	-
20	Bulukerto	1 719,8	2312,5	135,7	98,2	2,0	0,2
21	Puhpelem	1 009,2	2573,1	246,3	165,8	0,1	0,4
22	Slogohimo	347,2	478,6	46,4	73,8	0,4	0,4
23	Jatisrono	1 981,6	3210,8	204,7	158	12,5	19,3
24	Jatipurno	1 690,0	648,4	43,5	46,4	0,2	-
25	Girimarto	107,7	94,8	120,4	58,4	17,0	67,6
Wonogiri		26 992,3	29 284,8	3 706,1	3 347,1	157,0	216,2

Sumber/Source: Dinas Pertanian dan Tanaman Pangan Kabupaten Wonogiri/*Agriculture and Food Crops Office of Wonogiri Regency*

Tabel 5.2.14 Produksi Buah-Buahan Tahunan Menurut Jenis Tanaman di Kabupaten Wonogiri(ton), 2015-2018
Table Production of Annual Fruits by Kind of Plant in Wonogiri Regency (ton), 2015-2018

Jenis Tanaman <i>Kind of Plants</i>		2015	2016	2017	2018
(1)	(2)	(3)	(4)	(5)	
1	Alpukat	1 068,1	1 225,0	36 528,1	1 337,5
2	Belimbing	289,7	257,3	10 008,1	14 397,7
3	Duku/langsat/kokosan	2,1	-	5 249,1	22 502,6
4	Durian	2 521,7	2 425,4	91 385,3	4 228,4
5	Jambu Biji	980,1	1 117,7	52 805,2	63 671,7
6	Jambu Air	234,9	235,2	22 946,1	24 836,6
7	Jeruk Siam/Kepron	395,2	244,5	18 260,8	46 054,5
8	Jeruk Besar	693,3	1 140,5	13 196,3	16 736,6
9	Mangga	20 617,3	3 424,6	389 018,8	439 999,0
10	Manggis	311,6	293,3	6 093,3	15 879,0
11	Nangka/Cempedak	4 887,3	3 734,0	117 295,6	141 656,1
12	Nenas	53,8	36,3	85 938,1	202 822,8
13	Pepaya	2 665,3	2 696,6	136 658,8	102 782,9
14	Pisang	20 437,8	20 554,4	602 019,4	610 476,6
15	Rambutan	8 236,9	3 460,2	103 602,1	113 630,1
16	Salak	137,7	117,0	576 361,1	416 859,7
17	Sawo	1 295,6	926,1	13 348,2	13 670,7
18	Markisa/Konyal	10,7	15,4	185,8	133,3
19	Sirsak	1 059,3	941,0	6 989,2	9 055,5
20	Sukun	1 664,7	1 707,8	23 635,1	29 998,2
21	Apel	-	-	3,8	2,3
22	Anggur	7,5	1,8	21,1	18,9
23	Melinjo	4 836,4	4 347,5	46 009,6	51 144,2
24	Petai	6 634,5	5 032,4	65 215,0	92 110,4
25	Jengkol	12,1	26,4	7 157,5	10 911,0

Sumber/Source: Dinas Pertanian dan Tanaman Pangan Kabupaten Wonogiri/Agriculture and Food Crops Office of Wonogiri Regency

5.3 PERKEBUNAN/*ESTATE CROPS*

Tabel 5.3.1 Luas Areal Tanaman Perkebunan Menurut Kecamatan dan Jenis Tanaman di Kabupaten Wonogiri (ha), 2017 dan 2018
Table *Planted Area of Estate Crops by Subdistrict and Kind of Crop in Wonogiri Regency (ha), 2017 and 2018*

Kecamatan Sub District	Jambu Mete		Kelapa Coconut		Cengkeh		Kopi Coffee		
	2017	2018	2017	2018	2017	2018	2017	2018	
(1)	(2)	(3)	(4)	(5)	(6)	(7)	(8)	(9)	
1	Pracimantoro	200	200	1 033	1 032	-	-	-	-
2	Paranggupito	205	205	991	991	-	-	-	-
3	Giritontro	210	210	582	582	-	-	-	-
4	Giriwoyo	250	250	677	676	10	10	-	-
5	Batuwarno	432	432	519	518	132	132	7	7
6	Karantengah	111	111	442	442	818	858	43	43
7	Tirtomoyo	253	253	555	554	223	260	20	20
8	Nguntoronadi	343	343	625	624	12	12	-	1
9	Baturetno	466	466	694	693	42	42	-	-
10	Eromoko	451	451	690	689	40	40	1	1
11	Wuryantoro	321	321	738	737	35	35	1	1
12	Manyaran	462	462	568	567	79	79	-	-
13	Selogiri	393	393	639	638	25	25	-	-
14	Wonogiri	461	461	664	662	8	8	-	-
15	Ngadirojo	3 438	3 438	478	477	48	48	-	-
16	Sidoarjo	2 403	2 403	642	641	23	23	2	2
17	Jatiroto	3 839	3 839	596	595	114	122	-	-
18	Kismantoro	689	689	624	623	185	181	16	16
19	Purwantoro	882	882	629	628	135	135	18	18
20	Bulukerto	411	411	479	478	297	316	30	30
21	Puhpelem	277	277	280	280	121	131	20	20
22	Slogohimo	793	793	611	610	404	441	29	29
23	Jatisrono	1 967	1 967	750	749	106	123	1	1
24	Jatipurno	561	561	624	623	574	585	29	29
25	Girimarto	818	818	599	599	630	640	80	80
Wonogiri	20 636	20 636	15 729	15 708	4 061	4 246	298	298	

AGRICULTURE

Lanjutan Tabel/*Continued Table 5.3.1*

Kecamatan Sub District	Kakao Cocoa		Tebu Sugar Cane		Teh Tea		Tembakau Tobacco	
	2017	2018	2017	2018	2017	2018	2017	2018
(1)	(2)	(3)	(4)	(5)	(6)	(7)	(8)	(9)
1 Pracimantoro	7	7	-	-	-	-	95	30
2 Paranggupito	-	-	-	-	-	-	-	-
3 Giritontro	-	-	-	-	-	-	87	35
4 Giriwoyo	-	-	15	5,67	-	-	215	215
5 Batuwarno	-	-	-	-	-	-	-	-
6 Karangtengah	-	-	-	-	67	59	-	-
7 Tirtomoyo	6	6	-	-	1	1	-	-
8 Nguntoronadi	-	-	58	47,09	-	-	-	-
9 Baturetno	-	-	69	34,84	-	-	137	35
10 Eromoko	29	29	8	-	-	-	1 020	1 050
11 Wuryantoro	-	-	7	8,89	2	2	25	40
12 Manyaran	25	25	12	6,36	-	-	3	3
13 Selogiri	-	-	69	40,73	-	-	-	-
14 Wonogiri	-	-	191	233,82	-	-	-	-
15 Ngadirojo	249	249	199	238,61	8	5	-	-
16 Sidoharjo	34	34	73	47,07	-	1	-	-
17 Jatiroto	29	29	3	-	-	-	-	-
18 Kismantoro	-	-	-	-	4	4	225	23
19 Purwantoro	6	6	22	29,49	1	1	145	25
20 Bulukerto	88	88	-	-	-	-	75	40
21 Puhpelem	140	140	-	-	-	-	4	4
22 Slogohimo	68	68	16	15,23	-	-	283	120
23 Jatisrono	27	27	10	13,39	-	-	3	3
24 Jatipurno	219	219	11	5,86	8	7	-	-
25 Girimarto	272	272	107	81,65	-	-	196	62
Wonogiri	1 199	1 199	870	809	91	80	2 513	1 685

Sumber/*Source*: Dinas Pertanian dan Tanaman Pangan Kabupaten Wonogiri/*Agriculture and Food Crops Office of Wonogiri Regency*

Tabel 5.3.2 Produksi Tanaman Perkebunan Menurut Kecamatan dan Jenis Tanaman di Kabupaten Wonogiri (ton), 2017 dan 2018
Table Production of Estate Crops by Subdistrict and Kind of Crop in Wonogiri Regency (ton), 2017 and 2018

Kecamatan Sub District	Jambu Mete		Kelapa Coconut		Cengkeh		Kopi Coffee		
	2017	2018	2017	2018	2017	2018	2017	2018	
(1)	(2)	(3)	(4)	(5)	(6)	(7)	(8)	(9)	
1	Pracimantoro	63,6	67,8	400,0	400,5	-	-	-	-
2	Paranggupito	76,7	79,8	560,0	565,0	-	-	-	-
3	Giritontro	79,8	91,7	285,0	285,5	-	-	-	-
4	Giriwoyo	59,0	61,0	350,0	350,5	-	0,2	-	-
5	Batuwarno	152,8	179,5	340,0	340,5	14,4	13,0	2,0	2,9
6	Karangtengah	20,9	30,0	262,0	262,5	155,0	160,0	11,5	15,9
7	Tirtomoyo	59,3	61,9	340,0	340,5	27,0	26,0	3,9	6,1
8	Nguntoronadi	123,4	157,4	300,0	300,1	1,0	0,9	0,3	0,4
9	Baturetno	200,9	209,8	22,0	22,5	-	3,0	-	-
10	Eromoko	172,8	178,8	300,0	300,1	2,4	1,2	0,4	0,4
11	Wuryantoro	88,4	95,4	350,0	350,5	4,0	3,0	0,3	0,4
12	Manyaran	177,6	199,5	320,0	320,5	10,0	8,0	-	-
13	Selogiri	120,0	122,0	320,0	320,5	0,8	0,5	-	-
14	Wonogiri	102,0	143,2	327,0	327,5	0,8	0,5	-	-
15	Ngadirojo	1 556,1	1 757,1	326,0	326,5	19,0	5,0	-	-
16	Sidoarjo	875,2	971,1	315,0	315,5	1,0	1,0	0,5	0,8
17	Jatiroto	1 377,4	1 877,4	349,0	349,5	10,0	11,0	-	-
18	Kismantoro	329,9	399,9	364,0	364,5	12,0	11,0	3,0	3,6
19	Purwantoro	264,9	284,8	328,0	328,5	25,0	24,0	2,8	5,6
20	Bulukerto	138,5	158,6	350,0	350,5	67,0	70,0	3,7	5,7
21	Puhpelem	89,7	93,7	150,0	150,5	18,0	18,5	3,8	4,1
22	Slogohimo	285,8	310,8	290,0	290,5	45,0	48,8	5,5	8,5
23	Jatirono	726,1	765,1	250,0	250,5	12,0	13,0	0,2	0,4
24	Jatipurno	257,2	298,4	321,0	321,5	116,0	120,0	6,5	8,0
25	Girimarto	367,3	391,3	339,0	339,5	27,0	40,0	17,0	19,1
Wonogiri	7 765,4	8 986,0	7 858,0	7 874,2	567,3	578,6	61,3	81,8	

AGRICULTURE

Lanjutan Tabel/*Continued Table 5.3.2*

Kecamatan Sub District	Kakao Cocoa		Tebu Sugar Cane		Teh Tea		Tembakau Tobacco		
	2017	2018	2017	2018	2017	2018	2017	2018	
(1)	(2)	(3)	(4)	(5)	(6)	(7)	(8)	(9)	
1	Pracimantoro	-	-	-	-	53,2	48,0
2	Paranggupito	-	-	-	-	-	-
3	Giritontro	-	-	-	-	47,9	54,0
4	Giriwoyo	-	-	57,7	23,0	131,2	325,0
5	Batuwarno	-	-	-	-	-	-
6	Karangtengah	-	-	-	-	-	-
7	Tirtomoyo	-	0,4	-	-	-	-
8	Nguntoronadi	-	-	311,2	190,7	-	-
9	Baturetno	-	-	306,3	141,1	65,9	45,5
10	Eromoko	3,3	3,5	68,0	-	999,6	2 085,0
11	Wuryantoro	-	-	120,0	36,0	13,0	68,0
12	Manyaran	4,2	4,3	43,8	25,8	-	3,5
13	Selogiri	-	-	411,0	165,0	-	-
14	Wonogiri	-	-	1 002,7	947,0	-	-
15	Ngadirojo	95,0	98,0	981,5	966,4	-	-
16	Sidoarjo	6,8	6,9	365,0	190,6	-	-
17	Jatiroto	-	-	54,0	-	-	-
18	Kismantoro	-	-	-	-	101,3	20,7
19	Purwantoro	-	0,4	79,8	119,4	79,8	21,3
20	Bulukerto	38,0	40,0	-	-	24,4	36,0
21	Puhpelem	15,0	15,5	-	-	-	3,4
22	Slogohimo	15,0	15,5	75,5	61,7	174,0	111,0
23	Jatirono	8,0	8,1	99,6	54,2	1,0	2,4
24	Jatipurno	85,0	85,5	83,0	23,7	-	-
25	Girimarto	110,0	112,0	469,6	330,8	127,4	49,6
Wonogiri		380,3	390,0	4 528,7	3275,3	1 818,7	2 873,3

Sumber/Source: Dinas Pertanian dan Tanaman Pangan Kabupaten Wonogiri/Agriculture and Food Crops Office of Wonogiri Regency

5.4 PETERNAKAN/LIVESTOCK

Tabel 5.4.1 Populasi Ternak Menurut Kecamatan dan Jenis Ternak di Kabupaten Wonogiri (ekor), 2018
Livestock Population by Subdistrict and Kind of Livestock in Wonogiri Regency (heads), 2018

	Kecamatan <i>Subdistrict</i>	Sapi Perah <i>Dairy Cattle</i>	Sapi Potong <i>Beef Cattle</i>	Kerbau <i>Buffalo</i>	Kuda <i>Horse</i>	Kambing <i>Goat</i>	Domba <i>Sheep</i>	Babi <i>Pig</i>
	(1)	(2)	(3)	(4)	(5)	(6)	(7)	(8)
1	Pracimantoro	-	13 240	5		40 930	4 167	-
2	Paranggupito	-	3 193	3		12 088	1 415	-
3	Giritontro	-	4 441	2		18 829	2 652	-
4	Giriwoyo	-	9 509	4		14 037	6 991	-
5	Batuwarno	-	4 437	3		25 174	5 098	-
6	Karangtengah	-	7 063	2		6 161	3 764	-
7	Tirtomoyo	-	6 114	13		15 911	6 914	-
8	Nguntoronadi	-	4 932	5		10 288	3 467	-
9	Baturetno	-	6 437	3		9 446	8 825	-
10	Eromoko	-	13 283	7		31 731	11 870	-
11	Wuryantoro	-	5 429	6		11 981	5 590	-
12	Manyaran	-	7 518	5		10 536	5 051	658
13	Selogiri	-	6 471	3		9 994	6 664	325
14	Wonogiri	-	3 901	8		11 946	5 056	303
15	Ngadirojo	4	8 056	22		15 439	4 792	736
16	Sidoharjo	5	4 685	6		11 293	3 571	848
17	Jatiroto	-	4 788	7		14 391	4 307	328
18	Kismantoro	-	5 561	1		25 823	8 232	-
19	Purwanto	-	7 633	9		24 686	5 723	-
20	Bulukerto	15	6 980	6		11 059	3 532	423
21	Puhpelem	-	6 006	-		14 279	5 584	-
22	Slogohimo	4	6 609	8		24 532	6 400	1 597
23	Jatisrono	-	4 091	9		14 478	3 213	3 582
24	Jatipurno	-	4 777	3		11 425	6 168	563
25	Girimarto	2	4 292	7		12 755	3 888	-
	Wonogiri	30	159 446	147		409 212	132 937	9 363

Sumber/Source: Dinas Kelautan dan Perikanan dan Peternakan Kabupaten Wonogiri/ *Maritime and Fishery and Livestock Office of Wonogiri Regency*

Tabel 5.4.2 **Populasi Unggas Menurut Kecamatan dan Jenis Unggas di Kabupaten Wonogiri (ekor), 2018**
Poultry Population by Subdistrict and Kind of Poultry in Wonogiri Regency (heads), 2018

	Kecamatan <i>Subdistrict</i>	Ayam Kampung <i>Native Chicken</i>	Ayam Petelur <i>Layer</i>	Ayam Pedaging <i>Broiler</i>	Itik/Itik Manila <i>Duck/Muscovy Duck</i>
	(1)	(2)	(3)	(4)	(5)
1	Pracimantoro	103 495	2000	130 400	4 261
2	Paranggupito	57 710	-	165 000	-
3	Giritontro	140 312	492	134 600	905
4	Giriwoyo	75 098	192	49 000	1 291
5	Batuwarno	59 931	1242	301 000	-
6	Karangtengah	80 262	-	22 500	-
7	Tirtomoyo	99 176	1492	106 000	2 940
8	Nguntoronadi	65 592	192	150 750	2 128
9	Baturetno	71 845	342	118 400	1 314
10	Eromoko	188 709	-	514 460	4 602
11	Wuryantoro	90 481	2000	233 900	3 007
12	Manyaran	78 681	-	140 900	756
13	Selogiri	89 949	-	272 500	2 030
14	Wonogiri	58 635	-	262 200	2 912
15	Ngadirojo	65 660	3700	945 000	1 929
16	Sidoarjo	59 447	-	405 000	2 138
17	Jatiroto	59 252	-	370 000	-
18	Kismantoro	71 364	-	-	3 204
19	Purwantoro	145 668	-	46 000	1 901
20	Bulukerto	68 529	7900	162 500	-
21	Puhpelem	100 198	36854	234 000	2 158
22	Slogohimo	244 699	-	103 900	-
23	Jatisrono	52 867	-	532 500	1 042
24	Jatipurno	95 064	2294	275 000	3 803
25	Girimarto	62 702	11000	552 500	942
	Wonogiri	2 285 326	69 700	6 228 010	43 265

Sumber/Source: Dinas Kelautan dan Perikanan dan Peternakan Kabupaten Wonogiri/*Maritime and Fishery and Livestock Office of Wonogiri Regency*

Tabel 5.4.3 Jumlah Ternak yang Dipotong Menurut Bulan dan Jenis Ternak di Kabupaten Wonogiri (ekor), 2018
Table *Livestock Slaughtered by Month and Kind of Livestock in Wonogiri Regency (heads), 2018*

Kecamatan Subdistrict	Sapi Potong Beef Cattle	Kerbau Buffalo	Kuda Horse	Kambing Goat	Domba Sheep	Babi Pig
(1)	(2)	(3)	(4)	(5)	(6)	(7)
1 Januari/January	1 482	-	-	2 725	1 292	73
2 Februari/February	1 499	-	-	3 167	1 256	73
3 Maret/March	1 497	-	-	3 159	1 285	73
4 April/April	1 493	-	-	3 268	1 279	75
5 Mei/May	1 399	-	-	3 270	1 285	75
6 Juni/June	1 551	-	-	3 526	1 445	75
7 Juli/July	1 466	-	-	3 332	1 322	75
8 Agustus/August	4 386	-	-	19 342	1 463	75
9 September/September	1 377	-	-	3 302	1 363	75
10 Oktober/October	1 379	-	-	3 346	1 468	75
11 November/November	1 193	-	-	3 156	1 175	75
12 Desember/December	1 214	-	-	3 156	1 175	75
Wonogiri	19 936	-	-	54 749	15 808	894

Sumber/Source: Dinas Kelautan dan Perikanan dan Peternakan Kabupaten Wonogiri *Maritime and Fishery and Livestock Office of Wonogiri Regency*

Tabel 5.4.4 **Produksi Telur Menurut Bulan dan Jenis Unggas di Kabupaten Wonogiri (kg), 2018**
Egg Production by Month and Kind of Poultry in Wonogiri Regency (kg), 2018

	Bulan Month	Ayam Ras Layer	Ayam Buras Native	Itik Duck	Puyuh Quail
	(1)	(2)	(3)	(4)	(5)
1	Januari/ <i>January</i>	78 060	37 440	17 035	1 462
2	Februari/ <i>February</i>	78 050	37 440	17 035	1 460
3	Maret/ <i>March</i>	78 039	37 440	17 035	1 458
4	April/ <i>April</i>	78 028	37 440	17 035	1 457
5	Mei/ <i>May</i>	78 018	37 440	17 035	1 455
6	Juni/ <i>June</i>	78 007	37 440	17 035	1 453
7	Juli/ <i>July</i>	77 997	37 440	17 035	1 451
8	Agustus/ <i>August</i>	77 986	37 440	17 035	1 449
9	September/ <i>September</i>	77 975	37 440	17 035	1 533
10	Oktober/ <i>October</i>	77 965	37 440	17 035	1 531
11	November/ <i>November</i>	77 954	37 440	17 035	1 529
12	Desember/ <i>December</i>	77 954	37 440	17 035	1 529
	Wonogiri	936 033	449 280	204 420	17 767

Sumber/*Source*: Dinas Kelautan dan Perikanan dan Peternakan Kabupaten Wonogiri/*Maritime and Fishery and Livestock Office of Wonogiri Regency*

Tabel 5.4.5 Produksi Daging Menurut Bulan dan Jenis Ternak di Kabupaten Wonogiri (kg), 2018
Table *Meat Production by Month and Kind of Livestock in Wonogiri Regency (kg), 2018*

	Bulan Month	Sapi Beef Cattle	Kambing Goat	Domba Sheep	Ayam Ras Layer	Ayam Buras Native
	(1)	(2)	(3)	(4)	(5)	(6)
1	Januari/January	259 350	52 953	19 380	210 496	128 128
2	Februari/February	262 325	60 173	18 840	210 470	123 360
3	Maret/March	261 975	60 021	19 275	210 483	121 752
4	April/April	261 275	62 092	19 185	210 535	121 703
5	Mei/May	244 825	62 130	19 275	213 135	123 040
6	Juni/June	271 425	66 994	21 675	211 835	136 103
7	Juli/July	256 550	63 308	19 830	210 535	136 103
8	Agustus/August	767 550	367 498	21 945	210 535	128 103
9	September/September	241 325	62 738	20 445	210 535	128 103
10	Oktober/October	240 975	63 574	22 020	210 535	128 103
11	November/November	208 775	59 964	17 625	210 535	122 000
12	Desember/December	212 450	59 964	17 964	210 535	122 000
	Wonogiri	3 488 800	1041409	237 459	2 530 164	1 518 498

Sumber/Source: Dinas Kelautan dan Perikanan dan Peternakan Kabupaten Wonogiri *Maritime and Fishery and Livestock Office of Wonogiri Regency*

AGRICULTURE

Tabel 5.4.6 Perdagangan Ternak dan Unggas di Kabupaten Wonogiri (ekor), 2018
Table **Livestock and Poultry Trade in Wonogiri Regency (heads), 2018**

	Bulan Month	Sapi Beef Cattle		Kambing Goat	
		Masuk/In	Keluar/Out	Masuk/In	Keluar/Out
	(1)	(2)	(3)	(4)	(5)
1	Januari/January	1 230	1 624	1 538	3 052
2	Februari/February	1 330	1 675	1 418	3 032
3	Maret/March	1 228	1 270	1 416	3 031
4	April/April	928	1 285	1 416	3 031
5	Mei/May	1 128	1 285	1 416	4 031
6	Juni/June	1 428	1 770	2 016	8 031
7	Juli/July	1 658	1 878	2 416	9 031
8	Agustus/August	1 948	3 385	5 421	12 474
9	September/September	828	1 312	1 416	2 031
10	Oktober/October	928	1 372	1 416	2 031
11	November/November	1 028	1 170	1 116	2 231
12	Desember/December	1 028	1 270	1 116	2 331
Wonogiri		14 690	19 296	22 121	54 337

Lanjutan Tabel/*Continued Table 5.4.6*

	Bulan Month	Domba Sheep		Unggas Poultry	
		Masuk/In	Keluar/Out	Masuk/In	Keluar/Out
	(1)	(2)	(3)	(4)	(5)
1	Januari/ <i>January</i>	1 451	2 202	314 480	140 360
2	Februari/ <i>February</i>	841	1 982	323 482	170 330
3	Maret/ <i>March</i>	838	1 839	313 482	160 360
4	April/ <i>April</i>	838	1 839	313 480	160 360
5	Mei/ <i>May</i>	1 038	1 839	313 482	160 360
6	Juni/ <i>June</i>	1 538	3 439	313 480	160 360
7	Juli/ <i>July</i>	1 238	2 039	313 480	160 360
8	Agustus/ <i>August</i>	1 038	1 439	313 480	160 360
9	September/ <i>September</i>	838	939	313 480	160 360
10	Oktober/ <i>October</i>	638	939	313 480	150 360
11	November/ <i>November</i>	738	1 339	313 480	150 360
12	Desember/ <i>December</i>	638	1 339	313 480	150 360
Wonogiri		11 672	21 174	3 772 766	1 884 290

Sumber/*Source*: Dinas Kelautan dan Perikanan dan Peternakan Kabupaten Wonogiri/*Maritime and Fishery and Livestock Office of Wonogiri Regency*

AGRICULTURE

5.5 PERIKANAN/FISHERY

Tabel 5.5.1 Jumlah Rumah Tangga Perikanan Tangkap Menurut Kecamatan dan Subsektor di Kabupaten Wonogiri, 2017 dan 2018
Number of Fish Capture Households by Subdistrict and Subsector in Wonogiri Regency, 2017 and 2018

Kecamatan Subdistrict	Perikanan Laut <i>Marine Fisheries</i>		Perairan Umum <i>Inland Water</i>		Jumlah <i>Total</i>		
	2017	2018	2017	2018	2017	2018	
(1)	(2)	(3)	(4)	(5)	(6)	(7)	
1	Pracimantoro	-	-	-	-	-	
2	Paranggupito	158	158	-	-	158	158
3	Giritontro	-	-	-	-	-	-
4	Giriwoyo	-	-	15	15	15	15
5	Batuwarno	-	-	-	-	-	-
6	Karantengah	-	-	-	-	-	-
7	Tirtomoyo	-	-	-	-	-	-
8	Nguntoronadi	-	-	319	319	319	319
9	Baturetno	-	-	456	486	456	486
10	Eromoko	-	-	165	160	165	160
11	Wuryantoro	-	-	335	333	335	333
12	Manyaran	-	-	-	-	-	-
13	Selogiri	-	-	-	-	-	-
14	Wonogiri	-	-	337	328	337	328
15	Ngadirojo	-	-	35	35	35	35
16	Sidoharjo	-	-	-	-	-	-
17	Jatiroto	-	-	-	-	-	-
18	Kismantoro	-	-	-	-	-	-
19	Purwantoro	-	-	-	-	-	-
20	Bulukerto	-	-	-	-	-	-
21	Puhpelem	-	-	-	-	-	-
22	Slogohimo	-	-	-	-	-	-
23	Jatisrono	-	-	-	-	-	-
24	Jatipurno	-	-	-	-	-	-
25	Girimarto	-	-	-	-	-	-
	Wonogiri	158	158	1 662	1 676	1 820	1 834

Sumber/Source: Dinas Kelautan dan Perikanan dan Peternakan Kabupaten Wonogiri *Maritime and Fishery and Livestock Office of Wonogiri Regency*

Tabel 5.5.2 **Produksi Perikanan Tangkap Menurut Kecamatan dan Subsektor di Kabupaten Wonogiri (ton), 2017 dan 2018**
Table **Production of Fish Capture by Subdistrict and Subsector in Wonogiri Regency (ton), 2017 and 2018**

Kecamatan Subdistrict	Perikanan Laut Marine Fisheries		Perairan Umum Inland Water		Jumlah Total	
	2017	2018	2017	2018	2017	2018
(1)	(2)	(3)	(4)	(5)	(6)	(7)
1 Pracimantoro	-	-	-	-	-	-
2 Paranggupito	103 000	89 100	-	-	103 000	89 100
3 Giritontro	-	-	-	-	-	-
4 Giriwoyo	-	-	196 812	196 812	196 812	196 812
5 Batuwarno	-	-	13 527	13 527	13 527	13 527
6 Karangtengah	-	-	-	-	-	-
7 Tirtomoyo	-	-	845	845	845	845
8 Nguntoronadi	-	-	955 317	955 317	955 317	955 317
9 Baturetno	-	-	338 504	385 504	338 504	385 504
10 Eromoko	-	-	221 092	252 403	221 092	252 403
11 Wuryantoro	-	-	795 027	795 027	795 027	795 027
12 Manyaran	-	-	13 526	13 526	13 526	13 526
13 Selogiri	-	-	13 527	13 527	13 527	13 527
14 Wonogiri	-	-	293 190	353 699	293 190	353 699
15 Ngadirojo	-	-	240 604	255 904	240 604	255 904
16 Sidoharjo	-	-	-	-	-	-
17 Jatiroto	-	-	-	-	-	-
18 Kismantoro	-	-	-	-	-	-
19 Purwantoro	-	-	-	-	-	-
20 Bulukerto	-	-	-	-	-	-
21 Puhpelem	-	-	-	-	-	-
22 Slogohimo	-	-	-	-	-	-
23 Jatisrono	-	-	-	-	-	-
24 Jatipurno	-	-	-	-	-	-
25 Girimarto	-	-	-	-	-	-
Wonogiri	103 000	89 100	3 081 970	3 236 090	3 184 970	3 325 190

Sumber/Source: Dinas Kelautan dan Perikanan dan Peternakan Kabupaten Wonogiri/ Maritime and Fishery and Livestock Office of Wonogiri Regency

Tabel 5.5.3 Jumlah Perahu/Kapal Menurut Kecamatan dan Jenis Kapal di Kabupaten Wonogiri, 2018
Number of Fishing Boats by Subdistrict and Type of Boat in Wonogiri Regency, 2018

Kecamatan Subdistrict		Perahu Tanpa Motor Nonpowered Boat	Perahu Motor Tempel Outboard Motorboat	Kapal Motor Inboard Motorboat
(1)		(2)	(3)	(4)
1	Pracimantoro	-	-	-
2	Paranggupito	-	-	-
3	Giritontro	-	-	-
4	Giriwoyo	-	-	-
5	Batuwarno	-	-	-
6	Karangtengah	-	-	-
7	Tirtomoyo	-	-	-
8	Nguntoronadi	178	35	-
9	Baturetno	82	242	-
10	Eromoko	32	121	-
11	Wuryantoro	24	213	-
12	Manyaran	-	-	-
13	Selogiri	-	-	-
14	Wonogiri	36	161	-
15	Ngadirojo	25	10	-
16	Sidoharjo	-	-	-
17	Jatiroto	-	-	-
18	Kismantoro	-	-	-
19	Purwantoro	-	-	-
20	Bulukerto	-	-	-
21	Puhpelem	-	-	-
22	Slogohimo	-	-	-
23	Jatirono	-	-	-
24	Jatipurno	-	-	-
25	Girimarto	-	-	-
Wonogiri		377	782	-

Sumber/Source: Dinas Kelautan dan Perikanan dan Peternakan Kabupaten Wonogiri/ *Maritime and Fishery and Livestock Office of Wonogiri Regency*

Tabel 5.5.4 Produksi Perikanan Budidaya Menurut Kecamatan dan Jenis Budidaya di Kabupaten Wonogiri (ton), 2018
Table Production of Aquaculture by Subdistrict and Type of Aquaculture in Wonogiri Regency (ton), 2018

Kecamatan Subdistrict	Budidaya Laut Marine Culture	Tambak Brackish Water Pond	Kolam Fresh Water Pond	Keramba Cage	Jaring Apung Floating Cage Net	Sawah Paddy field	Jumlah Total
(1)	(2)	(3)	(4)	(5)	(6)	(7)	(8)
1	Pracimantoro	-	-	58 054,62	-	-	-
2	Paranggupito	-	-	11 447,75	-	-	-
3	Giritontro	-	-	24 529,57	-	-	-
4	Giriwoyo	-	-	38 430,74	-	-	-
5	Batuwarno	-	-	11 447,75	-	-	-
6	Karantengah	-	-	31 071,63	-	-	-
7	Tirtomoyo	-	-	34 342,29	-	-	-
8	Nguntoronadi	-	-	18 806,85	-	-	-
9	Baturetno	-	-	35 977,32	-	-	-
10	Eromoko	-	-	17 988,66	-	-	-
11	Wuryantoro	-	-	11 447,75	2 257 434,89	-	-
12	Manyaran	-	-	3 977,32	-	-	-
13	Selogiri	-	-	32 726,86	4 597 854,78	-	-
14	Wonogiri	-	-	23 577,30	-	-	-
15	Ngadirojo	-	-	31 820,03	-	-	-
16	Sidoarjo	-	-	60 506,85	-	-	-
17	Jatiroto	-	-	35 145,20	-	-	-
18	Kismantoro	-	-	25 988,66	-	-	-
19	Purwantoro	-	-	38 430,74	-	-	-
20	Bulukerto	-	-	27 336,41	-	-	-
21	Puhpelem	-	-	18 806,85	-	-	-
22	Slogohimo	-	-	51 512,50	-	-	-
23	Jatisrono	-	-	58 512,58	-	-	-
24	Jatipurno	-	-	51 523,56	-	-	-
25	Girimarto	-	-	55 147,79	-	-	-
Wonogiri	-	-	808 557,58	6 855 289,67	-	-	-

Sumber/Source: Dinas Kelautan dan Perikanan dan Peternakan Kabupaten Wonogiri/ Maritime and Fishery and Livestock Office of Wonogiri Regency

Tabel 5.5.5 **Produksi Benih Ikan Menurut Kecamatan di Kabupaten Wonogiri, 2018**
Table **Production of Fish Seed by Subdistrict in Wonogiri Regency, 2018**

Kecamatan Subdistrict	Balai Benih Ikan (BBI)		Usaha Pembenihan Rakyat (UPR)	
	Luas/Area (ha)	Produksi (ekor)/ Production (heads)	Luas/Area (ha)	Produksi (ekor)/ Production (heads)
(1)	(2)	(3)	(4)	(5)
1 Pracimantoro	0,76	1 327 536,10	0,66	830 384,50
2 Paranggupito	-	-	-	-
3 Giritontro	-	-	-	-
4 Giriwoyo	0,85	73 766,23	0,75	619 248,04
5 Batuwarno	-	-	-	-
6 Karangtengah	-	-	-	-
7 Tirtomoyo	-	-	-	-
8 Nguntoronadi	-	-	0,2	481 845,41
9 Baturetno	-	-	-	-
10 Eromoko	-	-	0,55	274 769,54
11 Wuryantoro	-	-	-	-
12 Manyaran	1	1 432 325,45	0,34	480 845,41
13 Selogiri	-	-	1,21	686.925
14 Wonogiri	-	-	0,82	756 657,96
15 Ngadirojo	-	-	0,2	549 539,09
16 Sidoharjo	0,92	878 357,40	0,32	156 377,56
17 Jatiroto	-	-	-	-
18 Kismantoro	-	-	-	-
19 Purwantoro	-	-	0,7	757 618,93
20 Bulukerto	-	-	-	-
21 Puhpelem	-	-	-	-
22 Slogohimo	-	-	0,5	549 569,46
23 Jatisrono	-	-	0,32	206 077,56
24 Jatipurno	-	-	0,02	480 850,41
25 Girimarto	-	-	0,21	216 277,59
Wonogiri	3,53	4 391 985	6,89	7 046 984,45

Sumber/Source: Dinas Kelautan dan Perikanan dan Peternakan Kabupaten Wonogiri/ *Maritime and Fishery and Livestock Office of Wonogiri Regency*

5.6 KEHUTANAN/FORESTY

Tabel 5.6.1 Luas Kawasan Hutan Menurut Kecamatan di Kabupaten Wonogiri (ha), 2017
Forest and Inland Water Area by Subdistrict in Wonogiri Regency (ha), 2017

	Kecamatan <i>Subdistrict</i>	Hutan Lindung <i>Protection Forest</i>	Suaka dan Pelestarian Alam <i>Sanctuary Reserve and Nature Conservation Area</i>	Hutan Produksi <i>Production Forest</i>			Jumlah Luas Hutan dan Perairan <i>Total Forest and Water Area</i>
				Terbatas <i>Limited</i>	Tetap <i>Permanent</i>	Dapat Dikonversi <i>Convertible</i>	
	(1)	(2)	(3)	(4)	(5)	(6)	(7)
1	Pracimantoro	216,93	-	123,2	6,5	-	346,63
2	Paranggupito	-	-	-	-	-	-
3	Giritontro	-	-	643,48	-	-	643,48
4	Giriwoyo	290,36	-	515,36	-	-	805,72
5	Batuwarno	319,11	-	7,10	-	-	326,21
6	Karangtengah	365,02	-	1 994,29	-	-	2 359,31
7	Tirtomoyo	849,24	-	505,20	-	-	1 354,44
8	Nguntoronadi	-	-	771,53	-	-	771,53
9	Baturetno	308,36	-	136,75	-	-	445,11
10	Eromoko	747,25	-	597,19	-	-	1 344,44
11	Wuryantoro	102,20	-	147,20	24,80	-	274,20
12	Manyaran	-	-	-	-	-	-
13	Selogiri	929,09	-	-	-	-	929,09
14	Wonogiri	394,29	-	195,73	624,87	-	1 214,89
15	Ngadirojo	120,10	-	-	-	-	120,10
16	Sidoarjo	678,24	-	72,70	19,20	-	770,14
17	Jatiroto	1 102,05	-	-	61,00	-	1 163,05
18	Kismantoro	1 372,00	-	600,60	184,10	-	2 156,70
19	Purwantoro	665,60	-	340,50	-	-	1 006,10
20	Bulukerto	783,00	-	-	48,20	-	831,20
21	Puhpelem	26,60	-	-	72,90	-	99,50
22	Slogohimo	1 067,60	9,26	422,50	66,80	-	1 566,16
23	Jatisrono	-	-	-	-	-	-
24	Jatipurno	949,20	-	-	-	-	949,20
25	Girimarto	540,10	-	-	-	-	540,10
	Lainnya	16,61	-	10,92	0,89	-	28,42
	Wonogiri	11 842,95	9,26	7 084,25	1 109,26	0,00	20 045,72

Sumber/Source: Balai Pengelolaan Hutan Wilayah IX/Forest Management Center Region IX

Tabel 5.6.2 **Produksi Kayu Hutan Menurut Jenis Produksi di Kabupaten Wonogiri (m³), 2014–2017**
Number Production by Type of Product in Wonogiri Regency (m³), 2014–2017

Tahun Year	Kayu Bulat Logs	Kayu Gergajian Sawn Timber	Kayu Lapis Plywood
(1)	(2)	(3)	(4)
2014	35 659,98	15 448,37	...
2015	25 461,18	19 806,81	...
2016	20 881,39	10 821,30	...
2017	19 374,34	9 493,43	...

Sumber/Source: Balai Pengelolaan Hutan Wilayah IX/Forest Management Center Region IX

PERTAMBANGAN DAN ENERGI

MINING AND ENERGY

BAB
Chapter

6

JUMLAH PERUSAHAAN DAN TENAGA KERJA SEKTOR INDUSTRI DI KABUPATEN WONOGIRI, 2018



Jumlah Pelanggan Listrik
Negeri **273** ribu

JUMLAH PELANGGAN PLN DAN PDAM DI KABUPATEN WONOGIRI, 2018



Jumlah Pelanggan Perusahaan Daerah
Air Minum **35** ribu

PENJELASAN TEKNIS

1. Pengumpulan data industri besar dan sedang dilakukan melalui Survei Industri Besar dan Sedang yang dilaksanakan setiap tahun secara lengkap (sensus) sejak tahun 1975. Survei Industri Besar dan Sedang mencakup semua perusahaan industri yang mempunyai tenaga kerja 20 orang atau lebih dengan menggunakan kuesioner II A.
2. Klasifikasi industri yang digunakan dalam survei ini berdasar kepada Klasifikasi Baku Lapangan Usaha Indonesia (KBLI). KBLI adalah klasifikasi lapangan usaha yang berdasar kepada *International Standard Industrial Classification of All Economic Activities* (ISIC) revisi 4 yang telah disesuaikan dengan kondisi Indonesia.
3. **Industri manufaktur** adalah suatu kegiatan ekonomi yang melakukan kegiatan mengubah suatu barang dasar secara mekanis, kimia, atau dengan tangan sehingga menjadi barang jadi/setengah jadi, dan atau barang yang kurang nilainya menjadi barang yang lebih tinggi nilainya, dan sifatnya lebih dekat kepada pemakai akhir. Termasuk dalam

TECHNICAL NOTES

1. *Data collection of large and medium scale manufacturing is conducted through The Large and Medium Manufacturing Establishment Survey that has been done annually for all industries (census) since 1975. Large and Medium Manufacturing Establishment Survey covers all manufactures/industries with 20 workers or more by questionnaire II A.*
2. *The industrial clasification adopted in this survey refers to the Klasifikasi Baku Lapangan Usaha Indonesia (KBLI). KBLI is classification of economic activities based on the International Standard Industrial Classification of All Economic Activities (ISIC rev 4) that has been modified according to the local condition in Indonesia.*
3. **Manufacturing industry** is defined as an economic activity processing basic goods mechanically, chemicals or manually into final or intermediate goods. It is also defined as processing of lower value goods into higher value goods as final or intermediate products. The activities also include services for manufacturing and assembling.

MINING AND ENERGY

kegiatan ini adalah jasa industri dan pekerjaan perakitan.

4. **Perusahaan atau usaha industri** adalah suatu unit (kesatuan) usaha yang melakukan kegiatan ekonomi, bertujuan menghasilkan barang atau jasa, terletak pada suatu bangunan atau lokasi tertentu, dan mempunyai catatan administrasi tersendiri mengenai produksi dan struktur biaya serta ada seorang atau lebih yang bertanggung jawab atas usaha tersebut.
 5. Industri manufaktur dikelompokkan ke dalam 4 golongan berdasarkan banyaknya pekerja, yaitu: industri besar (100 orang pekerja atau lebih), industri sedang/menengah (20–99 orang pekerja), industri kecil (5–19 orang pekerja), dan industri mikro (1–4 orang pekerja).
 6. Pelanggan adalah individu atau kelompok, baik rumah tangga, perusahaan atau institusi nonprofit yang membeli air bersih dari perusahaan air bersih.
 7. Air disalurkan adalah volume air bersih dari perusahaan air bersih
4. *A manufacturing establishment is defined as a production unit engaged in economic activity, producing goods or services, located in a building or in a certain location, keeping a business record concerning the production and cost structure, and having a person or more that are responsible to those activities.*
 5. *Manufacturing industries are categorized into four groups, based on the number of employees: large scale manufacturing (100 employees or more), medium scale manufacturing (20–99 employees), small scale manufacturing (5–19 employees), and micro industry (1–4 employees).*
 6. *Customers are individuals or groups, whether household, company or non...profit institutions that buy water supply from water supply establishment.*
 7. *Distributed water is the volume of water supply from watersupply establishment.*

ULASAN

Untuk data pelanggan PLN, jika dilihat dari sisi banyaknya pelanggan PLN di Kabupaten Wonogiri pada tahun 2018, jumlah pelanggan listrik PLN adalah sebanyak 273.585 pelanggan.

DESCRIPTION

As it was shown by the number of customers of PLN in Wonogiri Regency in 2018, there were 273,585 customers.

<https://wonogirikab.bps.go.id>

Tabel 6.1.1 Daya Terpasang, Produksi, dan Distribusi Listrik PT. PLN (Persero) pada Cabang/Ranting PLN di Kabupaten Wonogiri, 2014–2018
Installed Capacity, Production, and Distribution of Electricity of State Electricity Company at Branch Level in Wonogiri Regency, 2014–2018

Tahun/Year	Daya Terpasang Installed Capacity (VA)	Produksi Listrik Production (KWh)	Listrik Terjual Electricity Sold (KWh)	Dipakai Sendiri Own Usage (KWh)	Susut/Hilang Shrunked (KWh)
(1)	(2)	(3)	(4)	(5)	(6)
2014	104 554 350	...	13 679 890
2015	109 117 400	...	15 018 124
2016	115 530 250	...	15 877 687
2017	124 295 400	...	15 711 629
2018	237 162 645	...	30 245 276

Sumber/Source: PLN Kabupaten Wonogiri/State Electrical Company of Wonogiri Regency

Tabel 6.1.2 Jumlah Pelanggan Listrik Menurut Kecamatan di Kabupaten Wonogiri, 2014–2018
Number of Registered Electricity Costumers by Subdistrict in Wonogiri Regency, 2014–2018

	Kecamatan Subdistrict	2014	2015	2016	2017	2018
	(1)	(2)	(3)	(4)	(5)	(6)
1	Pracimantoro	14 901	15 396	15 713	16 188	17240
2	Paranggupito	3 987	4 106	4 209	4 349	5048
3	Giritontro	5 916	6 177	6 267	6 410	4978
4	Giriwoyo	9 052	9 280	9 393	9 699	11602
5	Batuwarno	7 840	7 931	8 001	8 157	7723
6	Karantengah	4 766	5 104	5 219	5 314	6104
7	Tirtomoyo	11 260	10 823	11 066	11 418	12327
8	Nguntoronadi	5 591	5 715	5 885	6 099	7785
9	Baturetno	18 268	18 607	18 938	19 474	16930
10	Eromoko	10 701	11 005	11 202	11 458	15426
11	Wuryantoro	6 871	7 051	7 154	7 331	8593
12	Manyaran	8 512	8 723	8 902	9 119	9431
13	Selogiri	12 905	13 332	13 659	14 069	9102
14	Wonogiri	21 240	21 840	22 519	23 529	21279
15	Ngadirojo	13 571	13 999	14 643	14 667	14965
16	Sidoharjo	8 371	8 716	8 769	9 136	10661
17	Jatiroto	8 527	8 861	9 075	9 507	10668
18	Kisnantoro	6 052	6 717	7 415	7 576	7149
19	Purwantoro	10 776	11 543	12 187	12 603	14579
20	Bulukerto	6 917	7 347	7 776	8 038	8257
21	Puhpelem	3 054	3 307	3 468	3 780	3539
22	Slogohimo	11 540	12 120	12 710	12 991	13319
23	Jatisrono	16 049	16 548	17 896	17 434	15911
24	Jatipurno	7 536	7 859	8 073	8 281	9286
25	Girimarto	10 486	10 785	11 160	11 224	11683
	Jumlah/Total	244 689	252 892	261 299	267 851	273 585

Sumber/Source: PLN Kabupaten Wonogiri/State Electrical Company of Wonogiri Regency

Tabel 6.1.3 Jumlah Pelanggan dan Air yang Disalurkan Menurut Kecamatan di Kabupaten Wonogiri, 2018
Table Number of Customer and Distributed Clean Water by Sub District in Wonogiri Regency, 2018

	Kecamatan Subdistrict	Pelanggan Customers	Air Disalurkan Distributed Water (m ³)	Nilai/Value (rupiah)
	(1)	(2)	(3)	(4)
1	Pracimantoro	...	301 478	1 441 933 380
2	Paranggupito	...	47 698	510 184 500
3	Giritontro	...	159 039	821 598 750
4	Giriwoyo	...	89 351	458 430 250
5	Batuwarno	...	151 036	694 083 550
6	Karantengah	-	-	-
7	Tirtomoyo	-	-	-
8	Nguntoronadi	...	32 498	149 149 350
9	Baturetno	...	177 445	876 921 200
10	Eromoko	...	167 767	804 607 490
11	Wuryantoro	...	316 802	155 6167 750
12	Manyanan	-	-	-
13	Selogiri	...	630 877	3 234 392 790
14	Wonogiri	...	2 725 174	15 276 307 775
15	Ngadirojo	...	391 444	1 892 864 500
16	Sidoarjo	...	253 232	1 283 516 750
17	Jatiroto	-	-	-
18	Kismantoro	-	-	-
19	Purwantoro	...	176 337	875 378 350
20	Bulukerto	-	-	-
21	Puhpelem	-	-	-
22	Slogohimo	...	159 746	833 945 500
23	Jatisrono	...	247 608	1 214 469 750
24	Jatipurno	-	-	-
25	Girimarto	...	126 567	670 783 800
	Jumlah/Total		6 154 099	32 594 735 435

Sumber/Source: Perusahaan Daerah Air Minum Kabupaten Wonogiri/Water Supply Company of Wonogiri Regency

Tabel 6.1.4 Jumlah Pelanggan dan Air yang Disalurkan Menurut Pelanggan di Kabupaten Wonogiri, 2018
Table Number of Customer and Distributed Clean Water by Type of Customers in Wonogiri Regency, 2018

Pelanggan Customers	Pelanggan Customers	Air Disalurkan Distributed Water (m ³)	Nilai/Value (rupiah)
(1)	(2)	(3)	(4)
Sosial/Social	438	116 194	441 583 440
Rumah Tangga/Household	31 442	5 502 403	26 757 238 950
Instansi Pemerintah Government Institution	647	214 062	1 838 798 250
Niaga/Trade	675	184 414	2 032 335 260
Industri/Industry	3	142	3 511 000
Khusus/Exclusive	1 945	112 708	927 575 400
Jumlah/Total	35 150	6 129 923	32 001 042 300

Sumber/Source: Perusahaan Daerah Air Minum Kabupaten Wonogiri/Water Supply Company of Wonogiri Regency

Jumlah Penyedia Akomodasi dan Makan Minum Di Kabupaten Wonogiri, 2018



Jumlah Wisatawan di Kabupaten Wonogiri

(ribu orang)

PENJELASAN TEKNIS

1. **Wisatawan mancanegara** (wisman) ialah setiap pengunjung yang mengunjungi suatu negara di luar tempat tinggalnya, didorong oleh satu atau beberapa keperluan tanpa bermaksud memperoleh penghasilan di tempat yang dikunjungi dan lamanya kunjungan tersebut tidak lebih dari satu tahun (12 bulan). Definisi ini mencakup 2 (dua) kategori wisatawan mancanegara, yaitu :
 - a. Wisatawan (turis) ialah setiap pengunjung seperti definisi di atas yang tinggal paling sedikit 24 jam, akan tetapi tidak lebih dari 1 (satu) tahun di tempat yang dikunjungi, dengan maksud antara lain: berlibur, rekreasi, olah raga, bisnis, menghadiri pertemuan, studi, dan kunjungan dengan alasan kesehatan.
 - b. *Excursionist* ialah setiap pengunjung seperti definisi di atas yang tinggal kurang dari 24 jam di tempat yang dikunjungi (termasuk "Cruise passengers"). *Cruise Passengers* ialah setiap pengunjung yang tiba di suatu negara di mana mereka tidak menginap di akomodasi yang tersedia di negara tersebut,

TECHNICAL NOTES

1. **An International Visitor** is any person visiting a country other than his usual place of residence for any reason other than for earning income in the country visited, and the length of stay is no more than one year (12 months). This definition covers two categories of foreign visitors, namely :
 - a. "Tourist" is any visitor staying for at least 24 hours, but no more than one year, in the country visited, with the intention of visiting, and for any of these purposes: Pleasure, recreation and sports, Business, visiting friends and relatives, missions, attending meetings, conferences, visit for health reasons and study.
 - b. "Excursionist" is any visitor staying less than 24 hours in the country visited including, "Cruise Passengers", i.e. visitors arriving in a country without staying in any accommodation available in the visited country.

HOTEL AND TOURISM

misalnya dengan kapal laut.

2. **Rata...rata lama tinggal** adalah rata...rata waktu tinggal wisatawan mancanegara di Indonesia untuk satu kali kunjungan.
 3. Usaha penyediaan akomodasi adalah usaha yang menyediakan pelayanan penginapan yang dapat dilengkapi dengan pelayanan pariwisata lainnya. Usaha penyediaan akomodasi dapat berupa hotel, vila, pondok wisata, bumi perkemahan, persinggahan karavan, dan akomodasi lainnya yang digunakan untuk tujuan pariwisata.
 4. **Hotel** adalah penyediaan akomodasi secara harian berupa kamar...kamar di dalam satu bangunan yang dapat dilengkapi dengan jasa pelayanan makan dan minum, kegiatan hiburan dan atau fasilitas lainnya. Hotel terdiri dari hotel berbintang dan hotel non... bintang.
 5. **Hotel bintang** adalah usaha penyediaan jasa pelayanan penginapan, makan minum serta jasa lainnya bagi umum dengan menggunakan sebagian atau seluruh bangunan. Usaha ini
2. ***Average length of stay** is the average stay duration of foreign visitor in Indonesia for one trip.*
 3. *The business of providing accommodation is a business that provides specialty services that can be equipped with other tourism services. It includes hotel, villa, cottage, camping, caravan stop, and other accommodation that are used for tourism purposes.*
 4. ***Hotel** is a daily supply of accommodation rooms within a building which can be equipped with eating and drinking services, entertainment activities and/or other facilities. Hotel consists of a classified hotel and a non...classified hotel.*
 5. ***A star hotel** is the business of providing an accommodation, eating and drinking as well as other services for the public by using a building or a part of a building. It is managed commercially and meets*

dikelola secara komersial serta memenuhi ketentuan persyaratan sebagai hotel bintang (termasuk berlian) yang ditetapkan dalam surat keputusan instansi yang membinanya. Misalnya hotel bintang lima, hotel bintang empat dan seterusnya.

specified requirements as a star hotel (including diamonds) set forth in the decree of fostering agency. For example, five star hotel, four star hotel, and so on.

6. **Tingkat penghunian kamar hotel** adalah persentase banyaknya malam kamar yang dihuni terhadap banyaknya malam kamar yang tersedia.
7. **Rata...rata lamanya tamu menginap** adalah banyaknya malam tempat tidur yang terpakai (malam tamu) dengan banyaknya tamu yang menginap di hotel atau akomodasi lainnya.

6. **Room occupancy rate** is the number of room...nights occupied divided by the number of room...nights available, multiplied by 100 percent.
7. **Average length of stay** is the number of bed...nights used (guest night) divided by the number of guests coming to spend the night at the accommodation.

ULASAN

Kabupaten Wonogiri adalah salah satu kabupaten yang memiliki potensi obyek wisata di Provinsi Jawa Tengah. Salah satu obyek wisata yang menjadi andalan Kabupaten Wonogiri adalah sebuah objek wisata alam yang cukup indah, yaitu Waduk Gajah Mungkur.

Hotel dan restoran merupakan sarana penunjang bagi perkembangan sektor pariwisata. Tahun 2018 di Kabupaten Wonogiri telah memiliki 31 hotel/losmen/penginapan dan 309 restoran/rumah makan.

DESCRIPTION

Wonogiri Regency is one of regency that had tourism potency in Central Java Province. One of tourism resort in Wonogiri Regency that had a beautiful view was Waduk Gajah Mungkur.

Hotel and restaurant had become supported factors for the developing tourism sector. In 2018, Wonogiri Regency had 31 hotels or inn and 309 restaurants.

<https://wonogirikab.bps.go.id>

7.1 HOTEL

Tabel 7.1.1 Jumlah Akomodasi Hotel Menurut Kecamatan di Kabupaten Wonogiri, 2017 dan 2018
Table *Number of Hotel Accomodations by Subdistrict in Wonogiri Regency, 2017 and 2018*

	Kecamatan Subdistrict	Hotel Hotels		Kamar Rooms		Tempat Tidur Beds	
		2017	2018	2017	2018	2017	2018
		(2)	(3)	(4)	(5)	(6)	(7)
1	Pracimantoro	3	3	45	45	48	48
2	Paranggupito	-	-	-	-	-	-
3	Girintonro	-	-	-	-	-	-
4	Giriwoyo	1	2	15	34	15	53
5	Batuwarno	-	-	-	-	-	-
6	Karantengah	-	-	-	-	-	-
7	Tirtomoyo	-	-	-	-	-	-
8	Nguntoronadi	-	-	-	-	-	-
9	Baturetno	2	2	35	35	40	40
10	Eromoko	-	-	-	-	-	-
11	Wuryantoro	-	-	-	-	-	-
12	Manyarani	-	-	-	-	-	-
13	Selogiri	2	2	27	27	27	27
14	Wonogiri	19	19	358	358	456	474
15	Ngadirojo	1	1	16	16	16	16
16	Sidoarjo	-	-	-	-	-	-
17	Jatiroto	-	-	-	-	-	-
18	Kismantoro	-	-	-	-	-	-
19	Purwantoro	1	1	50	50	68	68
20	Bulukerto	-	-	-	-	-	-
21	Puhpelem	-	-	-	-	-	-
22	Slogohimo	1	1	6	14	6	14
23	Jatisrono	-	-	-	-	-	-
24	Jatipurno	-	-	-	-	-	-
25	Girimarto	-	-	-	-	-	-
Wonogiri		30	31	552	579	676	740

Sumber/Source: Survei Perusahaan/Usaha Jasa Akomodasi/Accommodation Services Establishment Survey

Tabel 7.1.2 Rata-rata Lama Menginap Tamu Asing dan Tamu Domestik Menurut Bulan di Kabupaten Wonogiri, 2018
Average Length of Stay of Foreign and Domestic Guest by Month in Wonogiri Regency, 2018

	Kecamatan Subdistrict	Tamu Asing	Tamu Domestik
	(1)	(2)	(3)
1	Januari/January	-	1,13
2	Februari/February	-	1,44
3	Maret/March	-	1,23
4	April/April	-	1,29
5	Mei/May	-	1,25
6	Juni/June	-	1,25
7	Juli/July	-	1,30
8	Agustus/August	-	1,22
9	September/September	-	1,18
10	Oktober/October	-	1,20
11	November/November	-	1,18
12	Desember/December	-	1,23
	Wonogiri	-	1,24

Sumber/Source: Survei Perusahaan/Usaha Jasa Akomodasi/Accommodation Services Establishment Survey

Tabel 7.1.3 Persentase Tingkat Penghunian Kamar Hotel dan Akomodasi Lainnya Menurut Jenis Hotel dan Bulan di Kabupaten Wonogiri, 2018
Room Occupancy Rate by Type of Hotel and Month in Wonogiri Regency (percent), 2018

	Kecamatan Subdistrict	Hotel Berbintang	Hotel Nonbintang
	(1)	(2)	(3)
1	Januari/January	-	26,59
2	Februari/February	-	34,05
3	Maret/March	-	34,37
4	April/April	-	37,38
5	Mei/May	-	28,33
6	Juni/June	-	36,47
7	Juli/July	-	35,65
8	Agustus/August	-	34,71
9	September/September	-	32,50
10	Oktober/October	-	34,32
11	November/November	-	31,04
12	Desember/December	-	35,56
	Wonogiri	-	33,41

Sumber/Source: Survei Perusahaan/Usaha Jasa Akomodasi/Accommodation Services Establishment Survey

7.2 **PARIWISATA/TOURISM**

Tabel 7.2.1 Jumlah Restoran/Rumah Makan Menurut Kecamatan di Kabupaten Wonogiri, 2017 dan 2018
Number of Restaurant by Subdistrict in Wonogiri Regency, 2017 and 2018

	Kecamatan Subdistrict	2017	2018
	(1)	(2)	(3)
1	Pracimantoro	10	10
2	Paranggupito	2	2
3	Giritontro	1	1
4	Giriwoyo	3	4
5	Batuwarno	14	14
6	Karantengah	19	19
7	Tirtomoyo	9	9
8	Nguntoronadi	14	14
9	Baturetno	25	26
10	Eromoko	7	7
11	Wuryantoro	21	21
12	Manyanan	5	5
13	Selogiri	21	22
14	Wonogiri	88	88
15	Ngadirojo	6	6
16	Sidoarjo	9	9
17	Jatiroto	-	-
18	Kismantoro	-	-
19	Purwantoro	9	9
20	Bulukerto	3	3
21	Puhpelem	5	5
22	Slogohimo	10	10
23	Jatisrono	7	8
24	Jatipurno	1	1
25	Girimarto	16	16
	Wonogiri	305	309

Sumber/Source: Dinas Kepemudaan dan Olahraga dan Pariwisata Kabupaten Wonogiri/Youth, Sports and Tourism Office of Wonogiri Regency

Tabel 7.2.2 Jumlah Wisatawan Mancanegara dan Domestik di Kabupaten Wonogiri, 2013–2017
Table *Number of International and Domestic Visitors in Wonogiri Regency, 2014–2018*

Tahun Year	Wisatawan Visitors		Jumlah Total
	Mancanegara International	Domestic Domestic	
(1)	(2)	(3)	(4)
2014	-	358 330	358 330
2015	-	358 239	358 239
2016	-	418 887	418 887
2017	-	483 146	483 146
2018	-	430.967	430.967

Sumber/Source: Dinas Kepemudaan dan Olahraga dan Pariwisata Kabupaten Wonogiri/Youth, Sports and Tourism Office of Wonogiri Regency



Pertumbuhan Ekonomi Kabupaten Wonogiri
Tahun 2015-2018

3 Sektor Unggulan di Wonogiri

Berdasarkan Persentase terhadap PDRB



Pertanian 30 %



Industri 17 %



Perdagangan 16 %

PENJELASAN TEKNIS

1. Penghitungan statistik neraca nasional mengikuti buku petunjuk yang diterbitkan oleh Perserikatan Bangsa Bangsa (PBB) dikenal sebagai Sistem Neraca Nasional (SNN). SNN adalah rekomendasi internasional tentang bagaimana menyusun ukuran aktivitas ekonomi yang sesuai dengan standar neraca baku yang didasarkan pada prinsip...prinsip ekonomi. Rekomendasi yang dimaksud dinyatakan dalam sekumpulan konsep, definisi, klasifikasi, dan aturan neraca yang disepakati secara internasional dalam mengukur indikator tertentu seperti Produk Domestik Bruto (PDB). Salah satu bentuk adaptasi pencatatan statistik nasional adalah melakukan perubahan tahun dasar PDB Indonesia dari tahun 2000 ke 2010. Perubahan tahun dasar PDB dilakukan seiring dengan mengadopsi rekomendasi PBB yang tertuang dalam Sistem Neraca Nasional 2008 (SNA 2008).
2. Produk Domestik Bruto pada tingkat nasional serta Produk Domestik Regional Bruto (PDRB) pada tingkat regional (provinsi/kabupaten)

TECHNICAL NOTES

1. *The method used to estimate national accounts statistics is based on the standard guidelines formed by United Nation known as System of National Accounts (SNA). SNA is the internationally agreed standard set of recommendations on how to compile measures of economic activity in accordance with strict accounting conventions based on economic principles. The recommendations are expressed in term of a set of concepts, definitions, classifications and accounting rules that comprise the internationally agreed standard for measuring indicators such as Gross Domestic Product (GDP). One of the improvement in the national statistical system is to rebase GDP form base year 2000 to 2010 in order to capture current economic condition. It is in line with the United Nations (UN) recommendation on 2008 SNA.*
2. *The basic measure of the value added arising from economic activity is known as Gross Domestic Product at the national level and Gross Regional Domestic Product (GRDP) at the regional level*

SYSTEM OF NATIONAL ACCOUNTS

menggambarkan kemampuan suatu wilayah untuk menciptakan nilai tambah pada suatu waktu tertentu. Untuk menyusun PDB maupun PDRB digunakan 2 pendekatan, yaitu lapangan usaha dan pengeluaran. Keduanya menyajikan komposisi data nilai tambah dirinci menurut sumber kegiatan ekonomi (lapangan usaha) dan menurut komponen penggunaannya. PDB maupun PDRB dari sisi lapangan usaha merupakan penjumlahan seluruh komponen nilai tambah bruto yang mampu diciptakan oleh sektor...sektor ekonomi atas berbagai aktivitas produksinya. Sedangkan dari sisi pengeluaran menjelaskan tentang penggunaan dari nilai tambah tersebut.

3. PDB menurut lapangan usaha mengalami perubahan klasifikasi dari 9 lapangan usaha menjadi 17 lapangan usaha. PDB menurut lapangan usaha dirinci menurut total nilai tambah dari seluruh sektor ekonomi yang mencakup lapangan usaha Pertanian, Kehutanan, dan Perikanan; Pertambangan dan Penggalian; Industri Pengolahan; Pengadaan Listrik dan Gas; Pengadaan Air, Pengelolaan Sampah, Limbah dan Daur Ulang; Konstruksi;

(provinces/regencies/municipalities). To compile these statistics, two approaches have been used, i.e. "production approach" and "expenditure approach". The first approach is to measure value added produced by various kinds of economic activities, while the second approach is to measure final uses of the country's output. In other words, GDP/GRDP is the sum of total value added produced by all economic industries (activities) and the way of using it.

3. *GDP by industry classification changes from 9 sectors to 17 industries. GDP by industry is classified by types of economic activities such as Agriculture, Forestry and Fishing; Mining and Quarrying; Manufacturing; Electricity and Gas; Water supply, Sewerage, Waste Management and RemediationActivities; Construction; Wholesale and Retail Trade; Repair of Motor Vehicles and Motorcycles; Transportation and Storage; Accommodation and Food Service Activities; Information and Communication; Financial and*

Perdagangan Besar dan Eceran, Reparasi Mobil dan Sepeda Motor; Transportasi dan Pergudangan; Penyediaan Akomodasi dan Makan Minum; Informasi dan Komunikasi; Jasa Keuangan dan Asuransi; Real Estat; Jasa Perusahaan; Administrasi Pemerintahan, Pertahanan dan Jaminan Sosial Wajib; Jasa Pendidikan; Jasa Kesehatan dan Kegiatan Sosial; dan Jasa lainnya.

Insurance Activities; Real Estate Activities; Business Activities; Public Administration; Defence and Compulsory Social Security; Education; Human Health and Social Work Activities; and Other Services Activities.

4. PDB menurut pengeluaran mengalami perubahan klasifikasi dimana pengeluaran konsumsi Lembaga Non Profit yang Melayani Rumah Tangga (LNPR) yang sebelumnya termasuk bagian dari pengeluaran konsumsi rumah tangga menjadi komponen terpisah. Sehingga klasifikasi PDB menurut pengeluaran dirinci menjadi 7 komponen yaitu komponen pengeluaran konsumsi rumah tangga, pengeluaran konsumsi LNPR, pengeluaran konsumsi pemerintah, pembentukan modal tetap bruto, perubahan inventori, ekspor barang dan jasa, dan impor barang dan jasa.
5. Pengeluaran konsumsi rumah tangga mencakup berbagai pengeluaran konsumsi akhir rumah tangga atas barang dan jasa untuk

4. *GDP by expenditure classification changes where consumption expenditure Non...profit Institutions Serving Households (NPISH) previously included as part of household consumption expenditure is taken out into separate component. So that, GDP by type of expenditures is classified into: household consumption expenditure, NPISH consumption expenditure, government consumption expenditure, gross fixed capital formation, changes in inventories, exports of goods and services, and imports of goods and services.*

5. *Household consumption expenditures consist of expenditures incurred by households, which are used for both individual or collective needs. Household consumptions are*

SYSTEM OF NATIONAL ACCOUNTS

memenuhi kebutuhan individu ataupun kelompok secara langsung. Pengeluaran rumah tangga di sini mencakup makanan dan minuman selain restoran; pakaian, alas kaki dan jasa perawatannya; perumahan dan perlengkapan rumah tangga; kesehatan dan pendidikan; transportasi dan komunikasi; restoran dan hotel serta lainnya.

6. Pengeluaran Konsumsi Pemerintah terdiri dari Pengeluaran Konsumsi Individu dan Pengeluaran Konsumsi Kolektif. Barang dan jasa individu merupakan barang dan jasa privat, dimana ciri...ciri barang privat adalah a) *Scarcity*, yaitu ada kelangkaan/keterbatasan dalam jumlah; b) *Excludable consumption*, yaitu konsumsi suatu barang dapat dibatasi hanya pada mereka yang memenuhi persyaratan tertentu (biasanya harga); c) *Rivalrous competition*, yaitu konsumsi oleh satu konsumen akan mengurangi atau menghilangkan kesempatan pihak lain untuk melakukan hal serupa. Contoh barang dan jasa yang dihasilkan pemerintah dan tergolong sebagai barang dan jasa individu adalah jasa pelayanan kesehatan pemerintah di rumah sakit/puskesmas dan jasa pendidikan di sekolah/universitas

classified into food and beverages other than restaurants; clothing, footwear, and related maintenance services; housing and household equipment; health and education; transport and communication; restaurants and hotels; and others.

6. *Government consumption expenditure consists of Individual Consumption Expenditure and Collective Consumption Expenditure. Individual goods and services are private goods and services, which the characteristics of private goods is a) Scarcity, that there is a scarcity/limited in number; b) Excludable consumption, the consumption of goods can be limited only to those who meet certain requirements (usually the price); c) Rivalrous competition, ie consumption by the consumer will reduce or eliminate the chance of another party to do so. Examples of goods and services produced by government and classified as goods and services of individuals is the government health services in hospitals/health centers and education services in schools/universities. Collective goods and services equivalent to public goods characterized by a)*

negeri. Sedangkan barang dan jasa kolektif ekuivalen dengan barang publik yang memiliki ciri a) *Non rivalry*, yaitu penggunaan satu konsumen terhadap suatu barang tidak mengurangi kesempatan konsumen lain untuk juga mengkonsumsi barang tersebut; b) *Non excludable*, yaitu apabila suatu barang publik tersedia, maka tidak ada yang dapat menghalangi siapapun untuk memperoleh manfaat dari barang tersebut atau dengan kata lain setiap orang memiliki akses ke barang tersebut. Contoh barang dan jasa yang dihasilkan pemerintah dan tergolong sebagai barang dan jasa kolektif adalah jasa pertahanan yang dilakukan TNI dan keamanan yang dilakukan kepolisian.

7. Pembentukan Modal Tetap Bruto (PMTB) mencakup pengadaan, pembuatan, dan pembelian barang modal. Barang modal dimaksud adalah barang...barang yang digunakan untuk proses produksi, tahan lama atau yang mempunyai umur pemakaian lebih dari satu tahun seperti bangunan, mesin...mesin dan alat angkutan. Termasuk pula di sini perbaikan besar (berat) yang sifatnya memperpanjang umur atau

Non...rivalry, namely the use of a consumer for an item does not reduce the chance of another consumer to also consume goods; b) Non...excludable, i.e. when a public good available, then nothing can hinder anyone to benefit from the goods or in other words everyone has access to the goods. Examples of goods and services produced by government and classified as collective goods and services is carried military defense services and the police's security.

7. *Gross Fixed Capital Formation (GFCF) includes procurement, manufacture, and the purchase of capital goods. Capital goods are goods which are used for the production process, durable or have a service life of more than one year such as buildings, machinery, and transportation equipment. Including here: huge improvement that are to extend the life or changing the shape or the capacity of the capital goods. Capital expenditures for military purposes are also covered as GFCF. GFCF*

SYSTEM OF NATIONAL ACCOUNTS

mengubah bentuk atau kapasitas barang modal tersebut. Pengeluaran barang modal untuk keperluan militer juga dicakup sebagai PMTB. Klasifikasi komponen PMTB dibagi menjadi 6 sub komponen yaitu Konstruksi; Mesin dan Peralatan; Kendaraan; Peralatan Lainnya; *Cultivated Biological Resources* (CBR) dan Produk Kekayaan Intelektual.

8. Ekspor barang dan jasa merupakan transaksi perdagangan barang dan jasa dari penduduk (residen) ke bukan penduduk (nonresiden). Impor barang dan jasa adalah transaksi perdagangan dari bukan penduduk ke penduduk. Ekspor atau impor barang terjadi pada saat terjadi perubahan hak kepemilikan barang antara penduduk dengan bukan penduduk (dengan atau tanpa perpindahan fisik barang tersebut). Pada PDB dengan tahun dasar 2010, ekspor dan impor barang dirinci menjadi nonmigas dan migas.
9. Produk Domestik Bruto maupun agregat turunannya disajikan dalam 2 (dua) versi penilaian, yaitu atas dasar "harga berlaku" dan atas dasar "harga konstan". Disebut sebagai harga berlaku karena

component are classified into six sub...components: Construction; Machinery and Equipment; vehicle; Other equipment; Cultivated Biological Resources (CBR) and Intellectual Property Product.

8. *Exports of goods and services consist of transactions of goods and services from residents to non...residents. Imports of goods and services consist of transaction of goods and services from non...residents to residents. Exports and imports of goods occur when there are changes in ownership of goods between residents and non...residents (with or without physical movements of goods across frontiers). On the GDP at 2010 basic year, exports and imports of goods specified into non oil and gas and oil and gas.*
9. *GDP and its aggregations are presented in two forms: at current market prices and at constant base year market prices. In presenting current market prices, all aggregates are valued at current market prices, while base year constant market prices are shown by valuing all aggregates at fixed*

seluruh agregat dinilai dengan menggunakan harga pada tahun berjalan, sedangkan harga konstan penilaiannya didasarkan kepada harga satu tahun dasar tertentu, dalam publikasi ini digunakan harga tahun 2010.

10. Laju pertumbuhan Produk Domestik Bruto diperoleh dari perhitungan PDB atas dasar harga konstan. Diperoleh dengan cara mengurangi nilai PDB pada tahun ke...n terhadap nilai pada tahun ke n...1 (tahun sebelumnya), dibagi dengan nilai pada tahun ke n...1, dikalikan dengan 100 persen. Laju pertumbuhan menunjukkan perkembangan agregat pendapatan dari satu waktu tertentu terhadap waktu sebelumnya.

base year prices. Year of 2010 is used as the base year in this publication.

10. *Growth rate of Gross Domestic Product is derived from GDP at constant market prices. It is obtained by subtracting the value of GDP year n with the value of GDP year n...1, divided by the value of GDP year n...1 then multiplied by 100 percent. The growth rate of GDP explains the income growth during the given period.*

ULASAN

DESCRIPTION

Untuk wilayah Kabupaten Wonogiri, pertumbuhan ekonominya menampakkan adanya peningkatan dari tahun 2017 hingga 2018. Pada tahun 2017 pertumbuhan ekonominya mencapai 5,32 persen, sedangkan tahun 2018 pertumbuhannya menjadi 5,41 persen.

Sektor yang mengalami pertumbuhan paling tinggi pada tahun 2018 adalah sektor Informasi dan Komunikasi dengan pertumbuhan yang mencapai 14,49 persen. Diikuti oleh sektor Transportasi dan Pergudangan yang mengalami pertumbuhan sebesar 9,47persen.

In Wonogiri Regency, the economic growth tends to have increased from 2017 to 2018. In 2017 the economic growth obtained 5.32 percent, whereas in 2018 were 5.41 percent.

The sector that most showed increasing growth in 2018 was Informations and Communications sector that having value of growth to 14.49 percent. It was followed by Transportation and Warehousing sector that growth 9.47 percent.

Gambar 7 Distribusi Persentase Produk Domestik Regional Bruto Atas Dasar Harga Berlaku Menurut Lapangan Usaha di Kabupaten Wonogiri (persen), 2018
Percentage Distribution of Gross Regional Domestic Product at Current Market Prices by Industry in Wonogiri Regency (percent), 2018

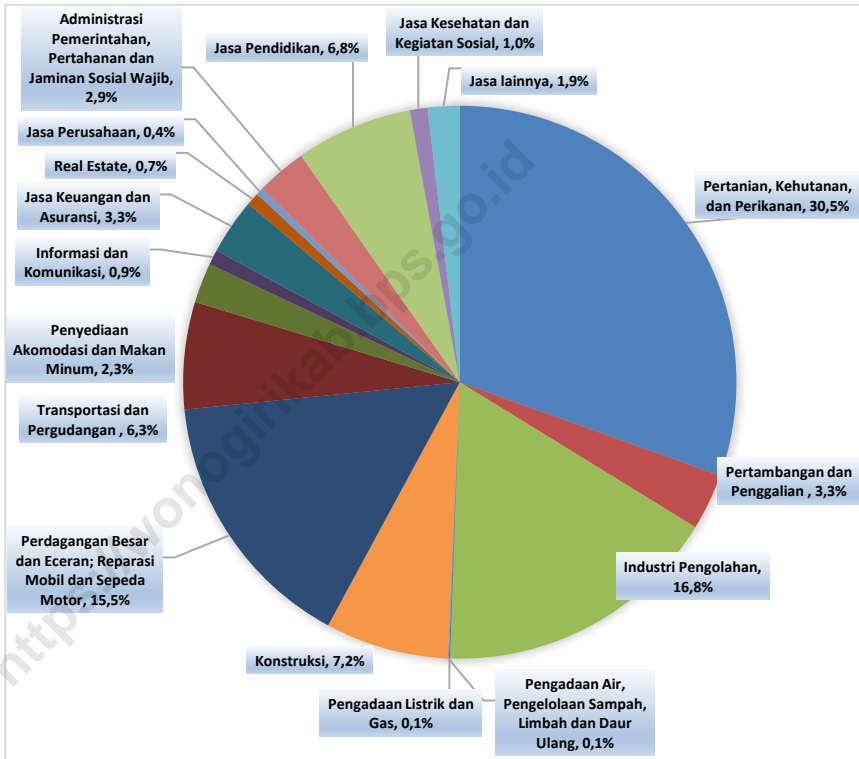

SYSTEM OF NATIONAL ACCOUNTS

Tabel 7.1 **Produk Domestik Regional Bruto Atas Dasar Harga Berlaku Menurut Lapangan Usaha di Kabupaten Wonogiri (miliar rupiah), 2015–2018**
Gross Regional Domestic Product at Current Market Prices by Industry in Wonogiri Regency (billion rupiahs), 2015–2018

Lapangan Usaha <i>Industry</i>		2015	2016	2017*	2018**
(1)		(2)	(3)	(4)	(5)
A	Pertanian, Kehutanan, dan Perikanan	7 259,77	7655,65	7901,13	8 301,40
B	Pertambangan dan Penggalan	743,01	796,42	829,06	897,24
C	Industri Pengolahan	3 345,91	3733,79	4116,79	4 567,95
D	Pengadaan Listrik dan Gas	13,35	15,27	17,65	19,06
E	Pengadaan Air, Pengelolaan Sampah, Limbah dan Daur Ulang	14,23	14,85	16,03	16,90
F	Konstruksi	1 406,89	1522,22	1723,38	1 961,28
G	Perdagangan Besar dan Eceran; Reparasi Mobil dan Sepeda Motor	3 369,88	3630,47	3931,03	4 228,50
H	Transportasi dan Pergudangan	1 290,69	1375,48	1535,33	1 705,89
I	Penyediaan Akomodasi dan Makan Minum	493,95	545,55	591,55	635,59
J	Informasi dan Komunikasi	157,86	171,75	210,20	240,31
K	Jasa Keuangan dan Asuransi	650,71	736,99	800,63	887,59
L	Real Estate	160,54	173,75	189,53	202,68
M,N	Jasa Perusahaan	82,45	94,66	107,12	118,34
O	Administrasi Pemerintahan, Pertahanan dan Jaminan Sosial Wajib	660,47	709,59	764,57	800,25
P	Jasa Pendidikan	1 354,56	1506,45	1674,69	1 857,75
Q	Jasa Kesehatan dan Kegiatan Sosial	206,95	229,05	254,95	282,52
R,S,T,U	Jasa lainnya	348,31	417,45	465,12	506,01
Produk Domestik Regional Bruto Gross Regional Domestic Bruto		19 668,24	21 585,47	25 101,23	27 229,27

Sumber/Source: BPS Kabupaten Wonogiri/BPS-Statistics of Wonogiri Regency

Tabel 7.2 Produk Domestik Regional Bruto Atas Dasar Harga Konstan 2010 Menurut Lapangan Usaha di Kabupaten Wonogiri (miliar rupiah), 2015–2018
Gross Regional Domestic Product at 2010 Constant Market Prices by Industry in Wonogiri Regency (billion rupiahs), 2015–2018

Lapangan Usaha Industry		2015	2016	2017*	2018**
(1)		(2)	(3)	(4)	(5)
A	Pertanian, Kehutanan, dan Perikanan	5 477,07	5 654,17	5 748,15	5 865,25
B	Pertambangan dan Penggalian	546,74	555,17	563,06	579,22
C	Industri Pengolahan	2 566,21	2 740,71	2 933,00	3 136,32
D	Pengadaan Listrik dan Gas	13,581	14,75	15,68	16,39
E	Pengadaan Air, Pengelolaan Sampah, Limbah dan Daur Ulang	12,78	13,03	13,92	14,53
F	Konstruksi	1 106,67	1 184,08	1 301,43	1 414,28
G	Perdagangan Besar dan Eceran; Reparasi Mobil dan Sepeda Motor	2 906,58	3 064,12	3 227,90	3 406,52
H	Transportasi dan Pergudangan	1 146,26	1 214,44	1 332,01	1 458,14
I	Penyediaan Akomodasi dan Makan Minum	409,65	439,43	467,93	496,37
J	Informasi dan Komunikasi	177,16	192,51	227,67	260,66
K	Jasa Keuangan dan Asuransi	491,06	539,51	573,29	612,78
L	Real Estate	142,02	151,67	161,51	168,45
M,N	Jasa Perusahaan	65,73	72,40	78,72	83,72
O	Administrasi Pemerintahan, Pertahanan dan Jaminan Sosial Wajib	495,64	508,61	523,07	536,82
P	Jasa Pendidikan	946,74	1 017,50	1 105,37	1 199,30
Q	Jasa Kesehatan dan Kegiatan Sosial	154,89	166,84	182,94	199,22
R,S,T,U	Jasa lainnya	318,42	339,52	363,87	391,09
Produk Domestik Regional Bruto / Gross Regional Domestic Bruto		16 977,19	17 869,14	18 788,40	19 839,04

Sumber/Source: BPS Kabupaten Wonogiri/BPS-Statistics of Wonogiri Regency

Tabel 7.3 Distribusi Persentase Produk Domestik Regional Bruto Atas Dasar Harga Berlaku Menurut Lapangan Usaha di Kabupaten Wonogiri (persen), 2015–2018
Table *Percentage Distribution of Gross Regional Domestic Product at Current Market Prices by Industry in Wonogiri Regency (percent), 2015–2018*

Lapangan Usaha <i>Industry</i>		2015	2016	2017*	2018**
(1)	(2)	(3)	(4)	(5)	
A	Pertanian, Kehutanan, dan Perikanan	33,63	32,82	31,44	30,49
B	Pertambangan dan Penggalian	3,44	3,41	3,30	3,30
C	Industri Pengolahan	15,50	16,00	16,38	16,78
D	Pengadaan Listrik dan Gas	0,06	0,07	0,07	0,07
E	Pengadaan Air, Pengelolaan Sampah, Limbah dan Daur Ulang	0,07	0,06	0,06	0,06
F	Konstruksi	6,52	6,52	6,86	7,20
G	Perdagangan Besar dan Eceran; Reparasi Mobil dan Sepeda Motor	15,61	15,56	15,64	15,53
H	Transportasi dan Pergudangan	5,98	5,90	6,11	6,26
I	Penyediaan Akomodasi dan Makan Minum	2,29	2,34	2,35	2,33
J	Informasi dan Komunikasi	0,73	0,74	0,84	0,88
K	Jasa Keuangan dan Asuransi	3,01	3,16	3,19	3,26
L	Real Estate	0,74	0,74	0,75	0,74
M,N	Jasa Perusahaan	0,38	0,41	0,43	0,43
O	Administrasi Pemerintahan, Pertahanan dan Jaminan Sosial Wajib	3,06	3,04	3,04	2,94
P	Jasa Pendidikan	6,28	6,46	6,66	6,82
Q	Jasa Kesehatan dan Kegiatan Sosial	0,96	0,98	1,01	1,04
R,S,T,U	Jasa lainnya	1,73	1,79	1,85	1,86
Produk Domestik Regional Bruto Gross Regional Domestic Bruto		100,00	100,00	100,00	100,00

Sumber/Source: BPS Kabupaten Wonogiri/BPS-Statistics of Wonogiri Regency

Tabel 7.4 Laju Pertumbuhan Produk Domestik Regional Bruto Atas Dasar Harga Konstan 2010 Menurut Lapangan Usaha di Kabupaten Wonogiri (persen), 2015–2018
Growth Rate of Gross Regional Domestic Product at 2010 Constant Market Prices by Industry in Wonogiri Regency (percent), 2015–2018

Lapangan Usaha <i>Industry</i>		2015	2016	2017*	2018**
(1)		(2)	(3)	(4)	(5)
A	Pertanian, Kehutanan, dan Perikanan	3,87	3,23	1,68	2,02
B	Pertambangan dan Penggalian	1,39	1,54	1,42	2,87
C	Industri Pengolahan	6,17	6,80	7,02	6,93
D	Pengadaan Listrik dan Gas	4,81	8,60	6,29	4,55
E	Pengadaan Air, Pengelolaan Sampah, Limbah dan Daur Ulang	2,18	1,94	6,83	4,36
F	Konstruksi	7,13	6,99	9,91	8,67
G	Perdagangan Besar dan Eceran; Reparasi Mobil dan Sepeda Motor	5,34	5,42	5,35	5,53
H	Transportasi dan Pergudangan	8,04	5,95	9,68	9,47
I	Penyediaan Akomodasi dan Makan Minum	5,65	7,27	6,49	6,08
J	Informasi dan Komunikasi	9,41	8,67	18,26	14,49
K	Jasa Keuangan dan Asuransi	6,45	9,87	6,26	6,89
L	Real Estate	8,03	6,80	6,49	4,29
M,N	Jasa Perusahaan	8,58	10,13	8,73	6,35
O	Administrasi Pemerintahan, Pertahanan dan Jaminan Sosial Wajib	6,09	2,62	2,84	2,63
P	Jasa Pendidikan	7,55	7,55	8,56	8,50
Q	Jasa Kesehatan dan Kegiatan Sosial	7,82	7,72	9,65	8,90
R,S,T,U	Jasa lainnya	4,06	6,63	7,17	7,48
Produk Domestik Regional Bruto <i>Gross Regional Domestic Bruto</i>		5,40	5,25	5,32	5,41

Sumber/Source: BPS Kabupaten Wonogiri/BPS-Statistics of Wonogiri Regency

SYSTEM OF NATIONAL ACCOUNTS

Tabel 7.5 Produk Domestik Bruto Menurut Jenis Pengeluaran Atas Dasar Harga Berlaku (miliar rupiah), 2015-2018
Table Gross Domestic Product by Type of Expenditure at Current Market Prices (billion rupiahs), 2015-2018

	Jenis Pengeluaran	2015	2016	2017*	2018**
	Type of Expenditure				
	(1)	(2)	(3)	(4)	(5)
1	Pengeluaran Konsumsi Rumah Tangga/ Household Consumption Expenditure	15 470,66	16 534,46	17 822,79	19 105,16
2	Pengeluaran Konsumsi LNPRT/ NPISH Consumption Expenditure	450,33	485,23	521,30	569,06
3	Pengeluaran Konsumsi Pemerintah/ Government Consumption Expenditure	1 915,95	1 983,77	2 102,32	2 180,59
4	Pembentukan Modal Tetap Bruto/ Gross Fixed Capital Formation	4 478,00	4 850,84	5 269,36	5 761,87
5	Perubahan Inventori/ Changes in Inventories	-188,98	-48,09	43,57	104,58
6	Ekspor Barang dan Jasa/ Exports of Goods and Services	10 566,23	11 493,02	12 235,41	13 126,87
7	Dikurangi : Impor Barang dan Jasa/ Less : Import of Goods and Services	11 106,72	11 969,85	12 865,98	13 618,86
	Produk Domestik Regional Bruto	21 585,48	23 329,38	25128,77	27 229,27
	Gross Regional Domestic Bruto				

Sumber/Source: BPS Kabupaten Wonogiri/BPS-Statistics of Wonogiri Regency

Tabel 7.6 Produk Domestik Bruto Menurut Jenis Pengeluaran Atas Dasar Harga Konstan 2010 (miliar rupiah), 2015...2018
Table Gross Domestic Product by Type of Expenditure at 2010 Constant Market Prices (billion rupiahs), 2015...2018

	Jenis Pengeluaran Type of Expenditure	2015	2016	2017*	2018**
	(1)	(2)	(3)	(4)	(5)
1	Pengeluaran Konsumsi Rumah Tangga/ Household Consumption Expenditure	12 223,43	12 755,22	13 399,99	14 063,39
2	Pengeluaran Konsumsi LNPR/NT/ NPISH Consumption Expenditure	321,62	333,95	347,54	365,77
3	Pengeluaran Konsumsi Pemerintah/ Government Consumption Expenditure	1 317,55	1 323,79	1 352,39	1 379,46
4	Pembentukan Modal Tetap Bruto/ Gross Fixed Capital Formation	3 408,23	3 560,39	3 818,79	4 019,97
5	Perubahan Inventori/ Changes in Inventories	-47,78	-28,83	48,15	93,55
6	Ekspor Barang dan Jasa/ Exports of Goods and Services	8 993,89	9 520,31	9 981,62	10 510,64
7	Dikurangi : Impor Barang dan Jasa/ Less : Import of Goods and Services	9 239,76	9 595,69	10 127,98	10 593,74
	Produk Domestik Regional Bruto Gross Regional Domestic Bruto	16 977,20	17 869,14	18 820,50	19 839,04

Sumber/Source: BPS Kabupaten Wonogiri/BPS-Statistics of Wonogiri Regency

SYSTEM OF NATIONAL ACCOUNTS

Tabel 7.7 Indeks Harga Implisit Produk Domestik Regional Bruto Menurut Lapangan Usaha di Kabupaten Wonogiri (2010=100), 2015–2018
Implicit Price Index of Gross Regional Domestic Product by Industry in Wonogiri Regency (2010=100), 2015–2018

	Lapangan Usaha Industry	2015	2016	2017*	2018**
	(1)	(2)	(3)	(4)	(5)
A	Pertanian, Kehutanan, dan Perikanan	132,55	135,40	137,43	141,54
B	Pertambangan dan Penggalian	135,90	143,45	147,24	154,91
C	Industri Pengolahan	130,38	136,23	140,36	145,65
D	Pengadaan Listrik dan Gas	98,32	103,54	112,61	116,27
E	Pengadaan Air, Pengelolaan Sampah, Limbah dan Daur Ulang	111,36	113,95	115,19	116,34
F	Konstruksi	127,13	128,56	132,42	138,68
G	Perdagangan Besar dan Eceran; Reparasi Mobil dan Sepeda Motor	115,94	118,48	121,78	124,13
H	Transportasi dan Pergudangan	112,60	113,26	115,26	116,99
I	Penyediaan Akomodasi dan Makan Minum	120,58	124,15	126,42	128,05
J	Informasi dan Komunikasi	89,11	89,21	92,33	92,20
K	Jasa Keuangan dan Asuransi	132,51	136,60	139,66	144,85
L	Real Estate	113,04	114,56	117,35	120,32
M,N	Jasa Perusahaan	125,42	130,75	136,08	141,36
O	Administrasi Pemerintahan, Pertahanan dan Jaminan Sosial Wajib	133,26	139,51	146,17	149,07
P	Jasa Pendidikan	143,08	147,95	151,50	154,90
Q	Jasa Kesehatan dan Kegiatan Sosial	133,62	137,29	139,37	141,81
R,S,T,U	Jasa lainnya	117,52	122,95	127,83	129,38
Produk Domestik Regional Bruto Gross Regional Domestic Bruto		127,14	130,56	133,52	137,25

Sumber/Source: BPS Kabupaten Wonogiri/BPS-Statistics of Wonogiri Regency

Tabel 7.8 Laju Implisit Produk Domestik Regional Bruto Menurut Lapangan Usaha di Kabupaten Wonogiri (persen), 2015–2018
Implicit Growth Rate of Gross Regional Domestic Product by Industry in Wonogiri Regency (percent), 2015–2018

Lapangan Usaha <i>Industry</i>		2015	2016	2017*	2018**
	(1)	(2)	(3)	(4)	(5)
A	Pertanian, Kehutanan, dan Perikanan	3,81	2,15	1,50	2,99
B	Pertambangan dan Penggalian	14,88	5,56	2,64	5,20
C	Industri Pengolahan	5,30	4,49	3,03	3,77
D	Pengadaan Listrik dan Gas	5,51	5,31	8,76	3,25
E	Pengadaan Air, Pengelolaan Sampah, Limbah dan Daur Ulang	4,62	2,33	1,09	1,00
F	Konstruksi	4,34	1,12	3,01	4,72
G	Perdagangan Besar dan Eceran; Reparasi Mobil dan Sepeda Motor	2,94	2,19	2,78	1,93
H	Transportasi dan Pergudangan	4,05	0,59	1,77	1,50
I	Penyediaan Akomodasi dan Makan Minum	4,94	2,96	1,83	1,29
J	Informasi dan Komunikasi	(1,71)	0,12	3,49	-0,14
K	Jasa Keuangan dan Asuransi	4,52	3,09	2,23	3,72
L	Real Estate	3,50	1,34	2,43	2,54
M,N	Jasa Perusahaan	5,07	4,28	4,25	4,08
O	Administrasi Pemerintahan, Pertahanan dan Jaminan Sosial Wajib	3,98	4,70	4,77	1,99
P	Jasa Pendidikan	1,44	3,41	2,40	2,24
Q	Jasa Kesehatan dan Kegiatan Sosial	4,50	2,75	1,51	1,76
R,S,T,U	Jasa lainnya	3,24	4,63	3,96	1,22
Produk Domestik Regional Bruto /Gross Regional Domestic Bruto		4,13	2,68	2,27	2,80

PERBANDINGAN ANTAR KABUPATEN/KOTA REGENCY/ MUNICIPAL COMPARATION

BAB
Chapter

9

Perbandingan Antar Kabupaten/Kota
di Eks-Karesidenan Surakarta, 2018

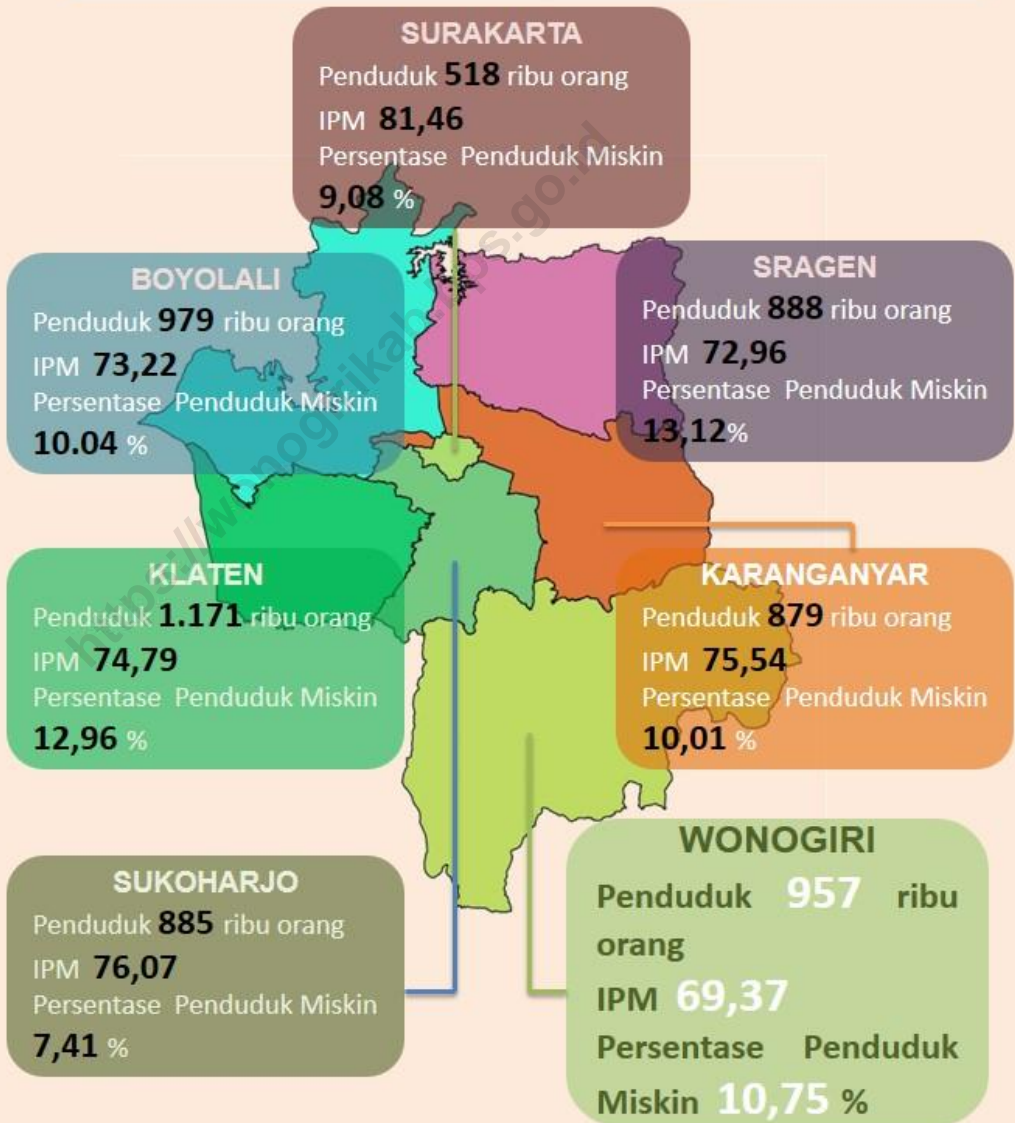

PENJELASAN TEKNIS

1. Penduduk Indonesia adalah semua orang yang berdomisili di wilayah teritorial Indonesia selama 6 bulan atau lebih dan atau mereka yang berdomisili kurang dari 6 bulan tetapi bertujuan menetap.
2. Produk Domestik Bruto pada tingkat nasional serta Produk Domestik Regional Bruto (PDRB) pada tingkat regional (provinsi/kabupaten) menggambarkan kemampuan suatu wilayah untuk menciptakan nilai tambah pada suatu waktu tertentu. Untuk menyusun PDB maupun PDRB digunakan 2 pendekatan, yaitu lapangan usaha dan pengeluaran. Keduanya menyajikan komposisi data nilai tambah dirinci menurut sumber kegiatan ekonomi (lapangan usaha) dan menurut komponen penggunaannya. PDB maupun PDRB dari sisi lapangan usaha merupakan penjumlahan seluruh

TECHNICAL NOTES

1. *The population of Indonesia are all residents of the entire territory of Indonesia who have stayed for six months or longer, and those who intended to stay more than six months even though their length of stay is less than six months.*
2. *The basic measure of the value added arising from economic activity is known as Gross Domestic Product at the national level and Gross Regional Domestic Product (GRDP) at the regional level (provinces/regencies/municipalities). To compile these statistics, two approaches have been used, i.e. "production approach" and "expenditure approach". The first approach is to measure value added produced by various kinds of economic activities, while the second approach is to measure final uses of the country's output. In other words, GDP/GRDP is the sum of total value added produced by all economic industries (activities) and the way of using it.*

REGENCY/MUNICIPAL COMPARISON

komponen nilai tambah bruto yang mampu diciptakan oleh sector-sektor ekonomi atas berbagai aktivitas produksinya. Sedangkan dari sisi pengeluaran menjelaskan tentang penggunaan dari nilai tambah tersebut.

3. Penduduk miskin adalah penduduk yang memiliki rata-rata pengeluaran per kapita per bulan di bawah Garis Kemiskinan.

3. *A person whose expenditure per capita per month is below the poverty line is considered to be poor.*

ULASAN

Jumlah penduduk semakin bertambah dari tahun ke tahun. Untuk wilayah Jawa Tengah pada tahun 2018, Kabupaten Brebes merupakan Kabupaten/Kota dengan jumlah penduduk terbesar yaitu 1.802.829 jiwa mengalami kenaikan dibanding tahun 2017 yang sebesar 1.796.004 jiwa. Kota Magelang merupakan Kabupaten/Kota dengan jumlah penduduk paling sedikit yaitu 121.872 jiwa.

DESCRIPTION

The population is increasing from year to year. For Central Java in 2018, Brebes Regency is a District with the largest population as much as 1,802,829. This value was increasing compared to 2017 which amounted to 1,796,004. Magelang City population having the least population as much as 121,872.

<https://wonogirikab.bps.go.id>

REGENCY/MUNICIPAL COMPARISON

Tabel 9.1 Jumlah Penduduk Menurut Kabupaten/Kota di Provinsi Jawa Tengah, 2016-2018
Table Population by Regency / City in Central Java Province, 2016-2018

Kabupaten/Kota Regency/Municipality	2016	2017	2018
(1)	(2)	(3)	(4)
Kabupaten/Regency			
1. Cilacap	1 703 390	1 711 627	1 719 504
2. Banyumas	1 650 625	1 665 025	1 679 124
3. Purbalingga	907 507	916 427	925 193
4. Banjarnegara	907 410	912 917	918 219
5. Kebumen	1 188 603	1 192 007	1 195 092
6. Purworejo	712 686	714 574	716 477
7. Wonosobo	780 793	784 207	787 384
8. Magelang	1 257 123	1 268 396	1 279 625
9. Boyolali	969 325	974 579	979 799
10. Klaten	1 163 218	1 167 401	1 171 411
11. Sukoharjo	871 397	878 374	885 205
12. Wonogiri	951 975	954 706	957 106
13. Karanganyar	864 021	871 596	879 078
14. Sragen	882 090	885 122	887 889
15. Grobogan	1 358 404	1 365 207	1 371 610
16. Blora	855 573	858 865	862 110
17. Rembang	624 096	628 922	633 584
18. Pati	1 239 989	1 246 691	1 253 299
19. Kudus	841 499	851 478	861 430
20. Jepara	1 205 800	1 223 198	1 240 600
21. Demak	1 129 298	1 140 675	1 151 796
22. Semarang	1 014 198	1 027 489	1 040 629
23. Temanggung	752 486	759 128	765 594
24. Kendal	949 682	957 024	964 106
25. Batang	749 720	756 079	762 377
26. Pekalongan	880 092	886 197	891 892
27. Pemaslang	1 292 609	1 296 281	1 299 724
28. Tegal	1 429 386	1 433 515	1 437 225
29. Brebes	1 788 880	1 796 004	1 802 829
Kota/ Municipality			
1. Magelang	121 112	121 474	121 872
2. Surakarta	514 171	516 102	517 887
3. Salatiga	186 420	188 928	191 571
4. Semarang	1 729 083	1 757 686	1 786 114
5. Pekalongan	299 222	301 870	304 477
6. Tegal	247 212	248 094	249 003
Jawa Tengah	34 019 095	34 257 865	34 490 835

Sumber/Source: Proyeksi Penduduk Kabupaten/Kota Provinsi Jawa Tengah 2010–2025 (Pertengahan tahun/Juni)/Indonesia Population Projection 2010–2025 (mid year/June)

Tabel 9.2 Produk Domestik Regional Bruto Atas Dasar Harga Berlaku Menurut Kabupaten di Provinsi Jawa Tengah (JutaRupiah), 2015-2018
Table Gross Regional Domestic Product at Current Market Prices According to the Regency/City(Million Rupiahs), 2015-2018

Kabupaten/Kota Regency/Municipality	2015	2016	2017*	2018**
(1)	(2)	(3)	(4)	(5)
Kabupaten/Regency				
1. Cilacap	98 876 586,98	99 033 565,66	104 309 149,28	110 928 209,01
2. Banyumas	38 798 789,35	42 016 940,50	45 585 979,73	49 896 126,75
3. Purbalingga	18 426 159,76	19 984 164,28	21 439 650,09	23 190 328,56
4. Banjarnegara	15 851 808,40	17 217 246,96	18 564 223,66	20 083 035,69
5. Kebumen	20 779 286,13	22 434 948,76	24 072 772,50	26 000 351,87
6. Purworejo	13 865 643,62	15 013 872,35	16 130 000,99	17 349 993,77
7. Wonosobo	14 136 660,57	15 367 781,80	16 211 669,81	17 449 689,81
8. Magelang	24 148 644,16	26 232 349,05	28 128 954,01	30 324 065,47
9. Boyolali	23 567 823,14	25 756 715,67	27 894 681,55	30 221 796,39
10. Klaten	28 988 778,55	31 619 241,19	34 197 239,30	37 055 979,36
11. Sukoharjo	26 700 716,80	29 130 306,98	31 621 414,17	34 204 232,73
12. Wonogiri	21 585 475,62	23 329 378,86	25 128 774,50	27 229 271,26
13. Karanganyar	26 904 049,89	29 172 749,37	31 538 339,97	34 287 872,56
14. Sragen	27 315 123,08	29 826 142,98	32 409 757,15	35 097 579,81
15. Grobogan	20 182 089,20	21 764 917,28	23 463 543,25	25 434 299,67
16. Blora	16 368 347,06	20 010 947,35	21 740 833,54	24 137 906,43
17. Rembang	13 897 816,58	14 871 689,64	16 228 769,56	17 604 514,67
18. Pati	31 263 149,21	33 953 935,22	36 755 258,26	39 915 377,58
19. Kudus	84 126 632,80	90 091 575,43	97 746 476,40	104 539 342,36
20. Jepara	22 096 348,25	23 949 816,71	25 803 407,90	28 064 378,34
21. Demak	19 333 986,41	20 938 835,69	22 629 962,75	24 440 048,24
22. Semarang	36 378 517,15	39 528 618,88	42 615 817,45	46 229 865,77
23. Temanggung	16 139 711,67	17 548 930,01	18 807 414,01	20 207 517,86
24. Kendal	30 951 644,16	33 797 968,33	36 472 621,08	39 457 178,73
25. Batang	15 908 510,08	17 279 827,39	18 677 966,86	20 208 846,42
26. Pekalongan	16 803 659,86	18 256 295,67	19 691 555,70	21 303 721,56
27. Pemalang	18 491 385,49	20 213 315,71	21 860 854,17	23 645 704,78
28. Tegal	25 608 642,44	28 025 643,38	30 383 814,25	33 079 234,10
29. Brebes	34 444 079,42	37 448 715,50	39 987 727,31	43 018 481,09
Kota/Municipality				
1. Magelang	6 480 578,87	7 023 900,08	7 606 113,53	8 198 108,99
2. Surakarta	34 970 374,09	37 771 066,12	41 043 339,48	44 427 890,52
3. Salatiga	9 714 869,85	10 534 591,57	11 388 036,02	12 302 428,92
4. Semarang	134 205 838,01	147 049 319,76	159 622 727,81	174 649 261,91
5. Pekalongan	7 778 271,61	8 507 535,11	9 287 961,80	10 114 282,24
6. Tegal	10 979 950,43	11 963 075,45	12 995 412,28	14 108 025,14

Sumber/Source: BPS Provinsi Jawa Tengah/BPS-Statistics of Jawa Tengah Province

REGENCY/MUNICIPAL COMPARISON

Tabel 9.3 Produk Domestik Regional Bruto Atas Dasar Harga Konstan Tahun 2010 Menurut Kabupaten Provinsi Jawa Tengah (Juta Rupiah), 2015-2018
Great Regional Domestic Product Based On Constant Year 2010 By Regency/City (Million Rupiahs), 2015-2018

Kabupaten/Kota Regency/Municipality	2015	2016	2017*	2018**
(1)	(2)	(3)	(4)	(5)
Kabupaten/Regency				
1. Cilacap	88 357 606,68	92 858 649,84	95 264 186,69	98 172 612,56
2. Banyumas	31 164 876,40	33 051 046,65	35 147 313,30	37 414 500,58
3. Purbalingga	14 130 612,26	14 816 429,63	15 612 285,90	16 458 708,49
4. Banjarnegara	12 266 046,35	12 932 884,85	13 663 266,65	14 438 149,74
5. Kebumen	16 115 554,01	16 923 719,54	17 792 465,13	18 773 833,50
6. Purworejo	10 862 645,98	11 421 552,22	12 028 190,37	12 668 117,97
7. Wonosobo	11 334 080,04	11 941 198,92	12 405 048,84	13 017 627,75
8. Magelang	18 864 651,97	19 882 244,24	20 937 301,01	22 074 995,90
9. Boyolali	18 170 383,95	19 139 359,22	20 249 399,44	21 407 484,05
10. Klaten	22 558 976,15	23 725 740,98	24 989 902,87	26 381 363,13
11. Sukoharjo	21 612 078,19	22 847 982,81	24 163 939,48	25 570 865,09
12. Wonogiri	16 977 198,56	17 869 145,42	18 820 497,77	19 839 038,83
13. Karanganyar	21 286 287,14	22 436 293,80	23 731 952,05	25 150 277,73
14. Sragen	21 390 871,20	22 625 821,66	23 976 752,18	25 355 124,94
15. Grobogan	15 962 619,43	16 682 629,70	17 659 254,29	18 702 306,35
16. Blora	12 882 587,70	15 914 663,42	16 866 148,73	17 607 942,16
17. Rembang	10 850 269,20	11 423 008,30	12 138 569,17	12 855 231,29
18. Pati	24 770 325,07	26 130 205,34	27 608 968,08	29 194 706,71
19. Kudus	65 029 937,50	66 679 583,36	68 817 634,53	71 048 114,17
20. Jepara	17 210 365,92	18 080 634,88	19 054 540,81	20 169 685,17
21. Demak	14 912 999,60	15 672 482,50	16 584 027,68	17 474 052,00
22. Semarang	28 768 327,30	30 292 468,04	32 004 085,35	33 857 648,85
23. Temanggung	12 489 394,54	13 116 363,64	13 754 614,81	14 452 019,21
24. Kendal	24 762 325,36	26 139 414,95	27 665 643,32	29 186 390,49
25. Batang	12 328 239,23	12 948 191,13	13 666 579,80	14 448 522,77
26. Pekalongan	13 234 564,04	13 921 651,83	14 679 128,72	15 524 820,69
27. Pemalang	14 673 696,23	15 469 800,59	16 343 954,00	17 286 696,64
28. Tegal	19 999 475,45	21 182 917,23	22 322 100,13	23 552 548,37
29. Brebes	26 572 834,89	27 930 986,28	29 527 028,83	31 094 896,54
Kota/Municipality				
1. Magelang	5 247 341,27	5 521 525,54	5 820 532,00	6 145 869,75
2. Surakarta	28 453 493,87	29 975 873,01	31 685 480,46	33 506 170,40
3. Salatiga	7 759 181,62	8 168 241,90	8 629 396,45	9 104 841,00
4. Semarang	109 110 689,61	115 542 560,57	123 107 015,15	131 137 259,65
5. Pekalongan	6 043 095,73	6 367 272,96	6 706 278,70	7 087 915,58
6. Tegal	8 953 879,56	9 445 030,96	10 006 893,00	10 599 407,23

Sumber/Source: BPS Provinsi Jawa Tengah/BPS-Statistics of Jawa Tengah Province

Tabel 9.4 Laju Pertumbuhan Produk Domestik Regional Bruto Atas Dasar Harga Konstan 2010 Menurut Kabupaten/Kota di Provinsi Jawa Tengah (persen), 2015–2018
Table *Growth Rate of Gross Regional Domestic Product at 2010 Constant Market Prices by Regency/Municipality in Jawa Tengah Province (percent), 2015–2018*

Kabupaten/Kota Regency/Municipality	2015	2016	2017*	2018**
(1)	(2)	(3)	(4)	(5)
Kabupaten/Regency				
1. Cilacap	5,96	5,09	2,59	3,05
2. Banyumas	6,12	6,05	6,34	6,45
3. Purbalingga	5,47	4,85	5,37	5,42
4. Banjarnegara	5,47	5,44	5,65	5,67
5. Kebumen	6,28	5,01	5,13	5,52
6. Purworejo	5,33	5,15	5,31	5,32
7. Wonosobo	4,67	5,36	3,88	4,94
8. Magelang	5,18	5,39	5,31	5,43
9. Boyolali	5,96	5,33	5,80	5,72
10. Klaten	5,30	5,17	5,33	5,57
11. Sukoharjo	5,69	5,72	5,76	5,82
12. Wonogiri	5,40	5,25	5,32	5,41
13. Karanganyar	5,05	5,40	5,77	5,98
14. Sragen	6,05	5,77	5,97	5,75
15. Grobogan	5,96	4,51	5,85	5,91
16. Blora	5,36	23,54	5,98	4,40
17. Rembang	5,50	5,28	6,26	5,90
18. Pati	6,01	5,49	5,66	5,74
19. Kudus	3,88	2,54	3,21	3,24
20. Jepara	5,10	5,06	5,39	5,85
21. Demak	5,93	5,09	5,82	5,37
22. Semarang	5,52	5,30	5,65	5,79
23. Temanggung	5,24	5,02	4,87	5,07
24. Kendal	5,21	5,56	5,84	5,50
25. Batang	5,42	5,03	5,55	5,72
26. Pekalongan	4,78	5,19	5,44	5,76
27. Pemasang	5,58	5,43	5,65	5,77
28. Tegal	5,49	5,92	5,38	5,51
29. Brebes	5,98	5,11	5,71	5,31
Kota/Municipality				
1. Magelang	5,11	5,23	5,42	5,59
2. Surakarta	5,44	5,35	5,70	5,75
3. Salatiga	5,17	5,27	5,65	5,51
4. Semarang	5,82	5,89	6,55	6,52
5. Pekalongan	5,00	5,36	5,32	5,69
6. Tegal	5,45	5,49	5,95	5,92

Sumber/Source: BPS Provinsi Jawa Tengah/BPS-Statistics of Jawa Tengah Province

REGENCY/MUNICIPAL COMPARISON

Tabel 9.5 Jumlah Penduduk Miskin Menurut Kabupaten/Kota di Provinsi Jawa Tengah (ribu jiwa), 2016-2018
Table Number of Poor People by Regency / City in Central Java Province (thousands), 2016-2018

Kabupaten/Kota Regency/Municipality	2016	2017*	2018*
(1)	(2)	(3)	(4)
Kabupaten/Regency			
1. Cilacap	240,2	238,3	193,2
2. Banyumas	283,9	283,2	226,2
3. Purbalingga	171,8	171,9	144,2
4. Banjarnegara	158,2	156,8	141,7
5. Kebumen	235,9	233,4	208,7
6. Purworejo	99,1	98,6	83,6
7. Wonosobo	160,1	159,2	138,3
8. Magelang	158,9	157,2	143,4
9. Boyolali	117,0	116,4	98,2
10. Klaten	168,0	165,0	151,7
11. Sukoharjo	78,9	76,7	65,4
12. Wonogiri	124,8	123,0	102,8
13. Karanganyar	107,7	106,8	87,8
14. Sragen	126,8	124,0	116,4
15. Grobogan	184,1	181,0	168,7
16. Blora	113,9	111,9	102,5
17. Rembang	115,5	115,2	97,4
18. Pati	144,2	141,7	123,9
19. Kudus	64,2	64,4	60,0
20. Jepara	100,3	99,0	86,5
21. Demak	158,8	152,6	144,1
22. Semarang	80,7	79,7	75,7
23. Temanggung	87,1	86,8	75,4
24. Kendal	107,8	106,1	94,7
25. Batang	82,6	81,5	66,1
26. Pekalongan	113,3	111,6	89,5
27. Pemalang	227,1	225,0	208,3
28. Tegal	144,2	141,8	114,1
29. Brebes	348,0	343,5	309,2
Kota/ Municipality			
1. Magelang	10,6	10,6	9,6
2. Surakarta	55,9	54,9	47,0
3. Salatiga	9,7	9,6	9,2
4. Semarang	83,6	80,9	73,6
5. Pekalongan	23,7	22,5	20,5
6. Tegal	20,3	20,1	19,4
Jawa Tengah	4 506,9	4 450,9	3 897,2

Sumber/Source: Survei Sosial Ekonomi Nasional/National Socio Economic Survey

Tabel 9.6 Persentase Penduduk Miskin Kabupaten/Kota Provinsi Jawa Tengah, 2016-2018
Table Percentage of Poor People According to the Regency/City in Central Java Province, 2016-2018

Kabupaten/Kota Regency/Municipality	2016	2017	2018
(1)	(2)	(3)	(4)
Kabupaten/Regency			
1. Cilacap	14,12	13,94	11,25
2. Banyumas	17,23	17,05	13,50
3. Purbalingga	18,98	18,80	15,62
4. Banjarnegara	17,46	17,21	15,46
5. Kebumen	19,86	19,60	17,47
6. Purworejo	13,91	13,81	11,67
7. Wonosobo	20,53	20,32	17,58
8. Magelang	12,67	12,42	11,23
9. Boyolali	12,09	11,96	10,04
10. Klaten	14,46	14,15	12,96
11. Sukoharjo	9,07	8,75	7,41
12. Wonogiri	13,12	12,90	10,75
13. Karanganyar	12,49	12,28	10,01
14. Sragen	14,38	14,02	13,12
15. Grobogan	13,57	13,27	12,31
16. Blora	13,33	13,04	11,90
17. Rembang	18,54	18,35	15,41
18. Pati	11,65	11,38	9,90
19. Kudus	7,65	7,59	6,98
20. Jepara	8,35	8,12	7,00
21. Demak	14,10	13,41	12,54
22. Semarang	7,99	7,78	7,29
23. Temanggung	11,60	11,46	9,87
24. Kendal	11,37	11,10	9,84
25. Batang	11,04	10,80	8,69
26. Pekalongan	12,90	12,61	10,06
27. Pemasang	17,58	17,37	16,04
28. Tegal	10,10	9,90	7,94
29. Brebes	19,47	19,14	17,17
Kota/ Municipality			
1. Magelang	8,79	8,75	7,87
2. Surakarta	10,88	10,65	9,08
3. Salatiga	5,24	5,07	4,84
4. Semarang	4,85	4,62	4,14
5. Pekalongan	7,92	7,47	6,75
6. Tegal	8,20	8,11	7,81
Jawa Tengah	13,27	13,01	11,32

Sumber/Source: Survei Sosial Ekonomi Nasional/National Socio Economic Survey

REGENCY/MUNICIPAL COMPARISON

Tabel 9.7 **Indek Pembangunan Manusia (IPM) Kabupaten/Kota**
Table **Provinsi Jawa Tengah, 2015-2018**
Human Development Index (HDI) by Regency/ City in Central
Java Province, 2015-2018

Kabupaten/Kota Regency/Municipality	2015	2016	2017	2018
(1)	(2)	(3)	(4)	(5)
Kabupaten/Regency				
1. Cilacap	67,77	68,6	68,90	69,56
2. Banyumas	69,89	70,49	70,75	71,30
3. Purbalingga	67,03	67,48	67,72	68,41
4. Banjarnegara	64,73	65,52	65,86	66,54
5. Kebumen	66,87	67,41	68,29	68,80
6. Purworejo	70,37	70,66	71,31	71,87
7. Wonosobo	65,70	66,19	66,89	67,81
8. Magelang	67,13	67,85	68,39	69,11
9. Boyolali	71,74	72,18	72,64	73,22
10. Klaten	73,81	73,97	74,25	74,79
11. Sukoharjo	74,53	75,06	75,56	76,07
12. Wonogiri	67,76	68,23	68,66	69,37
13. Karanganyar	74,26	74,9	75,22	75,54
14. Sragen	71,10	71,43	72,40	72,96
15. Grobogan	68,05	68,52	68,87	69,32
16. Blora	66,22	66,61	67,52	67,95
17. Rembang	68,18	68,6	68,95	69,46
18. Pati	68,51	69,03	70,12	70,71
19. Kudus	72,72	72,94	73,84	74,58
20. Jepara	70,02	70,25	70,79	71,38
21. Demak	69,75	70,1	70,41	71,26
22. Semarang	71,89	72,4	73,20	73,61
23. Temanggung	67,07	67,6	68,34	68,83
24. Kendal	69,57	70,11	70,62	71,28
25. Batang	65,46	66,38	67,35	67,86
26. Pekalongan	67,40	67,71	68,4	68,97
27. Pemalang	63,70	64,17	65,04	65,67
28. Tegal	65,04	65,84	66,44	67,33
29. Brebes	63,18	63,98	64,86	65,68
Kota/ Municipality				
1. Magelang	76,39	77,16	77,84	78,31
2. Surakarta	80,14	80,76	80,85	81,46
3. Salatiga	80,96	81,14	81,68	82,41
4. Semarang	80,23	81,19	82,01	82,72
5. Pekalongan	72,69	73,32	73,77	74,24
6. Tegal	72,96	73,55	73,95	74,44
Jawa Tengah	69,49	69,98	70,52	71,12

Sumber/Source: BPS Provinsi Jawa Tengah/BPS-Statistics of Jawa Tengah Province

Tabel 9.8 Perkembangan Inflasi Tahun Kalender 35 Kabupaten/Kota Di Provinsi Jawa Tengah, 2016-2018
Table *Yearly Inflation Calender of 35 Regency/ City in Central Java Province Year, 2016-2018*

Kabupaten/Kota Regency/Municipality	2016	2017	2018
(1)	(2)	(3)	(4)
Kabupaten/Regency			
1. Cilacap	2,77	4,41	3,21
2. Banyumas	2,42	3,91	2,98
3. Purbalingga	2,39	3,72	2,50
4. Banjarnegara	2,87	3,67	3,03
5. Kebumen	2,71	3,25	3,07
6. Purworejo	2,66	4,29	
7. Wonosobo	2,97	3,21	5,20
8. Magelang	2,86	3,47	2,66
9. Boyolali	2,65	3,08	2,20
10. Klaten	2,31	3,12	4,83
11. Sukoharjo	2,34	3,40	2,32
12. Wonogiri	2,94	2,32	2,78
13. Karanganyar	1,93	3,15	2,48
14. Sragen	2,49	3,18	2,49
15. Grobogan	2,41	4,05	2,89
16. Blora	2,14	2,98	2,77
17. Rembang	1,75	3,31	2,53
18. Pati	2,31	3,51	2,77
19. Kudus	2,32	4,17	3,11
20. Jepara	3,45	2,83	4,21
21. Demak	2,27	3,57	2,74
22. Semarang	2,39	3,67	2,80
23. Temanggung	2,42	3,12	2,88
24. Kendal	2,47	3,60	2,16
25. Batang	2,24	3,44	2,37
26. Pekalongan	2,96	4,01	2,83
27. Pemalang	2,33	3,64	4,61
28. Tegal	2,67	3,58	2,95
29. Brebes	2,84	4,24	3,09
Kota/ Municipality			
1. Magelang	2,25	3,90	2,66
2. Surakarta	2,15	3,10	2,45
3. Salatiga	2,19	3,50	2,47
4. Semarang	2,32	3,64	2,76
5. Pekalongan	2,94	3,61	2,92
6. Tegal	2,71	4,03	3,08
Jawa Tengah	2,36	3,71	2,81

Sumber/Source: BPS Provinsi Jawa Tengah/BPS-Statistics of Jawa Tengah Province

REGENCY/MUNICIPAL COMPARISON

Tabel 9.9 Jumlah Penduduk Berumur 15 Tahun Keatas Menurut Kabupaten/Kota dan Jenis Kegiatan Selama Seminggu yang Lalu di Provinsi Jawa Tengah, 2018
Population Aged 15 Years and Over by Regency/Municipality and Type of Activity During The Previous Week in Jawa Tengah Province, 2018

Kabupaten/Kota Regency/Municipality	Angkatan Kerja/Economically Active			Bukan Angkatan Kerja Economically Inactive	Jumlah Total
	Bekerja Working	Pengang... guran Terbuka Unemployment	Jumlah Total		
(1)	(2)	(3)	(4)	(5)	(6)
Kabupaten/Regency					
1. Cilacap	739 602	59 801	799 403	482 385	1 281 788
2. Banyumas	827 086	36 138	863 224	415 642	1 278 866
3. Purbalingga	457 918	29 522	487 440	205 594	693 034
4. Banjarnegara	478 171	19 915	498 086	195 789	693 875
5. Kebumen	553 677	32 357	586 034	308 292	894 326
6. Purworejo	352 989	16 691	369 680	185 108	554 788
7. Wonosobo	409 984	14 622	424 606	163 598	588 204
8. Magelang	679 506	20 401	699 907	282 056	981 963
9. Boyolali	533 462	11 765	545 227	210 575	755 802
10. Klaten	597 528	19 152	616 680	306 347	923 027
11. Sukoharjo	458 859	13 114	471 973	220 450	692 423
12. Wonogiri	563 887	13 174	577 061	192 434	769 495
13. Karanganyar	466 799	11 188	477 987	202 745	680 732
14. Sragen	441 198	22 327	463 525	228 718	692 243
15. Grobogan	721 201	16 534	737 735	306 792	1 044 527
16. Blora	473 665	15 939	489 604	182 840	672 444
17. Rembang	324 318	9 598	333 916	161 057	494 973
18. Pati	627 565	23 485	651 050	327 747	978 797
19. Kudus	462 646	15 946	478 592	186 289	664 881
20. Jepara	617 552	24 247	641 799	291 669	933 468
21. Demak	564 864	43 563	608 427	252 007	860 434
22. Semarang	570 290	13 289	583 579	224 483	808 062
23. Temanggung	423 133	14 162	437 295	153 953	591 248
24. Kendal	457 814	29 552	487 366	249 904	737 270
25. Batang	389 471	17 199	406 670	173 864	580 534
26. Pekalongan	441 686	20 393	462 079	195 020	657 099
27. Pemalang	582 895	38 613	621 508	334 480	955 988
28. Tegal	630 593	58 203	688 796	366 614	1 055 410
29. Brebes	832 405	65 224	897 629	441 510	1 339 139
Kota/Municipality					
1. Magelang	63 151	3 238	66 389	30 331	96 720
2. Surakarta	259 465	11 910	271 375	142 179	413 554
3. Salatiga	103 982	4 648	108 630	42 770	151 400
4. Semarang	872 827	48 724	921 551	484 053	1 405 604
5. Pekalongan	151 597	9 907	161 504	68 523	230 027
6. Tegal	113 762	9 806	123 568	65 831	189 399
Jawa Tengah	17 245 548	814 347	18 059 895	8 281 649	26 341 544

Sumber/Source: Survei Angkatan Kerja Nasional Agustus/August National Labor Force Survey



Sensus
Penduduk
2020

DATA

MENCERDASKAN BANGSA

Enlighten The Nation

<https://wonogirikab.bps.go.id>



**BADAN PUSAT STATISTIK
KABUPATEN WONOGIRI**

BPS-Statistics of Wonogiri Regency

Jl. Pelem II No. 8 Wonogiri 57612

Telp (0273) 321055, Faks (0273) 321055

Homepage: <http://wonogirikab.bps.go.id> E-Mail : bps3312@bps.go.id

ISSN 0215-6220



9 770215 622007