

Kota

TASIKMALAYA DALAM ANGKA

Tasikmalaya Municipality in Figures

2019



**BADAN PUSAT STATISTIK
KOTA TASIKMALAYA**
BPS-Statistic of Tasikmalaya Municipality

Kota

TASIKMALAYA DALAM ANGKA

Tasikmalaya Municipality in Figures

2019



Kota Tasikmalaya Dalam Angka

Tasikmalaya Municipality in Figures

2019

ISSN: 1907-8897

No. Publikasi/*Publication Number*: 32780.1902

Katalog/*Catalog*: 1102001.3278

Ukuran Buku/*Book Size*: 14,8 cm x 21 cm

Jumlah Halaman/*Number of Pages*: xxx + 228 halaman/*pages*

Naskah/*Manuscript*:

Badan Pusat Statistik Kota Tasikmalaya

BPS-Statistics of Tasikmalaya Municipality

Penyunting/*Editor*:

Badan Pusat Statistik Kota Tasikmalaya

BPS-Statistics of Tasikmalaya Municipality

Gambar Kover oleh/*Cover Designed by*:

Badan Pusat Statistik Kota Tasikmalaya

BPS-Statistics of Tasikmalaya Municipality

Ilustrasi Kover/*Cover Illustration*:

Taman Kota Tasikmalaya Malam Hari/*Tasikmalaya Municipality Park at Night*

Diterbitkan oleh/*Published by*:

© BPS Kota Tasikmalaya/*BPS-Statistics of Tasikmalaya Municipality*

Dicetak oleh/*Printed by*:

Bachtiar Offset Tasikmalaya

Dilarang mengumumkan, mendistribusikan, mengomunikasikan, dan/atau menggandakan sebagian atau seluruh isi buku ini untuk tujuan komersial tanpa izin tertulis dari Badan Pusat Statistik

Prohibited to announce, distribute, communicate, and/or copy part or all of this book for commercial purpose without permission from BPS-Statistics Indonesia

Tim Penyusun/Drafting Team

Pengarah/Director :

Jam Jam Zamachsyari, SE

Koordinator Teknis/Technical Coordinator :

Munir, S.ST, MP

Naskah/ Manuscript :

Tita Sisriannita, SST

Pengolah Data/Data Processings :

Tita Sisriannita, SST

Fenti Anggraeni, S.ST

Etik Isnaeni, S.ST

Gambar Kulit/ Cover Designed :

Seksi Inseminasi, Pengolahan dan Diseminasi Statistik

Badan Pusat Statistik Kota Tasikmalaya

Penyunting/Editor:

Nurwenda Ratna Juwita, S.ST

Amalia Lestari, S.ST

Peta Wilayah Kota Tasikmalaya

Map of Tasikmalaya Municipality

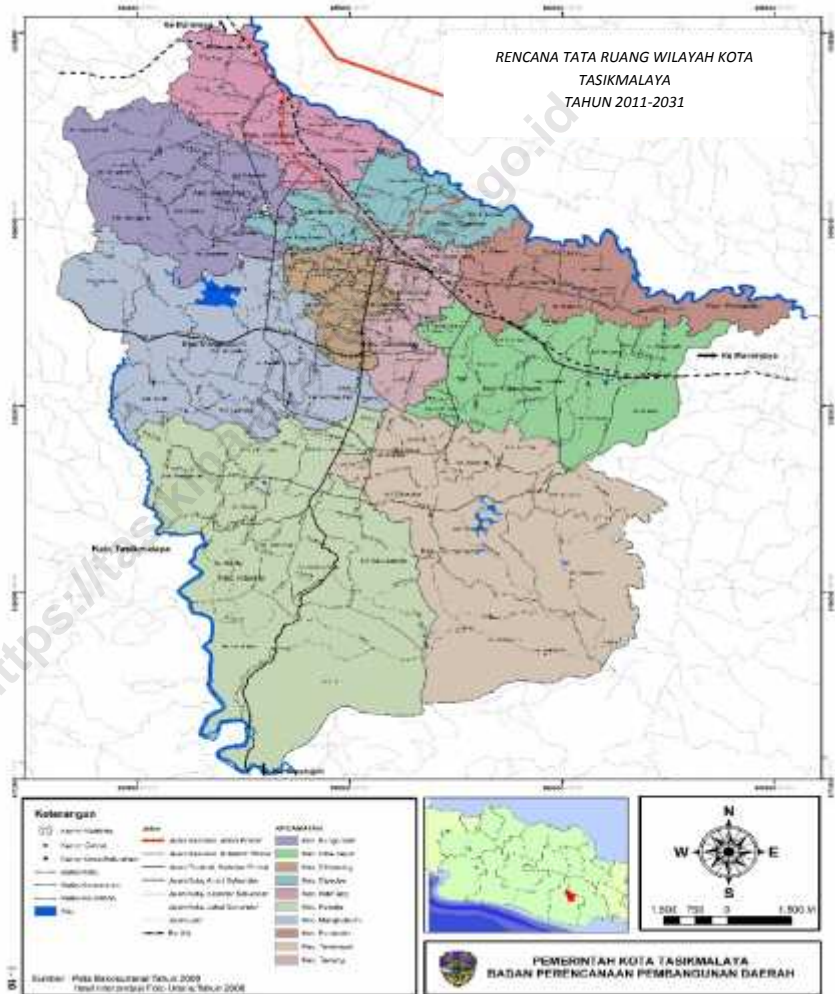

Kepala BPS Kota Tasikmalaya

Chief Statistician of Tasikmalaya Municipality



JAM JAM ZAMACHSYARI, SE



KATA PENGANTAR

Kota Tasikmalaya Dalam Angka 2019 merupakan publikasi tahunan yang diterbitkan oleh BPS Kota Tasikmalaya. Publikasi ini disadari belum sepenuhnya memenuhi harapan berbagai pihak pemakai data khususnya para perencana, namun diharapkan dapat membantu melengkapi penyusunan rencana pembangunan di Kota Tasikmalaya.

Publikasi ini dapat terwujud berkat kerja sama dan bantuan dari berbagai pihak baik instansi pemerintah maupun swasta. Kepada semua pihak yang telah memberikan bantuan disampaikan penghargaan dan terima kasih yang sebesar-besarnya.

Walaupun publikasi ini telah disiapkan sebaik-baiknya, namun disadari masih ada kekurangan dan kesalahan yang terjadi. Untuk perbaikan publikasi ini, tanggapan dan saran yang bersifat konstruktif dari para pemakai sangat diharapkan.

Tasikmalaya, Agustus 2019

Kepala BPS

Kota Tasikmalaya

Jam Jam Zamachsyari, SE



Preface

Tasikmalaya Municipality in Figures 2019 is an annual publication published by BPS Municipality of Tasikmalaya. Honestly, this publication has not perfect yet and has not fulfilled the user's hope, especially for the planners yet, but hopely it can help to equip compilation of development planning in this new regency.

This comprehensive publication has been made possible with the assistance and contribution from several governmental institutions and private organizations. To all parties who have been involved in the preparation of this publication, I would like to express my sincerest appreciation and gratitude.

Comments and constructive suggestions for the improvement of this publication are always welcome.

*Tasikmalaya, Agustus 2019
Chief Statistician of
Tasikmalaya Municipality*

Jam Jam Zamachsyari, SE.

Daftar Isi/*Contents*

halaman
page

Peta Wilayah Kota Tasikmalaya	v
<i>Map of Tasikmalaya Municipality</i>	v
Kepala BPS Kota Tasikmalaya	vii
<i>Chief Statistician of Tasikmalaya Municipality</i>	vii
Kata Pengantar	ix
<i>Preface</i>	x
Daftar Isi/ <i>Contents</i>	xi
Daftar Tabel/ <i>List of Tables</i>	xiii
1 Geografi dan Iklim/ <i>Geography and Climate</i>	1
1.1 Keadaan Geografi/ <i>Geography Condition</i>	5
1.2 Iklim/ <i>Climate</i>	9
2 Pemerintahan/ <i>Government</i>	13
2.1 Wilayah Administratif/ <i>Administrative Area</i>	16
2.2 Sumber Daya Manusia/ <i>Human Resources</i>	19
3 Kependudukan dan Ketenagakerjaan/ <i>Population and Employment</i>	27
3.1 Kependudukan/ <i>Population</i>	37
3.2 Ketenagakerjaan/ <i>Employment</i>	42
4 Sosial dan Kesejahteraan Rakyat/ <i>Social and Welfare</i>	49
4.1 Pendidikan/ <i>Education</i>	60
4.2 Kesehatan/ <i>Health</i>	92
4.3 Agama dan Sosial Lainnya/ <i>Religion and Other Social Affairs</i>	108
5 Pertanian/ <i>Agriculture</i>	125
5.1 Tanaman Pangan/ <i>Food Crops</i>	128

5.2	Hortikultura/ <i>Horticulture</i>	131
5.3	Perkebunan/ <i>Estate Crops</i>	154
5.4	Peternakan/ <i>Livestock</i>	160
5.5	Perikanan/ <i>Fishery</i>	162
6	Pertambangan dan Energi/ <i>Mining and Energy</i>	165
7	Pariwisata/ <i>Tourism</i>	173
8	Sistem Neraca Regional/ <i>Regional Account System</i>	179
9	Industri dan Perdagangan/ <i>Industry And Trade</i>	195
10	Transportasi dan Komunikasi/ <i>Transportation and Communication</i>	205
10.1	Transportasi/ <i>Transportation</i>	208
10.2	Komunikasi/ <i>Communication</i>	214
11	Keuangan dan Harga/ <i>Financial and Price</i>	217
11.1	Keuangan Daerah/ <i>Regional Financial</i>	221
11.2	Harga/ <i>Price</i>	224

Daftar Tabel/*List of Tables*

	halaman <i>page</i>
1 Geografi dan Iklim/ <i>Geography and Climate</i>	1
1.1 Keadaan Geografi/ <i>Geography Condition</i>	5
1.1.1 Luas Daerah Menurut Kecamatan, 2018..... <i>Total Area by Subdistrict , 2018</i>	5 5
1.1.2 Jarak Antar Ibu Kota Kecamatan di Wilayah Kota Tasikmalaya (km), 2018	8 8
<i>Distance Between Subdistricts Capital in Tasikmalaya City (km), 2018</i>	8 8
1.2 Iklim/ <i>Climate</i>	9
1.2.1 Iklim Menurut Bulan Pencatatan, 2018	9
<i>Climate by Month Recording , 2018</i>	9
2 Pemerintahan/ <i>Government</i>	13
2.1 Wilayah Administratif/ <i>Administrative Area</i>	16
2.1.1 Jumlah Desa ¹ Menurut Kecamatan, 2018.....	16
<i>Number of Villages¹ by Sub District, 2018</i>	16
2.1.2 Jumlah Kelurahan Menurut Kecamatan, 2018.....	17
<i>Number of Sub District by Sub District, 2018</i>	17
2.1.3 Jumlah Rukun Warga (RW) dan Rukun Tetangga (RT) Menurut Kecamatan, 2018	18 18
<i>Number Citizen Associations and Neighbourhood Associations by Sub District, 2018</i>	18 18
2.2 Sumber Daya Manusia/ <i>Human Resources</i>	19
2.2.1 Jumlah Aparatur Sipil Negara Menurut Jabatan dan Jenis Kelamin, 2017 dan 2018	19 19
<i>Number of Civil Servants by Occupation and Sex, 2017 and 2018</i> ...	19 19
2.2.2 Jumlah Aparatur Sipil Negara Menurut Tingkat Pendidikan dan Jenis Kelamin, 2017 dan 2018.....	20 20

	<i>Number of Civil Servants by Educational Level and Sex, 2017 and 2018</i>	20
2.2.3	Jumlah Aparatur Sipil Negara Menurut Tingkat Kepangkatan dan Jenis Kelamin, 2017 dan 2018	21
	<i>Number of Civil Servants by Hierarchy and Sex, 2017 and 2018</i>	21
2.2.4	Jumlah dan Persentase Aparatur Sipil Negara Menurut Kelompok Umur dan Jenis Kelamin, 2018	22
	<i>Number and Percentage of Civil Servants by Age Group and Sex, 2018</i>	22
2.2.5	Jumlah Aparatur Sipil Negara Menurut Dinas/Instansi Pemerintah dan Jenis Kelamin, 2017 dan 2018	23
	<i>Number of Civil Servants by Institution/Office and Sex, 2017 and 2018</i>	23
3	Kependudukan dan Ketenagakerjaan/ <i>Population and Employment</i>	27
3.1	Kependudukan/ <i>Population</i>	37
3.1.1	Penduduk, Laju Pertumbuhan Penduduk, Distribusi Penduduk, Kepadatan Penduduk, Rasio Jenis Kelamin Penduduk Menurut Kecamatan, 2010, 2017 dan 2018	37
	<i>Population, Population Growth Rate, Percentage Distribution of Population, Population Density, and Population Sex Ratio by Sub District, 2010, 2017 and 2018</i>	37
3.1.2	Penduduk Menurut Kelompok Umur dan Jenis Kelamin, 2018	40
	<i>Population by Age Group and Sex, 2018</i>	40
3.1.3	Jumlah Rumah Tangga dan Rata-rata Anggota Rumah Tangga Menurut Kecamatan di Kota Tasikmalaya, 2018	41
	<i>Numbers of Household and Average of household Members by Subdistrict in Tasikmalaya Municipality, 2018</i>	41
3.2	Ketenagakerjaan/ <i>Employment</i>	42
3.2.1	Jumlah Penduduk Berumur 15 Tahun Keatas Menurut Jenis Kegiatan Selama Seminggu yang Lalu dan Jenis Kelamin, 2018	42
	<i>Population Aged 15 Years and Over by Type of Activity During The Previous Week and Sex, 2018</i>	42

3.2.2	Jumlah Penduduk Berumur 15 Tahun Ke Atas Menurut Pendidikan Tertinggi yang Ditamatkan dan Jenis Kegiatan Selama Seminggu yang Lalu, 2018.....	43
	<i>Population Aged 15 Years and Over by Educational Attainment and Type of Activity During The Previous Week, 2018</i>	43
3.2.3	Jumlah Penduduk Berumur 15 Tahun Ke Atas yang Bekerja Selama Seminggu yang Lalu Menurut Kelompok Umur dan Jenis Kelamin, 2018	44
	<i>Population Aged 15 Years and Over Who Worked During the Previous Week by Age Group and Sex, 2018</i>	44
3.2.4	Jumlah Penduduk Berumur 15 Tahun Ke Atas yang Bekerja Selama Seminggu yang Lalu Menurut Lapangan Pekerjaan Utama dan Jenis Kelamin, 2018.....	45
	<i>Population Aged 15 Years and Over Who Worked During the Previous Week by Main Industry and Sex, 2018</i>	45
3.2.5	Jumlah Penduduk Berumur 15 Tahun Ke Atas yang Bekerja Selama Seminggu yang Lalu Menurut Jumlah Jam Kerja Seluruhnya dan Jenis Kelamin, 2018.....	46
	<i>Population Aged 15 Years and Over Who Worked During the Previous Week by Total Working Hours and Sex, 2018</i>	46
3.2.6	Jumlah Penduduk Berumur 15 Tahun Ke Atas yang Bekerja Selama Seminggu yang Lalu Menurut Status Pekerjaan Utama dan Jenis Kelamin, 2018.....	47
	<i>Population Aged 15 Years and Over Who Worked During the Previous Week by Main Employment Status and Sex, 2018</i>	47
3.2.7	Jumlah Pencari Kerja Terdaftar Menurut Tingkat Pendidikan Tertinggi yang Ditamatkan dan Jenis Kelamin, 2018	48
	<i>Number of Registered Job Applicants by Educational Attainment and Sex, 2018</i>	48
4	Sosial dan Kesejahteraan Rakyat/ <i>Social and Welfare</i>	49
4.1	Pendidikan/ <i>Education</i>	60

4.1.1 Jumlah Sekolah, Guru, dan Murid Taman Kanak-Kanak (TK) di Bawah Kementerian Pendidikan dan Kebudayaan Menurut Kecamatan, 2018/2019	60
<i>Number of Schools, Teachers, and Pupils in Kindergarten Under The Ministry of Education and Culture by Sub District, 2018/2019</i>	<i>60</i>
4.1.2 Jumlah Sekolah, Guru, dan Murid Raudatul Athfal (RA) di Bawah Kementerian Agama Menurut Kecamatan, 2018/2019	63
<i>Number of Schools, Teachers, and Pupils in Kindergarten Under The Ministry of Religious Affairs by Sub District, 2018/2019</i>	<i>63</i>
4.1.3 Jumlah Sekolah, Guru, dan Murid Sekolah Dasar (SD) di Bawah Kementerian Pendidikan dan Kebudayaan Menurut Kecamatan, 2018/2019	64
<i>Number of Schools, Teachers, and Pupils in Primary Schools Under The Ministry of Education and Culture by Sub District, 2018/2019..</i>	<i>64</i>
4.1.4 Jumlah Sekolah, Guru, dan Madrasah Ibtidaiyah (MI) di Bawah Kementerian Agama Menurut Kecamatan, 2018/2019	67
<i>Number of Schools, Teachers, and Pupils in Madrasah Ibtidaiyah (MI) Under The Ministry of Religious Affairs by Sub District, 2018/2019</i>	<i>67</i>
4.1.5 Jumlah Sekolah, Guru, dan Murid Sekolah Menengah Pertama (SMP) di Bawah Kementerian Pendidikan dan Kebudayaan Menurut Kecamatan, 2018/2019	70
<i>Number of Schools, Teachers, and Pupils in Junior High Schools Under The Ministry of Education and Culture by Sub District, 2018/2019</i>	<i>70</i>
4.1.6 Jumlah Sekolah, Guru, dan Madrasah Tsanawiyah (MTs) di Bawah Kementerian Agama Menurut Kecamatan, 2018/2019	73
<i>Number of Schools, Teachers, and Pupils in Madrasah Tsanawiyah (MTs) Under The Ministry of Religious Affairs by Sub District, 2018/2019</i>	<i>73</i>
4.1.7 Jumlah Sekolah, Guru, dan Murid Sekolah Menengah Atas (SMA) di Bawah Kementerian Pendidikan dan Kebudayaan Menurut Kecamatan, 2018/2019	76

	<i>Number of Schools, Teachers, and Pupils in Senior High Schools Under The Ministry of Education and Culture by Sub District, 2018/2019</i>	76
4.1.8	Jumlah Sekolah, Guru, dan Murid Sekolah Menengah Kejuruan (SMK) di Bawah Kementerian Pendidikan dan Kebudayaan Menurut Kecamatan, 2018/2019	79
	<i>Number of Schools, Teachers, and Pupils in Vocational High Schools Under The Ministry of Education and Culture by Sub District, 2018/2019</i>	79
4.1.9	Jumlah Sekolah, Guru, dan Madrasah Aliyah (MA) di Bawah Kementerian Agama Menurut Kecamatan, 2018/2019.....	82
	<i>Number of Schools, Teachers, and Pupils in Madrasah Aliyah (MA) Under The Ministry of Religious Affairs by Sub District, 2018/2019.</i>	82
4.1.10	Jumlah Desa ¹ /Kelurahan yang Memiliki Fasilitas Sekolah Menurut Kecamatan dan Tingkat Pendidikan, 2011, 2014 dan 2018	85
	<i>Number of Villages¹ Having Educational Facilities by Sub District and Educational Level, 2011, 2014 and 2018</i>	85
4.1.11	Jumlah Sekolah, Guru, dan Sekolah Luar Biasa (SLB) di Bawah Kementerian Pendidikan dan Kebudayaan Menurut Kecamatan, 2018/2019.....	88
	<i>Number of Schools, Teachers, and Pupils in Extraordinary Schools Under The Ministry of Education and Culture by Sub District, 2018/2019</i>	88
4.1.12	Jumlah Murid Program Paket A, B dan C Menurut Kecamatan, 2018/2019.....	89
	<i>Number Pupils Who Attending Package Programe A, B and C by Subdistrict, 2018/2019</i>	89
4.1.13	Jumlah Pondok Pesantren, Santri dan Ustadz Menurut Kecamatan, 2018	90
	<i>Number of Islamic Boarding School, Students and Teachers by Subdistrict, 2018</i>	90

4.1.14	Angka Partisipasi Murni (APM) dan Angka Partisipasi Kasar (APK) Menurut Jenjang Pendidikan, 2018	91
	<i>Net Enrolment Rate and Gross Enrolment Rate by Educational Level, 2018</i>	91
4.2	Kesehatan/ <i>Health</i>	92
4.2.1	Jumlah Desa ¹ /Kelurahan Yang Memiliki Sarana Kesehatan Menurut Kecamatan, 2016-2018	92
	<i>Number of Villages¹ Having Health Facilities by Sub District, 2016-2018</i>	92
4.2.2	Jumlah Tenaga Kesehatan Menurut Kecamatan, 2018	95
	<i>Number of Medical Personnel by Sub District, 2018</i>	95
4.2.3	Persentase Penduduk yang Mempunyai Keluhan Kesehatan Selama Sebulan Terakhir Menurut Kecamatan, 2014-2018.....	96
	<i>Percentage of People Who Had Health Complaint During a Month Prior to The Survey by Sub District, 2014-2018</i>	96
4.2.4	Jumlah Rumah Sakit Umum, Rumah Sakit Khusus, dan Puskesmas Menurut Kecamatan, 2017 dan 2018	97
	<i>Number of General Hospital, Special Hospital, and Public Health Center by Sub District, 2017 and 2018</i>	97
4.2.5	Jumlah Kasus 10 Penyakit Terbanyak ¹ , 2017 dan 2018.....	100
	<i>Number of Cases of 10 Most Diseases¹, 2017 and 2018</i>	100
4.2.6	Jumlah Kasus HIV/AIDS, DBD, Diare, TB, dan Malaria Menurut Kecamatan, 2018.....	101
	<i>Number of Cases of HIV/AIDS, Dengue Fever, Diarrhea, Tuberculosis (TB) and Malaria by Sub District, 2018</i>	101
4.2.7	Jumlah Bayi Lahir, Bayi Berat Badan Lahir Rendah (BBLR), Bergizi Buruk dan Bergizi Buruk yang Mendapatkan Perawatan Menurut Kecamatan, 2018.....	102
	<i>Number of Births, Babies with Low Birth Weights (LBW), Malnutrition Cases and Treated Malnutrition by District, 2018</i>	102
4.2.8	Balita Yang Pernah Mendapat Imunisasi Menurut Kecamatan dan Jenis Imunisasi, 2018	103

	<i>Children Under Five Years Who Had Immunization by District and Type of Immunization, 2018</i>	103
4.2.9	Jumlah Klinik Keluarga Berencana (KKB) dan Pos Pelayanan Keluarga Berencana Desa (PPKBD) Menurut Kecamatan, 2018 <i>Number of Family Planning Clinics and Village Family Planning Service Units by Sub District, 2018</i>	105
4.2.10	Jumlah Pasangan Usia Subur dan Peserta KB Aktif Menurut Kecamatan, 2018	106
	<i>Number of Eligible Couples and Family Planning Participants by Sub District, 2018</i>	106
4.3	Agama dan Sosial Lainnya/ <i>Religion and Other Social Affair</i>	108
4.3.1	Jumlah Penduduk Menurut Kecamatan dan Agama yang Dianut ¹ , 2018	108
	<i>Population by Sub District and Religion¹, 2018</i>	108
4.3.2	Jumlah Tempat Peribadatan Menurut Kecamatan, 2018	109
	<i>Number of Places of Worship by Sub District and Religion, 2018</i> ...	109
4.3.3	Jumlah Desa/Kelurahan yang Mengalami Bencana Alam ¹ Menurut Kecamatan, 2011, 2014 dan 2018	110
	<i>Number of Villages that Had Natural Disaster¹ by Sub District, 2011, 2014 and 2018</i>	110
4.3.4	Jumlah Tindak Pidana Menurut Kepolisian Sektor, 2016-2018	112
	<i>Number of Reported Criminal Cases by Sector Police Office, 2016-2018</i>	112
4.3.5	Jumlah Kasus Pidana yang Diselesaikan Menurut Kepolisian Sektor, 2016-2018.....	113
	<i>Number of Criminal Cases Resolved by Sector Police Office, 2016-2018</i>	113
4.3.6	Jumlah Perkara Pidana di Kejaksaan Negeri Kota Tasikmalaya Menurut Bulan, 2018	114
	<i>Number of Criminal Cases in the Tasikmalaya Municipality Prosecutor's Office by Month, 2018</i>	114
4.3.7	Jumlah Perkara Pidana di Kejaksaan Negeri Kota Tasikmalaya Menurut Jenis Kejahatan/Pelanggaran, 2018.....	115

	<i>Number of Criminal Cases in the Tasikmalaya Municipality Prosecutor's Office by Kind of Criminal, 2018</i>	115
4.3.8	Jumlah Perkara Pidana di Pengadilan Negeri Tasikmalaya Menurut Bulan, 2018	116
	<i>Number of Criminal Cases in the Tasikmalaya Distric Court by Month, 2018</i>	116
4.3.9	Jumlah Perkara Perdata di Pengadilan Negeri Tasikmalaya Menurut Bulan, 2018	118
	<i>Number of Civil Cases in the Tasikmalaya Distric Court by Month, 2018</i>	118
4.3.10	Garis Kemiskinan dan Penduduk Miskin , 2013–2018.....	120
	<i>Poverty Line and Number of Poor People, 2013–2018</i>	120
4.3.11	Jumlah Nikah, Talak/Cerai dan Rujuk Menurut Kecamatan, 2017 - 2018.....	121
	<i>Number of Marriages, Divorces and Reconciliations by Subdistrict, 2017 - 2018</i>	121
4.3.12	Jumlah Jama'ah Haji yang Diberangkatkan Menurut Kecamatan, 2015 - 2018.....	122
	<i>Number of Hajji Pilgrims Departured by Subdistrict, 2015 - 2018</i> ..	122
4.3.14	Indeks Pembangunan Manusia (IPM) dan Komponennya, 2015-2018	123
	<i>Human Development Index (HDI) and It's Components, 2015-2018</i>	123
4.3.15	Banyaknya Paspor yang Diterbitkan Kantor Imigrasi Kelas II Tasikmalaya Menurut Bulan dan Jenisnya, 2018	124
	<i>Number of Passports Issued Immigration Office Class II Tasikmalaya by Month and Type, 2018</i>	124
5	Pertanian/ <i>Agriculture</i>	125
5.1	Tanaman Pangan/ <i>Food Crops</i>	128
5.1.1	Luas Panen, Produksi, dan Produktivitas Padi Menurut Kecamatan (ha), 2018.....	128
	<i>Harvested Area, Production, and Productivity of Paddy by Sub District (ha), 2018</i>	128

5.1.2	Produksi Jagung dan Kedelai Menurut Kecamatan, 2018.....	129
	<i>Production of Maize and Soybeans by Sub District (ha), 2018</i>	129
5.1.3	Luas Panen dan Produksi Kacang Tanah, Ubi Kayu dan Ubi Jalar Menurut Kecamatan, 2018	130
	<i>Harvested Area and Production of Peanut, Cassava and Sweet Potato by Sub District (ha), 2018</i>	130
5.2	Hortikultura/Horticulture.....	131
5.2.1	Luas Panen Tanaman Sayuran Menurut Kecamatan dan Jenis Tanaman (ha), 2017 dan 2018	131
	<i>Harvested Area of Vegetables by Sub District and Kind of Plant (ha), 2017 and 2018</i>	131
5.2.2	Produksi Tanaman Sayuran Menurut Kecamatan dan Jenis Tanaman (kuintal), 2017 dan 2018	133
	<i>Production of Vegetables by Sub District and Kind of Plant (quintal), 2017 and 2018</i>	133
5.2.3	Luas Panen Tanaman Sayuran dan Buah–Buahan Semusim Menurut Jenis Tanaman (ha), 2015-2018.....	135
	<i>Harvested Area of Seasonal Vegetables and Fruits by Kind of Plant (ha), 2015-2018</i>	135
5.2.4	Produksi Tanaman Sayuran dan Buah–Buahan Semusim Menurut Jenis Tanaman (kuintal), 2015-2018.....	136
	<i>Production of Seasonal Vegetables and Fruits by Kind of Plant (quintal), 2015-2018</i>	136
5.2.5	Luas Panen Tanaman Biofarmaka Menurut Kecamatan dan Jenis Tanaman (m ²), 2017 dan 2018.....	137
	<i>Harvested Area of Medicinal Plants by Sub District and Kind of Plant (m²), 2017 and 2018.....</i>	137
5.2.6	Produksi Tanaman Biofarmaka Menurut Kecamatan dan Jenis Tanaman (kg), 2017 dan 2018	139
	<i>Production of Medicinal Plants by Sub District and Kind of Plant (kg), 2017 and 2018</i>	139
5.2.7	Luas Panen Tanaman Biofarmaka Menurut Jenis Tanaman (m ²), 2015-2018.....	141

	<i>Harvested Area of Medicinal Plants by Kind of Plant (m2), 2015-2018</i>	141
5.2.8	Produksi Tanaman Biofarmaka Menurut Jenis Tanaman (kg), 2015-2018	142
	<i>Production of Medicinal Plants by Kind of Plant (kg), 2015-2018..</i>	142
5.2.9	Luas Panen Tanaman Hias Menurut Kecamatan dan Jenis Tanaman (m2), 2017 dan 2018	143
	<i>Harvested Area of Ornamental Plants by Sub District and Kind of Plant (m2), 2017 and 2018</i>	143
5.2.10	Produksi Tanaman Hias Menurut Kecamatan dan Jenis Tanaman (tangkai), 2017 dan 2018	145
	<i>Production of Ornamental Plants by Sub District and Kind of Plant (stalks), 2017 and 2018</i>	145
5.2.11	Luas Panen Tanaman Hias Menurut Jenis Tanaman (m2), 2015- 2018.....	147
	<i>Harvested Area of OrnamentalPlants by Kind of Plant (m2), 2015- 2018</i>	147
5.2.11	Luas Panen Tanaman Hias Menurut Jenis Tanaman (m2), 2015- 2018.....	148
	<i>Harvested Area of Ornamental Plants by Kind of Plant (m2), 2015- 2018</i>	148
5.2.12	Produksi Tanaman Hias Menurut Jenis Tanaman (tangkai), 2015-2018	149
	<i>Production of Ornamental Plants by Kind of Plant (stalks), 2015-2018</i>	149
5.2.13	Produksi Buah-buahan Menurut Kecamatan dan Jenis Tanaman (ton), 2017 dan 2018	150
	<i>Production of Fruits by Sub District and Kind of Plant (ton), 2017 and 2018</i>	150
5.2.14	Produksi Buah–Buahan dan Sayuran Tahunan Menurut Jenis Tanaman (kg), 2015-2018.....	152
	<i>Production of Annual Fruits and Vegetables by Kind of Plant (kg), 2015-2018</i>	152

5.3	Perkebunan/ <i>Estate Crops</i>	154
5.3.1	Luas Areal Tanaman Perkebunan Menurut Kecamatan dan Jenis Tanaman (ha), 2017 dan 2018	154
	<i>Planted Area of Estate Crops by Sub District and Kind of Plant (ha), 2017 and 2018</i>	154
5.3.2	Produksi Tanaman Perkebunan Menurut Kecamatan dan Jenis Tanaman (ton), 2017 dan 2018.....	157
	<i>Production of Vegetables by Sub District and Kind of Plant (ton), 2017 and 2018</i>	157
5.4	Peternakan/ <i>Livestock</i>	160
5.4.1	Populasi Ternak Menurut Kecamatan dan Jenis Ternak (ekor), 2018	160
	<i>Livestock Population by Subdistrict and Kind of Livestock, 2018</i>	160
5.4.2	Populasi Unggas Menurut Kecamatan dan Jenis Unggas (ekor), 2018	161
	<i>Poultry Population by Subdistrict and Kind of Poultry, 2018</i>	161
5.5	Perikanan/ <i>Fishery</i>	162
5.5.1	Jumlah Rumah Tangga dan Produksi Perikanan Tangkap Menurut Kecamatan, 2017 dan 2018	162
	<i>Number of Households and Capture Fisheries Production by Subdistrict, 2017 and 2018</i>	162
5.5.2	Jumlah Rumah Tangga dan Produksi Perikanan Budidaya Menurut Kecamatan dan Jenis Budidaya, 2018.....	163
	<i>Number of Households and Aquaculture Production by Subdistrict and Type of Aquaculture, 2018</i>	163
6	Pertambangan dan Energi/ <i>Mining and Energy</i>	165
6.1	Daya Terpasang, Produksi, dan Distribusi Listrik PT. PLN (Persero) pada Cabang/Ranting PLN Menurut Kecamatan, 2018.	169
	<i>Installed Electricity Power, Production, and Distribution of PT. PLN (Persero) at PLN Branch by Subdistrict, 2014-2018</i>	169
6.2	Jumlah Pelanggan Listrik Menurut Kecamatan, 2014-2018	170
	<i>Number of Electricity Customers by Subdistrict, 2014-2018</i>	170

6.3	Jumlah Pelanggan dan Air yang Disalurkan Menurut Kecamatan, 2018.....	171
	<i>Number of Customers and Distributed Water by Subdistric, 2018</i>	171
7	Pariwisata/ <i>Tourism</i>	176
7.1	Jumlah Rumah Makan/Restoran Menurut Kecamatan, 2015–2018.....	176
	<i>Number of Restaurants by Sub District, 2015-2018</i>	176
7.2	Jumlah Akomodasi Hotel Menurut Kecamatan, 2018	177
	<i>Number of Hotel Accomodations by Sub District, 2018</i>	177
7.3	Jumlah Wisatawan Mancanegara dan Domestik, 2014-2018	178
	<i>Number of International and Domestic Visitors , 2014-2018</i>	178
8	Sistem Neraca Regional/ <i>Regional Account System</i>	179
8.1	Produk Domestik Regional Bruto Atas Dasar Harga Berlaku Menurut Lapangan Usaha (miliar rupiah), 2015–2018	186
	<i>Gross Domestic Regional Product at Current Market Prices by Industry (billion rupiahs), 2015-2018</i>	186
8.2	Produk Domestik Regional Bruto Atas Dasar Harga Konstan 2010 Menurut Lapangan Usaha (miliar rupiah), 2015–2018	187
	<i>Gross Domestic Regional Product at 2010 Constant Market Prices by Industry (billion rupiahs), 2015-2018</i>	187
8.3	Distribusi Persentase Produk Domestik Regional Bruto Atas Dasar Harga Berlaku Menurut Lapangan Usaha, 2015–2018.....	188
	<i>Percentage Distribution of Gross Domestic Regional Product at Current Market Prices by Industry, 2015-2018</i>	188
8.4	Laju Pertumbuhan Produk Domestik Regional Bruto Atas Dasar Harga Konstan 2010 Menurut Lapangan Usaha (persen), 2015–2018.....	189
	<i>Gross Domestic Regional Product at 2010 Constant Market Prices by Industry (billion rupiahs), 2015-2018</i>	189
8.5	Produk Domestik Regional Bruto Atas Dasar Harga Berlaku Menurut Pengeluaran (miliar rupiah), 2015–2018.....	190
	<i>Gross Domestic Regional Product at Current Market Prices by Type of Expenditure (billion rupiahs), 2015-2018</i>	190

8.6	Produk Domestik Regional Bruto Atas Dasar Harga Konstan 2010 Menurut Pengeluaran (miliar rupiah), 2015–2018	192
	<i>Gross Domestic Regional Product at 2010 Constant Market Prices by Type of Expenditure (billion rupiahs), 2015-2018.....</i>	192
9	Industri dan Perdagangan/ <i>Industry and Trade</i>	195
9.1	Jumlah Perusahaan, Tenaga Kerja, dan Nilai Produksi Menurut Klasifikasi Industri, 2018	199
	<i>Number of Establishment, Employees, and Production Value by Industrial Classification, 2018.....</i>	199
9.2	Jumlah Perusahaan Menurut Bentuk Badan Hukum, 2018	201
	<i>Number of Establishments by Type of Business Entity, 2018</i>	201
9.2.2	Jumlah Sarana Perdagangan Menurut Jenisnya, 2018	202
	<i>Number of Trading Facilities by Type of Facility, 2018</i>	202
9.2.3	Jumlah Koperasi Menurut Jenis Koperasi dan Kecamatan, 2018 ...	203
	<i>Number of Cooperatives by Type of Cooperative and Subdistric, 2018</i>	203
10	Transportasi dan Komunikasi/ <i>Transportation and Communication</i>	205
10.1	Transportasi/ <i>Transportation</i>	208
10.1.1	Panjang Jalan Menurut Jenis Permukaan, Kondisi Jalan dan Pemerintahan yang Berwenang Mengelolanya, 2018	208
	<i>Length of Roads by Type of Surface Road, Road Condition and Level of Government Authority, 2018.....</i>	208
10.1.2	Jumlah Kendaraan Bermotor Menurut Kecamatan dan Jenis Kendaraan, 2018	209
	<i>Number of Motor Vehicles by Subdistrict and Type of Vehicle, 2018</i>	209
10.1.3	Jumlah Kendaraan Wajib Uji di Dinas Perhubungan Kota Tasikmalaya Menurut Jenis Kendaraan, 2018	210
	<i>The Number of Vehicles Required to Test at Transportation Office of Tasikmalaya Municipality Based on Type of Vehicle , 2018</i>	210
10.1.4	Banyaknya Penumpang dan Nilai Penjualan Karcis dari Stasiun Kereta Api Tasikmalaya, 2017-2018.....	213

	<i>Number of Passengers and Ticket Sales Value from Tasikmalaya Train Station, 2017-2018</i>	213
10.2	<i>Komunikasi/Communication</i>	214
10.2.1	Jumlah Kantor Pos Pembantu dan Agen Pos Menurut Kecamatan, 2017–2018..... <i>Number of Auxiliary Post Office and Postal Agents by Subdistrict, 2017–2018</i>	214
10.2.2	Banyaknya Stasiun Radio dan Televisi Menurut Kecamatan, 2017-2018	215
	<i>Number of Radio and Television Stations by Subdistrict, 2017–2018</i>	215
11	<i>Keuangan dan Harga/Financial and Price</i>	217
11.1	<i>Keuangan Daerah/Regional Financial</i>	221
11.1.1	Realisasi Pendapatan Pemerintah Kota Tasikmalaya Menurut Jenis Pendapatan (ribu rupiah), 2015–2018..... <i>Actual Revenues of Government of Tasikmalaya Municipality by Source of Revenues (thousand rupiahs), 2015-2018</i>	221
11.1.2	Realisasi Belanja Pemerintah Kota Tasikmalaya Menurut Jenis Belanja (ribu rupiah), 2015–2018..... <i>Actual Expenditures of Government of Tasikmalaya Municipality by Kind of Expenditures (thousand rupiahs), 2015-2018</i>	223
11.2	<i>Harga/Price</i>	224
11.2.1	Indeks Harga Konsumen per bulan Menurut Kelompok Pengeluaran(2012=100), 2018	224
	<i>Monthly Consumer Price Index by Expenditure Group (2012=100), 2018</i>	224
11.2.2	Inflasi Bulanan Menurut Kelompok Pengeluaran (2012=100), 2018.....	226
	<i>Monthly Inflation by Expenditure Group (2012=100), 2018</i>	226

<https://tasikmalayakota.bps.go.id>

DAFTAR GAMBAR/LIST OF FIGURES

halaman
page

- 1 Luas Wilayah Menurut Kecamatan di Kota Tasikmalaya (km²), 2018..... 4
Total Area by subdistrict In Tasikmalaya Municipality (square.km), 2018.. 4
- 2 Piramida Penduduk Kota Tasikmalaya, 2018..... 36
Population Pyramid of Tasikmalaya Municipality, 2018 36

<https://tasikmalayakota.bps.go.id>

<https://tasikmalayakota.bps.go.id>

PENJELASAN UMUM/EXPLANATORY NOTES

Tanda-tanda, satuan-satuan, dan lain-lainnya yang digunakan dalam publikasi ini adalah sebagai berikut:

Symbols, measurement units, and acronyms which are used in this publication, are as follows:

1. TANDA-TANDA/SYMBOLS

Data tidak tersedia/ <i>Data not available</i>	:	...
Tidak ada atau nol / <i>Null or zero</i>	:	—
Data dapat diabaikan/ <i>Data negligible</i>	:	0
Tanda decimal/ <i>Decimal point</i>	:	,
Data tidak dapat ditampilkan/ <i>Not applicable</i>	:	NA
Angka perkiraan/ <i>Estimated figures</i>	:	e
Angka sementara/ <i>Preliminary figures</i>	:	x
Angka sangat sementara/ <i>Very preliminary figures</i>	:	xx
Angka diperbaiki/ <i>Revised figures</i>	:	r

2. SATUAN/UNITS

barel/ <i>barrel</i>	:	158,99 liter/ <i>litres</i> = 1/6,2898 m ³
hektar (ha)/ <i>hectare (ha)</i>	:	10 000 m ²
kilometer (km)/ <i>kilometres (km)</i>	:	1 000 meter/ <i>meters</i> (m)
knot/ <i>knot</i>	:	1,8523 km/jam (km/hour)
kuintal/ <i>quintal</i>	:	100 kg
KWh	:	1 000 Watt <i>hour</i>
MWh	:	1 000 KWh
liter (untuk beras)/ <i>litre (for rice)</i>	:	0,80 kg
ons/ <i>ounce</i>	:	28,31 gram/ <i>grams</i>
ton	:	1 000 kg

Satuan lain: buah, dus, butir, helai/lembar, kaleng, batang, pulsa, ton kilometer (ton-km), jam, menit, persen (%).

Other units: unit, pack, pieces, sheet, tin, pulse, ton-kilometres(ton-km), hour, minute, percent (%).

Perbedaan angka di belakang koma disebabkan oleh pembulatan angka.

The difference in decimal numbers is caused by rounding.

1

GEOGRAFI DAN IKLIM

GEOGRAPHY AND CLIMATE

<https://tasikmalayakampus.go.id>

ULASAN

Secara astronomis, Kota Tasikmalaya terletak antara $7^{\circ} 10' - 7^{\circ} 26' 32''$ Lintang Selatan dan antara $108^{\circ} 08' 38'' - 108^{\circ} 24' 02''$ Bujur Timur

Pada tahun 2001, luas wilayah Kota Tasikmalaya berdasarkan Undang-undang No. 10 Tahun 2001 tentang Pembentukan Pemerintah Kota Tasikmalaya adalah $171,56 \text{ km}^2$. Kemudian pada tahun 2010, berdasarkan Keputusan Menteri Dalam Negeri Republik Indonesia Tahun 2010 tentang Batas Daerah Kota Tasikmalaya Provinsi Jawa Barat dilakukan pengukuran. Berdasarkan hasil pengukuran tersebut, Kota Tasikmalaya memiliki luas $183,85 \text{ km}^2$

Wilayah Kota Tasikmalaya bagian utara dan timur berbatasan dengan Kabupaten Tasikmalaya dan Kabupaten Ciamis. Sedangkan bagian selatan dan barat berbatasan dengan Kabupaten Tasikmalaya.

DESCRIPTION

Astronomically, Tasikmalaya Municipality lies between $7^{\circ}10' - 7^{\circ}26'32''$ South Latitude dan antara $108^{\circ}08'38'' - 108^{\circ}24'02''$ East Longitude.

In 2001, land area of Tasikmalaya Municipality based on Law 10/2001 about The Establishment of Tasikmalaya Municipality Government is $171,56 \text{ km}^2$. Then, in 2010 based on the decisions of Minister of Home Affairs 2010 about the boundaries of Tasikmalaya Municipality West Java Province, measurement were made. Based on the measurement, land area of tasikmalaya Municipality is 183.85 km^2 .

Territorial Boundaries of Tasikmalaya Municipality in northern and eastern area bordered by Tasikmalaya Regency and Ciamis Regency. While in southern and western area bordered by Tasikmalaya Regency.

Gambar 1 : Luas Wilayah Menurut Kecamatan (km²), 2018
Picture 1 : Total Area by subdistrict (square.km), 2018

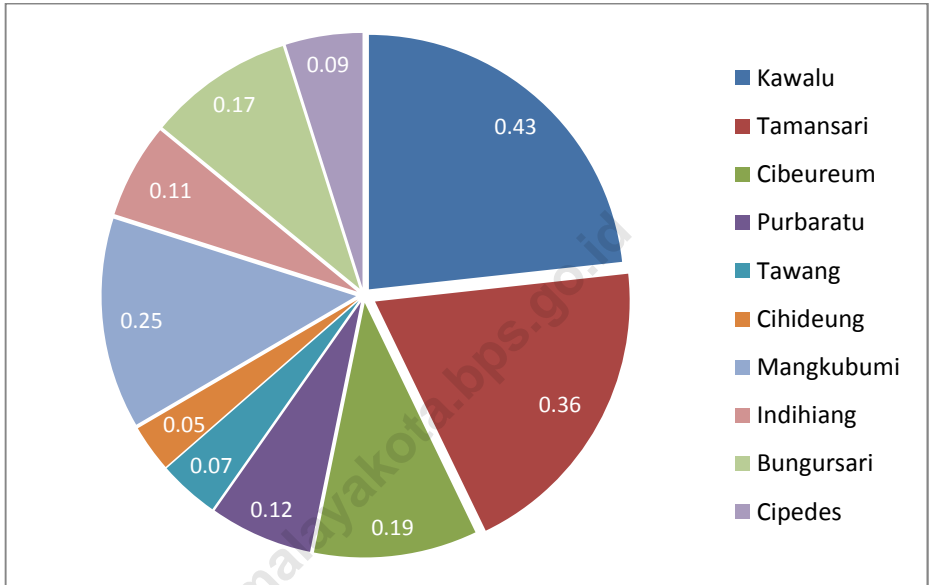

1.1 Keadaan Geografi/*Geography Condition*

Tabel 1.1.1 Luas Daerah Menurut Kecamatan, 2018
 Table *Total Area by Subdistrict , 2018*

	Kecamatan <i>Subdistrict</i>	Ibukota Kecamatan <i>Capital of Subdistric</i>	Luas ¹ (km ²) <i>Total Area¹ (square.km)</i>
	(1)	(2)	(3)
1	Kawalu	Kawalu	42.78
2	Tamansari	Tamansari	35.99
3	Cibeureum	Cibeureum	19.04
4	Purbaratu	Purbaratu	12.02
5	Tawang	Tawang	7.08
6	Cihideung	Cihideung	5.49
7	Mangkubumi	Mangkubumi	24.53
8	Indihiang	Indihiang	11.04
9	Bungursari	Bungursari	16.91
10	Cipedes	Cipedes	8.97
	Kota Tasikmalaya		183.85

Lanjutan Tabel/*Continued Table 1.1.1*

	Kecamatan <i>Subdistrict</i>	Persentase terhadap Luas Kota <i>Percentage to Municipality's Area</i>	Jumlah Pulau ² <i>Number of Islands ²</i>
	(1)	(4)	(5)
1	Kawalu	23.27	
2	Tamansari	19.58	
3	Cibeureum	10.36	
4	Purbaratu	6.54	
5	Tawang	3.85	
6	Cihideung	2.99	
7	Mangkubumi	13.34	
8	Indihiang	6.00	
9	Bungursari	9.20	
10	Cipedes	4.88	
	Kota Tasikmalaya	100.00	

Lanjutan Tabel/*Continued Table 1.1.1*

	Kecamatan <i>Subdistrict</i>	Tinggi Wilayah (mdpl) <i>Altitude (m a.s.l)</i>	Jarak ke Ibukota (km) <i>Distance to the Capital (km)</i>
	(1)	(6)	(7)
1	Kawalu	325	8.30
2	Tamansari	374	11.70
3	Cibeureum	334	10.20
4	Purbaratu	322	9.90
5	Tawang	352	7.00
6	Cihideung	357	1.40
7	Mangkubumi	381	5.10
8	Indihiang	387	6.20
9	Bungursari	430	4.70
10	Cipedes	359	5.10

Kota Tasikmalaya

Catatan/Note:	¹ Berdasarkan Peraturan Menteri Dalam Negeri Nomor 137 Tahun 2017 tanggal 29 Desember 2017/ <i>Based on Minister of Home Affairs Regulation Number 137/2017, December 29, 2017</i>
	² Berdasarkan informasi Kementerian Dalam Negeri Tahun 2018/ <i>Based on information from Ministry of Home Affairs, 2018</i>
Sumber/Source :	Badan Perencanaan Pembangunan, Penelitian dan Pengembangan Daerah Kota Tasikmalaya

GEOGRAPHY AND CLIMATE

Tabel 1.1.2 Jarak Antar Ibu Kota Kecamatan di Wilayah Kota Tasikmalaya (km), 2018
Table Distance Between Subdistricts Capital in Tasikmalaya City (km), 2018

Kecamatan Subdistrict	Kawalu	Tamansari	Cibeureum	Purbaratu	Tawang	Cihideung	Mangkubumi	Indihiang	Bungursari	Cipedes
(1)	(2)	(3)	(4)	(5)	(6)	(7)	(8)	(9)	(10)	(11)
Kawalu	-	5.00	11.20	14.30	6.50	7.60	4.90	12.80	13.40	12.00
Tamansari	5.00	-	6.30	9.00	5.90	10.90	9.10	16.20	16.10	12.60
Cibeureum	11.20	6.30	-	4.30	6.80	9.00	14.30	13.30	13.80	10.00
Purbaratu	14.30	9.00	4.30	-	6.90	7.90	11.70	12.60	12.70	8.60
Tawang	6.50	5.90	6.80	6.90	-	5.10	5.80	10.20	10.70	6.70
Cihideung	7.60	10.90	9.00	7.90	5.10	-	4.40	6.00	5.80	4.40
Mangkubumi	4.90	9.10	14.30	11.70	5.80	4.40	-	9.70	9.60	8.90
Indihiang	12.80	16.20	13.30	12.60	10.20	6.00	9.70	-	4.50	5.00
Bungursari	13.40	16.10	13.80	12.70	10.70	5.80	9.60	4.50	-	7.90
Cipedes	12.00	12.60	10.00	8.60	6.90	4.40	8.90	5.00	7.90	-

Catatan/Note: -

Sumber/Source: Bagian Pemerintahan Sekretaris Daerah Kota Tasikmalaya

1.2 Iklim/*Climate*

Tabel 1.2.1 Iklim Menurut Bulan Pencatatan, 2018
Table Climate by Month Recording , 2018

Bulan <i>Month</i>	Temperatur/ <i>Temperature (°C)</i>			Kelembaban Udara Rata-rata <i>Average Air Humidity (%)</i>
	Minimum Absolut <i>Absolute Minimum</i>	Rata- rata <i>Average</i>	Maksimum Absolut <i>Absolute Maximum</i>	
(1)	(2)	(3)	(4)	(5)
Januari/ <i>January</i>	19.8	25.3	32.0	84
Februari/ <i>February</i>	19.0	24.6	32.0	88
Maret/ <i>March</i>	19.0	24.9	32.2	85
April/ <i>April</i>	18.8	25.6	32.6	85
Mei/ <i>May</i>	18.2	25.4	32.6	83
Juni/ <i>June</i>	17.2	24.6	31.6	84
Juli/ <i>July</i>	12.0	22.8	29.4	82
Agustus/ <i>August</i>	17.0	23.6	31.4	83
September/ <i>September</i>	16.4	24.3	31.6	82
Oktober/ <i>October</i>	15.0	25.5	33.2	78
November/ <i>November</i>	19.0	25.2	33.0	86
Desember/ <i>December</i>	18.0	25.2	32.0	85
Rata-rata/ <i>average</i>	17.5	24.8	32.0	83.7

Lanjutan Tabel/*Continued Table 1.2.1*

Bulan <i>Month</i>	Kecepatan Angin (m/detik) <i>Wind Velocity (m/sec)</i>		Tekanan Udara Rata-rata (QFE) (mb) <i>Average Air Pressure (QFE) (mb)</i>
	Rata-rata <i>Average</i>	Maksimum <i>Maximum</i>	
(1)	(2)		(3)
Januari/ <i>January</i>	1.6	7.2	1010.8
Februari/ <i>February</i>	1.4	8.7	1013.2
Maret/ <i>March</i>	1.5	7.7	1013.0
April/ <i>April</i>	1.6	7.7	1013.1
Mei/ <i>May</i>	1.6	6.2	1014.1
Juni/ <i>June</i>	1.5	6.2	1015.2
Juli/ <i>July</i>	1.6	5.1	1015.7
Agustus/ <i>August</i>	1.4	6.2	1015.9
September/ <i>September</i>	1.4	6.2	1015.9
Oktober/ <i>October</i>	1.7	4.6	1016.0
November/ <i>November</i>	1.7	6.2	1012.4
Desember/ <i>December</i>	1.8	6.2	1013.7
Rata-rata/ <i>average</i>	1.5	6.5	1014.1

Lanjutan Tabel/*Continued Table 1.2.1*

Bulan Month	Jumlah Curah Hujan <i>Number of Precipitation (mm)</i>	Hari Hujan (hari) <i>Rainy Days (days)</i>
(1)	(2)	(3)
Januari/ <i>January</i>	263	17
Februari/ <i>February</i>	701	18
Maret/ <i>March</i>	476	24
April/ <i>April</i>	362	21
Mei/ <i>May</i>	221	15
Juni/ <i>June</i>	101	10
Juli/ <i>July</i>	3	6
Agustus/ <i>August</i>	14	5
September/ <i>September</i>	229	6
Oktober/ <i>October</i>	57	3
November/ <i>November</i>	469	18
Desember/ <i>December</i>	424	21
Rata-rata/ <i>average</i>	276.60	13.70

Catatan/Note:

Sumber/Source :

Badan Meteorologi dan Geofisika Stasiun Klimatologi Bogor, Stasiun Pencatat Lanud Wiriadinata

<https://tasikmalayakota.bps.go.id>

2

**PEMERINTAHAN
GOVERNMENT**

<https://tasikmalayakota.tbps.go.id>

ULASAN**DESCRIPTION**

Sejak dibentuk pada tahun 2001, Kota Tasikmalaya terbagi menjadi 8 kecamatan yang terdiri dari 69 kelurahan. Tahun 2008 dilakukan pemekaran sehingga menjadi 10 kecamatan dengan jumlah kelurahan tetap.

Jumlah Pegawai Negeri Sipil yang bertugas di lingkungan Pemerintah Kota Tasikmalaya yang tersebar di 38 dinas/instansi pada tahun 2018 sebanyak 6.984 orang yang terdiri dari 3.146 laki-laki dan 3.838 wanita. Dari jumlah tersebut, 4.282 orang diantaranya berpendidikan tingkat sarjana/doktor/Ph.D. Jika dilihat dari golongan kepangkatan, golongan I sebanyak 49 orang, golongan II 1.109 orang, golongan III 3.109 orang dan golongan IV 2.717 orang.

Since it establish at 2001, Tasikmalaya Municipality consist into 8 subdistricts that formerly consists of 69 villages. In 2008 it is broaden into 10 subdistricts.

Number of civil servants on duty at Tasikmalaya Municipality Government that spread at 38 institutions/offices in 2017 as many as 6,984 persons consist 3,146 men and 3,838 women. Of these, 4,282 of them are educated undergraduate / doctorate / Ph.D. When viewed from the hierarchy, rank I as many as 49 people, rank II 1,109 people, rank III 3,109 people and rank IV 2,717 people.

2.1 Wilayah Administratif/Administrative Area

Tabel 2.1.1 Jumlah Desa¹ Menurut Kecamatan, 2018
Table Number of Villages¹ by Sub District, 2018

	Kecamatan Subdistrict	2014	2015	2016	2017	2018
	(1)	(2)	(3)	(4)	(5)	(6)
1	Kawalu	10	10	10	10	10
2	Tamansari	8	8	8	8	8
3	Cibeureum	9	9	9	9	9
4	Purbaratu	6	6	6	6	6
5	Tawang	5	5	5	5	5
6	Cihideung	6	6	6	6	6
7	Mangkubumi	8	8	8	8	8
8	Indihiang	6	6	6	6	6
9	Bungursari	7	7	7	7	7
10	Cipedes	4	4	4	4	4
	Kota Tasikmalaya	69	69	69	69	69

Catatan/Note: ¹ Termasuk kelurahan dan Unit Permukiman Transmigrasi (UPT)/include Transmigration Settlement Unit

Sumber/Source :

Peraturan Kepala Badan Pusat Statistik Nomor 29 Tahun 2018 Tanggal 15 Januari 2018 tentang Perubahan Atas Peraturan Kepala Badan Pusat Statistik Nomor 55 Tahun 2017 tentang Kode dan Nama Wilayah Kerja Statistik Tahun 2017/Chief Statistician Regulation Number 29/2018, January 15 2018, as revision of Regulation Number 55 of 2017 on Code and Name of Regional Level of Data Collection.

Tabel 2.1.2 Jumlah Kelurahan Menurut Kecamatan, 2018
 Table Number of Sub District by Sub District, 2018

	Kecamatan Subdistrict	2014	2015	2016	2017	2018
	(1)	(2)	(3)	(4)	(5)	(6)
1	Kawalu	10	10	10	10	10
2	Tamansari	8	8	8	8	8
3	Cibeureum	9	9	9	9	9
4	Purbaratu	6	6	6	6	6
5	Tawang	5	5	5	5	5
6	Cihideung	6	6	6	6	6
7	Mangkubumi	8	8	8	8	8
8	Indihiang	6	6	6	6	6
9	Bungursari	7	7	7	7	7
10	Cipedes	4	4	4	4	4
	Kota Tasikmalaya	69	69	69	69	69

Catatan/Note:

Sumber/Source :

Peraturan Kepala Badan Pusat Statistik Nomor 29 Tahun 2018 Tanggal 15 Januari 2018 tentang Perubahan Atas Peraturan Kepala Badan Pusat Statistik Nomor 55 Tahun 2017 tentang Kode dan Nama Wilayah Kerja Statistik Tahun 2017/*Chief Statistician Regulation Number 29/2018, January 15 2018, as revision of Regulation Number 55 of 2017 on Code and Name of Regional Level of Data Collection.*

GOVERNMENT

Tabel 2.1.3 Jumlah Rukun Warga (RW) dan Rukun Tetangga (RT) Menurut Kecamatan, 2018
Table *Number Citizen Associations and Neighbourhood Associations by Sub District, 2018*

	Kecamatan <i>Subdistrict</i>	RW	RT
	(1)	(2)	(3)
1	Kawalu	124	459
2	Tamansari	102	376
3	Cibeureum	90	360
4	Purbaratu	59	248
5	Tawang	69	321
6	Cihideung	69	349
7	Mangkubumi	100	430
8	Indihiang	70	297
9	Bungursari	73	274
10	Cipedes	78	365
	Kota Tasikmalaya	834	3 479

Catatan/Note:

Sumber/Source : Bagian Pemerintahan Sekretariat Daerah Kota Tasikmalaya

2.2 Sumber Daya Manusia/Human Resources

Tabel 2.2.1 Jumlah Aparatur Sipil Negara Menurut Jabatan dan Jenis Kelamin, 2017 dan 2018
 Table Number of Civil Servants by Occupation and Sex, 2017 and 2018

Jabatan <i>Occupation</i>	2017			2018		
	Laki-laki <i>Male</i>	Perempuan <i>Female</i>	Jumlah <i>Total</i>	Laki-laki <i>Male</i>	Perempuan <i>Female</i>	Jumlah <i>Total</i>
(1)	(2)	(3)	(4)	(5)	(6)	(7)
Fungsional Tertentu <i>Specific Functional</i>	1 417	3 050	4 467	1 333	2 942	4 275
Fungsional Umum/Staf <i>General Functional</i>	1 315	703	2 018	1 226	663	1 889
<i>Struktural/Structural</i>						
Eselon V <i>5th Echelon</i>	8	9	17	6	3	9
Eselon IV <i>4th Echelon</i>	430	214	644	424	223	647
Eselon III <i>3rd Echelon</i>	110	24	134	108	25	133
Eselon II <i>2nd Echelon</i>	26	0	26	30	1	31
Eselon I <i>1st Echelon</i>	-	-	-	-	-	-
Jumlah/ <i>Total</i>	3 306	4 000	7 306	3 127	3 857	6 984

Catatan/Note:

Sumber/Source : Badan Kepegawaian, Pendidikan dan Pelatihan Daerah (BKPPD) Kota Tasikmalaya

GOVERNMENT

Tabel 2.2.2 Jumlah Aparatur Sipil Negara Menurut Tingkat Pendidikan dan Jenis Kelamin, 2017 dan 2018
 Table Number of Civil Servants by Educational Level and Sex, 2017 and 2018

Jabatan Occupation	2017			2018		
	Laki-laki Male	Perempuan Female	Jumlah Total	Laki-laki Male	Perempuan Female	Jumlah Total
(1)	(2)	(3)	(4)	(5)	(6)	(7)
Sampai dengan SD Up to Primary School	49	1	50	40	1	41
SLTP/Sederajat General/Vocational Junior High School	65	1	66	45	0	45
SMA/Sederajat General/Vocational Senior High School	975	446	1 421	904	392	1 296
Diploma I, II/Akta I, II Diploma I, II/Akta I, II	173	401	574	158	371	529
Diploma III/Akta III/Sarjana Muda Diploma III/Akta III/ Bachelor	228	600	828	210	581	791
Tingkat Sarjana/Doktor/ Ph.D University Graduates	1 816	2 551	4 367	1 789	2 493	4 282
Jumlah/Total	3 306	4 000	7 306	3 146	3 838	6 984

Catatan/Note:

Sumber/Source : Badan Kepegawaian, Pendidikan dan Pelatihan Daerah (BKPPD) Kota Tasikmalaya

Jumlah Aparatur Sipil Negara Menurut Tingkat Kepangkatan dan Jenis Kelamin, 2017 dan 2018
 Tabel 2.2.3 Number of Civil Servants by Hierarchy and Sex, 2017 and 2018
 Table

Pangkat/Golongan/Ruang <i>Hierarchy</i>	2017			2018		
	Laki-laki <i>Male</i>	Perempuan <i>Female</i>	Jumlah <i>Total</i>	Laki-laki <i>Male</i>	Perempuan <i>Female</i>	Jumlah <i>Total</i>
(1)	(2)	(3)	(4)	(5)	(6)	(7)
1. I/a (Juru Muda)	3	0	3	4	0	4
2. I/b (Juru Muda Tingkat I)	6	1	7	30	0	30
3. I/c (Juru)	35	0	35	14	1	15
4. I/d (Juru Tingkat I)	12	0	12	0	0	0
Golongan I/ <i>Range I</i>	56	1	57	48	1	49
5. II/a (Pengatur Muda)	121	42	163	68	10	78
6. II/b (Pengatur Muda Tingkat I)	275	79	354	168	32	200
7. II/c (Pengatur)	439	226	665	487	249	736
8. II/d (Pengatur Tingkat I)	53	92	145	46	49	95
Golongan II/ <i>Range II</i>	888	439	1 327	769	340	1 109
9. III/a (Penata Muda)	271	397	668	304	367	671
10. III/b (Penata Muda Tingkat I)	315	580	895	252	413	665
11. III/c (Penata)	366	370	736	365	536	901
12. III/d (Penata Tingkat I)	357	405	762	399	473	872
Golongan III/ <i>Range III</i>	1 309	1 752	3 061	1 320	1 789	3 109
13. IV/a (Pembina)	740	1 372	2 112	648	1 080	1 728
14. IV/b (Pembina Tingkat I)	272	426	698	315	619	934
15. IV/c (Pembina Utama Muda)	41	9	50	41	8	49
16. IV/d (Pembina Utama Madya)	0	1	1	5	1	6
17. IV/e (Pembina Utama)	0	0	0	0	0	0
Golongan IV/ <i>Range IV</i>	1 053	1 808	2 861	1 009	1 708	2 717
Jumlah/ <i>Total</i>	3 306	4 000	7 306	3 146	3 838	6 984

Catatan/Note:

Sumber/Source :

Badan Kepegawaian, Pendidikan dan Pelatihan Daerah (BKPPD) Kota Tasikmalaya

GOVERNMENT

Tabel 2.2.4 Jumlah dan Persentase Aparatur Sipil Negara Menurut Kelompok Umur dan Jenis Kelamin, 2018
 Table Number and Percentage of Civil Servants by Age Group and Sex, 2018

Kelompok Umur (tahun) <i>Age Group (years)</i>	Jenis Kelamin/Sex		Jumlah Total	Persentase Percentage
	Laki-laki <i>Male</i>	Perempuan <i>Female</i>		
(1)	(2)	(3)	(4)	(4)
≤ 25	4	1	5	0.07
26 - 30	22	74	96	1.37
31 - 35	230	415	645	9.24
36 - 40	439	553	992	14.20
41 - 45	458	387	845	12.10
46 - 50	596	608	1 204	17.24
51 - 55	822	1047	1 869	26.76
56 - 60	575	753	1 328	19.01
> 60	0	0	0	0.00
Jumlah/ <i>Total</i>	3 146	3 838	6 984	100.00

Catatan/Note:

Sumber/Source : Badan Kepegawaian, Pendidikan dan Pelatihan Daerah (BKPPD) Kota Tasikmalaya

Tabel 2.2.5 Jumlah Aparatur Sipil Negara Menurut Dinas/Instansi Pemerintah dan Jenis Kelamin, 2017 dan 2018
 Table Number of Civil Servants by Institution/Office and Sex, 2017 and 2018

	Jabatan <i>Occupation</i>	2017			2018		
		Laki-laki <i>Male</i>	Perempuan <i>Female</i>	Jumlah <i>Total</i>	Laki-laki <i>Male</i>	Perempuan <i>Female</i>	Jumlah <i>Total</i>
	(1)	(2)	(3)	(4)	(5)	(6)	(7)
1.	Sekretariat Daerah	117	43	160	112	42	154
2.	Sekretariat DPRD	53	13	66	42	13	55
3.	Inspektorat	32	14	46	32	13	45
4.	Dinas Pendidikan	1 255	2 478	3 733	1 166	2 361	3 527
5.	Dinas Kesehatan	191	577	768	177	572	749
6.	Dinas Pekerjaan Umum dan Penataan Ruang	78	15	93	71	13	84
7.	Dinas Perumahan Rakyat dan Kawasan Permukiman	58	10	68	56	9	65
8.	Dinas Koperasi, UMKM, Perindustrian dan Perdagangan	32	21	53	32	21	53
9.	Dinas Perhubungan	93	6	99	95	6	101
10.	Dinas Kependudukan dan Pencatatan Sipil	24	17	41	30	21	51
	Sub Jumlah/ Sub Total	1 933	3 194	5 127	1 813	3 071	4 884

GOVERNMENT

Lanjutan Tabel/*Continued Table 2.2.5*

Jabatan <i>Occupation</i>	2017			2018		
	Laki-laki <i>Male</i>	Perempuan <i>Female</i>	Jumlah <i>Total</i>	Laki-laki <i>Male</i>	Perempuan <i>Female</i>	Jumlah <i>Total</i>
(1)	(8)	(9)	(10)	(11)	(12)	(13)
11. Dinas Sosial	13	8	21	13	10	23
12. Dinas Tenaga Kerja	9	9	18	15	7	22
13. Dinas Pertanian dan Perikanan	71	35	106	65	32	97
14. Dinas Kepemudaan, Olah Raga, Kebudayaan dan Pariwisata	20	10	30	21	11	32
15. Dinas Penanaman Modal dan Pelayanan Terpadu Satu Pintu	22	17	39	21	16	37
16. Dinas Pengendalian Penduduk, KB, Pemberdayaan Perempuan dan Perlindungan Anak	18	27	45	10	16	26
17. Dinas Lingkungan Hidup	135	18	153	130	16	146
18. Dinas Perpustakaan dan Kearsipan Daerah	16	7	23	14	9	23
19. Dinas Komunikasi dan Informatika	20	7	27	22	6	28
20. Dinas Ketahanan Pangan	11	10	21	11	11	22
Sub Jumlah/ <i>Sub Total</i>	2 268	3 342	5 610	2 135	3 205	5 340

Lanjutan Tabel/Continued Table 2.2.5

Jabatan <i>Occupation</i>	2017			2018		
	Laki-laki <i>Male</i>	Perempuan <i>Female</i>	Jumlah <i>Total</i>	Laki-laki <i>Male</i>	Perempuan <i>Female</i>	Jumlah <i>Total</i>
(1)	(14)	(15)	(16)	(17)	(18)	(19)
21. Satuan Polisi Pamong Praja dan Pemadam Kebakaran	95	6	101	90	6	96
22. Badan Pengelolaan Pajak dan Retribusi Daerah	67	23	90	61	24	85
23. Badan Perencanaan Pembangunan, Penelitian dan Pengembangan Daerah	25	22	47	26	23	49
24. Badan Kepegawaian, Pendidikan dan Pelatihan Daerah	52	30	82	57	28	85
25. Badan Pengelola Keuangan dan Aset Daerah	37	22	59	35	25	60
26. RSUD Dr. Soekardjo	245	335	580	224	321	545
27. Kantor Kesatuan Bangsa dan Politik	14	5	19	14	5	19
28. Badan Penanggulangan Bencana Daerah	12	2	14	11	1	12
29. Kecamatan Indihiang	44	18	62	46	19	65
30. Kecamatan Bungursari	60	16	76	57	15	72
Sub Jumlah/ Sub Total	2 919	3 821	6 740	2 756	3 672	6 428

GOVERNMENT

Lanjutan Tabel/Continued Table 2.2.5

Jabatan <i>Occupation</i>	2017			2018		
	Laki-laki <i>Male</i>	Perempuan <i>Female</i>	Jumlah <i>Total</i>	Laki-laki <i>Male</i>	Perempuan <i>Female</i>	Jumlah <i>Total</i>
(1)	(20)	(21)	(22)	(23)	(24)	(25)
31. Kecamatan Cihideung	31	24	55	30	23	53
32. Kecamatan Cipedes	26	20	46	23	24	47
33. Kecamatan Tawang	29	25	54	31	24	55
34. Kecamatan Kawalu	69	22	91	69	23	92
35. Kecamatan Mangkubumi	60	21	81	58	21	79
36. Kecamatan Tamansari	55	18	73	53	20	73
37. Kecamatan Cibeureum	74	30	104	68	30	98
38. Kecamatan Purbaratu	43	19	62	39	20	59
39.						
40.						
Sub Jumlah/ Sub Total	3 306	4 000	7 306	3 127	3 857	6 984

Catatan/Note:

Sumber/Source : Badan Kepegawaian, Pendidikan dan Pelatihan Daerah (BKPPD) Kota Tasikmalaya

3

**KEPENDUDUKAN DAN
KETENAGAKERJAAN**

***POPULATION AND
EMPLOYMENT***

<https://tasikmalaya.go.id>

PENJELASAN TEKNIS

1. Sumber utama data kependudukan adalah sensus penduduk yang dilaksanakan setiap sepuluh tahun sekali. Sensus penduduk telah dilaksanakan sebanyak enam kali sejak Indonesia merdeka, yaitu tahun 1961, 1971, 1980, 1990, 2000, dan 2010.

Di dalam sensus penduduk, pencacahan dilakukan terhadap seluruh penduduk yang berdomisili di wilayah teritorial Indonesia termasuk warga negara asing kecuali anggota korps diplomatik negara sahabat beserta keluarganya.

Metode pengumpulan data dalam sensus dilakukan dengan wawancara antara petugas sensus dengan responden dan juga melalui *e-census*. Pencatatan penduduk menggunakan konsep usual residence, yaitu konsep di mana penduduk biasa bertempat tinggal. Bagi penduduk yang bertempat tinggal tetap dicacah di mana mereka biasa tinggal, sedangkan untuk penduduk yang tidak bertempat tinggal tetap dicacah di tempat di mana mereka ditemukan petugas sensus pada malam 'Hari Sensus'. Termasuk penduduk yang tidak bertempat tinggal tetap adalah

TECHNICAL NOTES

1. *The main source of demographic data is population census, which is conducted every ten years. Population Census has been conducted six times since Indonesia's independence: 1961, 1971, 1980, 1990, 2000, and 2010.*

The population census enumerates all residents who domicile in the entire territory of Indonesia including foreign citizens except the diplomatic corps members and their families.

The method of data collection in a population census involves interviewing respondents and conducting e-census. Enumeration of the population uses the concept of "usual residence", which is the concept of "places where people usually live". De jure was applied to the permanent residents, while de facto was applied to non-permanent residents. The permanent residents were enumerated in place where they normally live, the non-permanent residents were enumerated where they were found by the enumerators, on the night of 'Census Date'. The non permanent residents include homeless people, ship crew, boat people, remote

tuna wisma, awak kapal berbendera Indonesia, penghuni perahu/rumah apung, masyarakat terpencil/terasing, dan pengungsi. Bagi mereka yang mempunyai tempat tinggal tetap dan sedang bepergian ke luar wilayah lebih dari enam bulan, tidak dicacah di tempat tinggalnya, tetapi dicacah di tempat tujuannya. Untuk tahun yang tidak dilaksanakan sensus penduduk, data kependudukan diperoleh dari hasil proyeksi penduduk. Proyeksi penduduk merupakan suatu perhitungan ilmiah yang didasarkan pada asumsi dari komponen-komponen perubahan penduduk, yaitu kelahiran, kematian, dan migrasi. Proyeksi penduduk Indonesia 2010–2035 menggunakan data dasar penduduk hasil SP2010.

2. **Penduduk Indonesia** adalah semua orang yang berdomisili di wilayah teritorial Indonesia selama 6 bulan atau lebih dan atau mereka yang berdomisili kurang dari 6 bulan tetapi bertujuan menetap.
3. **Laju pertumbuhan penduduk** adalah angka yang menunjukkan persentase penambahan penduduk dalam jangka waktu tertentu.

area community, and internally displaced persons. Those who had permanent residence and had been travelling away from their home for six months or more were not enumerated in their permanent place, but in the place where they were during the census.

For the periods where the population census is not conducted, population projection is done to estimate population during those years. The population projection is an estimate based on the demographic components, such as birth, death, and migration. Indonesia's 2010–2035 population projection used the 2010 Population Census as the base population.

2. **The population of Indonesia** are all residents of the entire territory of Indonesia who have stayed for six months or longer, and those who intended to stay more than six months even though their length of stay is less than six months.
3. **The growth rate of population** is the number that show percentage of population growth within a specified period.

4. **Kepadatan penduduk** adalah rasio banyaknya penduduk per kilometer persegi.
5. **Rasio jenis kelamin** adalah perbandingan antara penduduk laki-laki dan penduduk perempuan pada suatu wilayah dan waktu tertentu. Biasanya dinyatakan dengan banyaknya penduduk laki-laki untuk 100 penduduk perempuan.
6. **Distribusi penduduk** adalah pola persebaran penduduk di suatu wilayah, baik berdasarkan batas-batas geografis maupun berdasarkan batas-batas administrasi pemerintahan.
7. **Komposisi penduduk** adalah pola persebaran penduduk menurut karakteristiknya, contoh: penduduk menurut kelompok umur, penduduk menurut jenis kelamin
8. **Penduduk usia kerja** adalah penduduk yang berumur 15 tahun ke atas.
9. **Angkatan kerja** adalah penduduk usia kerja (15 tahun ke atas) yang bekerja, punya pekerjaan namun sementara tidak bekerja, dan pengangguran.
4. **Population density** is ratio of population per square kilometer.
5. **Sex ratio** is the ratio of males population to females population in a given area and time, usually expressed as the number of males for every 100 females.
6. **Population distribution** is the pattern of population distribution in an area, either by geographic boundaries or by government administrative boundaries.
7. **Population composition** is the pattern of population distribution by its characteristics, example: population by age group, population by sex.
8. **Working age population** is persons of 15 years and over.
9. **Labor force or economically active** are persons of 15 years and over, who in the previous week were working, temporarily absent from work but having jobs, and unemployment.

POPULATION AND EMPLOYMENT

10. **Bekerja** adalah kegiatan ekonomi yang dilakukan oleh seseorang dengan maksud memperoleh atau membantu memperoleh pendapatan atau keuntungan dan lamanya bekerja paling sedikit 1 jam secara terus menerus dalam seminggu yang lalu (termasuk pekerja keluarga tanpa upah yang membantu dalam suatu usaha/kegiatan ekonomi).
10. **Working** is economic activity conducted by a person and intended to earn income by doing work or helping to do work at least one hour continuously during the reference week (including unpaid family worker/s for any economic activity).
11. **Lapangan usaha** adalah bidang kegiatan dari pekerjaan/tempat bekerja di mana seseorang bekerja. Klasifikasi lapangan usaha mengikuti Klasifikasi Baku Lapangan Usaha Indonesia (KBLI) dalam 1 digit.
11. **Industry** is field of a person's activity or establishment. The classification of industries follows the Indonesia Standard Industrial Classification (KBLI) in one digit.
12. **Status pekerjaan** adalah kedudukan seseorang dalam unit usaha/kegiatan dalam melakukan pekerjaan.
12. **Employment status** is the status of a person at his place of work or establishment where he was employed.
13. **Berusaha sendiri tanpa dibantu orang lain** adalah bekerja atau berusaha dengan menanggung risiko secara ekonomis, yaitu dengan tidak kembalinya ongkos produksi yang telah dikeluarkan dalam rangka usahanya tersebut, serta tidak menggunakan pekerja dibayar maupun pekerja tak dibayar, termasuk yang sifat
13. **Own-account worker** is a person who works at his own risk without assisted by paid per mount worker or unpaid worker include technical job or skill job.

pekerjaannya memerlukan teknologi atau keahlian khusus.

14. **Berusaha dibantu buruh tidak tetap/buruh tidak dibayar** adalah bekerja atau berusaha atas risiko sendiri, dan menggunakan buruh/pekerja tak dibayar dan atau buruh/pekerja tidak tetap.
14. ***Employer assisted by temporary workers/unpaid worker** is a person who works at his own risk and assisted by temporary worker/unpaid worker.*
15. **Berusaha dibantu buruh tetap/buruh dibayar** adalah berusaha atas risiko sendiri dan mempekerjakan paling sedikit satu orang buruh/pekerja tetap yang dibayar.
15. ***Employer assisted by permanent workers/paid workers** is a person who does his business at her/his own risk at least one assisted by paid permanent worker.*
16. **Buruh/karyawan/pegawai** adalah seseorang yang bekerja pada orang lain atau instansi/kantor/perusahaan secara tetap dengan menerima upah/gaji baik berupa uang maupun barang. Buruh yang tidak mempunyai majikan tetap, tidak digolongkan sebagai buruh/karyawan, tetapi sebagai pekerja bebas. Seseorang dianggap memiliki majikan tetap jika memiliki 1 (satu) majikan (orang/rumah tangga) yang sama dalam sebulan terakhir, khusus pada sektor bangunan batasannya tiga bulan. Apabila majikannya instansi/lembaga, boleh lebih dari satu.
16. ***Employee** is a person who work permanently for other people or institution/office/ company and gains some money/cash or goods as wage/salary. Labor who have no permanent employer is not categorized as a laborer/worker/employee but casual worker. A laborers in general is considered to have a permanent employer if he has the same employer during the past month, particularly for building construction sector is 3 months. If the employer is an institution, more than 1 (one) employer is allowed.*

17. **Pekerja bebas** adalah seseorang yang bekerja pada orang lain/majikan/institusi yang tidak tetap (lebih dari 1 majikan dalam sebulan terakhir) di usaha pertanian baik berupa usaha rumah tangga maupun bukan usaha rumah tangga, ataupun di nonpertanian atas dasar balas jasa dengan menerima upah atau imbalan baik berupa uang maupun barang, dan baik dengan sistem pembayaran harian maupun borongan
18. **Pekerja tak dibayar** adalah seseorang yang bekerja membantu usaha untuk memperoleh penghasilan/keuntungan yang dilakukan oleh salah seorang anggota rumah tangga atau bukan anggota rumah tangga tanpa mendapat upah/gaji baik berupa uang maupun barang.
17. **Casual employee** is a person who does not work permanently for other people/employer/ institution (more than 1 employer during the last 1 month) in agricultural sector, either home industry or not home industry, or in non-agricultural sector based on remuneration paid with money or goods, and based on daily or contact payment system.
18. **Unpaid worker** is a person who intended to work without pay, either with money or good, in an establishment run by other members of the family, relative or neighbour.

ULASAN**DESCRIPTION****Kependudukan**

Penduduk Kota Tasikmalaya berdasarkan proyeksi penduduk tahun 2018 sebanyak 662.723 jiwa yang terdiri atas 333.102 jiwa penduduk laki-laki dan 329.621 jiwa penduduk perempuan. Dibandingkan dengan proyeksi jumlah penduduk tahun 2017, penduduk Kota Tasikmalaya mengalami pertumbuhan sebesar 0,72 persen dengan rasio jenis kelamin 101,06.

Kepadatan penduduk di Kota Tasikmalaya tahun 2018 mencapai 3.605 jiwa/km².

Ketenagakerjaan

Berdasarkan hasil Survei Angkatan Kerja Nasional Agustus 2018, tingkat partisipasi angkatan kerja Kota Tasikmalaya tahun 2018 adalah 62,75 persen dengan tingkat pengangguran sebesar 6,85 persen.

Jumlah Pencari Kerja Terdaftar di Dinas Tenaga Kerja Kota Tasikmalaya pada Tahun 2018 sebanyak 6.594 pekerja. Proporsi terbesar berpendidikan terakhir SMA yaitu sebanyak 4.654 orang.

Population

Tasikmalaya Municipality population based population projections for 2018 were 662.723 people consisting of 333.102 inhabitants of the male and 329.621 female population people. This compares with a total Kota Tasikmalaya Population in 2017, the Population growth of Tasikmalaya Municipality are 0.72 percent with sex ratio 101.04.

Population density of Tasikmalaya Municipality in 2018 reached 3,605 people/km².

Employment

Based on August National Labor Force Survey 2017, Economically Active Participation Rate Tasikmalaya Municipality is 62.75 percent with 6.85 percent Unemployment Rate.

Number of Job Seekers Registered in Employment Office of Tasikmalaya Municipality were 6,594 employee. The largest proportion of job seekers have Last educated scholar as senior high school by 4.654 persons.

Gambar 2 : Piramida Penduduk Kota Tasikmalaya, 2018
Picture Population Pyramid of Tasikmalaya Municipality, 2018

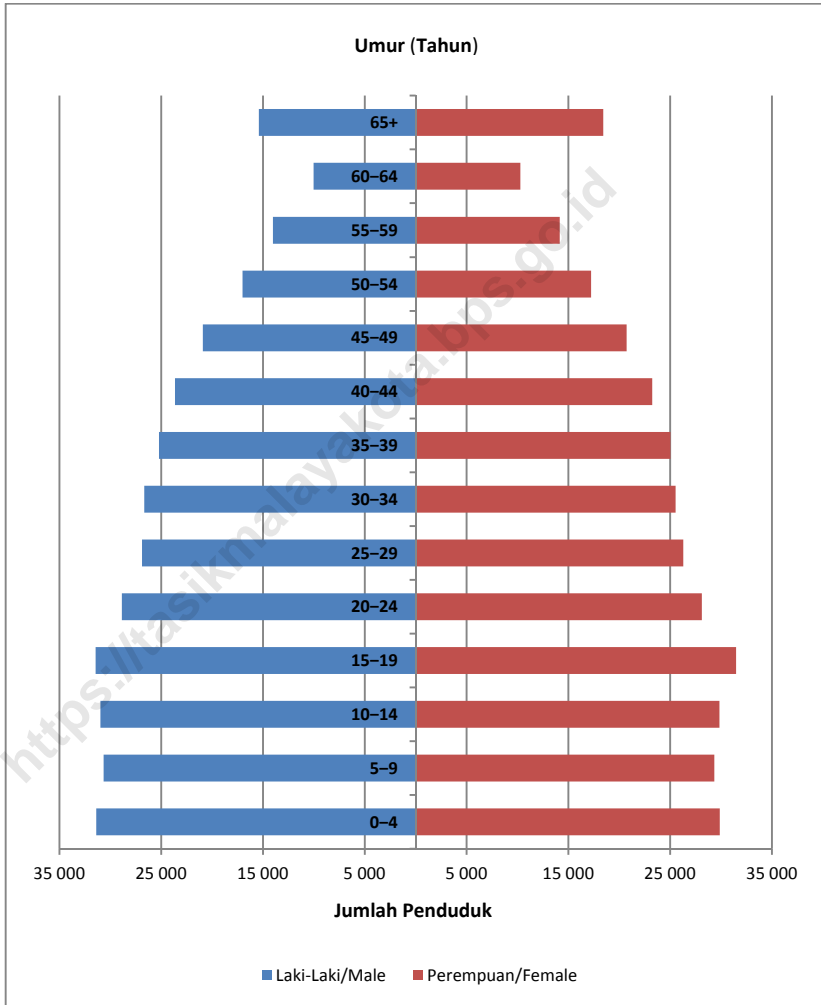

3.1 Kependudukan/*Population*Tabel 3.1.1
Table

Penduduk, Laju Pertumbuhan Penduduk, Distribusi Penduduk, Kepadatan Penduduk, Rasio Jenis Kelamin Penduduk Menurut Kecamatan, 2010, 2017 dan 2018
Population, Population Growth Rate, Percentage Distribution of Population, Population Density, and Population Sex Ratio by Sub District, 2010, 2017 and 2018

Kecamatan Subdistrict	Penduduk (ribu) Population (thousand)			Laju Pertumbuhan Penduduk per Tahun Annual Population Growth Rate (%)	
	2010 ¹	2017 ²	2018 ²	2017-2018	2010-2018 ³
(1)	(2)	(3)	(4)	(5)	(6)
1 Kawalu	84 930	88 418	88 599	0,20	0,71
2 Tamansari	63 073	65 677	65 812	0,21	0,71
3 Cibeureum	61 238	63 744	63 872	0,20	0,70
4 Purbaratu	38 130	39 670	39 747	0,19	0,69
5 Tawang	62 641	65 658	65 781	0,19	0,82
6 Cihideung	71 507	74 399	74 540	0,19	0,69
7 Mangkubumi	85 193	88 714	88 897	0,21	0,71
8 Indihiang	47 554	49 518	49 619	0,20	0,71
9 Bungursari	45 733	47 610	47 707	0,20	0,71
10 Cipedes	74 949	77 996	78 149	0,20	0,70
Kota Tasikmalaya	634 948	661 404	662 723	0,72	0,20

POPULATION AND EMPLOYMENT

Lanjutan Tabel/Continued Table 3.1.1

Kecamatan Subdistrict	Persentase Penduduk Percentage of Total Population		Kepadatan Penduduk per km2 Population Density per sq.km	
	2010 ¹	2018 ²	2010 ¹	2018 ²
(1)	(7)	(8)	(9)	(10)
1 Kawalu	13,38	13,37	1 985	2 071
2 Tamansari	9,93	9,93	1 753	1 829
3 Cibeureum	9,64	9,64	3 216	3 355
4 Purbaratu	6,01	6,00	3 172	3 307
5 Tawang	9,87	9,93	8 848	9 291
6 Cihideung	11,26	11,25	13 025	13 577
7 Mangkubumi	13,42	13,41	3 473	3 624
8 Indihiang	7,49	7,49	4 307	4 494
9 Bungursari	7,20	7,20	2 704	2 821
10 Cipedes	11,80	11,79	8 356	8 712
Kota Tasikmalaya	100,00	100,00	3 454	3 605

Lanjutan Tabel/Continued Table 3.1.1

Kecamatan Subdistrict		Rasio Jenis Kelamin Population Sex Ratio	
		2010 ¹	2018 ²
(1)		(11)	(12)
1	Kawalu	103,52	102,66
2	Tamansari	102,54	101,69
3	Cibeureum	101,99	101,14
4	Purbaratu	103,00	102,14
5	Tawang	98,90	98,09
6	Cihideung	102,32	101,46
7	Mangkubumi	102,56	101,70
8	Indihiang	101,16	100,33
9	Bungursari	99,99	99,15
10	Cipedes	102,00	101,15
Kota Tasikmalaya		101,90	101,06

Catatan/Note: ¹ Hasil SP2010 (Mei)/Result of The 2010 Population Census (May)

² Hasil Proyeksi Penduduk Indonesia 2015–2045 (Pertengahan tahun/Juni)/The result of Indonesia Population Projection 2010–2035 (mid year/June)

³ Rata-rata Laju Pertumbuhan Penduduk per tahun 2000–2010/Annual growth rate of population 2000–2010

Sumber/Source : BPS, Sensus Penduduk (SP) 2010 dan Proyeksi Penduduk Indonesia 2015–2045/BPS-Statistics Indonesia, 2010 Population Census and Indonesia Population Projection 2015–2045

POPULATION AND EMPLOYMENT

Tabel 3.1.2 Penduduk Menurut Kelompok Umur dan Jenis Kelamin, 2018
 Table Population by Age Group and Sex, 2018

Kelompok Umur Age Group	Jenis Kelamin/Sex		Jumlah Total
	Laki-Laki Male	Perempuan Female	
(1)	(2)	(3)	(4)
0-4	31 383	29 872	61 255
5-9	30 639	29 351	59 990
10-14	30 976	29 834	60 810
15-19	31 448	31 494	62 942
20-24	28 848	28 110	56 958
25-29	26 873	26 290	53 163
30-34	26 667	25 547	52 214
35-39	25 225	25 049	50 274
40-44	23 644	23 238	46 882
45-49	20 919	20 724	41 643
50-54	17 012	17 252	34 264
55-59	14 033	14 142	28 175
60-64	10 034	10 293	20 327
65+	15 401	18 425	33 826
Jumlah/Total	333 102	329 621	662 723

Catatan/Note:

Sumber/Source :

² Hasil Proyeksi Penduduk Indonesia 2015-2045 (Pertengahan tahun/Juni)/The result of Indonesia Population Projection 2010-2035 (mid year/June)

BPS, Sensus Penduduk (SP) 2010 dan Proyeksi Penduduk Indonesia 2015-2045/BPS-Statistics Indonesia, 2010 Population Census and Indonesia Population Projection 2015-2045

Tabel 3.1.3 Jumlah Rumah Tangga dan Rata-rata Anggota Rumah Tangga Menurut Kecamatan di Kota Tasikmalaya, 2018
 Table Numbers of Household and Average of household Members by Subdistrict in Tasikmalaya Municipality, 2018

	Kecamatan Subdistrict	Jumlah Rumah Tangga Numbers of Households	Rata-rata Anggota Rumah Tangga Average of household Members
	(1)	(2)	(3)
1	Kawalu	22 973	3,86
2	Tamansari	17 065	4,00
3	Cibeureum	16 562	4,00
4	Purbaratu	10 306	4,00
5	Tawang	17 057	4,00
6	Cihideung	19 328	4,00
7	Mangkubumi	23 051	4,00
8	Indihiang	12 866	4,00
9	Bungursari	12 370	4,00
10	Cipedes	20 264	4,00
	Kota Tasikmalaya	171 842	4,00

Catatan/Note: ² Hasil Proyeksi Penduduk Indonesia 2015–2045 (Pertengahan tahun/Juni)/The result of Indonesia Population Projection 2010–2035 (mid year/June)

Sumber/Source : BPS, Sensus Penduduk (SP) 2010 dan Proyeksi Penduduk Indonesia 2015–2045/BPS-Statistics Indonesia, 2010 Population Census and Indonesia Population Projection 2015–2045

3.2 Ketenagakerjaan/*Employment*

Jumlah Penduduk Berumur 15 Tahun Keatas Menurut Jenis Kegiatan Selama Seminggu yang Lalu dan Jenis Kelamin, 2018
 Tabel 3.2.1 *Population Aged 15 Years and Over by Type of Activity During The Previous Week and Sex, 2018*
 Table

Kegiatan Utama <i>Main Activity</i>	Jenis Kelamin/Sex		
	Laki-laki <i>Male</i>	Perempuan <i>Female</i>	Jumlah <i>Total</i>
(1)	(2)	(3)	(4)
Angkatan Kerja/ <i>Economically Active</i>	201 468	106 875	308 343
Bekerja/ <i>Working</i>	187 895	99 338	287 233
Pengangguran Terbuka <i>Unemployment</i>	13 573	7 537	21 110
Bukan Angkatan Kerja <i>Economically Inactive</i>	43 923	139 100	183 023
Sekolah/ <i>Attending School</i>	20 576	30 949	51 525
Mengurus Rumah Tangga <i>Housekeeping</i>	10 022	103 149	113 171
Lainnya/ <i>Others</i>	13 325	5 002	18 327
Jumlah/ <i>Total</i>	245 391	245 975	491 366
Tingkat Partisipasi Angkatan Kerja <i>Economically Active Participation Rate</i>	82,10	43,45	62,75
Tingkat Pengangguran <i>Unemployment Rate</i>	6,74	7,05	6,85

Catatan/Note:

Sumber/Source : BPS, Survei Angkatan Kerja Nasional Agustus 2018

Tabel
Table

Jumlah Penduduk Berumur 15 Tahun Ke Atas Menurut Pendidikan Tertinggi yang Ditamatkan dan Jenis Kegiatan Selama Seminggu yang Lalu, 2018

Population Aged 15 Years and Over by Educational Attainment and Type of Activity During The Previous Week, 2018

Pendidikan Tertinggi yang Ditamatkan <i>Educational Attainment</i>	Angkatan Kerja/ <i>Economically Active</i>			Bukan Angkatan Kerja <i>Economically Inactive</i>
	Bekerja <i>Working</i>	Pengangguran Terbuka <i>Unemployment</i>	Jumlah Total	
(1)	(2)	(3)	(4)	(5)
Tidak/Belum Pernah Sekolah/Tidak/Belum Tamat SD <i>No Schooling/Didn't Complete/Not Yet Completed Primary School</i>	12 613	0	12 613	11 743
Sekolah Dasar/ <i>Primary School</i>	117 443	3 782	121 225	54 844
Sekolah Menengah Pertama/ <i>Junior High School</i>	48 833	3 604	52 437	49 028
Sekolah Menengah Atas/ <i>Senior High School</i>	62 592	6 983	69 575	52 099
Diploma I/II/III/Akademi/Universitas / <i>Diploma I/II/III/Academy/University</i>	45 752	6 741	52 493	15 309
Jumlah/Total	287 233	21 110	308 343	183 023

Catatan/Note:

Sumber/Source : BPS, Survei Angkatan Kerja Nasional Agustus 2018

Tabel 3.2.3
Table

Jumlah Penduduk Berumur 15 Tahun Keatas yang Bekerja Selama Seminggu yang Lalu Menurut Kelompok Umur dan Jenis Kelamin, 2018
Population Aged 15 Years and Over Who Worked During the Previous Week by Age Group and Sex, 2018

Kelompok Umur <i>Age Group</i>	Jenis Kelamin/ <i>Sex</i>		
	Laki-laki <i>Male</i>	Perempuan <i>Female</i>	Jumlah <i>Total</i>
(1)	(2)	(3)	(4)
15-24	25 173	18 188	43 361
25-29	24 800	9 085	33 885
30-34	22 321	9 653	31 974
35-39	22 930	11 119	34 049
40-44	21 880	10 881	32 761
45-49	21 047	13 847	34 894
50-54	17 446	9 785	27 231
55-59	13 215	8 202	21 417
60-64	9 084	4 502	13 586
65+	9 999	4 076	14 075
Jumlah/ <i>Total</i>	187 895	99 338	287 233

Catatan/*Note:*

Sumber/*Source :*

BPS, Survei Angkatan Kerja Nasional Agustus 2018

Jumlah Penduduk Berumur 15 Tahun Ke Atas yang Bekerja Selama Seminggu yang Lalu Menurut Lapangan Pekerjaan Utama dan Jenis Kelamin, 2018
 Tabel 3.2.4 *Population Aged 15 Years and Over Who Worked During the Previous Week by Main Industry and Sex, 2018*
 Table

Lapangan Pekerjaan Utama <i>Main Industry</i>	Jenis Kelamin/Sex		
	Laki-laki <i>Male</i>	Perempuan <i>Female</i>	Jumlah <i>Total</i>
(1)	(2)	(3)	(4)
Pertanian, Kehutanan, Perburuan, dan Perikanan/ <i>Agriculture, Forestry, Hunting, and Fishery</i>	9 273	3 473	12 746
Industri Pengolahan/ <i>Manufacturing Industry</i>	59 362	24 865	84 227
Perdagangan Besar, Eceran, Rumah Makan, dan Hotel/ <i>Wholesale Trade, Retail Trade, Restaurants and Hotels</i>	42 459	41 305	83 764
Jasa Kemasyarakatan/ <i>Community, Social, and Personal Services</i>	26 950	21 870	48 820
Lainnya (Pertambangan dan Pengecukan, Listrik, Gas & Air, Bangunan, Angkutan, Pergudangan, dan Komunikasi, Keuangan, Asuransi, Usaha Persewaan Bangunan, Tanah dan Jasa Perusahaan/ <i>Mining & Quarrying, Electricity, Gas & Water, Constructions, Transportation, Storage & Communication, Financing, Insurance, Real Estate & Business Services</i>	49 851	7 825	57 676
Jumlah/Total	187 895	99 338	287 233

Catatan/Note:

Sumber/Source : BPS, Survei Angkatan Kerja Nasional Agustus 2018

POPULATION AND EMPLOYMENT

Jumlah Penduduk Berumur 15 Tahun Ke Atas yang Bekerja Selama Seminggu yang Lalu Menurut Jumlah Jam Kerja Seluruhnya dan Jenis Kelamin, 2018
 Tabel 3.2.5 Population Aged 15 Years and Over Who Worked During the Previous Week by Total Working Hours and Sex, 2018
 Table

Jumlah Jam Kerja Seluruhnya (jam) <i>Total Working Hours (hours)</i>	Jenis Kelamin/Sex		
	Laki-laki <i>Male</i>	Perempuan <i>Female</i>	Jumlah <i>Total</i>
(1)	(2)	(3)	(4)
0 ¹	2 546	2 249	4 795
1-14	2 877	6 100	8 977
15-24	7 037	10 013	17 050
25-34	10 829	7 779	18 608
35-40	20 630	13 215	33 845
41+	143 976	59 982	203 958
Jumlah/Total	187 895	99 338	287 233

Catatan/Note: ¹ Sementara tidak bekerja/Temporarily out of work

Sumber/Source : BPS, Survei Angkatan Kerja Nasional Agustus 2018

Jumlah Penduduk Berumur 15 Tahun Ke Atas yang Bekerja Selama Seminggu yang Lalu Menurut Status Pekerjaan Utama dan Jenis Kelamin, 2018

Tabel 3.2.6
Table Population Aged 15 Years and Over Who Worked During the Previous Week by Main Employment Status and Sex, 2018

Status Pekerjaan Utama Main Employment Status	Jenis Kelamin/Sex		
	Laki-laki Male	Perempuan Female	Jumlah Total
(1)	(2)	(3)	(4)
Berusaha sendiri <i>Own account worker</i>	34 635	28 952	63 587
Berusaha dibantu buruh tidak tetap/buruh tak dibayar <i>Employer assisted by temporary worker/unpaid worker</i>	18 283	12 601	30 884
Berusaha dibantu buruh tetap/buruh dibayar <i>Employer assisted by permanent worker/paid worker</i>	14 388	1 773	16 161
Buruh/Karyawan/Pegawai <i>Regular employee</i>	103 280	46 479	149 759
Pekerja bebas <i>Casual employee</i>	15 191	2 523	17 714
Pekerja keluarga/tak dibayar <i>Family worker/unpaid worker</i>	2 118	7 010	9 128
Jumlah/Total	187 895	99 338	287 233

Catatan/Note: ¹ Sementara tidak bekerja/Temporarily out of work

Sumber/Source : BPS, Survei Angkatan Kerja Nasional Agustus 2018

POPULATION AND EMPLOYMENT

Jumlah Pencari Kerja Terdaftar Menurut Tingkat Pendidikan Tertinggi yang Ditamatkan dan Jenis Kelamin, 2018
 Tabel 3.2.7
 Table Number of Registered Job Applicants by Educational Attainment and Sex, 2018

Pendidikan Tertinggi yang Ditamatkan <i>Educational Attainment</i>	Jenis Kelamin/Sex		Jumlah Total
	Laki-laki <i>Male</i>	Perempuan <i>Female</i>	
(1)	(2)	(3)	(4)
Sekolah Dasar/ <i>Primary School</i>	23	13	36
Sekolah Menengah Pertama <i>Junior High School</i>	118	147	265
Sekolah Menengah Atas dan Sekolah Menengah Kejuruan <i>Senior High School & Vocational Senior High School</i>	2 734	1 920	4 654
Diploma I/II/III/Akademi Diploma I/II/III/Academy	136	365	501
Universitas/ <i>University</i>	468	670	1 138
Jumlah/ <i>Total</i>	3 479	3 115	6 594

Catatan/Note: ¹ Sementara tidak bekerja/*Temporarily out of work*

Sumber/Source: Dinas Ketenagakerjaan Kota Tasikmalaya

4 **SOSIAL DAN KESEJAHTERAAN RAKYAT** *SOCIAL AND WALEFARE*

<https://tasikmalayakab.go.id>

PENJELASAN TEKNIS

1. **Tidak/belum pernah sekolah** adalah mereka yang tidak pernah atau belum pernah terdaftar dan tidak pernah atau belum pernah aktif mengikuti pendidikan di suatu jenjang pendidikan formal. Termasuk juga yang tamat/belum tamat taman kanak-kanak tetapi tidak melanjutkan ke sekolah dasar.
2. **Masih bersekolah** adalah mereka yang terdaftar dan aktif mengikuti pendidikan formal dan nonformal (Paket A, B, atau C), baik pendidikan dasar, menengah maupun pendidikan tinggi. Bagi mahasiswa yang sedang cuti dianggap masih bersekolah.
3. **Tidak bersekolah lagi** adalah mereka yang pernah terdaftar dan aktif mengikuti pendidikan di suatu jenjang pendidikan formal dan nonformal (Paket A, B, atau C), tetapi pada saat pencacahan tidak lagi terdaftar dan tidak aktif mengikuti pendidikan.
4. **Tamat sekolah** adalah menyelesaikan pelajaran yang ditandai dengan lulus ujian akhir pada kelas atau tingkat terakhir

TECHNICAL NOTES

1. ***Not/never attending school*** is someone who has never attended or never been registered in a formal education, such as primary, secondary, and tertiary education. Those who just completed kindergarten are considered as never attended school.
2. ***Attending school*** is someone who is currently attending primary, secondary, or tertiary education, including package A, package B, or package C. College student who postpones his/her study is considered as attending school.
3. ***Not attending school anymore*** is someone who had enrolled and participated in formal and non-formal education in the past including package A, package B, or package C, but currently does not attend school.
4. ***Completed particular level of education*** is someone who has completed particular level of education in private or public

suatu jenjang pendidikan di sekolah negeri maupun swasta dengan mendapatkan tanda tamat belajar/ijazah. Seseorang yang belum mengikuti pelajaran pada kelas tertinggi tetapi telah mengikuti ujian akhir dan lulus dianggap tamat sekolah.

5. **Dapat membaca dan menulis** artinya dapat membaca dan menulis kata-kata/kalimat sederhana dengan suatu aksara tertentu.

6. **Jalur Pendidikan di Indonesia** terdiri atas 1) pendidikan formal, 2) pendidikan nonformal, dan 3) pendidikan informal yang ketiganya dapat saling melengkapi dan memperkaya (Undang-Undang No. 20 Tahun 2013 tentang Sistem Pendidikan Nasional).

7. **Jenjang Pendidikan Formal** terdiri atas pendidikan dasar, pendidikan menengah, dan pendidikan tinggi. Jenis pendidikan yang diajarkan mencakup pendidikan umum, kejuruan, akademik, profesi, vokasi, keagamaan, dan khusus.

a. Pendidikan Dasar berbentuk Sekolah Dasar (SD) dan Madrasah Ibtidaiyah (MI) atau bentuk lain yang sederajat serta Sekolah Menengah Pertama

school and accepting graduation certificate. Someone who has never attended the highest grade but passed the final exam is considered as completed particular level of education.

5. **Able to read and write** is the ability to read and write at least a simple sentence in any letter of alphabets.

6. **The Education System in Indonesia** consists of 1) a formal education, 2) non-formal education, and 3) informal education that all three can be complementary and enriching (Law No. 20 Year 2013 about The National Education System).

7. **The Formal Education Level** consists of primary education, secondary education, and high education. The kind of education that taught consists of general education, vocational, academic, professional, religious, and specific education.

a. *The Primary Education consists of Elementary School and Islamic Elementary School or other equivalent forms and*

(SMP) dan Madrasah Tsanawiyah (MTs), atau bentuk lain yang sederajat.

- b. Pendidikan Menengah berbentuk Sekolah Menengah Atas (SMA), Madrasah Aliyah (MA), Sekolah Menengah Kejuruan (SMK), dan Madrasah Aliyah Kejuruan (MAK), atau bentuk lain yang sederajat.
- c. Pendidikan Tinggi merupakan jenjang pendidikan setelah pendidikan menengah yang mencakup program pendidikan diploma, sarjana, magister, spesialis, dan doktor yang diselenggarakan oleh perguruan tinggi. Perguruan tinggi dapat berbentuk akademi, politeknik, sekolah tinggi, institut, atau universitas.

8. **Rumah Sakit** adalah tempat pemeriksaan dan perawatan kesehatan, biasanya berada di bawah pengawasan dokter/tenaga medis, yang melayani penderita yang sakit untuk berobat rawat jalan atau rawat inap.

9. **Rumah Sakit Bersalin** adalah rumah sakit khusus untuk persalinan, dilengkapi pelayanan spesialis pemeriksaan kehamilan, persalinan, rawat inap dan rawat jalan ibu dan

Junior High School and MTs, or other equivalent forms.

- b. *The Secondary Education consists of the senior high school, MA, Vocational School, and Vocational Madrasah Aliyah, or other equivalent forms.*
- c. *The High Education consists of the education level after the secondary education that consists of diplomas, bachelor, master, specialist, and doctoral degrees that are held by the college. The colleges can be academy, polytechnic, high school, institute, or university.*

8. **Hospital** is a place for health check, usually controlled/supervised by doctors/medical personnel to serve the ill patients to get outpatient or inpatient treatment services.

9. **Maternity Hospital** is a specialized hospital for childbirth, has specialist inspection service to pregnancy, childbirth,

anak yang berada di bawah pengawasan dokter spesialis kandungan.

hospitalization and outpatient for mothers and children that is under the supervision of an obstetrician.

10. **Rumah Bersalin** adalah sarana pelayanan kesehatan dengan izin sebagai rumah bersalin, dilengkapi pelayanan pemeriksaan kehamilan, persalinan serta pemeriksaan ibu dan anak yang berada di bawah pengawasan bidan senior.

10. **Maternity House** is health care facility with a license as a maternity house, equipped with prenatal care, childbirth and examination of mothers and children which is under the supervision of a senior midwife.

11. **Poliklinik** adalah sarana kesehatan yang dipakai untuk pelayanan berobat jalan, biasanya berada di bawah pengawasan dokter/tenaga medis.

11. **Polyclinic** is a health facility in which to get outpatient services, usually under the control of doctor/medical personnel.

12. **Puskesmas (Pusat Kesehatan Masyarakat)** adalah unit pelaksana teknis dinas kesehatan kabupaten/kota yang mempunyai fungsi utama sebagai penyelenggara pelayanan kesehatan tingkat pertama. Wilayah kerja puskesmas maksimal adalah satu kecamatan dan untuk dapat menjangkau wilayah kerjanya, puskesmas mempunyai jaringan pelayanan yang meliputi unit Puskesmas Pembantu (Pustu), unit Puskesmas Keliling (Puskel), dan unit bidan desa/komunitas (Peraturan Menteri Kesehatan RI No. 75 Tahun 2014 Tentang Pusat Kesehatan Masyarakat).

12. **Public Health Center** is technical implementation unit of regency health department that have the primary function as a first-level health care providers. The working area standard of public health center is one district and to reach their working areas, public health centers have a service network covering subsidiary of public health center, mobile public health center units, and midwife units (Regulation of the Minister of Health of Indonesia Number 75 Year 2014 about Public Health Center).

13. **Apotek** adalah suatu tempat tertentu yang digunakan untuk melakukan pekerjaan kefarmasian, dan penyaluran/penjualan obat atau bahan farmasi dan perbekalan kesehatan lainnya kepada masyarakat yang dikelola oleh tenaga apoteker (Peraturan Menteri Kesehatan RI No. 1332 Tahun 2002 Tentang Perubahan Atas Peraturan Menteri Kesehatan RI No. 922/MENKES/PER/X/1993 Tentang Ketentuan dan Tata Cara Pemberian Izin Apotek).

14. **Imunisasi** adalah memasukkan kuman atau racun penyakit tertentu yang sudah dilemahkan (vaksin) ke dalam tubuh dengan cara disuntik atau diminum (diteteskan dalam mulut) dengan maksud agar terjadi kekebalan tubuh terhadap penyakit tersebut.

15. **Keluhan kesehatan** adalah keadaan seseorang yang mengalami gangguan kesehatan atau kejiwaan, baik karena penyakit akut, penyakit kronis, kecelakaan, kriminal, atau hal lain.

16. **Mengobati sendiri** adalah upaya oleh anggota rumah

13. **Pharmacy** is a specific place that is used for pharmaceutical jobs, and distribution/sale of drugs/pharmaceuticals and other medical supplies to people that are administered by trained pharmacist (Regulation of the Minister of Health of Indonesia Number 1332 Year 2002 about the Changes of Regulation of the Minister of Health of Indonesia Number 922/MENKES/PER/X/1993 about Pro- vision and Procedures for Administration of Licensed Pharmacies).

14. **Immunization** is putting enervated microbe of a certain disease into human body by injection or drinking (dropping into mouth) to make the body immune to that disease.

15. **Health complaint** is a condition where a person has health or mental problems because of acute illness, chronically illness, accident, crimes, or others.

16. **Self treatment** is an effort of household members/family to have

tangga/keluarga dengan melakukan pengobatan sendiri tanpa datang ke tempat fasilitas kesehatan atau memanggil dokter/petugas kesehatan ke rumahnya (misal minum obat modern, jamu, kerokan, kompres, kop, pijat) agar sembuh atau menjadi lebih ringan keluhan kesehatannya.

a health treatment by themselves without visiting health facilities or a doctor/health personnel (for instance, by taking modern medicine, herb medicine, chief with a coin, compress, cupping suction, massage) in order to recover from illness or reduce the health complaint.

17. **Angka penemuan kasus tuberkulosis** adalah jumlah kasus baru tuberkulosis (TB) dan kasus TB yang didiagnosis kambuh yang diobati dalam program penanggulangan TB nasional dan dilaporkan kepada WHO, dibagi dengan perkiraan WHO terhadap jumlah kasus insiden tuberkulosis pada tahun yang sama, dinyatakan sebagai persentase.

17. ***The case detection rate for all forms of tuberculosis*** is the number of new and replase tuberculosis cases diagnosed and treated in national tuberculosis control programmes and notified to WHO, divided by WHO's estimate of the number of incident tuberculosis cases for the same year, expressed as a percentage.

18. **Angka keberhasilan pengobatan tuberkulosis smear positive/Basil Tahan Asam (BTA) positif** adalah proporsi (dinyatakan sebagai persentase) kasus TB BTA positif yang terdaftar di bawah program pengendalian TB nasional pada tahun tertentu yang dinyatakan berhasil menyelesaikan pengobatan. Dengan atau tanpa bukti bakteriologi keberhasilan ("sembuh" dan "menyelesaikan pengobatan" masing-masing).

18. ***The treatment success rate for new pulmonary smear-positive tuberculosis cases*** is the proportion (expressed as a percentage) of new smear-positive tuberculosis cases registered under a national tuberculosis control programme in a given year that succesfully completed treatment. With or without bacteriological evidence of succes ("cured" and "treatment completed" respectively).

19. **Kasus kumulatif AIDS** adalah kumulatif kasus AIDS sampai dengan referensi waktu tertentu.
19. *Cummulative AIDS case is cummulative AIDS cases with reference to a particular time.*
20. **BCG (Bacillus Calmette Guerin)** merupakan vaksinasi untuk mencegah penyakit TBC, diberikan pada bayi baru lahir atau anak, dengan suntikan pada kulit pangkal lengan atas. Bekas suntikan kemudian akan membentuk tonjolan kecil jaringan parut pada kulit lengan atas. Suntikan BCG diberikan kepada anak sebanyak 1 kali.
20. *BCG (Bacillus Calmette Guerin) is a vaccine to prevent TBC disease, given to newborns or children, by injection at the base of the skin of the upper arm. Injection site will form little bumps of scar tissue in the skin of the upper arm. BCG injections given to children 1 times.*
21. **DPT (Difteri, Pertusis, Tetanus)** merupakan vaksin untuk mencegah penyakit Difteri, Pertusis, dan Tetanus yang diberikan pada bayi berumur 3 bulan ke atas, dengan suntikan pada paha, diulang 1 bulan dan 2 bulan kemudian, sehingga suntikan imunisasi DPT lengkap pada balita berjumlah 3 kali (kadang-kadang selang waktu antar suntikan bisa lebih dari 1 bulan).
21. *DPT (Diphtheria, Pertussis, Tetanus) is a vaccine to prevent the diphtheria, pertussis, and tetanus disease, given to infants aged 3 months and above, with a shot in the thigh, repeated one month and two months later, so that the complete DPT immunization shots at toddler totaling 3 times (sometimes the time interval between injections can be more than 1 month).*
22. Untuk mengukur kemiskinan, BPS menggunakan konsep kemampuan memenuhi kebutuhan dasar (*basic needs approach*). Dengan pendekatan ini, kemiskinan
22. *To measure poverty, BPS-Statistics Indonesia has used the concept of basic needs approach. Therefore, poverty is viewed as economic inability to fulfill food and non-food*

dipandang sebagai ketidakmampuan dari sisi ekonomi untuk memenuhi kebutuhan dasar makanan dan bukan makanan yang diukur dari sisi pengeluaran. Metode yang digunakan adalah menghitung Garis Kemiskinan (GK), yang terdiri dari dua komponen yaitu Garis Kemiskinan Makanan (GKM) dan Garis Kemiskinan Non-Makanan (GKNM). Penghitungan Garis Kemiskinan dilakukan secara terpisah untuk daerah perkotaan dan perdesaan.

basic needs which are measured by consumption/expenditure. The method used is calculating poverty line, which consists of two components that are Food Poverty Line (FPL) and Non-Food Poverty Line (NFPL). The poverty line was calculated separately for urban and rural areas.

23. **Penduduk miskin** adalah penduduk yang memiliki rata-rata pengeluaran per kapita per bulan di bawah Garis Kemiskinan.

23. *A person whose expenditure per capita per month is below the poverty line is considered to be poor.*

24. **Garis Kemiskinan Makanan (GKM)** merupakan nilai pengeluaran kebutuhan minimum makanan yang disetarakan dengan 2.100 kkalori per kapita per hari. Garis Kemiskinan **Non-Makanan (GKNM)** adalah kebutuhan minimum untuk perumahan, sandang, pendidikan, kesehatan, dan kebutuhan dasar lainnya.

24. *The Food Poverty Line refers to the daily minimum requirement of 2,100 kcal per capita per day. The Non-Food Poverty Line refers to the minimum requirement for household necessities for clothing, education, health, and other basic individual needs.*

ULASAN**DESCRIPTION****Kesehatan**

Menurut data Dinas Kesehatan Kota Tasikmalaya tahun 2018, jumlah fasilitas kesehatan di Kota Tasikmalaya ada 12 rumah sakit, 21 puskesmas, 871 posyandu, 57 klinik/balai kesehatan dan 9 polindes.

Agama

Menurut catatan Dinas Kependudukan dan Pencatatan Sipil Kota Tasikmalaya, penduduk Kota Tasikmalaya yang memeluk agama Islam tahun 2018 adalah sebanyak 703.006 orang. Dengan jumlah masjid yang terdaftar di Kantor Kementerian Agama Kota Tasikmalaya sebanyak 1.200 unit.

Kemiskinan

Tahun 2018 garis kemiskinan Kota Tasikmalaya adalah Rp. 447.008,00 dengan jumlah penduduk miskin sebanyak 84,22 ribu orang. Jumlah ini menurun dari tahun sebelumnya sebanyak 97,85 ribu orang.

Health

According to Health Office of Tasikmalaya Municipality 2017 data, the number of health facility in Tasikmalaya Municipality consist 12 hospitals, 21 Public Health Center, 871 Maternal & Child Health Center, 57 Clinic/Health Center and 9 Village Maternity.

Religion

According to the records of the Population and Civil Registry Office of Tasikmalaya Municipality, residents of Tasikmalaya Municipality who converted to Islam in 2018 were 703,006 people. With the number of mosques registered at the Office of the Ministry of Religion Affairs of Tasikmalaya Municipality as many as 1,200 units.

Poverty

In 2018, the poverty line of Tasikmalaya Municipality in Rp. 477,008.00 with 84.22 hundred poor people. This number has decreased from the year before that 97.85 hundred people.

4.1 Pendidikan/Education

Jumlah Sekolah, Guru, dan Murid Taman Kanak-Kanak (TK) di Bawah Kementerian Pendidikan dan Kebudayaan Menurut Kecamatan, 2018/2019
 Tabel 4.1.1 Number of Schools, Teachers, and Pupils in Kindergarten Under The Ministry of Education and Culture by Sub District, 2018/2019

Kecamatan Subdistrict	Sekolah/Schools		
	Negeri/Public	Swasta/Private	Jumlah/Total
(1)	(2)	(3)	(4)
1 Kawalu	0	9	9
2 Tamansari	0	3	3
3 Cibeureum	0	9	9
4 Purbaratu	0	4	4
5 Tawang	0	19	19
6 Cihideung	1	13	14
7 Mangkubumi	0	14	14
8 Indihiang	0	6	6
9 Bungursari	0	3	3
10 Cipedes	0	15	15
Kota Tasikmalaya	1	95	96

Lanjutan Tabel/Continued Table 4.1.1

Kecamatan Subdistrict	Guru ¹ /Teachers ¹		
	Negeri/Public	Swasta/Private	Jumlah/Total
(1)	(5)	(6)	(7)
1 Kawalu	0	31	31
2 Tamansari	0	12	12
3 Cibeureum	0	32	32
4 Purbaratu	0	15	15
5 Tawang	0	77	77
6 Cihideung	4	89	93
7 Mangkubumi	0	41	41
8 Indihiang	0	23	23
9 Bungursari	0	9	9
10 Cipedes	0	57	57
Kota Tasikmalaya	4	386	390

Lanjutan Tabel/Continued Table 4.1.1

	Kecamatan Subdistrict	Murid/Students		
		Negeri/Public	Swasta/Private	Jumlah/Total
	(1)	(5)	(6)	(7)
1	Kawalu	0	413	413
2	Tamansari	0	157	157
3	Cibeureum	0	413	413
4	Purbaratu	0	131	131
5	Tawang	0	1 015	1 015
6	Cihideung	75	938	1 013
7	Mangkubumi	0	526	526
8	Indihiang	0	340	340
9	Bungursari	0	82	82
10	Cipedes	0	841	841
Kota Tasikmalaya		75	4 856	4 931

Catatan/Note: ¹ Jumlah guru termasuk kepala sekolah dan guru/The total of teachers including headmaster and teacher

Sumber/Source : Kementerian Pendidikan dan Kebudayaan, Data Semester Ganji/Ministry of Educations and Culture, Odd Semester Data

Tabel 4.1.2 Jumlah Sekolah, Guru, dan Murid Raudatul Athfal (RA) di Bawah Kementerian Agama Menurut Kecamatan, 2018/2019
Number of Schools, Teachers, and Pupils in Kindergarten Under The Ministry of Religious Affairs by Sub District, 2018/2019

	Kecamatan <i>Subdistrict</i>	Sekolah/Schools	Guru/Teachers	Murid/Students
	(1)	(2)	(3)	(4)
1	Kawalu			
2	Tamansari			
3	Cibeureum			
4	Purbaratu			
5	Tawang			
6	Cihideung			
7	Mangkubumi			
8	Indihiang			
9	Bungursari			
10	Cipedes			
	Kota Tasikmalaya	139	817	6 679

Catatan/Note:

Sumber/Source : Kementerian Agama, Data Semester Ganjil/Ministry of Religious Affairs, Odd Semester Data

Jumlah Sekolah, Guru, dan Murid Sekolah Dasar (SD) di Bawah Kementerian Pendidikan dan Kebudayaan Menurut Kecamatan, 2018/2019
 Tabel 4.1.3
 Table *Number of Schools, Teachers, and Pupils in Primary Schools Under The Ministry of Education and Culture by Sub District, 2018/2019*

	Kecamatan <i>Subdistrict</i>	Sekolah/Schools		
		Negeri/ <i>Public</i>	Swasta/ <i>Private</i>	Jumlah/ <i>Total</i>
	(1)	(2)	(3)	(4)
1	Kawalu	31	1	32
2	Tamansari	17	4	21
3	Cibeureum	18	0	18
4	Purbaratu	12	2	14
5	Tawang	20	9	29
6	Cihideung	20	5	25
7	Mangkubumi	29	2	31
8	Indihiang	15	2	17
9	Bungursari	15	2	17
10	Cipedes	22	3	25
	Kota Tasikmalaya	199	30	229

Lanjutan Tabel/Continued Table 4.1.3

	Kecamatan <i>Subdistrict</i>	Guru ¹ /Teachers ¹		
		Negeri/ <i>Public</i>	Swasta/ <i>Private</i>	Jumlah/ <i>Total</i>
	(1)	(5)	(6)	(7)
1	Kawalu	385	10	395
2	Tamansari	223	56	279
3	Cibeureum	228	0	228
4	Purbaratu	153	13	166
5	Tawang	306	130	436
6	Cihideung	270	64	334
7	Mangkubumi	365	6	371
8	Indihiang	192	34	226
9	Bungursari	168	23	191
10	Cipedes	304	61	365
	Kota Tasikmalaya	2 594	397	2 991

Lanjutan Tabel/Continued Table 4.1.3

	Kecamatan Subdistrict	Murid/Students		
		Negeri/Public	Swasta/Private	Jumlah/Total
	(1)	(5)	(6)	(7)
1	Kawalu	8 138	98	8 236
2	Tamansari	5 319	734	6 053
3	Cibeureum	4 212	0	4 212
4	Purbaratu	3 009	159	3 168
5	Tawang	6 987	2 402	9 389
6	Cihideung	6 316	1 130	7 446
7	Mangkubumi	8 529	47	8 576
8	Indihiang	4 483	584	5 067
9	Bungursari	3 767	447	4 214
10	Cipedes	6 570	1 342	7 912
Kota Tasikmalaya		57 330	6 943	64 273

Catatan/Note: ¹ Jumlah guru termasuk kepala sekolah dan guru/The total of teachers including headmaster and teacher

Sumber/Source : Dinas Pendidikan Kota Tasikmalaya, Data Semester Ganjil

Tabel 4.1.4 Jumlah Sekolah, Guru, dan Madrasah Ibtidaiyah (MI) di Bawah Kementerian Agama Menurut Kecamatan, 2018/2019
 Table Number of Schools, Teachers, and Pupils in Madrasah Ibtidaiyah (MI) Under The Ministry of Religious Affairs by Sub District, 2018/2019

	Kecamatan Subdistrict	Sekolah/Schools		
		Negeri/Public	Swasta/Private	Jumlah/Total
	(1)	(2)	(3)	(4)
1	Kawalu	-	8	8
2	Tamansari	1	7	8
3	Cibeureum	-	10	10
4	Purbaratu	1	4	5
5	Tawang	-	1	1
6	Cihideung	-	5	5
7	Mangkubumi	-	6	6
8	Indihiang	-	1	1
9	Bungursari	-	7	7
10	Cipedes	-	3	3
	Kota Tasikmalaya	0	2	52

Lanjutan Tabel/Continued Table 4.1.4

Kecamatan Subdistrict	Guru ¹ /Teachers ¹		
	Negeri/Public	Swasta/Private	Jumlah/Total
(1)	(5)	(6)	(7)
1 Kawalu	-	87	87
2 Tamansari	20	76	96
3 Cibeureum	-	120	120
4 Purbaratu	16	34	50
5 Tawang	-	7	7
6 Cihideung	-	42	42
7 Mangkubumi	-	53	53
8 Indihiang	-	7	7
9 Bungursari	-	69	69
10 Cipedes	-	34	34
Kota Tasikmalaya	0	36	529

Lanjutan Tabel/Continued Table 4.1.4

	Kecamatan <i>Subdistrict</i>	Murid/Students		
		Negeri/ <i>Public</i>	Swasta/ <i>Private</i>	Jumlah/ <i>Total</i>
	(1)	(5)	(6)	(7)
1	Kawalu	-	1 927	1 927
2	Tamansari	337	1 660	1 997
3	Cibeureum	-	2 094	2 094
4	Purbaratu	221	696	917
5	Tawang	-	85	85
6	Cihideung	-	672	672
7	Mangkubumi	-	744	744
8	Indihiang	-	140	140
9	Bungursari	-	1 560	1 560
10	Cipedes	-	637	637
	Kota Tasikmalaya	0	558	10 215

Catatan/Note:

Sumber/Source : Kementerian Agama, Data Semester Ganjil/Ministry of Religious Affairs, Odd Semester Data

Jumlah Sekolah, Guru, dan Murid Sekolah Menengah Pertama (SMP) di Bawah Kementerian Pendidikan dan Kebudayaan Menurut Kecamatan, 2018/2019
 Tabel 4.1.5
 Table Number of Schools, Teachers, and Pupils in Junior High Schools Under The Ministry of Education and Culture by Sub District, 2018/2019

Kecamatan Subdistrict	Sekolah/Schools		
	Negeri/Public	Swasta/Private	Jumlah/Total
(1)	(2)	(3)	(4)
1 Kawalu	2	9	11
2 Tamansari	2	5	7
3 Cibeureum	1	8	9
4 Purbaratu	1	1	2
5 Tawang	6	6	12
6 Cihideung	2	8	10
7 Mangkubumi	1	6	7
8 Indihiang	3	1	4
9 Bungursari	1	6	7
10 Cipedes	2	3	5
Kota Tasikmalaya	21	53	74

Lanjutan Tabel/Continued Table 4.1.5

Kecamatan <i>Subdistrict</i>	Guru ¹ /Teachers ¹		
	Negeri/ <i>Public</i>	Swasta/ <i>Private</i>	Jumlah/ <i>Total</i>
(1)	(5)	(6)	(7)
1 Kawalu	94	101	195
2 Tamansari	59	57	116
3 Cibeureum	54	159	213
4 Purbaratu	49	6	55
5 Tawang	317	60	377
6 Cihideung	106	81	187
7 Mangkubumi	55	76	131
8 Indihiang	133	12	145
9 Bungursari	36	58	94
10 Cipedes	103	71	174
Kota Tasikmalaya	1 006	681	1 687

Lanjutan Tabel/Continued Table 4.1.5

Kecamatan Subdistrict	Murid/Students		
	Negeri/Public	Swasta/Private	Jumlah/Total
(1)	(5)	(6)	(7)
1 Kawalu	1 926	1 454	3 380
2 Tamansari	972	386	1 358
3 Cibeureum	929	2 205	3 134
4 Purbaratu	924	54	978
5 Tawang	6 143	832	6 975
6 Cihideung	1 937	1 115	3 052
7 Mangkubumi	1 123	1 026	2 149
8 Indihiang	2 310	153	2 463
9 Bungursari	663	831	1 494
10 Cipedes	1 752	1 380	3 132
Kota Tasikmalaya	18 679	9 436	28 115

Catatan/Note: ¹ Jumlah guru termasuk kepala sekolah dan guru/The total of teachers including headmaster and teacher

Sumber/Source : Dinas Pendidikan Kota Tasikmalaya, Data Semester Ganjil

Tabel 4.1.6 Jumlah Sekolah, Guru, dan Madrasah Tsanawiyah (MTs) di Bawah Kementerian Agama Menurut Kecamatan, 2018/2019
Number of Schools, Teachers, and Pupils in Madrasah Tsanawiyah (MTs) Under The Ministry of Religious Affairs by Sub District, 2018/2019

	Kecamatan <i>Subdistrict</i>	Sekolah/ <i>Schools</i>		
		Negeri/ <i>Public</i>	Swasta/ <i>Private</i>	Jumlah/ <i>Total</i>
	(1)	(2)	(3)	(4)
1	Kawalu	-	8	8
2	Tamansari	1	14	15
3	Cibeureum	2	3	5
4	Purbaratu	-	4	4
5	Tawang	-	1	1
6	Cihideung	-	6	6
7	Mangkubumi	-	5	5
8	Indihiang	1	2	3
9	Bungursari	-	4	4
10	Cipedes	-	4	4
	Kota Tasikmalaya	0	4	51

Lanjutan Tabel/Continued Table 4.1.6

Kecamatan Subdistrict	Guru ¹ /Teachers ¹		
	Negeri/Public	Swasta/Private	Jumlah/Total
(1)	(5)	(6)	(7)
1 Kawalu	-	142	142
2 Tamansari	26	128	154
3 Cibeureum	76	60	136
4 Purbaratu	-	59	59
5 Tawang	-	8	8
6 Cihideung	-	92	92
7 Mangkubumi	-	77	77
8 Indihiang	38	23	61
9 Bungursari	-	49	49
10 Cipedes	-	54	54
Kota Tasikmalaya	0	140	692

Lanjutan Tabel/Continued Table 4.1.6

Kecamatan Subdistrict	Murid/Students		
	Negeri/Public	Swasta/Private	Jumlah/Total
(1)	(5)	(6)	(7)
1 Kawalu	-	2 056	2 056
2 Tamansari	467	1 306	1 773
3 Cibeureum	1 443	1 035	2 478
4 Purbaratu	-	658	658
5 Tawang	-	83	83
6 Cihideung	-	1 126	1 126
7 Mangkubumi	-	1 239	1 239
8 Indihiang	742	278	1 020
9 Bungursari	-	818	818
10 Cipedes	-	697	697
Kota Tasikmalaya	0	2 652	9 296

Catatan/Note:

Sumber/Source : Kementerian Agama, Data Semester Ganjil/Ministry of Religious Affairs, Odd Semester Data

Jumlah Sekolah, Guru, dan Murid Sekolah Menengah Atas (SMA) di Bawah Kementerian Pendidikan dan Kebudayaan Menurut Kecamatan, 2018/2019
 Tabel 4.1.7
 Table *Number of Schools, Teachers, and Pupils in Senior High Schools Under The Ministry of Education and Culture by Sub District, 2018/2019*

Kecamatan Subdistrict	Sekolah/Schools		
	Negeri/Public	Swasta/Private	Jumlah/Total
(1)	(2)	(3)	(4)
1 Kawalu	1	1	2
2 Tamansari	1	0	1
3 Cibeureum	0	1	1
4 Purbaratu	1	0	1
5 Tawang	2	7	9
6 Cihideung	1	3	4
7 Mangkubumi	1	1	2
8 Indihiang	3	1	4
9 Bungursari	0	3	3
10 Cipedes	0	1	1
Kota Tasikmalaya	10	18	28

Lanjutan Tabel/Continued Table 4.1.7

Kecamatan Subdistrict	Guru ¹ /Teachers ¹		
	Negeri/Public	Swasta/Private	Jumlah/Total
(1)	(5)	(6)	(7)
1 Kawalu	51	4	55
2 Tamansari	55	0	55
3 Cibeureum	0	60	60
4 Purbaratu	74	0	74
5 Tawang	136	56	192
6 Cihideung	57	42	99
7 Mangkubumi	41	18	59
8 Indihiang	163	11	174
9 Bungursari	0	32	32
10 Cipedes	0	39	39
Kota Tasikmalaya	577	262	839

Lanjutan Tabel/Continued Table 4.1.7

Kecamatan Subdistrict	Murid/Students		
	Negeri/Public	Swasta/Private	Jumlah/Total
(1)	(5)	(6)	(7)
1 Kawalu	1 009	93	1 102
2 Tamansari	1 088	0	1 088
3 Cibeureum	0	1 018	1 018
4 Purbaratu	1 278	0	1 278
5 Tawang	2 605	581	3 186
6 Cihideung	1 064	566	1 630
7 Mangkubumi	797	218	1 015
8 Indhiang	3 379	67	3 446
9 Bungursari	0	295	295
10 Cipedes	0	645	645
Kota Tasikmalaya	11 220	3 483	14 703

Catatan/Note: ¹ Jumlah guru termasuk kepala sekolah dan guru/The total of teachers including headmaster and teacher

Sumber/Source : Dinas Pendidikan Kota Tasikmalaya, Data Semester Ganjil

Jumlah Sekolah, Guru, dan Murid Sekolah Menengah Kejuruan (SMK) di Bawah Kementerian Pendidikan dan Kebudayaan Menurut Kecamatan, 2018/2019

Tabel 4.1.8
Table *Number of Schools, Teachers, and Pupils in Vocational High Schools Under The Ministry of Education and Culture by Sub District, 2018/2019*

Kecamatan Subdistrict	Sekolah/Schools		
	Negeri/Public	Swasta/Private	Jumlah/Total
(1)	(2)	(3)	(4)
1 Kawalu	0	5	5
2 Tamansari	1	6	7
3 Cibeureum	0	4	4
4 Purbaratu	1	1	2
5 Tawang	1	6	7
6 Cihideung	0	7	7
7 Mangkubumi	0	4	4
8 Indihiang	0	4	4
9 Bungursari	0	3	3
10 Cipedes	1	8	9
Kota Tasikmalaya	4	48	52

Lanjutan Tabel/Continued Table 4.1.8

Kecamatan Subdistrict	Guru ¹ /Teachers ¹		
	Negeri/Public	Swasta/Private	Jumlah/Total
(1)	(5)	(6)	(7)
1 Kawalu	0	56	56
2 Tamansari	76	85	161
3 Cibeureum	0	94	94
4 Purbaratu	37	8	45
5 Tawang	140	141	281
6 Cihideung	0	112	112
7 Mangkubumi	0	46	46
8 Indihiang	0	114	114
9 Bungursari	0	24	24
10 Cipedes	93	224	317
Kota Tasikmalaya	346	904	1 250

Lanjutan Tabel/Continued Table 4.1.8

Kecamatan Subdistrict	Murid/Students		
	Negeri/Public	Swasta/Private	Jumlah/Total
(1)	(5)	(6)	(7)
1 Kawalu	0	513	513
2 Tamansari	1 884	922	2 806
3 Cibeureum	0	1 022	1 022
4 Purbaratu	1 089	115	1 204
5 Tawang	2 540	2 077	4 617
6 Cihideung	0	1 200	1 200
7 Mangkubumi	0	655	655
8 Indihiang	0	1 847	1 847
9 Bungursari	0	336	336
10 Cipedes	1 765	3 839	5 604
Kota Tasikmalaya	7 278	12 526	19 804

Catatan/Note: ¹ Jumlah guru termasuk kepala sekolah dan guru/The total of teachers including headmaster and teacher

Sumber/Source : Dinas Pendidikan Kota Tasikmalaya, Odd Semester Data

Tabel 4.1.9 Jumlah Sekolah, Guru, dan Madrasah Aliyah (MA) di Bawah Kementerian Agama Menurut Kecamatan, 2018/2019
 Table Number of Schools, Teachers, and Pupils in Madrasah Aliyah (MA) Under The Ministry of Religious Affairs by Sub District, 2018/2019

Kecamatan Subdistrict	Sekolah/Schools		
	Negeri/Public	Swasta/Private	Jumlah/Total
(1)	(2)	(3)	(4)
1 Kawalu	-	7	7
2 Tamansari	-	7	7
3 Cibeureum	2	3	5
4 Purbaratu	-	2	2
5 Tawang	-	2	2
6 Cihideung	1	2	3
7 Mangkubumi	-	4	4
8 Indihiang	-	2	2
9 Bungursari	-	4	4
10 Cipedes	-	1	1
Kota Tasikmalaya	0	3	34

Lanjutan Tabel/Continued Table 4.1.9

Kecamatan Subdistrict	Guru ¹ /Teachers ¹		
	Negeri/Public	Swasta/Private	Jumlah/Total
(1)	(5)	(6)	(7)
1 Kawalu	-	98	98
2 Tamansari	-	73	73
3 Cibeureum	82	45	127
4 Purbaratu	-	18	18
5 Tawang	-	6	6
6 Cihideung	42	15	57
7 Mangkubumi	-	4	4
8 Indihiang	-	23	23
9 Bungursari	-	38	38
10 Cipedes	-	12	12
Kota Tasikmalaya	0	124	332

Lanjutan Tabel/Continued Table 4.1.9

Kecamatan Subdistrict	Murid/Students		
	Negeri/Public	Swasta/Private	Jumlah/Total
(1)	(5)	(6)	(7)
1 Kawalu	-	603	603
2 Tamansari	-	420	420
3 Cibeureum	432	58	490
4 Purbaratu	-	98	98
5 Tawang	-	163	163
6 Cihideung	424	81	505
7 Mangkubumi	-	272	272
8 Indihiang	-	86	86
9 Bungursari	-	197	197
10 Cipedes	-	35	35
Kota Tasikmalaya	0	856	2 013

Catatan/Note:

Sumber/Source : Kementerian Agama, Data Semester Ganjil/Ministry of Religious Affairs, Odd Semester Data

Jumlah Desa1/Kelurahan yang Memiliki Fasilitas Sekolah Menurut Kecamatan dan Tingkat Pendidikan, 2011, 2014 dan 2018

Tabel 4.1.10
Table *Number of Villages1 Having Educational Facilities by Sub District and Educational Level, 2011, 2014 and 2018*

Kecamatan Subdistrict	SD <i>Primary School</i>			SMP <i>Junior High School</i>		
	2011	2014	2018	2011	2014	2018
(1)	(2)	(3)	(4)	(5)	(6)	(7)
1 Kawalu	10	10	10	8	9	10
2 Tamansari	8	8	8	6	7	7
3 Cibeureum	9	9	9	5	6	6
4 Purbaratu	6	6	6	4	3	4
5 Tawang	5	5	5	4	4	4
6 Cihideung	6	6	6	5	5	5
7 Mangkubumi	8	8	8	6	6	7
8 Indihiang	6	6	6	4	6	6
9 Bungursari	7	7	7	5	5	6
10 Cipedes	4	4	4	4	4	4
Kota Tasikmalaya	69	69	69	51	55	59

Lanjutan Tabel/Continued Table 4.1.10

Kecamatan Subdistrict	SMA Senior High School			SMK Vocational School		
	2011	2014	2018	2011	2014	2018
(1)	(8)	(9)	(10)	(11)	(12)	(13)
1 Kawalu	7	6	7	2	3	5
2 Tamansari	3	6	7	3	4	6
3 Cibeureum	5	5	4	3	3	6
4 Purbaratu	4	4	3	1	1	1
5 Tawang	5	5	4	4	3	4
6 Cihideung	4	4	4	3	4	4
7 Mangkubumi	3	3	3	1	2	4
8 Indihiang	5	5	5	2	3	1
9 Bungursari	4	4	5	1	2	2
10 Cipedes	3	3	2	3	3	3
Kota Tasikmalaya	43	45	44	23	28	36

Lanjutan Tabel/Continued Table 4.1.10

Kecamatan Subdistrict	Perguruan Tinggi/University		
	2011	2014	2018
(1)	(14)	(15)	(16)
1 Kawalu	1	2	2
2 Tamansari	1	1	1
3 Cibeureum	1	2	1
4 Purbaratu	0	0	-
5 Tawang	5	4	4
6 Cihideung	1	1	2
7 Mangkubumi	0	0	-
8 Indihiang	1	2	2
9 Bungursari	0	0	-
10 Cipedes	0	1	2
Kota Tasikmalaya	10	13	14

Catatan/Note:

Sumber/Source :

BPS, Pendataan Potensi Desa (Podes)/ BPS-Statistics Indonesia, Village Potential Data Collection

Tabel 4.1.11 Jumlah Sekolah, Guru, dan Sekolah Luar Biasa (SLB) di Bawah Kementerian Pendidikan dan Kebudayaan Menurut Kecamatan, 2018/2019
 Table Number of Schools, Teachers, and Pupils in Extraordinary Schools Under The Ministry of Education and Culture by Sub District, 2018/2019

	Kecamatan Subdistrict	Sekolah/Schools	Guru/Teachers	Murid/Students
	(1)	(2)	(3)	(4)
1	Kawalu	1	15	112
2	Tamansari	1	41	139
3	Cibeureum	0	0	0
4	Purbaratu	0	0	0
5	Tawang	1	34	187
6	Cihideung	2	16	143
7	Mangkubumi	0	0	0
8	Indihiang	1	14	106
9	Bungursari	0	0	0
10	Cipedes	0	0	0
	Kota Tasikmalaya	6	120	687

Catatan/Note:

Sumber/Source : Dinas Pendidikan Kota Tasikmalaya, Data Semester Ganjil

Tabel 4.1.12 Jumlah Murid Program Paket A, B dan C Menurut Kecamatan, 2018/2019
 Table Number Pupils Who Attending Package Programe A, B and C by Subdistrict, 2018/2019

	Kecamatan Subdistrict	Paket A Package A	Paket B Package B	Paket C Package C
	(1)	(2)	(3)	(4)
1	Kawalu	5	83	272
2	Tamansari	18	91	304
3	Cibeureum	12	147	311
4	Purbaratu	-	34	94
5	Tawang	-	47	166
6	Cihideung	17	35	204
7	Mangkubumi	-	3	87
8	Indihiang	-	31	136
9	Bungursari	-	83	132
10	Cipedes	17	60	257
	Kota Tasikmalaya	69	614	1 963

Catatan/Note:

Sumber/Source :

Dinas Pendidikan Kota Tasikmalaya, Data Semester Ganjil

Tabel 4.1.13 Jumlah Pondok Pesantren, Santri dan Ustadz Menurut Kecamatan, 2018
 Table Number of Islamic Boarding School, Students and Teachers by Subdistrict, 2018

	Kecamatan Subdistrict	Pondok Pesantren Islamic Boarding Schools	Ustadz Teachers	Santri Students
	(1)	(2)	(3)	(4)
1	Kawalu	8	93	1 839
2	Tamansari	8	102	1 816
3	Cibeureum	10	136	2 034
4	Purbaratu	5	59	868
5	Tawang	1	8	88
6	Cihideung	5	52	688
7	Mangkubumi	6	46	751
8	Indihiang	1	9	118
9	Bungursari	7	67	1 117
10	Cipedes	3	36	638
	Kota Tasikmalaya	54	608	9 957

Catatan/Note:

Sumber/Source : Kementerian Agama/Ministry of Religious Affairs

Tabel 4.1.14
Table

Angka Partisipasi Murni (APM) dan Angka Partisipasi Kasar (APK) Menurut Jenjang Pendidikan, 2018
Net Enrolment Rate and Gross Enrolment Rate by Educational Level, 2018

Jenjang Pendidikan <i>Educational Level</i>	APM <i>Net Enrollment Rate</i>	APK <i>Gross Enrollment Rate</i>
(1)	(2)	(3)
SD/MI <i>Elementary School</i>	94,63	99,59
SMP/MTs <i>Junior High School</i>	78,53	92,21
SMA/SMK/MA <i>Senior High School</i>	69,36	92,42

Catatan/Note:

Sumber/Source: BPS, Survei Sosial Ekonomi Nasional Maret 2018

4.2 Kesehatan/Health

Jumlah Desa1/Kelurahan Yang Memiliki Sarana Kesehatan Menurut Kecamatan, 2016-2018
 Tabel 4.2.1 Number of Villages1 Having Health Facilities by Sub District, 2016-2018
 Table

Kecamatan Subdistrict	Rumah Sakit Hospital			Rumah Sakit Bersalin Maternity Hospital		
	2011	2014	2018	2011	2014	2018
(1)	(2)	(3)	(4)	(5)	(6)	(7)
1 Kawalu	0	0	-	1	0	-
2 Tamansari	1	1	1	0	0	1
3 Cibeureum	1	0	-	0	0	-
4 Purbaratu	0	0	-	0	0	-
5 Tawang	2	1	2	4	3	2
6 Cihideung	2	2	2	3	2	2
7 Mangkubumi	0	0	-	0	0	-
8 Indihiang	2	2	2	0	0	1
9 Bungursari	0	0	-	0	0	-
10 Cipedes	0	0	-	0	0	1
Kota Tasikmalaya	8	6	7	8	5	7

Lanjutan Tabel/*Continued Table* 4.2.1

Kecamatan <i>Subdistrict</i>	Poliklinik <i>Polyclinic</i>			Puskesmas <i>Public Health Center</i>		
	2011	2014	2018	2011	2014	2018
(1)	(2)	(3)	(4)	(5)	(6)	(7)
1 Kawalu	2	7	7	3	3	6
2 Tamansari	0	4	3	1	1	4
3 Cibeureum	5	1	6	1	1	4
4 Purbaratu	0	0	-	1	1	2
5 Tawang	4	2	2	2	2	1
6 Cihideung	4	1	3	2	2	3
7 Mangkubumi	4	5	5	2	2	8
8 Indihiang	3	3	3	2	3	3
9 Bungursari	0	2	2	3	3	4
10 Cipedes	4	4	4	3	3	2
Kota Tasikmalaya	26	29	35	20	21	37

Lanjutan Tabel/Continued Table 4.2.1

Kecamatan Subdistrict	Puskesmas Pembantu Subsidiary of Public Health Center			Apotek Pharmacy		
	2011	2014	2018	2011	2014	2018
(1)	(2)	(3)	(4)	(5)	(6)	(7)
1 Kawalu	2	2	3	1	2	3
2 Tamansari	3	5	3	0	2	4
3 Cibeureum	3	3	4	0	3	4
4 Purbaratu	2	2	2	1	1	2
5 Tawang	0	0	-	5	4	4
6 Cihideung	0	1	3	6	6	6
7 Mangkubumi	5	6	6	4	4	5
8 Indihiang	1	2	1	3	3	3
9 Bungursari	3	3	3	1	1	3
10 Cipedes	1	1	1	3	4	4
Kota Tasikmalaya	20	25	26	24	30	38

Catatan/Note:

Sumber/Source : BPS, Pendataan Potensi Desa (Podes)/ BPS—Statistics Indonesia, Village Potential Data Collection

Tabel 4.2.2 Jumlah Tenaga Kesehatan Menurut Kecamatan, 2018
 Table Number of Medical Personnel by Sub District, 2018

	Kecamatan <i>Subdistrict</i>	Dokter <i>Doctor</i>	Perawat <i>Nurse</i>	Bidan <i>Midwife</i>	Farmasi <i>Pharmaceutical</i>	Ahli Gizi <i>Nutritionist</i>
	(1)	(2)	(3)	(4)		
1	Kawalu	12	33	37	4	3
2	Tamansari	3	20	20	2	1
3	Cibeureum	3	15	26	2	1
4	Purbaratu	3	12	21	2	1
5	Tawang	6	20	18	2	1
6	Cihideung	5	24	28	3	2
7	Mangkubumi	3	35	42	3	2
8	Indihiang	4	22	25	2	2
9	Bungursari	10	21	13	4	2
10	Cipedes	7	39	28	5	3
	Kota Tasikmalaya	56	241	258	29	18

Catatan/Note: Hasil pencatatan oleh 21 unit Puskesmas di Kota Tasikmalaya/*Results of recording by 21 public health center units at Tasikmalaya Municipality*
 Sumber/Source : Dinas Kesehatan Kota Tasikmalaya

Tabel 4.2.3 **Persentase Penduduk yang Mempunyai Keluhan Kesehatan Selama Sebulan Terakhir Menurut Kecamatan, 2014-2018**
Table Percentage of People Who Had Health Complaint During a Month Prior to The Survey by Sub District, 2014-2018

Kecamatan Subdistrict	2014	2015	2016	2017	2018
(1)	(2)	(3)	(4)	(5)	(6)
1 Kawalu					
2 Tamansari					
3 Cibeureum					
4 Purbaratu					
5 Tawang					
6 Cihideung					
7 Mangkubumi					
8 Indihiang					
9 Bungursari					
10 Cipedes					
Kota Tasikmalaya			32,66	16,92	15,74

Catatan/Note:

Sumber/Source : BPS, Survei Sosial Ekonomi Nasional (Susenas)/BPS-Statistics Indonesia, National Socioeconomic Survey

Tabel 4.2.4 Jumlah Rumah Sakit Umum, Rumah Sakit Khusus, dan Puskesmas Menurut Kecamatan, 2017 dan 2018
 Table Number of General Hospital, Special Hospital, and Public Health Center by Sub District, 2017 and 2018

Kecamatan Subdistrict	Rumah Sakit Umum General Hospital		Rumah Sakit Khusus Special Hospital	
	2017	2018	2017	2018
(1)	(2)	(3)	(4)	(5)
1 Kawalu	-	-	-	-
2 Tamansari	1	1	-	-
3 Cibeureum	-	-	-	-
4 Purbaratu	-	-	-	-
5 Tawang	2	2	2	2
6 Cihideung	2	2	1	1
7 Mangkubumi	-	-	-	-
8 Indihiang	2	2	-	-
9 Bungursari	-	-	-	-
10 Cipedes	-	-	1	1
Kota Tasikmalaya	7	7	4	4

Lanjutan Tabel/Continued Table 4.2.4

Kecamatan Subdistrict	Rumah Sakit Bersalin/ Rumah Bersalin Maternity Hospital		Puskesmas Public Health Center	
	2017	2018	2017	2018
(1)	(6)	(7)	(8)	(9)
1 Kawalu	-	-	3	3
2 Tamansari	-	-	2	2
3 Cibeureum	-	-	1	1
4 Purbaratu	-	-	1	1
5 Tawang	1	1	2	2
6 Cihideung	1	1	2	2
7 Mangkubumi	-	-	2	2
8 Indihiang	-	-	2	2
9 Bungursari	-	-	3	3
10 Cipedes	-	-	3	3
Kota Tasikmalaya	2	2	21	21

Lanjutan Tabel/*Continued Table 4.2.4*

Kecamatan <i>Subdistrict</i>	Klinik/Balai Kesehatan <i>Medical Clinic</i>		Posyandu <i>Integrated Service Post</i>		Polindes <i>Village Maternity Cottage</i>	
	2017	2018	2017	2018	2017	2018
(1)	(10)	(11)	(12)	(13)	(14)	(15)
1 Kawalu	7		119	120	4	3
2 Tamansari	2		97	100	1	1
3 Cibeureum	7		89	91	0	3
4 Purbaratu	0		52	57	1	1
5 Tawang	10		72	72	0	0
6 Cihideung	6		73	75	0	0
7 Mangkubumi	6		109	110	1	0
8 Indihiang	9		70	71	1	1
9 Bungursari	2		80	86	1	0
10 Cipedes	8		89	89	0	0
Kota Tasikmalaya	57		850	871	9	9

Catatan/Note: Hasil pencatatan oleh 21 unit Puskesmas di Kota Tasikmalaya/*Results of recording by 21 public health center units at Tasikmalaya Municipality*

Sumber/Source : Dinas Kesehatan Kota Tasikmalaya

Tabel 4.2.5 Jumlah Kasus 10 Penyakit Terbanyak¹, 2017 dan 2018
Table *Number of Cases of 10 Most Diseases¹, 2017 and 2018*

2017		2018			
Jenis Penyakit <i>The Type of Disease</i>	Jumlah Kasus <i>Number Of Cases</i>	Jenis Penyakit <i>The Type of Disease</i>	Jumlah Kasus <i>Number Of Cases</i>		
(1)	(2)	(3)	(4)		
1	Diarrhoea	18 151	1	Nasofaringitis Akut	27 849
2	Skabies	8 076	2	ISPA, tidak spesifik	27 677
3	Nasofaringitis Akut	7 679	3	Hipertensi Primer/Essential	23 617
4	Hipertensi Primer/Essential	7 469	4	Myalgia	17 154
5	Dispepsia	3 885	5	Dispepsia	15 788
6	Konjungtivitis, tidak spesifik	2 615	6	Gastritis, tidak spesifik	10 545
7	ISPA, tidak spesifik	2 184	7	Diarrhoea and Gastroenteritis of Presumed Infectious Origin	9 103
8	Non Insulin Dependent Diabetes	1 996	8	Skabies	8 942
9	Herpes Smplex	1 994	9	Necrosis of Pulp	8 362
10	Myalgia	1 985	10	Pulpitis	6 335

Catatan/Note: Hasil pencatatan oleh 21 unit Puskesmas di Kota Tasikmalaya/*Results of recording by 21 public health center units at Tasikmalaya Municipality*

Sumber/Source : Dinas Kesehatan Kota Tasikmalaya

Tabel 4.2.6 Jumlah Kasus HIV/AIDS, DBD, Diare, TB, dan Malaria Menurut Kecamatan, 2018
 Table Number of Cases of HIV/AIDS, Dengue Fever, Diarhea, Tuberculosis (TB) and Malaria by Sub District, 2018

Kecamatan District	HIV/AIDS HIV/AIDS	DBD Dengue Fever	Diare Diarhea	Malaria Malaria
(1)	(2)	(3)	(4)	(5)
1. Kawalu	0	39	2 458	2
2. Tamansari	0	13	2 668	0
3. Cibeureum	0	20	1 697	1
4. Purbaratu	10	14	1 194	0
5. Tawang	9	19	1 663	0
6. Cihideung	0	15	1 745	0
7. Mangkubumi	15	36	2 348	0
8. Indihiang	0	27	1 284	0
9. Bungursari	5	14	1 466	0
10. Cipedes	18	26	1 909	1
Kota Tasikmalaya	57	223	18 432	4

Catatan/Note: Hasil pencatatan oleh 21 unit Puskesmas di Kota Tasikmalaya/Results of recording by 21 public health center units at Tasikmalaya Municipality

Sumber/Source : Dinas Kesehatan Kota Tasikmalaya

Tabel 4.2.7 Jumlah Bayi Lahir, Bayi Berat Badan Lahir Rendah (BBLR), Bergizi Buruk dan Bergizi Buruk yang Mendapatkan Perawatan Menurut Kecamatan, 2018
 Table Number of Births, Babies with Low Birth Weights (LBW), Malnutrition Cases and Treated Malnutrition by District, 2018

Kecamatan District	Bayi Lahir Births	BBLR LBW	Gizi Buruk/Malnutrition	
			Jumlah Total	Mendapatkan Perawatan Treated
(1)	(2)	(3)	(4)	(5)
1. Kawalu	1 601	62	25	25
2. Tamansari	1 353	28	9	9
3. Cibeureum	1 154	10	5	5
4. Purbaratu	799	6	1	1
5. Tawang	986	25	12	12
6. Cihideung	1 254	30	9	9
7. Mangkubumi	1 651	36	30	30
8. Indihiang	898	53	9	9
9. Bungursari	981	26	5	5
10. Cipedes	1 225	32	10	10
Kota Tasikmalaya	11 902	308	115	115

Catatan/Note: Hasil pencatatan oleh 21 unit Puskesmas di Kota Tasikmalaya/Results of recording by 21 public health center units at Tasikmalaya Municipality

Sumber/Source : Dinas Kesehatan Kota Tasikmalaya

Tabel 4.2.8 Balita Yang Pernah Mendapat Imunisasi Menurut Kecamatan dan Jenis Imunisasi, 2018
 Table Children Under Five Years Who Had Immunization by District and Type of Immunization, 2018

	Kecamatan District	Hb <7 hari	BCG BCG	DPT-HB3/DPT- HB-Hib3	Polio 4a
	(1)	(2)	(3)	(4)	(5)
1.	Kawalu	1 574	1 836	1 529	1 525
2.	Tamansari	1 332	1 664	1 076	1 063
3.	Cibeureum	1 180	1 162	1 217	1 215
4.	Purbaratu	796	744	711	711
5.	Tawang	972	834	923	923
6.	Cihideung	1 229	1 218	1 240	1 233
7.	Mangkubumi	1 617	1 576	1 496	1 492
8.	Indihiang	892	1 356	823	811
9.	Bungursari	954	1 103	896	894
10.	Cipedes	1 213	816	1 135	1 134
	Kota Tasikmalaya	11 759	12 309	11 046	11 001

Lanjutan Tabel/*Continued Table 4.2.8*

	Kecamatan District	Campak <i>Measles</i>	Imunisasi Dasar Lengkap <i>Complete Basic Immunization</i>
	(1)	(6)	(7)
1.	Kawalu	1 580	1 530
2.	Tamansari	1 070	1 022
3.	Cibeureum	1 197	1 195
4.	Purbaratu	733	661
5.	Tawang	926	892
6.	Cihideung	1 169	1 119
7.	Mangkubumi	1 511	1 470
8.	Indihiang	828	780
9.	Bungursari	946	936
10.	Cipedes	1 151	1 123
	Kota Tasikmalaya	11 111	10 728

Catatan/Note: Hasil pencatatan oleh 21 unit Puskesmas di Kota Tasikmalaya/*Results of recording by 21 public health center units at Tasikmalaya Municipality*

Sumber/Source: Dinas Kesehatan Kota Tasikmalaya

Tabel 4.2.9 Jumlah Klinik Keluarga Berencana (KKB) dan Pos Pelayanan Keluarga Berencana Desa (PPKBD) Menurut Kecamatan, 2018
Table Number of Family Planning Clinics and Village Family Planning Service Units by Sub District, 2018

	Kecamatan <i>Subdistrict</i>	KKB <i>Family Planning Clinics</i>	PPKBD <i>Village Family Planning Service Units</i>
	(1)	(2)	(3)
1	Kawalu	28	11
2	Tamansari	16	10
3	Cibeureum	21	10
4	Purbaratu	19	12
5	Tawang	28	15
6	Cihideung	20	22
7	Mangkubumi	46	11
8	Indihiang	18	13
9	Bungursari	24	11
10	Cipedes	13	16
	Kota Tasikmalaya	233	131

Catatan/Note:

Sumber/Source :

Dinas Pengendalian Penduduk, Keluarga Berencana, Pemberdayaan Perempuan dan Perlindungan Anak Kota Tasikmalaya

Tabel 4.2.10 Jumlah Pasangan Usia Subur dan Peserta KB Aktif Menurut Kecamatan, 2018
 Table Number of Eligible Couples and Family Planning Participants by Sub District, 2018

Kecamatan Subdistrict	Jumlah PUS Eligible Couples	Peserta KB Aktif Family Planning Participants			
		IUD	MOW	MOP	Kondom Condom
(1)	(2)	(3)	(4)	(5)	(6)
1 Kawalu	17 993	1 656	201	17	112
2 Tamansari	14 415	987	71	9	80
3 Cibeureum	12 128	1 344	104	19	111
4 Purbaratu	7 506	573	83	5	69
5 Tawang	8 936	2 249	336	14	240
6 Cihideung	9 612	1 566	177	4	108
7 Mangkubumi	16 270	1 801	150	8	131
8 Indihiang	9 564	1 616	131	12	201
9 Bungursari	9 872	1 079	96	27	89
10 Cipedes	13 077	1 901	69	13	128
Kota Tasikmalaya	119 373	14 772	1 418	128	1 269

Lanjutan Tabel/Continued Table 4.2.10

Kecamatan Subdistrict	Peserta KB Aktif Family Planning Participants			
	Implan Implants	Suntikan Injection	Pil Pill	Jumlah Total
(1)	(7)	(8)	(9)	(10)
1 Kawalu	336	7 945	2 428	12 695
2 Tamansari	169	7 052	2 136	10 504
3 Cibeureum	158	5 519	1 594	8 849
4 Purbaratu	152	3 323	1 344	5 549
5 Tawang	291	2 269	1 502	6 901
6 Cihideung	123	3 481	1 398	6 857
7 Mangkubumi	349	6 679	2 670	11 788
8 Indihiang	212	3 376	1 292	6 840
9 Bungursari	548	3 871	1 239	6 949
10 Cipedes	198	5 179	1 935	9 423
Kota Tasikmalaya	2 536	48 694	17 538	86 355

Catatan/Note:

Sumber/Source :

Dinas Pengendalian Penduduk, Keluarga Berencana, Pemberdayaan Perempuan dan
Perlindungan Anak Kota Tasikmalaya

4.3 Agama dan Sosial Lainnya/Religion and Other Social Affair

Tabel 4.3.1 Jumlah Penduduk Menurut Kecamatan dan Agama yang Dianut¹, 2018
 Table Population by Sub District and Religion¹, 2018

Kecamatan Subdistrict	Islam	Protestan Protestant	Katolik Catholic	Hindu	Budha Buddha	Lainnya Others
(1)	(2)	(3)	(4)	(5)	(6)	(7)
1 Kawalu	96 693	62	40	1	5	6
2 Tamansari	74 487	259	37	0	4	0
3 Cibeureum	67 307	198	23	5	4	0
4 Purbaratu	44 643	45	12	0	0	2
5 Tawang	61 321	1 532	485	1	166	53
6 Cihideung	68 709	3 453	756	9	519	74
7 Mangkubumi	94 971	571	142	0	38	0
8 Indihiang	56 476	262	72	0	4	0
9 Bungursari	56 771	553	90	0	6	1
10 Cipedes	81 628	782	177	1	68	13
Kota Tasikmalaya	703 006	7 717	1 834	17	814	149

Catatan/Note: ¹ Data hasil registrasi Kementerian Dalam Negeri
 Sumber/Source : Dinas Kependudukan dan Pencatatan Sipil Kota Tasikmalaya

Tabel 4.3.2 Jumlah Tempat Peribadatan Menurut Kecamatan, 2018
Table *Number of Places of Worship by Sub District and Religion, 2018*

Kecamatan <i>Subdistrict</i>	Masjid <i>Mosque</i>	Mushola <i>Pray Room</i>	Gereja Protestan <i>Protestant Church</i>	Gereja Katholik <i>Catholic Church</i>	Pura <i>Temple</i>	Vihara ¹
(1)	(2)	(3)	(4)	(5)	(6)	(7)
1 Kawalu	131	159	-	-	-	-
2 Tamansari	112	156	-	-	-	-
3 Cibeureum	99	192	-	-	-	-
4 Purbaratu	59	114	-	-	-	-
5 Tawang	255	72	3	3	1	1
6 Cihideung	90	81	7	-	-	-
7 Mangkubumi	142	217	-	-	-	-
8 Indihiang	73	108	-	-	-	-
9 Bungursari	92	149	-	-	-	-
10 Cipedes	147	96	-	-	-	-
Kota Tasikmalaya	1200	1344	10	3	1	1

Catatan/Note: ¹ Yang dimaksud adalah Klenteng

Sumber/Source : Kantor Kementerian Agama Kota Tasikmalaya/Ministry of Religious Affairs of Tasikmalaya Municipality

Tabel 4.3.3 Jumlah Desa/Kelurahan yang Mengalami Bencana Alam1
 Menurut Kecamatan, 2011, 2014 dan 2018
 Table Number of Villages that Had Natural Disaster1 by Sub District, 2011, 2014 and 2018

Kecamatan Subdistrict	Banjir/Flood			Gempa Bumi/Earthquake		
	2011	2014	2018	2011	2014	2018
(1)	(2)	(3)	(4)	(5)	(6)	(7)
1 Kawalu	0	0	1	10	0	10
2 Tamansari	1	0	1	8	0	8
3 Cibeureum	1	0	0	9	0	9
4 Purbaratu	0	0	3	6	0	6
5 Tawang	0	0	0	5	0	5
6 Cihideung	1	1	1	6	0	6
7 Mangkubumi	0	0	0	8	0	8
8 Indihiang	0	0	0	6	0	6
9 Bungursari	0	1	0	7	0	7
10 Cipedes	0	3	0	4	0	4
Kota Tasikmalaya	3	5	6	69	0	69

Lanjutan Tabel/*Continued Table* 4.3.3

Kecamatan <i>Subdistrict</i>	Tanah Longsor/ <i>Landslide</i>		
	2011	2014	2018
(1)	(2)	(3)	(4)
1 Kawalu	0	2	3
2 Tamansari	1	2	3
3 Cibeureum	2	3	0
4 Purbaratu	0	1	2
5 Tawang	0	0	0
6 Cihideung	0	0	0
7 Mangkubumi	0	1	2
8 Indihiang	0	1	0
9 Bungursari	1	4	2
10 Cipedes	0	0	0
Kota Tasikmalaya	4	14	12

Catatan/Note: ¹ Terjadi dalam tiga tahun terakhir sampai dengan saat pencacahan/*Occured during last three years by the time of enumeration*

Sumber/Source : BPS, Pendataan Potensi Desa (Podes)/ *BPS-Statistics Indonesia, Village Potential Data Collecting*

Tabel 4.3.4 Jumlah Tindak Pidana Menurut Kepolisian Sektor, 2016-2018
 Table Number of Reported Criminal Cases by Sector Police Office, 2016-2018

	Kecamatan Subdistrict	2016	2017	2018
	(1)	(2)	(3)	(4)
1	Kawalu	24	20	19
2	Tamansari	6	12	14
3	Cibeureum	7	9	8
4	Purbaratu	-	9	4
5	Tawang	48	33	36
6	Cihideung	42	21	54
7	Mangkubumi	50	29	38
8	Indihiang	34	22	17
9	Bungursari	44	27	27
10	Cipedes	54	27	34
	Kota Tasikmalaya	309	209	251

Catatan/Note:

Sumber/Source : Kepolisian Resort Kota Tasikmalaya

Tabel 4.3.5 Jumlah Kasus Pidana yang Diselesaikan Menurut
 Kepolisian Sektor, 2016-2018
 Table Number of Criminal Cases Resolved by Sector Police
 Office, 2016-2018

	Kecamatan Subdistrict	2016	2017	2018
	(1)	(2)	(3)	(4)
1	Kawalu	14	12	13
2	Tamansari	3	6	14
3	Cibeureum	4	3	8
4	Purbaratu	2	2	4
5	Tawang	25	15	27
6	Cihideung	22	9	30
7	Mangkubumi	20	11	25
8	Indihiang	19	9	12
9	Bungursari	20	14	17
10	Cipedes	28	11	22
	Kota Tasikmalaya	157	92	172

Catatan/Note:

Sumber/Source : Kepolisian Resort Kota Tasikmalaya

Tabel 4.3.6 Jumlah Perkara Pidana di Kejaksaan Negeri Kota Tasikmalaya Menurut Bulan, 2018
 Table Number of Criminal Cases in the Tasikmalaya Municipality Prosecutor's Office by Month, 2018

Bulan Month	Perkara Pidana/ Criminal Cases		
	Masuk Received	Putus Decided	Sisa Rest of Cases
(1)	(2)	(3)	(4)
Januari/January	26	20	6
Februari/February	19	14	5
Maret/March	26	22	4
April/April	31	29	3
Mei/May	29	29	0
Juni/June	15	12	3
Juli/July	21	17	4
Agustus/August	20	15	5
September/September	19	17	2
Oktober/October	29	27	2
November/November	26	22	4
Desember/December	14	11	3
Jumlah/Total	275	235	41

Catatan/Note:

Sumber/Source : Kejaksaan Negeri Kota Tasikmalaya

Tabel 4.3.7
Table

Jumlah Perkara Pidana di Kejaksaan Negeri Kota Tasikmalaya Menurut Jenis Kejahatan/Pelanggaran, 2018
Number of Criminal Cases in the Tasikmalaya Municipality Prosecutor's Office by Kind of Criminal, 2018

	Bulan Month	Perkara Pidana/ Criminal Cases		
		Masuk Received	Putus Decided	Sisa Rest of Cases
	(1)	(2)	(3)	(4)
1	Pencurian/ <i>Robbery</i>	79	70	9
2	Penggelapan dalam Pekerjaan/ <i>Embezzlement at Work</i>	8	6	2
3	Pertolongan Jahat/ <i>Penadahan</i>	8	8	0
4	Pemerasan/ <i>Blackmail</i>	5	5	0
5	Pencurian dengan Kekerasan/ <i>Theft with Violence</i>	10	7	3
6	Penganiayaan/ <i>Persecution</i>	15	15	0
7	Penipuan/Penggelapan/ <i>Deception/Embezzlement</i>	50	45	5
8	Perbuatan Asusila/ <i>Immorality</i>	1	1	0
9	Pemalsuan Surat/Dokumen <i>Document fFrgergy</i>	3	3	0
10	Narkotika/ <i>Drugs</i>	50	50	0
11	Perlindungan Anak/ <i>Child protection</i>	26	26	0
12	Pangan/ <i>Foods</i>	2	2	0
13	Kecelakaan Lalu Lintas/ <i>Traffic Accident</i>	3	2	1
14	Psikotropika/ <i>psychotropic</i>	10	8	2
15	Kepemilikan Senjata Tajam/ <i>Weapon Ownership</i>	2	2	0
16	Fidusia/ <i>Fiduciary</i>	3	1	2
17				
18				
	Jumlah/ <i>Total</i>	275	251	24

Catatan/Note:

Sumber/Source :

Kejaksaan Negeri Kota Tasikmalaya

Tabel 4.3.8 Jumlah Perkara Pidana di Pengadilan Negeri Tasikmalaya Menurut Bulan, 2018
Table *Number of Criminal Cases in the Tasikmalaya Distric Court by Month, 2018*

Bulan Month	Pidana Biasa/ Ordinary Crimes			
	Jumlah Awal Tahun/Number of Beginning of the Year	Masuk Received	Putus Decided	Sisa Akhir Tahun/Rest of the Year
(1)	(2)	(3)	(4)	(5)
Januari/January	94	34	65	63
Februari/February	63	40	43	60
Maret/March	60	34	43	51
April/April	51	50	29	72
Mei/May	72	45	46	71
Juni/June	71	24	30	65
Juli/July	65	50	38	77
Agustus/August	77	31	51	57
September/September	57	33	22	68
Oktober/October	68	40	54	54
November/November	54	35	32	57
Desember/December	57	28	21	64
Jumlah/Total	789	444	474	759

Lanjutan Tabel/*Continued Table* 4.3.8

Bulan <i>Month</i>	Pidana Cepat/ <i>Brief Crimes</i>			
	Jumlah Awal Tahun/ <i>Number of Beginning of the Year</i>	Masuk <i>Received</i>	Putus <i>Decided</i>	Sisa Akhir Tahun/ <i>Rest of the Year</i>
(1)	(2)	(3)	(4)	(5)
Januari/ <i>January</i>	0	2	2	0
Februari/ <i>February</i>	0	0	0	0
Maret/ <i>March</i>	0	24	24	0
April/ <i>April</i>	0	16	16	0
Mei/ <i>May</i>	0	7	7	0
Juni/ <i>June</i>	0	1	1	0
Juli/ <i>July</i>	0	0	0	0
Agustus/ <i>August</i>	0	10	10	0
September/ <i>September</i>	0	19	19	0
Oktober/ <i>October</i>	0	2	2	0
November/ <i>November</i>	0	1	1	0
Desember/ <i>December</i>	0	3	3	0
Jumlah/ <i>Total</i>	0	85	85	0

Catatan/*Note*:Sumber/*Source* : Pengadilan Negeri Tasikmalaya

Tabel 4.3.9 Jumlah Perkara Perdata di Pengadilan Negeri Tasikmalaya Menurut Bulan, 2018
 Table Number of Civil Cases in the Tasikmalaya Distric Court by Month, 2018

Bulan Month	Perdata Gugatan/ Civil Lawsuit			
	Jumlah Awal Tahun/Number of Beginning of the Year	Masuk Received	Putus Decided	Sisa Akhir Tahun/Rest of the Year
(1)	(2)	(3)	(4)	(5)
Januari/January	17	3	5	15
Februari/February	15	2	8	9
Maret/March	9	8	3	14
April/April	14	10	5	19
Mei/May	19	7	5	21
Juni/June	21	1	4	18
Juli/July	18	4	4	18
Agustus/August	18	2	1	19
September/September	19	5	2	22
Oktober/October	22	4	7	19
November/November	19	6	9	16
Desember/December	16	3	3	16
Jumlah/Total	207	55	56	206

Lanjutan Tabel/*Continued Table* 4.3.9

Bulan <i>Month</i>	Perdata Permohonan/ <i>Civil Suplication</i>			
	Jumlah Awal Tahun/ <i>Number of Beginning of the Year</i>	Masuk <i>Received</i>	Putus <i>Decided</i>	Sisa Akhir Tahun/ <i>Rest of the Year</i>
(1)	(2)	(3)	(4)	(5)
Januari/ <i>January</i>	4	17	17	4
Februari/ <i>February</i>	4	12	11	5
Maret/ <i>March</i>	5	20	13	12
April/ <i>April</i>	12	12	19	5
Mei/ <i>May</i>	5	7	8	4
Juni/ <i>June</i>	4	9	7	6
Juli/ <i>July</i>	6	34	36	4
Agustus/ <i>August</i>	4	14	10	8
September/ <i>September</i>	8	23	17	14
Oktober/ <i>October</i>	14	16	26	4
November/ <i>November</i>	4	10	10	4
Desember/ <i>December</i>	4	18	13	9
Jumlah/ <i>Total</i>	74	192	187	79

Catatan/*Note*:Sumber/*Source* : Pengadilan Negeri Tasikmalaya

Tabel 4.3.10 **Garis Kemiskinan dan Penduduk Miskin , 2013–2018**
Table *Poverty Line and Number of Poor People, 2013–2018*

Tahun Year	Garis Kemiskinan Poverty Line (rupiah)	Penduduk Miskin Number of Poor People	
		Jumlah (ribu orang) Total (thousands person)	Persentase Percentage
(1)	(2)	(3)	(4)
2013	337 841,00	112,20	17,19
2014	351 718,00	104,60	15,95
2015	367 673,00	106,78	16,28
2016	397 215,00	102,79	15,60
2017	416 837,00	97,85	14,80
2018	447 008,00	84,22	12,71

Catatan/Notes:

Sumber/Source: Badan Pusat Statisti, Survei Sosial Ekonomi Nasional Maret 2012-2018

Tabel 4.3.11 Jumlah Nikah, Talak/Cerai dan Rujuk Menurut Kecamatan, 2017 - 2018
 Table Number of Marriages, Divorces and Reconciliations by Subdistrict, 2017 - 2018

Kecamatan Subdistrict	Nikah ¹ Marriages		Cerai ² Divorces		Rujuk ² Reconciliation	
	2017	2018	2017	2018	2017	2018
(1)	(2)	(3)	(4)	(5)	(6)	(7)
1 Kawalu	726	822		224	-	-
2 Tamansari	576	624		171	-	-
3 Cibeureum	550	604		170	-	-
4 Purbaratu	384	393		93	-	-
5 Tawang	511	517		187	1	-
6 Cihideung	585	599		257	-	-
7 Mangkubumi	725	785		255		-
8 Indihiang	494	459		165	-	-
9 Bungursari	447	509		160	-	-
10 Cipedes	678	707		223	-	-
Kota Tasikmalaya	5 676	6 019		1 905	1	0

Sumber/Source:

¹ Kementerian Agama Kota Tasikmalaya

² Pengadilan Agama Tasikmalaya

Tabel 4.3.12 Jumlah Jama'ah Haji yang Diberangkatkan Menurut Kecamatan, 2015 - 2018
 Table Number of Hajj Pilgrims Departured by Subdistrict, 2015 - 2018

	Kecamatan Subdistrict	2015	2016	2017	2018
	(1)	(2)	(3)	(4)	(5)
1	Kawalu	48	98	146	94
2	Tamansari	50	57	52	85
3	Cibeureum	59	60	75	60
4	Purbaratu	29	15	15	33
5	Tawang	79	70	80	99
6	Cihideung	83	61	54	40
7	Mangkubumi	63	73	95	92
8	Indihiang	21	37	47	30
9	Bungursari	34	27	40	51
10	Cipedes	95	63	57	80
	Kota Tasikmalaya	561	561	661	664

Sumber/Source: Kementerian Agama Kota Tasikmalaya

Tabel 4.3.14 Indeks Pembangunan Manusia (IPM) dan Komponennya, 2015-2018
 Table Human Development Index (HDI) and It's Components, 2015-2018

Komponen IPM HDI Components	2015	2016	2017	2018
(1)	(2)	(3)	(4)	(5)
Angka Harapan Hidup (tahun)/Age of Life Expectancy at Birth (Years)	71,26	71,37	71,48	71,70
Harapan Lama Sekolah (tahun) Expected Years of Schooling (Years)	13,37	13,40	13,41	13,42
Rata-rata Lama Sekolah (tahun) Mean Years of School (years)	8,56	8,63	9,03	9,04
Pengeluaran per Kapita Disesuaikan (000 Rp) Per Capita Adjusted Expenditure (000 Rp)	8 784,81	9 145,00	9 497,00	9 855,00
IPM HDI	69,99	70,58	71,51	72,03

Catatan/Notes:

Sumber/Source: Badan Pusat Statisti, Survei Sosial Ekonomi Nasional Maret 2012-2018

Tabel 4.3.15 Banyaknya Paspor yang Diterbitkan Kantor Imigrasi Kelas II Tasikmalaya Menurut Bulan dan Jenisnya, 2018
Table Number of Passports Issued Immigration Office Class II Tasikmalaya by Month and Type, 2018

Bulan <i>Month</i>	Paspor 24 Halaman <i>24-page Passport</i>	Paspor 48 Halaman <i>48-page Passport</i>
(1)	(2)	(3)
Januari/ <i>January</i>	44	4 305
Februari/ <i>February</i>	29	3 912
Maret/ <i>March</i>	43	6 310
April/ <i>April</i>	37	3 725
Mei/ <i>May</i>	126	2 321
Juni/ <i>June</i>	13	1 415
Juli/ <i>July</i>	75	4 020
Agustus/ <i>August</i>	54	2 916
September/ <i>September</i>	105	3 884
Oktober/ <i>October</i>	105	4 247
November/ <i>November</i>	108	3 968
Desember/ <i>December</i>	110	2 972
Jumlah/ <i>Total</i>	849	43 995

Catatan/*Notes:*

Sumber/*Source:* Kantor Imigrasi Kelas II Tasikmalaya

5

PERTANIAN
AGRICULTURE

<https://tasikmalayakota.go.id>

ULASAN**DESCRIPTION**

Luas panen padi di Kota Tasikmalaya tahun 2018 sebesar 11.858,90 dengan produksi sebanyak 78.152 ton. Dengan demikian rata-rata produktivitasnya adalah sebesar 6,59 ton per hektar.

Paddy harvested area in Tasikmalaya City in 2018 is 11,858.90 with a production of 78,152 tons. Thus the average productivity is 6.59 tons per hectare.

Luas panen cabai tahun 2018 seluas 98 hektar dengan produksi 5.971 quintal. Sedangkan untuk komoditi ketimun, luas panen tahun 2018 seluas 40 hektar dengan produksi 3.273 quintal.

The area of 2018 chilli harvest of 98 hectares with production of 5,971 quintals. As for cucumber commodity, harvest area of 2018 covering 40 hectares with production of 3,273 quintal.

Produksi buah primadona Kota Tasikmalaya, yaitu salak pada tahun 2018 sebanyak 23.243 quintal.

The production of primadona fruit of Tasikmalaya Municipality, which is salak in the year 2018 is 23,243 quintal.

Komoditi perkebunan yang paling banyak di Kota Tasikmalaya adalah kelapa. Luas tanam komoditi ini pada tahun 2018 adalah 1.184,84 hektar dengan produksi sebanyak 788,85 kg.

The largest plantation commodity in Tasikmalaya City is coconut. The planting area of this commodity in 2017 is 693.64 hectares with production of 786.85 kgs.

5.1 Tanaman Pangan/*Food Crops*

Tabel 5.1.1 Luas Panen, Produksi, dan Produktivitas Padi Menurut Kecamatan (ha), 2018
Table Harvested Area, Production, and Productivity of Paddy by Sub District (ha), 2018

Kecamatan <i>Subdistrict</i>	Luas Panen (ha) <i>Harvested Area (ha)</i>	Produksi (ton) <i>Production (ton)</i>	Produktivitas (ton/ha) <i>Productivity (ton/ha)</i>
(1)	(2)	(3)	(4)
1 Kawalu	2 069,40	13 447	6,50
2 Tamansari	1 494,30	9 838	6,58
3 Cibeureum	1 546,20	10 206	6,60
4 Purbaratu	1 211,20	8 026	6,63
5 Tawang	214,70	1 420	6,61
6 Cihideung	145,70	956	6,56
7 Mangkubumi	2 198,00	14 722	6,70
8 Indihiang	853,70	5 713	6,69
9 Bungursari	1 504,90	9 726	6,46
10 Cipedes	620,80	4 098	6,60
Kota Tasikmalaya	11 858,90	78 152	6,59

Catatan/Note:

Sumber/Source : Dinas Pertanian dan Perikanan Kota Tasikmalaya

Tabel 5.1.2 Produksi Jagung dan Kedelai Menurut Kecamatan, 2018
 Table Production of Maize and Soybeans by Sub District (ha), 2018

	Kecamatan <i>Subdistrict</i>	Produksi Jagung (ton GKG) <i>Maize Production (ton GKG)</i>	Produksi Kedelai (ton) <i>Soybeans Production (ton)</i>
	(1)	(2)	(3)
1	Kawalu	562	57
2	Tamansari	84	-
3	Cibeureum	5	-
4	Purbaratu	-	-
5	Tawang	-	-
6	Cihideung	-	-
7	Mangkubumi	-	-
8	Indihiang	5	-
9	Bungursari	-	-
10	Cipedes	-	-
	Kota Tasikmalaya	562	57

Catatan/Note:

Sumber/Source : Dinas Pertanian dan Perikanan Kota Tasikmalaya

Tabel 5.1.3 Luas Panen dan Produksi Kacang Tanah, Ubi Kayu dan Ubi Jalar Menurut Kecamatan, 2018
 Table Harvested Area and Production of Peanut, Cassava and Sweet Potato by Sub District (ha), 2018

Kecamatan Subdistrict	Luas Panen (ha) Harvested Area (ha)			Produksi (ton) Production (ton)		
	Kacang Tanah Peanut	Ubi Kayu Cassava	Ubi Jalar Sweet Potato	Kacang Tanah Peanut	Ubi Kayu Cassava	Ubi Jalar Sweet Potato
(1)	(2)	(3)	(4)	(5)	(6)	(7)
1 Kawalu	43	31	3	59	510	26
2 Tamansari	54	97	50	69	1 464	398
3 Cibeureum	3	7	0	4	119	0
4 Purbaratu	1	13	0	1	195	0
5 Tawang	0	0	0	0	0	0
6 Cihideung	0	0	0	0	0	0
7 Mangkubumi	0	0	0	0	0	0
8 Indihiang	0	0	0	0	0	0
9 Bungursari	0	2	0	0	12	0
10 Cipedes	0	0	0	0	0	0
Kota Tasikmalaya	101	150	53	133	2 300	424

Catatan/Note:

Sumber/Source : Dinas Pertanian dan Perikanan Kota Tasikmalaya

5.2 Hortikultura/Horticulture

Tabel 5.2.1 Luas Panen Tanaman Sayuran Menurut Kecamatan dan Jenis Tanaman (ha), 2017 dan 2018
 Table Harvested Area of Vegetables by Sub District and Kind of Plant (ha), 2017 and 2018

Kecamatan Subdistrict	Bawang Merah Shallot		Cabai Chili		Kentang Potato		Kubis Cabbage	
	2017	2018	2017	2018	2017	2018	2017	2018
(1)	(2)	(3)	(4)	(5)	(6)	(7)	(8)	(9)
1 Kawalu	-	-	26	25	-	-	-	-
2 Tamansari	-	-	14	33	-	-	-	-
3 Cibeureum	-	-	2	2	-	-	-	-
4 Purbaratu	-	-	2	1	-	-	-	-
5 Tawang	-	-	-	-	-	-	-	-
6 Cihideung	-	-	1	-	-	-	-	-
7 Mangkubumi	-	-	3	2	-	-	-	-
8 Indihiang	-	-	10	8	-	-	-	-
9 Bungursari	-	-	21	24	-	-	-	-
10 Cipedes	-	-	2	3	-	-	-	-
Kota Tasikmalaya	-	-	81	98	-	-	-	-

Lanjutan Tabel/Continued Table 5.2.1

Kecamatan Subdistrict	Petsai <i>Chinese Cabbage</i>		Tomat <i>Tomato</i>		Wortel <i>Carrot</i>	
	2017	2018	2017	2018	2017	2018
(1)	(10)	(11)	(12)	(13)	(14)	(15)
1 Kawalu	-	-	-	-	-	-
2 Tamansari	-	-	-	-	-	-
3 Cibeureum	-	-	-	-	-	-
4 Purbaratu	-	-	-	-	-	-
5 Tawang	-	-	-	-	-	-
6 Cihideung	-	-	-	-	-	-
7 Mangkubumi	-	-	-	-	-	-
8 Indihiang	-	-	-	-	-	-
9 Bungursari	15	18	-	3	-	-
10 Cipedes	-	-	-	-	-	-
Kota Tasikmalaya	15	18	-	3	-	-

Catatan/Note:

Sumber/Source : BPS, Statistik Pertanian Hortikultura SPH-SBS/ BPS-Statistics Indonesia, Agricultural Statistic for Horticulture SPH-SBS

Tabel 5.2.2 Produksi Tanaman Sayuran Menurut Kecamatan dan Jenis Tanaman
 (kuintal), 2017 dan 2018
 Table Production of Vegetables by Sub District and Kind of Plant (quintal),
 2017 and 2018

Kecamatan Subdistrict	Bawang Merah Shallot		Cabai Chili		Kentang Potato		Kubis Cabbage	
	2017	2018	2017	2018	2017	2018	2017	2018
(1)	(2)	(3)	(4)	(5)	(6)	(7)	(8)	(9)
1 Kawalu	-	-	1 406	1 419	-	-	-	-
2 Tamansari	-	-	910	1 877	-	-	-	-
3 Cibeureum	-	-	130	130	-	-	-	-
4 Purbaratu	-	-	212	111	-	-	-	-
5 Tawang	-	-	-	-	-	-	-	-
6 Cihideung	-	-	20	-	-	-	-	-
7 Mangkubumi	-	-	36	130	-	-	-	-
8 Indihiang	-	-	235	626	-	-	-	-
9 Bungursari	-	-	910	1 580	-	-	-	-
10 Cipedes	-	-	52	98	-	-	-	-
Kota Tasikmalaya	-	-	2 505	1 095	-	-	-	-

Lanjutan Tabel/Continued Table 5.2.2

Kecamatan Subdistrict	Petsai <i>Chinese Cabbage</i>		Tomat <i>Tomato</i>		Wortel <i>Carrot</i>	
	2017	2018	2017	2018	2017	2018
(1)	(10)	(11)	(12)	(13)	(14)	(15)
1 Kawalu	-	-	-	-	-	-
2 Tamansari	-	-	-	-	-	-
3 Cibeureum	-	-	-	-	-	-
4 Purbaratu	-	-	-	-	-	-
5 Tawang	-	-	-	-	-	-
6 Cihideung	-	-	-	-	-	-
7 Mangkubumi	-	-	-	-	-	-
8 Indihiang	-	-	-	-	-	-
9 Bungursari	470	540	-	150	-	-
10 Cipedes	-	-	-	-	-	-
Kota Tasikmalaya	470	540	-	150	-	-

Catatan/Note:

Sumber/Source : BPS, Statistik Pertanian Hortikultura SPH-SBS/ BPS-Statistics Indonesia, *Agricultural Statistic for Horticulture SPH-SBS*

Tabel 5.2.3 Luas Panen Tanaman Sayuran dan Buah–Buahan Semusim Menurut Jenis Tanaman (ha), 2015-2018
 Table Harvested Area of Seasonal Vegetables and Fruits by Kind of Plant (ha), 2015-2018

Jenis Tanaman Kind of Plants	2015	2016	2017	2018
(1)	(2)	(3)	(4)	(5)
Bawang Daun/ <i>Wlech Onion</i>	-	-	-	1
Bayam/ <i>Spinach</i>	-	11	12	12
Buncis/ <i>Green Bean</i>	-	15	12	14
Cabai Besar/ <i>Chili (Capsicum Annum)</i>	-	50	65	83
Cabai Rawit/ <i>Chili (Capsicum Frutescens)</i>	-	16	16	15
Cabai/ <i>Chili</i>	-	66	81	98
Jamur/ <i>Mushroom</i>	-	3 077	1 872	1 110
Kacang Panjang/ <i>Yarldlong Bean</i>	-	15	11	22
Kangkung/ <i>Kangkong</i>	-	10	10	12
Ketimun/ <i>Cucumber</i>	-	35	37	40
Petsai/ <i>Chinese Cabbage</i>	-	13	15	18
Terung/ <i>Eggplant</i>	-	6	7	9
Tomat/ <i>Tomato</i>	-	11	-	3
Kota Tasikmalaya	-	3 325	2 138	1 437

Catatan/Note:

Sumber/Source : BPS, Statistik Pertanian Hortikultura SPH-SBS/ BPS-Statistics Indonesia, Agricultural Statistic for Horticulture SPH-SBS

Tabel 5.2.4 Produksi Tanaman Sayuran dan Buah–Buahan Semusim Menurut Jenis Tanaman (kuintal), 2015-2018
 Table Production of Seasonal Vegetables and Fruits by Kind of Plant (quintal), 2015-2018

Jenis Tanaman Kind of Plants	2015	2016	2017	2018
(1)	(2)	(3)	(4)	
Bawang Daun/ Wlech Onion	-	-	-	50
Bayam/ Spinach	-	380	440	380
Buncis/ Green Bean	-	1210	640	1000
Cabai Besar/ Chili (Capsicum Annum)	-	3 629	3 199	5 340
Cabai Rawit/ Chili (Capsicum Frutescens)	-	878	712	631
Cabai/ Chili	-	4 507	3 911	5 971
Jamur/ Mushroom	-	21 934	8 470	3 799
Kacang Panjang/ Yarldlong Bean	-	1051	580	1485
Kangkong/ Kangkong	-	275	350	370
Ketimun/ Cucumber	-	3749	3 299	3273
Petsai/ Chinese Cabbage	-	530	470	540
Terung/ Eggplant	-	442	575	638
Tomat/ Tomato	-	1000	-	150
Kota Tasikmalaya	-	39 585	10 877	23 627

Catatan/Note:

Sumber/Source : BPS, Statistik Pertanian Hortikultura SPH-SBS/ BPS-Statistics Indonesia, Agricultural Statistic for Horticulture SPH-SBS

Tabel 5.2.5 Luas Panen Tanaman Biofarmaka Menurut Kecamatan dan Jenis Tanaman (m²), 2017 dan 2018
 Table *Harvested Area of Medicinal Plants by Sub District and Kind of Plant (m²), 2017 and 2018*

Kecamatan Subdistrict	Jahe/Ginger		Laos/Lengkuas/Galanga	
	2017	2018	2017	2018
(1)	(2)	(3)	(4)	(5)
1 Kawalu	-	-	-	-
2 Tamansari	22 400	33 400	24 000	43 200
3 Cibeureum	-	-	-	-
4 Purbaratu	560	1 220	580	1 020
5 Tawang	-	-	-	-
6 Cihideung	-	-	-	-
7 Mangkubumi	-	-	-	-
8 Indihiang	-	-	-	-
9 Bungursari	-	-	-	-
10 Cipedes	-	-	-	-
Kota Tasikmalaya	22 960	34 620	24 580	44 220

Lanjutan Tabel/Continued Table 5.2.5

Kecamatan Subdistrict	Kencur/East Indian Galangal		Kunyit/Turmeric	
	2017	2018	2017	2018
(1)	(6)	(7)	(8)	(9)
1 Kawalu				
2 Tamansari	18 200	27 800	33 800	40 000
3 Cibeureum				
4 Purbaratu	200	440	980	2 060
5 Tawang				
6 Cihideung				
7 Mangkubumi				
8 Indihiang				
9 Bungursari				
10 Cipedes				
Kota Tasikmalaya	18 400	28 240	34 780	42 060

Catatan/Note:

Sumber/Source : BPS, Statistik Pertanian Hortikultura SPH-TBF/ BPS-Statistics Indonesia, Agricultural Statistic for Horticulture SPH-TBF

Tabel 5.2.6 *Produksi Tanaman Biofarmaka Menurut Kecamatan dan Jenis Tanaman (kg), 2017 dan 2018*
 Table *Production of Medicinal Plants by Sub District and Kind of Plant (kg), 2017 and 2018*

Kecamatan Subdistrict	Jahe/Ginger		Laos/Lengkuas/Galanga	
	2017	2018	2017	2018
(1)	(2)	(3)	(4)	(5)
1 Kawalu	-	-	-	-
2 Tamansari	10 570	15 160	36 000	52 620
3 Cibeureum	-	-	-	-
4 Purbaratu	1 880	2 220	2 790	3 100
5 Tawang	-	-	-	-
6 Cihideung	-	-	-	-
7 Mangkubumi	-	-	-	-
8 Indihiang	-	-	-	-
9 Bungursari	-	-	-	-
10 Cipedes	-	-	-	-
Kota Tasikmalaya	12 450	17 380	38 790	55 720

Lanjutan Tabel/Continued Table 5.2.6

Kecamatan Subdistrict	Kencur/East Indian Galangal		Kunyit/Turmeric	
	2017	2018	2017	2018
(1)	(6)	(7)	(8)	(9)
1 Kawalu	-	-	-	-
2 Tamansari	12 600	26 400	27 850	38 000
3 Cibeureum	-	-	-	-
4 Purbaratu	565	631	2 950	3 960
5 Tawang	-	-	-	-
6 Cihideung	-	-	-	-
7 Mangkubumi	-	-	-	-
8 Indihiang	-	-	-	-
9 Bungursari	-	-	-	-
10 Cipedes	-	-	-	-
Kota Tasikmalaya	13 165	27 031	30 800	41 960

Catatan/Note:

Sumber/Source : BPS, Statistik Pertanian Hortikultura SPH-TBF/ BPS-Statistics Indonesia, Agricultural Statistic for Horticulture SPH-TBF

Tabel 5.2.7 Luas Panen Tanaman Biofarmaka Menurut Jenis Tanaman (m²), 2015-2018
 Table *Harvested Area of Medicinal Plants by Kind of Plant (m²), 2015-2018*

Jenis Tanaman <i>Kind of Plants</i>	2015	2016	2017	2018
(1)	(2)	(3)	(4)	
Jahe/ <i>Ginger</i>	-	17 020	22 960	34 620
Kapulaga/ <i>Java Cardamon</i>	-	95 140	16 025	22 075
Kencur/ <i>East Indian Galangal</i>	-	5 680	18 420	28 240
Kunyit/ <i>Turmeric</i>	-	32 480	34 780	42 060
Laos/Lengkuas/ <i>Galanga</i>	-	15 520	24 580	44 220
Temulawak/ <i>Java Turmeric</i>	-	-	10 000	35 000

Catatan/Note:

Sumber/Source :

BPS, Statistik Pertanian Hortikultura SPH-TBF/ *BPS-Statistics Indonesia, Agricultural Statistic for Horticulture SPH-TBF*

Tabel 5.2.8 **Produksi Tanaman Biofarmaka Menurut Jenis Tanaman (kg), 2015-2018**
 Table *Production of Medicinal Plants by Kind of Plant (kg), 2015-2018*

Jenis Tanaman <i>Kind of Plants</i>	2015	2016	2017	2018
(1)	(2)	(3)	(4)	
Jahe/ <i>Ginger</i>	-	21 276	12 450	17 380
Kapulaga/ <i>Java Cardamon</i>	-	24 815	10 511	35 733
Kencur/ <i>East Indian Galangal</i>	-	4 245	13 265	27 031
Kunyit/ <i>Turmeric</i>	-	43 620	30 800	41 960
Laos/Lengkuas/ <i>Galanga</i>	-	22 120	38 790	55 720
Temulawak/ <i>Java Turmeric</i>	-	-	20 000	67 500
Kota Tasikmalaya	-	-		

Catatan/Note:

Sumber/Source :

BPS, Statistik Pertanian Hortikultura SPH-TBF/ *BPS-Statistics Indonesia, Agricultural Statistic for Horticulture SPH-TBF*

Tabel 5.2.9 Luas Panen Tanaman Hias Menurut Kecamatan dan Jenis Tanaman (m²), 2017 dan 2018
 Table *Harvested Area of Ornamental Plants by Sub District and Kind of Plant (m²), 2017 and 2018*

Kecamatan Subdistrict	Anggrek/ <i>Orchid</i>		Krisan/ <i>Chrysantemum</i>	
	2017	2018	2017	2018
(1)	(2)	(3)	(4)	(5)
1 Kawalu	-	-	-	-
2 Tamansari	-	-	-	-
3 Cibeureum	-	-	-	-
4 Purbaratu	-	-	-	-
5 Tawang	-	-	-	-
6 Cihideung	-	-	-	-
7 Mangkubumi	-	-	-	-
8 Indihiang	-	-	-	-
9 Bungursari	-	-	-	-
10 Cipedes	-	-	-	-
Kota Tasikmalaya	-	-	-	-

Lanjutan Tabel/Continued Table 5.2.9

Kecamatan Subdistrict	Mawar/Rose		Sedap Malam/Tuberose	
	2017	2018	2017	2018
(1)	(6)	(7)	(8)	(9)
1 Kawalu	-	-	-	-
2 Tamansari	-	-	-	-
3 Cibeureum	-	-	-	-
4 Purbaratu	-	-	-	-
5 Tawang	-	-	-	-
6 Cihideung	-	-	-	-
7 Mangkubumi	-	-	-	-
8 Indihiang	-	-	7 000	2 000
9 Bungursari	-	-	-	-
10 Cipedes	-	-	-	-
Kota Tasikmalaya	-	-	7 000	2 000

Catatan/Note:

Sumber/Source : BPS, Statistik Pertanian Hortikultura SPH-TH/ BPS-Statistics Indonesia, Agricultural Statistic for Horticulture SPH-TH

Tabel 5.2.10 *Produksi Tanaman Hias Menurut Kecamatan dan Jenis Tanaman (tangkai), 2017 dan 2018*
 Table *Production of Ornamental Plants by Sub District and Kind of Plant (stalks), 2017 and 2018*

Kecamatan Subdistrict	Anggrek/ <i>Orchid</i>		Krisan/ <i>Chrysantemum</i>	
	2017	2018	2017	2018
(1)	(2)	(3)	(4)	(5)
1 Kawalu	-	-	-	-
2 Tamansari	-	-	-	-
3 Cibeureum	-	-	-	-
4 Purbaratu	-	-	-	-
5 Tawang	-	-	-	-
6 Cihideung	-	-	-	-
7 Mangkubumi	-	-	-	-
8 Indihiang	-	-	-	-
9 Bungursari	-	-	-	-
10 Cipedes	-	-	-	-
Kota Tasikmalaya	-	-	-	-

Lanjutan Tabel/Continued Table 5.2.10

Kecamatan Subdistrict	Mawar/Rose		Sedap Malam/Tuberose	
	2017	2018	2017	2018
(1)	(6)	(7)	(8)	(9)
1 Kawalu	-	-	-	-
2 Tamansari	-	-	-	-
3 Cibeureum	-	-	-	-
4 Purbaratu	-	-	-	-
5 Tawang	-	-	-	-
6 Cihideung	-	-	-	-
7 Mangkubumi	-	-	-	-
8 Indihiang	-	-	152 350	63 200
9 Bungursari	-	-	-	-
10 Cipedes	-	-	-	-
Kota Tasikmalaya	-	-	152 350	63 200

Catatan/Note:

Sumber/Source : BPS, Statistik Pertanian Hortikultura SPH-TH/ BPS-Statistics Indonesia, Agricultural Statistic for Horticulture SPH-TH

Tabel 5.2.11 Luas Panen Tanaman Hias Menurut Jenis Tanaman (m²), 2015-2018
 Table *Harvested Area of Ornamental Plants by Kind of Plant (m²), 2015-2018*

Jenis Tanaman <i>Kind of Plants</i>	2015	2016	2017	2018
(1)	(2)	(3)	(4)	
Anggrek/ <i>Orchid</i>			–	–
Anyelir/ <i>Carnation</i>			–	–
Krisan/ <i>Chrysantemum</i>			–	–
Mawar/ <i>Rose</i>			–	–
Melati/ <i>Jasmine</i>			–	–
Pedang-pedangan/ <i>Sansevieria</i>			–	–
Sedap Malam/ <i>Tuberose</i>			7 000	2 000
Soka/ <i>Ixora</i>			–	–

Catatan/Note:

Sumber/Source :

BPS, Statistik Pertanian Hortikultura SPH-TH/ *BPS-Statistics Indonesia, Agricultural Statistic for Horticulture SPH-TH*

Tabel 5.2.11 Luas Panen Tanaman Hias Menurut Jenis Tanaman (m2), 2015-2018
Table *Harvested Area of Ornamental Plants by Kind of Plant (m2), 2015-2018*

Jenis Tanaman <i>Kind of Plants</i>	2015	2016	2017	2018
(1)	(2)	(3)	(4)	
Anggrek/ <i>Orchid</i>			-	-
Krisan/ <i>Chrysantemum</i>			-	-
Mawar/ <i>Rose</i>			-	-
Melati/ <i>Jasmine</i>			-	-
Sedap Malam/ <i>Tuberose</i>			7 000	2 000
Soka/ <i>Ixora</i>			-	-

Catatan/Note:

Sumber/Source : BPS, Statistik Pertanian Hortikultura SPH-TH/ BPS-Statistics Indonesia, *Agricultural Statistic for Horticulture SPH-TH*

Tabel 5.2.12 Produksi Tanaman Hias Menurut Jenis Tanaman (tangkai),
2015-2018
Table Production of Ornamental Plants by Kind of Plant (stalks),
2015-2018

Jenis Tanaman Kind of Plants	2015	2016	2017	2018
(1)	(2)	(3)	(4)	
Anggrek/ <i>Orchid</i>			-	-
Krisan/ <i>Chrysantemum</i>			-	-
Mawar/ <i>Rose</i>			-	-
Melati/ <i>Jasmine</i>			-	-
Sedap Malam/ <i>Tuberose</i>			152 350	63 200
Soka/ <i>Ixora</i>			-	-

Catatan/Note:

Sumber/Source :

BPS, Statistik Pertanian Hortikultura SPH-TH/ BPS-Statistics Indonesia, *Agricultural Statistic for Horticulture SPH-TH*

Tabel 5.2.13 **Produksi Buah-buahan Menurut Kecamatan dan Jenis Tanaman (ton), 2017 dan 2018**
 Table *Production of Fruits by Sub District and Kind of Plant (ton), 2017 and 2018*

Kecamatan Subdistrict	Mangga/Mango		Durian/Durian		Jeruk/Orange	
	2017	2018	2017	2018	2017	2018
(1)	(2)	(3)	(4)	(5)	(6)	(7)
1 Kawalu	-	-	-	300	-	-
2 Tamansari	3 600	-	360	330	22	-
3 Cibeureum	55	3 865	15	49	3	8
4 Purbaratu	85	45	-	13	-	-
5 Tawang	9	220	-	20	5	4
6 Cihideung	28	80	-	-	-	-
7 Mangkubumi	-	196	-	-	-	7
8 Indihiang	-	-	-	42	-	-
9 Bungursari	-	-	-	-	-	-
10 Cipedes	-	-	-	-	-	-
Kota Tasikmalaya	3 777	4 406	375	754	30	19

Lanjutan Tabel/Continued Table 5.2.13

Kecamatan Subdistrict	Pisang/ <i>Banana</i>		Pepaya/ <i>Papaya</i>		Salak/ <i>Salacca</i>	
	2017	2018	2017	2018	2017	2018
(1)	(8)	(9)	(10)	(11)	(12)	(13)
1 Kawalu	1 083	2 053	796	1 189	7 351	15 288
2 Tamansari	14 500	221	1 410	1 285	430	120
3 Cibeureum	79	64	50	120	19 800	7 791
4 Purbaratu	163	107	20	22	99	44
5 Tawang	7	39	19	64	–	–
6 Cihideung	17	23	18	18	–	–
7 Mangkubumi	203	52	67	56	–	–
8 Indihiang	–	–	9	4	–	–
9 Bungursari	217	228	32	32	–	–
10 Cipedes	19	41	14	17	–	–
Kota Tasikmalaya	16 288	2 828	2 435	2 807	27 680	23 243

Catatan/Note:

Sumber/Source : BPS, Statistik Pertanian Hortikultura SPH-BST/ BPS-Statistics Indonesia, Agricultural Statistic for Horticulture SPH-BST

Tabel 5.2.14
Table

Produksi Buah–Buahan dan Sayuran Tahunan Menurut Jenis Tanaman (kg), 2015-2018
Production of Annual Fruits and Vegetables by Kind of Plant (kg), 2015-2018

Jenis Tanaman <i>Kind of Plants</i>	2015	2016	2017	2018
(1)	(2)	(3)	(4)	(5)
Buah–Buahan/ <i>Fruits</i> :				
Alpukat/ <i>Avocado</i>	-	272	383	427
Belimbing/ <i>Star Fruit</i>	-	83	82	173
Duku/Langsat/Kokosan/ <i>Duku</i>	-	115	-	252
Durian/ <i>Durian</i>	-	285	375	754
Jambu Air/ <i>Rose Apple</i>	-	53	130	61
Jambu Biji/ <i>Guava</i>	-	236	240	289
Jeruk Besar/ <i>Pomelo</i>	-	-	-	3
Jeruk Siam/Keprook/ <i>Tangerine/Orange</i>	-	19	30	19
Jeruk/ Orange (<i>Tangerine + Pomelo</i>)	-	-	30	22
Mangga/ <i>Mango</i>	-	1 000	3 789	4 478
Manggis/ <i>Mangosteen</i>	-	378	350	1 017
Nangka/Cempedak/ <i>Jack Fruit</i>	-	609	3 695	4 427
Nenas/ <i>Pineapple</i>	-	7	7	8

Lanjutan Tabel/*Continued Table* 5.2.14

Jenis Tanaman <i>Kind of Plants</i>	2015	2016	2017	2018
(1)	(2)	(3)	(4)	(5)
Pepaya/ <i>Papaya</i>	-	1242	2435	2807
Pisang/ <i>Banana</i>	-	5 608	3 188	2 828
Rambutan/ <i>Rambutan</i>	-	2 590	-	4 570
Salak/ <i>Salacca</i>	-	10 174	27 680	23 183
Sawo/ <i>Sapodilla/ Star Apple</i>	-	56	53	61
Sirsak/ <i>Soursop</i>	-	97	94	118
Sukun/ <i>Bread Fruit</i>	-	87	186	101
<i>Sayuran/ Vegetables :</i>				
Jengkol/ <i>Jengkol</i>	-	11	46	40
Melinjo/ <i>Melinjo</i>	-	16	107	34
Petai/ <i>Twisted Cluster Bean</i>	-	287	467	1 002

5.3 Perkebunan/*Estate Crops*

Tabel 5.3.1 Luas Areal Tanaman Perkebunan Menurut Kecamatan dan Jenis Tanaman (ha), 2017 dan 2018
Planted Area of Estate Crops by Sub District and Kind of Plant (ha), 2017 and 2018

Kecamatan <i>Subdistrict</i>	Kelapa Sawit <i>Oil Palm</i>		Kelapa <i>Coconut</i>		Karet <i>Rubber</i>		Kopi <i>Coffee</i>	
	2017	2018	2017	2018	2017	2018	2017	2018
(1)	(2)	(3)	(4)	(5)	(6)	(7)	(8)	(9)
1 Kawalu	-	-	115,5	115,5	-	-	6	6
2 Tamansari	-	-	138,5	521,7	-	-	14,6	14,6
3 Cibeureum	-	-	218,6	218,6	-	-	-	-
4 Purbaratu	-	-	12,5	120,5	-	-	-	-
5 Tawang	-	-	2,4	2,4	-	-	-	-
6 Cihideung	-	-	3,1	3,1	-	-	-	-
7 Mangkubumi	-	-	50,8	50,8	-	-	0,75	-
8 Indihiang	-	-	57,44	57,44	-	-	-	-
9 Bungursari	-	-	92	92	-	-	-	-
10 Cipedes	-	-	2,8	2,8	-	-	-	-
Kota Tasikmalaya	-	-	693,64	1 184,84	-	-	21,35	20,60

Lanjutan Tabel/Continued Table 5.3.1

Kecamatan Subdistrict	Kakao Cocoa		Tebu Sugar cane		Teh Tea		Tembakau Tobacco	
	2017	2018	2017	2018	2017	2018	2017	2018
(1)	(10)	(11)	(12)	(13)	(14)	(15)	(16)	(17)
1 Kawalu	1,75	1,25	-	-	-	-	-	-
2 Tamansari	138,5	146,5	-	-	-	-	-	-
3 Cibeureum	-	0	-	-	-	-	-	-
4 Purbaratu	35	37	-	-	-	-	-	-
5 Tawang	-	-	-	-	-	-	-	-
6 Cihideung	-	-	-	-	-	-	-	-
7 Mangkubumi	-	0,75	-	-	-	-	-	-
8 Indihiang	-	-	-	-	-	-	-	-
9 Bungursari	-	-	-	-	-	-	-	-
10 Cipedes	-	-	-	-	-	-	-	-
Kota Tasikmalaya	175,25	185,50	-	-	-	-	-	-

Lanjutan Tabel/Continued Table 5.3.1

Kecamatan Subdistrict	Aren	Palm	Cengkih	Clove
	2017	2018	2017	2018
(1)	(10)	(11)	(12)	(13)
1 Kawalu	4,25	4,25	0,4	0,4
2 Tamansari	21,7	21,7	3	3,6
3 Cibeureum	-	-	-	-
4 Purbaratu	-	-	-	-
5 Tawang	-	-	-	-
6 Cihideung	-	0,1	-	-
7 Mangkubumi	0,5	0,5	0,1	0,1
8 Indihiang	-	-	-	-
9 Bungursari	1,6	7,6	-	-
10 Cipedes	0,7	0,2	-	-
Kota Tasikmalaya	28,75	34,35	0,00	4,10

Catatan/Note:

Sumber/Source : Dinas Pertanian dan Perikanan Kota Tasikmalaya

Tabel 5.3.2 *Produksi TanamanPerkebunan Menurut Kecamatan dan Jenis Tanaman (ton), 2017 dan 2018*
 Table *Production of Vegetables by Sub District and Kind of Plant (ton), 2017 and 2018*

Kecamatan Subdistrict	Kelapa Sawit Oil Palm		Kelapa Coconut		Karet Rubber		Kopi Coffee	
	2017	2018	2017	2018	2017	2018	2017	2018
(1)	(2)	(3)	(4)	(5)	(6)	(7)	(8)	(9)
1 Kawalu	-	-	91,20	91,20	-	-	6,00	0,70
2 Tamansari	-	-	318,50	318,50	-	-	14,60	2,85
3 Cibeureum	-	-	125,60	125,60	-	-	0,00	0,00
4 Purbaratu	-	-	87,90	87,90	-	-	0,00	0,00
5 Tawang	-	-	0,75	0,75	-	-	0,00	0,00
6 Cihideung	-	-	0,50	0,50	-	-	0,00	0,00
7 Mangkubumi	-	-	33,50	35,50	-	-	0,75	0,00
8 Indihiang	-	-	54,70	54,70	-	-	0,00	0,00
9 Bungursari	-	-	73,60	73,60	-	-	0,00	0,00
10 Cipedes	-	-	0,60	0,60	-	-	0,00	0,00
Kota Tasikmalaya	-	-	786,85	788,85	-	-	21,35	3,55

Lanjutan Tabel/Continued Table 5.3.2

Kecamatan Subdistrict	Kakao Cocoa		Tebu Sugar cane		Teh Tea		Tembakau Tobacco	
	2017	2018	2017	2018	2017	2018	2017	2018
(1)	(10)	(11)	(12)	(13)	(14)	(15)	(16)	(17)
1 Kawalu	2,70	2,70	-	-	-	-	-	-
2 Tamansari	11,70	11,70	-	-	-	-	-	-
3 Cibereum	0,00	0,00	-	-	-	-	-	-
4 Purbaratu	0,70	0,20	-	-	-	-	-	-
5 Tawang	0,00	0,00	-	-	-	-	-	-
6 Cihideung	0,00	0,00	-	-	-	-	-	-
7 Mangkubumi	0,00	0,00	-	-	-	-	-	-
8 Indihiang	0,00	0,00	-	-	-	-	-	-
9 Bungursari	0,00	0,00	-	-	-	-	-	-
10 Cipedes	0,00	0,00	-	-	-	-	-	-
Kota Tasikmalaya	15,10	14,60	-	-	-	-	-	-

Lanjutan Tabel/Continued Table 5.3.2

Kecamatan Subdistrict	Aren Palm		Cengkih Clove	
	2017	2018	2017	2018
(1)	(18)	(19)	(20)	(21)
1 Kawalu	1	1	0,1	0,1
2 Tamansari	11,4	11,4	0,54	0,3
3 Cibeureum	-	-	-	-
4 Purbaratu	-	-	-	-
5 Tawang	-	-	-	-
6 Cihideung	-	-	-	-
7 Mangkubumi	-	-	-	0,1
8 Indihiang	-	-	-	-
9 Bungursari	0,6	0,6	-	-
10 Cipedes	-	-	-	-
Kota Tasikmalaya	13,00	13,00	0,64	0,50

Catatan/Note:

Sumber/Source : Dinas Pertanian dan Perikanan Kota Tasikmalaya

5.4 Peternakan/Livestock

Tabel 5.4.1 Populasi Ternak Menurut Kecamatan dan Jenis Ternak (ekor), 2018
 Table Livestock Population by Subdistrict and Kind of Livestock, 2018

Kecamatan Subdistrict	Sapi Perah Dairy Cattle	Sapi Potong Beef Cattle	Kerbau Buffalo	Kuda Horse	Kambing Goat	Domba Sheep
(1)	(2)	(3)	(4)	(5)	(6)	(7)
1 Kawalu	7	602	78	44	368	990
2 Tamansari	2	600	102	69	522	2590
3 Cibeureum	-	176	40	87	350	1754
4 Purbaratu	-	184	40	73	328	1137
5 Tawang	-	24	3	-	9	37
6 Cihideung	1	13	-	4	24	181
7 Mangkubumi	11	341	96	54	618	3722
8 Indihiang	147	466	63	52	238	740
9 Bungursari	40	411	258	48	431	1524
10 Cipedes	9	30	6	10	187	219
Kota Tasikmalaya	217	2 847	686	441	3 075	12 894

Catatan/Note:

Sumber/Source : Dinas Pertanian dan Perikanan Kota Tasikmalaya

Tabel 5.4.2 Populasi Unggas Menurut Kecamatan dan Jenis Unggas (ekor), 2018
 Table Poultry Population by Subdistrict and Kind of Poultry, 2018

Kecamatan Subdistrict	Ayam Buras Native Chicken	Ayam Petelur Layer	Ayam Pedaging Broiler	Itik/Itik Manila Duck/Muscovy Duck	Burung Puyuh Quail
(1)	(2)	(3)	(4)	(5)	(6)
1 Kawalu	101 422	20 155	141 310	3 410	2 221
2 Tamansari	124 240	52 110	234 320	6 246	798
3 Cibeureum	65 821	5 711	166 030	7 860	2 671
4 Purbaratu	117 229	5 650	178 240	6 496	1 302
5 Tawang	324	600	655	2 414	2 000
6 Cihideung	5 786	-	2 100	554	-
7 Mangkubumi	89 208	16 820	171 220	4 283	5 529
8 Indihiang	76 950	13 200	27 300	4 186	9 501
9 Bungursari	138 712	5 000	143 250	6 409	1 445
10 Cipedes	9 239	6 000	24 562	4 476	6 131
Kota Tasikmalaya	728 931	125 246	1 088 987	46 334	31 598

Catatan/Note:

Sumber/Source : Dinas Pertanian dan Perikanan Kota Tasikmalaya

5.5 Perikanan/Fishery

Tabel 5.5.1 Jumlah Rumah Tangga dan Produksi Perikanan Tangkap Menurut Kecamatan, 2017 dan 2018
 Table Number of Households and Capture Fisheries Production by Subdistrict, 2017 and 2018

	Kecamatan Subdistrict	Jumlah Rumah Tangga Number of Households		Produksi Production (ton)	
		2017	2018	2017	2018
	(1)	(2)	(3)	(4)	(5)
1	Kawalu	4	4	2,60	2,59
2	Tamansari	53	53	34,20	34,37
3	Cibeureum	12	12	7,76	7,78
4	Purbaratu	-	-	-	-
5	Tawang	-	-	-	-
6	Cihideung	-	-	-	-
7	Mangkubumi	73	73	47,20	47,34
8	Indihiang	-	-	-	-
9	Bungursari	17	17	11,04	11,02
10	Cipedes	-	-	-	-
Kota Tasikmalaya		159	159	102,80	103,10

Catatan/Note:

Sumber/Source : Dinas Pertanian dan Perikanan Kota Tasikmalaya

Tabel 5.5.2 Jumlah Rumah Tangga dan Produksi Perikanan Budidaya Menurut Kecamatan dan Jenis Budidaya, 2018
 Table Number of Households and Aquaculture Production by Subdistrict and Type of Aquaculture, 2018

Kecamatan Subdistrict	Jumlah Rumah Tangga Number of Households		Produksi Production (ton)	
	Kolam/Fresh Water Pond	Sawah Paddy Field	Kolam/Fresh Water Pond	Sawah Paddy Field
(1)	(2)	(3)	(5)	(6)
1 Kawalu	1 652	16	1 490	30
2 Tamansari	1 477	215	583	24
3 Cibeureum	1 826	25	1 172	75
4 Purbaratu	1 597	110	988	185
5 Tawang	393	-	192	-
6 Cihideung	209	-	98	-
7 Mangkubumi	1 262	1	1 417	31
8 Indihiang	1 047	19	1 120	56
9 Bungursari	1 276	110	1 541	257
10 Cipedes	995	-	719	-
Kota Tasikmalaya	11 734	496	9 321	658

Catatan/Note:

Sumber/Source : Dinas Pertanian dan Perikanan Kota Tasikmalaya

6

PERTAMBANGAN DAN ENERGI MINING AND ENERGY

<https://tasikmalayakuta.ac.id>

PENJELASAN TEKNIS

1. Pelanggan adalah individu atau kelompok, baik rumah tangga, perusahaan atau institusi non profit yang membeli air bersih dari perusahaan air bersih.
2. Air disalurkan adalah volume air bersih dari perusahaan air bersih

TECHNICAL NOTES

1. *Customers are individuals or groups, whether household, company or non-profit institutions that buy water supply from water supply establishment.*
2. *Distributed water is the volume of water supply from water supply establishment.*

<https://tasikmalayakota.bps.go.id>

ULASAN

DESCRIPTION

Tahun 2018 produksi listrik terjual sebanyak 448.175.864 KWh dengan listrik susut/hilang sebanyak 38.473.421 KWh.

In 2017 the production of electricity sold 433,899,036 KWh with electricity loss of 38,473,421 KWh.

Jumlah pelanggan PDAM Tirta Sukapura yang berada di Wilayah Kota Tasikmalaya tahun 2018 sebanyak 29.459 pelanggan. Jumlah air yang disalurkan sebanyak 9.035.538,80 m³ dengan nilai Rp. 36.313.545.850,00.

The number of customers of PDAM Tirta Sukapura in Tasikmalaya Municipality region 2018 was 29,459 customers. The amount of water disbursed as much as 9,035,538.80 m³ with a value of Rp. 36, 313,545,850.00.

Tabel 6.1 Daya Terpasang, Produksi, dan Distribusi Listrik PT. PLN (Persero) pada Cabang/Ranting PLN Menurut Kecamatan, 2018
 Table *Installed Electricity Power, Production, and Distribution of PT. PLN (Persero) at PLN Branch by Subdistrict, 2014-2018*

Kecamatan ¹ Subdistrict ¹	Daya Terpasang <i>Installed Electricity Power (KW)</i>	Produksi Listrik <i>Electricity Production (KWh)</i>	Listrik Terjual <i>Electricity Sold (KWh)</i>	Dipakai Sendiri <i>Own Used (KWh)</i>	Susut/ Hilang <i>Shrinkage/ Lost (KWh)</i>
(1)	(2)	(3)	(4)	(5)	(6)
1 Kawalu					
2 Tamansari					
3 Cibeureum					
4 Purbaratu					
5 Tawang					
6 Cihideung					
7 Mangkubumi					
8 Indihiang					
9 Bungursari					
10 Cipedes					
Kota Tasikmalaya	322 113 850	488 175 864	448 175 864	1 278 494	38 473 421

Catatan/Note: Sesuai dengan keberadaan gardu listrik

Sumber/Source : PT. PLN (Persero) APJ Tasikmalaya

Tabel 6.2 Jumlah Pelanggan Listrik Menurut Kecamatan, 2014-2018
 Table Number of Electricity Customers by Subdistrict, 2014-2018

Kecamatan ¹ Subdistrict ¹	2014	2015	2016	2017	2018
(1)	(2)	(3)	(4)	(5)	(6)
1 Kawalu					
2 Tamansari					
3 Cibeureum					
4 Purbaratu					
5 Tawang					
6 Cihideung					
7 Mangkubumi					
8 Indihiang					
9 Bungursari					
10 Cipedes					
Kota Tasikmalaya					

Catatan/Note: Sesuai dengan keberadaan gardu listrik
 Sumber/Source : PT. PLN (Persero) APJ Tasikmalaya

Tabel 6.3 Jumlah Pelanggan dan Air yang Disalurkan Menurut Kecamatan, 2018
Table *Number of Customers and Distributed Water by Subdistrict, 2018*

	Kecamatan ¹ Subdistrict ¹	Pelanggan Number of Customers	Air Disalurkan Distributed Water (m3)	Nilai Value (Rp)
	(1)	(2)		(3)
1	Kawalu	3 367	1 045 699,20	3 948 028 250
2	Tamansari	1 437	310 003,20	1 643 975 900
3	Cibeureum	3 545	1 113 782,40	3 938 569 700
4	Purbaratu	-	-	-
5	Tawang	9 190	3 193 948,80	11 835 998 400
6	Cihideung	10 310	2 804 467,60	14 126 298 700
7	Mangkubumi	-	-	-
8	Indihiang	1 610	567 647,60	1 820 674 900
9	Bungursari	-	-	-
10	Cipedes	-	-	-
	Kota Tasikmalaya	29 459	9 035 548,80	37 313 545 850

Catatan/Note: ¹ Kecamatan yang dimaksud merupakan lokasi kantor cabang dan unit PDAM Tirta Sukapura yang melayani seluruh wilayah Kota Tasikmalaya

Sumber/Source : PDAM Tirta Sukapura Tasikmalaya

7 PARIWISATA **TOURISM**

<https://tasikmalayakota.go.id>

ULASAN**DESCRIPTION**

Tahun 2018, jumlah akomodasi hotel yang ada di Kota Tasikmalaya sebanyak 33 hotel. Lokasi hotel paling banyak berada di wilayah kecamatan Cihideung, sementara di 4 kecamatan tidak terdapat hotel. Jumlah kamar yang tersedia sebanyak 1.261 kamar dengan 1.008 tempat tidur.

Jumlah wisatawan baik mancanegara yang berkunjung ke Kota Tasikmalaya pada tahun 2018 mengalami peningkatan yang sangat signifikan. Pada tahun 2017 ada sebanyak 720 wisatawan menjadi 50.010 wisatawan pada 2018.

In 2018, the number of hotel accommodation in Tasikmalaya Municipality as many as 33 hotels. Most hotels built at Cihideung Subdistrick, while at 4 subdistricks there are no hotels. Number of available room as many as 1,261 rooms with 2,008 beds.

The number of foreign tourists visiting Tasikmalaya Municipality in 2018 experienced a very significant increase. In 2017 there were 720 tourists become 5,010 tourists in 2018.

TOURISM

Tabel 7.1 Jumlah Rumah Makan/Restoran Menurut Kecamatan, 2015–2018
Table Number of Restaurants by Sub District, 2015-2018

Kecamatan Subdistrict	2015	2016	2017	2018
(1)	(2)	(3)	(4)	(5)
Kawalu	10	13	13	
Tamansari	2	2	2	
Cibeureum	11	15	15	
Purbaratu	3	5	5	
Tawang	59	65	66	
Cihideung	61	70	72	
Mangkubumi	20	25	25	
Indihiang	25	31	31	
Bungursari	3	5	5	
Cipedes	50	68	68	
Kota Tasikmalaya	244	299	302	

Catatan/Note:

Sumber/Source : Dinas kepemudaan, olah raga, kebudayaan dan pariwisata Kota Tasikmalaya

Tabel 7.2 Jumlah Akomodasi Hotel Menurut Kecamatan, 2018
Table Number of Hotel Accomodations by Sub District, 2018

Kecamatan Subdistrict	Hotel Hotels	Kamar Rooms	Tempat Tidur Beds
(1)	(2)	(3)	(4)
Kawalu	1	25	40
Tamansari	-	-	-
Cibeureum	-	-	-
Purbaratu	-	-	-
Tawang	7	197	323
Cihideung	10	541	944
Mangkubumi	7	196	305
Indihiang	4	131	183
Bungursari	-	-	-
Cipedes	4	171	213
Kota Tasikmalaya	33	1 261	2 008

Catatan/Note:

Sumber/Source : Dinas kepemudaan, olah raga, kebudayaan dan pariwisata Kota Tasikmalaya

Tabel 7.3 Jumlah Wisatawan Mancanegara dan Domestik, 2014-2018
 Table Number of International and Domestic Visitors , 2014-2018

Tahun Year	Wisatawan Visitors		Jumlah Total
	Mancanegara International	Domestic Domestic	
(1)	(2)	(3)	(4)
2014			0
2015			0
2016	360	241 533	241 893
2017	720	577 800	578 520
2018	53 010	544 631	597 641

Catatan/Note:

Sumber/Source : Dinas kepemudaan, olah raga, kebudayaan dan pariwisata Kota Tasikmalaya

8

SISTEM NERACA REGIONAL

REGIONAL ACCOUNT SYSTEM

<https://tasikmalayakab.go.id>

PENJELASAN TEKNIS

1. Penghitungan statistik neraca nasional mengikuti buku petunjuk yang diterbitkan oleh Perserikatan Bangsa Bangsa (PBB) dikenal sebagai Sistem Neraca Nasional (SNN). SNN adalah rekomendasi internasional tentang bagaimana menyusun ukuran aktivitas ekonomi yang sesuai dengan standar neraca baku yang didasarkan pada prinsip-prinsip ekonomi. Rekomendasi yang dimaksud dinyatakan dalam sekumpulan konsep, definisi, klasifikasi, dan aturan neraca yang disepakati secara internasional dalam mengukur indikator tertentu seperti Produk Domestik Bruto (PDB). Salah satu bentuk adaptasi pencatatan statistik nasional adalah melakukan perubahan tahun dasar PDB Indonesia dari tahun 2000 ke 2010. Perubahan tahun dasar PDB dilakukan seiring dengan mengadopsi rekomendasi PBB yang tertuang dalam Sistem Neraca Nasional 2008 (SNA 2008).
2. Produk Domestik Bruto pada tingkat nasional serta Produk Domestik Regional Bruto (PDRB) pada tingkat regional (provinsi)

TECHNICAL NOTES

1. *The method used to estimate national accounts statistics is based on the standard guidelines formed by United Nation known as System of National Accounts (SNA). SNA is the internationally agreed standard set of recommendations on how to compile measures of economic activity in accordance with strict accounting conventions based on economic principles. The recommendations are expressed in term of a set of concepts, definitions, classifications and accounting rules that comprise the internationally agreed standard for measuring indicators such as Gross Domestic Product (GDP). One of the improvement in the national statistical system is to rebase GDP form base year 2000 to 2010 in order to capture current economic condition. It is in line with the United Nations (UN) recommendation on 2008 SNA.*
2. *The basic measure of the value added arising from economic activity is known as Gross Domestic Product at the national level and*

menggambarkan kemampuan suatu wilayah untuk menciptakan nilai tambah pada suatu waktu tertentu. Untuk menyusun PDB maupun PDRB digunakan 2 pendekatan, yaitu lapangan usaha dan pengeluaran. Keduanya menyajikan komposisi data nilai tambah dirinci menurut sumber kegiatan ekonomi (lapangan usaha) dan menurut komponen penggunaannya. PDB maupun PDRB dari sisi lapangan usaha merupakan penjumlahan seluruh komponen nilai tambah bruto yang mampu diciptakan oleh sektor-sektor ekonomi atas berbagai aktivitas produksinya. Sedangkan dari sisi pengeluaran menjelaskan tentang penggunaan dari nilai tambah tersebut.

3. PDB menurut lapangan usaha mengalami perubahan klasifikasi dari 9 lapangan usaha menjadi 17 lapangan usaha. PDB menurut lapangan usaha dirinci menurut total nilai tambah dari seluruh sektor ekonomi yang mencakup lapangan usaha Pertanian, Kehutanan, dan Perikanan; Pertambangan dan Penggalian; Industri Pengolahan; Pengadaan Listrik dan Gas; Pengadaan Air, Pengelolaan Sampah, Limbah dan

Gross Regional Domestic Product (GRDP) at the regional level (provinces/regencies/municipalities). To compile these statistics, two approaches have been used, i.e. "production approach" and "expenditure approach". The first approach is to measure value added produced by various kinds of economic activities, while the second approach is to measure final uses of the country's output. In other words, GDP/GRDP is the sum of total value added produced by all economic industries (activities) and the way of using it.

3. *GDP by industry classification changes from 9 sectors to 17 industries. GDP by industry is classified by types of economic activities such as Agriculture, Forestry and Fishing; Mining and Quarrying; Manufacturing; Electricity and Gas; Water supply, Sewerage, Waste Management and Remediation Activities; Construction; Wholesale and Retail Trade; Repair of Motor Vehicles and Motorcycles; Transportation and*

Daur Ulang; Konstruksi; Perdagangan Besar dan Eceran, Reparasi Mobil dan Sepeda Motor; Transportasi dan Pergudangan; Penyediaan Akomodasi dan Makan Minum; Informasi dan Komunikasi; Jasa Keuangan dan Asuransi; Real Estat; Jasa Perusahaan; Administrasi Pemerintahan, Pertahanan dan Jaminan Sosial Wajib; Jasa Pendidikan; Jasa Kesehatan dan Kegiatan Sosial; dan Jasa lainnya.

Storage; Accommodation and Food Service Activities; Information and Communication; Financial and Insurance Activities; Real Estate Activities; Business Activities; Public Administration; Defence and Compulsory Social Security; Education; Human Health and Social Work Activities; and Other Services Activities.

4. Produk Domestik Bruto maupun agregat turunannya disajikan dalam 2 (dua) versi penilaian, yaitu atas dasar "harga berlaku" dan atas dasar "harga konstan". Disebut sebagai harga berlaku karena seluruh agregat dinilai dengan menggunakan harga pada tahun berjalan, sedangkan harga konstan penilaiannya didasarkan kepada harga satu tahun dasar tertentu, dalam publikasi ini digunakan harga tahun 2010.

4. *GDP and its aggregations are presented in two forms: at current market prices and at constant base year market prices. In presenting current market prices, all aggregates are valued at current market prices, while base year constant market prices are shown by valuing all aggregates at fixed base year prices. Year of 2010 is used as the base year in this publication.*

5. Laju pertumbuhan Produk Domestik Bruto diperoleh dari perhitungan PDB atas dasar harga konstan. Diperoleh dengan cara mengurangi nilai PDB pada tahun ke-n terhadap nilai pada tahun ke n-1 (tahun sebelumnya), dibagi

5. *Growth rate of Gross Domestic Product is derived from GDP at constant market prices. It is obtained by subtracting the value of GDP year n with the value of GDP year n-1, divided by the value of GDP year n-1 then multiplied by 100*

REGIONAL ACCOUNT SYSTEM

dengan nilai pada tahun ke $n-1$, dikalikan dengan 100 persen. Laju pertumbuhan menunjukkan perkembangan agregat pendapatan dari satu waktu tertentu terhadap waktu sebelumnya.

percent. The growth rate of GDP explains the income growth during the given period.

<https://tasikmalayakota.bps.go.id>

ULASAN

Pertumbuhan ekonomi Kota Tasikmalaya tahun 2018 sebesar 5,94 persen. Angka ini lebih rendah dibandingkan tahun sebelumnya sebesar 6,07 persen.

Jika dilihat tiap sektor lapangan usaha, sektor Perdagangan besar dan eceran, reparasi mobil dan sepeda motor memberikan kontribusi terbesar yaitu sebesar 22,36 persen, diikuti sektor konstruksi sebesar 16,44 persen. Sedangkan sektor pertambangan dan penggalian dan sektor pengadaan listrik dan gas memberikan kontribusi terkecil yaitu masing-masing 0,01 persen.

DESCRIPTION

The economic growth of Tasikmalaya City in 2018 is 5.94 percent. This figure is higher than the previous year by 6.07 percent.

In each sector of the business field, the wholesale and retail trade, auto and motorcycle reparations has the greatest contribution which is 22.36 percent, followed by the construction sector at 16.44 percent. Meanwhile, mining and quarrying sector and electricity and gas procurement sector gave the smallest contribution, each 0,01 percent.

REGIONAL ACCOUNT SYSTEM

Produk Domestik Regional Bruto Atas Dasar Harga Berlaku Menurut Lapangan Usaha (miliar rupiah), 2015–2018
Tabel 8.1 *Gross Domestic Regional Product at Current Market Prices by Industry (billion rupiahs), 2015-2018*

Lapangan Usaha <i>Industry</i>		2015	2016	2017*	2018**
(1)		(2)	(3)	(4)	(5)
A	Pertanian, Kehutanan, dan Perikanan <i>Agriculture, Forestry & Fishery</i>	855,91	931,14	959,66	1 011,37
B	Pertambangan dan Penggalian <i>Mining & Quarrying</i>	1,70	1,71	1,64	1,69
C	Industri Pengolahan/ <i>Manufacturing</i>	2 194,57	2 359,69	2 523,81	2 758,67
D	Pengadaan Listrik dan Gas/ <i>Electricity & Gas</i>	1,76	2,11	2,52	2,69
E	Pengadaan Air, Pengelolaan Sampah, Limbah dan Daur Ulang/ <i>Water supply, Sewerage, Waste Management & Remediation Activities</i>	54,20	60,99	68,22	76,63
F	Konstruksi/ <i>Construction</i>	2 298,61	2 603,15	2 911,73	3 304,34
G	Perdagangan Besar dan Eceran; Reparasi Mobil dan Sepeda Motor <i>Wholesale & Retail Trade; Repair of Motor Vehicles & Motorcycles</i>	3 570,34	3 819,26	4 148,79	4 493,49
H	Transportasi dan Pergudangan <i>Transportation & Warehousing</i>	1 427,98	1 610,34	1 764,33	1 926,94
I	Penyediaan Akomodasi dan Makan Minum/ <i>Accommodation & Food Service Activities</i>	709,61	782,09	887,04	1 008,50
J	Informasi dan Komunikasi <i>Information & Communication</i>	451,21	510,77	576,59	624,41
K	Lasa Keuangan dan Asuransi <i>Financial & Insurance Activities</i>	1 664,49	1 835,25	2 005,45	2 165,53
L	Real Estat/ <i>Real Estate Activities</i>	232,83	254,08	283,61	317,73
M,N	Lasa Perusahaan/ <i>Business Services Activities</i>	149,06	159,63	178,02	201,39
O	Administrasi Pemerintahan, Pertahanan dan Jaminan Sosial Wajib <i>Government Administration & Defence; Compulsory Social Security</i>	710,40	791,15	826,10	895,03
P	Lasa Pendidikan/ <i>Education Services</i>	263,69	301,13	347,99	389,01
Q	Lasa Kesehatan dan Kegiatan Sosial <i>Human Health and Social Work Activities</i>	292,24	330,42	372,54	414,12
R,S,T,U	Lasa lainnya/ <i>Other Service Activities</i>	358,57	398,24	459,94	502,79
A	Nilai Tambah Bruto Atas Dasar Dasar/<i>Gross Value Added At Basic Price</i>				
B	Pajak Dikurang Subsidi Atas Produk/<i>Taxes Less Subsidies on Products</i>				
C	Produk Domestik Regional Bruto/<i>Gross Domestic Product</i>	15 237,17	16 751,14	18 317,99	20 094,34

Catatan/Note: * Angka sementara/Preleminary figures
 ** Angka sangat sementara/Very preleminary figures
 Sumber/Source : Berbagai sensus, survei dan sumber lain, BPS

Tabel 8.2 Produk Domestik Regional Bruto Atas Dasar Harga Konstan 2010 Menurut Lapangan Usaha (miliar rupiah), 2015–2018
 Table *Gross Domestic Regional Product at 2010 Constant Market Prices by Industry (billion rupiahs), 2015-2018*

	Lapangan Usaha <i>Industry</i>	2015	2016	2017*	2018**
	(1)	(2)	(3)	(4)	(5)
A	Pertanian, Kehutanan, dan Perikanan <i>Agriculture, Forestry & Fishery</i>	618,25	641,27	645,76	644,77
B	Pertambangan dan Penggalian <i>Mining & Quarrying</i>	1,28	1,27	1,25	1,28
C	Industri Pengolahan/ <i>Manufacturing</i>	1 748,70	1 829,58	1 908,66	2 027,23
D	Pengadaan Listrik dan Gas/ <i>Electricity & Gas</i>	1,32	1,41	1,46	1,52
E	Pengadaan Air, Pengelolaan Sampah, Limbah dan Daur Ulang/ <i>Water supply, Sewerage, Waste Management & Remediation Activities</i>	44,81	46,63	49,36	51,47
F	Konstruksi/ <i>Construction</i>	1 790,47	1 973,91	2 138,93	2 312,72
G	Perdagangan Besar dan Eceran; Reparasi Mobil dan Sepeda Motor <i>Wholesale & Retail Trade; Repair of Motor Vehicles & Motorcycles</i>	3 060,15	3 217,51	3 411,49	3 567,88
H	Transportasi dan Pergudangan <i>Transportation & Warehousing</i>	1 172,82	1 275,34	1 352,49	1 448,50
I	Penyediaan Akomodasi dan Makan Minum/ <i>Accommodation & Food Service Activities</i>	576,39	613,72	667,54	724,78
J	Informasi dan Komunikasi <i>Information & Communication</i>	440,61	497,98	552,01	596,84
K	Jasa Keuangan dan Asuransi <i>Financial & Insurance Activities</i>	1 273,63	1 365,76	1 418,85	1 483,49
L	Real Estat/ <i>Real Estate Activities</i>	200,87	216,07	237,16	261,44
M,N	Jasa Perusahaan/ <i>Business Services Activities</i>	130,48	138,33	151,07	165,08
O	Administrasi Pemerintahan, Pertahanan dan Jaminan Sosial Wajib <i>Government Administration & Defence; Compulsory Social Security</i>	520,50	557,13	560,91	573,79
P	Jasa Pendidikan/ <i>Education Services</i>	220,82	239,22	261,88	280,01
Q	Jasa Kesehatan dan Kegiatan Sosial <i>Human Health and Social Work Activities</i>	245,61	266,11	290,75	314,94
R,S,T,U	Jasa lainnya/ <i>Other Service Activities</i>	323,90	344,02	378,21	405,80
A	Nilai Tambah Bruto Atas Dasar Dasar/<i>Gross Value Added At Basic Price</i>				
B	Pajak Dikurang Subsidi Atas Produk/<i>Taxes Less Subsidies on Products</i>				
C	Produk Domestik Bruto/<i>Gross Domestic Product</i>	12 370,62	13 225,25	14 027,80	14 861,53

Catatan/Note: * Angka sementara/Preliminary figures

** Angka sangat sementara/Very preliminary figures

Sumber/Source : Berbagai sensus, survei dan sumber lain, BPS

REGIONAL ACCOUNT SYSTEM

Distribusi Persentase Produk Domestik Regional Bruto Atas Dasar
 Harga Berlaku Menurut Lapangan Usaha, 2015–2018
 Percentage Distribution of Gross Domestic Regional Product at
 Current Market Prices by Industry, 2015-2018

	Lapangan Usaha Industry	2015	2016	2017*	2018**
	(1)	(2)	(3)	(4)	(5)
A	Pertanian, Kehutanan, dan Perikanan <i>Agriculture, Forestry & Fishery</i>	5,62	5,56	5,24	5,03
B	Pertambangan dan Penggalian <i>Mining & Quarrying</i>	0,01	0,01	0,01	0,01
C	Industri Pengolahan/ <i>Manufacturing</i>	14,40	14,09	13,78	13,73
D	Pengadaan Listrik dan Gas/ <i>Electricity & Gas</i>	0,01	0,01	0,01	0,01
E	Pengadaan Air, Pengelolaan Sampah, Limbah dan Daur Ulang/ <i>Water supply, Sewerage, Waste Management & Remediation Activities</i>	0,36	0,36	0,37	0,38
F	Konstruksi/ <i>Construction</i>	15,09	15,54	15,90	16,44
G	Perdagangan Besar dan Eceran; Reparasi Mobil dan Sepeda Motor <i>Wholesale & Retail Trade; Repair of Motor Vehicles & Motorcycles</i>	23,43	22,80	22,65	22,36
H	Transportasi dan Pergudangan <i>Transportation & Warehousing</i>	9,37	9,61	9,63	9,59
I	Penyediaan Akomodasi dan Makan Minum/ <i>Accommodation & Food Service Activities</i>	4,66	4,67	4,84	5,02
J	Informasi dan Komunikasi <i>Information & Communication</i>	2,96	3,05	3,15	3,11
K	Jasa Keuangan dan Asuransi <i>Financial & Insurance Activities</i>	10,92	10,96	10,95	10,78
L	Real Estat/ <i>Real Estate Activities</i>	1,53	1,52	1,55	1,58
M,N	Jasa Perusahaan/ <i>Business Services Activitie</i>	0,98	0,95	0,97	1,00
O	Administrasi Pemerintahan, Pertahanan dan Jaminan Sosial Wajib <i>Government Administration & Defence; Compulsory Social Security</i>	4,66	4,72	4,51	4,45
P	Jasa Pendidikan/ <i>Education Services</i>	1,73	1,80	1,90	1,94
Q	Jasa Kesehatan dan Kegiatan Sosial <i>Human Health and Social Work Activities</i>	1,92	1,97	2,03	2,06
R,S,T,U	Jasa lainnya/ <i>Other Service Activities</i>	2,35	2,38	2,51	2,50
A	Nilai Tambah Bruto Atas Harga Dasar/<i>Gross Value Added At Basic Price</i>				
B	Pajak Dikurang Subsidi Atas Produk/<i>Taxes Less Subsidies on Products</i>				
C	Produk Domestik Bruto/<i>Gross Domestic Product</i>	100,00	100,00	100,00	100,00

Catatan/Note: * Angka sementara/Preleminary figures
 ** Angka sangat sementara/Very preleminary figures

Sumber/Source : Berbagai sensus, survei dan sumber lain, BPS

Laju Pertumbuhan Produk Domestik Regional Bruto Atas Dasar Harga Konstan 2010 Menurut Lapangan Usaha (persen), 2015–2018

Tabel 8.4
Table *Gross Domestic Regional Product at 2010 Constant Market Prices by Industry (billion rupiahs), 2015-2018*

	Lapangan Usaha <i>Industry</i>	2015	2016	2017*	2018**
	(1)	(2)	(3)	(4)	(5)
A	Pertanian, Kehutanan, dan Perikanan <i>Agriculture, Forestry & Fishery</i>	0.34	3.72	0.70	- 0.15
B	Pertambangan dan Penggalian <i>Mining & Quarrying</i>	2.02	- 0.32	- 2.13	2.58
C	Industri Pengolahan/ <i>Manufacturing</i>	3.41	4.63	4.32	6.21
D	Pengadaan Listrik dan Gas/ <i>Electricity & Gas</i>	3.45	6.46	3.42	4.53
E	Pengadaan Air, Pengelolaan Sampah, Limbah dan Daur Ulang/ <i>Water supply, Sewerage, Waste Management & Remediation Activities</i>	3.85	4.08	5.85	4.27
F	Konstruksi/ <i>Construction</i>	10.03	10.25	8.36	8.12
G	Perdagangan Besar dan Eceran; Reparasi Mobil dan Sepeda Motor <i>Wholesale & Retail Trade; Repair of Motor Vehicles & Motorcycles</i>	6.90	5.14	6.03	4.58
H	Transportasi dan Pergudangan <i>Transportation & Warehousing</i>	5.48	8.74	6.05	7.10
I	Penyediaan Akomodasi dan Makan Minum/ <i>Accommodation & Food Service Activities</i>	5.87	6.48	8.77	8.57
J	Informasi dan Komunikasi <i>Information & Communication</i>	13.25	13.02	10.85	8.12
K	Jasa Keuangan dan Asuransi <i>Financial & Insurance Activities</i>	6.48	7.23	3.89	4.56
L	Real Estat/ <i>Real Estate Activities</i>	3.58	7.57	9.76	10.24
M,N	Jasa Perusahaan/ <i>Business Services Activities</i>	0,98	2.61	6.02	9.22
O	Administrasi Pemerintahan, Pertahanan dan Jaminan Sosial Wajib <i>Government Administration & Defence; Compulsory Social Security</i>	2.46	7.04	0.68	2.29
P	Jasa Pendidikan/ <i>Education Services</i>	10.60	8.33	9.47	6.92
Q	Jasa Kesehatan dan Kegiatan Sosial <i>Human Health and Social Work Activities</i>	12.42	8.35	9.26	8.32
R,S,T,U	Jasa lainnya/ <i>Other Service Activities</i>	2,35	5.90	6.21	9.94
A	Nilai Tambah Bruto Atas Dasar Dasar/<i>Gross Value Added At Basic Price</i>				
B	Pajak Dikurang Subsidi Atas Produk/<i>Taxes Less Subsidies on Products</i>				
C	Produk Domestik Bruto/<i>Gross Domestic Product</i>	6.30	6.91	6.07	5.94

Catatan/Note: * Angka sementara/Preliminary figures
** Angka sangat sementara/Very preliminary figures

Sumber/Source : Berbagai sensus, survei dan sumber lain, BPS

Tabel 8.5 Produk Domestik Regional Bruto Atas Dasar Harga Berlaku Menurut Pengeluaran (miliar rupiah), 2015–2018
 Table Gross Domestic Regional Product at Current Market Prices by Type of Expenditure (billion rupiahs), 2015-2018

Jenis Pengeluaran Type of Expenditure	2015	2016	2017*	2018**
(1)	(2)	(3)	(4)	(5)
Pengeluaran Konsumsi Rumah Tangga Household Consumption Expenditure	11 337,42	12 330,74	13 348,35	14 459,94
a. Makanan dan Minuman, Selain Restoran Food and Beverages other than restaurants				
b. Pakaian, Alas Kaki, dan Jasa Perawatannya Clothing, Footwear, and Related Maintenance Services				
c. Perumahan dan Perlengkapan Rumah tangga Housing and Household Equipmen				
d. Kesehatan dan Pendidikan/Health and Education				
e. Transportasi dan Komunikasi Transportation and Communication				
f. Restoran dan Hotel/Restaurants and Hotels				
g. Lainnya/Others				
Pengeluaran Konsumsi LNPRT NPISH Consumption Expenditure	340,21	367,16	398,24	477,62
Pengeluaran Konsumsi Pemerintah Government Consumption Expenditure	1 520,48	2 020,21	2 229,88	2 272,65
a. Konsumsi Kolektif/Collective Consumption				
b. Konsumsi Individu/Individual Consumption				
Pembentukan Modal Tetap Bruto Gross Fixed Capital Formation	4 782,96	5 378,87	5 873,24	6 668,43
a. Konstruksi/Construction				
b. Mesin dan Perlengkapan Machinery and Equipment				
c. Kendaraan/Vehicle				
d. Peralatan lainnya/Other Equipment				
e. CBR/Cultivated Biological Resources				
f. Produk Kekayaan Intelektual Intellectual Property Product				

Lanjutan Tabel/*Continued Table 8.5*

Jenis Pengeluaran <i>Type of Expenditure</i>	2015	2016	2017*	2018**
(1)	(2)	(3)	(4)	(5)
Perubahan Inventori/ <i>Changes in Inventories</i>	617,41	689,37	690,91	733,24
Ekspor Barang dan Jasa/ <i>Exports of Goods and Services</i>				
a. Barang/ <i>Goods</i>				
a.1. Barang Nonmigas/ <i>Non-Oil and Gas</i>				
a.2. Barang Migas/ <i>Oil and Gas</i>				
b. Jasa/ <i>Services</i>				
<u>Dikurangi: Impor Barang dan Jasa</u>				
<u><i>Less: Import of Goods and Services</i></u>				
a. Barang/ <i>Goods</i>				
a.1. Barang Nonmigas/ <i>Non-Oil and Gas</i>				
a.2. Barang Migas/ <i>Oil and Gas</i>				
b. Jasa/ <i>Services</i>				
Net Ekspor (Ekspor - Impor)/ <i>Export Net (Export-Import)</i>	- 3 361,30	- 4 035,21	- 4 222,62	- 4 517,54
Diskrepansi Statistik ¹ / <i>Statistical Discrepancies</i> ¹				
Produk Domestik Regional Bruto <i>Gross Domestic Regional Product</i>	15 237,17	16 751,14	18 317,99	20 094,34
Catatan/Note:	* Angka sementara/Preleminary figures			
	** Angka sangat sementara/Very preleminary figures			
Sumber/Source :	Berbagai sensus, survei dan sumber lain, BPS			

Tabel 8.6 Produk Domestik Regional Bruto Atas Dasar Harga Konstan 2010 Menurut Pengeluaran (miliar rupiah), 2015–2018
 Table *Gross Domestic Regional Product at 2010 Constant Market Prices by Type of Expenditure (billion rupiahs), 2015-2018*

Jenis Pengeluaran <i>Type of Expenditure</i>	2015	2016	2017*	2018**
(1)	(2)	(3)	(4)	(5)
Pengeluaran Konsumsi Rumah Tangga <i>Household Consumption Expenditure</i>	8 595,05	9 001,68	9 439,42	9 879,99
a. Makanan dan Minuman, Selain Restoran <i>Food and Beverages other than restaurants</i>				
b. Pakaian, Alas Kaki, dan Jasa Perawatannya <i>Clothing, Footwear, and Related Maintenance Services</i>				
c. Perumahan dan Perlengkapan Rumah tangga <i>Housing and Household Equipmen</i>				
d. Kesehatan dan Pendidikan/ <i>Health and Education</i>				
e. Transportasi dan Komunikasi <i>Transportation and Communication</i>				
f. Restoran dan Hotel/ <i>Restaurants and Hotels</i>				
g. Lainnya/ <i>Others</i>				
Pengeluaran Konsumsi LNPRT <i>NPISH Consumption Expenditure</i>	280,05	292,82	306,10	347,06
Pengeluaran Konsumsi Pemerintah <i>Government Consumption Expenditure</i>	1 074,88	1 349,51	1 439,57	1 420,79
a. Konsumsi Kolektif/ <i>Collective Consumption</i>				
b. Konsumsi Individu/ <i>Individual Consumption</i>				
Pembentukan Modal Tetap Bruto <i>Gross Fixed Capital Formation</i>	3 733,02	4 098,37	4 373,81	4 787,76
a. Konstruksi/ <i>Construction</i>				
b. Mesin dan Perlengkapan <i>Machinery and Equipment</i>				
c. Kendaraan/ <i>Vehicle</i>				
d. Peralatan lainnya/ <i>Other Equipment</i>				
e. CBR/ <i>Cultivated Biological Resources</i>				
f. Produk Kekayaan Intelektual <i>Intellectual Property Product</i>				

Lanjutan Tabel/*Continued Table 8.6*

Jenis Pengeluaran <i>Type of Expenditure</i>	2015	2016	2017*	2018**
(1)	(2)	(3)	(4)	(5)
Perubahan Inventori/ <i>Changes in Inventories</i>	452,71	462,64	438,44	442,04
Ekspor Barang dan Jasa/ <i>Exports of Goods and Services</i>				
a. Barang/ <i>Goods</i>				
a.1. Barang Nonmigas/ <i>Non-Oil and Gas</i>				
a.2. Barang Migas/ <i>Oil and Gas</i>				
b. Jasa/ <i>Services</i>				
<u>Dikurangi: Impor Barang dan Jasa</u> <u><i>Less: Import of Goods and Services</i></u>				
a. Barang/ <i>Goods</i>				
a.1. Barang Nonmigas/ <i>Non-Oil and Gas</i>				
a.2. Barang Migas/ <i>Oil and Gas</i>				
b. Jasa/ <i>Services</i>				
Net Ekspor (Ekspor - Impor)/ <i>Export Net (Export-Import)</i>	- 1 765,10	- 1 979,77	- 1 969,54	- 2 016,11
Diskrepani Statistik ¹ / <i>Statistical Discrepancies</i> ¹				
Produk Domestik Regional Bruto <i>Gross Domestic Regional Product</i>	12 370,62	13 225,25	14 027,80	14 861,53

Catatan/Note: * Angka sementara/Preleminary figures

** Angka sangat sementara/Very preleminary figures

Sumber/Source : Berbagai sensus, survei dan sumber lain, BPS

<https://tasikmalayakota.bps.go.id>

9

INDUSTRI DAN PERDAGANGAN *INDUSTRY AND TRADE*

<https://tasikmalayakab.go.id>

PENJELASAN TEKNIS

1. **Perusahaan atau usaha industri** adalah suatu unit (kesatuan) usaha yang melakukan kegiatan ekonomi, bertujuan menghasilkan barang atau jasa, terletak pada suatu bangunan atau lokasi tertentu, dan mempunyai catatan administrasi tersendiri mengenai produksi dan struktur biaya serta ada seorang atau lebih yang bertanggung jawab atas usaha tersebut.

TECHNICAL NOTES

1. **A manufacturing *establishment*** is defined as a production unit engaged in economic activity, producing goods or services, located in a building or in a certain location, keeping a business record concerning the production and cost structure, and having a person or more that are responsible to those activities.

<https://tasikmalayakota.bps.go.id/>

ULASAN

Tahun 2018, Dinas Koperasi Usaha Mikro, Kecil dan Menengah, Perindustrian dan Perdagangan melakukan verifikasi ulang atas status keaktifan badan usaha koperasi sehingga diperoleh sebanyak 288 koperasi aktif.

DESCRIPTION

In 2017, the Cooperative Office for Micro, Small and Medium Enterprises, Industry and Trade re-verified the activity status of cooperative enterprises so that found as many as 288 active cooperatives.

<https://tasikmalayakota.bps.go.id>

Tabel 9.1 Jumlah Perusahaan, Tenaga Kerja, dan Nilai Produksi Menurut Klasifikasi Industri, 2018
Table Number of Establishment, Employees, and Production Value by Industrial Classification, 2018

	Klasifikasi Industri <i>Industrial Classification</i>	Perusahaan <i>Establishments</i>	Tenaga Kerja <i>Employee</i>	Nilai Produksi <i>Production Value</i>
	(1)	(2)	(3)	(4)
10	Makanan/ <i>Food</i>	565	5 143	950 004 830 000
11	Minuman/ <i>Beverage</i>			
12	Pengolahan Tembakau <i>Tobacco Products</i>			
13	Tekstil/ <i>Textile</i>			
14	Pakaian Jadi/ <i>Clothes</i>	111	1 711	167 930 350 000
15	Kulit, Barang dari Kulit dan Alas Kaki <i>Leather, Leather Goods and Footwear</i>	527	6 213	395 566 430 000
16	Kayu, Barang dari Kayu dan Gabus dan Barang Anyaman dari Bambu, Rotan dan Sejenisnya	75	660	5 466 606 000
17	Kertas dan Barang dari Kertas <i>Paper and Paper Goods</i>			
18	Pencetakan dan Reproduksi Media Rekaman	55	387	31 521 862 000
19	Produk dari Batu Bara dan Pengilangan Minyak Bumi			
20	Bahan Kimia dan Barang dari Bahan Kimia			
21	Farmasi, Produk Obat Kimia dan Obat Tradisional			
	Sub Jumlah/ <i>Sub Total</i>	1 333	14 114	1 550 490 078 000

INDUSTRY AND TRADE

Lanjutan Tabel/Table : 9.1

	Klasifikasi Industri <i>Industrial Classification</i>	Perusahaan <i>Establishments</i>	Tenaga Kerja <i>Employee</i>	Nilai Produksi <i>Production Value</i>
	(1)	(2)	(3)	(4)
22	Karet, barang dari karet dan plastik / <i>Rubber, Goods from rubber and Plastics</i>			
23	Barang Galian Bukan Logam			
24	Logam Dasar			
25	Barang Logam, Bukan Mesin dan Peralatannya			
26	Komputer, Barang Elektronik dan Optik/ <i>Computers, Elektronik Goods and Optics</i>			
27	Peralatan Listrik /			
28	Mesin dan Peralatannya / <i>Machines and Equipment</i>			
29	Kendaraan bermotor, Trailer dan Semi Trailer			
30	Alat Angkutan lainnya			
31	Furnitur / <i>Furnitures</i>	217	1 537	82 656 245 000
32	Lainnya / <i>Others</i>			
33	Jasa Reparasi dan Pemasangan Mesin dan Peralatan/ <i>Repair and Installation of Machinery and Equipment</i>			
	Kota Tasikmalaya	1 550	15 651	1 633 146 323 000

Sumber/Source:

Dinas Koperasi, Usaha Mikro, Kecil dan Menengah, Perindustrian dan Perdagangan Kota Tasikmalaya

Tabel 9.2 Jumlah Perusahaan Menurut Bentuk Badan Hukum, 2018
 Table Number of Establishments by Type of Business Entity, 2018

Tipe Badan Hukum Type of Business Entity	2014	2015	2016	2017	2018
(1)	(2)	(3)	(4)	(5)	(6)
Perseroan Terbatas ¹	129	194	108	156	140
CV/Firma ¹	233	274	254	196	248
Koperasi ²	414	422	435	278*	288*
Perorangan ¹	541	590	742	390	214
Lainnya ¹			2	2	5
Jumlah/Total	1 317	1 480	1 541	1 022	895

Catatan/Note

:

Sumber/Source:

* Hasil verifikasi ulang ditambah koperasi baru

¹ Dinas Penanaman Modal Pelayanan Terpadu Satu Pintu Kota Tasikmalaya

² Dinas Koperasi, Usaha Mikro, Kecil dan Menengah, Perindustrian dan Perdagangan Kota Tasikmalaya

INDUSTRY AND TRADE

Tabel 9.2.2 Jumlah Sarana Perdagangan Menurut Jenisnya, 2018
 Table Number of Trading Facilities by Type of Facility, 2018

Sarana Perdagangan <i>Trading Facilities</i>	2015	2016	2017	2018
(1)	(2)	(3)	(4)	(5)
Pasar Tradisional yang Dikelola Pemerintah <i>Traditional Markets Managed by Local Governments</i>	7	7	7	9
Pasar Tradisional yang Tidak Dikelola Pemerintah <i>Traditional Markets that Are Not Managed by Local Governments</i>	4	4	4	4
Pasar Modern <i>Supermarket</i>	6	6	6	6
Jumlah/Total	17	17	17	1 022

Catatan/Note:

Sumber/Source: Dinas Koperasi, Usaha Mikro, Kecil dan Menengah, Perindustrian dan Perdagangan Kota Tasikmalaya

Tabel 9.2.3
Table

Jumlah Koperasi Menurut Jenis Koperasi dan Kecamatan, 2018
Number of Cooperatives by Type of Cooperative and Subdistrict, 2018

	Kecamatan <i>Subdistrict</i>	KUD	KPRI	KOPKAR	Lainnya <i>Other</i>	Jumlah <i>Total</i>
	(1)	(2)	(3)	(4)	(5)	(6)
1	Kawalu	1	2	1	17	21
2	Tamansari	0	1	0	15	16
3	Cibeureum	1	1	0	19	21
4	Purbaratu	1	1	1	15	18
5	Tawang	1	13	8	37	59
6	Cihideung	1	4	4	30	39
7	Mangkubumi	1	2	0	18	21
8	Indihiang	0	4	0	24	28
9	Bungursari	0	3	2	28	33
10	Cipedes	1	5	2	24	32
Kota Tasikmalaya		7	36	18	227	288

Catatan/Note:

Sumber/Source:

Dinas Koperasi, Usaha Mikro, Kecil dan Menengah, Perindustrian dan Perdagangan Kota Tasikmalaya

<https://tasikmalayakota.bps.go.id>

10

TRANSPORTASI DAN KOMUNIKASI *TRANSPORTATION AND COMMUNICATION*

<https://tasikmalaya.go.id>

ULASAN**DESCRIPTION****Transportasi**

Tahun 2018, jumlah kendaraan yang terdaftar di Kota Tasikmalaya didominasi oleh sepeda motor yaitu 207.143 unit. Sedangkan jumlah kendaraan yang wajib uji di Dinas Perhubungan tahun 2018 sebanyak 17.440 unit.

Jumlah penumpang kereta api tahun 2018 menurun dari tahun 2017 yakni dari 178.301 orang menjadi 177.992 orang.

Komunikasi

Jumlah stasiun radio di Kota Tasikmalaya pada tahun 2018 adalah 15 unit yang tersebar di 9 kecamatan. Sedangkan stasiun televisi hanya ada 1 unit yang berada di Kecamatan Cihideung. Jumlah ini tidak mengalami perubahan dari tahun sebelumnya.

Transportation

In 2018, number of vehicles that registered in Tasikmalaya Municipality dominated by motorcycles as many as 207,143 units. While vehicles that are required to be tested at Transportation Agencies in 2018 is 17,440 units.

The number of train passengers in 2018 has decreased from 2017, that is from 178,301 people to 177,992 people.

Communication

The number of radio stations in the City of Tasikmalaya in 2018 is 15 units that are spread in 9 subdistricts. While television stations only have 1 unit that lays in Cihideung subistrict. This number has not changed from the previous year.

TRANSPORTATION AND COMMUNICATION

10.1 Transportasi/Transportation

Tabel 10.1.1 Panjang Jalan Menurut Jenis Permukaan, Kondisi Jalan dan Pemerintahan yang Berwenang Mengelolanya, 2018
Table Length of Roads by Type of Surface Road, Road Condition and Level of Government Authority, 2018

Kecamatan <i>Subdistrict</i>	Pemerintahan yang Berwenang Mengelola <i>Level of Government Authority</i>				Jumlah <i>Total</i>
	Negara <i>State</i>	Provinsi <i>Province</i>	Kabupaten/Kota <i>Regency/City</i>		
(1)	(2)	(3)	(4)	(5)	
I. Jenis Permukaan (km)					
a. Diaspal			450,74		
b. Kerikil					
c. Tanah					
d. Tidak Dirinci					
Jumlah/ <i>Total</i>	0	0	450,74		0
II. Kondisi Jalan (%)					
a. Baik			352,68		
b. Sedang			24,54		
c. Rusak			54,91		
d. Rusak Berat			18,61		
Jumlah/ <i>Total</i>	0	0	450,74		0

Sumber/*Source*: Dinas Pekerjaan Umum dan Penataan Ruang Kota Tasikmalaya

Tabel 10.1.2 Jumlah Kendaraan Bermotor Menurut Kecamatan dan Jenis Kendaraan, 2018
Table Number of Motor Vehicles by Subdistrict and Type of Vehicle, 2018

	Kecamatan <i>Subdistrict</i>	Jenis Kendaraan/ <i>Type of Vehicle</i>			
		Mobil Penumpang <i>Passenger Cars</i>	Bus <i>Buses</i>	Truk <i>Trucks</i>	Sepeda Motor <i>Motorcycles</i>
	(1)	(2)	(3)	(4)	(5)
1	Kawalu	389	49	1 852	24 514
2	Tamansari	562	5	345	11 193
3	Cibeureum	291	10	94	17 903
4	Purbaratu	101	-	659	8 652
5	Tawang	8 231	83	1 904	27 457
6	Cihideung	7 259	183	1 692	31 584
7	Mangkubumi	624	68	1 541	27 495
8	Indihiang	623	751	896	13 994
9	Bungursari	357	175	804	12 762
10	Cipedes	7 851	39	1 961	31 589
	<i>Jumlah/Total</i>	26 288	1 363	11 748	207 143

Catatan/*Notes:*

Sumber/*Source:* Badan Pendapatan Daerah Provinsi Jawa Barat PPPD SAMSAT Kota Tasikmalaya

Tabel 10.1.3 Jumlah Kendaraan Wajib Uji di Dinas Perhubungan Kota Tasikmalaya Menurut Jenis Kendaraan, 2018
 Table The Number of Vehicles Required to Test at Transportation Office of Tasikmalaya Municipality Based on Type of Vehicle , 2018

Jenis Kendaraan <i>Type of Vehicles</i>	Umum <i>Public</i>	Bukan Umum <i>Non Public</i>	Jumlah <i>Total</i>
[1]	[2]	[3]	[4]
I Mobil Penumpang	293	30	323
1 Angkutan Perbatasan	132	0	132
2 Kendaraan Sewa	23	27	50
3 Otolet	81	3	84
4 Taksi	57	0	57
II Mobil Bus	3 316	170	3 486
1 Angkutan Kota	1 215	2	1 217
2 Angkutan Perbatasan	1	0	1
3 Bus Micro	449	135	584
4 Bus Mini	152	30	182
5 Otobis	1 499	3	1 502
III Mobil Barang	4 051	9 413	13 464
1 Bak Tertutup	0	183	183
2 Bestel Wagon	0	38	38

Lanjutan Tabel/Continued Table 10.1.3

	Jenis Kendaraan <i>Type of Vehicles</i>	Umum <i>Public</i>	Bukan Umum <i>Non Public</i>	Jumlah <i>Total</i>
	[1]	[2]	[3]	[4]
3	Blind Van	0	526	526
4	Box	297	2 144	2 441
5	Delivery Van	0	7	7
6	Car Carrier	2	0	2
7	Double Cabin	0	98	98
8	Dump Truck	535	187	722
9	Kendaraan Khusus	0	1	1
10	Kereta Gandengan	2	0	2
11	Kereta Tempelan	12	196	208
12	Load Bak	188	95	283
13	Mixer	9	1	10
14	Pick Up	12	4 589	4 601
15	Self Loader	8	2	10
16	Tandum	1 088	30	1 118

TRANSPORTATION AND COMMUNICATION

Lanjutan Tabel/Continued Table 10.1.3

Jenis Kendaraan		Umum	Bukan Umum	Jumlah
<i>Type of Vehicles</i>		<i>Public</i>	<i>Non Public</i>	<i>Total</i>
[1]	[2]	[3]	[4]	
17	Tandum Box	35	2	37
18	Tandum Load Bak	4	2	6
19	Tandum TR	13	0	13
20	Tempelan Tanki	0	6	6
21	Tractor Head	210	4	214
22	Truck	1 636	1 302	2 938
IV	Kendaraan Khusus	128	39	167
1	Concrete Pump	1	0	1
2	Crain	2	1	3
3	Derek	0	4	4
4	Kendaraan Kue	0	10	10
5	Mixer	54	3	57
6	Self Loader	0	1	1
7	Tanki	71	20	91
Jumlah		7 788	9 652	17 440

Catatan/Notes:

Sumber/Source: Dinas Perhubungan Kota Tasikmalaya

Tabel 10.1.4 Banyaknya Penumpang dan Nilai Penjualan Karcis dari Stasiun Kereta Api Tasikmalaya, 2017-2018
 Table Number of Passengers and Ticket Sales Value from Tasikmalaya Train Station, 2017-2018

Bulan Months	2017		2018	
	Penumpang (orang) Passengers (person)	Nilai Penjualan (rupiah) Sales Value (rupiahs)	Penumpang (orang) Passengers (person)	Nilai Penjualan (rupiah) Sales Value (rupiahs)
(1)	(2)	(3)	(4)	(5)
Januari	14 289	1 608 249 500	15 946	1 817 313 000
Februari	13 573	1 457 616 000	13 076	1 502 178 500
Maret	15 819	1 788 822 500	15 520	1 661 154 000
April	14 991	1 746 534 500	14 439	1 606 521 000
Mei	13 597	1 515 055 000	13 880	1 427 074 000
Juni	13 399	1 549 703 000	13 712	1 590 513 000
Juli	15 591	1 864 075 500	15 495	1 838 050 000
Agustus	15 697	1 730 883 500	13 801	1 526 392 500
September	13 800	1 478 058 000	14 499	1 669 619 500
Oktober	15 931	1 649 785 000	16 093	1 783 131 000
November	16 537	1 919 465 750	15 304	1 853 433 500
Desember	15 077	1 745 070 000	16 227	1 771 422 500
Jumlah/Total	178 301	20 053 318 250	177 992	20 046 802 500

Catatan/Note:

Sumber/Source: PT KAI Stasiun Kota Tasikmalaya

TRANSPORTATION AND COMMUNICATION

10.2 Komunikasi/*Communication*

Tabel 10.2.1 Jumlah Kantor Pos Pembantu dan Agen Pos Menurut Kecamatan, 2017–2018
Table Number of Auxiliary Post Office and Postal Agents by Subdistrict, 2017–2018

Kecamatan <i>Subdistrict</i>	2017		2018	
	Kantor Pos Pembantu <i>Auxiliary Post Office</i>	Agen Pos <i>Postal Agents</i>	Kantor Pos Pembantu <i>Auxiliary Post Office</i>	Agen Pos <i>Postal Agents</i>
(1)	(2)	(3)	(4)	(5)
1 Kawalu	1	1	1	
2 Tamansari	1	2	1	
3 Cibeureum	1	1	1	
4 Purbaratu	0	0	0	
5 Tawang	1	2	1	
6 Cihideung	0	5	0	
7 Mangkubumi	1	1	1	
8 Indihiang	1	0	1	
9 Bungursari	0	0	0	
10 Cipedes	0	1	0	
Jumlah/ <i>Total</i>	6	13	6	0

Catatan/*Note:*

Sumber/*Source:* PT Pos Indonesia Cabang Tasikmalaya

Tabel 10.2.2 Banyaknya Stasiun Radio dan Televisi Menurut Kecamatan, 2017-2018
Table Number of Radio and Television Stations by Subdistrict, 2017-2018

Kecamatan <i>Subdistrict</i>	2017		2018	
	Stasiun Radio <i>Radio Stations</i>	Stasiun Televisi <i>Television Stations</i>	Stasiun Radio <i>Radio Stations</i>	Stasiun Televisi <i>Television Stations</i>
(1)	(2)	(3)	(4)	(5)
1 Kawalu	2	0	2	0
2 Tamansari	0	0	0	0
3 Cibeureum	1	0	1	0
4 Purbaratu	1	0	1	0
5 Tawang	2	0	2	0
6 Cihideung	2	1	2	1
7 Mangkubumi	1	0	1	0
8 Indihiang	2	0	2	0
9 Bungursari	1	0	1	0
10 Cipedes	3	0	3	0
Jumlah/ <i>Total</i>	15	1	15	1

Sumber/*Source*: Dinas Komunikasi dan Informatika Kota Tasikmalaya

<https://tasikmalayakota.bps.go.id>

11

KEUANGAN DAN HARGA

FINANCIAL AND PRICE

<https://tasikmalaykota.pns.go.id>

PENJELASAN TEKNIS

1. **Realisasi Penerimaan dan Pengeluaran Pemerintah Provinsi** adalah realisasi/perhitungan APBD Provinsi pada tiap tahun anggaran.
2. **Pendapatan Asli Daerah (PAD)** adalah pendapatan yang diperoleh daerah yang dipungut berdasarkan peraturan daerah sesuai dengan peraturan perundang-undangan, guna keperluan daerah yang bersangkutan dalam membiayai kegiatannya.
3. **Dana Perimbangan** adalah dana yang bersumber dari pendapatan APBN yang dialokasikan kepada Daerah untuk mendanai kebutuhan daerah dalam rangka pelaksanaan desentralisasi.
4. **Lain-lain Pendapatan yang Sah** adalah pendapatan lainnya dari pemerintah pusat dan atau dari instansi pusat, serta dari daerah lainnya.

TECHNICAL NOTES

1. **Actual revenue and expenditure of Provincial Government** is the realization/provincial budget calculations for every fiscal year.
2. **Original Local Government Revenue** is revenue that withheld based on local regulations in accordance with the legislation, for the purposes of financing their activities.
3. **Balanced Budget** is the fund coming from the state budget that allocated to regions to fund their needs in the context of decentralization.
4. **Other Legal Revenue** is other income that coming from the central government and or from the central agencies, as well as from other local government.

ULASAN	DESCRIPTION
<p>Keuangan Daerah</p> <p>Total pendapatan daerah Kota Tasikmalaya tahun 2018 sebesar Rp. 1.837.915.314.407,00 dimana sumbangan PAD sebesar Rp. 280.014.887.920,00. Sedangkan total pengeluaran sebesar Rp. 1.914.915.379.880,00.</p>	<p>Local Finance</p> <p><i>Total revenues Tasikmalaya Municipality due 2018 is Rp. 1,837,915,314,407.00 which Original Local Government Revenue contribute as much as Rp. 280,014,887,920.00. While total expenditures in 2018 as much as Rp. 1,914,915,379,880.00.</i></p>
<p>Harga</p> <p>Sepanjang tahun 2018, Kota Tasikmalaya mengalami inflasi 9 bulan dan hanya mengalami deflasi 3 bulan. Inflasi tertinggi terjadi pada bulan Desember sebesar 2,30 persen dan deflasi terendah pada bulan Agustus sebesar 0,37 persen.</p>	<p>Prices</p> <p><i>Throughout the year 2018, Tasikmalaya Municipality experienced 9-months inflation and only 3-months experienced deflation. The highest inflation occurred in December at 2.30 percent and the lowest deflation occurred in August at 0.37 percent.</i></p>

11.1 Keuangan Daerah/regional financial

Tabel 11.1.1 Realisasi Pendapatan Pemerintah Kota Tasikmalaya Menurut Jenis
 Pendapatan (ribu rupiah), 2015–2018
 Table Actual Revenues of Government of Tasikmalaya Municipality by Source
 of Revenues (thousand rupiahs), 2015-2018

Jenis Pendapatan Source of Revenues		2015	2016	2017	2018
(1)		(2)	(3)	(4)	(5)
1.	Pendapatan Asli Daerah (PAD) Original Local Government Revenue	242 979 820,52	254 532 699,38	354 837 696,44	280 014 887,92
1.1	Pajak Daerah Local Taxes	83 214 133,26	95 111 832,23	107 764 077,53	120 013 770,76
1.2	Retribusi Daerah Rebtributions	11 870 577,97	12 262 891,30	12 004 394,85	11 665 110,33
1.3	Hasil Perusahaan Milik Daerah dan Pengelolaan Kekayaan Daerah yang Dipisahkan Income of Regional Gov. Corporate and Management of Separated Reg. Gov. Wealth	4 593 606,40	5 438 840,89	5 573 086,95	5 418 000,00
1.4	Lain-lain PAD yang Sah Other Original Local Gov. Revenue	143 301 502,89	141 719 134,96	229 496 137,11	142 918 006,83
2.	Dana Perimbangan Balanced Budget	849 187 546,73	1 077 545 283,28	1 114 721 743,59	1 145 172 887,85
2.1	Bagi Hasil Pajak Tax Sharing	30 577 927,71	48 147 528,28	44 888 334,94	37 974 632,88
2.2	Bagi Hasil Bukan Pajak/Sumber Daya Alam Non Tax/Natural Resources Sharing	22 073 137,02	22 084 032,13	30 707 828,98	27 192 040,09
2.3	Dana Alokasi Umum General Allocation Funds	741 693 302,00	794 021 856,00	780 073 445,00	780 073 445,00
2.4	Dana Alokasi Khusus Special Allocation Funds	54 843 180,00	213 291 866,86	259 052 134,67	299 932 769,88

Lanjutan Tabel/Continued Table 11.1.1

Jenis Pendapatan <i>Source of Revenues</i>		2015	2016	2017	2018
(1)	(2)	(3)	(4)	(5)	(5)
3	Lain-lain Pendapatan yang Sah <i>Other Legal Revenue</i>	512 482 500,98	275 034 110,31	354 193 646,12	412 727 538,70
3.1	Pendapatan Hibah <i>Grants</i>				65 437 800,00
3.2	Dana Darurat <i>Emergency Funds</i>	88 548 921,90	91 363 053,62		
3.3	Dana Bagi Hasil Pajak dari Provinsi dan Pemerintah Daerah Lainnya <i>Tax sharing from province and other local governments</i>	227 354 765,00		98 981 716,44	107 954 217,24
3.4	Dana Penyesuaian dan Otonomi Daerah <i>Otonomous Region and Balancing Funds</i>	196 578 814,08	183 671 056,69	44 698 819,00	0,00
3.5	Bantuan Keuangan dari Provinsi atau Pemerintah Daerah Lainnya <i>Financial assistance from province and other local government</i>			210 513 110,68	239 335 521,46
3.6	Lainnya <i>Other Funds</i>				
Jumlah/Total		1 604 649 868,23	1 607 112 092,96	1 823 753 086,15	1 837 915 314,47

Catatan/Note:

Sumber/Source : Badan Pengelola Keuangan dan Aset Daerah Kota Tasikmalaya

Tabel 11.1.2 Realisasi Belanja Pemerintah Kota Tasikmalaya Menurut Jenis Belanja (ribu rupiah), 2015–2018
 Table Actual Expenditures of Government of Tasikmalaya Municipality by Kind of Expenditures (thousand rupiahs), 2015-2018

Jenis Pendapatan Source of Revenues		2015	2016	2017	2018
(1)		(2)	(3)	(4)	(5)
1.	Belanja Tidak Langsung <i>Indirect Expenditure</i>	813 521 924,40	891 389 530,12	822 143 355,03	884 207 829,82
1.1	Belanja Pegawai <i>Personnel Expenditure</i>	764 933 952,73	802 726 741,96	748 849 045,11	786 893 603,64
1.2	Belanja Bunga <i>Interest Expenditure</i>		96 229,17	1 517 869,33	1 255 205,12
1.3	Belanja Subsidi <i>Subsidies Expenditure</i>				30 520,00
1.4	Belanja Hibah/ <i>Grant</i>	42 259 880,00	86 077 059,00	66 784 154,34	79 667 446,00
1.5	Belanja Bantuan Sosial <i>Social Expenditure</i>	6 328 091,68	2 489 500,00	3 597 950,00	15 355 650,00
1.6	Belanja Bagi Hasil kepada Provinsi/Kabupaten/Kota <i>Sharing Fund Expenditure to Provincial/District/Municipality</i>				
1.7	Belanja Bantuan Keuangan kepada Provinsi/ Kabupaten/ Kota dan Pemerintah Desa <i>Financial Assistance Expenditure to Provincial/ District/ Municipality and Village Government</i>			1 005 405,00	1 005 405,06
1.8	Belanja Tidak Terduga <i>Unpredicted Expenditure</i>			388 931,25	
2	Belanja Langsung <i>Direct Expenditure</i>	719 725 528,26	874 120 892,42	1 042 662 786,22	1 030 707 550,06
2.1	Belanja Pegawai <i>Personnel Expenditure</i>			108 899 320,03	19 551 593,70
2.2	Belanja Barang dan Jasa <i>Goods and Services Expenditure</i>	400 645 448,81	486 495 293,51	508 395 778,46	636 559 897,30
2.3	Belanja Modal <i>Capital Expenditure</i>	319 080 079,45	387 625 598,91	425 367 687,73	374 596 059,06
Jumlah/ <i>Total</i>		1 533 247 452,66	1 765 510 422,55	1 864 806 141,25	1 914 915 379,88

Catatan/Note:

Sumber/Source : Badan Pengelola Keuangan dan Aset Daerah Kota Tasikmalaya

11.2 Harga/Price

Tabel 11.2.1 Indeks Harga Konsumen per bulan Menurut Kelompok Pengeluaran(2012=100), 2018
 Table Monthly Consumer Price Index by Expenditure Group (2012=100), 2018

Bulan Month	Bahan Makanan Foodstuff	Makanan Jadi, Minuman, Rokok, dan Tembakau Prepared Food, Beverages, and Tobacco Product	Perumahan, Air, Listrik, Gas, dan Bahan Bakar Housing, Water, Electricity, Gas, and Fuel	Sandang Clothing
(1)	(2)	(3)	(4)	(5)
Januari/January	150,15	124,47	127,08	125,97
Februari/February	148,58	126,08	127,09	126,34
Maret/March	148,03	126,20	127,23	126,44
April/April	146,89	126,19	127,22	126,49
Mei/May	148,51	127,27	127,31	126,49
Juni/June	151,12	127,53	127,39	126,77
Juli/July	151,73	128,25	127,31	126,68
Agustus/August	148,60	128,42	127,33	126,58
September/September	145,47	128,42	127,52	126,76
Oktober/October	144,62	128,42	127,57	126,76
November/November	146,25	128,42	127,58	126,81
Desember/December	148.17	128.5	127.58	126.75

Lanjutan Tabel/Continued Table 11.2.1

Bulan Month	Kesehatan <i>Health</i>	Pendidikan, Rekreasi, dan Olahraga <i>Education, Recreation and Sports</i>	Transpor, Komunikasi dan Jasa Keuangan <i>Transport, Communication and Finance Services</i>	Umum <i>General</i>
(1)	(6)	(7)	(8)	(9)
Januari/ <i>January</i>	132,82	128,64	128,41	130,55
Februari/ <i>February</i>	133,64	128,63	128,78	130,83
Maret/ <i>March</i>	135,07	128,63	129,29	130,96
April/ <i>April</i>	135,55	128,63	129,51	130,83
Mei/ <i>May</i>	135,57	128,63	129,51	131,38
Juni/ <i>June</i>	135,54	128,63	131,23	132,15
Juli/ <i>July</i>	135,60	128,67	130,64	132,33
Agustus/ <i>August</i>	135,46	128,67	130,46	131,84
September/ <i>September</i>	135,46	130,11	130,46	131,49
Oktober/ <i>October</i>	136,08	130,11	131,57	131,56
November/ <i>November</i>	136,18	130,11	132,07	131,90
Desember/ <i>December</i>	136,41	130,11	132,07	132,23

Catatan/*Note:*Sumber/*Source* : Badan Pusat Statistik Kota Tasikmalaya

Tabel 11.2.2 Inflasi Bulanan Menurut Kelompok Pengeluaran
 (2012=100), 2018
 Table Monthly Inflation by Expenditure Group (2012=100), 2018

Bulan Month	Bahan Makanan Foodstuff	Makanan Jadi, Minuman, Rokok, dan Tembakau Prepared Food, Beverages, and Tobacco Product	Perumahan, Air, Listrik, Gas, dan Bahan Bakar Housing, Water, Electricity, Gas, and Fuel	Sandang Clothing
(1)	(2)	(3)	(4)	(5)
Januari/January	4,46	0,48	0,06	1,16
Februari/February	-1,05	1,29	0,01	0,29
Maret/March	-0,37	0,10	0,11	0,08
April/April	-0,77	-0,01	-0,01	0,04
Mei/May	1,10	0,86	0,07	0,00
Juni/June	1,76	0,20	0,06	0,22
Juli/July	0,40	0,56	-0,06	-0,07
Agustus/August	-2,06	0,13	0,02	-0,08
September/September	-2,11	0,00	0,15	0,14
Oktober/October	-0,58	0,00	0,04	0,00
November/November	1,13	0,00	0,01	0,04
Desember/December	3,08	3,74	0,45	1,79

Lanjutan Tabel/Continued Table 11.2.2

Bulan Month	Kesehatan <i>Health</i>	Pendidikan, Rekreasi, dan Olahraga <i>Education, Recreation and Sports</i>	Transpor, Komunikasi dan Jasa Keuangan <i>Transport, Communication and Finance Services</i>	Umum <i>General</i>
(1)	(6)	(7)	(8)	(9)
Januari/ <i>January</i>	-0,14	0,09	0,07	1,00
Februari/ <i>February</i>	0,62	-0,01	0,29	0,21
Maret/ <i>March</i>	1,07	0,00	0,40	0,10
April/ <i>April</i>	0,36	0,00	0,17	-0,10
Mei/ <i>May</i>	0,01	0,00	0,00	0,42
Juni/ <i>June</i>	-0,02	0,00	1,33	0,59
Juli/ <i>July</i>	0,04	0,03	-0,45	0,14
Agustus/ <i>August</i>	-0,10	0,00	-0,14	-0,37
September/ <i>September</i>	0,00	1,12	0,00	-0,27
Oktober/ <i>October</i>	0,46	0,00	0,85	0,05
November/ <i>November</i>	0,07	0,00	0,38	0,26
Desember/ <i>December</i>	2.56	1.23	2.92	2.30

Catatan/Note:

Sumber/Source : Badan Pusat Statistik Kota Tasikmalaya

<https://tasikmalayakota.bps.go.id>



Sensus
Penduduk
2020

DATA

Mencerdaskan Bangsa

— Enlighten The Nation —



BPS KOTA TASIKMALAYA
Statistics of Tasikmalaya Municipality
Jl. Sukarindik No. 71 Tasikmalaya 46151
Telp. (0265) 346022 Fax. (0265) 346030
email: bps3278@bps.go.id
website: <http://www.tasikmalayakota.bps.go.id>

ISSN 1907-8897

