

# KABUPATEN BEKASI DALAM ANGKA

*Bekasi Regency In Figures*

## 2019



**BADAN PUSAT STATISTIK  
KABUPATEN BEKASI**  
*BPS-Statistics of Bekasi Regency*



# KABUPATEN BEKASI DALAM ANGKA

*Bekasi Regency In Figures*

## 2019



# **Kabupaten Bekasi Dalam Angka**

## ***Bekasi Regency in Figures***

### **2019**

**ISSN:** 0215-4315

**No. Publikasi/Publication Number:** 32160.1902

**Katalog/Catalog:** 1102001.3216

**Ukuran Buku/Book Size:** 14,8 cm x 21 cm

**Jumlah Halaman/Number of Pages:** xx + 176 halaman /pages

**Naskah/Manuscript:**

Badan Pusat Statistik Kabupaten Bekasi

*BPS-Statistics of Bekasi Regency*

**Penyunting/Editor:**

Badan Pusat Statistik Kabupaten Bekasi

*BPS-Statistics of Bekasi Regency*

**Desain Kover /Cover Design:**

Badan Pusat Statistik Kabupaten Bekasi

*BPS-Statistics of Bekasi Regency*

**Diterbitkan oleh/Published by:**

© BPS Kabupaten Bekasi/*BPS-Statistics of Bekasi Regency*

**Dicetak oleh/Printed by:**

Badan Pusat Statistik Kabupaten Bekasi

*BPS-Statistics of Bekasi Regency*

**Dilarang mengumumkan, mendistribusikan, mengomunikasikan, dan/atau mengandakan sebagian atau seluruh isi buku ini untuk tujuan komersial tanpa izin tertulis dari Badan Pusat Statistik**

*Prohibited to announce, distribute, communicate, and/or copy part or all of this book for commercial purpose without permission from BPS-Statistics Indonesia*

# PETA WILAYAH KABUPATEN BEKASI

## MAP OF BEKASI REGENCY

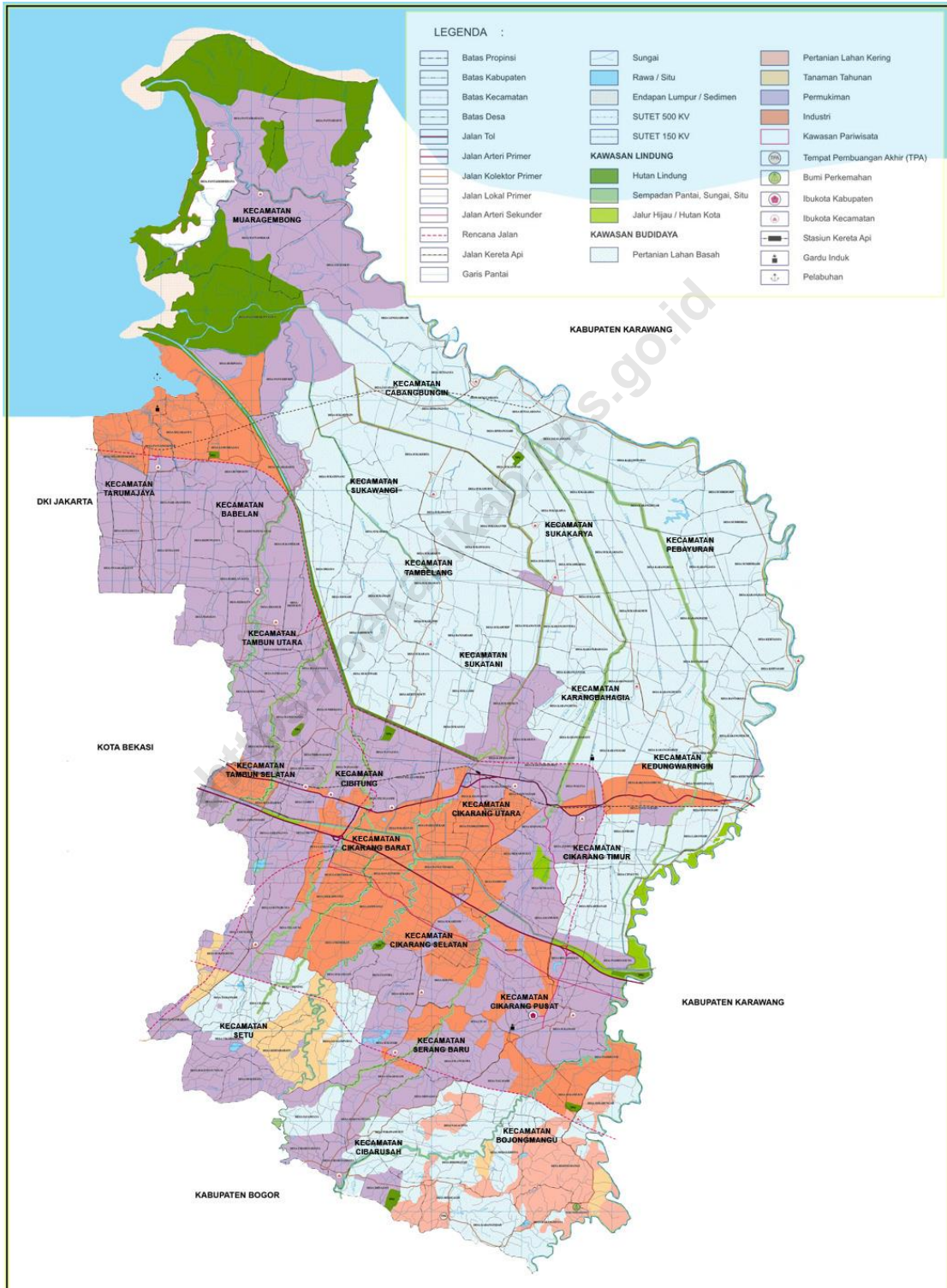



**KEPALA BPS KABUPATEN BEKASI**  
*CHIEF STATISTICIAN OF BEKASI REGENCY*



**Budi Cahyono, S.Si, M.M**







## KATA PENGANTAR

Kabupaten Bekasi Dalam Angka 2019 merupakan publikasi tahunan yang diterbitkan oleh BPS Kabupaten Bekasi. Disadari bahwa publikasi ini belum sepenuhnya memenuhi harapan pihak pemakai data khususnya para perencana, namun diharapkan dapat membantu melengkapi penyusunan rencana pembangunan di Kabupaten Bekasi.

Publikasi ini dapat terwujud berkat kerja sama dan bantuan dari berbagai pihak baik instansi pemerintah maupun swasta. Kepada semua pihak yang telah memberikan bantuan disampaikan penghargaan dan terima kasih yang sebesar – besarnya.

Walaupun publikasi ini telah disiapkan sebaik-baiknya, namun disadari masih ada kekurangan dan kesalahan yang terjadi. Untuk perbaikan publikasi ini, tanggapan dan saran yang bersifat konstruktif dari para pemakai sangat diharapkan.

Bekasi, Agustus 2019

Kepala Badan Pusat Statistik

Kabupaten Bekasi

Budi Cahyono, S.Si, M.M



## **PREFACE**

*Bekasi in Figures 2019 is an annual publication written by BPS-Statistics of Bekasi Regency. Honestly, this publication has not perfect yet and has not filled the user's hope, especially for the planners yet, but hopely it can help to equip compilation of development planning in this new regency.*

*This comprehensive publication has been made possible with the assistance and contribution from several governmental institutions and private organizations. To all parties who have been involved in the preparation of this publication, I would like to express my sincerest appreciation and gratitude.*

*Comments and constructive suggestions for the improvement of this publication are always welcome.*

*Bekasi, Agustus 2019*

*Chief Statistician of  
Bekasi Regency*

**Budi Cahyono, S.Si, M.M**

## DAFTAR ISI / *Table of Contents*

	halaman / <i>page</i>
PETA WILAYAH KABUPATEN BEKASI / <i>Map of Bekasi Regency</i> .....	iii
KEPALA BPS KABUPATEN BEKASI / <i>Chief Statistician Of Bekasi Regency</i> .....	v
KATA PENGANTAR / <i>Preface</i> .....	vii
DAFTAR ISI / <i>Table of Contents</i> .....	ix
DAFTAR TABEL / <i>List of Tables</i> .....	xi
PENJELASAN UMUM / <i>Explanatory Notes</i> .....	xix
BAB I / <i>Chapter I</i> .....	1
GEOGRAFI / <i>Geography</i> .....	3
BAB II / <i>Chapter II</i> .....	11
PEMERINTAHAN / <i>Government</i> .....	11
BAB III / <i>Chapter III</i> .....	31
PENDUDUK DAN KETENAGAKERJAAN / <i>Population and Labor Force</i> .....	31
BAB IV / <i>Chapter IV</i> .....	55
SOSIAL DAN KESEJAHTERAAN RAKYAT/ <i>Social And Welfare</i> .....	55
BAB V / <i>Chapter V</i> .....	115
PERTANIAN / <i>Agriculture</i> .....	115
BAB VI / <i>Chapter VI</i> .....	151
PERTAMBANGAN DAN ENERGI / <i>Mining and Energy</i> .....	153
BAB VII / <i>Chapter VII</i> .....	157
PARIWISATA / <i>TOURISM</i> .....	159
BAB VIII / <i>Chapter VIII</i> .....	165
SISTEM NERACA NASIONAL / <i>System of Regional Accounts</i> .....	167

<https://bekasikab.bps.go.id>

## DAFTAR TABEL / *List of Tables*

	halaman / <i>page</i>
Tabel / <i>Table</i> 1.1.1. Luas Daerah dan Jumlah Pulau Menurut Kecamatan / <i>Total Area and Number of Islands by Subdistrict, 2018</i> .....	5
Tabel / <i>Table</i> 2.1.1. Jumlah Desa Menurut Kecamatan / <i>Number of Villages by Subdistrict, 2018</i> .....	13
Tabel / <i>Table</i> 2.1.2. Jumlah Kelurahan Menurut Kecamatan / <i>Number of Kelurahan by Subdistrict, 2018</i> .....	14
Tabel / <i>Table</i> 2.2.1. Jumlah Pegawai Negeri Sipil Menurut Jabatan dan Jenis Kelamin / <i>Number of Civil Servants by Occupation and Sex, 2017<sup>1</sup>, 2018<sup>2</sup></i> .....	15
Tabel / <i>Table</i> 2.2.2. Jumlah Pegawai Negeri Sipil Menurut Tingkat Pendidikan dan Jenis Kelamin / <i>Number of Civil Servants by Educational Level and Sex, 2017, 2018</i> .....	16
Tabel / <i>Table</i> 2.2.3. Jumlah Pegawai Negeri Sipil Menurut Tingkat Kepangkatan dan Jenis Kelamin / <i>Number of Civil Servants by Hierarchy and Sex, 2017, 2018</i> .....	17
Tabel / <i>Table</i> 2.2.4. Banyaknya Pegawai Negeri Sipil menurut Dinas/Instansi dan Golongan di Kabupaten Bekasi/ <i>Number of Government Employee by Services and Rank in Bekasi Regency, 2019<sup>1</sup></i> .....	18
Tabel / <i>Table</i> 2.2.5. Banyaknya Pegawai Negeri Sipil menurut Dinas/Instansi dan Jenis Kelamin di Kabupaten Bekasi/ <i>Number of Government Employee by Services and Rank in Bekasi Regency, 2019<sup>1</sup></i> .....	20
Tabel / <i>Table</i> 2.2.6. Nama Kecamatan dan Desa di Kabupaten Bekasi / <i>Subdistrict and Village in Bekasi Regency, 2018</i> .....	22
Tabel / <i>Table</i> 2.2.7. Jumlah Anggota Dewan Perwakilan Rakyat Daerah (DPRD) Menurut Partai Politik dan Jenis Kelamin/ <i>Number of Members of the House of Representatives (DPRD) by Political Parties and Sex, 2018</i> .....	25
Tabel / <i>Table</i> 2.2.8. Jumlah Anggota Dewan Perwakilan Rakyat Daerah (DPRD) Menurut Kelompok Umur/ <i>Number of Members of the Regional House of Representatives (DPRD) by Age Group, 2018</i> .....	26
Tabel / <i>Table</i> 2.2.9. Jumlah Anggota Dewan Perwakilan Rakyat Daerah (DPRD) Menurut Pendidikan Tertinggi/ <i>Number of</i>	

	<i>Members of the Regional House of Representatives (DPRD) by The Highest Education, 2018</i> .....	26
Tabel / Table 2.2.10.	Jumlah Produk Hukum yang Dihasilkan Dewan Perwakilan Rakyat Daerah (DPRD) Menurut Jenisnya/ <i>Number of Legal Products Produced by the House of Representatives (DPRD) by Type, 2015-2018</i> .....	27
Tabel / Table 3.1.1.	Penduduk, Laju Pertumbuhan Penduduk, Distribusi Persentase Penduduk, Kepadatan Penduduk, Rasio Jenis Kelamin Penduduk Menurut Kecamatan di Kabupaten Bekasi / <i>Population, Population Growth Rate, Percentage Distribution of Population, Population Density, and Population Sex Ratio by Subdistrict in Bekasi Regency 2010, 2018</i> .....	37
Tabel / Table 3.1.2.	Jumlah Penduduk menurut Kecamatan dan Jenis Kelamin / <i>Population by Sex and Subdistrict, 2018</i> .....	40
Tabel / Table 3.1.3.	Banyaknya Rumah Tangga dan Rata-rata Jiwa Per Rumah Tangga / <i>Number of Households and Average Persons Per Household, 2018</i> .....	41
Tabel / Table 3.1.4.	Banyaknya Penduduk menurut Kelompok Umur dan Jenis Kelamin / <i>Population by Age Group and Sex, 2018</i> .....	42
Tabel / Table 3.1.5.	Banyaknya Akte Kelahiran yang Diterbitkan Dinas Kependudukan dan Pencatatan Sipil.....	43
Tabel / Table 3.2.1.	Jumlah Penduduk Berumur 15 Tahun Keatas Menurut Jenis Kegiatan Selama Seminggu yang Lalu dan Jenis Kelamin / <i>Population Aged 15 Years and Over by Type of Activity During The Previous Week and Sex, 2018</i> .....	44
Tabel / Table 3.2.2.	Jumlah Penduduk Berumur 15 Tahun Ke Atas Menurut Pendidikan Tertinggi yang Ditamatkan dan Jenis Kegiatan Selama Seminggu yang Lalu / <i>Population Aged 15 Years and Over by Educational Attainment and Type of Activity During The Previous Week, 2018</i> .....	45
Tabel / Table 3.2.3.	Jumlah Penduduk Berumur 15 Tahun Keatas yang Bekerja Selama Seminggu yang Lalu Menurut Kelompok Umur dan Jenis Kelamin, <i>Population Aged 15 Years and Over Who Worked During the Previous Week by Age Group and Sex, 2018</i> .....	46
Tabel / Table 3.2.4.	Jumlah Penduduk Berumur 15 Tahun Ke Atas yang Bekerja Selama Seminggu yang Lalu Menurut Lapangan Pekerjaan Utama dan Jenis Kelamin /	

	<i>Population Aged 15 Years and Over Who Worked During the Previous Week by Main Industry and Sex, 2018</i> .....	47
Tabel / Table 3.2.5.	Jumlah Penduduk Berumur 15 Tahun Ke Atas yang Bekerja Selama Seminggu yang Lalu Menurut Status Pekerjaan Utama dan Jenis Kelamin / <i>Population Aged 15 Years and Over Who Worked During the Previous Week by Main Employment Status and Sex, 2018</i> .....	48
Tabel / Table 3.2.6.	Banyaknya Pencari Kerja yang Terdaftar menurut Pendidikan yang Ditamatkan / <i>Number of Registered Job Applicants by Educational Attainment, 2014 – 2018</i> .....	49
Tabel / Table 3.2.7.	Banyaknya Penempatan Tenaga Kerja menurut Pendidikan yang Ditamatkan / <i>Number of Placement Workers by Educational Attainment, 2014 – 2018</i> .....	50
Tabel / Table 3.2.8.	Rekapitulasi Perekrutan Calon Tenaga Kerja Indonesia ke Luar Negeri (CTKI) di Kabupaten Bekasi Menurut Negara Tujuan/ <i>Recapitulation of Recruitment of Prospective Indonesian Overseas Workers (CTKI) in Bekasi Regency by Destination Country, 2014 – 2018</i> .....	51
Tabel / Table 3.2.9.	Rekapitulasi Perekrutan Calon Tenaga Kerja Indonesia ke Luar Negeri (CTKI) di Kabupaten Bekasi Menurut Jabatan/ <i>Recapitulation of Recruitment of Prospective Indonesian Overseas Workers (CTKI) in Bekasi Regency by Occupation, 2014 – 2018</i> .....	52
Tabel / Table 3.2.10.	Rekapitulasi Perekrutan Calon Tenaga Kerja Indonesia ke Luar Negeri (CTKI) di Kabupaten Bekasi Menurut Pendidikan Tertinggi yang Ditamatkan/ <i>Recapitulation of Recruitment of Prospective Indonesian Overseas Workers (CTKI) in Bekasi Regency by Educational Attainment, 2014 – 2018</i> .....	52
Tabel / Table 4.1.1.	Jumlah Sekolah, Guru, dan Murid Taman Kanak-kanak (TK) di Bawah Kementerian Pendidikan dan Kebudayaan Menurut Kecamatan di Kabupaten Bekasi/ <i>Number of Schools, Teachers, and Pupils in Kindergarten Under The Ministry of Education and Culture by Subdistrict in Bekasi Regency, 2018/2019</i> .....	59
Tabel / Table 4.1.2.	Jumlah Sekolah, Guru, dan Murid Raudatul Athfal (RA) di Bawah Kementerian Agama Menurut Kecamatan di Kabupaten Bekasi/ <i>Number of Schools, Teachers, and Pupils in Raudatul Athfal</i>	

	<i>(RA) Under The Ministry of Religious Affairs by Subdistrict in Bekasi Regency, 2017/2018, 2018/2019</i> .....	60
Tabel / Table 4.1.3.	Jumlah Sekolah, Guru, dan Murid Sekolah Dasar (SD) di Bawah Kementerian Pendidikan dan Kebudayaan Menurut Kecamatan di Kabupaten Bekasi/ <i>Number of Schools, Teachers, and Pupils in Primary Schools Under The Ministry of Education and Culture by Subdistrict in Bekasi Regency, 2016/2017, 2017/2018</i> .....	61
Tabel / Table 4.1.4.	Jumlah Sekolah, Guru, dan Murid Madrasah Ibtidaiyah (MI) di Bawah Kementerian Agama Menurut Kecamatan di Kabupaten Bekasi/ <i>Number of Schools, Teachers, and Pupils in Madrasah Ibtidaiyah (MI) Under The Ministry of Religious Affairs by Subdistrict in Bekasi Regency, 2017/2018, 2018/2019</i> .....	64
Tabel / Table 4.1.5.	Jumlah Sekolah, Guru, dan Murid Sekolah Menengah Pertama (SMP) di Bawah Kementerian Pendidikan dan Kebudayaan Menurut Kecamatan di Kabupaten Bekasi/ <i>Number of Schools, Teachers, and Pupils in Junior High Schools Under The Ministry of Education and Culture by Subdistrict in Bekasi Regency, 2016/2017, 2017/2018</i> .....	67
Tabel / Table 4.1.6.	Jumlah Sekolah, Guru, dan Murid Madrasah Tsanawiyah (MTs) di Bawah Kementerian Agama Menurut Kecamatan di Kabupaten Bekasi/ <i>Number of Schools, Teachers, and Pupils in Madrasah Tsanawiyah (MTs) Under The Ministry of Religious Affairs by Subdistrict in Bekasi Regency, 2017/2018, 2018/2019</i> .....	70
Tabel / Table 4.1.7.	Jumlah Sekolah, Guru, dan Murid Sekolah Menengah Atas (SMA) di Bawah Kementerian Pendidikan dan Kebudayaan Menurut Kecamatan di Kabupaten Bekasi/ <i>Number of Schools, Teachers, and Pupils in Senior High Schools Under The Ministry of Education and Culture by Subdistrict in Bekasi Regency, 2016/2017, 2017/2018</i> .....	73
Tabel / Table 4.1.8.	Jumlah Sekolah, Guru, dan Murid Sekolah Menengah Kejuruan (SMK) di Bawah Kementerian Pendidikan dan Kebudayaan Menurut Kecamatan di Kabupaten Bekasi/ <i>Number of Schools, Teachers, and Pupils in Vocational High Schools Under The Ministry of Education and Culture by Subdistrict in Bekasi Regency, 2016/2017, 2017/2018</i> .....	76



Tabel / Table 4.1.9.	Jumlah Sekolah, Guru, dan Murid Madrasah Aliyah (MA) di Bawah Kementerian Agama Menurut Kecamatan di Kabupaten Bekasi/ <i>Number of Schools, Teachers, and Pupils in Madrasah Aliyah (MA) Under The Ministry of Religious Affairs by Subdistrict in Bekasi Regency, 2017/2018, 2018/2019</i> .....	79
Tabel / Table 4.1.10.	Jumlah Desa/Kelurahan yang Memiliki Fasilitas Sekolah Menurut Kecamatan dan Tingkat Pendidikan di Kabupaten Bekasi/ <i>Number of Villages Having Educational Facilities by Subdistrict and Educational Level in Bekasi Regency, 2011-2018</i> .....	82
Tabel / Table 4.2.1.	Jumlah Desa/Kelurahan yang Memiliki Sarana Kesehatan Menurut Kecamatan di Kabupaten Bekasi/ <i>Number of Villages Having Health Facilities by Subdistrict in Bekasi Regency, 2011-2018</i> .....	85
Tabel / Table 4.2.2.	Jumlah Tenaga Kesehatan Menurut Kecamatan di Kabupaten Bekasi/ <i>Number of Medical Personnel by Subdistrict in Bekasi Regency, 2018</i> .....	88
Tabel / Table 4.2.3.	Persentase Penduduk yang Mempunyai Keluhan Kesehatan Selama Sebulan Terakhir Menurut Kecamatan/ <i>Percentage of People Who Had Health Complaint During a month Prior to The Survey by Subdistrict, 2013-2018</i> .....	89
Tabel / Table 4.2.4.	Jumlah Rumah Sakit Umum, Rumah Sakit Khusus, Rumah Sakit Bersalin/Rumah Bersalin, Puskesmas, Klinik/Balai Kesehatan, Posyandu, dan Polindes Menurut Kecamatan di Kabupaten Bekasi/ <i>Number of General Hospital, Special Hospital, Maternity Hospital, Public Health Center, Medical Clinic, Integrated Service Post, Village Maternity Cottage by Subdistrict in Bekasi Regency, 2018</i> .....	90
Tabel / Table 4.2.5	Target dan Realisasi Pencapaian Peserta KB Baru menurut Kecamatan dan Jenis Kontrasepsi / <i>Target and Actual Achievements of New Family Planning Participants by Subdistrict and Contraceptive Method, 2018</i> .....	92
Tabel / Table 4.2.6.	Jumlah Sarana Rumah Sakit Umum Daerah (RSUD) Kabupaten Bekasi / <i>Number of Regional Public Hospital in Bekasi Regency 2015-2018</i> .....	94
Tabel / Table 4.3.1.	Jumlah Penduduk Menurut Kecamatan dan Agama yang Dianut/ <i>Population by Subdistrict and Religion, 2019</i> .....	95

Tabel / Table	4.3.2.	Jumlah Tempat Peribadatan Menurut Kecamatan / <i>Number of Worship Places by Subdistrict, 2019</i> .....	96
Tabel / Table	4.4.1.	Banyaknya Kecelakaan Lalu-lintas menurut Bulan, Jenis Korban dan Kerugian / <i>Number of Traffic Accidents by Month, Victims and Material Loss, 2018</i> .....	97
Tabel / Table	4.4.2.	Banyaknya Kejahatan dan Pelanggaran Hukum menurut Kecamatan dan Jenis Kejahatan / <i>Number of Crimes by District and Type, 2018</i> .....	98
Tabel / Table	4.4.3.	Jumlah Kendaraan yang Terlibat Kecelakaan Lalu Lintas Menurut Jenisnya di Kabupaten Bekasi/ <i>Number of Vehicles Involved Traffic Accidents by Type in Bekasi Regency, 2017</i> .....	104
Tabel / Table	4.4.4.	Jumlah Penghuni Lembaga Pemasyarakatan Menurut Kriteria Umur dan Jenis Kelamin / <i>Number of Prisoners by Age Criteria and Gender, 2018</i> .....	105
Tabel / Table	4.4.5.	Jumlah Penghuni Lembaga Pemasyarakatan menurut Jenis Tindak Pidana / <i>Number of Prisoners by Type of Crime, 2018</i> .....	106
Tabel / Table	4.4.6.	Jumlah Penerimaan dan Pengeluaran Darah Menurut Golongan Darah Di Unit Donor Darah Palang Merah Indonesia (PMI) Kabupaten Bekasi/ <i>Number of Blood Receipts and Expenditures by Blood Type In Blood Donor Unit of Indonesia Red Cross (PMI) of Bekasi Regency, 2018</i> .....	107
Tabel / Table	4.4.7.	Jumlah Pendonor Darah Menurut Jenis Kelamin di Unit Donor Darah Palang Merah Indonesia (PMI) Kabupaten Bekasi/ <i>Number of Blood Donors by Sex in Blood Donor Unit of Indonesia Red Cross (PMI) of Bekasi Regency, 2018</i> .....	108
Tabel / Table	4.4.8.	Jumlah Desa/Kelurahan yang Mengalami Bencana Alam <sup>2</sup> Menurut Kecamatan di Kabupaten Bekasi / <i>Number of Villages that Had Natural Disaster by Subdistrict in Bekasi Regency, 2011 - 2018</i> .....	109
Tabel / Table	4.5.1.	Garis Kemiskinan dan Penduduk Miskin di Kabupaten Bekasi / <i>Poverty Line and Number of Poor People in Bekasi Regency, 2010–2018</i> .....	111
Tabel / Table	5.1.1.	Luas Panen, Produksi, dan Produktivitas Padi Menurut Kecamatan (ha)/ <i>Harvested Area, Production, and Productivity of Paddy by Sub District (ha), 2018</i> .....	119

Tabel / Table	5.1.2.	Produksi Padi Setara Beras Menurut Kecamatan (ha)/ <i>Rice Equivalent Production by Sub District (ha)</i> , 2018 .....	120
Tabel / Table	5.1.3.	Produksi Jagung dan Kedelai Menurut Kecamatan (ha)/ <i>Production of Maize and Soybeans by Sub District (ha)</i> , 2018.....	121
Tabel / Table	5.2.1.	Luas Panen Tanaman Sayuran Menurut Kecamatan dan Jenis Tanaman (ha)/ <i>Harvested Area of Vegetables by Sub District and Kind of Plant (ha)</i> , 2017, 2018 .....	122
Tabel / Table	5.2.2.	Produksi Tanaman Sayuran Menurut Kecamatan dan Jenis Tanaman (kuintal)/ <i>Production of Vegetables by Sub District and Kind of Plant (kuintal)</i> , 2017, 2018 .....	124
Tabel / Table	5.2.3.	Luas Panen Tanaman Sayuran dan Buah–Buahan Semusim Menurut Jenis Tanaman (ha)/ <i>Harvested Area of Seasonal Vegetables and Fruits by Kind of Plant (ha)</i> , 2015-2018.....	126
Tabel / Table	5.2.4.	Produksi Tanaman Sayuran dan Buah–Buahan Semusim Menurut Jenis Tanaman (kuintal)/ <i>Production of Seasonal Vegetables and Fruits by Kind of Plant (kuintal)</i> , 2015-2018 .....	127
Tabel / Table	5.2.5.	Luas Panen Tanaman Biofarmaka Menurut Kecamatan dan Jenis Tanaman (m <sup>2</sup> )/ <i>Harvested Area of Medicinal Plants by Sub District and Kind of Plant (m<sup>2</sup>)</i> , 2017 and 2018 .....	128
Tabel / Table	5.2.6.	Produksi Tanaman Biofarmaka Menurut Kecamatan dan Jenis Tanaman (kg)/ <i>Production of Medicinal Plants by Sub District and Kind of Plant (kg)</i> , 2017 and 2018 .....	130
Tabel / Table	5.2.7.	Luas Panen Tanaman Biofarmaka Menurut Jenis Tanaman (m <sup>2</sup> )/ <i>Harvested Area of Medicinal Plants by Kind of Plant (m<sup>2</sup>)</i> , 2015-2018 .....	132
Tabel / Table	5.2.8.	Produksi Tanaman Biofarmaka Menurut Jenis Tanaman (kg)/ <i>Production of Medicinal Plants by Kind of Plant (kg)</i> , 2015-2018.....	133
Tabel / Table	5.2.9.	Luas Panen Tanaman Hias Menurut Kecamatan dan Jenis Tanaman (m <sup>2</sup> )/ <i>Harvested Area of Ornamental Plants by Sub District and Kind of Plant (m<sup>2</sup>)</i> , 2017 and 2018.....	134
Tabel / Table	5.2.10.	Produksi Tanaman Hias Menurut Kecamatan dan Jenis Tanaman (tangkai)/ <i>Production of Ornamental Plants by Sub District and Kind of Plant (stalks)</i> , 2017 and 2018.....	136

Tabel / Table	5.2.11.	Luas Panen Tanaman Hias Menurut Jenis Tanaman (m <sup>2</sup> )/ Harvested Area of Ornamental Plants by Kind of Plant (m <sup>2</sup> ), 2017 and 2018.....	138
Tabel / Table	5.2.12.	Produksi Tanaman Hias Menurut Jenis Tanaman (tangkai)/ Production of Ornamental Plants by Kind of Plant (stalks), 2017 and 2018.....	139
Tabel / Table	5.2.13.	Produksi Buah-buahan Menurut Kecamatan dan Jenis Tanaman (kuintal)/ Production of Fruits by Sub District and Kind of Plant (kuintal), 2017 and 2018 .....	140
Tabel / Table	5.2.14.	Produksi Buah–Buahan dan Sayuran Tahunan Menurut Jenis Tanaman (kuintal)/ Production of Annual Fruits and Vegetables by Kind of Plant (kuintal), 2015-2018.....	142
Tabel / Table	5.3.1.	Luas Areal Tanaman Perkebunan Menurut Kecamatan dan Jenis Tanaman (ha)/ Planted Area of Estate Crops by Sub District and Type of Crops (ha), 2017 and 2018 .....	143
Tabel / Table	5.3.2.	Produksi Perkebunan Menurut Kecamatan dan Jenis Tanaman (ton)/ Production of Estate by Sub District and Type of Crops (ton), 2017 and 2018 .....	145
Tabel / Table	5.4.1.	Produksi Perikanan Tangkap dan Perikanan Budidaya / Production of Marine and Land Fishery, 2015 – 2018 (Ton) .....	147
Tabel / Table	5.4.2.	Produksi Perikanan Tangkap di Laut (ton), 2017 dan 2018 / Production of Marine Fishery, 2017 and 2018 .....	148
Tabel / Table	5.4.3.	Produksi Perikanan Tangkap di Perairan Umum (ton), 2017 dan 2018/ Production Open Water Fishery by Kind of Fish, 2017 and 2018 .....	149
Tabel / Table	5.4.4.	Produksi Perikanan Budidaya menurut Jenis Ikan / Production of Land Fishery by Kind of Fish, 2018 (Ton) .....	150
Tabel / Table	6.1.	Daya Terpasang, Produksi, dan Distribusi Listrik PT. PLN (Persero) pada Cabang/Ranting PLN Menurut Wilayah Pelayanan/ Installed Electricity Power, Production, and Distribution of PT. PLN (Persero) at PLN Branch by Service Area, 2018 .....	155
Tabel / Table	6.2.	Jumlah Pelanggan Listrik Menurut Wilayah Pelayanan / Number of Electricity Customers by Service Area, 2015-2018.....	155
Tabel / Table	6.3.	Jumlah Pelanggan dan Air yang Disalurkan Menurut Wilayah Pelayanan / Number of	

	<i>Customers and Distributed Water by Service Area, 2018</i> .....	156
Tabel / Table 7.1.	Jumlah Rumah Makan/Restoran Menurut Kecamatan / <i>Number of Restaurants by Sub District, 2015-2018</i> .....	161
Tabel / Table 7.2.1	Panjang Jalan menurut Jenis Permukaan dan Kondisi Jalan (km) / <i>Road Length by Type of Surface, Condition and Category of Road (km), 2016-2018</i> .....	162
Tabel / Table 7.3.1	Statistik Perhotelan Kabupaten Bekasi/ <i>Statistics of Hotel Management in Bekasi Regency 2016-2018</i> .....	163
Tabel / Table 8.1.	Produk Domestik Regional Bruto Atas Dasar Harga Berlaku Menurut Lapangan Usaha (miliar rupiah), / <i>Gross Domestic Regional Bruto at Current Market Prices by Industry (billion rupiahs), 2014-2018</i> .....	171
Tabel / Table 8.2.	Produk Domestik Regional Bruto Atas Dasar Harga Konstan Menurut Lapangan Usaha (miliar rupiah), / <i>Gross Domestic Regional Bruto at Constant Market Prices by Industry (billion rupiahs), 2014-2018</i> .....	172
Tabel / Table 8.3.	Distribusi Persentase Produk Domestik Regional Bruto Atas Dasar Harga Berlaku Menurut Lapangan Usaha / <i>Percentage Distribution of Gross Domestic Regional Bruto at Current Market Prices by Industry, 2014-2018</i> .....	173
Tabel / Table 8.4.	Laju Pertumbuhan Produk Domestik Regional Bruto Atas Dasar Harga Konstan 2010 Menurut Lapangan Usaha (persen)/ <i>Growth Rate of Gross Domestic Regional Bruto at 2010 Constant Market Prices by Industry (percent), 2014-2018</i> .....	174
Tabel / Table 8.5.	Produk Domestik Regional Bruto Atas Dasar Harga Berlaku Menurut Pengeluaran (miliar rupiah)/ <i>Gross Domestic Regional Bruto at Current Market Prices by Type of Expenditure (billion rupiahs), 2014-2018</i> .....	175
Tabel / Table 8.6.	Produk Domestik Regional Bruto Atas Dasar Harga Konstan 2010 Menurut Pengeluaran (miliar rupiah)/ <i>Gross Domestic Regional Bruto at Constant Market Prices by Type of Expenditure (billion rupiahs), 2014-2018</i> .....	176

## PENJELASAN UMUM / EXPLANATORY NOTES

Tanda-tanda, satuan-satuan, dan lain-lainnya yang digunakan dalam publikasi ini adalah sebagai berikut:

*Symbols, measurement units, and acronyms which are used in this publication, are as follows:*

### 1. TANDA-TANDA/ SYMBOLS

Data tidak tersedia/ <i>Data not available</i>	:	...
Tidak ada atau nol / <i>Null or zero</i>	:	—
Data dapat diabaikan/ <i>Data negligible</i>	:	0
Tanda decimal/ <i>Decimal point</i>	:	,
Data tidak dapat ditampilkan/ <i>Not applicable</i>	:	NA
Angka perkiraan/ <i>Estimated figures</i>	:	e
Angka sementara/ <i>Preliminary figures</i>	:	x
Angka sangat sementara/ <i>Very preliminary figures</i>	:	xx
Angka diperbaiki/ <i>Revised figures</i>	:	r

### 2. SATUAN

Barel/ <i>barrel</i>	:	158,99 liter/ <i>litres</i> = 1/6,2898 m <sup>3</sup>
hektar (ha)/ <i>hectare (ha)</i>	:	10 000 m <sup>2</sup>
kilometer (km)/ <i>kilometres (km)</i>	:	1 000 meter/ <i>meters</i> (m)
knot/ <i>knot</i>	:	1,8523 km/jam ( <i>km/hour</i> )
kuintal/ <i>quintal</i>	:	100 kg
KWh	:	1 000 Watt <i>hour</i>
MWh	:	1 000 KWh
liter (untuk beras) / <i>litre (for rice)</i>	:	0,80 kg
ons/ <i>ounce</i>	:	28,31 gram/ <i>grams</i>
ton	:	1 000 kg

Satuan lain: buah, dus, butir, helai/lembar, kaleng, batang, pulsa, ton kilometer (ton-km), jam, menit, persen (%).

*Other units: unit, pack, pieces, sheet, tin, pulse, ton-kilometres(ton-km), hour, minute, percent (%).*

Perbedaan angka di belakang koma disebabkan oleh pembulatan angka.

*The difference in decimal numbers is caused by rounding.*

1

**GEOGRAFI**  
*Geografi*

<https://bekasikab.go.id>

---





# **BAB I / Chapter I**

## **GEOGRAFI / Geography**

### **1. Geografi / Geography**

Secara geografis letak Kabupaten Bekasi berada pada posisi  $6^{\circ} 10' 53'' - 6^{\circ} 30' 6''$  Lintang Selatan dan  $106^{\circ} 48' 28'' - 107^{\circ} 27' 29''$  Bujur Timur. Topografinya terbagi atas dua bagian, yaitu dataran rendah yang meliputi sebagian wilayah bagian utara dan dataran bergelombang di wilayah bagian selatan. Ketinggian lokasi antara 6 – 115 meter dan kemiringan  $0 - 25^{\circ}$ .

*Geographically, The Regency of Bekasi lies between  $106^{\circ} 48' 28''$  East Longitude and  $6^{\circ} 10' - 6^{\circ} 30'$  South Latitude. Topographically, The Bekasi Regency is divided in two parts, there are mostly the flat land areas in the north and a little hilly areas in the south. Its altitude is between 6 - 115 m and its land slope is between  $0 - 25^{\circ}$ .*



Tabel / Table 1.1.1. Luas Daerah dan Jumlah Pulau Menurut Kecamatan / Total Area and Number of Islands by Subdistrict, 2018

Kecamatan Subdistrict	Ibukota Kecamatan Capital of Subdistrict	Luas <sup>1</sup> (km <sup>2</sup> ) Total Area <sup>1</sup> (square.km)
(1)	(2)	(3)
1. Setu	Lubangbuaya	62,16
2. Serang Baru	Sukasari	63,80
3. Cikarang Pusat	Sukamahi	47,60
4. Cikarang Selatan	Sukadami	51,74
5. Cibirusah	Cibirusah Kota	50,39
6. Bojongmangu	Bojongmangu	60,06
7. Cikarang Timur	Jatibaru	51,31
8. Kedungwaringin	Kedungwaringin	31,53
9. Cikarang Utara	Cikarang Kota	43,30
10. Karangbahagia	Karangbahagia	46,10
11. Cibitung	Wanasari	45,30
12. Cikarang Barat	Telagaasih	53,69
13. Tambun Selatan	Tambun	43,10
14. Tambun Utara	Sriamur	34,42
15. Babelan	Babelan Kota	63,60
16. Tarumajaya	Pantaimarmor	54,63
17. Tambelang	Sukarapih	37,91
18. Sukawangi	Sukawangi	67,19
19. Sukatani	Sukamulya	37,52
20. Sukakarya	Sukakarya	42,40
21. Pebayuran	Kertasari	96,34
22. Cabangbungin	Lenggahjaya	49,70
23. Muaragembong	Pantaimekar	140,09
Kabupaten Bekasi	Cikarang Pusat	1 273,88

GOVERNMENT

Lanjutan Tabel/Continued Table 1.1.1

Kecamatan Subdistrict	Persentase terhadap Luas Kabupaten/Kota Percentage to Regency/Municipality's Area	Jumlah Pulau <sup>2</sup> Number of Islands <sup>2</sup>
(1)	(4)	(5)
1. Setu	4,88	1
2. Serang Baru	5,01	1
3. Cikarang Pusat	3,74	1
4. Cikarang Selatan	4,06	1
5. Cibarusah	3,96	1
6. Bojongmangu	4,71	1
7. Cikarang Timur	4,03	1
8. Kedungwaringin	2,48	1
9. Cikarang Utara	3,40	1
10. Karangbahagia	3,62	1
11. Cibitung	3,56	1
12. Cikarang Barat	4,21	1
13. Tambun Selatan	3,38	1
14. Tambun Utara	2,70	1
15. Babelan	4,99	1
16. Tarumajaya	4,29	1
17. Tambelang	2,98	1
18. Sukawangi	5,27	1
19. Sukatani	2,95	1
20. Sukakarya	3,33	1
21. Pebayuran	7,56	1
22. Cabangbungin	3,90	1
23. Muaragembong	11,00	1
Kabupaten Bekasi	100,00	1

Lanjutan Tabel/*Continued Table 1.1.1*

Kecamatan <i>Subdistrict</i>	Tinggi Wilayah (mdpl) <i>Altitude (m a.s.l)</i>	Jarak ke Ibukota <i>Distance to the Capital</i>
(1)	(4)	(5)
1. Setu	40,00	25,00
2. Serang Baru	59,00	12,00
3. Cikarang Pusat	46,00	1,00
4. Cikarang Selatan	15,00	8,00
5. Cibarusah	65,00	15,00
6. Bojongmangu	95,00	15,00
7. Cikarang Timur	16,00	13,00
8. Kedungwaringin	15,00	20,00
9. Cikarang Utara	16,00	4,00
10. Karangbahagia	4,00	30,00
11. Cibitung	41,00	15,00
12. Cikarang Barat	35,00	20,00
13. Tambun Selatan	19,00	26,00
14. Tambun Utara	16,00	47,00
15. Babelan	7,00	45,00
16. Tarumajaya	5,00	58,00
17. Tambelang	6,00	23,00
18. Sukawangi	4,00	40,00
19. Sukatani	11,00	24,00
20. Sukakarya	8,00	30,00
21. Pebayuran	7,00	30,00
22. Cabangbungin	4,00	63,00
23. Muaragembong	3,00	65,00
Kabupaten Bekasi	46,00	-

**Catatan/Note:** <sup>1</sup> Berdasarkan Peraturan Menteri Dalam Negeri Nomor 137 Tahun 2017 tanggal 29 Desember 2017/*Based on Minister of Home Affairs Regulation Number 137/2017, December 29, 2017*

<sup>2</sup> Berdasarkan informasi Kementerian Dalam Negeri Tahun 2018/*Based on information from Ministry of Home Affairs, 2018*

**Sumber/Source:** Kementerian Dalam Negeri/*Ministry of Home Affairs*



2

**PEMERINTAHAN**  
*Government*

<https://bekasikeb.com>

---





## BAB II / Chapter II

### PEMERINTAHAN / Government

Wilayah Kabupaten Bekasi terbagi ke dalam 23 kecamatan yang meliputi 7 kelurahan (Bahagia, Kebalen, Wanasari, Telaga Asih, Sertajaya, Jatimulya, Kertasari) dan 180 desa. Batas administrasi wilayah ini adalah:

Utara : Laut Jawa  
Selatan : Kabupaten Bogor  
Barat : Kota Jakarta Utara dan Kota Bekasi  
Timur : Kabupaten Karawang

Luas wilayah mencapai 127.388 Ha. Kecamatan yang paling luas yaitu kecamatan Muaragembong (14.009 Ha) atau 11 % dari luas kabupaten.

Banyaknya desa di kecamatan berkisar antara 6, yaitu Kecamatan Cikarang Pusat, Bojongmangu, dan Muaragem-bong, sampai dengan 13, yaitu Kecamatan Pebayuran.

Pada bab ini disajikan jumlah pegawai negeri sipil (PNS) di lingkungan pemerintah daerah Kabupaten Bekasi sebanyak 11.824 orang, dengan komposisi laki-laki dan perempuan sebanyak 5.470 dan

*The Bekasi Regency teritory was divided into 23 district which cover 7 urban villages (Bahagia, Kebalen, Wanasari, Telaga Asih, Sertajaya, Jatimulya, Kertasari)and 180 rural villages. The boards of this administrative teritory are:*

*North : Java Sea  
South : Bogor Regency  
West : Jakarta Utara City and Bekasi City  
East : Karawang Regency*

*The teritory area about 127,388 Ha. The widest District is Muaragembong District (about 14,009 Ha) or 11 % of the regency area.*

*The number of village in District area is between 6, which are Cikarang Pusat, Bojongmangu and Muaragembong District, and 13, which is Pebayuran District.*

*This chapter provides the number of government employee in regional government Bekasi Regency (about 11.824 persons), with compotition male and female are about 5.470 and 6.354 persons.*

## GOVERNMENT

6.354 orang.

Berdasarkan golongannya, golongan III merupakan golongan terbanyak yang diduduki PNS Kabupaten Bekasi, yaitu sebanyak 6.854 orang. Sedangkan latar belakang pendidikan PNS terbanyak adalah jenjang Sarjana/Doktor sebanyak 8.405 orang.

*Based on rank of employee, most of the employee categorized in the 3rd rank, which is 6.854 persons. And most education background government employee is S1/Ph.D about 8.405 persons.*

<https://bekasikab.bps.go.id>

## 2.1 Wilayah Administratif/Administrative Area

Tabel / Table 2.1.1. Jumlah Desa Menurut Kecamatan / Number of Villages by Subdistrict, 2018

Kecamatan Subdistrict	2014	2015	2016	2017	2018
(1)	(2)	(3)	(4)	(5)	(6)
1. Setu	11	11	11	11	11
2. Serang Baru	8	8	8	8	8
3. Cikarang Pusat	6	6	6	6	6
4. Cikarang Selatan	7	7	7	7	7
5. Cibarusah	7	7	7	7	7
6. Bojongmangu	6	6	6	6	6
7. Cikarang Timur	7	7	7	7	7
8. Kedungwaringin	7	7	7	7	7
9. Cikarang Utara	11	11	11	11	11
10. Karangbahagia	8	8	8	8	8
11. Cibitung	6	6	6	6	6
12. Cikarang Barat	10	10	10	10	10
13. Tambun Selatan	9	9	9	9	9
14. Tambun Utara	8	8	8	8	8
15. Babelan	7	7	7	7	7
16. Tarumajaya	8	8	8	8	8
17. Tambelang	7	7	7	7	7
18. Sukawangi	7	7	7	7	7
19. Sukatani	7	7	7	7	7
20. Sukakarya	7	7	7	7	7
21. Pebayuran	12	12	12	12	12
22. Cabangbungin	8	8	8	8	8
23. Muaragembong	6	6	6	6	6
<b>Kabupaten Bekasi</b>	<b>180</b>	<b>180</b>	<b>180</b>	<b>180</b>	<b>180</b>

Catatan/Note:

Sumber/Source: Peraturan Kepala Badan Pusat Statistik Nomor 29 Tahun 2018 Tanggal 15 Januari 2018 tentang Perubahan Atas Peraturan Kepala Badan Pusat Statistik Nomor 55 Tahun 2017 tentang Kode dan Nama Wilayah Kerja Statistik Tahun 2017/Chief Statistician Regulation Number 29/2018, January 15 2018, as a revision of Chief Statistician Regulation Number 55 of 2017 on Code and Name of Regional Level of Data Collection.

GOVERNMENT

Tabel / Table 2.1.2. Jumlah Kelurahan Menurut Kecamatan / Number of Kelurahan by Subdistrict, 2018

Kecamatan Subdistrict	2014	2015	2016	2017	2018
(1)	(2)	(3)	(4)	(5)	(6)
1. Setu	-	-	-	-	-
2. Serang Baru	-	-	-	-	-
3. Cikarang Pusat	-	-	-	-	-
4. Cikarang Selatan	-	-	-	-	-
5. Cibarusah	-	-	-	-	-
6. Bojongmangu	-	-	-	-	-
7. Cikarang Timur	1	1	1	1	1
8. Kedungwaringin	-	-	-	-	-
9. Cikarang Utara	-	-	-	-	-
10. Karangbahagia	-	-	-	-	-
11. Cibitung	1	1	1	1	1
12. Cikarang Barat	1	1	1	1	1
13. Tambun Selatan	1	1	1	1	1
14. Tambun Utara	-	-	-	-	-
15. Babelan	2	2	2	2	2
16. Tarumajaya	-	-	-	-	-
17. Tambelang	-	-	-	-	-
18. Sukawangi	-	-	-	-	-
19. Sukatani	-	-	-	-	-
20. Sukakarya	-	-	-	-	-
21. Pebayuran	1	1	1	1	1
22. Cabangbungin	-	-	-	-	-
23. Muaragembong	-	-	-	-	-
Kabupaten Bekasi	7	7	7	7	7

Catatan/Note:

Sumber/Source: Peraturan Kepala Badan Pusat Statistik Nomor 29 Tahun 2018 Tanggal 15 Januari 2018 tentang Perubahan Atas Peraturan Kepala Badan Pusat Statistik Nomor 55 Tahun 2017 tentang Kode dan Nama Wilayah Kerja Statistik Tahun 2017/Chief Statistician Regulation Number 29/2018, January 15 2018, as a revision of Chief Statistician Regulation Number 55 of 2017 on Code and Name of Regional Level of Data Collection.

## 2.2 Sumber Daya Manusia/Human Resources

Tabel / Table 2.2.1. Jumlah Pegawai Negeri Sipil Menurut Jabatan dan Jenis Kelamin / Number of Civil Servants by Occupation and Sex, 2017<sup>1</sup>, 2018<sup>2</sup>

Jabatan <i>Occupation</i>	2017			2018		
	Laki-Laki <i>Male</i>	Perempuan <i>Female</i>	Jumlah <i>Total</i>	Laki-Laki <i>Male</i>	Perempuan <i>Female</i>	Jumlah <i>Total</i>
(1)	(2)	(3)	(4)	(5)	(6)	(7)
Fungsional Tertentu <i>Specific Functional</i>	3 012	5 432	8 444	2 876	5 324	8 200
Fungsional Umum/Staf <i>General Functional</i>	1 960	783	2 743	1 830	745	2 575
Struktural/ <i>Structural</i>						
Eselon V/ <i>5th Echelon</i>	-	-	-	-	-	-
Eselon IV/ <i>4th Echelon</i>	671	269	940	564	237	801
Eselon III/ <i>3rd Echelon</i>	166	44	210	167	44	211
Eselon II/ <i>2nd Echelon</i>	35	4	39	33	4	37
Eselon I/ <i>1st Echelon</i>	-	-	-	-	-	-
Jumlah/ <i>Total</i>	5 844	6 532	12 376	5 470	6 354	11 824

Catatan/Notes : <sup>1</sup> kondisi Agustus 2017

<sup>2</sup> kondisi Desember 2018

Sumber : Badan Kepegawaian Pendidikan dan Pelatihan Daerah Kabupaten Bekasi , Aplikasi Bekasi Integrated System Management ASN (BISMA)

Source : The Bekasi Regency - Government Employee Service, Bekasi Integrated System Management ASN (BISMA) Application

GOVERNMENT

Tabel / Table 2.2.2. Jumlah Pegawai Negeri Sipil Menurut Tingkat Pendidikan dan Jenis Kelamin / Number of Civil Servants by Educational Level and Sex, 2017, 2018

Tingkat Pendidikan <i>Educational Level</i>	2017			2018		
	Laki-Laki <i>Male</i>	Perempuan <i>Female</i>	Jumlah <i>Total</i>	Laki-Laki <i>Male</i>	Perempuan <i>Female</i>	Jumlah <i>Total</i>
(1)	(2)	(3)	(4)	(5)	(6)	(7)
Sampai dengan SD <i>Up to Primary School</i>	139	1	140	112	1	113
SLTP/Sederajat General <i>Vocational Junior High School</i>	190	13	203	153	6	159
SMA/Sederajat <i>General/Vocational Senior High School</i>	1 002	593	1 595	889	484	1 373
Diploma I, II/Akta I, II <i>Diploma I, II/Akta I, II</i>	518	557	1 075	427	450	877
Diploma III/Akta III/Sarjana Muda <i>Diploma III/Akta III/Bachelor</i>	224	753	977	193	704	897
Tingkat Sarjana/Doktor/Ph.D <i>University Graduates</i>	3 771	4 615	8 386	3 696	4 709	8 405
<b>Jumlah/Total</b>	<b>5 844</b>	<b>6 532</b>	<b>12 376</b>	<b>5 470</b>	<b>6 354</b>	<b>11 824</b>

Catatan/Notes : <sup>1</sup> kondisi Agustus 2017

<sup>2</sup> kondisi Desember 2018

Sumber : Badan Kepegawaian Pendidikan dan Pelatihan Daerah Kabupaten Bekasi , Aplikasi Bekasi Integrated System Management ASN (BISMA)

Source : The Bekasi Regency - Government Employee Service, Bekasi Integrated System Management ASN (BISMA) Application

Tabel / Table 2.2.3. Jumlah Pegawai Negeri Sipil Menurut Tingkat Kepangkatan dan Jenis Kelamin / Number of Civil Servants by Hierarchy and Sex, 2017, 2018

Pangkat/Golongan/Ruang <i>Hierarchy</i>	2017			2018		
	Laki-Laki <i>Male</i>	Perempuan <i>Female</i>	Jumlah <i>Total</i>	Laki-Laki <i>Male</i>	Perempuan <i>Female</i>	Jumlah <i>Total</i>
(1)	(2)	(3)	(4)	(5)	(6)	(7)
1. I/A (Juru Muda)	15	1	16	10	1	11
2. I/B (Juru Muda Tingkat I)	8	-	8	4	-	4
3. I/C (Juru)	134	7	141	103	-	103
4. I/D (Juru Tingkat I)	22	1	23	27	2	29
<b>Golongan I/Range I</b>	<b>179</b>	<b>9</b>	<b>188</b>	<b>144</b>	<b>3</b>	<b>147</b>
5. II/A (Pengatur Muda)	334	188	522	169	59	228
6. II/B (Pengatur Muda Tingkat I)	209	145	354	213	137	350
7. II/C (Pengatur)	355	334	689	400	339	739
8. II/D (Pengatur Tingkat I)	101	165	266	97	130	227
<b>Golongan II/Range II</b>	<b>999</b>	<b>832</b>	<b>1 831</b>	<b>879</b>	<b>665</b>	<b>1 577</b>
9. III/A (Penata Muda)	819	1 542	2 361	671	1 317	1 988
10. III/B (Penata Muda Tingkat I)	896	964	1 860	790	991	1 781
11. III/C (Penata)	644	896	1 540	733	905	1 638
12. III/D (Penata Tingkat I)	540	707	1 247	583	864	1 447
<b>Golongan III/Range III</b>	<b>2 899</b>	<b>4 109</b>	<b>7 008</b>	<b>2 777</b>	<b>4 077</b>	<b>6 854</b>
13. IV/A (Pembina)	1 256	1 099	2 355	1 057	960	2 017
14. IV/B (Pembina Tingkat I)	458	468	926	566	630	1 196
15. IV/C (Pembina Utama Muda)	51	15	66	43	19	62
16. IV/D (Pembina Utama Madya)	2	-	2	4	-	-
17. IV/E (Pembina Utama)	-	-	-	-	-	-
<b>Golongan IV/Range IV</b>	<b>1 767</b>	<b>1 582</b>	<b>3 349</b>	<b>1 670</b>	<b>1 609</b>	<b>3 279</b>
<b>Jumlah/Total</b>	<b>5 844</b>	<b>6 532</b>	<b>12 376</b>	<b>5 470</b>	<b>6 354</b>	<b>11 824</b>

Catatan/Notes : <sup>1</sup> kondisi Agustus 2017

<sup>2</sup> kondisi Desember 2018

Sumber : Badan Kepegawaian Pendidikan dan Pelatihan Daerah Kabupaten Bekasi , Aplikasi Bekasi Integrated System Management ASN (BISMA)

Source : The Bekasi Regency - Government Employee Service, Bekasi Integrated System Management ASN (BISMA) Application

GOVERNMENT

Tabel / Table 2.2.4 Banyaknya Pegawai Negeri Sipil menurut Dinas/Instansi dan Golongan di Kabupaten Bekasi/ *Number of Government Employee by Services and Rank in Bekasi Regency, 2019*<sup>1</sup>

Dinas/Instansi (1)	Golongan / Rank				Jumlah (6)
	I (2)	II (3)	III (4)	IV (5)	
Sekretariat Daerah	-	-	-	4	4
Bagian Administrasi Pemerintahan Setda	-	4	6	1	11
Bagian Administrasi Kesejahteraan Rakyat Setda	-	6	7	3	16
Bagian Hukum Setda	-	-	17	-	17
Bagian Administrasi Pembangunan Setda	-	4	11	2	17
Bagian Administrasi Perekonomian Setda	-	3	6	2	11
Bagian Administrasi Kerja Sama Setda	-	3	6	2	11
Bagian Layanan Pengadaan Barang dan Jasa Setda	-	1	37	2	40
Bagian Organisasi Setda	-	3	6	3	12
Bagian Perlengkapan Setda	-	3	14	1	18
Bagian Umum Setda	4	11	31	1	47
Bagian Humas dan Protokol Setda	1	3	18	-	22
Sekretariat Dewan Perwakilan Rakyat Daerah	-	9	42	7	58
Sekretariat Komisi Pemilihan Umum	-	1	10	1	12
Sekretariat Dewan Pengurus KORPRI	-	1	5	1	7
Dinas Pendidikan	11	560	3 861	2 592	7 024
Dinas Kesehatan	-	299	978	163	1 440
Dinas Tenaga Kerja	1	2	43	13	59
Dinas Pariwisata	-	5	20	6	31
Dinas Sosial	1	5	26	6	38
Dinas Perhubungan	-	41	38	9	88
Dinas Kependudukan dan Pencatatan Sipil	-	13	31	9	53
Dinas Pekerjaan Umum dan Penataan Ruang	6	42	131	6	185
Dinas Perumahan Rakyat, Kawasan Permukiman, dan Pertanahan	12	26	59	8	105
Dinas Perindustrian	-	6	27	4	37
Dinas Perdagangan	7	45	86	7	145
Dinas Kebudayaan, Pemuda, dan Olahraga	-	4	21	15	40
Dinas Pertanian	-	13	72	22	107

Catatan/Notes : <sup>1</sup> kondisi Juli 2019

Sumber : Badan Kepegawaian Pendidikan dan Pelatihan Daerah Kabupaten Bekasi  
 Source : *The Bekasi Regency - Government Employee Service*



Tabel / Table 2.2.4 Lanjutan

Dinas/Instansi (1)	Golongan / Rank				
	I (2)	II (3)	III (4)	IV (5)	Jumlah (6)
Dinas Perikanan dan Kelautan	-	2	25	11	38
Dinas Komunikasi, Informatika, Persandian dan Statistik	1	8	30	10	49
Dinas Koperasi, Usaha Kecil dan Menengah	-	3	18	7	28
Dinas Pemadam Kebakaran	2	19	47	6	74
Dinas Lingkungan Hidup	59	37	73	8	177
Dinas Pemberdayaan Perempuan dan Perlindungan Anak	-	6	23	6	35
Dinas Pengendalian Penduduk dan Keluarga Berencana	-	9	45	24	78
Dinas Penanaman Modal dan Pelayanan Terpadu Satu Pintu	-	7	68	7	82
Dinas Kearsipan dan Perpustakaan	1	2	23	7	33
Dinas Pemberdayaan Masyarakat dan Desa	-	4	21	7	32
Dinas Ketahanan Pangan	-	3	15	10	28
Badan Perencanaan Pembangunan Daerah	-	3	49	8	60
Badan Kepegawaian, Pendidikan dan Pelatihan Daerah	1	4	49	8	62
Badan Penelitian dan Pengembangan Daerah	-	6	21	4	31
Badan Pengelolaan Keuangan Daerah	-	8	68	6	82
Badan Pendapatan Daerah	3	14	176	7	200
Badan Kesatuan Bangsa dan Politik	1	4	8	10	23
Badan Penanggulangan Bencana Daerah	-	6	10	8	24
Inspektorat	-	7	34	26	67
Satuan Polisi Pamong Praja	8	34	19	5	66
Kecamatan se-Kabupaten Bekasi	13	157	320	78	568
Rumah Sakit Daerah	-	40	157	62	259
Staf Ahli Bupati	-	-	-	3	3
Kelurahan se-Kab. Bekasi	1	17	49	-	67
Pemerintah Kabupaten Bekasi	-	-	2	-	2
<b>Jumlah / Total</b>	<b>133</b>	<b>1 513</b>	<b>6 959</b>	<b>3 218</b>	<b>11 823</b>

Catatan/Notes : 1) kondisi Juli 2019

Sumber : Badan Kepegawaian Pendidikan dan Pelatihan Daerah Kabupaten Bekasi  
 Source : The Bekasi Regency - Government Employee Service

GOVERNMENT

Tabel / Table 2.2.5 Banyaknya Pegawai Negeri Sipil menurut Dinas/Instansi dan Jenis Kelamin di Kabupaten Bekasi/ *Number of Government Employee by Services and Rank in Bekasi Regency, 2019*<sup>1</sup>

Dinas/Instansi	Laki-laki <i>Male</i>	Perempuan <i>Female</i>	Jumlah <i>Total</i>
(1)	(2)	(3)	(4)
Sekretariat Daerah	4	-	4
Bagian Administrasi Pemerintahan Setda	7	4	11
Bagian Administrasi Kesejahteraan Rakyat Setda	12	4	16
Bagian Hukum Setda	10	7	17
Bagian Administrasi Pembangunan Setda	9	8	17
Bagian Administrasi Perekonomian Setda	5	6	11
Bagian Administrasi Kerja Sama Setda	8	3	11
Bagian Layanan Pengadaan Barang dan Jasa setda	30	10	40
Bagian Organisasi Setda	7	5	12
Bagian Perlengkapan Setda	16	2	18
Bagian Umum Setda	37	10	47
Bagian Humas dan Protokol Setda	15	7	22
Sekretariat Dewan Perwakilan Rakyat Daerah	43	15	58
Sekretariat Komisi Pemilihan Umum	8	4	12
Sekretariat Dewan Pengurus KORPRI	5	2	7
Dinas Pendidikan	2 741	4 283	7 024
Dinas Kesehatan	272	1 168	1 440
Dinas Tenaga Kerja	37	22	59
Dinas Pariwisata	23	8	31
Dinas Sosial	21	17	38
Dinas Perhubungan	81	7	88
Dinas Kependudukan dan Pencatatan Sipil	36	17	53
Dinas Pekerjaan Umum dan Penataan Ruang	145	40	185
Dinas Perumahan Rakyat, Kawasan Permukiman, dan Pertanahan	91	14	105
Dinas Perindustrian	24	13	37
Dinas Perdagangan	113	32	145
Dinas Kebudayaan, Pemuda, dan Olahraga	32	8	40
Dinas Pertanian	66	41	107

Catatan/Notes : <sup>1</sup> kondisi Juli 2019

Sumber : Badan Kepegawaian Pendidikan dan Pelatihan Daerah Kabupaten Bekasi  
Source : *The Bekasi Regency - Government Employee Service*

Tabel / Table 2.2.5 Lanjutan

Dinas/Instansi (1)	Laki-laki Male (2)	Perempuan Female (3)	Jumlah Total (4)
Dinas Perikanan dan Kelautan	19	19	38
Dinas Komunikasi, Informatika, Persandian dan Statistik	33	16	49
Dinas Koperasi, Usaha Kecil dan Menengah	15	13	28
Dinas Pemadam Kebakaran	66	8	74
Dinas Lingkungan Hidup	158	19	177
Dinas Pemberdayaan Perempuan dan Perlindungan Anak	13	22	35
Dinas Pengendalian Penduduk dan Keluarga Berencana	43	35	78
Dinas Penanaman Modal dan Pelayanan Terpadu Satu Pintu	54	28	82
Dinas Kearsipan dan Perpustakaan	17	16	33
Dinas Pemberdayaan Masyarakat dan Desa	23	9	32
Dinas Ketahanan Pangan	13	15	28
Badan Perencanaan Pembangunan Daerah	26	34	60
Badan Kepegawaian, Pendidikan dan Pelatihan Daerah	41	21	62
Badan Penelitian dan Pengembangan Daerah	21	10	31
Badan Pengelolaan Keuangan Daerah	39	43	82
Badan Pendapatan Daerah	141	59	200
Badan Kesatuan Bangsa dan Politik	18	5	23
Badan Penanggulangan Bencana Daerah	17	7	24
Inspektorat	40	27	67
Satuan Polisi Pamong Praja	61	5	66
Kecamatan se-Kabupaten Bekasi	469	99	568
Rumah Sakit Daerah	88	171	259
Staf Ahli Bupati	3	-	3
Kelurahan se-Kab. Bekasi	52	15	67
Pemerintah Kabupaten Bekasi	-	2	2
<b>Jumlah / Total</b>	<b>5 368</b>	<b>6 455</b>	<b>11 823</b>

Catatan/Notes : 1) kondisi Juli 2019

Sumber : Badan Kepegawaian Pendidikan dan Pelatihan Daerah Kabupaten Bekasi  
 Source : The Bekasi Regency - Government Employee Service

GOVERNMENT

Tabel / Table 2.2.6. Nama Kecamatan dan Desa di Kabupaten Bekasi / Subdistrict and Village in Bekasi Regency, 2018

Kecamatan / Subdistrict		Desa / Village		Kecamatan / Subdistricts		Desa / Village	
(1)		(2)		(1)		(2)	
010 Setu	001	Ragemmanunggal	030 Cibusah	001	Cibusahjaya		
	002	Muktijaya		002	Cibusahkota		
	003	Kertarahayu		003	Sindangmulya		
	004	Cikarageman		004	Wibawamulya		
	005	Tamansari		005	Sirnajati		
	006	Tamanrahayu		006	Ridogalih		
	007	Burangkeng		007	Ridomanah		
	008	Cileduk		031 Bojongmangu	001	Karangindah	
	009	Cibening			002	Karangmulya	
	012	Cijengkol			003	Bojongmangu	
	013	Lubangbuaya			004	Medalkrisna	
					005	Sukamukti	
	021 Serangbaru	001		Jayamulya	041 Cikarang Timur	006	Sukabungah
002		Sukaragam	001	Sertajaya			
003		Sirnajaya	002	Hegarmanah			
004		Nagacipta	003	Cipayung			
005		Nagasari	004	Jatireja			
006		Cilangkara	005	Jatibaru			
007		Sukasari	006	Tanjungbaru			
008		Jayasampurna	007	Labansari			
022 Cikarang Pusat	001	Cicau	050 Kedungwaringin	008	Karangsari		
	002	Sukamahi		002	Bojongsari		
	003	Pasirranji		003	Kedungwaringin		
	004	Pasirtanjung		004	Waringinjaya		
	005	Hegarmukti		005	Karangsambung		
	006	Jayamukti		007	Karangharum		
023 Cikarang Selatan	001	Sukasejati		008	Mekarjaya		
	002	Ciantra		009	Karangmekar		
	003	Sukadami					
	004	Serang					
	005	Sukaesmi					
	006	Cibatu					
	007	Pasirsari					

Tabel / Table 2.2.6. Lanjutan / Continued

Kecamatan / Subdistrict		Desa / Village		Kecamatan / Subdistricts		Desa / Village	
(1)		(2)		(1)		(2)	
061	Cikarang Utara	001	Wangunharja	081	Tambun Selatan	001	Jatimulya
		002	Harjamekar			002	Lambanghari
		003	Pasirgombong			003	Lambangjaya
		004	Mekarmukti			004	Tambun
		005	Simpangan			005	Setiadarma
		006	Tanjungsari			006	Setiamekar
		007	Cikarangkota			007	Mekarsari
		008	Karangbaru			008	Tridayasakti
		009	Karangasih			009	Mangunjaya
		010	Karangraharja			010	Sumberjaya
		011	Waluya				
062	Karangbahagia	001	Sukaraya	082	Tambun Utara	001	Karangsatria
		002	Karangrahayu			002	Satriaajaya
		003	Karangsetia			003	Jejalenjaya
		004	Karangsatu			004	Satriamekar
		005	Karangmukti			005	Sriamur
		006	Karanganyar			006	Srimukti
		007	Karangbahagia			007	Srijaya
		008	Karangsentosia			008	Srimahi
070	Cibitung	006	Cibuntu	090	Babelan	001	Bahagia
		013	Wanasari			002	Kebalen
		014	Wanajaya			003	Babelankota
		015	Sukajaya			004	Kedungpengawas
		016	Kertamukti			005	Kedungjaya
		017	Muktiwari			006	Bunibakti
		018	Sarimukti			007	Muarabakti
						008	Pantaihurip
		009	Huripjaya				
071	Cikarang Barat	001	Telajung	100	Tarumajaya	001	Pusakarakyat
		002	Cikedokan			002	Setiaasih
		003	Jatiwangi			003	Pahlawansetia
		004	Mekarwangi			004	Setiamulya
		005	Gandamekar			005	Segaramakmur
		006	Danauindah			006	Pantaimakmur
		007	Gandasari			007	Segarajaya
		008	Sukadanau			008	Samudrajaya
		009	Telagaasih				
		010	Telagamurni				
		011	Kalijaya				

GOVERNMENT

Tabel / Table 2.2.6. Lanjutan / Continued

Kecamatan / Subdistrict		Desa / Village		Kecamatan / Subdistricts		Desa / Village	
(1)		(2)		(1)		(2)	
110	Tambelang	003	Sukamaju	130	Pebayuran	001	Bantarsari
		004	Sukaraja			002	Bantarjaya
		005	Sukarapih			003	Kertasari
		006	Sukarahayu			004	Kertajaya
		007	Sukabakti			005	Karanghaur
		008	Sukawijaya			006	Karangpatri
		009	Sukamantri			007	Karangreja
111	Sukawangi	001	Sukamekar	140	Cabangbungin	008	Karangjaya
		002	Sukadaya			009	Sumbersari
		003	Sukabudi			010	Sumberreja
		004	Sukawangi			011	Sumberurip
		005	Sukakerta			012	Karangsegar
		006	Sukaringin			013	Karangharja
		007	Sukatenang			001	Jayabakti
120	Sukatani	001	Sukaasih	150	Muaragembong	002	Sindangjaya
		002	Sukarukun			003	Sindangsari
		003	Banjarsari			004	Jayalaksana
		004	Sukahurip			005	Setialaksana
		005	Sukamanah			006	Lenggahjaya
		006	Sukamulya			007	Setiajaya
		007	Sukadarma			008	Lenggahsari
121	Sukakarya	001	Sukajadi	150	Muaragembong	001	Pantaiharapanjaya
		002	Sukamakmur			002	Pantaimekar
		003	Sukalaksana			003	Pantaisederhana
		004	Sukakarsa			004	Pantaibakti
		005	Sukakarya			005	Pantaibahagia
		006	Sukaindah			006	Jayasakti
		007	Sukamurni				

Sumber : BPS Kabupaten Bekasi  
 Source : BPS – Statistics of Bekasi Regency

Tabel / Table 2.2.7. Jumlah Anggota Dewan Perwakilan Rakyat Daerah (DPRD) Menurut Partai Politik dan Jenis Kelamin/ *Number of Members of the House of Representatives (DPRD) by Political Parties and Sex, 2018*

Partai Politik <i>Political Parties</i>	Laki-laki <i>Male</i>	Perempuan <i>Female</i>	Jumlah <i>Total</i>
(1)	(2)	(3)	(4)
Golkar	7	3	10
PDI Perjuangan	8	-	8
GERINDRA	5	2	7
Demokrat	5	-	5
PKS	4	1	5
PAN	5	-	5
NASDEM	3	-	3
PPP	2	1	3
HANURA	2	-	2
PKB	1	-	1
PBB	-	1	1
<i>Jumlah / Total</i>	44	8	50

Sumber : DPRD Kabupaten Bekasi

GOVERNMENT

Tabel / Table 2.2.8. Jumlah Anggota Dewan Perwakilan Rakyat Daerah (DPRD) Menurut Kelompok Umur/ *Number of Members of the Regional House of Representatives (DPRD) by Age Group, 2018*

Kelompok Umur <i>Age Group</i>	Laki-laki / <i>Male</i>	Perempuan / <i>Female</i>	Jumlah/ <i>Total</i>
(1)	(2)	(3)	(4)
21 – 35	3	3	6
36 – 49	24	3	27
50 – 59	12	2	14
60 – Keatas	3	0	3
<b>Jumlah / <i>Total</i></b>	<b>42</b>	<b>8</b>	<b>50</b>

Sumber : DPRD Kabupaten Bekasi

Tabel / Table 2.2.9. Jumlah Anggota Dewan Perwakilan Rakyat Daerah (DPRD) Menurut Pendidikan Tertinggi/ *Number of Members of the Regional House of Representatives (DPRD) by The Highest Education, 2018*

Pendidikan tertinggi yang ditamatkan <i>Higest Education</i>	Laki-laki / <i>Male</i>	Perempuan / <i>Female</i>	Jumlah / <i>Total</i>
(1)	(2)	(3)	(4)
SLTA/ sederajat	13	3	16
D1 – D3	2	0	2
D4 – S1	18	4	22
S2 – S3	9	1	10
<b>Jumlah / <i>Total</i></b>	<b>42</b>	<b>8</b>	<b>50</b>

Sumber : DPRD Kabupaten Bekasi



Tabel / Table 2.2.10. Jumlah Produk Hukum yang Dihasilkan Dewan Perwakilan Rakyat Daerah (DPRD) Menurut Jenisnya/ *Number of Legal Products Produced by the House of Representatives (DPRD) by Type, 2015-2018*

Jenis Produk Hukum <i>Legal Products</i>	2015	2016	2017	2018
(1)	(2)	(3)	(4)	(4)
Peraturan Daerah	11	9	11	10
Keputusan DPRD	27	26	31	28
Keputusan Pimpinan DPRD	2	4	5	6
Jumlah / <i>Total</i>	40	39	47	44

Sumber : DPRD Kabupaten Bekasi





**PENDUDUK DAN  
KETENAGAKERJAAN**  
*Population and Labor Force*

<https://bekasikeb.com>





## **BAB III / Chapter III**

### **PENDUDUK DAN KETENAGAKERJAAN / *Population and Labor Force***

#### **PENJELASAN TEKNIS / *TECHNICAL CLARIFICATION***

Sumber utama data kependudukan adalah Sensus Penduduk, yang dilaksanakan setiap sepuluh tahun sekali. Sensus Penduduk telah dilaksanakan sebanyak lima kali sejak Indonesia merdeka yaitu tahun 1961, 1971, 1980, 1990, 2000, dan 2010. Selain Sensus Penduduk, untuk menjembatani ketersediaan data kependudukan di antara dua periode sensus, BPS melakukan Survei Penduduk Antar Sensus (SUPAS). SUPAS telah dilakukan sebanyak lima kali, tahun 1976, 1985, 1995, 2005 dan terakhir 2015. Data kependudukan Selain Sensus dan Supas adalah proyeksi penduduk.

Penduduk adalah semua orang yang berdomisili di wilayah geografis Republik Indonesia selama 6 bulan atau lebih dan atau mereka yang berdomisili kurang dari 6 bulan tetapi bertujuan menetap.

*The Population data main source is The Population Census which is implemented once in ten years. The Population Census had been implemented in five times since The Indonesian independence day, those are in 1961, 1971, 1980, 1990, 2000, and 2010. The other census between two population census is SUPAS (The Population Survey between two Census) implemented by BPS – Statistics Indonesia. SUPAS had been implemented in five times, those are in 1976, 1985, 1995, 2005 and 2015. But the next source of Population data is the Population projection which is made based on SUPAS and The Population Census.*

*Population are all residence of the entire geographic area of Republic of Indonesian who have stayed for at least six months, and those who intended to stay even through their length of stay was less than six months.*

## GOVERNMENT

Rata-rata pertumbuhan penduduk adalah angka yang menunjukkan tingkat pertambahan penduduk per tahun dalam jangka waktu tertentu. Angka ini dinyatakan sebagai persentase dari penduduk dasar.

Kepadatan penduduk adalah banyaknya penduduk per km persegi.

Rasio jenis kelamin adalah perbandingan antara banyaknya penduduk laki-laki dengan banyaknya penduduk perempuan pada suatu daerah dan waktu tertentu. Biasanya dinyatakan dengan banyaknya penduduk laki-laki untuk 100 penduduk perempuan.

Rumah tangga adalah seseorang atau sekelompok orang yang mendiami sebagian atau seluruh bangunan fisik / sensus, dan biasanya tinggal bersama serta makan dari satu dapur. Yang dimaksud makan dari satu dapur adalah jika pengurusan kebutuhan sehari-harinya dikelola bersama-sama menjadi satu.

Anggota rumah tangga adalah semua orang yang biasanya bertempat tinggal di suatu rumah tangga, baik yang berada di rumah pada waktu

*The averages population growth is a number which depicts the level of the population increase per year in some period. This number is called as a percentage from population based year.*

*Population density is a number of people per km square.*

*Sex ratio is a ratio between the number of men with the number of women at an area and a time. The ratio usually explaining a number of men for 100 women.*

*House hold is an individual a group of people living together in a physical or census building unit or part which has one kitchen. "Feeding from one kitchen" means collectively one organization for essential need every day.*

*House hold member is all of people who usually live in a house hold, whether they are in or out for a while when the time of en mention.*

pencacahan maupun yang sementara tidak ada.

Rata-rata anggota rumah tangga adalah angka yang menunjukkan rata-rata jumlah anggota rumah tangga per rumah tangga.

*The average of house hold member is a number which explains an average of house hold member for each house hold.*

<https://bekasikab.bps.go.id>

**ULASAN****DESCRIPTION****1. Penduduk / Population**

Penduduk Kabupaten Bekasi tahun 2018 mencapai 3.631.000 jiwa, dengan rata-rata kepadatan penduduk sebesar 2.850 jiwa per km<sup>2</sup>. Wilayah yang paling padat penduduknya adalah kecamatan Tambun Selatan (12.036 jiwa per km<sup>2</sup>), sedangkan yang paling rendah kepadatannya adalah Kecamatan Muaragembong (292 jiwa per km<sup>2</sup>).

Keberadaan penduduk menurut kecamatan tidak menyebar secara merata. Penduduk paling banyak berdomisili di Kecamatan Tambun Selatan yaitu 14,29 % dari total penduduk Kabupaten Bekasi, sedangkan paling sedikit di Kecamatan Bojongmangu 0,68 %

*Based on projection result, The Bekasi Regency population in 2017 is 3.631.000 with population density is 2,748 persons per square km (km<sup>2</sup>). The most density populated territory is Tambun Selatan District (about 12.036 persons per km<sup>2</sup>). Conversely the most sparsely populated territory is Muaragembong District (about 292 persons per km<sup>2</sup>).*

*By District location, The Bekasi Regency population doesn't spread out flatly. The most population is in South Tambun District about 14,29 % from total population in Bekasi Regency, otherwise the most sparsely is in Bojongmangu District 0,68 %*

**2. Ketenagakerjaan / Labor Force**

Masalah kependudukan yang perlu mendapat perhatian adalah mengenai tenaga kerja.

*The most important problem of population is labor force.*



Seiring dengan meningkatnya jumlah penduduk, jumlah tenaga kerja pun turut meningkat.

Penduduk yang berumur 15 tahun ke atas adalah mereka yang digolongkan sebagai penduduk usia kerja. Pada tahun 2018 kelompok usia ini berjumlah 2.652.913 orang.

Dari penduduk usia kerja tahun 2018, yang termasuk angkatan kerja berjumlah 1.630.423 orang yang terdiri dari 1.472.432 orang bekerja dan 157.991 orang pengangguran terbuka.

Menurut lapangan pekerjaan utama, angkatan kerja yang bekerja pada sektor industri pengolahan merupakan yang terbanyak diantara sektor yang lain yaitu 545.908 orang atau 37,07 persen dari total pekerja.

*Year by year The Bekasi Regency population is increasing as well as labor force.*

*The Five ten year old above population is classified as work age population. Which in 2017 is about 2.652.913 people.*

*From the number of work age population in 2018, 1.630.423 people includes the labor force, which consist of 1.472.432 people are employed and 157.991 people unemployments.*

*According to the main employment, labor force working in the manufacturing sector was the highest among other sectors, namely 545.908 people or 37,07 percent of the total workers.*



### 3. Penduduk dan Ketenagakerjaan/*Population and Employment*

#### 3.1 Penduduk/*Population*

Tabel / *Table* 3.1.1. Penduduk, Laju Pertumbuhan Penduduk, Distribusi Persentase Penduduk, Kepadatan Penduduk, Rasio Jenis Kelamin Penduduk Menurut Kecamatan di Kabupaten Bekasi / *Population, Population Growth Rate, Percentage Distribution of Population, Population Density, and Population Sex Ratio by Subdistrict in Bekasi Regency 2010, 2018*

Kecamatan <i>Subdistrict</i>	Penduduk (ribu) <i>Population (thousand)</i>		Laju Pertumbuhan Penduduk per Tahun <i>Annual Population Growth Rate (%)</i>	
	2010	2018	2010	2018
(1)	(2)	(3)	(4)	(5)
1. Setu	113	151	4,66	4,74
2. Serang Baru	105	180	2,86	2,94
3. Cikarang Pusat	63	104	2,72	2,80
4. Cikarang Selatan	147	282	1,14	1,22
5. Cibirusah	75	95	3,25	3,33
6. Bojongmangu	25	31	14,53	14,61
7. Cikarang Timur	92	110	2,29	2,37
8. Kedungwaringin	56	68	6,29	6,37
9. Cikarang Utara	229	288	3,28	3,36
10. Karangbahagia	91	104	6,29	6,37
11. Cibitung	197	296	4,66	4,74
12. Cikarang Barat	214	291	4,42	4,50
13. Tambun Selatan	421	519	2,64	2,72
14. Tambun Utara	138	227	6,1	6,18
15. Babelan	210	309	3,55	3,63
16. Tarumajaya	111	161	1,66	1,74
17. Tambelang	35	40	5,24	5,32
18. Sukawangi	43	50	3,08	3,16
19. Sukatani	71	78	4,14	4,22
20. Sukakarya	43	49	4,51	4,59
21. Pebayuran	93	106	3,46	3,54
22. Cabangbungin	48	51	4,72	4,80
23. Muara Gembong	36	41	5,26	5,34
Kabupaten Bekasi	2 657	3 631	3,82	3,74

Catatan/*Note* : Angka Laju pertumbuhan penduduk 2010 per tahun masih sangat sementara

Sumber : BPS Kabupaten Bekasi  
Source : BPS – *Statistics of Bekasi Regency*

Lanjutan Tabel/Continued Table 3.1.1

Kecamatan Subdistrict	Persentase Penduduk Percentage of Total Population		Kepadatan Penduduk per km <sup>2</sup> Population Density per sq.km	
	2010	2018	2010	2018
(1)	(6)	(7)	(8)	(9)
1. Setu	4,25	4,17	1 811,58	2 437
2. Serang Baru	3,95	4,92	1 648,10	2 815
3. Cikarang Pusat	2,37	2,85	1 331,05	2 175
4. Cikarang Selatan	5,53	7,76	2 832,66	5 448
5. Cibusah	2,82	2,62	1 495,51	1 890
6. Bojongmangu	0,94	0,86	415,73	522
7. Cikarang Timur	3,46	3,04	1 791,83	2 152
8. Kedungwaringin	2,11	1,86	1 768,95	2 148
9. Cikarang Utara	8,62	7,93	5 289,03	6 657
10. Karangbahagia	3,42	2,85	1 971,95	2 247
11. Cibitung	7,41	8,13	4 352,56	6 524
12. Cikarang Barat	8,05	8,01	3 991,21	5 415
13. Tambun Selatan	15,84	14,29	9 777,19	12 040
14. Tambun Utara	5,19	6,31	4 016,97	6 603
15. Babelan	7,9	8,50	3 308,96	4 851
16. Tarumajaya	4,18	4,44	2 039,43	2 951
17. Tambelang	1,32	1,12	935,90	1 069
18. Sukawangi	1,62	1,37	643,91	742
19. Sukatani	2,67	2,15	1 884,41	2 082
20. Sukakarya	1,62	1,35	1 003,07	1 155
21. Pebayuran	3,5	2,92	960,89	1 101
22. Cabangbungin	1,81	1,41	965,57	1 034
23. Muara Gembong	1,35	1,13	254,99	292
Kabupaten Bekasi	100,00	100,00	2 085,66	2 850

Lanjutan Tabel/*Continued Table* 3.1.1

Kecamatan <i>Subdistrict</i>	Rasio Jenis Kelamin Penduduk <i>Population Sex Ratio</i>	
	2010	2018
(1)	(10)	(11)
1. Setu	104	102
2. Serang Baru	103	102
3. Cikarang Pusat	100	101
4. Cikarang Selatan	110	106
5. Cibarusah	104	102
6. Bojongmangu	100	97
7. Cikarang Timur	105	104
8. Kedungwaringin	105	104
9. Cikarang Utara	109	118
10. Karangbahagia	103	102
11. Cibitung	104	102
12. Cikarang Barat	110	109
13. Tambun Selatan	103	101
14. Tambun Utara	102	96
15. Babelan	102	98
16. Tarumajaya	102	110
17. Tambelang	102	100
18. Sukawangi	102	99
19. Sukatani	104	103
20. Sukakarya	104	102
21. Peayuran	104	103
22. Cabangbungin	102	99
23. Muara Gembong	105	102
Kabupaten Bekasi	104	104

Catatan/Note: <sup>1</sup> Hasil SP2010 (Mei)/The result of the 2010 Population Census (May)

<sup>2</sup> Hasil Proyeksi Penduduk Indonesia 2015–2045 (Pertengahan tahun/Juni)/The result of Indonesia Population Projection 2010–2035 (mid year/June)

Sumber/Source: BPS, Sensus Penduduk (SP) 2010 dan Proyeksi Penduduk Indonesia 2015–2045/BPS-Statistics Indonesia, 2010  
Population Census and Indonesia Population Projection 2015–2045

## SOCIAL AFFAIRS

Tabel / Table 3.1.2. Jumlah Penduduk menurut Kecamatan dan Jenis Kelamin / Population by Sex and Subdistrict, 2018

Kecamatan Subdistrict	Laki-laki Male	Perempuan Female	Jumlah Total
(1)	(2)	(3)	(4)
1. Setu	76 569	74 906	151 475
2. Serang Baru	90 179	89 405	179 584
3. Cikarang Pusat	52 109	51 425	103 534
4. Cikarang Selatan	145 368	136 512	281 880
5. Cibarusah	48 173	47 067	95 240
6. Bojongmangu	15 419	15 943	31 362
7. Cikarang Timur	56 263	54 151	110 414
8. Kedungwaringin	34 468	33 248	67 716
9. Cikarang Utara	156 181	132 058	288 239
10. Karangbahagia	52 217	51 356	103 573
11. Cibitung	149 466	146 088	295 554
12. Cikarang Barat	151 858	138 890	290 748
13. Tambun Selatan	261 085	257 847	518 932
14. Tambun Utara	112 008	115 269	227 277
15. Babelan	152 891	155 605	308 496
16. Tarumajaya	84 494	76 696	161 190
17. Tambelang	20 213	20 295	40 508
18. Sukawangi	24 813	25 010	49 823
19. Sukatani	39 579	38 530	78 109
20. Sukakarya	24 691	24 276	48 967
21. Pebayuran	53 822	52 201	106 023
22. Cabangbungin	25 543	25 828	51 371
23. Muara Gembong	20 618	20 274	40 892
Kabupaten Bekasi	1 848 027	1 782 880	3 630 907

Sumber : BPS Kabupaten Bekasi \*Angka Proyeksi Penduduk

Source : BPS – Statistics of Bekasi Regency

Tabel / Table 3.1.3. Banyaknya Rumah Tangga dan Rata-rata Jiwa Per Rumah Tangga / Number of Households and Average Persons Per Household, 2018

Kecamatan / Subdistrict	Rumah Tangga / Household	Rata-rata Jiwa Per Rumah Tangga / Average Persons Per Household
(1)	(2)	(3)
1. Setu	39 528	3,83
2. Serang Baru	50 427	3,56
3. Cikarang Pusat	28 741	3,60
4. Cikarang Selatan	89 370	3,15
5. Cibarusah	24 330	3,91
6. Bojongmangu	9 701	3,23
7. Cikarang Timur	29 661	3,72
8. Kedungwaringin	16 651	4,07
9. Cikarang Utara	87 201	3,31
10. Karangbahagia	25 138	4,12
11. Cibitung	79 400	3,72
12. Cikarang Barat	87 110	3,34
13. Tambun Selatan	134 067	3,87
14. Tambun Utara	56 753	4,00
15. Babelan	74 664	4,13
16. Tarumajaya	39 215	4,11
17. Tambelang	9 450	4,29
18. Sukawangi	12 032	4,14
19. Sukatani	18 840	4,15
20. Sukakarya	12 235	4,00
21. Pebayuran	26 010	4,08
22. Cabangbungin	12 437	4,13
23. Muara Gembong	9 588	4,26
Kabupaten Bekasi	972 549	3,73

Sumber : BPS Kabupaten Bekasi \*Angka Proyeksi  
 Source : BPS – Statistics of Bekasi Regency

Tabel / Table 3.1.4. Banyaknya Penduduk menurut Kelompok Umur dan Jenis Kelamin / Population by Age Group and Sex, 2018

Kelompok Umur Age Group	Laki-laki Male	Perempuan Female	Jumlah Total
(1)	(2)	(3)	(4)
0 – 4	196 983	189 616	386 599
5 – 9	169 501	162 536	332 037
10 – 14	151 741	145 542	297 283
15 – 19	159 426	158 486	317 912
20 – 24	193 156	192 449	385 605
25 – 29	186 447	187 502	373 949
30 – 34	180 747	185 640	366 387
35 – 39	168 133	158 062	326 195
40 – 44	138 912	120 453	259 365
45 – 49	99 801	85 240	185 041
50 – 54	71 727	64 425	136 152
55 – 59	48 957	44 224	93 181
60 – 64	34 714	32 303	67 017
65 – 69	20 230	21 782	42 012
70 – 74	14 363	16 944	31 307
75 +	13 189	17 676	30 865
Jumlah / Total	1 848 027	1 782 880	3 630 907

Sumber : BPS Kabupaten Bekasi \*Angka Proyeksi Penduduk

Source : BPS – Statistics of Bekasi Regency



Tabel / Table 3.1.5. Banyaknya Akte Kelahiran yang Diterbitkan Dinas Kependudukan dan Pencatatan Sipil menurut Kecamatan Di Kabupaten Bekasi, 2018 / *Number of Birth Certificate issued by the Department of Population and Civil Registration by District in Bekasi Regency, 2018*

Kecamatan Subdistrict	Laki-laki Male	Perempuan Female	Jumlah Total
(1)	(2)	(3)	(4)
1. Setu	1 535	1 421	2 956
2. Serang Baru	1 384	1 275	2 659
3. Cikarang Pusat	716	657	1 373
4. Cikarang Selatan	1 665	1 710	3 375
5. Cibarusah	1 041	852	1 893
6. Bojongmangu	286	279	565
7. Cikarang Timur	828	798	1 626
8. Kedungwaringin	666	655	1 321
9. Cikarang Utara	2 511	2 434	4 945
10. Karangbahagia	1 169	1 130	2 299
11. Cibitung	1 810	1 767	3 577
12. Cikarang Barat	1 856	1 696	3 552
13. Tambun Selatan	3 229	3 300	6 529
14. Tambun Utara	1 569	1 489	3 058
15. Babelan	1 976	2 015	3 991
16. Tarumajaya	1 176	1 039	2 215
17. Tambelang	531	474	1 005
18. Sukawangi	663	637	1 300
19. Sukatani	865	836	1 701
20. Sukakarya	554	470	1 024
21. Pebayuran	1 070	962	2 032
22. Cabangbungin	589	556	1 145
23. Muaragembong	434	351	785
Kabupaten Bekasi	28 123	26 803	54 926

Sumber : Dinas Kependudukan dan Pencatatan Sipil Kabupaten Bekasi

**3.2. Ketenagakerjaan / Labor Force**

Tabel / Table 3.2.1. Jumlah Penduduk Berumur 15 Tahun Keatas Menurut Jenis Kegiatan Selama Seminggu yang Lalu dan Jenis Kelamin / Population Aged 15 Years and Over by Type of Activity During The Previous Week and Sex, 2018

Kegiatan Utama / Main Activity	Laki-laki / Male	Perempuan / Female	Jumlah / Total
(1)	(2)	(3)	
I. Angkatan Kerja / <i>Economically Active</i>	1 137 297	493 126	1 630 423
1. Bekerja / <i>Working</i>	1 036 870	435 562	1 472 432
2. Pengangguran Terbuka / <i>Unemployment</i>	100 427	57 564	157 991
II. Bukan Angkatan Kerja / <i>Economically Inactive</i>	220 154	802 336	1 022 490
- Sekolah / <i>Attending School</i>	130 253	127 860	258 113
- Mengurus Rumah tangga / <i>Housekeeping</i>	26 311	636 371	662 682
- Lainnya / <i>Others</i>	63 590	38 105	101 695
Jumlah / Total	1 357 451	1 295 462	2 652 913
Tingkat Partisipasi Angkatan Kerja / <i>Economically Active Participation Rate</i>	83,78	38,07	61,46
Tingkat Pengangguran / <i>Unemployment Rate</i>	8,83	11,67	9,69

Sumber : Survei Angkatan Kerja Nasional  
Source : National Labor Force Survey

Tabel / Table 3.2.2. Jumlah Penduduk Berumur 15 Tahun Ke Atas Menurut Pendidikan Tertinggi yang Ditamatkan dan Jenis Kegiatan Selama Seminggu yang Lalu / *Population Aged 15 Years and Over by Educational Attainment and Type of Activity During The Previous Week, 2018*

Pendidikan yang Ditamatkan / <i>Educational Attainment</i>	Angkatan Kerja / <i>Economically Active</i>		
	Bekerja / <i>Working</i>	Pengangguran Terbuka / <i>Unemployment</i>	Jumlah / <i>Total</i>
(1)	(2)	(3)	(4)
Tidak/Belum Pernah Sekolah/ Tidak/Belum Tamat SD <i>No Schooling/Didn't Complete/ Not Yet Completed Primary School</i>	129 381	8 768	138 149
SD / <i>Primary School</i>	198 776	12 433	211 209
SLTP / <i>Junior High School</i>	193 714	26 990	220 704
SLTA / <i>Senior High School</i>	721 486	104 608	826 094
Diploma I/II/III/ Akademi/Universitas <i>Diploma I/II/III/ Academy/University</i>	229 075	5 192	234 267
<b>Jumlah / <i>Total</i></b>	<b>1 472 432</b>	<b>157 991</b>	<b>1 630 423</b>

Sumber : Survei Angkatan Kerja Nasional  
Source : *National Labor Force Survey*

Tabel / Table 3.2.3. Jumlah Penduduk Berumur 15 Tahun Keatas yang Bekerja Selama Seminggu yang Lalu Menurut Kelompok Umur dan Jenis Kelamin, *Population Aged 15 Years and Over Who Worked During the Previous Week by Age Group and Sex, 2018*

Kelompok Umur / <i>Age Group</i>	Laki-laki / <i>Male</i>	Perempuan / <i>Female</i>	Jumlah / <i>Total</i>
(1)	(2)	(3)	(4)
15-19	45 877	23 360	69 237
20-24	166 051	115 804	281 855
25-29	182 075	65 217	247 292
30-34	166 309	34 427	200 736
35-39	159 843	81 121	240 964
40-44	138 072	56 696	194 768
45-49	108 421	47 514	155 935
50-54	73 520	28 901	102 421
55-59	44 481	14 848	59 329
60-64	28 682	15 966	44 648
65+	23 966	9 272	33 238
Jumlah / <i>Total</i>	1 137 297	493 126	1 630 423

Sumber : Survei Angkatan Kerja Nasional  
*Source : National Labor Force Survey*

Tabel / Table 3.2.4. Jumlah Penduduk Berumur 15 Tahun Ke Atas yang Bekerja Selama Seminggu yang Lalu Menurut Lapangan Pekerjaan Utama dan Jenis Kelamin / *Population Aged 15 Years and Over Who Worked During the Previous Week by Main Industry and Sex, 2018*

Lapangan Pekerjaan Utama / <i>Main Industry</i>	Laki-laki / <i>Male</i>	Perempuan / <i>Female</i>	Jumlah / <i>Total</i>
(1)	(2)	(3)	(4)
1. Pertanian	48 883	10 812	59 695
2. Industri Pengolahan	419 459	126 449	545 908
3. Perdagangan, Hotel, dan Restoran	163 905	146 804	310 709
4. Jasa-jasa	129 035	121 856	250 891
5. Lainnya	275 588	29 641	305 229
Jumlah / <i>Total</i>	1 036 870	435 562	1 472 432

Sumber : Survei Angkatan Kerja Nasional  
*Source : National Labor Force Survey*

SOCIAL AFFAIRS

Tabel / Table 3.2.5. Jumlah Penduduk Berumur 15 Tahun Ke Atas yang Bekerja Selama Seminggu yang Lalu Menurut Status Pekerjaan Utama dan Jenis Kelamin / *Population Aged 15 Years and Over Who Worked During the Previous Week by Main Employment Status and Sex, 2018*

Status Pekerjaan Utama / <i>Main Employment Status</i>	Laki-laki / <i>Male</i>	Perempuan / <i>Female</i>	Jumlah / <i>Total</i>
(1)	(2)	(3)	(4)
1. Berusaha sendiri / <i>Own account worker</i>	157 709	101 879	259 588
2. Berusaha dibantu buruh tidak tetap/buruh tak dibayar / <i>Employer assisted by temporary worker/unpaid worker</i>	48 360	35 778	84 138
3. Berusaha dibantu buruh tetap/buruh dibayar <i>Employer assisted by permanent worker/paid worker</i>	28 195	5 323	33 518
4. Buruh/Karyawan/Pegawai <i>Regular employee</i>	743 928	281 097	1 025 025
5. Pekerja bebas di Pertanian / <i>Agriculture Free Time Worker</i>	10 849	5 749	16 598
6. Pekerja bebas di Non Pertanian / <i>Non Agriculture Free Time Worker</i>	43 684	5 736	49 420
7. Pekerja tak dibayar <i>Unpaid worker</i>	4 145	-	4 145
Jumlah/Total	1 036 870	435 562	1 472 432

Sumber : Survei Angkatan Kerja Nasional  
*Source : National Labor Force Survey*

Tabel / Table 3.2.6. Banyaknya Pencari Kerja yang Terdaftar menurut Pendidikan yang Ditamatkan / Number of Registered Job Applicants by Educational Attainment, 2014 – 2018

Pendidikan yang Ditamatkan / Educational Attainment	Pencari Kerja Terdaftar / Registered Job Applicants				
	2014	2015	2016	2017	2018
(1)	(2)	(3)	(4)	(5)	(6)
Tidak Lulus SD / Not Completed Primary School	-	-	-	-	-
SD / Primary School	406	410	335	153	454
SLTP / Junior High School	1 052	1 409	1 286	766	1 428
SLTA / Senior High School	29 138	27 106	15 871	14 422	26 212
Akademi D I/ D II/ D III / Academy D I/ D II/ D III	443	703	537	400	383
Perguruan Tinggi / University	680	800	663	682	739
Jumlah / Total	31 719	30 428	18 692	16 423	29 216

Sumber : Dinas Tenaga Kerja Kabupaten Bekasi  
Source : Bekasi Regency – The Labour Service

SOCIAL AFFAIRS

Tabel / Table 3.2.7. Banyaknya Penempatan Tenaga Kerja menurut Pendidikan yang Ditamatkan / Number of Placement Workers by Educational Attainment, 2014 – 2018

Pendidikan yang Ditamatkan / Educational Attainment	Penempatan Tenaga Kerja / Placement of Workers				
	2014	2015	2016	2017	2018
(1)	(2)	(3)	(4)	(5)	(6)
Tidak Lulus SD / Not Completed Primary School	-	-	-	-	-
SD / Primary School	139	55	53	54	58
SLTP / Junior High School	37	34	50	66	63
SLTA / Senior High School	15 315	11 042	4 311	9 328	13 314
Akademi D I/ D II/ D III / Academy D I/ D II/ D III	288	135	86	83	166
Perguruan Tinggi / University	409	167	76	71	194
Jumlah / Total	16 188	11 433	4 578	9 602	13 795

Sumber : Dinas Tenaga Kerja Kabupaten Bekasi  
Source : Bekasi Regency – The Labour Service



Tabel / Table 3.2.8. Rekapitulasi Perekrutan Calon Tenaga Kerja Indonesia ke Luar Negeri (CTKI) di Kabupaten Bekasi Menurut Negara Tujuan/  
*Recapitulation of Recruitment of Prospective Indonesian Overseas Workers (CTKI) in Bekasi Regency by Destination Country, 2014 – 2018*

Negara Tujuan / Destination Country	2014	2015	2016	2017	2018
(1)	(2)	(3)	(4)	(5)	(6)
1. Oman	132	28	-	-	-
2. UEA	1	-	-	-	-
3. Bahrain	23	3	-	-	-
4. Taiwan	31	45	69	66	70
5. Hongkong	3	5	9	10	25
6. Singapura	9	15	13	28	32
7. Malaysia	-	-	-	67	60
8. Brunei	-	-	-	3	3
9. Korea Selatan	-	-	-	4	1
10. Jepang	-	-	-	1	-
11. Zambia	-	-	-	3	-
Jumlah / Total	206	123	91	182	191

Sumber : Dinas Tenaga Kerja Kabupaten Bekasi

Source : Bekasi Regency – The Labour Service

SOCIAL AFFAIRS

Tabel / Table 3.2.9. Rekapitulasi Perekrutan Calon Tenaga Kerja Indonesia ke Luar Negeri (CTKI) di Kabupaten Bekasi Menurut Jabatan/  
*Recapitulation of Recruitment of Prospective Indonesian Overseas Workers (CTKI) in Bekasi Regency by Occupation, 2014 – 2018*

Jabatan	2014	2015	2016	2017	2018
(1)	(2)	(3)	(4)	(5)	(6)
Housekeeper	4	-	5	4	6
Care Taker	26	24	66	67	63
House Maid	170	46	28	62	67
Women Worker	2	-	1	-	5
Domestic Helper	-	11	9	4	3
Domestic Worker	-	15	28	26	27
Operator	-	1	4	18	18
Cleaners	-	6	-	1	-
<b>Jumlah / Total</b>	<b>206</b>	<b>123</b>	<b>141</b>	<b>182</b>	<b>189</b>

Sumber : Dinas Tenaga Kerja Kabupaten Bekasi  
Source : Bekasi Regency – The Labour Service

Tabel / Table 3.2.10. Rekapitulasi Perekrutan Calon Tenaga Kerja Indonesia ke Luar Negeri (CTKI) di Kabupaten Bekasi Menurut Pendidikan Tertinggi yang Ditamatkan/  
*Recapitulation of Recruitment of Prospective Indonesian Overseas Workers (CTKI) in Bekasi Regency by Educational Attainment, 2014 – 2018*

Pendidikan	2014	2015	2016	2017	2018
(1)	(2)	(3)	(4)	(5)	(6)
SD	140	55	53	54	58
SLTP	37	34	49	66	63
SLTA	29	34	41	59	70
D3/D4/S1	-	-	1	3	-
S2	-	-	-	-	-
<b>Jumlah / Total</b>	<b>206</b>	<b>123</b>	<b>144</b>	<b>182</b>	<b>191</b>

Sumber : Dinas Tenaga Kerja Kabupaten Bekasi  
Source : Bekasi Regency – The Labour Service



**SOSIAL DAN  
KESEJAHTERAAN RAKYAT**  
*Social And Welfare*

<https://bekasikab.go.id>



## **BAB IV / Chapter IV**

# **SOSIAL DAN KESEJAHTERAAN RAKYAT/ Social And Welfare**

### **1. Pendidikan / Education**

Pendidikan merupakan salah satu kebutuhan dasar yang harus dipenuhi untuk mencapai masyarakat yang sejahtera. Dengan pendidikan yang dimiliki, masyarakat akan mampu menerima pesan-pesan serta informasi yang bermanfaat. Dalam rangka pemenuhan pendidikan tersebut diperlukan sarana dan prasarana yang memadai.

Pendidikan pada tahap awal ada yang dimulai dari Taman Kanak-kanak (TK). Diharapkan dengan mengikuti tahapan ini anak-anak akan lebih siap menerima pelajaran di tingkat Sekolah Dasar (SD). Sekolah Dasar di Kabupaten Bekasi terdiri atas 702 sekolah dasar negeri dan 245 sekolah dasar swasta pada tahun ajaran 2017/2018. Seluruhnya berjumlah 947 sekolah dengan menampung 68.290 murid.

Sekolah Menengah Pertama sebanyak 321 buah, terdiri dari 89 SMP Negeri dan 232 SMP Swasta,

*To reach the population education should be fulfilled as one of the basic needs of people because some useful information and messages can be received by the educate people. In term of the need of the education. The proper facilities should be made.*

*The first step of education is the kindergarten. The children will be able to receive some information in the Elementary School. The Elementary School in Bekasi Regency is divided into 702 State Inpres and 245 Private school in 2017/2018 academic years. All of them are about 947 schools which covers 68.290 pupils.*

*The total of the Junior High School is 321 schools which divided into 89 as state school and 232 private*

dengan menampung 116.633 murid.

Keberadaan SD, SMP dan SMU Negeri telah menyebar di setiap kecamatan. SMU di Kabupaten Bekasi berjumlah 113 sekolah dengan menampung 49.379 murid.

Kelangsungan kegiatan pendidikan selain dikelola oleh Depdiknas terdapat juga sekolah agama yang dikelola oleh Depag. Keberadaan sekolah ini telah melengkapi sarana pendidikan umum. MI negeri dan swasta seluruhnya berjumlah 210 MI dengan menampung 41.621 murid dan dididik oleh 2.446 guru.

MTs berjumlah 134 sekolah dengan menampung murid 30.105 orang dan tenaga pengajar 2.499 orang.

Tahun 2018 murid MA berjumlah 6.554 murid yang ditampung di 44 madrasah dengan tenaga pengajar sebanyak 745 orang.

*schools with 116.633 pupils.*

*The Elementary, Junior, and High School have already spread in each District. The General High School covers 49.379 pupils on 113 schools.*

*Not only The National Education Department but also the Religion Department which manages the continuity of educational activity. The Madrasah Ibtidaiyah is as same level to the Elementary School. They are 210 schools which cover 41.621 pupils tough by 2.446 teachers.*

*Meanwhile as a level as Junior High School. Madrasah Tsanawiyah covers 30.105 pupils and 2.499 teachers in 134 schools.*

*While as a level as High School, Madrasah Aliyah covers 6.554 pupils and 745 teachers at 43 schools in 2018.*

## **2. Kesehatan dan KB / *Health and Family Planning***

Keluarga Berencana (KB) merupakan program pemerintah dalam mengatasi ledakan jumlah penduduk. Jenis KB yang paling banyak dipakai adalah jenis suntik, disusul dengan pil dan kondom.

*Family Planning (KB) is a government program to address the population explosion. Types of family planning is the most widely used type of injection, followed by pills and condom. While the least used is the*

Sedangkan yang paling sedikit dipakai adalah jenis MOP.

*MOP type.*

### **3. Agama / Religion**

Sarana ibadah di Kabupaten Bekasi berupa masjid 1.466, mushola 1.571, gereja 44, pure 3, dan vihara 13. Tempat ibadah ini merupakan sarana bagi umatnya untuk melaksanakan ibadah serta meningkatkan keimanannya.

*The religion facilities in The Bekasi Regency as mosque (abaout 1,466 units), musholla (about 1.571 units), church (about 44 units), pure/hindu's temple (about 3 units), and vihara/buddhist temple (about 13 units). These religion facilities are places to do praying to God and to increase people's faith.*

### **4. Sosial Lainnya / Other Social Affairs**

Jumlah tahanan di Lembaga Pemasyarakatan Bekasi yang paling banyak jumlahnya adalah tahanan dengan kasus kejahatan narkoba, disusul dengan kasus pencurian dan kasus penipuan.

*The most numerous detainees are prisoners with drug crimes, theft cases, and fraud case.*

Kejadian bencana alam merupakan masalah sosial yang harus diantisipasi sejak dini, apalagi bencana yang dari tahun ke tahun selalu datang menjelang pergantian musim.

*Occurrence of natural disasters is a social problem that must be anticipated early, especially disaster from year to year always comes before the turn of the season.*





## 1. Pendidikan / Education

Tabel / Table 4.1.1. Jumlah Sekolah, Guru, dan Murid Taman Kanak-kanak (TK) di Bawah Kementerian Pendidikan dan Kebudayaan Menurut Kecamatan di Kabupaten Bekasi/ *Number of Schools, Teachers, and Pupils in Kindergarten Under The Ministry of Education and Culture by Subdistrict in Bekasi Regency, 2018/2019*

Kecamatan Subdistrict	Sekolah/ Schools			Guru/ Teachers			Murid/ Pupils		
	Negeri Public	Swasta Private	Jumlah Total	Negeri Public	Swasta Private	Jumlah Total	Negeri Public	Swasta Private	Jumlah Total
(1)	(2)	(3)	(4)	(5)	(6)	(7)	(8)	(9)	(10)
1. Setu	0	40	40	0	98	98	0	1 284	1 284
2. Serang Baru	1	24	25	NA	95	0	NA	1 316	1 316
3. Cikarang Pusat	0	24	24	0	60	60	0	776	776
4. Cikarang Selatan	1	43	44	NA	162	162	NA	2 285	2 285
5. Cibarusah	0	18	18	0	58	58	0	845	845
6. Bojongmangu	0	0	0	0	0	0	0	0	0
7. Cikarang Timur	0	13	13	0	60	60	0	794	794
8. Kedungwaringin	0	7	7	NA	17	17	NA	217	217
9. Cikarang Utara	1	56	57	0	247	247	0	2 876	2 876
10. Karangbahagia	0	17	17	0	73	73	0	833	833
11. Cibitung	0	65	65	0	183	183	0	2 316	2 316
12. Cikarang Barat	0	26	26	0	89	89	0	1 074	1 074
13. Tambun Selatan	0	122	122	0	374	374	0	5 260	5 260
14. Tambun Utara	0	52	52	0	142	142	0	1 371	1 371
15. Babelan	0	70	70	0	233	233	0	2 974	2 974
16. Tarumajaya	0	41	41	0	115	115	0	1 452	1 452
17. Tambelang	0	4	4	0	6	6	0	0	0
18. Sukawangi	0	2	2	0	4	4	0	54	54
19. Sukatani	0	16	16	0	42	42	0	499	499
20. Sukakarya	0	3	3	0	12	12	0	131	131
21. Pebayuran	1	5	6	NA	17	17	NA	218	218
22. Cabangbungin	0	7	7	0	15	15	0	213	213
23. Muaragembong	0	2	2	0	4	4	0	43	43
Kabupaten Bekasi	4	657	661	0	2 106	2 106	0	26 831	26 831

Catatan/ Note : 1Jumlah guru termasuk kepala sekolah dan guru/ The total of teachers including headmaster and teacher  
Jumlah sekolah dan murid kondisi data 2017/2018 semester genap, jumlah guru kondisi data 2018/2019 semester ganjil

Sumber/ Source : Kementerian Pendidikan dan Kebudayaan, Data Semester Ganjil 2017/ Ministry of Educations and Culture, 2017 Odd Semester Data

Tabel / Table 4.1.2. Jumlah Sekolah, Guru, dan Murid Raudatul Athfal (RA) di Bawah Kementerian Agama Menurut Kecamatan di Kabupaten Bekasi/ *Number of Schools, Teachers, and Pupils in Raudatul Athfal (RA) Under The Ministry of Religious Affairs by Subdistrict in Bekasi Regency, 2017/2018, 2018/2019*

Kecamatan Subdistrict	Sekolah Schools		Guru Teachers		Murid Pupils	
	2017/2018	2018/2019	2017/2018	2018/2019	2017/2018	2018/2019
(1)	(2)	(3)	(4)	(5)	(6)	(7)
1. Setu	-	-	-	-	-	-
2. Serang Baru	-	-	-	-	-	-
3. Cikarang Pusat	-	-	-	-	-	-
4. Cikarang Selatan	-	-	-	-	-	-
5. Cibarusah	-	-	-	-	-	-
6. Bojongmangu	-	-	-	-	-	-
7. Cikarang Timur	-	-	-	-	-	-
8. Kedungwaringin	-	-	-	-	-	-
9. Cikarang Utara	-	-	-	-	-	-
10. Karangbahagia	-	-	-	-	-	-
11. Cibitung	-	-	-	-	-	-
12. Cikarang Barat	-	-	-	-	-	-
13. Tambun Selatan	-	-	-	-	-	-
14. Tambun Utara	-	-	-	-	-	-
15. Babelan	-	-	-	-	-	-
16. Tarumajaya	-	-	-	-	-	-
17. Tambelang	-	-	-	-	-	-
18. Sukawangi	-	-	-	-	-	-
19. Sukatani	-	-	-	-	-	-
20. Sukakarya	-	-	-	-	-	-
21. Pebayuran	-	-	-	-	-	-
22. Cabangbungin	-	-	-	-	-	-
23. Muaragembong	-	-	-	-	-	-
Kabupaten Bekasi	314	314	1 396	1 398	14 945	14 718

Catatan/ Note : Seluruh Raudatul Athfal (RA) berstatus swasta/ *All Raudatul Athfal (RA) are private*

Sumber/ Source : Kementerian Agama, EMIS, data semester genap laporan sampai dengan 30 Juni 2019/ *Ministry of Religious Affairs, EMIS, even semester report data up to 30th June 2019*

Tabel / Table 4.1.3. Jumlah Sekolah, Guru, dan Murid Sekolah Dasar (SD) di Bawah Kementerian Pendidikan dan Kebudayaan Menurut Kecamatan di Kabupaten Bekasi/ *Number of Schools, Teachers, and Pupils in Primary Schools Under The Ministry of Education and Culture by Subdistrict in Bekasi Regency, 2016/2017, 2017/2018*

Kecamatan Subdistrict	Sekolah/ Schools					
	Negri Public		Swasta Private		Jumlah Total	
	2016/2017	2017/2018	2016/2017	2017/2018	2016/2017	2017/2018
(1)	(2)	(3)	(4)	(5)	(6)	(7)
1. Setu	33	33	15	17	48	50
2. Serang Baru	23	23	18	22	41	45
3. Cikarang Pusat	19	19	8	9	27	28
4. Cikarang Selatan	24	24	21	22	45	46
5. Cibarusah	27	27	8	10	35	37
6. Bojongmangu	15	15	-	-	15	15
7. Cikarang Timur	30	30	4	3	34	33
8. Kedungwaringin	26	26	2	2	28	28
9. Cikarang Utara	57	57	27	29	84	86
10. Karangbahagia	28	28	3	6	31	34
11. Cibitung	38	38	8	11	46	49
12. Cikarang Barat	44	44	15	20	59	64
13. Tambun Selatan	64	64	28	31	92	95
14. Tambun Utara	28	28	9	11	37	39
15. Babelan	44	44	11	13	55	57
16. Tarumajaya	26	26	11	13	37	39
17. Tambelang	16	16	2	2	18	18
18. Sukawangi	17	17	1	2	18	19
19. Sukatani	25	25	10	11	35	36
20. Sukakarya	21	21	2	2	23	23
21. Pebayuran	50	50	3	4	53	54
22. Cabangbungin	26	26	3	3	29	29
23. Muaragembong	21	21	2	2	23	23
Kabupaten Bekasi	702	702	211	245	913	947

Lanjutan Tabel/Continued Table 4.1.3

Kecamatan Subdistrict	Murid/ Pupils					
	Negri Public		Swasta Private		Jumlah Total	
	2016/2017	2017/2018	2016/2017	2017/2018	2016/2017	2017/2018
(1)	(8)	(9)	(10)	(11)	(12)	(13)
1. Setu	10 214	10 189	3 595	4 103	13 809	14 292
2. Serang Baru	9 065	8 973	6 045	6 808	15 110	15 781
3. Cikarang Pusat	4 391	4 518	1 897	2 339	6 288	6 857
4. Cikarang Selatan	12 282	12 356	5 684	6 565	17 966	18 921
5. Cibarusah	8 402	8 454	2 724	2 893	11 126	11 347
6. Bojongmangu	2 100	2 165	-	-	2 100	2 165
7. Cikarang Timur	8 121	8 149	1 237	791	9 358	8 940
8. Kedungwaringin	7 023	6 986	200	271	7 223	7 257
9. Cikarang Utara	24 685	24 546	7 829	8 684	32 514	33 230
10. Karangbahagia	8 405	8 597	229	603	8 634	9 200
11. Cibitung	18 733	18 590	2 433	2 734	21 166	21 324
12. Cikarang Barat	17 253	16 935	4 812	5 666	22 065	22 601
13. Tambun Selatan	33 765	32 813	12 051	12 249	45 816	45 062
14. Tambun Utara	12 593	12 487	3 584	4 085	16 177	16 572
15. Babelan	17 406	17 038	4 186	4 853	21 592	21 891
16. Tarumajaya	9 577	9 531	1 709	1 797	11 286	11 328
17. Tambelang	3 777	3 841	170	206	3 947	4 047
18. Sukawangi	4 491	4 440	53	110	4 544	4 550
19. Sukatani	6 829	6 987	1 308	1 558	8 137	8 545
20. Sukakarya	4 318	4 369	127	155	4 445	4 524
21. Pebayuran	9 293	9 311	1 031	1 184	10 324	10 495
22. Cabangbungin	5 065	5 064	491	473	5 556	5 537
23. Muaragembong	3 958	3 929	154	163	4 112	4 092
Kabupaten Bekasi	241 746	240 268	61 549	68 290	303 295	308 558

Lanjutan Tabel/Continued Table 4.1.3

Kecamatan Subdistrict	Guru/ Teachers					
	Negri Public		Swasta Private		Jumlah Total	
	2016/2017	2017/2018	2016/2017	2017/2018	2016/2017	2017/2018
(1)	(14)	(15)	(16)	(17)	(18)	(19)
1. Setu	352	316	164	190	516	506
2. Serang Baru	270	249	279	302	549	551
3. Cikarang Pusat	202	181	101	135	303	316
4. Cikarang Selatan	365	333	317	348	682	681
5. Cibarusah	304	281	139	157	443	438
6. Bojongmangu	133	119	-	-	133	119
7. Cikarang Timur	310	269	56	33	366	302
8. Kedungwaringin	292	257	14	11	306	268
9. Cikarang Utara	873	835	409	468	1 282	1 303
10. Karangbahagia	391	374	17	28	408	402
11. Cibitung	696	654	146	141	842	795
12. Cikarang Barat	657	620	247	298	904	918
13. Tambun Selatan	1 324	1 242	669	684	1 993	1 926
14. Tambun Utara	478	449	184	187	662	636
15. Babelan	787	739	194	225	981	964
16. Tarumajaya	421	398	105	120	526	518
17. Tambelang	193	177	12	14	205	191
18. Sukawangi	229	200	2	7	231	207
19. Sukatani	333	303	84	103	417	406
20. Sukakarya	274	244	18	10	292	254
21. Pebayuran	452	402	50	58	502	460
22. Cabangbungin	247	212	29	24	276	236
23. Muaragembong	218	194	12	14	230	208
Kabupaten Bekasi	9 801	9 048	3 248	3 557	13 049	12 605

Catatan/ Note : <sup>1</sup> Jumlah guru termasuk kepala sekolah dan guru/ *The total of teachers including headmaster and teacher*

Sumber/ Source : Kementerian Pendidikan dan Kebudayaan, Data Semester Ganjil 2017/ *Ministry of Educations and Culture, 2017 Odd Semester Data*

SOCIAL AFFAIRS

Tabel / Table 4.1.4. Jumlah Sekolah, Guru, dan Murid Madrasah Ibtidaiyah (MI) di Bawah Kementerian Agama Menurut Kecamatan di Kabupaten Bekasi/ *Number of Schools, Teachers, and Pupils in Madrasah Ibtidaiyah (MI) Under The Ministry of Religious Affairs by Subdistrict in Bekasi Regency, 2017/2018, 2018/2019*

Kecamatan Subdistrict	Sekolah/ Schools					
	Negri Public		Swasta Private		Jumlah Total	
	2017/2018	2018/2019	2017/2018	2018/2019	2017/2018	2018/2019
(1)	(2)	(3)	(4)	(5)	(6)	(7)
1. Setu	-	-	-	-	-	-
2. Serang Baru	-	-	-	-	-	-
3. Cikarang Pusat	-	-	-	-	-	-
4. Cikarang Selatan	-	-	-	-	-	-
5. Cibarusah	-	-	-	-	-	-
6. Bojongmangu	-	-	-	-	-	-
7. Cikarang Timur	-	-	-	-	-	-
8. Kedungwaringin	-	-	-	-	-	-
9. Cikarang Utara	-	-	-	-	-	-
10. Karangbahagia	-	-	-	-	-	-
11. Cibitung	-	-	-	-	-	-
12. Cikarang Barat	-	-	-	-	-	-
13. Tambun Selatan	-	-	-	-	-	-
14. Tambun Utara	-	-	-	-	-	-
15. Babelan	-	-	-	-	-	-
16. Tarumajaya	-	-	-	-	-	-
17. Tambelang	-	-	-	-	-	-
18. Sukawangi	-	-	-	-	-	-
19. Sukatani	-	-	-	-	-	-
20. Sukakarya	-	-	-	-	-	-
21. Pebayuran	-	-	-	-	-	-
22. Cabangbungin	-	-	-	-	-	-
23. Muaragembong	-	-	-	-	-	-
Kabupaten Bekasi	1	1	209	209	210	210

Lanjutan Tabel/*Continued Table* 4.1.4

Kecamatan <i>Subdistrict</i>	Murid/ Pupils					
	Negri <i>Public</i>		Swasta <i>Private</i>		Jumlah <i>Total</i>	
	2017/2018	2018/2019	2017/2018	2018/2019	2017/2018	2018/2019
(1)	(8)	(9)	(10)	(11)	(12)	(13)
1. Setu	-	-	-	-	-	-
2. Serang Baru	-	-	-	-	-	-
3. Cikarang Pusat	-	-	-	-	-	-
4. Cikarang Selatan	-	-	-	-	-	-
5. Cibarusah	-	-	-	-	-	-
6. Bojongmangu	-	-	-	-	-	-
7. Cikarang Timur	-	-	-	-	-	-
8. Kedungwaringin	-	-	-	-	-	-
9. Cikarang Utara	-	-	-	-	-	-
10. Karangbahagia	-	-	-	-	-	-
11. Cibitung	-	-	-	-	-	-
12. Cikarang Barat	-	-	-	-	-	-
13. Tambun Selatan	-	-	-	-	-	-
14. Tambun Utara	-	-	-	-	-	-
15. Babelan	-	-	-	-	-	-
16. Tarumajaya	-	-	-	-	-	-
17. Tambelang	-	-	-	-	-	-
18. Sukawangi	-	-	-	-	-	-
19. Sukatani	-	-	-	-	-	-
20. Sukakarya	-	-	-	-	-	-
21. Pebayuran	-	-	-	-	-	-
22. Cabangbungin	-	-	-	-	-	-
23. Muaragembong	-	-	-	-	-	-
Kabupaten Bekasi	560	612	41 239	41 009	41 799	41 621

Lanjutan Tabel/Continued Table 4.1.4

Kecamatan Subdistrict	Guru/ Teachers					
	Negri Public		Swasta Private		Jumlah Total	
	2017/2018	2018/2019	2017/2018	2018/2019	2017/2018	2018/2019
(1)	(14)	(15)	(16)	(17)	(18)	(19)
1. Setu	-	-	-	-	-	-
2. Serang Baru	-	-	-	-	-	-
3. Cikarang Pusat	-	-	-	-	-	-
4. Cikarang Selatan	-	-	-	-	-	-
5. Cibarusah	-	-	-	-	-	-
6. Bojongmangu	-	-	-	-	-	-
7. Cikarang Timur	-	-	-	-	-	-
8. Kedungwaringin	-	-	-	-	-	-
9. Cikarang Utara	-	-	-	-	-	-
10. Karangbahagia	-	-	-	-	-	-
11. Cibitung	-	-	-	-	-	-
12. Cikarang Barat	-	-	-	-	-	-
13. Tambun Selatan	-	-	-	-	-	-
14. Tambun Utara	-	-	-	-	-	-
15. Babelan	-	-	-	-	-	-
16. Tarumajaya	-	-	-	-	-	-
17. Tambelang	-	-	-	-	-	-
18. Sukawangi	-	-	-	-	-	-
19. Sukatani	-	-	-	-	-	-
20. Sukakarya	-	-	-	-	-	-
21. Pebayuran	-	-	-	-	-	-
22. Cabangbungin	-	-	-	-	-	-
23. Muaragembong	-	-	-	-	-	-
Kabupaten Bekasi	24	26	2 260	2 420	2 284	2 446

Catatan/ Note :

Sumber/ Source : Kementerian Agama, EMIS, data semester genap laporan sampai dengan 30 Juni 2019/  
Ministry of Religious Affairs, EMIS, even semester report data up to 30th June 2019



Tabel / Table 4.1.5. Jumlah Sekolah, Guru, dan Murid Sekolah Menengah Pertama (SMP) di Bawah Kementerian Pendidikan dan Kebudayaan Menurut Kecamatan di Kabupaten Bekasi/ *Number of Schools, Teachers, and Pupils in Junior High Schools Under The Ministry of Education and Culture by Subdistrict in Bekasi Regency, 2016/2017, 2017/2018*

Kecamatan <i>Subdistrict</i>	Sekolah/ Schools					
	Negri <i>Public</i>		Swasta <i>Private</i>		Jumlah <i>Total</i>	
	2016/2017	2017/2018	2016/2017	2017/2018	2016/2017	2017/2018
(1)	(2)	(3)	(4)	(5)	(6)	(7)
1. Setu	6	6	14	17	20	23
2. Serang Baru	2	2	11	14	13	16
3. Cikarang Pusat	3	3	5	5	8	8
4. Cikarang Selatan	4	4	13	14	17	18
5. Cibarusah	5	5	9	10	14	15
6. Bojongmangu	2	2	-	-	2	2
7. Cikarang Timur	5	5	4	4	9	9
8. Kedungwaringin	2	2	4	5	6	7
9. Cikarang Utara	6	6	18	23	24	29
10. Karangbahagia	2	2	2	4	4	6
11. Cibitung	5	5	8	8	13	13
12. Cikarang Barat	4	4	12	14	16	18
13. Tambun Selatan	13	13	39	41	52	54
14. Tambun Utara	6	6	6	6	12	12
15. Babelan	4	4	18	19	22	23
16. Tarumajaya	3	3	11	11	14	14
17. Tambelang	3	3	1	2	4	5
18. Sukawangi	2	2	4	5	6	7
19. Sukatani	2	2	6	6	8	8
20. Sukakarya	1	1	9	9	10	10
21. Pebayuran	3	3	3	3	6	6
22. Cabangbungin	3	3	8	9	11	12
23. Muaragembong	3	3	3	3	6	6
Kabupaten Bekasi	89	89	208	232	297	321

Lanjutan Tabel/Continued Table 4.1.5

Kecamatan Subdistrict	Murid/ Pupils					
	Negri Public		Swasta Private		Jumlah Total	
	2016/2017	2017/2018	2016/2017	2017/2018	2016/2017	2017/2018
(1)	(8)	(9)	(10)	(11)	(12)	(13)
1. Setu	3 532	3 710	1 322	1 483	4 854	5 193
2. Serang Baru	1 403	1 644	1 654	1 953	3 057	3 597
3. Cikarang Pusat	1 154	1 169	1 040	963	2 194	2 132
4. Cikarang Selatan	4 537	4 377	1 965	2 077	6 502	6 454
5. Cibarusah	3 926	3 643	1 527	1 674	5 453	5 317
6. Bojongmangu	711	660	-	-	711	660
7. Cikarang Timur	3 630	3 558	704	828	4 334	4 386
8. Kedungwaringin	1 612	1 709	970	1 040	2 582	2 749
9. Cikarang Utara	6 833	6 766	2 492	2 870	9 325	9 636
10. Karangbahagia	1 618	1 674	402	442	2 020	2 116
11. Cibitung	5 867	6 084	958	869	6 825	6 953
12. Cikarang Barat	5 031	4 950	1 961	2 492	6 992	7 442
13. Tambun Selatan	15 698	15 522	8 153	8 182	23 851	23 704
14. Tambun Utara	5 828	5 776	656	654	6 484	6 430
15. Babelan	5 914	5 728	4 229	4 165	10 143	9 893
16. Tarumajaya	2 661	2 684	1 335	1 467	3 996	4 151
17. Tambelang	1 612	1 515	140	174	1 752	1 689
18. Sukawangi	1 487	1 538	605	616	2 092	2 154
19. Sukatani	2 037	2 048	1 205	1 233	3 242	3 281
20. Sukakarya	544	557	1 221	941	1 765	1 498
21. Peayuran	2 642	2 562	1 177	1 128	3 819	3 690
22. Cabangbungin	1 112	1 138	802	874	1 914	2 012
23. Muaragembong	1 150	1 156	324	340	1 474	1 496
Kabupaten Bekasi	80 539	80 168	34 842	36 465	115 381	116 633

Lanjutan Tabel/Continued Table 4.1.5

Kecamatan Subdistrict	Guru/ Teachers					
	Negri Public		Swasta Private		Jumlah Total	
	2016/2017	2017/2018	2016/2017	2017/2018	2016/2017	2017/2018
(1)	(14)	(15)	(16)	(17)	(18)	(19)
1. Setu	127	126	91	108	218	234
2. Serang Baru	51	49	86	90	137	139
3. Cikarang Pusat	52	47	38	64	90	111
4. Cikarang Selatan	150	135	109	138	259	273
5. Cibarusah	138	139	68	77	206	216
6. Bojongmangu	38	32	-	-	38	32
7. Cikarang Timur	130	126	41	56	171	182
8. Kedungwaringin	48	47	37	44	85	91
9. Cikarang Utara	241	240	186	201	427	441
10. Karangbahagia	57	54	20	20	77	74
11. Cibitung	167	170	68	64	235	234
12. Cikarang Barat	182	177	91	124	273	301
13. Tambun Selatan	563	552	468	495	1 031	1 047
14. Tambun Utara	177	167	45	46	222	213
15. Babelan	198	191	192	219	390	410
16. Tarumajaya	94	88	94	93	188	181
17. Tambelang	56	58	-	7	56	65
18. Sukawangi	49	48	45	47	94	95
19. Sukatani	73	69	55	57	128	126
20. Sukakarya	25	23	82	91	107	114
21. Pebayuran	89	89	74	66	163	155
22. Cabangbungin	52	45	86	91	138	136
23. Muaragembong	48	43	27	30	75	73
Kabupaten Bekasi	2 805	2 715	2 003	2 228	4 808	4 943

Catatan/ Note : <sup>1</sup> Jumlah guru termasuk kepala sekolah dan guru/ *The total of teachers including headmaster and teacher*

Sumber/ Source : Kementerian Pendidikan dan Kebudayaan, Data Semester Ganjil 2017/ *Ministry of Educations and Culture, 2017 Odd Semester Data*

SOCIAL AFFAIRS

Tabel / Table 4.1.6. Jumlah Sekolah, Guru, dan Murid Madrasah Tsanawiyah (MTs) di Bawah Kementerian Agama Menurut Kecamatan di Kabupaten Bekasi/ *Number of Schools, Teachers, and Pupils in Madrasah Tsanawiyah (MTs) Under The Ministry of Religious Affairs by Subdistrict in Bekasi Regency, 2017/2018, 2018/2019*

Kecamatan Subdistrict	Sekolah/ Schools					
	Negri Public		Swasta Private		Jumlah Total	
	2017/2018	2018/2019	2017/2018	2018/2019	2017/2018	2018/2019
(1)	(2)	(3)	(4)	(5)	(6)	(7)
1. Setu	-	-	-	-	-	-
2. Serang Baru	-	-	-	-	-	-
3. Cikarang Pusat	-	-	-	-	-	-
4. Cikarang Selatan	-	-	-	-	-	-
5. Cibarusah	-	-	-	-	-	-
6. Bojongmangu	-	-	-	-	-	-
7. Cikarang Timur	-	-	-	-	-	-
8. Kedungwaringin	-	-	-	-	-	-
9. Cikarang Utara	-	-	-	-	-	-
10. Karangbahagia	-	-	-	-	-	-
11. Cibitung	-	-	-	-	-	-
12. Cikarang Barat	-	-	-	-	-	-
13. Tambun Selatan	-	-	-	-	-	-
14. Tambun Utara	-	-	-	-	-	-
15. Babelan	-	-	-	-	-	-
16. Tarumajaya	-	-	-	-	-	-
17. Tambelang	-	-	-	-	-	-
18. Sukawangi	-	-	-	-	-	-
19. Sukatani	-	-	-	-	-	-
20. Sukakarya	-	-	-	-	-	-
21. Pebayuran	-	-	-	-	-	-
22. Cabangbungin	-	-	-	-	-	-
23. Muaragembong	-	-	-	-	-	-
Kabupaten Bekasi	4	4	130	130	134	134

Lanjutan Tabel/*Continued Table* 4.1.6

Kecamatan <i>Subdistrict</i>	Murid/ Pupils					
	Negri <i>Public</i>		Swasta <i>Private</i>		Jumlah <i>Total</i>	
	2017/2018	2018/2019	2017/2018	2018/2019	2017/2018	2018/2019
(1)	(8)	(9)	(10)	(11)	(12)	(13)
1. Setu	-	-	-	-	-	-
2. Serang Baru	-	-	-	-	-	-
3. Cikarang Pusat	-	-	-	-	-	-
4. Cikarang Selatan	-	-	-	-	-	-
5. Cibarusah	-	-	-	-	-	-
6. Bojongmangu	-	-	-	-	-	-
7. Cikarang Timur	-	-	-	-	-	-
8. Kedungwaringin	-	-	-	-	-	-
9. Cikarang Utara	-	-	-	-	-	-
10. Karangbahagia	-	-	-	-	-	-
11. Cibitung	-	-	-	-	-	-
12. Cikarang Barat	-	-	-	-	-	-
13. Tambun Selatan	-	-	-	-	-	-
14. Tambun Utara	-	-	-	-	-	-
15. Babelan	-	-	-	-	-	-
16. Tarumajaya	-	-	-	-	-	-
17. Tambelang	-	-	-	-	-	-
18. Sukawangi	-	-	-	-	-	-
19. Sukatani	-	-	-	-	-	-
20. Sukakarya	-	-	-	-	-	-
21. Pebayuran	-	-	-	-	-	-
22. Cabangbungin	-	-	-	-	-	-
23. Muaragembong	-	-	-	-	-	-
Kabupaten Bekasi	3 130	3 178	26 927	26 927	30 057	30 105

Lanjutan Tabel/Continued Table 4.1.6

Kecamatan Subdistrict	Guru/ Teachers					
	Negri Public		Swasta Private		Jumlah Total	
	2017/2018	2018/2019	2017/2018	2018/2019	2017/2018	2018/2019
(1)	(14)	(15)	(16)	(17)	(18)	(19)
1. Setu	-	-	-	-	-	-
2. Serang Baru	-	-	-	-	-	-
3. Cikarang Pusat	-	-	-	-	-	-
4. Cikarang Selatan	-	-	-	-	-	-
5. Cibarusah	-	-	-	-	-	-
6. Bojongmangu	-	-	-	-	-	-
7. Cikarang Timur	-	-	-	-	-	-
8. Kedungwaringin	-	-	-	-	-	-
9. Cikarang Utara	-	-	-	-	-	-
10. Karangbahagia	-	-	-	-	-	-
11. Cibitung	-	-	-	-	-	-
12. Cikarang Barat	-	-	-	-	-	-
13. Tambun Selatan	-	-	-	-	-	-
14. Tambun Utara	-	-	-	-	-	-
15. Babelan	-	-	-	-	-	-
16. Tarumajaya	-	-	-	-	-	-
17. Tambelang	-	-	-	-	-	-
18. Sukawangi	-	-	-	-	-	-
19. Sukatani	-	-	-	-	-	-
20. Sukakarya	-	-	-	-	-	-
21. Pebayuran	-	-	-	-	-	-
22. Cabangbungin	-	-	-	-	-	-
23. Muaragembong	-	-	-	-	-	-
Kabupaten Bekasi	196	228	2 244	2 271	2 440	2 499

Catatan/Note :

Sumber/Source : Kementerian Agama, Data Semester Ganjil/ Ministry of Religious Affairs, Odd Semester Data

Tabel / Table 4.1.7. Jumlah Sekolah, Guru, dan Murid Sekolah Menengah Atas (SMA) di Bawah Kementerian Pendidikan dan Kebudayaan Menurut Kecamatan di Kabupaten Bekasi/ *Number of Schools, Teachers, and Pupils in Senior High Schools Under The Ministry of Education and Culture by Subdistrict in Bekasi Regency, 2016/2017, 2017/2018*

Kecamatan Subdistrict	Sekolah/ Schools					
	Negri Public		Swasta Private		Jumlah Total	
	2017/2018	2018/2019	2017/2018	2018/2019	2017/2018	2018/2019
(1)	(2)	(3)	(4)	(5)	(6)	(7)
1. Setu	1	1	1	1	2	2
2. Serang Baru	1	1	4	4	5	5
3. Cikarang Pusat	2	2	1	1	3	3
4. Cikarang Selatan	2	2	7	7	9	9
5. Cibirusah	1	1	4	5	5	6
6. Bojongmangu	1	1	1	1	2	2
7. Cikarang Timur	1	1	1	1	2	2
8. Kedungwaringin	1	1	1	1	2	2
9. Cikarang Utara	3	3	4	6	7	9
10. Karangbahagia	1	1	1	1	2	2
11. Cibitung	1	2	1	1	2	3
12. Cikarang Barat	1	2	4	5	5	7
13. Tambun Selatan	6	7	14	17	20	24
14. Tambun Utara	2	2	2	3	4	5
15. Babelan	3	3	6	6	9	9
16. Tarumajaya	1	1	2	2	3	3
17. Tambelang	1	1	1	1	2	2
18. Sukawangi	1	1	3	3	4	4
19. Sukatani	2	2	2	2	4	4
20. Sukakarya	1	1	-	-	1	1
21. Pebayuran	1	1	3	3	4	4
22. Cabangbungin	1	1	1	1	2	2
23. Muaragembong	1	1	2	2	3	3
Kabupaten Bekasi	36	39	66	74	102	113

Lanjutan Tabel/Continued Table 4.1.7

Kecamatan Subdistrict	Murid/ Pupils					
	Negri Public		Swasta Private		Jumlah Total	
	2017/2018	2018/2019	2017/2018	2018/2019	2017/2018	2018/2019
(1)	(8)	(9)	(10)	(11)	(12)	(13)
1. Setu	1 055	957	59	59	1 114	1 016
2. Serang Baru	714	852	540	552	1 254	1 404
3. Cikarang Pusat	1 676	1 803	137	138	1 813	1 941
4. Cikarang Selatan	1 440	1 642	790	867	2 230	2 509
5. Cibarusah	1 183	1 162	885	823	2 068	1 985
6. Bojongmangu	421	520	102	114	523	634
7. Cikarang Timur	856	837	66	75	922	912
8. Kedungwaringin	803	912	102	114	905	1 026
9. Cikarang Utara	3 460	3 606	434	536	3 894	4 142
10. Karangbahagia	1 139	1 185	73	73	1 212	1 258
11. Cibitung	1 384	1 574	33	16	1 417	1 590
12. Cikarang Barat	1 171	1 217	305	470	1 476	1 687
13. Tambun Selatan	7 707	7 947	2 983	3 573	10 690	11 520
14. Tambun Utara	2 014	2 010	547	642	2 561	2 652
15. Babelan	2 696	2 861	1 170	1 224	3 866	4 085
16. Tarumajaya	963	958	489	426	1 452	1 384
17. Tambelang	904	919	94	106	998	1 025
18. Sukawangi	604	671	220	219	824	890
19. Sukatani	2 314	2 343	140	124	2 454	2 467
20. Sukakarya	902	1 001	...	...	902	1 001
21. Peayuran	1 213	1 306	655	656	1 868	1 962
22. Cabangbungin	1 104	1 181	50	53	1 154	1 234
23. Muaragembong	917	918	159	137	1 076	1 055
Kabupaten Bekasi	36 640	38 382	10 033	10 997	46 673	49 379



Lanjutan Tabel/Continued Table 4.1.7

Kecamatan Subdistrict	Guru/ Teachers					
	Negri Public		Swasta Private		Jumlah Total	
	2017/2018	2018/2019	2017/2018	2018/2019	2017/2018	2018/2019
(1)	(14)	(15)	(16)	(17)	(18)	(19)
1. Setu	41	45	2	2	43	47
2. Serang Baru	22	26	28	34	50	60
3. Cikarang Pusat	72	69	8	12	80	81
4. Cikarang Selatan	63	75	106	89	169	164
5. Cibarusah	51	47	36	38	87	85
6. Bojongmangu	19	20	-	2	19	22
7. Cikarang Timur	31	31	5	7	36	38
8. Kedungwaringin	33	39	3	1	36	40
9. Cikarang Utara	177	167	43	46	220	213
10. Karangbahagia	32	36	-	5	32	41
11. Cibitung	50	67	1	-	51	67
12. Cikarang Barat	36	42	32	34	68	76
13. Tambun Selatan	303	334	184	228	487	562
14. Tambun Utara	86	99	29	30	115	129
15. Babelan	109	117	50	56	159	173
16. Tarumajaya	31	41	39	39	70	80
17. Tambelang	37	44	7	8	44	52
18. Sukawangi	34	29	40	37	74	66
19. Sukatani	92	101	11	9	103	110
20. Sukakarya	18	27	-	-	18	27
21. Pebayuran	33	44	39	30	72	74
22. Cabangbungin	35	41	3	3	38	44
23. Muaragembong	37	39	15	11	52	50
Kabupaten Bekasi	1 442	1 580	681	721	2 123	2 301

Catatan/ Note : <sup>1</sup> Jumlah guru termasuk kepala sekolah dan guru/ *The total of teachers including headmaster and teacher*

Sumber/ Source : Kementerian Pendidikan dan Kebudayaan, Data Semester Ganjil 2017/ *Ministry of Educations and Culture, 2017 Odd Semester Data*

Tabel / Table 4.1.8. Jumlah Sekolah, Guru, dan Murid Sekolah Menengah Kejuruan (SMK) di Bawah Kementerian Pendidikan dan Kebudayaan Menurut Kecamatan di Kabupaten Bekasi/ *Number of Schools, Teachers, and Pupils in Vocational High Schools Under The Ministry of Education and Culture by Subdistrict in Bekasi Regency, 2016/2017, 2017/2018*

Kecamatan Subdistrict	Sekolah/ Schools					
	Negri Public		Swasta Private		Jumlah Total	
	2017/2018	2018/2019	2017/2018	2018/2019	2017/2018	2018/2019
(1)	(2)	(3)	(4)	(5)	(6)	(7)
1. Setu	1	1	9	9	10	10
2. Serang Baru	-	-	3	4	3	4
3. Cikarang Pusat	1	1	3	3	4	4
4. Cikarang Selatan	1	1	6	7	7	8
5. Cibarusah	1	1	7	7	8	8
6. Bojongmangu	-	-	1	1	1	1
7. Cikarang Timur	-	-	3	3	3	3
8. Kedungwaringin	-	-	7	9	7	9
9. Cikarang Utara	1	1	14	14	15	15
10. Karangbahagia	-	-	6	6	6	6
11. Cibitung	-	-	7	8	7	8
12. Cikarang Barat	2	2	9	10	11	12
13. Tambun Selatan	1	1	26	27	27	28
14. Tambun Utara	1	1	9	10	10	11
15. Babelan	1	1	16	17	17	18
16. Tarumajaya	1	1	6	6	7	7
17. Tambelang	1	1	-	-	1	1
18. Sukawangi	-	-	3	3	3	3
19. Sukatani	-	-	7	7	7	7
20. Sukakarya	-	-	4	5	4	5
21. Pebayuran	1	1	3	3	4	4
22. Cabangbungin	-	-	4	5	4	5
23. Muaragembong	-	-	3	3	3	3
Kabupaten Bekasi	13	13	156	167	169	180

Lanjutan Tabel/*Continued Table* 4.1.8

Kecamatan <i>Subdistrict</i>	Murid/ Pupils					
	Negri <i>Public</i>		Swasta <i>Private</i>		Jumlah <i>Total</i>	
	2017/2018	2018/2019	2017/2018	2018/2019	2017/2018	2018/2019
(1)	(8)	(9)	(10)	(11)	(12)	(13)
1. Setu	1 002	679	2 033	2 108	3 035	2 787
2. Serang Baru	-	-	1 552	1 571	1 552	1 571
3. Cikarang Pusat	788	920	468	589	1 256	1 509
4. Cikarang Selatan	1 237	1 233	2 533	2 568	3 770	3 801
5. Cibarusah	1 092	1 146	1 551	2 024	2 643	3 170
6. Bojongmangu	-	-	143	176	143	176
7. Cikarang Timur	-	-	946	949	946	949
8. Kedungwaringin	-	-	1 350	1 631	1 350	1 631
9. Cikarang Utara	735	891	3 683	3 764	4 418	4 655
10. Karangbahagia	-	-	2 469	2 431	2 469	2 431
11. Cibitung	-	-	670	824	670	824
12. Cikarang Barat	4 119	3 931	3 258	3 660	7 377	7 591
13. Tambun Selatan	857	1 027	9 200	9 824	10 057	10 851
14. Tambun Utara	1 146	1 183	2 170	2 150	3 316	3 333
15. Babelan	823	746	3 696	4 422	4 519	5 168
16. Tarumajaya	1 304	1 110	1 546	1 785	2 850	2 895
17. Tambelang	1 299	1 191	-	-	1 299	1 191
18. Sukawangi	-	-	448	527	448	527
19. Sukatani	-	-	2 001	2 306	2 001	2 306
20. Sukakarya	-	-	701	877	701	877
21. Peayuran	765	838	222	254	987	1 092
22. Cabangbungin	-	-	1 114	1 179	1 114	1 179
23. Muaragembong	-	-	329	291	329	291
Kabupaten Bekasi	15 167	14 895	42 083	45 910	57 250	60 805

Lanjutan Tabel/Continued Table 4.1.8

Kecamatan Subdistrict	Guru/ Teachers					
	Negri Public		Swasta Private		Jumlah Total	
	2017/2018	2018/2019	2017/2018	2018/2019	2017/2018	2018/2019
(1)	(14)	(15)	(16)	(17)	(18)	(19)
1. Setu	38	44	89	95	127	139
2. Serang Baru	-	-	51	47	51	47
3. Cikarang Pusat	26	35	24	36	50	71
4. Cikarang Selatan	45	49	58	82	103	131
5. Cibirusah	25	33	60	72	85	105
6. Bojongmangu	-	-	9	7	9	7
7. Cikarang Timur	-	-	34	39	34	39
8. Kedungwaringin	-	-	54	67	54	67
9. Cikarang Utara	30	43	170	174	200	217
10. Karangbahagia	-	-	92	93	92	93
11. Cibitung	-	-	51	49	51	49
12. Cikarang Barat	173	174	131	132	304	306
13. Tambun Selatan	38	45	333	347	371	392
14. Tambun Utara	33	42	116	117	149	159
15. Babelan	27	27	158	175	185	202
16. Tarumajaya	37	51	73	82	110	133
17. Tambelang	46	51	-	-	46	51
18. Sukawangi	-	-	30	26	30	26
19. Sukatani	-	-	56	64	56	64
20. Sukakarya	-	-	17	20	17	20
21. Pebayuran	27	41	20	20	47	61
22. Cabangbungin	-	-	48	46	48	46
23. Muaragembong	-	-	27	29	27	29
Kabupaten Bekasi	545	635	1 701	1 819	2 246	2 454

Catatan/Note: <sup>1</sup> Guru yang mengajar di 2 sekolah atau lebih dihitung di masing-masing sekolah/The teacher who taught in two schools or more counted in every school

<sup>2</sup> Jumlah guru termasuk kepala sekolah dan guru/The total of teachers including headmaster and teacher

Sumber/Source: Kementerian Pendidikan dan Kebudayaan, Data Semester Ganjil/ Ministry of Educations and Culture, Odd Semester Data

Tabel / Table 4.1.9. Jumlah Sekolah, Guru, dan Murid Madrasah Aliyah (MA) di Bawah Kementerian Agama Menurut Kecamatan di Kabupaten Bekasi/ *Number of Schools, Teachers, and Pupils in Madrasah Aliyah (MA) Under The Ministry of Religious Affairs by Subdistrict in Bekasi Regency, 2017/2018, 2018/2019*

Kecamatan Subdistrict	Sekolah/ Schools					
	Negri Public		Swasta Private		Jumlah Total	
	2017/2018	2018/2019	2017/2018	2018/2019	2017/2018	2018/2019
(1)	(2)	(3)	(4)	(5)	(6)	(7)
1. Setu	-	-	-	-	-	-
2. Serang Baru	-	-	-	-	-	-
3. Cikarang Pusat	-	-	-	-	-	-
4. Cikarang Selatan	-	-	-	-	-	-
5. Cibarusah	-	-	-	-	-	-
6. Bojongmangu	-	-	-	-	-	-
7. Cikarang Timur	-	-	-	-	-	-
8. Kedungwaringin	-	-	-	-	-	-
9. Cikarang Utara	-	-	-	-	-	-
10. Karangbahagia	-	-	-	-	-	-
11. Cibitung	-	-	-	-	-	-
12. Cikarang Barat	-	-	-	-	-	-
13. Tambun Selatan	-	-	-	-	-	-
14. Tambun Utara	-	-	-	-	-	-
15. Babelan	-	-	-	-	-	-
16. Tarumajaya	-	-	-	-	-	-
17. Tambelang	-	-	-	-	-	-
18. Sukawangi	-	-	-	-	-	-
19. Sukatani	-	-	-	-	-	-
20. Sukakarya	-	-	-	-	-	-
21. Pebayuran	-	-	-	-	-	-
22. Cabangbungin	-	-	-	-	-	-
23. Muaragembong	-	-	-	-	-	-
Kabupaten Bekasi	4	4	40	40	44	44

Lanjutan Tabel/Continued Table 4.1.9

Kecamatan Subdistrict	Murid/ Pupils					
	Negri Public		Swasta Private		Jumlah Total	
	2017/2018	2018/2019	2017/2018	2018/2019	2017/2018	2018/2019
(1)	(8)	(9)	(10)	(11)	(12)	(13)
1. Setu	-	-	-	-	-	-
2. Serang Baru	-	-	-	-	-	-
3. Cikarang Pusat	-	-	-	-	-	-
4. Cikarang Selatan	-	-	-	-	-	-
5. Cibarusah	-	-	-	-	-	-
6. Bojongmangu	-	-	-	-	-	-
7. Cikarang Timur	-	-	-	-	-	-
8. Kedungwaringin	-	-	-	-	-	-
9. Cikarang Utara	-	-	-	-	-	-
10. Karangbahagia	-	-	-	-	-	-
11. Cibitung	-	-	-	-	-	-
12. Cikarang Barat	-	-	-	-	-	-
13. Tambun Selatan	-	-	-	-	-	-
14. Tambun Utara	-	-	-	-	-	-
15. Babelan	-	-	-	-	-	-
16. Tarumajaya	-	-	-	-	-	-
17. Tambelang	-	-	-	-	-	-
18. Sukawangi	-	-	-	-	-	-
19. Sukatani	-	-	-	-	-	-
20. Sukakarya	-	-	-	-	-	-
21. Pebayuran	-	-	-	-	-	-
22. Cabangbungin	-	-	-	-	-	-
23. Muaragembong	-	-	-	-	-	-
Kabupaten Bekasi	1 845	1 642	4 803	4 912	6 648	6 554

Lanjutan Tabel/Continued Table 4.1.9

Kecamatan Subdistrict	Guru/ Teachers					
	Negri Public		Swasta Private		Jumlah Total	
	2017/2018	2018/2019	2017/2018	2018/2019	2017/2018	2018/2019
(1)	(14)	(15)	(16)	(17)	(18)	(19)
1. Setu	-	-	-	-	-	-
2. Serang Baru	-	-	-	-	-	-
3. Cikarang Pusat	-	-	-	-	-	-
4. Cikarang Selatan	-	-	-	-	-	-
5. Cibarusah	-	-	-	-	-	-
6. Bojongmangu	-	-	-	-	-	-
7. Cikarang Timur	-	-	-	-	-	-
8. Kedungwaringin	-	-	-	-	-	-
9. Cikarang Utara	-	-	-	-	-	-
10. Karangbahagia	-	-	-	-	-	-
11. Cibitung	-	-	-	-	-	-
12. Cikarang Barat	-	-	-	-	-	-
13. Tambun Selatan	-	-	-	-	-	-
14. Tambun Utara	-	-	-	-	-	-
15. Babelan	-	-	-	-	-	-
16. Tarumajaya	-	-	-	-	-	-
17. Tambelang	-	-	-	-	-	-
18. Sukawangi	-	-	-	-	-	-
19. Sukatani	-	-	-	-	-	-
20. Sukakarya	-	-	-	-	-	-
21. Pebayuran	-	-	-	-	-	-
22. Cabangbungin	-	-	-	-	-	-
23. Muaragembong	-	-	-	-	-	-
Kabupaten Bekasi	160	161	519	584	679	745

Catatan/ Note :

Sumber/ Source : Kementerian Agama, EMIS, data semester genap laporan sampai dengan 30 Juni 2019/  
Ministry of Religious Affairs, EMIS, even semester report data up to 30th June 2019

Tabel / Table 4.1.10. Jumlah Desa/Kelurahan yang Memiliki Fasilitas Sekolah Menurut Kecamatan dan Tingkat Pendidikan di Kabupaten Bekasi/ *Number of Villages Having Educational Facilities by Subdistrict and Educational Level in Bekasi Regency, 2011-2018*

Kecamatan Subdistrict	SD Primary School			SMP Junior High School		
	2011	2014	2018	2011	2014	2018
(1)	(2)	(3)	(4)	(5)	(6)	(7)
1. Setu	11	11	11	8	8	9
2. Serang Baru	8	8	8	7	6	6
3. Cikarang Pusat	6	6	6	5	5	5
4. Cikarang Selatan	7	7	7	6	5	6
5. Cibarusah	7	7	7	6	6	6
6. Bojongmangu	6	6	6	3	3	4
7. Cikarang Timur	8	8	8	6	6	6
8. Kedungwaringin	7	7	7	7	7	6
9. Cikarang Utara	11	11	11	8	8	8
10. Karangbahagia	8	8	8	6	7	7
11. Cibitung	7	7	7	5	5	5
12. Cikarang Barat	11	11	11	7	6	8
13. Tambun Selatan	10	10	10	10	10	10
14. Tambun Utara	8	8	8	7	6	6
15. Babelan	9	9	9	9	9	9
16. Tarumajaya	8	8	8	7	8	8
17. Tambelang	7	7	7	4	4	4
18. Sukawangi	7	7	7	5	6	6
19. Sukatani	7	7	7	5	7	7
20. Sukakarya	7	7	7	5	6	7
21. Pebayuran	13	12	13	7	8	8
22. Cabangbungin	8	8	8	8	8	8
23. Muaragembong	6	6	6	4	6	5
Kabupaten Bekasi	187	186	187	145	150	154



Lanjutan Tabel/*Continued Table* 4.1.10

Kecamatan Subdistrict	SMA Senior High School			SMK Vocational School		
	2011	2014	2018	2011	2014	2018
(1)	(8)	(9)	(10)	(11)	(12)	(13)
1. Setu	5	5	6	5	5	6
2. Serang Baru	3	3	4	1	2	4
3. Cikarang Pusat	3	2	3	1	4	4
4. Cikarang Selatan	5	6	6	2	3	4
5. Cibarusah	4	3	3	3	4	6
6. Bojongmangu	2	1	2	0	1	1
7. Cikarang Timur	3	3	2	1	1	3
8. Kedungwaringin	2	2	1	4	5	5
9. Cikarang Utara	6	7	7	7	7	6
10. Karangbahagia	2	4	2	4	4	4
11. Cibitung	3	3	2	1	2	2
12. Cikarang Barat	4	4	4	5	6	6
13. Tambun Selatan	8	8	10	9	9	7
14. Tambun Utara	3	3	4	5	5	2
15. Babelan	8	8	7	6	8	9
16. Tarumajaya	4	6	4	5	5	5
17. Tambelang	3	3	2	1	1	2
18. Sukawangi	3	5	5	1	2	3
19. Sukatani	5	6	6	1	1	1
20. Sukakarya	2	2	3	1	2	4
21. Pebayuran	3	3	4	1	4	4
22. Cabangbungin	4	4	6	2	4	4
23. Muaragembong	1	3	3	1	4	4
Kabupaten Bekasi	86	94	96	67	89	96

Lanjutan Tabel/Continued Table 4.1.10

Kecamatan Subdistrict	Perguruan Tinggi University		
	2011	2014	2018
(1)	(14)	(15)	(16)
1. Setu	1	0	1
2. Serang Baru	1	2	1
3. Cikarang Pusat	0	2	1
4. Cikarang Selatan	1	3	2
5. Cibarusah	1	2	1
6. Bojongmangu	0	0	0
7. Cikarang Timur	0	2	0
8. Kedungwaringin	0	0	0
9. Cikarang Utara	5	7	7
10. Karangbahagia	0	1	0
11. Cibitung	1	1	1
12. Cikarang Barat	3	3	2
13. Tambun Selatan	3	4	4
14. Tambun Utara	0	0	0
15. Babelan	2	3	2
16. Tarumajaya	1	3	2
17. Tambelang	0	0	0
18. Sukawangi	0	0	0
19. Sukatani	1	0	0
20. Sukakarya	0	0	0
21. Pebayuran	0	0	0
22. Cabangbungin	0	1	0
23. Muaragembong	0	0	0
Kabupaten Bekasi	20	34	24

**Catatan/Note:**

Sumber/Source: **BPS, Pendataan Potensi Desa (Podes)/ BPS-Statistics Indonesia, Village Potential Data Collection**

#### 4.2. Kesehatan/Health

Tabel / Table 4.2.1. Jumlah Desa/Kelurahan yang Memiliki Sarana Kesehatan Menurut Kecamatan di Kabupaten Bekasi/ *Number of Villages Having Health Facilities by Subdistrict in Bekasi Regency, 2011-2018*

Kecamatan Subdistrict	Rumah Sakit <i>Hospital</i>			Rumah Sakit Bersalin <i>Maternity Hospital</i>		
	2011	2014	2018	2011	2014	2018
(1)	(2)	(3)	(4)	(5)	(6)	(7)
1. Setu	1	2	2	2	3	1
2. Serang Baru	0	0	0	2	2	1
3. Cikarang Pusat	0	0	0	1	0	0
4. Cikarang Selatan	3	4	4	5	5	5
5. Cibarusah	1	2	2	0	1	2
6. Bojongmangu	0	0	0	0	0	0
7. Cikarang Timur	0	0	0	1	2	0
8. Kedungwaringin	1	2	1	2	2	0
9. Cikarang Utara	6	5	5	5	5	0
10. Karangbahagia	0	2	1	1	2	0
11. Cibitung	2	2	1	4	4	5
12. Cikarang Barat	4	3	4	8	6	3
13. Tambun Selatan	4	5	4	8	7	2
14. Tambun Utara	0	0	1	1	1	0
15. Babelan	2	2	1	4	1	1
16. Tarumajaya	0	0	1	0	0	0
17. Tambelang	0	0	0	0	0	0
18. Sukawangi	0	0	0	2	0	0
19. Sukatani	0	0	0	1	1	0
20. Sukakarya	0	0	0	1	2	0
21. Pebayuran	0	0	0	0	0	2
22. Cabangbungin	0	0	1	0	0	0
23. Muaragembong	0	0	0	0	0	0
Kabupaten Bekasi	24	29	28	48	44	22

Lanjutan Tabel/Continued Table 4.2.1

Kecamatan Subdistrict	Poliklinik Polyclinic			Puskesmas Public Health Center		
	2011	2014	2018	2011	2014	2018
(1)	(8)	(9)	(10)	(11)	(12)	(13)
1. Setu	10	8	10	2	3	4
2. Serang Baru	1	4	6	1	2	1
3. Cikarang Pusat	5	5	3	1	2	1
4. Cikarang Selatan	6	7	7	2	2	3
5. Cibarusah	3	4	4	1	1	1
6. Bojongmangu	0	0	2	1	1	2
7. Cikarang Timur	5	2	8	2	3	2
8. Kedungwaringin	3	5	6	2	2	2
9. Cikarang Utara	10	11	11	2	2	2
10. Karangbahagia	7	6	6	1	1	3
11. Cibitung	3	5	5	2	4	3
12. Cikarang Barat	11	11	11	2	2	2
13. Tambun Selatan	10	9	9	7	7	8
14. Tambun Utara	5	6	5	2	1	5
15. Babelan	6	8	8	2	2	3
16. Tarumajaya	8	5	8	1	2	2
17. Tambelang	4	5	5	1	1	1
18. Sukawangi	1	6	4	1	1	2
19. Sukatani	5	5	4	1	1	1
20. Sukakarya	4	6	2	1	1	1
21. Pebayuran	4	4	10	2	3	3
22. Cabangbungin	0	1	5	1	1	1
23. Muaragembong	0	3	3	1	1	1
Kabupaten Bekasi	111	126	142	39	46	54

Lanjutan Tabel/*Continued Table* 4.2.1

Kecamatan Subdistrict	Puskesmas Pembantu <i>Subsidiary of Public Health Center</i>			Apotek <i>Pharmacy</i>		
	2011	2014	2018	2011	2014	2018
(1)	(14)	(15)	(16)	(17)	(18)	(19)
1. Setu	4	6	7	0	5	4
2. Serang Baru	1	3	3	1	2	3
3. Cikarang Pusat	3	3	2	2	2	4
4. Cikarang Selatan	1	2	2	7	7	7
5. Cibarusah	1	2	1	3	2	3
6. Bojongmangu	1	3	2	0	1	1
7. Cikarang Timur	2	1	2	1	3	1
8. Kedungwaringin	0	1	1	1	2	3
9. Cikarang Utara	1	2	3	7	7	10
10. Karangbahagia	3	2	1	4	2	2
11. Cibitung	3	6	4	2	4	3
12. Cikarang Barat	1	1	4	9	8	10
13. Tambun Selatan	1	1	3	9	9	9
14. Tambun Utara	3	3	5	2	1	3
15. Babelan	3	4	2	3	3	3
16. Tarumajaya	4	3	3	2	4	5
17. Tambelang	1	2	0	0	0	1
18. Sukawangi	0	3	3	0	0	0
19. Sukatani	2	2	3	1	2	2
20. Sukakarya	1	2	3	0	0	1
21. Pebayuran	2	5	7	1	1	3
22. Cabangbungin	3	2	1	0	0	1
23. Muaragembong	1	4	4	0	0	1
Kabupaten Bekasi	42	63	66	55	65	80

Sumber/Source: BPS, *Pendataan Potensi Desa (Podes)/BPS-Statistics Indonesia, Village Potential Data Collecting*

Tabel / Table 4.2.2. Jumlah Tenaga Kesehatan Menurut Kecamatan di Kabupaten Bekasi/ Number of Medical Personnel by Subdistrict in Bekasi Regency, 2018

Kecamatan Subdistrict	Dokter Doctor	Perawat Nurse	Bidan Midwife	Farmasi Pharmaceutical	Ahli Gizi Nutritionist
(1)	(2)	(3)	(4)	(5)	(6)
1. Setu	5	11	31	1	2
2. Serang Baru	2	8	21	0	1
3. Cikarang Pusat	1	6	18	1	1
4. Cikarang Selatan	3	12	18	1	0
5. Cibarusah	2	10	17	1	1
6. Bojongmangu	2	6	10	0	1
7. Cikarang Timur	4	19	24	1	0
8. Kedungwaringin	3	12	22	1	1
9. Cikarang Utara	2	26	35	2	0
10. Karangbahagia	3	15	25	1	1
11. Cibitung	4	12	34	2	1
12. Cikarang Barat	5	10	37	1	1
13. Tambun Selatan	20	41	71	9	6
14. Tambun Utara	6	18	36	2	0
15. Babelan	6	24	35	3	1
16. Tarumajaya	4	9	25	1	11
17. Tambelang	1	7	17	1	1
18. Sukawangi	1	5	10	1	0
19. Sukatani	2	14	13	0	1
20. Sukakarya	2	7	17	0	0
21. Pebayuran	4	14	27	1	1
22. Cabangbungin	2	8	22	1	0
23. Muaragembong	0	9	8	0	0
Kabupaten Bekasi	84	303	573	31	23

Catatan/ Note : Data Farmasi = Tenaga Teknis Kefarmasian + Tenaga Apoteker.

Sumber/ Source : Dinas Kesehatan Kabupaten Bekasi (Data dari Puskesmas di Kabupaten Bekasi) / Bekasi Regency – Health Service

Tabel / Table 4.2.3. Persentase Penduduk yang Mempunyai Keluhan Kesehatan Selama Sebulan Terakhir Menurut Kecamatan/ *Percentage of People Who Had Health Complaint During a month Prior to The Survey by Subdistrict, 2013-2018*

Kecamatan Subdistrict	2013	2014	2015	2016	2017	2018
(1)	(2)	(3)	(4)	(5)	(6)	(7)
1. Setu	N/A	N/A	N/A	N/A	N/A	N/A
2. Serang Baru	N/A	N/A	N/A	N/A	N/A	N/A
3. Cikarang Pusat	N/A	N/A	N/A	N/A	N/A	N/A
4. Cikarang Selatan	N/A	N/A	N/A	N/A	N/A	N/A
5. Cibarusah	N/A	N/A	N/A	N/A	N/A	N/A
6. Bojongmangu	N/A	N/A	N/A	N/A	N/A	N/A
7. Cikarang Timur	N/A	N/A	N/A	N/A	N/A	N/A
8. Kedungwaringin	N/A	N/A	N/A	N/A	N/A	N/A
9. Cikarang Utara	N/A	N/A	N/A	N/A	N/A	N/A
10. Karangbahagia	N/A	N/A	N/A	N/A	N/A	N/A
11. Cibitung	N/A	N/A	N/A	N/A	N/A	N/A
12. Cikarang Barat	N/A	N/A	N/A	N/A	N/A	N/A
13. Tambun Selatan	N/A	N/A	N/A	N/A	N/A	N/A
14. Tambun Utara	N/A	N/A	N/A	N/A	N/A	N/A
15. Babelan	N/A	N/A	N/A	N/A	N/A	N/A
16. Tarumajaya	N/A	N/A	N/A	N/A	N/A	N/A
17. Tambelang	N/A	N/A	N/A	N/A	N/A	N/A
18. Sukawangi	N/A	N/A	N/A	N/A	N/A	N/A
19. Sukatani	N/A	N/A	N/A	N/A	N/A	N/A
20. Sukakarya	N/A	N/A	N/A	N/A	N/A	N/A
21. Pebayuran	N/A	N/A	N/A	N/A	N/A	N/A
22. Cabangbungin	N/A	N/A	N/A	N/A	N/A	N/A
23. Muaragembong	N/A	N/A	N/A	N/A	N/A	N/A
Kabupaten Bekasi	21,56	24,10	21,65	26,24	18,49	24,68

Catatan/Note:

Sumber/Source: BPS, Survei Sosial Ekonomi Nasional (Susenas)/BPS-Statistics Indonesia, National Socioeconomic Survey

Tabel / Table 4.2.4. Jumlah Rumah Sakit Umum, Rumah Sakit Khusus, Rumah Sakit Bersalin/Rumah Bersalin, Puskesmas, Klinik/Balai Kesehatan, Posyandu, dan Polindes Menurut Kecamatan di Kabupaten Bekasi/ *Number of General Hospital, Special Hospital, Maternity Hospital, Public Health Center, Medical Clinic, Integrated Service Post, Village Maternity Cottage by Subdistrict in Bekasi Regency, 2018*

Kecamatan <i>Subdistrict</i>	Rumah Sakit Umum <i>General Hospital</i>	Rumah Sakit Khusus <i>Special Hospital</i>	Rumah Sakit Bersalin/Rumah Bersalin <i>Maternity Hospital</i>	Puskesmas <i>Public Health Center</i>
(1)	(2)	(3)	(4)	(5)
1. Setu	2	0	-	2
2. Serang Baru	0	0	-	1
3. Cikarang Pusat	0	0	-	2
4. Cikarang Selatan	8	1	-	1
5. Cibarusah	2	0	-	1
6. Bojongmangu	0	0	-	1
7. Cikarang Timur	0	0	-	2
8. Kedungwaringin	1	0	-	2
9. Cikarang Utara	10	0	-	2
10. Karangbahagia	2	0	-	2
11. Cibitung	3	0	-	3
12. Cikarang Barat	4	1	-	2
13. Tambun Selatan	6	0	-	8
14. Tambun Utara	1	1	-	2
15. Babelan	1	1	-	3
16. Tarumajaya	1	0	-	2
17. Tambelang	0	0	-	1
18. Sukawangi	0	0	-	1
19. Sukatani	0	0	-	1
20. Sukakarya	0	0	-	1
21. Pebayuran	0	0	-	2
22. Cabangbungin	1	0	-	1
23. Muaragembong	0	0	-	1
Kabupaten Bekasi	42	4	-	44



Lanjutan Tabel/*Continued Table* 4.2.4

Kecamatan <i>Subdistrict</i>	Klinik/Balai Kesehatan <i>Medical Clinic</i>	Posyandu <i>Integrated Service Post</i>	Pondok Bersalin Desa (Polindes) <i>Village Maternity Cottage</i>
(1)	(6)	(7)	(8)
1. Setu	32	56	0
2. Serang Baru	13	14	1
3. Cikarang Pusat	19	21	3
4. Cikarang Selatan	56	28	0
5. Cibarusah	13	24	0
6. Bojongmangu	2	7	0
7. Cikarang Timur	7	12	0
8. Kedungwaringin	17	16	0
9. Cikarang Utara	75	17	0
10. Karangbahagia	15	11	0
11. Cibitung	44	120	0
12. Cikarang Barat	87	72	0
13. Tambun Selatan	68	118	0
14. Tambun Utara	23	105	0
15. Babelan	33	148	1
16. Tarumajaya	17	83	1
17. Tambelang	5	10	0
18. Sukawangi	2	12	0
19. Sukatani	6	80	0
20. Sukakarya	7	2	0
21. Pebayuran	9	58	0
22. Cabangbungin	2	71	0
23. Muaragembong	2	40	0
Kabupaten Bekasi	554	1 125	6

Catatan/ Note : Nomenklatur Rumah Sakit Bersalin atau Rumah Bersalin sudah tidak dipergunakan sesuai Permenkes No. 9 Tahun 2014.

Sumber/ Source : Data dari Puskesmas di Kabupaten Bekasi.

Tabel / Table 4.2.5 Target dan Realisasi Pencapaian Peserta KB Baru menurut Kecamatan dan Jenis Kontrasepsi / *Target and Actual Achievements of New Family Planning Participants by Subdistrict and Contraceptive Method, 2018*

Kecamatan / Subdistrict	Target / Target	MJP				Jumlah / Total
		IUD	MOW	MOP	Implant	
(1)	(2)	(3)	(4)	(5)	(6)	(7)
1. Setu	6 189	54	32	1	202	289
2. Serang Baru	5 510	184	9	-	404	597
3. Cikarang Pusat	1 961	118	14	-	245	377
4. Cikarang Selatan	8 381	177	16	-	163	356
5. Cibarusah	3 754	82	4	-	229	315
6. Bojongmangu	781	32	5	-	167	204
7. Cikarang Timur	4 972	108	1	2	112	223
8. Kedungwaringin	2 243	97	49	-	187	333
9. Cikarang Utara	9 830	174	46	1	207	428
10. Karangbahagia	3 464	21	11	1	170	203
11. Cibitung	10 102	272	63	4	282	621
12. Cikarang Barat	8 989	330	20	-	317	667
13. Tambun Selatan	12 107	282	32	1	295	610
14. Tambun Utara	3 920	155	21	-	322	498
15. Babelan	11 821	510	15	-	397	922
16. Tarumajaya	4 500	198	19	2	275	494
17. Tambelang	2 388	144	1	-	199	344
18. Sukawangi	1 742	22	5	-	306	333
19. Sukatani	3 615	9	10	-	179	198
20. Sukakarya	1 812	75	21	-	394	490
21. Pebayuran	4 384	60	25	2	234	321
22. Cabangbungin	1 570	15	17	-	139	171
23. Muaragembong	1 765	5	3	-	229	237
Kabupaten Bekasi	26 576	647	80	1	1 410	2 138

Sumber : Dinas Pengendalian Penduduk dan KB Kabupaten Bekasi

Source : Bekasi Regency – Population control and Family Planning Service

Tabel / Table 4.2.5. Lanjutan / Continued

Kecamatan / Subdistrict	Non MJP			Jumlah / Total	Jumlah MJP dan Non MJP / Total
	Kondom / Condom	Suntik / Injection	Pil / Pill		
(1)	(8)	(9)	(10)	(11)	(12)
1. Setu	259	2 521	2 433	5 213	5 502
2. Serang Baru	366	3 585	2 380	6 331	6 928
3. Cikarang Pusat	239	691	793	1 723	2 100
4. Cikarang Selatan	274	5 334	2 662	8 270	8 626
5. Cibarusah	87	1 250	909	2 246	2 561
6. Bojongmangu	195	527	247	969	1 173
7. Cikarang Timur	79	2 778	2 134	4 991	5 214
8. Kedungwaringin	39	1 146	895	2 080	2 413
9. Cikarang Utara	170	5 086	4 108	9 364	9 792
10. Karangbahagia	89	1 553	1 480	3 122	3 325
11. Cibitung	40	5 620	4 824	10 484	11 105
12. Cikarang Barat	585	4 027	3 690	8 302	8 969
13. Tambun Selatan	618	6 435	3 892	10 945	11 555
14. Tambun Utara	306	2 074	1 558	3 938	4 436
15. Babelan	72	5 144	4 749	9 965	10 887
16. Tarumajaya	302	2 338	1 455	4 095	4 589
17. Tambelang	65	1 183	740	1 988	2 332
18. Sukawangi	144	1 123	461	1 728	2 061
19. Sukatani	121	1 097	704	1 922	2 120
20. Sukakarya	110	992	1 019	2 121	2 611
21. Pebayuran	77	1 779	1 922	3 778	4 099
22. Cabangbungin	53	698	400	1 151	1 322
23. Muaragembong	25	648	533	1 206	1 443
Kabupaten Bekasi	1 420	13 908	9 424	24 752	26 890

Sumber : Dinas Pengendalian Penduduk dan KB Kabupaten Bekasi

Source : Bekasi Regency – Population control and Family Planning Service

Tabel / Table 4.2.6. Jumlah Sarana Rumah Sakit Umum Daerah (RSUD) Kabupaten Bekasi / Number of Regional Public Hospital in Bekasi Regency 2015-2018

No	Rincian	2015	2016	2017	2018
(1)	(2)	(3)	(4)	(5)	(6)
1.	Kapasitas Tempat Tidur				
a.	Kelas VIP	-	-	-	-
b.	Kelas I	-	-	-	-
c.	Kelas II	39	66	64	63
d.	Kelas III	100	119	119	118
e.	Perina	14	16	16	11
f.	ICU	5	5	7	7
2.	Sarana transportasi				
a.	Ambulance	6	9	7	4
b.	Kereta Jenazah	3	3	3	3
c.	Kendaraan Oprasional	1	1	2	4
d.	Motor	2	2	2	2
3.	Paramedis				
a.	Dokter Umum	18	18	17	35
b.	Dokter Gigi	4	4	5	4
c.	Dokter Spesialis	40	43	42	55
d.	Bidan	41	38	28	37
e.	Perawat	156	152	247	327
f.	Apoteker	9	10	10	10
g.	Paramedis lainnya	55	46	75	99
4.	Pelayanan Medis				
a.	Rawat Jalan	62 796	79 112	102 756	117 415
b.	Rawat Inap	5 265	9 530	7 015	8 453
c.	Gawat Darurat 24 Jam	8 143	12 756	12 963	15 025

Sumber / Source : Rumah Sakit Umum Daerah/ Regional Public Hospital

### 4.3 Agama dan Sosial Lainnya/*Religion and Other Social Affairs*

Tabel / Table 4.3.1. Jumlah Penduduk Menurut Kecamatan dan Agama yang Dianut/*Population by Subdistrict and Religion, 2019*

Kecamatan <i>Subdistrict</i>	Islam/ Islam	Katholik/ Catholic	Protestan/ Protestant	Hindu/ Hindu	Budha/ Budha	Lainnya/ Others
(1)	(2)	(3)	(4)	(5)	(6)	(7)
1. Setu	145 922	112	660	62	16	-
2. Serang Baru	79 205	780	-	24	24	-
3. Cikarang Pusat	164 789	1 561	3 321	188	188	7
4. Cikarang Selatan	141 253	1 881	1 881	832	2 272	417
5. Cibarusah	65 717	621	1 376	8	1 032	-
6. Bojongmangu	32 297	5	-	-	-	-
7. Cikarang Timur	122 625	466	1 323	17	17	-
8. Kedungwaringin	80 178	341	2 075	101	101	3
9. Cikarang Utara	144 355	2 534	3 445	2 052	2 052	-
10. Karangbahagia	98 313	447	1 258	266	266	-
11. Cibitung	243 390	2 343	10 058	160	160	7
12. Cikarang Barat	245 743	1 847	5 789	640	1 020	-
13. Tambun Selatan	541 513	9 233	38 272	650	650	898
14. Tambun Utara	118 145	621	724	50	50	205
15. Babelan	197 632	2 093	5 689	6 135	6 135	-
16. Tarumajaya	177 545	637	1 485	130	130	-
17. Tambelang	37 149	26	8	5	5	-
18. Sukawangi	58 734	11	47	-	-	-
19. Sukatani	100 671	103	443	10	10	59
20. Sukakarya	64 860	13	18	-	-	-
21. Pebayuran	96 717	587	-	124	124	-
22. Cabangbungin	56 091	13	18	-	-	-
23. Muaragembong	48 275	11	34	1	1	-
<b>Kabupaten Bekasi</b>	<b>3 061 119</b>	<b>26 286</b>	<b>77 924</b>	<b>11 455</b>	<b>14 253</b>	<b>1 596</b>

**Catatan/Note:**

**Sumber/Source:** Kantor Kementerian Agama Kabupaten Bekasi, Deltamas. Data Per Juli 2019

SOCIAL AFFAIRS

Tabel / Table 4.3.2. Jumlah Tempat Peribadatan Menurut Kecamatan / Number of Worship Places by Subdistrict, 2019

Kecamatan Sub District	Masjid Mosque	Mushola Pray Room	Langgar	Gereja Church	Pura Temple	Vihara
(1)	(2)	(3)	(4)	(5)	(6)	(7)
1. Setu	91	117	0	1	0	0
2. Serang Baru	82	16	153	0	0	0
3. Cikarang Pusat	44	5	59	0	0	0
4. Cikarang Selatan	98	27	129	1	0	0
5. Cibarusah	86	43	107	0	0	1
6. Bojongmangu	60	79	0	0	0	0
7. Cikarang Timur	63	79	0	3	0	0
8. Kedungwaringin	35	12	107	0	0	2
9. Cikarang Utara	73	24	200	2	0	2
10. Karangbahagia	56	170	0	1	0	1
11. Cibitung	86	14	89	0	0	0
12. Cikarang Barat	94	1	198	1	0	1
13. Tambun Selatan	68	134	0	18	1	2
14. Tambun Utara	65	6	105	0	0	0
15. Babelan	73	187	88	14	1	1
16. Tarumajaya	35	116	158	0	1	0
17. Tambelang	54	28	51	0	0	0
18. Sukawangi	30	91	0	0	0	0
19. Sukatani	55	129	0	0	0	0
20. Sukakarya	41	0	99	0	0	0
21. Pebayuran	77	199	84	3	0	3
22. Cabangbungin	53	84	81	0	0	0
23. Muaragembong	47	10	100	0	0	0
Kabupaten Bekasi	1 466	1 571	1 808	44	3	13

Catatan/Note:

Sumber/Source: Kantor Kementerian Agama Kabupaten Bekasi, Deltamas. Data Per Juli 2019

#### 4.4 Sosial Lainnya / Other Social Affairs

Tabel / Table 4.4.1. Banyaknya Kecelakaan Lalu-lintas menurut Bulan, Jenis Korban dan Kerugian / *Number of Traffic Accidents by Month, Victims and Material Loss, 2018*

Bulan / Month	Jumlah Kasus / Number of Accidents	Korban / Victims			
		Meninggal / Dead	Luka Berat / Serious Injured	Luka Ringan / Wounded	Jumlah / Total
(1)	(2)	(3)	(4)	(5)	(6)
Januari / January	69	9	2	85	96
Pebruari / February	50	5	8	66	79
Maret / March	63	7	5	78	90
April / April	54	7	4	78	89
Mei / May	54	10	10	54	74
Juni / June	45	6	7	41	54
Juli / July	41	7	6	40	53
Agustus / August	40	6	6	50	62
September / September	42	4	3	48	55
Oktober / October	67	9	9	82	100
November / November	73	8	1	86	95
Desember / December	63	5	2	73	80
Jumlah / Total	661	83	63	781	927

Sumber : POLRES Metro Kabupaten Bekasi  
 Source : Bekasi Regency – Police Department

Tabel / Table 4.4.2. Banyaknya Kejahatan dan Pelanggaran Hukum menurut Kecamatan dan Jenis Kejahatan / *Number of Crimes by District and Type, 2018*

Kecamatan / District	Pembunuhan / Murder		Penganiayaan Berat / Violence		Pencurian Berat / Theft	
	CT	CC	CT	CC	CT	CC
(1)	(2)	(3)	(4)	(5)	(6)	(7)
1. Setu	0	0	0	0	0	1
2. Serang	0	0	1	1	5	9
3. Cikarang	0	0	4	4	5	8
4. Lemahabang	0	0	0	0	2	2
5. Cibarusah	0	0	0	0	1	1
6. Kedungwaringin	0	0	0	1	0	0
7. Cibitung	1	0	4	4	5	8
8. Tambun	2	3	0	4	0	0
9. Babelan	0	0	2	2	0	3
10. Tarumajaya	0	0	0	0	1	1
11. Tambelang	0	0	0	0	0	0
12. Sukatani	0	0	0	0	0	1
13. Pebayuran	0	0	0	0	0	2
14. Cabangbungin	0	0	0	0	0	0
15. Muaragembong	0	0	0	0	1	0
16. Cikarang Pusat	1	0	2	1	0	2
17. Cikarang Selatan	0	0	0	1	12	20
Jumlah / Total	4	3	13	18	32	58

Catatan/ Note : CT : *Crime Total* CC : *Crime Clearance*

Sumber : POLRES Metro Kabupaten Bekasi

Source : *Bekasi Regency – Police Department*



Tabel / Table 4.4.2. Lanjutan / Continued

Kecamatan / District (1)	Pemeriksaan / Rape		Penipuan / Deceit		Penggelapan / Embezzlement	
	CT (8)	CC (9)	CT (10)	CC (11)	CT (12)	CC (13)
1. Setu	0	0	1	3	2	1
2. Serang	0	0	2	2	1	0
3. Cikarang	0	0	6	4	1	1
4. Lemahabang	0	0	0	0	0	0
5. Cibarusah	0	0	0	0	0	0
6. Kedungwaringin	0	0	0	0	0	0
7. Cibitung	0	0	8	4	1	0
8. Tambun	0	0	6	9	1	2
9. Babelan	0	0	2	1	1	0
10. Tarumajaya	0	0	0	2	1	1
11. Tambelang	0	0	1	2	0	1
12. Sukatani	0	0	2	2	3	1
13. Pebayuran	0	0	2	0	0	0
14. Cabangbungin	0	0	0	0	0	0
15. Muaragembong	0	0	0	0	0	0
16. Cikarang Pusat	0	0	1	2	0	0
17. Cikarang Selatan	0	0	2	1	3	3
Jumlah / Total	0	0	33	32	14	10

Catatan/ Note : CT : Crime Total CC : Crime Clearance

Sumber : POLRES Metro Kabupaten Bekasi  
Source : Bekasi Regency – Police Department

Tabel / Table 4.4.2. Lanjutan / Continued

Kecamatan / District (1)	Pengrusakan / Destruction		Curas		Curi Biasa	
	CT (14)	CC (15)	CT (18)	CC (19)	CT (20)	CC (21)
1. Setu	0	0	0	1	1	0
2. Serang	0	0	0	0	0	0
3. Cikarang	0	0	3	1	0	0
4. Lemahabang	0	0	1	0	0	0
5. Cibarusah	0	0	0	0	0	0
6. Kedungwaringin	0	0	0	0	0	0
7. Cibitung	0	1	5	2	0	2
8. Tambun	0	0	4	2	0	0
9. Babelan	0	0	0	0	0	0
10. Tarumajaya	0	0	0	0	0	0
11. Tambelang	0	1	1	0	0	0
12. Sukatani	0	0	0	1	1	1
13. Pebayuran	0	0	0	0	0	0
14. Cabangbungin	0	0	0	0	0	0
15. Muaragembong	0	0	0	0	0	0
16. Cikarang Pusat	0	0	0	0	0	0
17. Cikarang Selatan	0	0	2	1	3	0
Jumlah / Total	0	2	16	8	5	3

Catatan/ Note : CT : Crime Total CC : Crime Clearance

Sumber : POLRES Metro Kabupaten Bekasi

Source : Bekasi Regency – Police Department

Tabel / Table 4.4.2. Lanjutan / Continued

Kecamatan / District	Curi Keluarga		Pengeroyokan		Narkoba	
	CT	CC	CT	CC	CT	CC
(1)	(22)	(23)	(24)	(25)	(26)	(27)
1. Setu	0	0	1	0	18	16
2. Serang	0	0	0	0	5	7
3. Cikarang	0	0	0	0	7	6
4. Lemahabang	0	0	0	0	14	15
5. Cibarusah	0	0	0	0	4	6
6. Kedungwaringin	0	0	0	0	0	0
7. Cibitung	0	0	7	3	5	4
8. Tambun	0	0	3	1	10	9
9. Babelan	0	0	2	0	6	8
10. Tarumajaya	0	0	0	0	0	1
11. Tambelang	0	0	0	0	3	2
12. Sukatani	0	0	1	1	1	0
13. Pebayuran	0	0	0	0	0	0
14. Cabangbungin	0	0	0	0	6	6
15. Muaragembong	0	0	0	0	3	0
16. Cikarang Pusat	0	0	2	0	9	3
17. Cikarang Selatan	0	0	2	1	7	10
Jumlah / Total	0	0	18	6	98	93

Catatan/ Note : CT : Crime Total CC : Crime Clearance

Sumber : POLRES Metro Kabupaten Bekasi  
 Source : Bekasi Regency – Police Department

Tabel / Table 4.4.2. Lanjutan / Continued

Kecamatan / District	Perjudian / Gambling		Pencurian Kendaraan Bermotor			
			Roda 2		Roda 4	
	CT	CC	CT	CC	CT	CC
(1)	(28)	(29)	(30)	(31)	(32)	(33)
1. Setu	1	1	0	0	0	0
2. Serang	0	0	0	0	0	0
3. Cikarang	0	0	2	9	0	0
4. Lemahabang	0	0	0	1	0	0
5. Cibusah	0	0	0	0	0	0
6. Kedungwaringin	0	0	0	0	0	0
7. Cibitung	1	0	0	7	0	0
8. Tambun	0	0	2	4	0	0
9. Babelan	0	0	1	1	0	0
10. Tarumajaya	0	0	0	0	0	0
11. Tambelang	0	0	0	1	0	0
12. Sukatani	2	2	0	0	0	0
13. Pebayuran	0	0	1	0	0	0
14. Cabangbungin	0	0	0	0	0	0
15. Muaragembong	0	0	0	0	0	0
16. Cikarang Pusat	0	0	1	1	1	0
17. Cikarang Selatan	0	1	2	3	0	0
<b>Jumlah / Total</b>	<b>4</b>	<b>4</b>	<b>9</b>	<b>27</b>	<b>1</b>	<b>0</b>

Catatan/ Note : CT : Crime Total CC : Crime Clearance

Sumber : POLRES Metro Kabupaten Bekasi

Source : Bekasi Regency – Police Department

Tabel / Table 4.4.2. Lanjutan / Continued

Kecamatan / District	Lainnya / Others		Jumlah / Total	
	CT	CC	CT	CC
(1)	(34)	(35)	(36)	(37)
1. Setu	-	-		
2. Serang	-	-		
3. Cikarang	-	-		
4. Lemahabang	-	-		
5. Cibarusah	-	-		
6. Kedungwaringin	-	-		
7. Cibitung	-	-		
8. Tambun	-	-		
9. Babelan	-	-		
10. Tarumajaya	-	-		
11. Tambelang	-	-		
12. Sukatani	-	-		
13. Pebayuran	-	-		
14. Cabangbungin	-	-		
15. Muaragembong	-	-		
16. Cikarang Pusat	-	-		
17. Cikarang Selatan	-	-		
Jumlah / Total	-	-		

Catatan/ Note : CT : Crime Total CC : Crime Clearance

Sumber : POLRES Metro Kabupaten Bekasi  
 Source : Bekasi Regency – Police Department

Tabel / Table 4.4.3. Jumlah Kendaraan yang Terlibat Kecelakaan Lalu Lintas Menurut Jenisnya di Kabupaten Bekasi/ *Number of Vehicles Involved Traffic Accidents by Type in Bekasi Regency, 2017*

Bulan	Mobil Penumpang	Mobil Beban	Bus	Sepeda Motor	Jumlah
(1)	(2)	(3)	(4)	(5)	(6)
Januari / <i>January</i>	2	15	4	88	109
Pebruari / <i>February</i>	3	8	4	64	79
Maret / <i>March</i>	4	16	1	77	98
April / <i>April</i>	6	11	2	55	74
Mei / <i>May</i>	5	17	2	52	76
Juni / <i>June</i>	6	9	0	49	64
Juli / <i>July</i>	2	6	2	47	57
Agustus / <i>August</i>	5	11	2	51	69
September / <i>September</i>	6	5	1	49	61
Oktober / <i>October</i>	5	19	3	71	98
November / <i>November</i>	11	25	1	77	114
Desember / <i>December</i>	5	13	2	62	82
Kabupaten Bekasi	60	155	24	742	981

Sumber : POLRES Metro Kabupaten Bekasi

Source : Bekasi Regency – Police Department

Tabel / Table 4.4.4. Jumlah Penghuni Lembaga Pemasyarakatan Menurut Kriteria Umur dan Jenis Kelamin / *Number of Prisoners by Age Criteria and Gender, 2018*

Kriteria Umur / <i>Age Criteria</i>	Laki-laki / <i>Male</i>	Perempuan / <i>Female</i>	Jumlah / <i>Total</i>
(1)	(2)	(3)	(4)
Dewasa / <i>Adult</i>	1 620	29	1 649
Pemuda / <i>Teenage</i>	34	-	34
Anak-anak / <i>Children</i>	-	-	-
Jumlah / <i>Total</i>	1 555	32	1 587

Sumber : Lapas Kelas III Bekasi

## SOCIAL AFFAIRS

Tabel / Table 4.4.5. Jumlah Penghuni Lembaga Pemasyarakatan menurut Jenis Tindak Pidana / Number of Prisoners by Type of Crime, 2018

Jenis Kejahatan/ Type of Crime	Tahanan			Narapidana			Jumlah
	Pria	Anak	Wanita	Pria	Anak	Wanita	
(1)	(2)	(3)	(4)	(5)	(6)	(7)	(8)
1.Politik	-	-	-	-	-	-	0
2.Terhadap Kepala Negara	-	-	-	-	-	-	0
3.Penyuapan	-	-	-	-	-	-	0
4.ata Uang	4	-	-	4	-	1	9
5.Memalsu Materai/Surat	2	-	-	2	-	-	4
6.Kesusilaan	1	-	-	9	-	-	10
7.Perjudian	2	-	-	4	-	-	6
8.Penculikan	-	-	-	4	-	-	4
9.Pembunuhan	2	-	-	19	-	2	23
10.Penganiayaan	2	-	-	30	-	-	32
11.Pencurian	53	-	-	186	5	2	246
12.Perampokan	3	-	-	15	-	-	18
13.Memeras/Mengancam	-	-	-	2	-	-	2
14.Penggelapan	6	-	2	33	-	-	41
15.Penipuan	5	-	4	38	-	4	51
16.Penadahan	8	-	1	20	-	-	29
17.Ekonomi/Oplos Minyak	-	-	-	-	-	-	0
18.Narkotika	163	-	3	836	-	6	1 008
19.Psikotropika	-	-	-	4	-	-	4
20.Korupsi	-	-	-	1	-	-	1
21.Kepabeanan	-	-	-	1	-	-	1
22.Senjata Api/Bhn Meledak	-	-	-	-	-	-	0
23.Senjata Tajam	1	2	-	4	-	-	7
24.Kekerasan Thd Wanita	-	-	-	4	-	-	4
25.Kekerasan Dlm Rmhtgg	-	-	-	1	-	-	1
26.Perlindungan Anak	3	-	1	70	3	-	77
27.Human Trafickung	-	-	-	1	-	-	1
28.Hak Cipta	-	-	-	-	-	-	0
29.Kriminal (Umum)	-	-	-	7	10	-	17
30.Pelanggaran Lalulintas	-	-	-	4	-	-	4
31.Keimigrasian	-	-	-	-	-	-	0
32.Perlindungan Konsumen	-	-	-	2	-	-	2
33.Kesehatan	2	-	1	9	-	-	12
34.Lain-lain	4	9	-	49	5	2	69
Jumlah	261	11	12	1 359	23	17	1 683

Sumber : Lapas Kelas III Bekasi

Source : 3<sup>rd</sup> Correctional Institution of Bekasi



Tabel / Table 4.4.6. Jumlah Penerimaan dan Pengeluaran Darah Menurut Golongan Darah Di Unit Donor Darah Palang Merah Indonesia (PMI) Kabupaten Bekasi/ *Number of Blood Receipts and Expenditures by Blood Type In Blood Donor Unit of Indonesia Red Cross (PMI) of Bekasi Regency, 2018*

Uraian	Golongan Darah				Jumlah
	A	B	O	AB	
(1)	(2)	(3)	(4)	(5)	(6)
I. Penerimaan Darah					
1. DP/DK/DS	2 705	2 436	3 646	893	9 680
2. Mobil Unit	13 612	14 899	20 118	4 081	52 710
3. Jejaring Antar UDD	0	0	0	0	0
Jumlah	16 317	17 335	23 764	4 974	62 390
II. Pengeluaran Darah	19 060	20 526	27 958	5 783	73 327
III. Labu Darah Gagal					
1. Reaktif					
- HIV	18	28	42	7	95
- HCV	33	32	54	13	132
- HbsAg	96	109	146	28	379
- Treponema	21	51	61	13	146
2. Pengambilan Darah Gagal	232	288	348	73	941
Jumlah	400	508	651	134	1 693

Sumber : UDD PMI Kabupaten Bekasi

SOCIAL AFFAIRS

Tabel / Table 4.4.7. Jumlah Pendonor Darah Menurut Jenis Kelamin di Unit Donor Darah Palang Merah Indonesia (PMI) Kabupaten Bekasi/  
Number of Blood Donors by Sex in Blood Donor Unit of Indonesia Red Cross (PMI) of Bekasi Regency, 2018

Bulan / Month	Laki-laki / Male	Perempuan / Female	Jumlah / Total
(1)	(2)	(3)	(4)
Januari / January	3 733	832	4 565
Pebruari / February	3 921	962	4 883
Maret / March	4 104	1 476	5 580
April / April	4 524	1 267	5 791
Mei / May	4 060	1 000	5 060
Juni / June	2 416	835	3 251
Juli / July	5 003	1 178	6 181
Agustus / August	4 295	1 045	5 340
September / September	3 563	1 142	4 705
Oktober / October	4 792	1 181	5 973
November / November	4 658	1 278	5 936
Desember / December	4 033	1 092	5 125
Jumlah / Total	49 102	13 288	62 390

Sumber : UDD PMI Kabupaten Bekasi

Tabel / Table 4.4.8. Jumlah Desa/Kelurahan yang Mengalami Bencana Alam<sup>2</sup> Menurut Kecamatan di Kabupaten Bekasi / *Number of Villages that Had Natural Disaster by Subdistrict in Bekasi Regency, 2011 - 2018*

Kecamatan Subdistrict	Banjir Flood			Gempa Bumi Earthquake		
	2011	2014	2018	2011	2014	2018
(1)	(2)	(3)	(4)	(5)	(6)	(7)
1. Setu	1	1	0	0	0	8
2. Serang Baru	1	0	1	0	0	0
3. Cikarang Pusat	1	5	3	0	0	0
4. Cikarang Selatan	0	3	2	0	0	0
5. Cibarusah	5	3	3	0	0	0
6. Bojongmangu	5	5	1	0	0	0
7. Cikarang Timur	4	6	6	0	0	0
8. Kedungwaringin	3	5	3	0	0	2
9. Cikarang Utara	9	9	5	0	0	0
10. Karangbahagia	4	6	1	0	0	0
11. Cibitung	2	3	1	0	0	0
12. Cikarang Barat	3	4	1	0	0	0
13. Tambun Selatan	1	8	7	0	0	0
14. Tambun Utara	4	7	6	0	0	0
15. Babelan	4	9	9	0	0	9
16. Tarumajaya	7	7	7	0	0	5
17. Tambelang	0	6	2	0	0	0
18. Sukawangi	5	4	1	0	0	0
19. Sukatani	0	2	1	0	0	0
20. Sukakarya	6	7	7	0	0	0
21. Pebayuran	7	11	5	0	0	0
22. Cabangbungin	5	8	3	0	0	0
23. Muaragembong	6	6	6	0	0	0
Kabupaten Bekasi	83	125	81	0	0	24

Lanjutan Tabel/Continued Table 4.4.8.

Kecamatan Subdistrict	Tanah Longsor <i>Landslide</i>		
	2011	2014	2018
(1)	(8)	(9)	(10)
1. Setu	0	0	0
2. Serang Baru	0	0	0
3. Cikarang Pusat	0	0	1
4. Cikarang Selatan	1	0	0
5. Cibarusah	1	5	5
6. Bojongmangu	1	1	2
7. Cikarang Timur	2	0	0
8. Kedungwaringin	0	0	0
9. Cikarang Utara	0	0	0
10. Karangbahagia	0	1	0
11. Cibitung	0	0	0
12. Cikarang Barat	1	0	0
13. Tambun Selatan	0	0	0
14. Tambun Utara	1	3	0
15. Babelan	0	0	0
16. Tarumajaya	0	0	0
17. Tambelang	0	0	0
18. Sukawangi	0	0	0
19. Sukatani	0	0	0
20. Sukakarya	0	0	0
21. Pebayuran	1	0	0
22. Cabangbungin	0	0	0
23. Muaragembong	1	1	0
Kabupaten Bekasi	9	11	8

**Catatan/Note:** <sup>1</sup>Terjadi dalam tiga tahun terakhir sampai dengan saat pencacahan/Occured during the last three years by the time of enumeration

**Sumber/Source:** BPS, Pendataan Potensi Desa (Podes)/ BPS-Statistics Indonesia, Village Potential Data Collecting

#### 4.5 Kemiskinan / Poverty

Tabel / Table 4.5.1. Garis Kemiskinan dan Penduduk Miskin di Kabupaten Bekasi / Poverty Line and Number of Poor People in Bekasi Regency, 2010–2018

Tahun / Year	Garis Kemiskinan / Poverty Line (rupiah)	Penduduk Miskin / Number of Poor People	
		Jumlah / Total	Persentase / Percentage
(1)	(2)	(3)	(4)
2010	271 901	161 700	6,11
2011	300 013	159 500	5,90
2012	331 032	151 600	5,44
2013	361 510	157 663	5,20
2014	374 255	156 570	4,97
2015	394 513	169 200	5,27
2016	416 058	164 410	4,92
2017	434 112	163 950	4,73
2018	463 507	157 210	4,37

Sumber : Badan Pusat Statistik





**PERTANIAN**  
*Agriculture*

<https://bekasikab.go.id>







## **BAB V / Chapter V**

### **PERTANIAN / Agriculture**

#### **PENJELASAN TEKNIS / TECHNICAL CLARIFICATION**

Data penggunaan lahan dikumpulkan setiap tahun, meliputi:

Lahan sawah mencakup sawah pengairan, tadah hujan, sawah pasang surut, rembesan, lebak dan sebagainya.

Lahan untuk bangunan dan halaman sekitarnya: Lahan yang terdapat di - sekitar bangunan dan biasanya diberi pagar atau batas, tanpa memperhatikan ditanami atau tidak. Bila lahan sekitar rumah tersebut tidak jelas batas-batasnya dengan tegalan / kebun, dimasukkan ke dalam kebun / tegalan.

Tegalan / kebun / ladang / huma: Lahan kering yang ditanami tanaman musiman atau tahunan seperti padi ladang, palawija / hortikultura dan letaknya terpisah dengan halaman sekitar rumah.

Tambak: Lahan yang biasanya dipergunakan untuk memelihara ikan, udang atau binatang air lainnya. Letak tambak ini tidak jauh dari laut dan airnya asin atau payau.

*Land use data is collected in a every year, including:*

*Rice field includes irrigation rice field, rain fall rice field, oozing rice field, low land, etc.*

*Building field and its yard is a field around the building which has a fence without any plants are not it there is no fence clearly with a garden, it means a garden.*

*Dry field / garden / unirrigated field / a kind of dry field is a dry field which is planted some season plants or yearly plants such as rice, crops and separated.*

*Fish pond field is a field used to take care of fish, shrimp or another water animal, not for from sea and its water is salty or briny.*

## AGRICULTURE

Kolam / tebat / empang: Lahan yang dipergunakan untuk pemeliharaan / pembenihan ikan dan biota air lainnya.

Lahan yang sementara tidak diusahakan: Lahan yang biasanya diusahakan tetapi untuk sementara (lebih dari satu tahun dan kurang dari dua tahun) tidak diusahakan.

Lahan untuk tanaman kayu-kayuan: Lahan yang ditumbuhi kayu-kayuan / bambu, baik yang tumbuh sendiri maupun yang disengaja ditanami, misalnya semak-semak dan pohon-pohon yang hasil utamanya kayu. Disini tidak termasuk lahan kehutanan.

Luas panen tanaman pangan merupakan luas panen bersih.

Data luas panen dan produksi sayur-sayuran yang dicatat adalah yang dipanen sekaligus. Luas panen sayuran merupakan luas panen kotor.

Padi sawah adalah padi yang ditanam di lahan sawah.

Padi ladang adalah padi yang ditanam di tegalan / kebun / ladang atau huma.

Wujud produksi padi dan palawija

*Fresh water fish pond is a field used to take care of / to germinate fish and another water seed.*

*Not used field is a field which is planted usually but for some season it is not used anymore (for about less than 2 years) temporarily.*

*Wood plant field is a field which planted by some wood plants / bamboo plants, whether growing accidentally or planted intentionally.*

*The food plant harvest width area is not harvest area.*

*The vegetable production and its harvest area data is collected when its harvested as a whole. The vegetable harvest area is gross harvest area.*

*Paddy of the rice field is paddy planted in the irrigated field.*

*Paddy of the unirrigated field is paddy planted in the irrigated field.*

*The form of paddy and crop*

adalah; kering giling (padi), pipilan kering (jagung), ubi basah (ubi kayu dan ubi jalar) dan biji kering (kacang tanah dan kedelai).

Perkebunan besar adalah usaha perkebunan yang dilakukan oleh badan usaha atau badan hukum di atas tanah negara yang mendapat izin usaha dari instansi yang berwenang. Di luar batasan tersebut merupakan perkebunan rakyat.

*production is dry will paddy, dry loosen corn, wet cassava, wet sweet potato and dry seed of peanut and soybean.*

*The big plantation is a plantation industry which is executed by an industrial firm on a state land which is permitted by the state. The others are included a people plantation.*

<https://bekasikab.bps.go.id>

**ULASAN****DESCRIPTIONS****2. Hortikultura / Horticulture**

Jenis sayuran yang produksinya cukup besar yaitu kangkung (lebih dari 84 ton). Sedangkan jenis buah-buahan yang cukup besar produksinya adalah pisang yang produksinya lebih dari 50 ton.

*Kangkung is the vegetables with large enough production more than 84 tons. Meanwhile banana is fruits with a large enough production as more than 50 tons.*

**3. Perkebunan / Estate Crops**

Tahun 2018 tanaman perkebunan yang produksinya tinggi yaitu kelapa dengan produksi mencapai lebih dari 580 ton. Produksi kelapa terbanyak ada di Kecamatan Pebayuran yaitu 125 ton.

*In 2018, the coconut plant products are more than 580 tons. The highest production for coconut plant is in Pebayuran about 125 ton.*

**4. Perikanan / Fishery**

Produksi perikanan tangkap maupun budidaya tahun 2018 meningkat jika dibanding tahun lalu. Produksi budidaya ikan yang banyak berada pada lahan tambak yaitu dengan produksi sebanyak 52.886,41 ton. Adapun jenis ikan terbanyak yang dihasilkan berupa bandeng dan juga rumput laut.

*Marine Fishery and Land fishery productions have increased in 2018. The brackish water pond is the kind of the land fishery which products the most about 52.886,41 tons of fishes . The kinds of the fishes most produced are bandeng and also seaweed.*

## 5. Pertanian/Agriculture

### 5.1 Tanaman Pangan/Food Crops

Tabel / Table 5.1.1. Luas Panen, Produksi, dan Produktivitas Padi Menurut Kecamatan (ha)/ *Harvested Area, Production, and Productivity of Paddy by Sub District (ha), 2018*

Kecamatan <i>Sub District</i>	Luas Panen (ha) <i>Harvested Area (ha)</i>	Produksi (ton) <i>Production (ton)</i>	Produktivitas (ton/ha) <i>Productivity (ton/ha)</i>
(1)	(2)	(3)	(4)
1. Setu	-	-	-
2. Serang Baru	-	-	-
3. Cikarang Pusat	-	-	-
4. Cikarang Selatan	-	-	-
5. Cibarusah	-	-	-
6. Bojongmangu	-	-	-
7. Cikarang Timur	-	-	-
8. Kedungwaringin	-	-	-
9. Cikarang Utara	-	-	-
10. Karangbahagia	-	-	-
11. Cibitung	-	-	-
12. Cikarang Barat	-	-	-
13. Tambun Selatan	-	-	-
14. Tambun Utara	-	-	-
15. Babelan	-	-	-
16. Tarumajaya	-	-	-
17. Tambelang	-	-	-
18. Sukawangi	-	-	-
19. Sukatani	-	-	-
20. Sukakarya	-	-	-
21. Pebayuran	-	-	-
22. Cabangbungin	-	-	-
23. Muaragembong	-	-	-
Kabupaten Bekasi	N/A	N/A	N/A

Catatan/Note:

Sumber/Source: BPS, Laporan Statistik Pertanian (SP) Tanaman Pangan/BPS-Statistics Indonesia, Agriculture Statistic Report of Food Crops

AGRICULTURE

Tabel / Table 5.1.2. Produksi Padi Setara Beras Menurut Kecamatan (ha)/ Rice Equivalent Production by Sub District (ha), 2018

Kecamatan Sub District	Produksi Padi (ton GKG) Paddy Production (ton GKG)	Produksi Padi Setara Beras (ton) Rice Equivalent Production (ton)
(1)	(2)	(3)
1. Setu	-	-
2. Serang Baru	-	-
3. Cikarang Pusat	-	-
4. Cikarang Selatan	-	-
5. Cibarusah	-	-
6. Bojongmangu	-	-
7. Cikarang Timur	-	-
8. Kedungwaringin	-	-
9. Cikarang Utara	-	-
10. Karangbahagia	-	-
11. Cibitung	-	-
12. Cikarang Barat	-	-
13. Tambun Selatan	-	-
14. Tambun Utara	-	-
15. Babelan	-	-
16. Tarumajaya	-	-
17. Tambelang	-	-
18. Sukawangi	-	-
19. Sukatani	-	-
20. Sukakarya	-	-
21. Pebayuran	-	-
22. Cabangbungin	-	-
23. Muaragembong	-	-
Kabupaten Bekasi	N/A	N/A

Catatan/Note:

Sumber/Source: BPS, Laporan Statistik Pertanian (SP) Tanaman Pangan/BPS-Statistics Indonesia, Agriculture Statistic Report of Food Crops

Tabel / Table 5.1.3. Produksi Jagung dan Kedelai Menurut Kecamatan (ha)/ *Production of Maize and Soybeans by Sub District (ha), 2018*

Kecamatan <i>Sub District</i>	Produksi Jagung (ton GKG) <i>Maize Production (ton GKG)</i>	Produksi Kedelai (ton) <i>Soybeans Production (ton)</i>
(1)	(2)	(3)
1. Setu	-	-
2. Serang Baru	-	-
3. Cikarang Pusat	-	-
4. Cikarang Selatan	-	-
5. Cibarusah	-	-
6. Bojongmangu	-	-
7. Cikarang Timur	-	-
8. Kedungwaringin	-	-
9. Cikarang Utara	-	-
10. Karangbahagia	-	-
11. Cibitung	-	-
12. Cikarang Barat	-	-
13. Tambun Selatan	-	-
14. Tambun Utara	-	-
15. Babelan	-	-
16. Tarumajaya	-	-
17. Tambelang	-	-
18. Sukawangi	-	-
19. Sukatani	-	-
20. Sukakarya	-	-
21. Pebayuran	-	-
22. Cabangbungin	-	-
23. Muaragembong	-	-
Kabupaten Bekasi	N/A	N/A

**Catatan/Note:**

**Sumber/Source:** BPS, Laporan Statistik Pertanian (SP) Tanaman Pangan/BPS-Statistics Indonesia, Agriculture Statistic Report of Food Crops

## 5.2 Hortikultura/Horticulture

Tabel / Table 5.2.1. Luas Panen Tanaman Sayuran Menurut Kecamatan dan Jenis Tanaman (ha)/ Harvested Area of Vegetables by Sub District and Kind of Plant (ha), 2017, 2018

Kecamatan Subdistrict	Bawang Merah Shallot		Cabai Chili		Kentang Potato		Kubis Cabbage	
	2017	2018	2017	2018	2017	2018	2017	2018
(1)	(2)	(3)	(4)	(5)	(6)	(7)	(8)	(9)
1. Setu	-	-	4	-	-	-	-	-
2. Serang Baru	-	-	2	5	-	-	-	-
3. Cikarang Pusat	-	-	12	-	-	-	-	-
4. Cikarang Selatan	-	-	-	-	-	-	-	-
5. Cibirusah	-	-	3	5	-	-	-	-
6. Bojongmangu	-	-	2	2	-	-	-	-
7. Cikarang Timur	-	-	-	-	-	-	-	-
8. Kedungwaringin	-	-	-	-	-	-	-	-
9. Cikarang Utara	-	-	-	-	-	-	-	-
10. Karangbahagia	-	-	-	-	-	-	-	-
11. Cibitung	-	-	-	-	-	-	-	-
12. Cikarang Barat	-	-	-	2	-	-	-	-
13. Tambun Selatan	-	-	-	-	-	-	-	-
14. Tambun Utara	-	-	-	-	-	-	-	-
15. Babelan	-	-	-	-	-	-	-	-
16. Tarumajaya	-	-	-	-	-	-	-	-
17. Tambelang	-	-	-	-	-	-	-	-
18. Sukawangi	-	-	2	-	-	-	-	-
19. Sukatani	-	-	2	4	-	-	-	-
20. Sukakarya	-	-	3	-	-	-	-	-
21. Pebayuran	1	-	-	-	-	-	-	-
22. Cabangbungin	-	-	-	23	-	-	-	-
23. Muaragembong	-	-	3	6	-	-	-	-
Kabupaten Bekasi	1	-	33	47	-	-	-	-



Lanjutan Tabel/*Continued Table* 5.2.1

Kecamatan Subdistrict	Petsai <i>Chinese Cabbage</i>		Tomat <i>Tomato</i>		Bawang Putih <i>Garlic</i>	
	2017	2018	2017	2018	2017	2018
(1)	(2)	(3)	(4)	(5)	(6)	(7)
1. Setu	-	-	-	-	-	-
2. Serang Baru	-	-	-	-	-	-
3. Cikarang Pusat	-	-	-	-	-	-
4. Cikarang Selatan	-	-	-	-	-	-
5. Cibarusah	-	-	-	-	-	-
6. Bojongmangu	-	-	-	-	-	-
7. Cikarang Timur	-	-	-	-	-	-
8. Kedungwaringin	-	-	-	-	-	-
9. Cikarang Utara	-	-	-	-	-	-
10. Karangbahagia	18	10	-	-	-	-
11. Cibitung	-	1	-	-	-	-
12. Cikarang Barat	-	-	-	-	-	-
13. Tambun Selatan	-	-	-	-	-	-
14. Tambun Utara	-	-	-	-	-	-
15. Babelan	-	4	-	-	-	-
16. Tarumajaya	-	21	-	-	-	-
17. Tambelang	-	-	-	-	-	-
18. Sukawangi	-	-	-	-	-	-
19. Sukatani	33	9	-	-	-	-
20. Sukakarya	-	-	-	-	-	-
21. Pebayuran	5	-	-	-	-	-
22. Cabangbungin	-	-	-	-	-	-
23. Muaragembong	-	-	-	-	-	-
Kabupaten Bekasi	56	45	-	-	-	-

Catatan/*Note:*Sumber/*Source:* BPS, Statistik Pertanian Hortikultura SPH-SBS/BPS-Statistics Indonesia, Agricultural Statistic for Horticulture SPH-SBS

AGRICULTURE

Tabel / Table 5.2.2. Produksi Tanaman Sayuran Menurut Kecamatan dan Jenis Tanaman (kuintal)/ *Production of Vegetables by Sub District and Kind of Plant (kuintal), 2017, 2018*

Kecamatan Subdistrict	Bawang Merah Shallot		Cabai Chili		Kentang Potato		Kubis Cabbage	
	2017	2018	2017	2018	2017	2018	2017	2018
(1)	(2)	(3)	(4)	(5)	(6)	(7)	(8)	(9)
1. Setu	-	-	130	-	-	-	-	-
2. Serang Baru	-	-	10	26	-	-	-	-
3. Cikarang Pusat	-	-	80	-	-	-	-	-
4. Cikarang Selatan	-	-	-	-	-	-	-	-
5. Cibarusah	-	-	74	36	-	-	-	-
6. Bojongmangu	-	-	120	8	-	-	-	-
7. Cikarang Timur	-	-	-	-	-	-	-	-
8. Kedungwaringin	-	-	-	-	-	-	-	-
9. Cikarang Utara	-	-	-	-	-	-	-	-
10. Karangbahagia	-	-	-	-	-	-	-	-
11. Cibitung	-	-	-	-	-	-	-	-
12. Cikarang Barat	-	-	-	27	-	-	-	-
13. Tambun Selatan	-	-	-	-	-	-	-	-
14. Tambun Utara	-	-	-	-	-	-	-	-
15. Babelan	-	-	-	-	-	-	-	-
16. Tarumajaya	-	-	-	-	-	-	-	-
17. Tambelang	-	-	-	-	-	-	-	-
18. Sukawangi	-	-	18	-	-	-	-	-
19. Sukatani	-	-	711	218	-	-	-	-
20. Sukakarya	-	-	250	-	-	-	-	-
21. Pebayuran	50	-	-	-	-	-	-	-
22. Cabangbungin	-	-	-	1 192	-	-	-	-
23. Muaragembong	-	-	60	60	-	-	-	-
Kabupaten Bekasi	50	-	1 453	1 567	-	-	-	-

Lanjutan Tabel/*Continued Table* 5.2.2

Kecamatan Subdistrict	Petsai <i>Chinese Cabbage</i>		Tomat <i>Tomato</i>		Bawang Putih <i>Garlic</i>	
	2017	2018	2017	2018	2017	2018
(1)	(2)	(3)	(4)	(5)	(6)	(7)
1. Setu	-	-	-	-	-	-
2. Serang Baru	-	-	-	-	-	-
3. Cikarang Pusat	-	-	-	-	-	-
4. Cikarang Selatan	-	-	-	-	-	-
5. Cibarusah	-	-	-	-	-	-
6. Bojongmangu	-	-	-	-	-	-
7. Cikarang Timur	-	-	-	-	-	-
8. Kedungwaringin	-	-	-	-	-	-
9. Cikarang Utara	-	-	-	-	-	-
10. Karangbahagia	2 760	1 732	-	-	-	-
11. Cibitung	-	42	-	-	-	-
12. Cikarang Barat	-	-	-	-	-	-
13. Tambun Selatan	-	-	-	-	-	-
14. Tambun Utara	-	-	-	-	-	-
15. Babelan	-	120	-	-	-	-
16. Tarumajaya	-	833	-	-	-	-
17. Tambelang	-	-	-	-	-	-
18. Sukawangi	-	-	-	-	-	-
19. Sukatani	3 404	465	-	-	-	-
20. Sukakarya	-	-	-	-	-	-
21. Pebayuran	510	-	-	-	-	-
22. Cabangbungin	-	-	-	-	-	-
23. Muaragembong	-	-	-	-	-	-
Kabupaten Bekasi	6 674	3 192	-	-	-	-

Catatan/*Note*:Sumber/*Source*: BPS, Statistik Pertanian Hortikultura SPH-SBS/BPS-Statistics Indonesia, Agricultural Statistic for Horticulture SPH-SBS

AGRICULTURE

Tabel / Table 5.2.3. Luas Panen Tanaman Sayuran dan Buah–Buahan Semusim Menurut Jenis Tanaman (ha)/ *Harvested Area of Seasonal Vegetables and Fruits by Kind of Plant (ha), 2015–2018*

Jenis Tanaman <i>Kind of Plants</i>	2015	2016	2017	2018
(1)	(2)	(3)	(4)	(5)
<b>Sayuran/ Vegetables</b>				
Bawang Daun/ <i>Wlech Onion</i>	N/A	N/A	-	-
Bawang Merah/ <i>Shallot</i>	N/A	N/A	1	-
Bawang Putih/ <i>Garlic</i>	N/A	N/A	-	-
Bayam/ <i>Spinach</i>	N/A	N/A	553	757
Buncis/ <i>Green Bean</i>	N/A	N/A	-	-
Cabai Besar/ <i>Chili (Capsicum Annum)</i>	N/A	N/A	23	25
Cabai Rawit/ <i>Chili (Capsicum Frutescens)</i>	N/A	N/A	10	22
Cabai/ <i>Chili</i>	N/A	N/A	33	47
Jamur/ <i>Mushroom</i>	N/A	N/A	33 972	18 980
Kacang Merah/ <i>Red Bean</i>	N/A	N/A	-	-
Kacang Panjang/ <i>Yardlong Bean</i>	N/A	N/A	232	105
Kangkung/ <i>Kangkong</i>	N/A	N/A	645	963
Kembang Kol/ <i>Cauliflower</i>	N/A	N/A	64	137
Kentang/ <i>Potato</i>	N/A	N/A	-	-
Ketimun/ <i>Cucumber</i>	N/A	N/A	379	205
Kubis/ <i>Cabbage</i>	N/A	N/A	-	-
Labu Siam/ <i>Chayote</i>	N/A	N/A	3	-
Lobak/ <i>Radish</i>	N/A	N/A	-	-
Paprika/ <i>Bell Pepper</i>	N/A	N/A	-	-
Petsai/ <i>Chinese Cabbage</i>	N/A	N/A	56	45
Terung/ <i>Eggplant</i>	N/A	N/A	83	181
Tomat/ <i>Tomato</i>	N/A	N/A	-	-
Wortel/ <i>Carrot</i>	N/A	N/A	-	-
<b>Buah–buahan/ Fruits</b>				
Blewah/ <i>Cantaloupe</i>	N/A	N/A	10	30
Melon/ <i>Melon</i>	N/A	N/A	2	-
Semangka/ <i>Watermelon</i>	N/A	N/A	94	65
Stroberi/ <i>Strawberry</i>	N/A	N/A	-	-

Catatan/Note:

Sumber/Source: BPS, Statistik Pertanian Hortikultura SPH-SBS/BPS-Statistics Indonesia, Agricultural Statistic for Horticulture SPH-SBS

Tabel / Table 5.2.4. Produksi Tanaman Sayuran dan Buah–Buahan Semusim Menurut Jenis Tanaman (kuintal)/ *Production of Seasonal Vegetables and Fruits by Kind of Plant (kuintal), 2015-2018*

Jenis Tanaman <i>Kind of Plants</i>	2015	2016	2017	2018
(1)	(2)	(3)	(4)	(5)
<b>Sayuran/ Vegetables</b>				
Bawang Daun/ <i>Wlech Onion</i>	N/A	N/A	-	-
Bawang Merah/ <i>Shallot</i>	N/A	N/A	50	-
Bawang Putih/ <i>Garlic</i>	N/A	N/A	-	-
Bayam/ <i>Spinach</i>	N/A	N/A	17 238	57 435
Buncis/ <i>Green Bean</i>	N/A	N/A	-	-
Cabai Besar/ <i>Chili (Capsicum Annum)</i>	N/A	N/A	447	629
Cabai Rawit/ <i>Chili (Capsicum Frutescens)</i>	N/A	N/A	1 006	938
Cabai/ <i>Chili</i>	N/A	N/A	1 453	1 567
Jamur/ <i>Mushroom</i>	N/A	N/A	543 208	78 898
Kacang Merah/ <i>Red Bean</i>	N/A	N/A	-	-
Kacang Panjang/ <i>Yarldlong Bean</i>	N/A	N/A	17 962	9 196
Kangkung/ <i>Kangkong</i>	N/A	N/A	43 210	84 384
Kembang Kol/ <i>Cauliflower</i>	N/A	N/A	3 746	6 565
Kentang/ <i>Potato</i>	N/A	N/A	-	-
Ketimun/ <i>Cucumber</i>	N/A	N/A	43 430	24 801
Kubis/ <i>Cabbage</i>	N/A	N/A	-	-
Labu Siam/ <i>Chayote</i>	N/A	N/A	100	-
Lobak/ <i>Radish</i>	N/A	N/A	-	-
Paprika/ <i>Bell Pepper</i>	N/A	N/A	-	-
Petsai/ <i>Chinese Cabbage</i>	N/A	N/A	6 674	3 192
Terung/ <i>Eggplant</i>	N/A	N/A	3 216	4 837
Tomat/ <i>Tomato</i>	N/A	N/A	-	-
Wortel/ <i>Carrot</i>	N/A	N/A	-	-
<b>Buah–buahan/ Fruits</b>				
Blewah/ <i>Cantaloupe</i>	N/A	N/A	80	3 894
Melon/ <i>Melon</i>	N/A	N/A	20	-
Semangka/ <i>Watermelon</i>	N/A	N/A	3 626	1 825
Stroberi/ <i>Strawberry</i>	N/A	N/A	-	-

Catatan/Note:

Sumber/Source: BPS, Statistik Pertanian Hortikultura SPH-SBS/BPS-Statistics Indonesia, Agricultural Statistic for Horticulture SPH-SBS

AGRICULTURE

Tabel / Table 5.2.5. Luas Panen Tanaman Biofarmaka Menurut Kecamatan dan Jenis Tanaman (m<sup>2</sup>)/ Harvested Area of Medicinal Plants by Sub District and Kind of Plant (m<sup>2</sup>), 2017 and 2018

Kecamatan Subdistrict	Jahe Ginger		Laos/Lengkuas Galanga	
	2017	2018	2017	2018
(1)	(2)	(3)	(4)	(5)
1. Setu	-	-	154 060	96 000
2. Serang Baru	1 000	3 000	4 000	6 000
3. Cikarang Pusat	-	-	-	-
4. Cikarang Selatan	1 000	-	2 000	-
5. Cibarusah	-	-	-	1 000
6. Bojongmangu	10 000	-	-	5 000
7. Cikarang Timur	-	-	-	-
8. Kedungwaringin	-	-	-	-
9. Cikarang Utara	-	-	-	-
10. Karangbahagia	1 000	500	2 000	1 000
11. Cibitung	-	-	750	-
12. Cikarang Barat	-	-	20 500	5 000
13. Tambun Selatan	-	-	5 200	1 200
14. Tambun Utara	-	-	-	-
15. Babelan	-	-	-	-
16. Tarumajaya	-	-	-	-
17. Tambelang	-	-	-	-
18. Sukawangi	-	-	-	-
19. Sukatani	50	-	55	25
20. Sukakarya	-	-	-	-
21. Pebayuran	-	2 500	-	-
22. Cabangbungin	-	-	-	-
23. Muaragembong	-	-	-	-
Kabupaten Bekasi	13 050	6 000	188 565	115 225

Lanjutan Tabel/*Continued Table* 5.2.5

Kecamatan Subdistrict	Kencur <i>East Indian Galangal</i>		Kunyit <i>Turmeric</i>	
	2017	2018	2017	2018
(1)	(2)	(3)	(4)	(5)
1. Setu	27 500	27 000	27 500	27 000
2. Serang Baru	1 000	3 000	1 000	3 000
3. Cikarang Pusat	–	–	–	–
4. Cikarang Selatan	1 000	–	1 000	–
5. Cibarusah	–	–	–	–
6. Bojongmangu	–	–	–	–
7. Cikarang Timur	–	–	–	–
8. Kedungwaringin	–	–	–	–
9. Cikarang Utara	–	–	–	–
10. Karangbahagia	–	–	–	–
11. Cibitung	–	–	–	–
12. Cikarang Barat	2 200	–	2 200	–
13. Tambun Selatan	1 200	700	1 200	700
14. Tambun Utara	–	–	–	–
15. Babelan	–	–	–	–
16. Tarumajaya	–	–	–	–
17. Tambelang	–	–	–	–
18. Sukawangi	–	–	–	–
19. Sukatani	70	–	70	–
20. Sukakarya	–	–	–	–
21. Pebayuran	–	500	–	500
22. Cabangbungin	–	–	–	–
23. Muaragembong	–	–	–	–
Kabupaten Bekasi	32 970	31 200	32 970	31 200

Catatan/*Note:*Sumber/*Source:* BPS, Statistik Pertanian Hortikultura SPH-TBF/BPS-Statistics Indonesia, Agricultural Statistic for Horticulture SPH-TBF

AGRICULTURE

Tabel / Table 5.2.6. Produksi Tanaman Biofarmaka Menurut Kecamatan dan Jenis Tanaman (kg)/ *Production of Medicinal Plants by Sub District and Kind of Plant (kg), 2017 and 2018*

Kecamatan Subdistrict	Jahe Ginger		Laos/Lengkuas Galanga	
	2017	2018	2017	2018
(1)	(2)	(3)	(4)	(5)
1. Setu	-	-	505 120	192 000
2. Serang Baru	800	7 944	5 000	13 023
3. Cikarang Pusat	-	-	-	-
4. Cikarang Selatan	810	-	2 400	-
5. Cibarusah	-	-	-	800
6. Bojongmangu	4 500	-	-	10 000
7. Cikarang Timur	-	-	-	-
8. Kedungwaringin	-	-	-	-
9. Cikarang Utara	-	-	-	-
10. Karangbahagia	2 180	290	5 960	787
11. Cibitung	-	-	400	-
12. Cikarang Barat	-	-	42 940	2 600
13. Tambun Selatan	-	-	28 630	3 720
14. Tambun Utara	-	-	-	-
15. Babelan	-	-	-	-
16. Tarumajaya	-	-	-	-
17. Tambelang	-	-	-	-
18. Sukawangi	-	-	-	-
19. Sukatani	250	-	170	55
20. Sukakarya	-	-	-	-
21. Pebayuran	-	5 125	-	-
22. Cabangbungin	-	-	-	-
23. Muaragembong	-	-	-	-
Kabupaten Bekasi	8 540	13 359	590 620	222 985



Lanjutan Tabel/*Continued Table* 5.2.6

Kecamatan <i>Subdistrict</i>	Kencur <i>East Indian Galangal</i>		Kunyit <i>Turmeric</i>	
	2017	2018	2017	2018
(1)	(2)	(3)	(4)	(5)
1. Setu	726 000	560 000	100 000	54 000
2. Serang Baru	6 000	120 000	1 300	5 830
3. Cikarang Pusat	-	-	-	-
4. Cikarang Selatan	10 000	-	1 200	-
5. Cibarusah	30 000	-	-	-
6. Bojongmangu	6 000	12 000	-	-
7. Cikarang Timur	-	-	-	-
8. Kedungwaringin	-	-	-	-
9. Cikarang Utara	-	-	-	-
10. Karangbahagia	-	-	-	-
11. Cibitung	-	-	-	-
12. Cikarang Barat	135 000	-	3 260	-
13. Tambun Selatan	18 400	-	1 500	350
14. Tambun Utara	-	-	-	-
15. Babelan	-	-	-	-
16. Tarumajaya	-	-	-	-
17. Tambelang	-	-	-	-
18. Sukawangi	-	-	-	-
19. Sukatani	-	-	130	-
20. Sukakarya	-	-	-	-
21. Pebayuran	-	-	-	1 085
22. Cabangbungin	-	-	-	-
23. Muaragembong	-	-	-	-
Kabupaten Bekasi	931 400	692 000	107 390	61 265

Catatan/*Note*:Sumber/*Source*: BPS, Statistik Pertanian Hortikultura SPH-TBF/BPS-Statistics Indonesia, Agricultural Statistic for Horticulture SPH-TBF

AGRICULTURE

Tabel / Table 5.2.7. Luas Panen Tanaman Biofarmaka Menurut Jenis Tanaman (m<sup>2</sup>)/  
Harvested Area of Medicinal Plants by Kind of Plant (m<sup>2</sup>), 2015-  
2018

Jenis Tanaman Kind of Plants	2015	2016	2017	2018
(1)	(2)	(3)	(4)	(5)
Dlingo/Dringo/ <i>Sweet Root/Calamus</i>	N/A	N/A	-	-
Jahe/ <i>Ginger</i>	N/A	N/A	13 050	6 000
Kapulaga/ <i>Java Cardamon</i>	N/A	N/A	-	-
Keji Beling/Kecibeling/ <i>Strobilanthes crispa</i>	N/A	N/A	-	-
Kencur/ <i>East Indian Galangal</i>	N/A	N/A	325 000	336 000
Kunyit/ <i>Turmeric</i>	N/A	N/A	32 970	31 200
Laos/Lengkuas/ <i>Galanga</i>	N/A	N/A	188 565	115 225
Lempuyang/ <i>Zingiber Aromaticum</i>	N/A	N/A	15 800	13 000
Lidah Buaya/ <i>Oliviera</i>	N/A	N/A	-	-
Mahkota Dewa/ <i>God's Crown</i>	N/A	N/A	-	-
Mengkudu/Pace/ <i>Indian Mulberry</i>	N/A	N/A	1 750	1 704
Sambiloto/ <i>King of Bitter</i>	N/A	N/A	-	-
Temuireng/ <i>Black Turmeric</i>	N/A	N/A	-	-
Temukunci/ <i>Chinese Keys</i>	N/A	N/A	44 400	25 100
Temulawak/ <i>Java Turmeric</i>	N/A	N/A	12 200	10 700

**Catatan/Note:**

Sumber/Source: BPS, Statistik Pertanian Hortikultura SPH-TBF/BPS-Statistics Indonesia, Agricultural Statistic for Horticulture SPH-TBF

Tabel / Table 5.2.8. Produksi Tanaman Biofarmaka Menurut Jenis Tanaman (kg)/  
Production of Medicinal Plants by Kind of Plant (kg), 2015-2018

Jenis Tanaman Kind of Plants	2015	2016	2017	2018
(1)	(2)	(3)	(4)	(5)
Dlingo/Dringo/ <i>Sweet Root/Calamus</i>	N/A	N/A	-	-
Jahe/ <i>Ginger</i>	N/A	N/A	8 540	13 359
Kapulaga/ <i>Java Cardamon</i>	N/A	N/A	-	-
Keji Beling/Kecibeling/ <i>Strobilanthes crispa</i>	N/A	N/A	-	-
Kencur/ <i>East Indian Galangal</i>	N/A	N/A	931 400	692 000
Kunyit/ <i>Turmeric</i>	N/A	N/A	107 390	61 265
Laos/Lengkuas/ <i>Galanga</i>	N/A	N/A	590 620	222 985
Lempuyang/ <i>Zingiber Aromaticum</i>	N/A	N/A	48 400	26 000
Lidah Buaya/ <i>Oliviera</i>	N/A	N/A	-	-
Mahkota Dewa/ <i>God's Crown</i>	N/A	N/A	-	-
Mengkudu/Pace/ <i>Indian Mulberry</i>	N/A	N/A	2 610	1 440
Sambiloto/ <i>King of Bitter</i>	N/A	N/A	-	-
Temuireng/ <i>Black Turmeric</i>	N/A	N/A	-	-
Temukunci/ <i>Chinese Keys</i>	N/A	N/A	128 440	50 200
Temulawak/ <i>Java Turmeric</i>	N/A	N/A	39 400	19 145

Catatan/Note:

Sumber/Source: BPS, Statistik Pertanian Hortikultura SPH-TBF/BPS-Statistics Indonesia, Agricultural Statistic for Horticulture SPH-TBF

AGRICULTURE

Tabel / Table 5.2.9. Luas Panen Tanaman Hias Menurut Kecamatan dan Jenis Tanaman (m<sup>2</sup>)/ Harvested Area of Ornamental Plants by Sub District and Kind of Plant (m<sup>2</sup>), 2017 and 2018

Kecamatan Subdistrict	Anggrek <i>Orchid</i>		Krisan <i>Chrysantemum</i>	
	2017	2018	2017	2018
(1)	(2)	(3)	(4)	(5)
1. Setu	-	-	-	-
2. Serang Baru	-	-	-	-
3. Cikarang Pusat	-	-	-	-
4. Cikarang Selatan	-	-	-	-
5. Cibarusah	-	-	-	-
6. Bojongmangu	-	-	-	-
7. Cikarang Timur	-	-	-	-
8. Kedungwaringin	-	-	-	-
9. Cikarang Utara	-	-	-	-
10. Karangbahagia	-	-	-	-
11. Cibitung	-	-	-	-
12. Cikarang Barat	-	-	-	-
13. Tambun Selatan	-	-	-	-
14. Tambun Utara	-	-	-	-
15. Babelan	-	-	-	-
16. Tarumajaya	-	-	-	-
17. Tambelang	-	-	-	-
18. Sukawangi	-	-	-	-
19. Sukatani	-	16	-	-
20. Sukakarya	-	-	-	-
21. Pebayuran	-	-	-	-
22. Cabangbungin	-	-	-	-
23. Muaragembong	-	-	-	-
Kabupaten Bekasi	-	16	-	-

Lanjutan Tabel/*Continued Table* 5.2.9

Kecamatan <i>Subdistrict</i>	Mawar <i>Rose</i>		Sedap Malam <i>Tuberose</i>	
	2017	2018	2017	2018
(1)	(2)	(3)	(4)	(5)
1. Setu	-	-	-	-
2. Serang Baru	-	-	-	-
3. Cikarang Pusat	-	-	-	-
4. Cikarang Selatan	-	-	-	-
5. Cibarusah	-	-	-	-
6. Bojongmangu	-	-	-	-
7. Cikarang Timur	-	-	-	-
8. Kedungwaringin	-	-	-	-
9. Cikarang Utara	-	-	-	-
10. Karangbahagia	-	-	-	-
11. Cibitung	-	-	-	-
12. Cikarang Barat	-	-	-	-
13. Tambun Selatan	-	-	-	-
14. Tambun Utara	-	-	-	-
15. Babelan	-	-	-	-
16. Tarumajaya	-	-	-	-
17. Tambelang	-	-	-	-
18. Sukawangi	-	-	-	-
19. Sukatani	-	-	-	-
20. Sukakarya	-	-	-	-
21. Pebayuran	-	-	-	-
22. Cabangbungin	-	-	-	-
23. Muaragembong	-	-	-	-
Kabupaten Bekasi	-	-	-	-

**Catatan/Note:**

**Sumber/Source:** BPS, Statistik Pertanian Hortikultura SPH-TH/BPS-Statistics Indonesia, Agricultural Statistic for Horticulture SPH-TH

AGRICULTURE

Tabel / Table 5.2.10. Produksi Tanaman Hias Menurut Kecamatan dan Jenis Tanaman (tangkai)/ *Production of Ornamental Plants by Sub District and Kind of Plant (stalks), 2017 and 2018*

Kecamatan Subdistrict	Anggrek Orchid		Krisan Chrysantemum	
	2017	2018	2017	2018
(1)	(2)	(3)	(4)	(5)
1. Setu	-	-	-	-
2. Serang Baru	-	-	-	-
3. Cikarang Pusat	-	-	-	-
4. Cikarang Selatan	-	-	-	-
5. Cibarusah	-	-	-	-
6. Bojongmangu	-	-	-	-
7. Cikarang Timur	-	-	-	-
8. Kedungwaringin	-	-	-	-
9. Cikarang Utara	-	-	-	-
10. Karangbahagia	-	-	-	-
11. Cibitung	-	-	-	-
12. Cikarang Barat	-	-	-	-
13. Tambun Selatan	-	-	-	-
14. Tambun Utara	-	-	-	-
15. Babelan	-	-	-	-
16. Tarumajaya	-	-	-	-
17. Tambelang	-	-	-	-
18. Sukawangi	-	-	-	-
19. Sukatani	-	124	-	-
20. Sukakarya	-	-	-	-
21. Pebayuran	-	-	-	-
22. Cabangbungin	-	-	-	-
23. Muaragembong	-	-	-	-
Kabupaten Bekasi	-	124	-	-

Lanjutan Tabel/*Continued Table* 5.2.10

Kecamatan <i>Subdistrict</i>	Mawar <i>Rose</i>		Sedap Malam <i>Tuberose</i>	
	2017	2018	2017	2018
(1)	(2)	(3)	(4)	(5)
1. Setu	-	-	-	-
2. Serang Baru	-	-	-	-
3. Cikarang Pusat	-	-	-	-
4. Cikarang Selatan	-	-	-	-
5. Cibarusah	-	-	-	-
6. Bojongmangu	-	-	-	-
7. Cikarang Timur	-	-	-	-
8. Kedungwaringin	-	-	-	-
9. Cikarang Utara	-	-	-	-
10. Karangbahagia	-	-	-	-
11. Cibitung	-	-	-	-
12. Cikarang Barat	-	-	-	-
13. Tambun Selatan	-	-	-	-
14. Tambun Utara	-	-	-	-
15. Babelan	-	-	-	-
16. Tarumajaya	-	-	-	-
17. Tambelang	-	-	-	-
18. Sukawangi	-	-	-	-
19. Sukatani	-	-	-	-
20. Sukakarya	-	-	-	-
21. Pebayuran	-	-	-	-
22. Cabangbungin	-	-	-	-
23. Muaragembong	-	-	-	-
Kabupaten Bekasi	-	-	-	-

**Catatan/Note:**Sumber/Source: BPS, Statistik Pertanian Hortikultura SPH-TH/BPS-Statistics Indonesia, *Agricultural Statistic for Horticulture SPH-TH*

AGRICULTURE

Tabel / Table 5.2.11. Luas Panen Tanaman Hias Menurut Jenis Tanaman (m<sup>2</sup>)/  
Harvested Area of Ornamental Plants by Kind of Plant (m<sup>2</sup>), 2017  
and 2018

Jenis Tanaman Kind of Plant	2017	2018
(1)	(2)	(3)
Adenium (Kamboja Jepang)/ <i>Adenium obesum</i>	-	1 410
Aglaonema/ <i>Chinese evergreens</i>	-	32
Anggrek/ <i>Orchid</i>	-	16
Anthurium Bunga/ <i>Flamingo Lily Flower</i>	-	-
Anthurium Daun/ <i>Laceleaf</i>	-	-
Anyelir/ <i>Carnation</i>	-	-
Caladium/ <i>Heart of Jesus</i>	-	-
Cordyline/ <i>Cordyline</i>	-	-
Diffenbachia/ <i>Dumb canes</i>	-	-
Dracaena/ <i>Dracaena</i>	-	-
Euphorbia/ <i>Spurges</i>	-	50
Gladiol/ <i>Gladiol</i>	-	-
Herbras/ <i>Gerbera</i>	-	-
Krisan/ <i>Chrysantemum</i>	-	-
Mawar/ <i>Rose</i>	-	-
Melati/ <i>Jasmine</i>	-	-
Monstera/ <i>Swiss cheese plant</i>	-	-
Pakis/ <i>Fern</i>	-	-
Palem/ <i>Palm</i>	-	-
Pedang-pedangan/ <i>Sansevieria</i>	-	-
Pisang-pisangan/ <i>Heliconia</i>	-	130
Philodendron/ <i>Philodendron</i>	-	-
Sedap Malam/ <i>Tuberose</i>	-	-
Soka/ <i>Ixora</i>	-	169

Catatan/Note:

Sumber/Source: BPS, Statistik Pertanian Hortikultura SPH-TH/BPS-Statistics Indonesia, Agricultural Statistic for Horticulture SPH-TH



Tabel / Table 5.2.12. Produksi Tanaman Hias Menurut Jenis Tanaman (tangkai)/  
Production of Ornamental Plants by Kind of Plant (stalks), 2017  
and 2018

Jenis Tanaman Kind of Plant	2017	2018
(1)	(2)	(3)
Adenium (Kamboja Jepang)/ <i>Adenium obesum</i>	-	37 887
Aglaonema/ <i>Chinese evergreens</i>	-	399
Anggrek/ <i>Orchid</i>	-	124
Anthurium Bunga/ <i>Flamingo Lily Flower</i>	-	-
Anthurium Daun/ <i>Laceleaf</i>	-	-
Anyelir/ <i>Carnation</i>	-	-
Caladium/ <i>Heart of Jesus</i>	-	-
Cordyline/ <i>Cordyline</i>	-	-
Diffenbachia/ <i>Dumb canes</i>	-	-
Dracaena/ <i>Dracaena</i>	-	-
Euphorbia/ <i>Spurges</i>	-	716
Gladiol/ <i>Gladiol</i>	-	-
Herbras/ <i>Gerbera</i>	-	-
Krisan/ <i>Chrysantemum</i>	-	-
Mawar/ <i>Rose</i>	-	-
Melati/ <i>Jasmine</i>	-	-
Monstera/ <i>Swiss cheese plant</i>	-	-
Pakis/ <i>Fern</i>	-	-
Palem/ <i>Palm</i>	-	-
Pedang-pedangan/ <i>Sansevieria</i>	-	-
Pisang-pisangan/ <i>Heliconia</i>	-	130
Philodendron/ <i>Philodendron</i>	-	-
Sedap Malam/ <i>Tuberose</i>	-	-
Soka/ <i>Ixora</i>	-	2 145

Catatan/Note:

Sumber/Source: BPS, Statistik Pertanian Hortikultura SPH-TH/BPS-Statistics Indonesia, Agricultural Statistik for Horticulture SPH-TH

AGRICULTURE

Tabel / Table 5.2.13. Produksi Buah-buahan Menurut Kecamatan dan Jenis Tanaman (kuintal)/ *Production of Fruits by Sub District and Kind of Plant (kuintal), 2017 and 2018*

Kecamatan Subdistrict	Mangga Mango		Durian Durian		Jeruk Orange	
	2017	2018	2017	2018	2017	2018
(1)	(2)	(3)	(4)	(5)	(6)	(7)
1. Setu	892	380	718	360	-	-
2. Serang Baru	3 607	4 760	-	-	60	79
3. Cikarang Pusat	-	-	-	-	-	-
4. Cikarang Selatan	405	210	-	-	-	-
5. Cibarusah	-	176	-	-	-	-
6. Bojongmangu	-	-	-	-	-	-
7. Cikarang Timur	24	-	-	-	-	-
8. Kedungwaringin	-	-	-	-	-	-
9. Cikarang Utara	839	1 853	-	-	-	-
10. Karangbahagia	8 888	1 341	-	-	-	-
11. Cibitung	-	-	-	-	-	-
12. Cikarang Barat	-	-	-	-	-	-
13. Tambun Selatan	20	-	-	-	-	-
14. Tambun Utara	345	1 029	-	-	-	-
15. Babelan	2 375	-	-	-	-	-
16. Tarumajaya	312	-	-	-	-	-
17. Tambelang	800	755	-	-	-	-
18. Sukawangi	1 700	-	-	-	-	-
19. Sukatani	78	160	-	-	-	-
20. Sukakarya	1 920	-	-	-	-	-
21. Pebayuran	3 263	3 326	-	-	-	-
22. Cabangbungin	-	5 699	-	-	-	-
23. Muaragembong	1 972	891	-	-	-	-
Kabupaten Bekasi	27 440	20 580	718	360	60	79

Lanjutan Tabel/Continued Table 5.2.13

Kecamatan Subdistrict	Pisang <i>Banana</i>		Pepaya <i>Papaya</i>		Salak <i>Salacca</i>	
	2017	2018	2017	2018	2017	2018
(1)	(2)	(3)	(4)	(5)	(6)	(7)
1. Setu	9 480	3 960	259	86	72	-
2. Serang Baru	210	365	504	644	8	-
3. Cikarang Pusat	-	-	-	-	-	-
4. Cikarang Selatan	331	443	92	188	2	-
5. Cibarusah	21 522	6 802	-	-	-	-
6. Bojongmangu	26 926	12 730	-	-	-	-
7. Cikarang Timur	308	-	6	-	-	-
8. Kedungwaringin	402	-	-	-	-	-
9. Cikarang Utara	1 247	902	-	-	-	-
10. Karangbahagia	2 918	476	67	15	-	-
11. Cibitung	13 825	-	-	-	-	-
12. Cikarang Barat	130	25	124	22	-	-
13. Tambun Selatan	630	35	174	18	-	-
14. Tambun Utara	1 250	380	72	-	-	-
15. Babelan	6 193	-	96	-	-	-
16. Tarumajaya	12	-	-	-	-	-
17. Tambelang	3 926	1 860	-	-	-	-
18. Sukawangi	3 000	-	47	-	-	-
19. Sukatani	4 166	1 792	68	20	-	-
20. Sukakarya	707	1 160	-	-	-	-
21. Pebayuran	4 127	7 668	45	-	-	-
22. Cabangbungin	7 200	8 992	-	-	-	-
23. Muaragembong	9 026	3 316	498	237	-	-
Kabupaten Bekasi	117 536	50 906	2 052	1 230	82	-

Catatan/Note:

Sumber/Source: BPS, Statistik Pertanian Hortikultura SPH-BST/BPS-Statistics Indonesia, Agricultural Statistic for Horticulture SPH-BST

AGRICULTURE

Tabel / Table 5.2.14. Produksi Buah–Buahan dan Sayuran Tahunan Menurut Jenis Tanaman (kuintal)/ *Production of Annual Fruits and Vegetables by Kind of Plant (quintal), 2015-2018*

Jenis Tanaman <i>Kind of Plant</i>	2015	2016	2017	2018
(1)	(2)	(3)	(4)	(5)
<b>Buah–Buahan/ Fruits:</b>				
Alpukat/ <i>Avocado</i>	N/A	N/A	254	46
Anggur/ <i>Grape</i>	N/A	N/A	-	0
Apel/ <i>Apple</i>	N/A	N/A	-	0
Belimbing/ <i>Star Fruit</i>	N/A	N/A	2 256	614
Duku/Langsar/Kokosan/ <i>Duku</i>	N/A	N/A	16 630	16 000
Durian/ <i>Durian</i>	N/A	N/A	718	360
Jambu Air/ <i>Rose Apple</i>	N/A	N/A	7 296	4 374
Jambu Biji/ <i>Guava</i>	N/A	N/A	5 106	2 395
Jeruk Besar/ <i>Pomelo</i>	N/A	N/A	2	11
Jeruk Siam/Kepron/ <i>Tangerine/Orange</i>	N/A	N/A	60	79
Jeruk/ Orange ( <i>Tangerine + Pomelo</i> )	N/A	N/A	62	90
Mangga/ <i>Mango</i>	N/A	N/A	27 440	20 580
Manggis/ <i>Mangosteen</i>	N/A	N/A	285	162
Markisa/ <i>Marquisa</i>	N/A	N/A	-	0
Nangka/Cempedak/ <i>Jack Fruit</i>	N/A	N/A	22 900	18 975
Nenas/ <i>Pineapple</i>	N/A	N/A	9	14
Pepaya/ <i>Papaya</i>	N/A	N/A	2 052	1 230
Pisang/ <i>Banana</i>	N/A	N/A	117 536	50 906
Rambutan/ <i>Rambutan</i>	N/A	N/A	38 156	29 602
Salak/ <i>Salacca</i>	N/A	N/A	82	0
Sawo/Sapodilla/ <i>Star Apple</i>	N/A	N/A	1 173	292
Sirsak/ <i>Soursop</i>	N/A	N/A	334	139
Sukun/ <i>Bread Fruit</i>	N/A	N/A	9 997	4 550
<b>Sayuran/ Vegetables</b>				
Jengkol/ <i>Jengkol</i>	N/A	N/A	601	228
Melinjo/ <i>Melinjo</i>	N/A	N/A	19 271	4 296
Petai/ <i>Twisted Cluster Bean</i>	N/A	N/A	2 732	1 036

Catatan/Note:

Sumber/Source: BPS, Statistik Pertanian Hortikultura SPH-BST/BPS-Statistics Indonesia, Agricultural Statistic for Horticulture SPH-BST

5.3 Perkebunan/*Estate Crops*

Tabel / Table 5.3.1. Luas Areal Tanaman Perkebunan Menurut Kecamatan dan Jenis Tanaman (ha)/ Planted Area of Estate Crops by Sub District and Type of Crops (ha), 2017 and 2018

Kecamatan <i>Subdistrict</i>	Kelapa Sawit <i>Oil Palm</i>		Kelapa <i>Coconut</i>		Karet <i>Rubber</i>		Kopi <i>Coffee</i>	
	2017	2018	2017	2018	2017	2018	2017	2018
(1)	(2)	(3)	(4)	(5)	(6)	(7)	(8)	(9)
1. Setu	N/A	-	N/A	19,14	N/A	-	N/A	6,20
2. Serang Baru	N/A	-	N/A	40,30	N/A	-	N/A	-
3. Cikarang Pusat	N/A	-	N/A	51,15	N/A	-	N/A	-
4. Cikarang Selatan	N/A	-	N/A	50,15	N/A	-	N/A	-
5. Cibarusah	N/A	-	N/A	32	N/A	-	N/A	-
6. Bojongmangu	N/A	-	N/A	44	N/A	-	N/A	-
7. Cikarang Timur	N/A	-	N/A	55	N/A	-	N/A	-
8. Kedungwaringin	N/A	-	N/A	86,98	N/A	-	N/A	-
9. Cikarang Utara	N/A	-	N/A	38,25	N/A	-	N/A	-
10. Karangbahagia	N/A	-	N/A	66,52	N/A	-	N/A	-
11. Cibitung	N/A	-	N/A	44	N/A	-	N/A	-
12. Cikarang Barat	N/A	-	N/A	13,54	N/A	-	N/A	-
13. Tambun Selatan	N/A	-	N/A	43,89	N/A	-	N/A	-
14. Tambun Utara	N/A	-	N/A	22,50	N/A	-	N/A	-
15. Babelan	N/A	-	N/A	79,35	N/A	-	N/A	-
16. Tarumajaya	N/A	-	N/A	-	N/A	-	N/A	-
17. Tambelang	N/A	-	N/A	49,61	N/A	-	N/A	-
18. Sukawangi	N/A	-	N/A	156	N/A	-	N/A	-
19. Sukatani	N/A	-	N/A	74,68	N/A	-	N/A	-
20. Sukakarya	N/A	-	N/A	89,59	N/A	-	N/A	-
21. Pebayuran	N/A	-	N/A	207,66	N/A	-	N/A	-
22. Cabangbungin	N/A	-	N/A	134	N/A	-	N/A	-
23. Muaragembong	N/A	-	N/A	154,50	N/A	-	N/A	-
Kabupaten Bekasi	N/A	-	N/A	1 552, 81	N/A	-	N/A	6,20

AGRICULTURE

Lanjutan Tabel/Continued Table 5.3.1

Kecamatan Subdistrict	Kakao Cocoa		Tebu Sugar cane		Teh Tea		Tembakau Tobacco	
	2017	2018	2017	2018	2017	2018	2017	2018
(1)	(2)	(3)	(4)	(5)	(6)	(7)	(8)	(9)
1. Setu	N/A	1,75	N/A	-	N/A	-	N/A	-
2. Serang Baru	N/A	1,60	N/A	-	N/A	-	N/A	-
3. Cikarang Pusat	N/A	-	N/A	-	N/A	-	N/A	-
4. Cikarang Selatan	N/A	-	N/A	-	N/A	-	N/A	-
5. Cibarusah	N/A	-	N/A	-	N/A	-	N/A	-
6. Bojongmangu	N/A	-	N/A	-	N/A	-	N/A	-
7. Cikarang Timur	N/A	-	N/A	-	N/A	-	N/A	-
8. Kedungwaringin	N/A	-	N/A	-	N/A	-	N/A	-
9. Cikarang Utara	N/A	-	N/A	-	N/A	-	N/A	-
10. Karangbahagia	N/A	-	N/A	-	N/A	-	N/A	-
11. Cibitung	N/A	-	N/A	-	N/A	-	N/A	-
12. Cikarang Barat	N/A	-	N/A	-	N/A	-	N/A	-
13. Tambun Selatan	N/A	-	N/A	-	N/A	-	N/A	-
14. Tambun Utara	N/A	-	N/A	-	N/A	-	N/A	-
15. Babelan	N/A	1,25	N/A	-	N/A	-	N/A	-
16. Tarumajaya	N/A	-	N/A	-	N/A	-	N/A	-
17. Tambelang	N/A	-	N/A	-	N/A	-	N/A	-
18. Sukawangi	N/A	-	N/A	-	N/A	-	N/A	-
19. Sukatani	N/A	-	N/A	-	N/A	-	N/A	-
20. Sukakarya	N/A	-	N/A	-	N/A	-	N/A	-
21. Pebayuran	N/A	-	N/A	-	N/A	-	N/A	-
22. Cabangbungin	N/A	-	N/A	-	N/A	-	N/A	-
23. Muaragembong	N/A	-	N/A	-	N/A	-	N/A	-
Kabupaten Bekasi	N/A	4,6	N/A	-	N/A	-	N/A	-

Catatan/Note:

Sumber/Source: Dinas Pertanian Kabupaten Bekasi, Deltamas

Tabel / Table 5.3.2. Produksi Perkebunan Menurut Kecamatan dan Jenis Tanaman (ton)/ Production of Estate by Sub District and Type of Crops (ton), 2017 and 2018

Kecamatan Subdistrict	Kelapa Sawit <i>Oil Palm</i>		Kelapa <i>Coconut</i>		Karet <i>Rubber</i>		Kopi <i>Coffee</i>	
	2017	2018	2017	2018	2017	2018	2017	2018
(1)	(2)	(3)	(4)	(5)	(6)	(7)	(8)	(9)
1. Setu	N/A	-	N/A	2,86	N/A	-	N/A	-
2. Serang Baru	N/A	-	N/A	3,58	N/A	-	N/A	-
3. Cikarang Pusat	N/A	-	N/A	19,90	N/A	-	N/A	-
4. Cikarang Selatan	N/A	-	N/A	15	N/A	-	N/A	-
5. Cibarusah	N/A	-	N/A	5,66	N/A	-	N/A	-
6. Bojongmangu	N/A	-	N/A	22,16	N/A	-	N/A	-
7. Cikarang Timur	N/A	-	N/A	8,58	N/A	-	N/A	-
8. Kedungwaringin	N/A	-	N/A	31,17	N/A	-	N/A	-
9. Cikarang Utara	N/A	-	N/A	6,60	N/A	-	N/A	-
10. Karangbahagia	N/A	-	N/A	17,10	N/A	-	N/A	-
11. Cibitung	N/A	-	N/A	0,71	N/A	-	N/A	-
12. Cikarang Barat	N/A	-	N/A	3	N/A	-	N/A	-
13. Tambun Selatan	N/A	-	N/A	7,50	N/A	-	N/A	-
14. Tambun Utara	N/A	-	N/A	0,36	N/A	-	N/A	-
15. Babelan	N/A	-	N/A	25,10	N/A	-	N/A	-
16. Tarumajaya	N/A	-	N/A	19,32	N/A	-	N/A	-
17. Tambelang	N/A	-	N/A	15,28	N/A	-	N/A	-
18. Sukawangi	N/A	-	N/A	86,52	N/A	-	N/A	-
19. Sukatani	N/A	-	N/A	17,50	N/A	-	N/A	-
20. Sukakarya	N/A	-	N/A	40,43	N/A	-	N/A	-
21. Pebayuran	N/A	-	N/A	125,10	N/A	-	N/A	-
22. Cabangbungin	N/A	-	N/A	59,52	N/A	-	N/A	-
23. Muaragembong	N/A	-	N/A	53,62	N/A	-	N/A	-
Kabupaten Bekasi	N/A	-	N/A	586,57	N/A	-	N/A	-

AGRICULTURE

Lanjutan Tabel/Continued Table 5.3.2

Kecamatan Subdistrict	Kakao Cocoa		Tebu Sugar cane		Teh Tea		Tembakau Tobacco	
	2017	2018	2017	2018	2017	2018	2017	2018
(1)	(2)	(3)	(4)	(5)	(6)	(7)	(8)	(9)
1. Setu	N/A	-	N/A	-	N/A	-	N/A	-
2. Serang Baru	N/A	-	N/A	-	N/A	-	N/A	-
3. Cikarang Pusat	N/A	-	N/A	-	N/A	-	N/A	-
4. Cikarang Selatan	N/A	-	N/A	-	N/A	-	N/A	-
5. Cibusah	N/A	-	N/A	-	N/A	-	N/A	-
6. Bojongmangu	N/A	-	N/A	-	N/A	-	N/A	-
7. Cikarang Timur	N/A	-	N/A	-	N/A	-	N/A	-
8. Kedungwaringin	N/A	-	N/A	-	N/A	-	N/A	-
9. Cikarang Utara	N/A	-	N/A	-	N/A	-	N/A	-
10. Karangbahagia	N/A	-	N/A	-	N/A	-	N/A	-
11. Cibitung	N/A	-	N/A	-	N/A	-	N/A	-
12. Cikarang Barat	N/A	-	N/A	-	N/A	-	N/A	-
13. Tambun Selatan	N/A	-	N/A	-	N/A	-	N/A	-
14. Tambun Utara	N/A	-	N/A	-	N/A	-	N/A	-
15. Babelan	N/A	-	N/A	-	N/A	-	N/A	-
16. Tarumajaya	N/A	-	N/A	-	N/A	-	N/A	-
17. Tambelang	N/A	-	N/A	-	N/A	-	N/A	-
18. Sukawangi	N/A	-	N/A	-	N/A	-	N/A	-
19. Sukatani	N/A	-	N/A	-	N/A	-	N/A	-
20. Sukakarya	N/A	-	N/A	-	N/A	-	N/A	-
21. Pebayuran	N/A	-	N/A	-	N/A	-	N/A	-
22. Cabangbungin	N/A	-	N/A	-	N/A	-	N/A	-
23. Muaragembong	N/A	-	N/A	-	N/A	-	N/A	-
Kabupaten Bekasi	N/A	-	N/A	-	N/A	-	N/A	-

Catatan/Note:

Sumber/Source: Dinas Pertanian Kabupaten Bekasi, Deltamas



## 5.4. Perikanan / Fishery

Tabel / Table 5.4.1. Produksi Perikanan Tangkap dan Perikanan Budidaya / Production of Marine and Land Fishery, 2015 – 2018 (Ton)

Uraian / Description	2015	2016	2017	2018
(1)	(2)	(3)	(4)	(5)
I. Perikanan Tangkap / Marine Fishery	1 002,10	2 412,20	2 569,32	3 737, 96
- Laut / Marine	1 002,10	1 864,50	2 569,32	3 728, 45
- Perairan umum / Open water	-	6,00	-	9,51
II. Perikanan Budidaya / Land Fishery	45 713,79	48 095,70	51 630,30	57 606 9,30
- Kolam / Fresh water pond	3 162,80	3 296,91	3 458,79	3 792 5,80
- Tambak / Brackish water pond	41 452,03	43 684,96	510,97	52 463, 47
- Jaring Apung	460,26	496,95	46 886,41	545, 31
- Sawah / Paddy field	5,72	3,67	-	-
- Laut / Marine	632,98	613,21	774,13	805, 57

Sumber : Dinas Perikanan dan Kelautan Kabupaten Bekasi

Source : Bekasi Regency – Fishery Service

AGRICULTURE

Tabel / Table 5.4.2. Produksi Perikanan Tangkap di Laut (ton), 2017 dan 2018 /  
Production of Marine Fishery, 2017 and 2018

Jenis Ikan Kind of Fish	2017	2018
(1)	(2)	(3)
Peperek	7,44	20,77
Beloso	3,72	51,85
Kakap Putih	-	248,59
Kurisi	-	-
Tiga Waja	72,48	110,56
Pari Selar	-	29,92
Selar / Sepat Siam	5,04	-
Kuwe / Gabus	-	-
Belanak	129,96	165,80
Ikan Lainnya	1 138,80	-
Udang Windu	-	-
Udang Putih / Jerbung	219,6	108,14
Udang Dogol	-	-
Udang Lainnya	122,76	116,45
Cumi-cumi	47,28	45,21
Rajungan	822,24	579,46

Sumber : Dinas Perikanan dan Kelautan Kabupaten Bekasi  
Source : Bekasi Regency – Fishery Service

Tabel / Table 5.4.3. Produksi Perikanan Tangkap di Perairan Umum (ton), 2017 dan 2018/ *Production Open Water Fishery by Kind of Fish, 2017 and 2018*

Jenis Ikan <i>Kind of Fish</i>	2017	2018
(1)	(2)	(3)
<b>Sungai</b>		
Nila	N/A	1,06
Tawes	N/A	0,85
Mujair	N/A	0,73
Lele	N/A	0,76
Gabus	N/A	0,85
Ikan Lainnya	N/A	0,62
<b>Rawa</b>		
Nila	N/A	0,38
Tawes	N/A	0,31
Mujair	N/A	0,23
Lele	N/A	0,47
Gabus	N/A	0,28
Ikan Lainnya	N/A	0,46

Sumber : Dinas Perikanan dan Kelautan Kabupaten Bekasi

Source : Bekasi Regency – Fishery Service

AGRICULTURE

Tabel / Table 5.4.4. Produksi Perikanan Budidaya menurut Jenis Ikan / *Production of Land Fishery by Kind of Fish, 2018 (Ton)*

Jenis Ikan / Kind of Fish	Laut / Marine	Tambak / Brackish	Kolam / Fresh Water	Jaring Apung	Sawah / Paddy Field
(1)	(2)	(3)	(4)	(5)	(6)
1. Nila	-	251,07	514,73	401,34	-
2. Patin	-	-	767,84	42,43	-
3. Mas	-	-	98,41	67,02	-
4. Gurame	-	-	58,03	-	-
5. Lele	-	-	1 692,74	-	-
6. Mujaer	-	32,58	14,98	-	-
7. Tawes	-	-	37,18	-	-
8. Bawal Tawar	-	-	274,88	-	-
9. Bandeng	-	9.122,12	-	-	-
10. Belanak	-	669,39	-	-	-
11. Udang Windu	-	703,82	-	-	-
12. Udang Putih	-	686,97	-	-	-
13. Udang Api-api	-	562,38	-	-	-
14. Kepiting	-	23,35	-	-	-
15. Kerang Hijau	774,13	-	-	-	-
16. Rumput Laut	-	34.806,12	-	-	-
17. Lainnya	28,61	28,78	-	0,18	-
Kabupaten Bekasi	802,74	46.886,41	3.458,79	510,97	-

Sumber : Dinas Perikanan dan Kelautan Kabupaten Bekasi

Source : Bekasi Regency – Fishery Service



**PERTAMBANGAN DAN  
ENERGI**  
*Mining and Energy*

<https://bekasikab.go.id>



## **BAB VI / Chapter VI**

### **PERTAMBANGAN DAN ENERGI / Mining and Energy**

#### **PENJELASAN TEKNIS / TECHNICAL CLARIFICATION**

Kebutuhan tenaga listrik di Kabupaten Bekasi sebagian besar disuplai oleh Perusahaan Listrik Negara (PLN) dan sebagian lainnya oleh perusahaan bukan PLN yang meliputi perusahaan listrik yang dikelola oleh koperasi, pemerintah daerah dan swasta. Produksi listrik PLN terdiri dari listrik yang dibangkitkan dan dibeli dari luar PLN. Data listrik non PLN yang disajikan adalah data dari perusahaan listrik non PLN yang mempunyai kapasitas terpasang paling sedikit 1 KW dan mempunyai jumlah pelanggan paling sedikit 10 pelanggan.

Data air minum dikumpulkan oleh BPS melalui survei pada Perusahaan Air Minum. Sistem pencacahannya adalah dengan cara wawancara langsung kepada seluruh perusahaan air minum (pencacahan lengkap).

*Most of the electricity needs in the Bekasi Regency is supplied by the State Electricity Industry (PLN) and the other is supplied by non of the State Electricity Industry (PLN) which are apasated by cooperation, District gov-ernment and non government. The PLN electricity production is divided into its own development electricity and elect-ricity buying from the other industry. The non PLN electricity industries which has 1 KW capacity and which has 10 and over consumers.*

*The drinking water data is collected by BPS - Statistics Indonesia with a sur-vey on the drinking water Industry (PAM). Its enumeration system is direct interview toward all of the drinking Water Industry (PAMD) with a complete method.*

## ULASAN

Daya terpasang selama tahun 2018 mencapai 1.133.286 KVA, dan daya yang diproduksi 1.476.333.695 KWH. Pelanggan listrik seluruhnya berjumlah 857.730 pelanggan.

Volume air yang terjual tahun 2018 sebesar 29 juta m<sup>3</sup> dengan pemakaian air terbanyak ada pada wilayah pelayanan Cikarang Selatan, yaitu sebanyak 6.768.292 m<sup>3</sup>.

## DESCRIPTIONS

*In 2018, the power of electricity had been used until 1.133.286 KVA. The power of electricity had produced about 1.476.333.695 KWH. The total customers are about 857.730.*

*The water supply volume is about 29 million m<sup>3</sup>. The most water supply have been used at Cikarang Selatan Service Area are about 6.768.292 m<sup>3</sup>.*



Tabel / Table 6.1. Daya Terpasang, Produksi, dan Distribusi Listrik PT. PLN (Persero) pada Cabang/Ranting PLN Menurut Wilayah Pelayanan/ *Installed Electricity Power, Production, and Distribution of PT. PLN (Persero) at PLN Branch by Service Area, 2018*

Wilayah Pelayanan <i>Service Area</i>	Daya Terpasang <i>Installed Electricity Power</i> (KW)	Produksi Listrik <i>Electricity Production</i> (KWh)	Listrik Terjual <i>Electricity Sold</i> (KWh)	Dipakai Sendiri <i>Own Used</i> (KWh)	Susut/ Hilang <i>Shrinkage/ Lost</i> (KWh)
(1)	(2)	(3)	(4)	(5)	(6)
Tambun	227 764 250	287 573 360	216 260 571	50 795 515	20 517 274
Cibitung	173 380 550	234 760 420	221 537 440	973 177	12 249 803
Cikarang Kota	380 977 296	544,646 788	506 181 471	3 726 134	34 739 183
Lemahabang	351 164 006	409 353 127	381 613 248	1 452 641	26 287 238
Kabupaten Bekasi	1 133 286 102	1 476 333 695	1 325 592 730	56 947 467	93 793 498

**Catatan/Note:**

Sumber/Source: PLN UP 3 Cikarang

Tabel / Table 6.2. Jumlah Pelanggan Listrik Menurut Wilayah Pelayanan / *Number of Electricity Customers by Service Area, 2015-2018*

Wilayah Pelayanan <i>Service Area</i>	2015	2016	2017	2018
(1)	(2)	(3)	(4)	(5)
Tambun	151 725	158 440	167 468	175 150
Cibitung	113 392	119 733	131 351	144 222
Cikarang Kota	184 851	203 787	227 146	245 292
Lemahabang	223 439	242 572	272 182	293 066
Kabupaten Bekasi	673 407	724 532	798 147	857 730

**Catatan/Note:**

Sumber/Source: PLN UP 3 Cikarang

Tabel / Table 6.3. Jumlah Pelanggan dan Air yang Disalurkan Menurut Wilayah Pelayanan / Number of Customers and Distributed Water by Service Area, 2018

Wilayah Pelayanan Service Area	Pelanggan Number of Customers	Air Disalurkan Distributed Water (m <sup>3</sup> )	Nilai Value (Rp)
(1)	(2)	(3)	(4)
Babelan	31 818	5 961 150	47 995 548 234
Tarumajaya	15 739	2 706 038	23 352 767 410
Tambun	11 479	2 069 322	16 756 043 422
Tambelang	1 176	217 812	1 232 678 150
Tambun Utara	1 177	248 688	2 088 113 504
Cikarang Timur/Lemah Abang	12 878	2 710 466	21 392 184 386
Kedungwaringin	1 953	364 186	2 298 298 115
Cikarang Pusat/ Tegal Danas	40	4 421	35 719 680
Cikarang Utara	15 721	4 609 610	37 348 185 696
Sukatani	5 114	691 338	5 748 597 670
Cabangbungin	1 725	379 497	1 941 666 998
Cikarang Barat	3 959	664 200	5 228 464 368
Cikarang Selatan	28 779	6 768 292	56 580 430 092
Bojongmangu	2 627	596 416	3 020 310 748
Cibarusah	9 547	1 477 988	11 459 232 291
Kabupaten Bekasi	143 732	29 469 424	236 478 240 764

Sumber : PDAM Bekasi

Source : Bekasi Regency – Water Supply Enterprise



# PARIWISATA *TOURISM*

<https://bekasikab.go.id>

---



## **BAB VII / Chapter VII**

### **PARIWISATA / TOURISM**

#### **1. Infrastruktur Jalan / Road Infrastructure**

Panjang jalan di wilayah Kabupaten Bekasi pada tahun 2018-2019 sudah dibeton sepanjang 875.275 km. Sedangkan menurut kondisi jalan maka masih ada 54.727 km jalan yang kondisinya rusak berat.

*In 2018-2019 in The Bekasi Regency, the road length have been concreted is about 875.275 km. If looked by the road condition, there are about 54.727 km serously damage road.*

#### **2. Hotel / Hotel**

Selama tahun 2017 tingkat penghunian kamar hotel bintang sebesar 43,66 persen. Angka ini naik sebesar 0,39 persen dibandingkan tahun lalu. Sedangkan pada akomodasi hotel non bintang tingkat penghunian kamarnya sebesar 43,05 persen. Angka ini naik sebesar 5,25 persen dibandingkan tahun sebelumnya.

*In 2017, the average ratio of room booked is 43,66 persen. This number is decrease 0.39 percent than in last year. While on the other accommodation room occupancy rate is 43,05 persen. This figure decreased by 5,25 percent compared to last year.*

Tamu asing yang menginap ke hotel bintang berjumlah 95.983 orang dan tamu domestik 353.263 orang. Rata-rata lama tamu asing menginap di hotel bintang selama 4,11 hari dan tamu domestik 1,74 hari.

*The number of foreign visitors who came to the star hotel are 95.983 persons, the domestics visitors 353.263 persons. The average of the foreign visitor staying in the star hotel is 4,11 days while the domestics visitor staying is 1,74 days.*



## 1. Pariwisata / Tourism

Tabel / Table 7.1. Jumlah Rumah Makan/Restoran Menurut Kecamatan /  
Number of Restaurants by Sub District, 2015-2018

Kecamatan Subdistrict	2015	2016	2017	2018
(1)	(4)	(5)	(6)	(7)
1. Setu	N/A	N/A	N/A	N/A
2. Serang Baru	N/A	N/A	N/A	N/A
3. Cikarang Pusat	N/A	N/A	N/A	N/A
4. Cikarang Selatan	N/A	N/A	N/A	N/A
5. Cibarusah	N/A	N/A	N/A	N/A
6. Bojongmangu	N/A	N/A	N/A	N/A
7. Cikarang Timur	N/A	N/A	N/A	N/A
8. Kedungwaringin	N/A	N/A	N/A	N/A
9. Cikarang Utara	N/A	N/A	N/A	N/A
10. Karangbahagia	N/A	N/A	N/A	N/A
11. Cibitung	N/A	N/A	N/A	N/A
12. Cikarang Barat	N/A	N/A	N/A	N/A
13. Tambun Selatan	N/A	N/A	N/A	N/A
14. Tambun Utara	N/A	N/A	N/A	N/A
15. Babelan	N/A	N/A	N/A	N/A
16. Tarumajaya	N/A	N/A	N/A	N/A
17. Tambelang	N/A	N/A	N/A	N/A
18. Sukawangi	N/A	N/A	N/A	N/A
19. Sukatani	N/A	N/A	N/A	N/A
20. Sukakarya	N/A	N/A	N/A	N/A
21. Pebayuran	N/A	N/A	N/A	N/A
22. Cabangbungin	N/A	N/A	N/A	N/A
23. Muaragembong	N/A	N/A	N/A	N/A
Kabupaten Bekasi	N/A	N/A	N/A	N/A

Catatan/Note:

Sumber/Source: Dinas Pariwisata Kabupaten Bekasi

## 2. Infrastruktur Jalan / Road Infrastructure

Tabel / Table 7.2.1 Panjang Jalan menurut Jenis Permukaan dan Kondisi Jalan (km) / Road Length by Type of Surface, Condition and Category of Road (km), 20016-2018

Kondisi Jalan / Road Condition	2016-2017	2017-2018	2018-2019
(1)	(2)	(3)	(4)
I. Jenis Permukaan / Type of Surface			
a. Diaspal / Asphalted	29 195	27 587	26 210
b. Kerikil / Gravels	18 191	15 325	6 531
c. Tanah / Land	69 310	61 057	38 507
d. Beton / Concrete	830 302	843 639	875 275
II. Kondisi Jalan / Road Condition			
a. Baik / Good	789 961	805 633	852 065
b. Sedang / Moderate	24 212	23 269	26 570
c. Rusak / Damage	21 661	15 397	13 636
d. Rusak Berat / Seriously Damage	111 163	102 698	54 727

Sumber : Dinas Pekerjaan Umum dan Penataan Ruang Kabupaten Bekasi



## 3. Hotel / Hotel

Tabel / Table 7.3.1 Statistik Perhotelan Kabupaten Bekasi/ *Statistics of Hotel Management in Bekasi Regency 2016-2018*

Uraian	2016	2017	2018
(1)	(2)	(3)	(4)
<b>Hotel Bintang</b>			
a. Tingkat Penghunian Kamar Pada Hotel Berbintang (persen)	43,27	43,66	N/A
b. Banyaknya Tamu Asing	91 606	95 983	N/A
c. Banyaknya Tamu Dalam Negeri	231 208	353 263	N/A
d. Banyaknya Tamu Asing dan Dalam Negeri	322 814	449 246	N/A
e. Rata-rata lama tamu Asing menginap (hari)	3,30	4,11	N/A
f. Rata-rata lama tamu Dalam Negeri menginap (hari)	1,73	1,74	N/A
g. Rata-rata lama tamu Asing dan Dalam Negeri menginap (hari)	2,17	2,25	N/A
<b>Hotel Non Bintang</b>			
a. Tingkat Penghunian Kamar (persen)	37,80	43,05	N/A
b. Banyaknya Tamu Asing	380	-	N/A
c. Banyaknya Tamu Dalam Negeri	65 670	118 507	N/A
d. Banyaknya Tamu Asing dan Dalam Negeri	66 050	118 507	N/A
e. Rata-rata lama tamu Asing menginap (hari)	3,68	-	N/A
f. Rata-rata lama tamu Dalam Negeri menginap (hari)	1,35	1,16	N/A
g. Rata-rata lama tamu Asing dan Dalam Negeri menginap (hari)	1,37	1,16	N/A

Sumber : Badan Pusat Statistik Kabupaten Bekasi

Source : BPS – Statistics Bekasi Regency



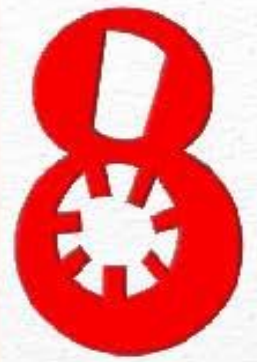

**SISTEM NERACA NASIONAL**  
*System of Regional Accounts*

<https://bekasikab.go.id>

---



## **BAB VIII / Chapter VIII**

### **SISTEM NERACA NASIONAL / System of Regional Accounts**

#### **PENJELASAN TEKNIS / TECHNICAL CLARIFICATION**

Produk Domestik Regional Bruto (PDRB) pada tingkat regional (propinsi / kabupaten / kota) menggambarkan kemampuan suatu wilayah untuk menciptakan output (nilai tambah) pada suatu waktu tertentu. PDRB dari sisi sektoral merupakan penjumlahan seluruh komponen nilai tambah bruto yang mampu diciptakan oleh sektor-sektor ekonomi atas berbagai aktivitas produksinya.

Produk Domestik Bruto maupun agregat turunannya disajikan dalam 2 (dua) versi penilaian, yaitu atas dasar “harga berlaku” dan atas dasar “harga konstan”. Disebut sebagai harga berlaku karena seluruh agregat dinilai dengan menggunakan harga pada tahun berjalan, sedangkan harga konstan penilaiannya didasarkan kepada harga satu tahun dasar tertentu. Dalam publikasi di sini digunakan harga tahun 2010 sebagai dasar penilaian.

*The Gross Regional Domestic Product (PDRB) at the regional level (Province / regency / municipality) describes an ability of a region to create an output (value add-ed) at a fix time. Whether PDB and PDRB, viewed from the ;sectoral side, explain the summation of all of a gross value added components which can be created by the economic sectors upon some of their production activities.*

*The Gross Domestic Product (PDB) and its descendant component are presented in 2 side of valuation, those are based on “the current price” and “the constant price”, the current price means that all of component will be valued with using the prices at the current year, meanwhile the constant price means that all of component will be valued based on the price at the base year. In this publication, the presentation of PDB and its decedent component use the price in 2010 as the base*

Laju pertumbuhan Produk Domestik Regional Bruto diperoleh dari perhitungan PDRB atas dasar harga konstan.

Laju pertumbuhan menunjukkan perkembangan agregat pendapatan dari satu waktu terhadap waktu sebelumnya (perkembangan berantai).

Produk Domestik Regional Bruto (PDRB) merupakan salah satu indikator ekonomi makro yang dapat digunakan untuk melihat tingkat perkembangan dan struktur perekonomian di suatu daerah. Nilai PDRB disajikan atas dasar harga berlaku, yaitu dengan memperhitungkan pengaruh harga, dan atas dasar harga konstan, yaitu tanpa memperhitungkan pengaruh harga.

PDRB Kabupaten Bekasi tahun 2018 atas dasar harga berlaku, meningkat dibanding tahun lalu dari Rp. 281.757,41 milyar di tahun 2017 menjadi Rp. 305.343,04 milyar di tahun 2018. Sedangkan atas dasar harga konstan mengalami

year.

*The Gross Regional Domestic Product (PDRB) growth is gained from the PDRB calculation based on the constant price.*

*The growth rate shows the development of aggregate income from one period to the previous period (the development of a chain).*

*One of some macro economic indicators is Gross Regional Domestic Product (GRDP) which can be used to look out the development trend and the economic structure at the regional level. The value of GRDP is presented based on the present value which calculates the influences of the present price and also based on the constant price which does not include in calculating the influence of the present value.*

*In 2018 the GRDP of the Bekasi Regency, based on the present value, was increased from last year, it was from Rp 281.757,41 billions in 2017 to Rp 305.343,04 billions in 2018. Meanwhile based on the constant price, the GRDP of the Bekasi*

peningkatan dibanding tahun lalu, dari Rp. 228.178,92 milyar di tahun 2017 menjadi Rp. 242.023,29 milyar di tahun 2018.

*Regency was increased from last year, which is Rp 228.178,92 billions in 2017 to Rp 242.023,29 billions in 2018.*

Laju pertumbuhan PDRB berdasarkan harga konstan sebesar 6,07 persen pada tahun 2018, naik sebesar 0,4 persen dibanding tahun 2017.

*The growth rate of GDP at constant prices by 6,07 persen in 2018, was increase of 0,4 persen compared to 2017.*

<https://bekasikab.bps.go.id>





Tabel / Table 8.1. Produk Domestik Regional Bruto Atas Dasar Harga Berlaku Menurut Lapangan Usaha (miliar rupiah), / *Gross Domestic Regional Bruto at Current Market Prices by Industry (billion rupiahs), 2014-2018*

Lapangan Usaha <i>Industry</i>	2014	2015	2016	2017	2018
(1)	(2)	(3)	(4)	(5)	(6)
A Pertanian, Kehutanan, dan Perikanan/ <i>Agriculture, Forestry, and Fishing</i>	3 227 770,50	3 279 984,90	3 679 509,00	3 488 839,60	3 707 339,90
B Pertambangan dan Penggalian/ <i>Mining and Quarrying</i>	3 377 346,60	1 803 605,60	1 510 799,30	1 535 082,00	1 513 797,20
C Industri Pengolahan/ <i>Manufacturing</i>	177 640 348,20	192 809 338,30	204 538 740,40	220 572 642,80	238 957 088,20
D Pengadaan Listrik dan Gas/ <i>Electricity and Gas</i>	3 493 904,70	3 487 034,60	3 678 439,80	2 862 786,50	2 780 725,10
E Pengadaan Air; Pengelolaan Sampah, Limbah, dan Daur Ulang/ <i>Water Supply; Sewerage, Waste Management, and Remediation Activities</i>	51 463,70	55 824,40	65 329,10	75 980,10	87 246,50
F Konstruksi/ <i>Construction</i>	14 219 599,90	15 986 235,50	17 024 458,50	18 529 291,70	20 170 672,60
G Perdagangan Besar dan Eceran; Reparasi Mobil dan Sepeda Motor/ <i>Wholesale and Retail Trade; Repair of Motor Vehicles and Motorcycles</i>	12 408 588,90	13 277 934,30	14 040 902,30	15 426 321,00	16 648 957,20
H Transportasi dan Pergudangan/ <i>Transportation and Storage</i>	2 284 400,90	2 764 518,90	3 124 874,90	3 410 194,40	3 794 080,50
I Penyediaan Akomodasi dan Makan Minum/ <i>Accommodation and Food Service Activities</i>	1 029 517,50	1 104 923,70	1 244 294,80	1 396 073,30	1 571 676,50
J Informasi dan Komunikasi/ <i>Information and Communication</i>	1 802 017,90	2 128 588,70	2 454 940,00	2 754 098,80	3 002 945,10
K Jasa Keuangan dan Asuransi/ <i>Financial and Insurance Activities</i>	2 025 349,40	2 329 323,90	2 764 098,10	3 042 893,80	3 393 666
L Real Estat/ <i>Real Estate Activities</i>	867 529,90	959 424,50	1 042 694,80	1 156 489,20	1 312 601,40
M,N Jasa Perusahaan/ <i>Business Activities</i>	257 872,60	294 648,80	339 220,40	374 256,10	412 913,20
O Administrasi Pemerintahan, Pertahanan, dan Jaminan Sosial Wajib/ <i>Public Administration and Defence; Compulsory Social Security</i>	1 606 473,80	1 834 251,30	1 951 861,80	2 051 921,30	2 207 607,50
P Jasa Pendidikan/ <i>Education</i>	1 709 266,40	2 065 654,40	2 339 624,80	2 692 047,10	3 077 962,20
Q Jasa Kesehatan dan Kegiatan Sosial/ <i>Human Health and Social Work Activities</i>	401 785,50	492 042,50	570 024,70	637 651,40	710 332,30
R,S,T,U Jasa Lainnya/ <i>Other Services Activities</i>	1 187 146,40	1 330 054,50	1 540 752,00	1 750 839,70	1 993 435,10
Jumlah/ <i>Total</i>	227 590 382,70	246 003 388,90	261 910 564,60	281 757 408,60	305 343 046,50

Catatan/Note:

Sumber/Source: Badan Pusat Statistik Kabupaten Bekasi

SYSTEM OF REGIONAL ACCOUNTS

Tabel / Table 8.2. Produk Domestik Regional Bruto Atas Dasar Harga Konstan Menurut Lapangan Usaha (miliar rupiah), / *Gross Domestic Regional Bruto at Constant Market Prices by Industry (billion rupiahs), 2014-2018*

Lapangan Usaha Industry	2014	2015	2016	2017	2018
(1)	(2)	(3)	(4)	(5)	(6)
A Pertanian, Kehutanan, dan Perikanan/ <i>Agriculture, Forestry, and Fishing</i>	2 528 639,10	2 338 145,90	2 479 075,30	2 317 023,70	2 381 182,70
B Pertambangan dan Penggalian/ <i>Mining and Quarrying</i>	2 692 424,00	2 687 150,10	2 431 536,20	2 405 710,60	2 318 670,40
C Industri Pengolahan/ <i>Manufacturing</i>	155 693 581,40	161 947 397,10	169 525 949,40	179 577 393,80	190 754 670,50
D Pengadaan Listrik dan Gas/ <i>Electricity and Gas</i>	1 687 061,80	1 510 052,70	1 596 672,40	1 238 050,10	1 168 430,80
E Pengadaan Air; Pengelolaan Sampah, Limbah, dan Daur Ulang/ <i>Water Supply; Sewerage, Waste Management, and Remediation Activities</i>	45 128,40	47 736,30	51 260,00	54 658,60	57 209,90
F Konstruksi/ <i>Construction</i>	11 815 288,90	13 014 076,20	13 674 930,50	14 665 275,90	15 759 267,80
G Perdagangan Besar dan Eceran; Reparasi Mobil dan Sepeda Motor/ <i>Wholesale and Retail Trade; Repair of Motor Vehicles and Motorcycles</i>	11 458 474,70	11 928 477,00	12 440 982,20	13 187 646,10	13 758 421,00
H Transportasi dan Pergudangan/ <i>Transportation and Storage</i>	1 869 954,40	2 051 719,40	2 253 647,40	2 382 553,20	2 535 597,50
I Penyediaan Akomodasi dan Makan Minum/ <i>Accommodation and Food Service Activities</i>	893 682,80	935 694,60	1 020 656,00	1 106 110,20	1 201 618,41
J Informasi dan Komunikasi/ <i>Information and Communication</i>	1 791 896,20	2 117 846,20	2 440 087,20	2 697 246,50	2 945 250,30
K Jasa Keuangan dan Asuransi/ <i>Financial and Insurance Activities</i>	1 548 086,80	1 687 362,90	1 896 773,30	2 004 502,10	2 134 809,50
L Real Estat/ <i>Real Estate Activities</i>	762 948,90	823 476,40	884 660,50	967 565,90	1 076 546,30
M,N Jasa Perusahaan/ <i>Business Activities</i>	218 304,10	239 330,80	262 865,70	284 759,20	308 863,60
O Administrasi Pemerintahan, Pertahanan, dan Jaminan Sosial Wajib/ <i>Public Administration and Defence; Compulsory Social Security</i>	1 298 347,40	1 375 212,20	1 405 549,10	1 409 543,00	1 422 205,60
P Jasa Pendidikan/ <i>Education</i>	1 465 764,10	1 695 157,50	1 861 815,30	2 023 226,20	2 174 976,80
Q Jasa Kesehatan dan Kegiatan Sosial/ <i>Human Health and Social Work Activities</i>	371 155,70	427 707,10	471 756,00	512 744,30	556 490,10
R,S,T,U Jasa Lainnya/ <i>Other Services Activities</i>	1 022 836,30	1 123 851,20	1 230 147,50	1 344 915,50	1 469 082,80
Jumlah/ <i>Total</i>	197 163 575,00	205 950 393,50	215 928 364,00	228 178 924,90	242 023 294,00

**Catatan/Note:**

Sumber/Source: Badan Pusat Statistik Kabupaten Bekasi

Tabel / Table 8.3. Distribusi Persentase Produk Domestik Regional Bruto Atas Dasar Harga Berlaku Menurut Lapangan Usaha / *Percentage Distribution of Gross Domestic Regional Bruto at Current Market Prices by Industry, 2014-2018*

Lapangan Usaha Industry	2014	2015	2016	2017	2018
(1)	(2)	(3)	(4)	(5)	(6)
A Pertanian, Kehutanan, dan Perikanan/ <i>Agriculture, Forestry, and Fishing</i>	1,42	1,33	1,40	1,24	1,21
B Pertambangan dan Penggalian/ <i>Mining and Quarrying</i>	1,48	0,73	0,58	0,54	0,50
C Industri Pengolahan/ <i>Manufacturing</i>	78,05	78,38	78,09	78,28	78,26
D Pengadaan Listrik dan Gas/ <i>Electricity and Gas</i>	1,54	1,42	1,40	1,02	0,91
E Pengadaan Air; Pengelolaan Sampah, Limbah, dan Daur Ulang/ <i>Water Supply; Sewerage, Waste Management, and Remediation Activities</i>	0,02	0,02	0,02	0,03	0,03
F Konstruksi/ <i>Construction</i>	6,25	6,50	6,50	6,58	6,61
G Perdagangan Besar dan Eceran; Reparasi Mobil dan Sepeda Motor/ <i>Wholesale and Retail Trade; Repair of Motor Vehicles and Motorcycles</i>	5,45	5,40	5,36	5,48	5,45
H Transportasi dan Pergudangan/ <i>Transportation and Storage</i>	1,00	1,12	1,19	1,21	1,24
I Penyediaan Akomodasi dan Makan Minum/ <i>Accommodation and Food Service Activities</i>	0,45	0,45	0,48	0,50	0,51
J Informasi dan Komunikasi/ <i>Information and Communication</i>	0,79	0,87	0,94	0,98	0,98
K Jasa Keuangan dan Asuransi/ <i>Financial and Insurance Activities</i>	0,89	0,95	1,06	1,08	1,11
L Real Estat/ <i>Real Estate Activities</i>	0,38	0,39	0,40	0,41	0,43
M,N Jasa Perusahaan/ <i>Business Activities</i>	0,11	0,12	0,13	0,13	0,14
O Administrasi Pemerintahan, Pertahanan, dan Jaminan Sosial Wajib/ <i>Public Administration and Defence; Compulsory Social Security</i>	0,71	0,75	0,75	0,73	0,72
P Jasa Pendidikan/ <i>Education</i>	0,75	0,84	0,89	0,96	1,01
Q Jasa Kesehatan dan Kegiatan Sosial/ <i>Human Health and Social Work Activities</i>	0,18	0,20	0,22	0,23	0,23
R,S,T,U Jasa Lainnya/ <i>Other Services Activities</i>	0,52	0,54	0,59	0,62	0,65
Jumlah/ Total	100,00	100,00	100,00	100,00	100,00

Catatan/Note:

Sumber/Source: Badan Pusat Statistik Kabupaten Bekasi

## SYSTEM OF REGIONAL ACCOUNTS

Tabel / Table 8.4. Laju Pertumbuhan Produk Domestik Regional Bruto Atas Dasar Harga Konstan 2010 Menurut Lapangan Usaha (persen)/  
Growth Rate of Gross Domestic Regional Bruto at 2010 Constant Market Prices by Industry (percent), 2014-2018

Lapangan Usaha/ Industry	2014	2015	2016	2017	2018
(1)	(2)	(3)	(4)	(5)	(6)
A Pertanian, Kehutanan, dan Perikanan/ <i>Agriculture, Forestry, and Fishing</i>	-2,73	-7,53	6,03	-6,54	2,77
B Pertambangan dan Penggalian/ <i>Mining and Quarrying</i>	-1,39	-0,20	-9,51	-1,06	-3,62
C Industri Pengolahan/ <i>Manufacturing</i>	6,01	4,02	4,68	5,93	6,22
D Pengadaan Listrik dan Gas/ <i>Electricity and Gas</i>	5,40	-10,49	5,74	-22,46	-5,62
E Pengadaan Air; Pengelolaan Sampah, Limbah, dan Daur Ulang/ <i>Water Supply; Sewerage, Waste Management, and Remediation Activities</i>	3,42	5,78	7,38	6,63	4,67
F Konstruksi/ <i>Construction</i>	7,79	10,15	5,08	7,24	7,46
G Perdagangan Besar dan Eceran; Reparasi Mobil dan Sepeda Motor/ <i>Wholesale and Retail Trade; Repair of Motor Vehicles and Motorcycles</i>	2,87	4,10	4,30	6,00	4,33
H Transportasi dan Pergudangan/ <i>Transportation and Storage</i>	10,22	9,72	9,84	5,72	6,42
I Penyediaan Akomodasi dan Makan Minum/ <i>Accommodation and Food Service Activities</i>	6,03	4,70	9,08	8,37	8,63
J Informasi dan Komunikasi/ <i>Information and Communication</i>	19,46	18,19	15,22	10,54	9,19
K Jasa Keuangan dan Asuransi/ <i>Financial and Insurance Activities</i>	4,02	9,00	12,41	5,68	6,50
L Real Estat/ <i>Real Estate Activities</i>	4,44	7,93	7,43	9,37	11,26
M,N Jasa Perusahaan/ <i>Business Activities</i>	6,87	9,63	9,83	8,33	8,46
O Administrasi Pemerintahan, Pertahanan, dan Jaminan Sosial Wajib/ <i>Public Administration and Defence; Compulsory Social Security</i>	-5,48	5,92	2,21	0,28	0,90
P Jasa Pendidikan/ <i>Education</i>	22,66	15,65	9,83	8,67	7,50
Q Jasa Kesehatan dan Kegiatan Sosial/ <i>Human Health and Social Work Activities</i>	16,22	15,24	10,30	8,69	8,53
R,S,T,U Jasa Lainnya/ <i>Other Services Activities</i>	10,98	9,88	9,46	9,33	9,23
Jumlah/ <i>Total</i>	5,88	4,46	4,84	5,67	6,07

Catatan/Note:

Sumber/Source: Badan Pusat Statistik Kabupaten Bekasi

Tabel / Table 8.5. Produk Domestik Regional Bruto Atas Dasar Harga Berlaku Menurut Pengeluaran (miliar rupiah)/ Gross Domestic Regional Bruto at Current Market Prices by Type of Expenditure (billion rupiahs), 2014-2018

Jenis Pengeluaran <i>Type of Expenditure</i>	2014	2015	2016	2017	2018
(1)	(2)	(3)	(4)	(5)	(6)
Pengeluaran Konsumsi Rumah Tangga/ <i>Household Consumption Expenditure</i>	83 402 875,49	92 268 766,62	100 747 468,98	108 694 193,42	118 707 553,85
Pengeluaran Konsumsi LNPRT/ NPISH <i>Consumption Expenditure</i>	378 562,13	367 706,07	389 064,36	415 882,95	485 838,12
Pengeluaran Konsumsi Pemerintah/ <i>Government Consumption Expenditure</i>	3 432 490,19	3 981 590,26	4 746 110,89	4 986 672,63	5 840 561,47
Pembentukan Modal Tetap Bruto/ <i>Gross Fixed Capital Formation</i>	48 788 827,40	54 831 926,21	59 404 466,11	63 966 582,01	71 867 682,38
Perubahan Inventori/ <i>Changes in Inventories</i>	12 119 340,99	10 768 403,05	12 247 323,34	11 825 404,05	12 753 794,90
Ekspor Barang dan Jasa/ <i>Exports of Goods and Services</i>	79 468 286,54	83 784 996,66	84 376 130,93	91 868 673,53	95 687 615,78
Dikurangi : Impor Barang dan Jasa/ <i>Less : Import of Goods and Services</i>	0	0	0	0	0
Diskrepansi Statistik / <i>Statistical Discrepancies</i>	0	0	0	0	0
Produk Domestik Bruto/ <i>Gross Domestic Product</i>	227 590 382,75	246 003 388,86	261 910 564,60	281 757 408,60	305 343 046,51

**Catatan/Note:**

Sumber/Source: Badan Pusat Statistik Kabupaten Bekasi

## SYSTEM OF REGIONAL ACCOUNTS

Tabel / Table 8.6. Produk Domestik Regional Bruto Atas Dasar Harga Konstan 2010 Menurut Pengeluaran (miliar rupiah)/ Gross Domestic Regional Bruto at Constant Market Prices by Type of Expenditure (billion rupiahs), 2014-2018

Jenis Pengeluaran Type of Expenditure	2014	2015	2016	2017	2018
(1)	(2)	(3)	(4)	(5)	(6)
Pengeluaran Konsumsi Rumah Tangga/ Household Consumption Expenditure	67 552 172,18	71 027 571,70	74 560 659,00	78 080 261,97	80 871 511,99
Pengeluaran Konsumsi LNPRT/ NPISH Consumption Expenditure	318 293,58	297 185,46	306 636,33	316 586,63	345 298,00
Pengeluaran Konsumsi Pemerintah/ Government Consumption Expenditure	2 509 740,08	2 666 839,47	3 097 470,00	3 103 938,05	3 552 788,63
Pembentukan Modal Tetap Bruto/ Gross Fixed Capital Formation	39 647 501,19	42 406 386,89	44 430 047,22	46 995 205,26	50 726 122,63
Perubahan Inventori/ Changes in Inventories	9 941 180,35	7 894 749,12	8 288 069,16	7 654 711,92	7 867 720,74
Ekspor Barang dan Jasa/ Exports of Goods and Services	77 194 687,60	81 657 660,81	85 245 482,28	92 028 221,06	98 659 852,03
Dikurangi : Impor Barang dan Jasa/ Less : Import of Goods and Services	0	0	0	0	0
Diskrepansi Statistik / Statistical Discrepancies	0	0	0	0	0
Produk Domestik Bruto/ Gross Domestic Product	197 163 574,99	205 950 393,45	215 928 364,00	228 178 924,90	242 023 294,01

**Catatan/Note:**

Sumber/Source: Badan Pusat Statistik Kabupaten Bekasi

\*) Angka Perbaikan / Revised Figure

\*\*) Angka Sementara / Preliminary Figure



Sensus  
Penduduk  
2020

#MencatatIndonesia

# DATA

MENCERDASKAN BANGSA

*Enlighten The Nation*



**BADAN PUSAT STATISTIK  
KABUPATEN BEKASI**  
***BPS-Statistics of Bekasi Regency***

Kompleks Perkantoran Pemda Kabupaten Bekasi, Kota Delta Mas  
Cikarang Pusat, Bekasi, Jawa Barat, Indonesia Telp. (021) 89970329  
Website : <http://bekasikab.bps.go.id> Email : [bps3216@bps.go.id](mailto:bps3216@bps.go.id)

ISSN 0215-4315



9 770215 431005