

# Kabupaten

# MAJALENGKA DALAM ANGKA

*Majalengka Regency In Figure*

# 2019



**BADAN PUSAT STATISTIK  
KABUPATEN MAJALENGKA**  
*Statistic of Majalengka Regency*

Kabupaten

# Majalengka Dalam Angka

*Majalengka Regency In Figure*

**2019**



# Kabupaten Majalengka Dalam Angka

*Majalengka regency in Figures*

2019

**ISSN** : 0215.4250  
**No. Publikasi/Publication Number** : 3210.19.002  
**Katalog/Catalog** : 1102001.3210

**Ukuran Buku/Book Size** : 14,8 cm x 21 cm  
**Jumlah Halaman/Number of Pages** : xlv + 298 halaman /pages

**Naskah/Manuscript:**

Badan Pusat Statistik Kabupaten Majalengka  
*BPS-Statistics of Majalengka regency*

**Gambar Kover oleh/Cover Designed by :**

Badan Pusat Statistik Kabupaten Majalengka  
*BPS-Statistics of Majalengka regency*

**Ilustrasi Kover/Cover Illustration:**

Pendopo dan Bunderan Munjul Kabupaten Majalengka/*Pendopo and Bunderan Munjul Majalengka*

**Diterbitkan oleh/Published by :**

© BPS Kabupaten Majalengka/*BPS-Statistics of Majalengka regency*

**Dicetak oleh/Printed by :**

CV. Setia Mandiri

**Dilarang mengumumkan, mendistribusikan, mengomunikasikan, dan/atau menggandakan sebagian atau seluruh isi buku ini untuk tujuan komersial tanpa izin tertulis dari Badan Pusat Statistik**

*Prohibited to announce, distribute, communicate, and/or copy part or all of this book for commercial purpose without permission from BPS-Statistics Indonesia*

# Peta Wilayah Kabupaten Majalengka

*Map Of majalengka regency*

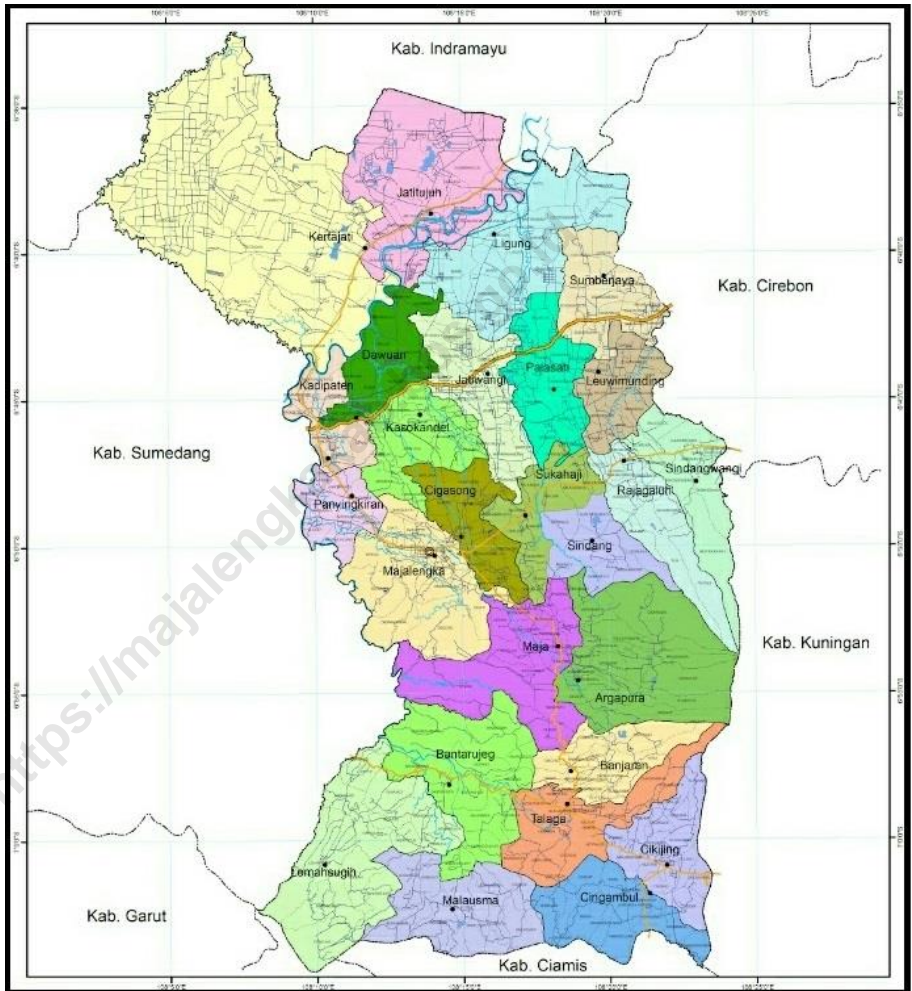



**Kepala BPS Kabupaten Majalengka**  
*Chief Statistician Of Majalengka Regency*



**ARIS BUDIYANTO, S.ST., M.SI.**





## Kata Pengantar

Kabupaten Majalengka Dalam Angka 2019 merupakan publikasi tahunan yang diterbitkan oleh BPS Kabupaten Majalengka. Disadari bahwa publikasi ini belum sepenuhnya memenuhi harapan pihak pemakai data khususnya para perencana, namun diharapkan dapat membantu melengkapi penyusunan rencana pembangunan di Kabupaten Majalengka.

Publikasi ini dapat terwujud berkat kerja sama dan bantuan dari berbagai pihak baik instansi pemerintah maupun swasta. Kepada semua pihak yang telah memberikan bantuan disampaikan penghargaan dan terima kasih yang sebesar-besarnya.

Walaupun publikasi ini telah disiapkan sebaik-baiknya, namun disadari masih ada kekurangan dan kesalahan yang terjadi. Untuk perbaikan publikasi ini, tanggapan dan saran yang bersifat konstruktif dari para pemakai sangat diharapkan.

Majalengka, Agustus 2019

Kepala BPS

Kabupaten Majalengka

Aris Budiyanto, S.ST., M.Si.





## Preface

*Majalengka Regency in Figures 2019 is an annual publication written by BPS Regency of Majalengka. Honestly, this publication has not perfect yet and has not filled the user's hope, especially for the planners yet, but hopely it can help to equip compilation of development planning in this new regency.*

*This comprehensive publication has been made possible with the assistance and contribution from several governmental institutions and private organizations. To all parties who have been involved in the preparation of this publication, I would like to express my sincerest appreciation and gratitude.*

*Comments and constructive suggestions for the improvement of this publication are always welcome.*

*Majalengka, Agustus 2019  
Chief Statistician of  
Majalengka Regency*

*Aris Budiyananto, S.ST., M.Si.*

## Daftar Isi/Contents

halaman  
page

Peta Wilayah Kabupaten Majalengka .....	iii
Map Of majalengka regency .....	iii
Kepala BPS Kabupaten Majalengka .....	v
Chief Statistician Of Majalengka Regency.....	v
Kata Pengantar .....	vii
Preface .....	viii
<b>1. Geografi dan iklim.....</b>	<b>1</b>
Geography and Climate .....	1
1.1. Geografi/Geography .....	9
1.2. Iklim/Climate.....	11
<b>2. Pemerintahan .....</b>	<b>15</b>
Government .....	15
2.1. Wilayah Administratif/Administrative Area .....	21
2.2. Pegawai Negeri Sipil/Civil Servants .....	24
2.3. Dewan Perwakilan Rakyat Daerah/The Regional House Of Representative .....	30
2.4. Pelayan Publik/Public Service .....	34
<b>3. Kependudukan dan Ketenagakerjaan .....</b>	<b>45</b>
Population and Employment .....	45
3.1. Kependudukan/Population .....	51
3.2. Ketenagakerjaan/Employment .....	55
<b>4. Sosial .....</b>	<b>69</b>
Social .....	69
4.1. Pendidikan/Education .....	75
4.2. Kesehatan/Health .....	90
4.3. Agama/Religion .....	105
4.4. Kriminalitas/Crime .....	110
4.5. Pramuka/Scout .....	117
4.6. Panti Asuhan/Orphanage.....	119
4.7. Bencana Alam/Natural Disaster .....	120

4.8.	Kelompok Kesenian /Group of Art.....	121
<b>5.</b>	<b>Pertanian .....</b>	<b>125</b>
	Agriculture .....	125
5.1.	Tanaman Pangan/Food Crops .....	133
5.2.	Tanaman Hortikultura/Horticulture Plant .....	141
5.3.	Tanaman Perkebunan/Plantation .....	182
5.4.	Peternakan/Husbandry .....	190
5.5.	Perikanan/Fishery.....	198
5.6.	Penggunaan Lahan/Use Of Land .....	210
<b>6.</b>	<b>Industri, Energi, dan AIR.....</b>	<b>213</b>
	Industry, Energy, And WATER.....	213
6.1.	Industri/Industry.....	217
6.2.	Energi/Energy .....	218
6.3.	Air/Water.....	226
<b>7.</b>	<b>Perdagangan .....</b>	<b>227</b>
	Trade.....	227
7.1.	Harga/Price .....	233
7.2.	Sarana Perdagangan/Trading Facilities .....	235
7.3.	Koperasi / Cooperative .....	238
<b>8.</b>	<b>produk domestik regional bruto.....</b>	<b>239</b>
	Gross Regional Domestic Product .....	239
8.1.	produk domestik regional bruto Atas Dasar Harga Berlaku / Gross Regional Domestic Product At Current Market Prices .....	245
8.2.	produk domestik regional bruto Atas Dasar Harga Konstan / Gross Regional Domestic Product at Constant Market Prices.....	246
8.3.	distribusi persentase produk domestik regional bruto / percentage distribution Gross Regional Domestic Product .....	247
8.4.	laju pertumbuhan produk domestik regional bruto/ Growth Rate of Gross Regional Domestic Product .....	249

8.5.	Produk Domestik Bruto Menurut Jenis Pengeluaran Atas Dasar Harga Berlaku/ Gross Domestic Product by Type of Expenditure at Current Market Prices .....	252
8.6.	Produk Domestik Bruto Menurut Jenis Pengeluaran Atas Dasar Harga Konstan/ Gross Domestic Product by Type of Expenditure at constant Market Prices .....	253
<b>9.</b>	<b>transportasi, Komunikasi dan akomodasi .....</b>	<b>254</b>
	Transportation, Communcation and Acomodation .....	254
9.1.	Transportasi/Transportation.....	258
9.2.	Komunikasi/Communcation.....	261
9.3.	Akomodasi/Acomodation .....	265
<b>10.</b>	<b>Keuangan Daerah dan Perbankan .....</b>	<b>266</b>
	Local Finance and bank .....	266
10.1.	Pendapatan Daerah/Regional Income .....	270
10.2.	Perbankan/Bank.....	273
<b>11.</b>	<b>pengeluaran penduduk dan konsumsi penduduk .....</b>	<b>278</b>
	Population Expenditure and population Consumption .....	278
11.1.	Konsumsi Penduduk/Population Consumption .....	284
<b>12.</b>	<b>PERBANDINGAN ANTAR WILAYAH .....</b>	<b>286</b>
	REGIONAL COMPARISON .....	286
12.1.	Jumlah Penduduk Menurut Kabupaten/Kota Di Provinsi Jawa Barat (Ribu), 2014–2018.....	288
12.2.	Jumlah Penduduk Berumur 15 Tahun Ke Atas menurut Kabupaten/Kota di Provinsi Jawa Barat dan Jenis Kegiatan Selama Seminggu yang Lalu , 2018 .....	289
12.3.	Penduduk Berumur 15 Tahun Ke Atas yang Bekerja Selama Seminggu yang Lalu menurut Kabupaten/Kota di Jawa Barat dan Lapangan Pekerjaan Utama, 2018.....	290
12.4.	Jumlah Penduduk Miskin Menurut Kabupaten/Kota di Provinsi Jawa Barat (ribu), 2014-2018 .....	291

Poor Population by Regency/City in Jawa Barat Province (thousand), 2014–2018 .....	291
12.5. Jumlah dan Persentase Penduduk Miskin serta Garis Kemiskinan Menurut Kabupaten/Kota di Provinsi Jawa Barat, 2018 .....	292
Number and Percentage of Poor People and Poverty Line by Regency/city in Jawa Barat Province, 2018 .....	292
12.6. Persentase Rumah Tangga Miskin yang Menerima Beras Miskin (Raskin)/Beras Sejahtera (Rastra), Rata-rata Jumlah Raskin/Rastra, dan Rata-Rata Harga Pembelian Raskin/ Rastra Menurut Kabupaten/Kota di Provinsi Jawa Barat, 2018.....	293
Percentage of Poor Households that Receive Poor Rice (Raskin) / Prosperous Rice (Rastra), Average Amount of Raskin / Rastra, and Average Price of Raskin / Rastra Purchases by Regency/city in Jawa Barat Province, 2018 .....	293
12.7. Indeks Pembangunan Manusia Menurut Menurut Kabupaten/ Kota di Provinsi Jawa Barat, 2014–2018 .....	294
Human Development Index by by Regency/City in Jawa Barat .....	294
12.8. Produk Domestik Regional Bruto Atas Dasar Harga Berlaku menurut Kabupaten/Kota di Provinsi Jawa Barat (miliar rupiah), 2015-2018 .....	295
Gross Domestic Regional Product at Current Market Price by Regency/City in Jawa Barat Provinsi (billion rupiahs), 2015-2018 .....	295
12.9. Produk Domestik Regional Bruto Atas Dasar Harga Konstan 2010 menurut Kabupaten/Kota di Provinsi Jawa Barat (miliar rupiah), 2015-2018 .....	296
Gross Domestic Regional Product at 2010 Constan Market Price by Regency/City in Jawa Barat Provinsi (billion rupiahs), 2015-2018 .....	296

12.10. Laju Pertumbuhan Produk Domestik Regional Bruto Atas Dasar Harga Konstan 2010 Menurut Kabupaten/Kota Di Provinsi Jawa Barat (Persen), 2014–2018 .....	297
Growth Rate of Gross Regional Domestic Product at 2010 Constant Market Prices by Regency/City in Jawa Barat Province (percent), 2014–2018 .....	297

<https://majalengkakab.bps.go.id>

<https://majalengkakab.bps.go.id>

## DAFTAR TABEL/LIST OF TABLES

	halaman <i>page</i>
1. Geografi dan iklim .....	1
Geography and Climate .....	1
1.1. Geografi/Geography .....	9
1.1.1. Luas Daerah dan Jumlah Pulau Menurut Kecamatan di Kabupaten Majalengka, 2018 .....	9
Total Area and Number of Island by Subdistrict in Majalengka Regenc, 2018 .....	9
1.1.2. Letak Geografis Kecamatan di Kabupaten Majalengka .....	10
Geographical Location Subdistrict in Majalengka Regency .....	10
1.2. Iklim/Climate .....	11
1.2.1. Rata-rata Suhu dan Kelembapan Udara Menurut Bulan di Kabupaten Majalengka, 2018 .....	11
Average Temperature and Humidity by Month in Majalengka Regency, 2018 .....	11
1.2.2. Rata-rata Tekanan Udara dan Kecepatan Angin Setiap Bulan di Kabupaten Majalengka, 2018 .....	12
Average Atmospheric Pressure and The average wind speed Every Month in Majalengka Regency, 2018 .....	12
1.2.3. Rata-rata Jumlah Hujan, Curah Hujan dan Penguapan SetiapBulandi Kabupaten Majalengka, 2018 .....	13
Average Numbers of Rain, Rainfalls and Evaporation in Majalengka Regency, 2018 .....	13
2. Pemerintahan .....	15
Government.....	15
2.1. Wilayah Administratif/Administrative Area .....	21
2.1.1. Jumlah Desa dan Kelurahan Menurut Kecamatan di Kabupaten Majalengka, 2018 .....	21
Number of Villages by Subdistrict in Majalengka Regency, 2018 .....	21



2.1.2	Jumlah Desa Menurut Kecamatan dan Evaluasi Perkembangan Desa di Kabupaten Majalengka, 2018 .....	22
	Number of Villages by Subdistrict and Progress Evaluationin Majalengka Regency, 2018 .....	22
2.1.3	Jumlah Rukun Warga, Rukun Tetangga dan RasioRT terhadap RWMenurut Kecamatan dan Klasifikasinya di Kabupaten Majalengka, 2018.....	23
	Number of citizens association, the Neighborhoodand Ratio by Subdistrict and Clasificationin Majalengka Regency, 2018 .....	23
2.2.	Pegawai Negeri Sipil/Civil Servants.....	24
2.2.1.	Jumlah Pegawai Negeri Sipil Menurut Jabatan dan Jenis Kelamin, 2018.....	24
	Number of Civil Servants by Occupation and Sex, 2018.....	24
2.2.2.	Jumlah Pegawai Negeri Sipil Menurut Tingkat Pendidikan dan Jenis Kelamin, 2017 dan 2018 .....	25
	Number of Civil Servants by Educational Level and Sex, 2017 and 2018.....	25
2.2.3.	Jumlah Pegawai Negeri Sipil Menurut Tingkat Kepangkatan dan Jenis Kelamin, 2017 dan 2018 .....	26
	Number of Civil Servants by Hierarchy and Sex, 2017 and 2018.....	26
2.2.4.	Jumlah Pegawai Negeri Sipil Daerah Yang Berdinas Di Kecamatan dan Jenis Kelamin di Kabupaten Majalengka, 2018.....	27
	Number of Regional Civil Servants Serving in Sub-Districts and Genders in Majalengka Regency, 2018 .....	27
2.2.5.	Jumlah Pegawai Negeri Sipil Daerah yang berdinas di Kelurahan dan Jenis Kelamin di Kabupaten Majalengka, 2018.....	28
	Number of Regional Civil Servants serving in Village and Gender in Majalengka Regency, 2018.....	28
2.2.6.	Jumlah Pegawai Negeri Sipil Menurut Dinas/Instansi Pemerintah dan Jenis Kelamin di Kab. Majalengka 2018 .....	29

	Number of Civil Servants by Institution/Office and Sex in Majalengka Regency, 2018 .....	29
2.3.	Dewan Perwakilan Rakyat Daerah/The Regional House Of Representative .....	30
2.3.1.	Jumlah Anggota DPRD Kabupaten Majalengka Menurut Partai Politik dan Jenis Kelamin, 2018 .....	30
	Number of Members the regional assembly Majalengka by Political Parties and Sex, 2018.....	30
2.3.2.	Komposisi Keanggotaan DPRD Kabupaen Majalengka Hasil Pemilu Tahun 2004 – 2014 .....	31
	Composition of the membership of the regional assembly Majalengka based on results of the 2004-2014 elections .....	31
2.3.3.	Jumlah Anggota DPRD Kabupaten Majalengka menurut Tingkat Pendidikan Tahun 1997 – 2014 .....	32
	Number of membership of the regional assembly by Classification of EducationIn Majalengka 1997 – 2014.....	32
2.3.4.	Banyaknya Keputusan DPRD Kabupaten Majalengka Menurut Jenis Keputusan Tahun 2014-2018.....	33
	Number of Decisions of the regional assembly Majalengka According to the Decision Type 2014-2018 .....	33
2.4.	Pelayan Publik/Public Service.....	34
2.4.1.	Jumlah Pelayanan Pencatatan Sipil Kabupaten Majalengka yang sudah di lakukan Tahun 2013-2018 .....	34
	The Number of Majalengka Regency Civil Registration Services That Have Been Carried Out in 2013-2018 .....	34
2.4.2.	Jumlah Pelayanan Pendaftaran Penduduk Kabupaten Majalengka Yang Sudah dilakukan Tahun 2013-2018 .....	35
	Number of Majalengka Regency Population Registration Services that have been conducted in2013-2018.....	35
2.4.3.	Banyaknya Sertifikat Tanah yang Dikeluarkan Menurut Jenis Atas Hak Tanah di Kabupaten Majalengka Tahun 2012 – 2018 .....	36
	The number of Certificates of Land Incurred by Type Land in Majalengka Year 2012-2018 .....	36

2.4.4.	Banyaknya Perizinan yang Dikeluarkan Pemerintah Kabupaten Majalengka Tahun 2018.....	37
	The Number of Licensing Created by Government Majalengka 2018 .....	37
3.	Kependudukan dan Ketenagakerjaan .....	45
	Population and Employment.....	45
3.1.	Kependudukan/Population.....	51
3.1.1.	Penduduk, Laju Pertumbuhan Penduduk, Distribusi Persentase Penduduk Kepadatan Penduduk, Rasio Jenis Kelamin Penduduk Menurut Kecamatan di Kabupaten Majalengka, 2010 dan 2018 .....	51
	Population, Population Growth Rate, Percentage Distribution of Population, Population Density, and Population Sex Ratio by Subdistrict in Majalengka Regency, 2010 and 2018 .....	51
3.1.2.	Jumlah Penduduk Menurut Jenis Kelamin di rinci per Kecamatan di Kabupaten Majalengka, 2018 .....	53
	Total Population According to Gender per sub District in Majalengka Regency, 2018.....	53
3.1.3.	Banyaknya Penduduk Menurut Kelompok Umur Dan Jenis Kelamin Di Kabupaten Majalengka, 2018 .....	54
	Population by Age Group and Sex in Majalengka Regency, 2018.....	54
3.2.	Ketenagakerjaan/Employment .....	55
3.2.1.	Penduduk Berumur 15 Tahun Keatas Menurut Jenis Kegiatan Utama Di Kabupaten Majalengka, 2015- 2018.....	55
	Population 15 Year Age and Over by Type of Activity During in Majalengka Regency, 2015-2018 (Agustus/ August 2018) .....	55
3.2.2.	Penduduk Berumur 15 Tahun Keatas Menurut Jenis Kegiatan Utama Dan Jenis Kelamin di Kabupaten Majalengka, 2018 .....	56
	Population 15 Year Age and Over by Type of Activity During and Gender in Majalengka Regency, 2018 .....	56

3.2.3.	Penduduk Berumur 15 Tahun Keatas Menurut Pendidikan Tertinggi yang Ditamatkan dan Jenis Kegiatan Selama Seminggu yang Laludi Kabupaten Majalengka, 2018 .....	57
	Population 15 Year Age and Over by Educational Attainment and Type of Activity During The Previous Weekin Majalengka Regency, 2018 (Agustus/ August 2018) .....	57
3.2.4.	Penduduk Berumur 15 Tahun Keatas Yang Bekerja Selama Seminggu Yang Lalu menurutKelompok Umur dan Jenis Kelamin di Kabupaten Majalengka .....	58
	Population 15 Year Age and Over who Worked During Previous Week by Age Group and Genderin Majalengka Regency (Agustus/ August 2018) .....	58
3.2.5.	Penduduk Berumur 15 Tahun Keatas Yang Bekerja Selama Seminggu Yang Lalu menurut Lapangan Pekerjaan di Kabupaten Majalengka .....	59
	Population 15 Year Age and Over who Worked During Previous Week by Main Industryin Majalengka Regency (Agustus/ August 2018) .....	59
3.2.6.	Penduduk Berumur 15 Tahun Keatas Yang Bekerja Selama Seminggu Yang Lalu menurut Jumlah Jam Kerja dan Jenis Kelamin di Kabupaten Majalengka .....	60
	Population 15 Year Age and Over who Worked During Previous Week by Total Working Hours and Genderin Majalengka Regency (Agustus/ August 2018) .....	60
3.2.7.	Penduduk Berumur 15 Tahun Keatas Yang Bekerja Selama Seminggu Yang Lalu menurut Status Pekerjaan Utama dan Jenis Kelamin di Kabupaten Majalengka.....	61
	Population 15 Year Age and Over who Worked During Previous Week by Main Employment Statusand Genderin Majalengka Regency (Agustus/ August 2018) .....	61
3.2.8.	Jumlah Pencari Kerja Terdaftar Per Bulan Menurut Tingkat Pendidikan Dan Jenis Kelamin di Kabupaten Majalengka Tahun 2018.....	62

	Job Seeker per Month Based on education and sex in Majalengka Regency, 2018.....	62
3.2.9.	Rekapitulasi Registrasi Menurut Tingkat Pendidikan Dan Jenis Kelamin di Kabupaten Majalengka Tahun 2018 .....	65
	Recapitulation of Registration by Education Level and Sex in Majalengka Regency, 2018.....	65
4.	Sosial.....	69
	Social .....	69
4.1.	Pendidikan/Education.....	75
4.1.1.	Jumlah Sekolah, Guru, dan Murid Taman Kanak-Kanak (TK) di Bawah Kementerian Pendidikan dan Kebudayaan Menurut Menurut Kecamatan di Kabupaten Majalengka, 2016/2017 dan 2017/2018.....	75
	Number of Schools, Teachers, and Pupils in Kindergarten Under The Ministry of Education and Culture by Subdistrict in Majalengka Regency, 2016/2017 and 2017/2018 .....	75
4.1.2.	Jumlah Sekolah, Guru, dan Murid Raudatul Athfal (RA) di Bawah Kementerian Agama Menurut Kecamatan di Kabupaten Majalengka, 2018/2019 .....	76
	Number of Schools, Teachers, and Pupils in Raudatul Athfal (RA) Under The Ministry of Religious Affairs by Subdistrict in Majalengka Regency, 2018/2019 .....	76
4.1.3.	Jumlah Sekolah, Guru, dan Murid Sekolah Dasar (SD) di Bawah Kementerian Pendidikan dan Kebudayaan Menurut Kecamatan di Kabupaten Majalengka, 2017/2018 .....	77
	Number of Schools, Teachers, and Pupils in Primary Schools Under The Ministry of Education and Culture by Subdistrict in Majalengka Regency, 2017/2018 .....	77
4.1.4.	Jumlah Sekolah, Guru, dan Murid Madrasah Ibtidaiyah (MI) di Bawah Kementerian Agama Menurut Kecamatan di Kabupaten Majalengka, 2017/2018 dan 2018/2019.....	78
	Number of Schools, Teachers, and Pupils in Madrasah Ibtidaiyah (MI) Under The Ministry of Religious Affairs by	

	Subdistrict in Majalengka Regency, 2017/2018 and 2018/2019.....	78
4.1.5.	Jumlah Sekolah, Guru, dan Murid Sekolah Menengah Pertama (SMP) di Bawah Kementerian Pendidikan dan Kebudayaan Menurut Kecamatan di Kabupaten Majalengka, 2017/2018 .....	80
	Number of Schools, Teachers, and Pupils in Junior High Schools Under The Ministry of Education and Culture by Subdistrict in Majalengka Regency, 2017/2018.....	80
4.1.6.	Jumlah Sekolah, Guru, dan Murid Madrasah Tsanawiyah (MTs) di Bawah Kementerian Agama Menurut Kecamatan di Kabupaten Majalengka, 2017/2018 dan 2018/2019 .....	81
	Number of Schools, Teachers, and Pupils in Madrasah Tsanawiyah (MTs) Under The Ministry of Religious Affairs by Subdistrict in Majalengka Regency, 2017/2018 and 2018/2019.....	81
4.1.7.	Jumlah Sekolah, Guru, dan Murid Sekolah Menengah Atas (SMA) di Bawah Kementerian Pendidikan dan Kebudayaan Menurut Kecamatan di Kabupaten Majalengka, 2017/2018.....	83
	Number of Schools, Teachers, and Pupils in Senior High Schools Under The Ministry of Education and Culture by Subdistrict in Majalengka Regency, 2017/2018.....	83
4.1.8.	Jumlah Sekolah, Guru, dan Murid Sekolah Menengah Kejuruan (SMK) di Bawah Kementerian Pendidikan dan Kebudayaan Menurut Kecamatan di Kabupaten Majalengka, 2017/2018 .....	84
	Number of Schools, Teachers, and Pupils in Vocational High Schools Under The Ministry of Education and Culture by Subdistrict in Majalengka Regency, 2017/2018.....	84
4.1.9.	Jumlah Sekolah, Guru, dan Murid Madrasah Aliyah (MA) di Bawah Kementerian Agama Menurut Kecamatan di Kabupaten Majalengka, 2017/2018 dan 2018/2019 .....	85
	Number of Schools, Teachers, and Pupils in Madrasah Aliyah (MA) Under The Ministry of Religious Affairs by	

	Subdistrict in Majalengka Regency, 2017/2018 and 2018/2019 .....	85
4.1.10.	Jumlah Desa/Kelurahan yang Memiliki Fasilitas Sekolah Menurut Kecamatan dan Tingkat Pendidikan di Kabupaten Majalengka, 2018 .....	87
	Number of Villages Having Educational Facilities by Subdistrict and Educational Level in Majalengka Regency, 2018.....	87
4.1.11.	Persentase Penduduk Usia 7–24 Tahun Menurut Jenis Kelamin, Kelompok Umur Sekolah, dan Partisipasi Sekolah di Kabupaten Majalengka, 2018 .....	88
	Percentage of Population Aged 7-24 Years by Sex, Age Group, and School Participation in Majalengka Regency, 2018.....	88
4.1.12.	Angka Partisipasi Murni (APM) dan Angka Partisipasi Kasar (APK) di Kabupaten Majalengka, 2018 .....	89
	Enrollment and Gross Enrolment Ratio by Level of Education Majalengka Regency, 2018.....	89
4.2.	Kesehatan/Health .....	90
4.2.1.	Jumlah Desa/Kelurahan Yang Memiliki Sarana Kesehatan Menurut Kecamatan di Kabupaten Majalengka, 2018.....	90
	Number of Villages Having Health Facilities by Subdistrict in Majalengka Regency, 2018.....	90
4.2.2.	Jumlah Tenaga Kesehatan Menurut Kecamatan di Kabupaten Majalengka, 2018.....	91
	Number of Health Personnel by Subdistrict in Majalengka Regency, 2018 .....	91
4.2.3.	Jumlah Balita yang Pernah Mendapat Imunisasi Menurut Kecamatan dan Jenis Imunisasi di Kabupaten Majalengka, 2018.....	93
	Number of Children Under Five Years Who Had Immunization by Subdistrict and Type of Immunization in Majalengka Regency, 2018.....	93
4.2.4.	Jumlah Kelahiran Menurut Kecamatan dan Penolong Menurut Kecamatan di Kabupaten Majalengka, 2018.....	95

	Number of Birth According to the Subdistrict and helper in Majalengka Regency, 2018 .....	95
4.2.5.	Jumlah Kasus Penyakit di Temukan di Kabupaten Majalengka, 2018.....	96
	Number of Cases of Disease in Majalengka Regency, 2018 .....	96
4.2.6.	Pencapaian Peserta Keluarga Berencana Baru Per Kecamatan di Kabupaten Majalengka, 2018 .....	97
	Achievement of Hew Family Planing Member per Subdistrict in Majalengka Regency, 2018 .....	97
4.2.8.	Peserta Keluarga Berencana Aktif Per Kecamatan di Kabupaten Majalengka, 2018 .....	100
	Member of Active Family Planing per Subdistrict in Majalengka Regency, 2018 .....	100
4.2.9.	Jumlah Bayi Lahir, Bayi Berat Lahir Rendah (BBLR), dan Bergiji Buruk Menurut Kecamatan di Kabupaten Majalengka, 2018.....	103
	Number of Births, Babies with Low Birth,and Malnutrition Cases by Subdistrict in Majalengka Regency, 2018.....	103
4.2.10.	Jumlah Ibu Hamil, Melahirkan Kunjungan K1, Melakukan Kunjungan K4, Kurang Energi Kronis (KEK), dan Mendapat Tablet Zat Besi (Fe) di Kabupaten Majalengka, 2013 - 2018.....	104
	Number of Pregnant Women, Those with One Visit and four Visits of Antenatal Care, Chronic Energy Deficiency (CED), and Receiving Iron Supplement in Majalengka Regency, 2013-2018 .....	104
4.3.	Agama/Religion .....	105
4.3.1.	Jumlah Jemaah Haji Yang Di Berangkatkan Ke Tanah Suci, Dan Yang Meninggal Dunia dirinci Per Kecamatan di Kabupaten Majalengka, 2018 .....	105
	Number of Hajj (Alive and Died) Embarked to Makah per Subdistrict in Majalengka Regency, 2018 .....	105
4.3.2.	Jumlah Jemaah Haji Yang Kembali Ke Kabupaten Majalengka dirinci Per Kecamatan, 2018.....	106
	Number of Hajj People Returned to Majalengka per Subdistrict, 2018 .....	106



4.3.3.	Banyaknya Sarana Ibadah Per Kecamatan Dirinci Menurut Jenisnya di Kabupaten Majalengka Tahun , 2018 .....	107
	Number of Religious Facility per Subdistrict on The Type in Majalengka Regency, 2018.....	107
4.3.4.	Banyaknya Pernikahan yang Tercatat di KUA menurut Lokasi Pernikahan di Kabupaten Majalengka Tahun , 2018 .....	108
	Number of Marriage Recorded at KUA by Marriage Location in Majalengka District, 2018 .....	108
4.3.5.	Banyaknya Perkara Cerai Yang Diterima dan Diputus di Pengadilan Agama Kabupaten Majalengka Tahun , 2018 .....	109
	Number of Divorce Cases Received and Decided in Majalengka Regency Religious Court in 2018.....	109
4.4.	Kriminalitas/Crime .....	110
4.4.1.	Jumlah Tindak Pidana Menurut Kepolisian Sektor dan Resort di Kabupaten Majalengka, 2014–2018 .....	110
	Number of Reported Criminal Cases by Subdistrict and Resort Police Office in Majalengka Regency, 2014–2018 .....	110
4.4.2.	Jumlah Tindak Pidana yang diselesaikan Menurut Kepolisian Sektor di Kabupaten Majalengka, 2014–2018 .....	111
	Number of Reported Criminal Cleared by Subdistrict Police Office in Majalengka Regency, 2014–2018.....	111
4.4.3.	Jumlah Terdakwa dan Pelanggaran Lalu Lintas yang Telah Mendapat Putusan dari Pengadilan Negeri menurut Jenis Pidana dan Sikap Terhadap Keputusan di Kabupaten Majalengka Tahun 2018 .....	112
	Number of defendants and Traffic Violations has been Gets Judgment of the District Court According to the type and Attitudes Toward Criminal Decisions in Majalengka 2018.....	112
4.4.4.	Jumlah Perkara dan Terdakwa yang Telah Mendapat Putusan dari Pengadilan Negeri Dirinci Menurut Jenis Kelamin dan Bulan Putusan di Kabupaten Majalengka Tahun 2018.....	113

	Number of Cases and Accused Who Have Received the Decision of the District Court specified by Gender and the Moon ruling in Majalengka 2018 .....	113
4.4.5.	Jumlah Terdakwa/Tertuduh dalam Tindak Pidana dan Pelanggaran Lalu Lintas yang Telah Mendapat Keputusan Pengadilan Negeri Menurut Jenis Pidana dan Kelompok Umur di Kabupaten Majalengka Tahun 2018 .....	114
	Number of Defendants / Accused in Crimes and Traffic Violations Who Have Got Decision of District Court by Criminal Type and Age Group in Majalengka Regency 2018 .....	114
4.4.6.	Jumlah Terdakwa yang Selesai Di sidangkan Menurut Kelompok Umur dan Bulan Putusan di Kabupaten Majalengka Tahun 2018.....	115
	Number of Defendants Done on Justified by Age Group and Month Decision in Majalengka Regency 2018 .....	115
4.4.7.	Banyaknya Kecelakaan Lalu Lintas dan Penyelesaiandi Kabupaten Majalengka Tahun 2018 .....	116
	Number of Traffic Accidents and Completion in Majalengka Regency 2018 .....	116
4.5.	Pramuka/Scout.....	117
4.5.1.	Banyaknya Keanggotaan Pramuka Per Kecamatan di Kabupaten Majalengka, 2018 .....	117
	Number of Scouts per Subdistrict in Majalengka Regency, 2018 .....	117
4.6.	Panti Asuhan/Orphanage .....	119
4.6.1.	Banyaknya Panti Asuhan Dan Panti Jompo Per Kecamatan di Kabupaten Majalengka, 2018 .....	119
	Number of of Orphanage and Decrepit Institution per Subdistrict in Majalengka Regency, 2018 .....	119
4.7.	Bencana Alam/Natural Disaster .....	120
4.7.1.	Banyaknya Kejadian Bencana Alam Per Kecamatan di Kabupaten Majalengka, 2018 .....	120
	Number of Natural Disaster per Subdistrict in Majalengka Regency, 2018.....	120
4.8.	Kelompok Kesenian /Group of Art .....	121

4.8.1.	Banyaknya Kelompok Kesenian Per Kecamatan di Kabupaten Majalengka, 2018.....	121
	Number of Group of Art per Subdistrict in Majalengka Regency, 2018 .....	121
4.8.2.	Daya Tarik Wisata di Kabupaten Majalengka, 2018 .....	124
	Enchantment of Tourism in Majalengka Regency, 2018 .....	124
5.	Pertanian .....	125
	Agriculture .....	125
5.1.	Tanaman Pangan/Food Crops.....	133
5.1.1.	Luas Tanam, Luas Panen Dan Produksi Padi Sawah dirinci Per Bulan di Kabupaten Majalengka, 2018 .....	133
	Width Planted, Harvested and Production of Paddy per Month in Majalengka Regency, 2018 .....	133
5.1.2.	Luas Tanam, Luas Panen Dan Produksi Padi Ladang dirinci Per Kecamatan di Kabupaten Majalengka, 2018.....	134
	Width Planted, Harvested and Production of Dry Land Paddy per Subdistrict in Majalengka Regency, 2018.....	134
5.1.3.	Luas Tanam, Luas Panen Dan Produksi Jagung dirinci Per Kecamatan di Kabupaten Majalengka, 2018 .....	135
	Width Planted, Harvested and Production of Corn per Subdistrict in Majalengka Regency, 2018.....	135
5.1.4.	Luas Tanam, Luas Panen Dan Produksi Kedelai dirinci Per Kecamatan di Kabupaten Majalengka, 2018 .....	136
	Width Planted, Harvested and Production of Soyabean per Subdistrict in Majalengka Regency, 2018.....	136
5.1.5.	Luas Tanam, Luas Panen Dan Produksi Kacang Hijau dirinci Per Kecamatan di Kabupaten Majalengka, 2018.....	137
	Width Planted, Harvested and Production of Small Green Pea per Subdistrict in Majalengka Regency, 2018.....	137
5.1.6.	Luas Tanam, Luas Panen Dan Produksi Kacang Tanah dirinci Per Kecamatan di Kabupaten Majalengka, 2018.....	138
	Width Planted, Harvested and Production of Peanuts per Subdistrict in Majalengka Regency, 2018.....	138
5.1.7.	Luas Tanam, Luas Panen Dan Produksi Ubi Kayu dirinci Per Kecamatan di Kabupaten Majalengka, 2018 .....	139

	Width Planted, Harvested and Production of Cassava per Subdistrict in Majalengka Regency, 2018 .....	139
5.1.8.	Luas Tanam, Luas Panen Dan Produksi Ubi Jalar dirinci Per Kecamatan di Kabupaten Majalengka, 2018 .....	140
	Width Planted, Harvested and Production of Sweet Potatoes per Subdistrict in Majalengka Regency, 2018.....	140
5.2.	Tanaman Hortikultura/Horticulture Plant.....	141
5.2.1.	Luas Panen Tanaman Sayuran Menurut Jenis Tanaman dirinci Per Kecamatan di Kabupaten Majalengka (ha), 2017 and 2018 .....	141
	Harvested Area of Vegetables by Subdistrict and Kind of Plant in Majalengka Regency (ha), 2017 and 2018 .....	141
5.2.2.	Produksi Tanaman Sayuran Menurut Jenis Tanaman dirinci Per Kecamatan di Kabupaten Majalengka (ton), 2017 and 2018 .....	151
	Production of Vegetables by Subdistrict and Kind of Plant in Majalengka Regency (ton), 2017 and 2018.....	151
5.2.3.	Luas Panen Tanaman Sayuran Menurut Jenis Tanaman (ha), 2015 – 2018 .....	161
	Harvested Area of Seasonal Vegetables by Kind of Plant (ha), 2015 - 2018.....	161
5.2.4.	Produksi Tanaman Sayuran Menurut Jenis Tanaman (ha), 2015 – 2018 .....	162
	Production of Seasonal Vegetables by Kind of Plant (ha), 2015 - 2018 .....	162
5.2.5.	Luas Tanam, Luas Panen Dan Produksi Pisang dirinci Per Kecamatan di Kabupaten Majalengka, 2018 .....	163
	Width of plant, width of harvest and production of Banana per Subdistrict in Majalengka Regency, 2018.....	163
5.2.6.	Luas Tanam, Luas Panen Dan Produksi Rambutan dirinci Per Kecamatan di Kabupaten Majalengka, 2018 .....	164
	Width of plant, width of harvest and production of Rambutan per Subdistrict in Majalengka Regency, 2018 .....	164
5.2.7.	Luas Tanam, Luas Panen Dan Produksi Alpukat dirinci Per Kecamatan di Kabupaten Majalengka, 2018 .....	165

	Width of plant, width of harvest and production of Avocado per Subdistrict in Majalengka Regency, 2018.....	165
5.2.8.	Luas Tanam, Luas Panen Dan Produksi Belimbing dirinci Per Kecamatan di Kabupaten Majalengka, 2018.....	166
	Width of plant, width of harvest and production of Starfruit per Subdistrict in Majalengka Regency, 2018 .....	166
5.2.9.	Luas Tanam, Luas Panen Dan Produksi Duku/Langsat/ Kokosan dirinci Per Kecamatan di Kab. Majalengka, 2018.....	167
	Width of plant, width of harvest and production of Langseh per Subdistrict in Majalengka Regency, 2018 .....	167
5.2.10.	Luas Tanam, Luas Panen Dan Produksi Durian dirinci Per Kecamatan di Kabupaten Majalengka, 2018 .....	168
	Width of plant, width of harvest and production of Durian per Subdistrict in Majalengka Regency, 2018 .....	168
5.2.11.	Luas Tanam, Luas Panen Dan Produksi Jambu Biji dirinci Per Kecamatan di Kabupaten Majalengka, 2018.....	169
	Width of plant, width of harvest and production of Guava per Subdistrict in Majalengka Regency, 2018 .....	169
5.2.12.	Luas Tanam, Luas Panen Dan Produksi Jambu Air dirinci Per Kecamatan di Kabupaten Majalengka, 2018.....	170
	Width of plant, width of harvest and production of Rose Apple per Subdistrict in Majalengka Regency, 2018 .....	170
5.2.13.	Luas Tanam, Luas Panen Dan Produksi Jeruk Besar dirinci Per Kecamatan di Kabupaten Majalengka, 2018.....	171
	Width of plant, width of harvest and production of Big Orange per Subdistrict in Majalengka Regency, 2018.....	171
5.2.14.	Luas Tanam, Luas Panen Dan Produksi Jeruk Siam/Kepron dirinci Per Kecamatan di Kabupaten Majalengka, 2018.....	172
	Width of plant, width of harvest and production of Big Orange Siam per Subdistrict in Majalengka Regency, 2018 .....	172
5.2.15.	LuasTanam, Luas Panen Dan Produksi Mangga dirinci Per Kecamatan di Kabupaten Majalengka, 2018 .....	173
	Width of plant, width of harvest and production of Mango per Subdistrict in Majalengka Regency, 2018 .....	173

5.2.16.	LuasTanam, Luas Panen Dan Produksi Manggis dirinci Per Kecamatan di Kabupaten Majalengka, 2018 .....	174
	Width of plant, width of harvest and production of Mangosteen per Subdistrict in Majalengka Regency, 2018.....	174
5.2.17.	LuasTanam, Luas Panen Dan Produksi Nangka/Cempedak dirinci Per Kecamatan di Kabupaten Majalengka, 2018 .....	175
	Width of plant, width of harvest and production of Jackfruit per Subdistrict in Majalengka Regency, 2018 .....	175
5.2.18.	LuasTanam, Luas Panen Dan Produksi Nenas dirinci Per Kecamatan di Kabupaten Majalengka, 2018 .....	176
	Width of plant, width of harvest and production of Pineapple per Subdistrict in Majalengka Regency, 2018 .....	176
5.2.19.	LuasTanam, Luas Panen Dan Produksi Pepaya dirinci Per Kecamatan di Kabupaten Majalengka, 2018 .....	177
	Width of plant, width of harvest and production of Papaya per Subdistrict in Majalengka Regency, 2018.....	177
5.2.20.	LuasTanam, Luas Panen Dan Produksi Salak dirinci Per Kecamatan di Kabupaten Majalengka, 2018 .....	178
	Width of plant, width of harvest and production of Zalaka per Subdistrict in Majalengka Regency, 2018.....	178
5.2.21.	LuasTanam, Luas Panen Dan Produksi Sawo dirinci Per Kecamatan di Kabupaten Majalengka, 2018 .....	179
	Width of plant, width of harvest and production of Sapodilla fruit per Subdistrict in Majalengka Regency, 2018 .....	179
5.2.22.	LuasTanam, Luas Panen Dan Produksi Sirsak dirinci Per Kecamatan di Kabupaten Majalengka, 2018 .....	180
	Width of plant, width of harvest and production of Soursop per Subdistrict in Majalengka Regency, 2018.....	180
5.2.23.	Luas Tanam, Luas Panen Dan Produksi Sukun dirinci Per Kecamatan di Kabupaten Majalengka, 2018 .....	181
	Width of plant, width of harvest and production of Breadfruit per Subdistrict in Majalengka Regency, 2018.....	181
5.3.	Tanaman Perkebunan/Plantation .....	182

5.3.1.	Luas Tanaman Perkebunan Rakyat dirinci Per Kecamatan di Kabupaten Majalengka, 2018 (Ha) .....	182
	Width Harvested of public plantation by Kind of Plant per Subdistrict in Majalengka Regency, 2018 .....	182
5.3.2.	Produksi Tanaman Perkebunan Rakyat dirinci Per Kecamatan di Kabupaten Majalengka, 2018 (Ton).....	186
	Production of public plantation by Kind of Plant per Subdistrict in Majalengka Regency, 2018.....	186
5.4.	Peternakan/Husbandry.....	190
5.4.1.	Produksi Peternakan Menurut Satuannya Tahun 2014 S/D Tahun 2018.....	190
	Production of husbandry basd on it's unit in 2014-2018 .....	190
5.4.2.	Populasi Ternak Besar, Kecil Dan Unggas Menurut Jenis dirinci Per Kecamatan di Kabupaten Majalengka, 2018.....	191
	Population of big husbandry, small husbandry end bird based on kind per Subdistrict in Majalengka Regency, 2018.....	191
5.4.3.	Jumlah Ternak yang Dipotong Menurut Kecamatan dan Jenis Ternak di Kabupaten Majalengka, 2018 .....	195
	Livestock Slaughtered by Sub District and Kind of Livestock in Majalengka Regency, 2018 .....	195
5.5.	Perikanan/Fishery .....	198
5.5.1.	Banyaknya Produksi Ikan Per Kecamatan Menurut Tempat Usaha Tahun 2018 (Ton) .....	198
	Number of fish production per Subdistrict to The Business Place in Majalengka Regency, 2018 .....	198
5.5.2.	Banyaknya Produksi Ikan Gurame Menurut Kecamatan di Kabupaten Majalengka Tahun 2018 (Ton) .....	200
	Number of Gurame fish production per Subdistrict in Majalengka Regency, 2018.....	200
5.5.3.	Banyaknya Produksi Ikan Lele Menurut Kecamatan di Kabupaten Majalengka Tahun 2018 (Ton) .....	201
	Number of Lelefish production per Subdistrict in Majalengka Regency, 2018.....	201

5.5.4.	Banyaknya Produksi Ikan Mas Menurut Kecamatan di Kabupaten Majalengka Tahun 2018 (Ton).....	202
	Number of Goldenfish production per Subdistrict in Majalengka Regency, 2018 .....	202
5.5.5.	Banyaknya Produksi Ikan Mujaer Menurut Kecamatan di Kabupaten Majalengka Tahun 2018 (Ton).....	203
	Number of Mujaerfish production per Subdistrict in Majalengka Regency, 2018 .....	203
5.5.6.	Banyaknya Produksi Ikan Nila Menurut Kecamatan di Kabupaten Majalengka Tahun 2018 (Ton).....	204
	Number of Nilafish production per Subdistrict in Majalengka Regency, 2018 .....	204
5.5.7.	Banyaknya Produksi Ikan Nilem Menurut Kecamatan di Kabupaten Majalengka Tahun 2018 (Ton).....	205
	Number of Nilemfish production per Subdistrict in Majalengka Regency, 2018 .....	205
5.5.8.	Banyaknya Produksi Ikan Sepat Menurut Kecamatan di Kabupaten Majalengka Tahun 2018 (Ton).....	206
	Number of Sepatfish production per Subdistrict in Majalengka Regency, 2018 .....	206
5.5.9.	Banyaknya Produksi Ikan Tambak Menurut Kecamatan di Kabupaten Majalengka Tahun 2018 (Ton).....	207
	Number of Tambakfish production per Subdistrict in Majalengka Regency, 2018 .....	207
5.5.10.	Banyaknya Produksi Ikan Tawes Menurut Kecamatan di Kabupaten Majalengka Tahun 2018 (Ton).....	208
	Number of Tawesfish production per Subdistrict in Majalengka Regency, 2018 .....	208
5.5.11.	Banyaknya Produksi Udang Galah Menurut Kecamatan di Kabupaten Majalengka Tahun 2018 (Ton).....	209
	Number of Udang Galah production per Subdistrict in Majalengka Regency, 2018 .....	209
5.6.	Penggunaan Lahan/Use Of Land .....	210
5.6.1.	Luas Lahan Sawah Menurut Kecamatan dan Jenis Pengairan di Kabupaten Majalengka (hektar), 2018 .....	210



	Width of Farms per Subdistrict and based Classifications, 2018.....	210
5.6.2.	Luas Lahan Kering Menurut Penggunaannya Dari Tahun 2013 s/d Tahun 2018 di Kabupaten Majalengka (hektar) .....	211
	Width of dry land based on it's use from the 2011 to 2017in Majalengka Regency (hectar) .....	211
6.	Industri, Energi, dan AIR.....	213
	Industry, Energy, And WATER.....	213
6.1.	Industri/Industry.....	217
6.1.1.	Jumlah Perusahaan dan Tenaga Kerja Menurut Golongan Industri di Kabupaten Majalengka, 2017-2018 .....	217
	Number of Establishments and Employees by Industrial Classification in Majalengka Regency, 2017-2018.....	217
6.2.	Energi/Energy .....	218
6.2.1.	Daya Terpasang, Produksi, dan Distribusi Listrik PT. PLN (Persero) di Kabupaten Majalengka, 2013-2018.....	218
	Installed Capacity, Production, and Distribution of Electricity of State Electricity in Majalengka Regency, 2013-2018 .....	218
6.2.2.	Daya Terpasang, Produksi, dan Distribusi Listrik PT. PLN (Persero) pada PLN ULP Majalengka Kabupaten Majalengka, 2013-2018.....	219
	Installed Capacity, Production, and Distribution of Electricity of State Electricity Company at ULP Majalengka in Majalengka Regency, 2013-2018.....	219
6.2.3.	Daya Terpasang, Produksi, dan Distribusi Listrik PT. PLN (Persero) pada PLN ULP Jatiwangi – UP3 Sumedang Kabupaten Majalengka, 2013-2018 .....	220
	Installed Capacity, Production, and Distribution of Electricity of State Electricity Company at ULP Jatiwangi in Majalengka Regency, 2013-2018.....	220
6.2.4.	Banyaknya Kwh Listrik PLN Yang Terjual di Kabupaten Majalengka Tahun 2018 .....	221
	Number of electricity sold in Majalengka Regency in 2018 .....	221

6.2.5.	Banyaknya Kwh Listrik PLN Yang Terjual di ULP Majalengka Kabupaten Majalengka Tahun 2018 .....	222
	Number of electricity sold in Majalengka Regency in 2018.....	222
6.2.6.	Banyaknya Kwh Listrik PLN Yang Terjual di ULP Jatiwangi Kabupaten Majalengka Tahun 2018 .....	223
	Number of electricity sold in Majalengka Regency in 2018.....	223
6.2.7.	Jumlah Pelanggan Listrik PT. PLN (Persero) Kabupaten Majalengka, 2017-2018 .....	225
	Number of Electricity Customers PT. PLN (Persero) Majalengka Regency, 2017-2018 .....	225
6.3.	Air/Water .....	226
6.3.1.	Banyaknya Volume Air dan Nilai Air Bersih yang Terjual PDAM Per Bulan Di Kabupaten Majalengka Tahun 2018.....	226
	Number of water volume and value of water PDAM per month in Majalengka Regency in 2018.....	226
7.	Perdagangan .....	227
	Trade .....	227
7.1.	Harga/Price.....	233
7.1.1.	Rata-Rata Harga Eceran Sembako Di Kabupaten Majalengka (Pasar Talaga, Maja, Cigasong, Prapatan, Kadipaten), 2018.....	233
	Average Retail Price Sembako In Majalengka Regency (Pasar Talaga, Maja, Cigasong, Sumberjaya, Kadipaten), 2018 .....	233
7.2.	Sarana Perdagangan/Trading Facilities .....	235
7.2.1.	Banyaknya Pasar dirinci Per Kecamatan Di Kabupaten Majalengka, 2018.....	235
	Number of market per Subdistrict in Majalengka Regency, 2018 .....	235
7.2.2.	Banyaknya Mini Market dan Pasar Swalayan/Toserba dirinci Per Kecamatan Di Kabupaten Majalengka, 2018.....	236
	Number of mini market and self-served market per Subdistrict in Majalengka Regency, 2018 .....	236
7.2.3.	Jumlah Sarana Perdagangan Menurut Jenisnya Di Kabupaten Majalengka, 2014-2018.....	237

	Number of Trading Facilities by Type of Facility in Majalengka Regency, 2014-2018 .....	237
7.3.	Koperasi / Cooperative .....	238
7.3.1.	Jumlah Koperasi Menurut Jenis Koperasi dirinci Per Kecamatan Di Kabupaten Majalengka, 2018.....	238
	Number of Cooperatives by Type of Cooperative per Subdistrict in Majalengka Regency, 2018.....	238
8.	produk domestik regional bruto.....	239
	Gross Regional Domestic Product .....	239
8.1.	produk domestik regional bruto Atas Dasar Harga Berlaku / Gross Regional Domestic Product At Current Market Prices .....	245
8.1.1.	Produk Domestik Regional Bruto Kabupaten Majalengka Atas Dasar Harga Berlaku Menurut Lapangan Usaha (Juta Rupiah), 2017- 2018 .....	245
	Gross Regional Domestic Product Of Majalengka Regency At Current Market Prices By Industry (Million Rupiahs), 2017 - 2018.....	245
8.2.	produk domestik regional bruto Atas Dasar Harga Konstan / Gross Regional Domestic Product at Constant Market Prices .....	246
8.2.1.	Produk Domestik Regional Bruto Kabupaten Majalengka Atas Dasar Harga Konstan Menurut Lapangan Usaha ( juta rupiah), 2017- 2018 .....	246
	Gross Regional Domestic Product of Majalengka Regency at Constant Market Prices by Industry (million rupiahs), 2017 - 2018.....	246
8.3.	distribusi persentase produk domestik regional bruto / percentage distribution Gross Regional Domestic Product .....	247
8.3.1.	Distribusi Persentase Produk Domestik Regional Bruto Kabupaten Majalengka Atas Dasar Harga Berlaku Menurut Lapangan Usaha (Persen), 2017-2018.....	247
	Percentage Distribution of Gross Regional Domestic Product of Majalengka Regency at Current Market Prices by Industry (Percent), 2017-2018.....	247

8.3.2.	Distribusi Persentase Produk Domestik Regional Bruto Kabupaten Majalengka Atas Dasar Harga Konstan Menurut Lapangan Usaha(Persen), 2017 – 2018 .....	248
	Percentage Distribution of Gross Regional Domestic Product of Majalengka Regency at Constant Market Prices by Industry (Percent), 2017 - 2018 .....	248
8.4.	laju pertumbuhan produk domestik regional bruto/ Growth Rate of Gross Regional Domestic Product .....	249
8.4.1.	Laju Pertumbuhan Produk Domestik Regional Bruto Kabupaten Majalengka Atas Dasar Harga Konstan Menurut Lapangan Usaha (Persen), 2017 – 2018.....	249
	Growth Rate of Gross Regional Domestic Product of Majalengka Regency at constant Market Prices by Industry (Percent), 2017 - 2018.....	249
8.4.2.	Laju Pertumbuhan Produk Domestik Regional Bruto Kabupaten Majalengka Atas Dasar Harga Berlaku Menurut Lapangan Usaha (Persen), 2017 – 2018.....	250
	Growth Rate of Gross Regional Domestic Product of Majalengka Regency at Current Market Prices by Industry (Percent), 2017 - 2018 .....	250
8.4.3.	Laju Indeks Implisit Produk Domestik Regional Bruto Kabupaten Majalengka Menurut Lapangan Usaha (Persen), 2017 – 2018 .....	251
	Implicit Rate of Gross Regional Domestic Product of Majalengka Regency at constant Market Prices by Industry (Percent), 2017 - 2018.....	251
8.5.	Produk Domestik Bruto Menurut Jenis Pengeluaran Atas Dasar Harga Berlaku/ Gross Domestic Product by Type of Expenditure at Current Market Prices .....	252
8.5.1.	Produk Domestik Regional Bruto Kabupaten Majalengka Atas Dasar Harga Berlaku Menurut Jenis Pengeluaran (Juta Rupiah), 2017 – 2018 .....	252
	Gross Regional Domestic Product of Majalengka Regency at Curent Market Prices by Expenditure (Milion Rupiah), 2017 - 2018 .....	252

8.6.	Produk Domestik Bruto Menurut Jenis Pengeluaran Atas Dasar Harga Konstan/ Gross Domestic Product by Type of Expenditure at constant Market Prices .....	253
8.6.1.	Produk Domestik Regional Bruto Kabupaten Majalengka Atas Dasar Harga Konstan Menurut Jenis Pengeluaran (Juta Rupiah), 2017 – 2018.....	253
	Gross Regional Domestic Product of Majalengka Regency at Constant Market Prices by Expenditure (Milion Rupiah), 2017 - 2018.....	253
9.	transportasi, Komunikasi dan akomodasi .....	254
	Transportation, Communcation and Acomodation.....	254
9.1.	Transportasi/Transportation .....	258
9.1.1.	Panjang Jalan Menurut Keadaan Dan Status Jalan Di Kabupaten Majalengka Tahun 2017-2018 .....	258
	Length of Roads based on the condition and status of Road in Majalengka Regency from 2017-2018.....	258
9.1.2.	Jumlah Kendaraan Bermotor Menurut Jenis Di Kabupaten Majalengka Tahun 2013-2018.....	259
	Number of Motor Vehicles by Kind of vehiclesin Majalengka Regency, 2013-2018 .....	259
9.1.3.	Jumlah Angkutan Umum Di Kabupaten Majalengka Tahun 2017-2018 .....	260
	Number of public transportation in Majalengka Regency 2017-2018 .....	260
9.2.	Komunikasi/Communcation.....	261
9.2.1.	Jumlah Kantor Pos Pembantu Menurut Kecamatan di Kabupaten Majalengka, 2014- 2018.....	261
	Number of Auxiliary Post Office by Subdistrict in Majalengka Regency, 2014-2018 .....	261
9.2.2.	Produksi Pos Menurut Jenisnya di Kabupaten Majalengka, 2013 - 2018.....	262
	Post Production based on its kind in Majalengka Regency, 2013- 2018.....	262
9.2.3.	Jumlah Surat Pos, Paket Pos, dan Wesel Pos yang Dikirim dan Diterima di Kabupaten Majalengka, 2018 .....	263

	Number Letter Post, Parcel Post, and Money Order Sent and Received in Majalengka Regency, 2018 .....	263
9.2.4.	Jumlah Tower Telekomunikasidi Kabupaten Majalengka, 2018 .....	264
	Number of tower of Telecommunication in Majalengka Regency in 2018 .....	264
9.3.	Akomodasi/Acomodation .....	265
9.3.1.	Banyaknya Hotel dan Penginapan di Kabupaten Majalengka, 1998-2018 .....	265
	Number of Hotels and Inn in Majalengka Regency, 1998-2018 .....	265
10.	Keuangan Daerah dan Perbankan .....	266
	Local Finance and bank .....	266
10.1.	Pendapatan Daerah/Regional Income .....	270
10.1.1.	Rencana Anggaran Dan Realisasi Pendapatan Daerah Kabupaten Majalengka Menurut Jenisnya, 2018 .....	270
	Budget Plan and Realization of Local Income Majalengka Regency, 2018 .....	270
10.1.2.	Rencana Anggaran Dan Realisasi Belanja Daerah Kabupaten Majalengka Menurut Jenisnya, 2018 .....	271
	Budget Plan and Realization of Local Expense Majalengka Regency, 2018 .....	271
10.1.3.	Rencana Anggaran Dan Realisasi Belanja Daerah Kabupaten Majalengka Menurut Jenisnya, 2018 .....	272
	Budget Plan and Realization of Local Expense Majalengka Regency, 2018 .....	272
10.2.	Perbankan/Bank .....	273
10.2.1.	Perkembangan Posisi Pinjaman Yang Diberikan Bank Umum & BPR Menurut Jenis Penggunaan dan Lokasi Projek Di Kabupaten Majalengka Tahun 2018 (Dalam Jutaan Rupiah) .....	273
	Position development of Loan Given by Public Bank Based On The Kind of Use in Majalengka Regency, 2018 (Million).....	273

10.2.2.	Perkembangan Posisi Pinjaman Perbankan Pada Bank Umum & BPR Menurut Sektor Ekonomi Di Lokasi Proyek Kabupaten Majalengka Tahun 2018 (Dalam Jutaan Rupiah).....	274
	Banking Credit Outstanding Developments In Commercial Bank by Economic Sector In Majalengka Regency 2018 ( In Million Rupiah ) .....	274
10.2.3.	Perkembangan Posisi Pinjaman Perbankan Pada Bank Umum & BPR Menurut Jenis Konsumsi Di Lokasi Proyek Kabupaten Majalengka Tahun 2018 (Dalam Jutaan Rupiah).....	276
	Banking Credit Outstanding Developments In Commercial Bank by Type of Consumption In Majalengka Regency 2018 ( In Million Rupiah ) .....	276
11.	pengeluaran penduduk dan konsumsi penduduk .....	278
	Population Expenditure and population Consumption .....	278
11.1.	Konsumsi Penduduk/Population Consumption.....	284
11.1.1.	Persentase Pengeluaran Rata-Rata Per Kapita Sebulan Menurut Barang Makanan Di Kab. Majalengka Tahun 2013- 2015 (Persen) .....	284
	Persentase of average of spending per capita based on group of food in Majalengk, 2013- 2015 (Persen).....	284
11.1.2.	Persentase Pengeluaran Rata-Rata Per Kapita Sebulan Menurut Barang Bukan Makanan Di Kab.Majalengka Tahun 2013-2015 (Persen) .....	285
	Persentase of average of spending per capita based on group of non food in Majalengk, 2013-2015 (Persen) .....	285
12.	PERBANDINGAN ANTAR WILAYAH .....	286
	REGIONAL COMPARISON .....	286
12.1.	Jumlah Penduduk Menurut Kabupaten/Kota Di Provinsi Jawa Barat (Ribu), 2014–2018 .....	288
	Population by Regency/City in Jawa Barat Province (thousand), 2014–2018 .....	288
12.2.	Jumlah Penduduk Berumur 15 Tahun Ke Atas menurut Kabupaten/Kota di Provinsi Jawa Barat dan Jenis Kegiatan Selama Seminggu yang Lalu , 2018.....	289

	Number of Population 15 Years of Age and Over by Regency/City in Jawa Barat Provinsi and Type of Activity During Previous Week, 2018.....	289
12.3.	Penduduk Berumur 15 Tahun Ke Atas yang Bekerja Selama Seminggu yang Lalu menurut Kabupaten/Kota di Jawa Barat dan Lapangan Pekerjaan Utama, 2018.....	290
	Population 15 Years of aged and over Who Worked During the Previous Week By Regency/City and Main Industry, 2018 .....	290
12.4.	Jumlah Penduduk Miskin Menurut Kabupaten/Kota di Provinsi Jawa Barat (ribu), 2014-2018 .....	291
	Poor Population by Regency/City in Jawa Barat Province (thousand), 2014–2018.....	291
12.5.	Jumlah dan Persentase Penduduk Miskin serta Garis Kemiskinan Menurut Kabupaten/Kota di Provinsi Jawa Barat, 2018.....	292
	Number and Percentage of Poor People and Poverty Line by Regency/city in Jawa Barat Province, 2018.....	292
12.6.	Persentase Rumah Tangga Miskin yang Menerima Beras Miskin (Raskin)/Beras Sejahtera (Rastra), Rata-rata Jumlah Raskin/Rastra, dan Rata-Rata Harga Pembelian Raskin/Rastra Menurut Kabupaten/Kota di Provinsi Jawa Barat, 2018 .....	293
	Percentage of Poor Households that Receive Poor Rice (Raskin) / Prosperous Rice (Rastra), Average Amount of Raskin / Rastra, and Average Price of Raskin / Rastra Purchases by Regency/city in Jawa Barat Province, 2018 .....	293
12.7.	Indeks Pembangunan Manusia Menurut Menurut Kabupaten/ Kota di Provinsi Jawa Barat, 2014–2018 .....	294
	Human Development Index by by Regency/City in Jawa Barat Province, 2014–2018.....	294
12.8.	Produk Domestik Regional Bruto Atas Dasar Harga Berlaku menurut Kabupaten/Kota di Provinsi Jawa Barat (miliar rupiah), 2015-2018 .....	295



	Gross Domestic Regional Product at Current Market Price by Regency/City in Jawa Barat Provinsi (billion rupiahs), 2015-2018 .....	295
12.9.	Produk Domestik Regional Bruto Atas Dasar Harga Konstan 2010 menurut Kabupaten/Kota di Provinsi Jawa Barat (miliar rupiah), 2015-2018 .....	296
	Gross Domestic Regional Product at 2010 Constan Market Price by Regency/City in Jawa Barat Provinsi (billion rupiahs), 2015-2018 .....	296
12.10.	Laju Pertumbuhan Produk Domestik Regional Bruto Atas Dasar Harga Konstan 2010 Menurut Kabupaten/Kota Di Provinsi Jawa Barat (Persen), 2014–2018 .....	297
	Growth Rate of Gross Regional Domestic Product at 2010 Constant Market Prices by Regency/City in Jawa Barat Province (percent), 2014–2018 .....	297

## Daftar Gambar/List Of Figures

halaman  
page

1	Luas Wilayah Menurut Kecamatan di Kabupaten Majalengka (km <sup>2</sup> ), 2018 .....	7
	Total Area by Regency and City In Majalengka Regency (square.km), 2018 .....	7
2	Jumlah Anggota DPRD Kabupaten Majalengka Menurut Partai Politik dan Jenis Kelamin, 2018.....	19
	Number of Members the regional assembly Majalengka by Political Parties and Gender, 2018 .....	19
3	Persentase Pegawai Negeri Sipil Kabupaten Majalengka Menurut Tingkat Pendidikan, 2018 .....	20
	Percentage of Majalengka Regency Civil Servants by Educational Level, 2018.....	20
4	Jumlah Penduduk Menurut Kecamatan Tahun 2018 .....	49
	Number of Population per District , 2018 .....	49
5	Piramida Penduduk Kabupaten Majalengka Tahun 2018 .....	50
	Pyramid of Population of Majalengka Regency, 2018.....	50
6	Persentase Lahan Kering Menurut Penggunaannya di Kabupaten Majalengka, 2018.....	131
	Percent of Dry Land Based in Majalengka Regency 2018.....	131
8	PDRB Kabupaten Majalengka Atas Dasar Harga Berlaku Menurut Lapangan Usaha Tahun 2017 - 2018 .....	243
	GDP of Majalengka Regency based on on-going price based on business activity, 2017- 2018 .....	243
9	Komposisi Pengeluaran Rata-Rata Per Kapita Sebulan Menurut Kelompok Barang Di Kab.Majalengka, 2015 .....	282
	Composition of Expenditure Average Per Capita month by Group of Goods On Majalengka, 2015 .....	282



## PENJELASAN UMUM/EXPLANATORY NOTES

Tanda-tanda, satuan-satuan, dan lain-lainnya yang digunakan dalam publikasi ini adalah sebagai berikut:

*Symbols, measurement units, and acronyms which are used in this publication, are as follows:*

### 1. TANDA-TANDA/SYMBOLS

Data tidak tersedia/ <i>Data not available</i>	:	...
Tidak ada atau nol/ <i>Null or zero</i>	:	–
Data dapat diabaikan/ <i>Data negligible</i>	:	0
Tanda decimal/ <i>Decimal point</i>	:	,
Data tidak dapat ditampilkan/ <i>Not applicable</i>	:	NA
Angka perkiraan/ <i>Estimated figures</i>	:	e
Angka sementara/ <i>Preliminary figures</i>	:	x
Angka sangat sementara/ <i>Very preliminary figures</i>	:	xx
Angka diperbaiki/ <i>Revised figures</i>	:	r

### 2. SATUAN/UNITS

barel/ <i>barrel</i>	:	158,99 liter/ <i>litres</i> = 1/6,2898 m <sup>3</sup>
hektar (ha)/ <i>hectare (ha)</i>	:	10 000 m <sup>2</sup>
kilometer (km)/ <i>kilometres (km)</i>	:	1 000 meter/ <i>meters</i> (m)
knot/ <i>knot</i>	:	1,8523 km/jam (km/hour)
kuintal/ <i>quintal</i>	:	100 kg
KWh	:	1 000 Watt <i>hour</i>
MWh	:	1 000 KWh
liter (untuk beras)/ <i>litre (for rice)</i>	:	0,80 kg
ons/ <i>ounce</i>	:	28,31 gram/ <i>grams</i>
ton	:	1 000 kg

Satuan lain: buah, dus, butir, helai/lembar, kaleng, batang, pulsa, ton kilometer (ton-km), jam, menit, persen (%).

*Other units: unit, pack, pieces, sheet, tin, pulse, ton-kilometres(ton-km), hour, minute, percent (%).*

Perbedaan angka di belakang koma disebabkan oleh pembulatan angka.

*The difference in decimal numbers is caused by rounding.*



## Jumlah hari hujan di Kabupaten Majalengka, Tahun 2018

Number of Rainy Days in Majalengka Regency,  
2018

164 Hari  
Days

Curah hujan  
Precipitation

2.144 mm<sup>3</sup>

Suhu Udara  
Temperature



Tertinggi  
Maximum 36,4°C

Terendah  
Minimum 21,8°C

Rata-rata  
Average 27.66°C

Luas wilayah  
Land Area

1.204,24 Km<sup>2</sup>



**ULASAN****DESCRIPTION**

Secara geografis Kabupaten Majalengka terletak di bagian timur Propinsi Jawa Barat yaitu Sebelah Barat antara  $108^{\circ}03'$  –  $108^{\circ}19'$  Bujur Timur, Sebelah Timur  $108^{\circ}12'$  –  $108^{\circ}25'$  Bujur Timur, Sebelah Utara antara  $6^{\circ}37'$  –  $7^{\circ}10'$  Lintang Selatan dan Sebelah Selatan  $6^{\circ}43'$  –  $7^{\circ}44'$  Lintang Selatan, dengan batas-batas wilayahnya :

- Sebelah Selatan, berbatasan dengan Kabupaten Ciamis dan Kabupaten Tasikmalaya
- Sebelah Barat, berbatasan dengan Kabupaten Sumedang
- Sebelah Utara, berbatasan dengan Kabupaten Indramayu
- Sebelah Timur, berbatasan dengan Kabupaten Cirebon dan Kabupaten Kuningan

Luas Wilayah Kabupaten Majalengka adalah  $1.204,24 \text{ Km}^2$ , berarti Kabupaten Majalengka hanya sekitar 3,40 % dari luas Wilayah Propinsi Jawa Barat (yaitu kurang lebih  $35.377,76 \text{ Km}^2$ ) dengan ketinggian tempat antara 19 - 857 m diatas permukaan laut. Dilihat dari topografinya Kabupaten Majalengka dapat dibagi dalam tiga zona daerah, yaitu :

- Daerah pegunungan dengan

*Majalengka regency which is geographically located in the eastern part of West Java, east between  $108^{\circ}03'$  -  $108^{\circ}19'$  east longitude,  $108^{\circ}12'$  -  $108^{\circ}25'$  East Longitude, in the north between  $6^{\circ}37'$  -  $7^{\circ}10'$  South latitude and the south  $6^{\circ}43'$  -  $7^{\circ}44'$  South Latitude, with bounded by :*

- *Ciamis Regency and Regency of Tasikmalaya in The South,*
- *Sumedang Regency in the west,*
- *Northern, Regency of Indramayu,*
- *East side, Cirebon Regency and Regency Kuningan.*

*Size Majalengka regency is  $1,204.24 \text{ km}^2$ , meaning Majalengka Regency is only about 3,40 % of the total area in West Java (which is approximately  $35.377,76 \text{ km}^2$ ) with a height of between 19-857 m above sea level. Judging from Majalengka regency topography can be divided into three regional zones, namely:*

- *The mountainous area with an*



## GEOGRAPHY AND CLIMATE

ketinggian 500-857 m di atas permukaan laut dengan luas 482,02 Km<sup>2</sup> atau 40,03 % dari seluruh luas wilayah Kabupaten Majalengka.

- Daerah Bergelombang/berbukit dengan ketinggian 50-500 m diatas permukaan laut dengan luas 376,53 Km<sup>2</sup> atau 31,27 % dari seluruh luas wilayah Kabupaten Majalengka.
- Daerah dataran rendah dengan ketinggian 19-50 m diatas permukaan laut dengan luas 345,69 Km<sup>2</sup> atau 28,70 % dari seluruh luas wilayah Kabupaten Majalengka.

*altitude of 500-857 m above sea level with an area of 482.02 km<sup>2</sup>, or 40.03% of the entire area of Majalengka.*

- *Regional Corrugated / hilly with altitude 50-500 m above sea level with an area of 376.53 km<sup>2</sup>, or 31.27% of the entire area of Majalengka.*
- *Regional lowland with a height of 19-50 m above sea level with an area of 345.69 km<sup>2</sup>, or 28.70% of the entire area of Majalengka.*

### Suhu dan Kelembapan Udara

Suhu udara di suatu tempat antara lain ditentukan oleh tinggi rendahnya tempat tersebut dari permukaan air laut dan jarak dari pantai. Pada Tahun 2018 suhu udara di Kabupaten Majalengka rata-rata berkisar antara 26,3°C sampai 29,8°C. Suhu udara maksimum terjadi pada bulan Oktober yaitu 36,4°C, sedangkan suhu udara minimum terjadi pada bulan Juli dengan suhu sebesar 21,8°C.

### *Air Temperature and Humidity*

*Air temperature somewhere between the high and low determined by the place of sea level and distance from the coast. In 2018 the average air temperature in Majalengka Regency ranged from 26,3 ° C to 29,8 ° C. The maximum air temperature occurs in Oktober is 36,4 ° C, while the minimum temperature occurs in July with temperatures of 21.8 ° C.*

**Curah hujan dan Keadaan Angin**

Curah hujan disuatu tempat antara lain dipengaruhi oleh keadaan iklim, geografis dan perputaran/pertemuan arus udara. Sepanjang Tahun 2018 Kabupaten Majalengka diguyur hujan, dengan curah hujan tertinggi terjadi pada bulan Januari yang mencapai 705,8 mm dengan jumlah hari hujan 28, dan terendah pada bulan Agustus yaitu 20,0 mm dengan jumlah hari hujan 1.

***Precipitation and wind situation***

*Rainfall somewhere among others influenced by climatic conditions, geographical and turnover / meeting air currents. Throughout the year 2018 Majalengka regency was raining a lot, with the highest rainfall occurred in January, which reached 705.8 mm with the number of days of rain 28, and the lowest in August is 20.0 mm to the number of rainy days 1.*

<https://majalengkakab.bps.go.id>



**Gambar 1** Luas Wilayah Menurut Kecamatan di Kabupaten Majalengka (km<sup>2</sup>), 2018  
**Picture** Total Area by Regency and City In Majalengka Regency (square.km), 2018

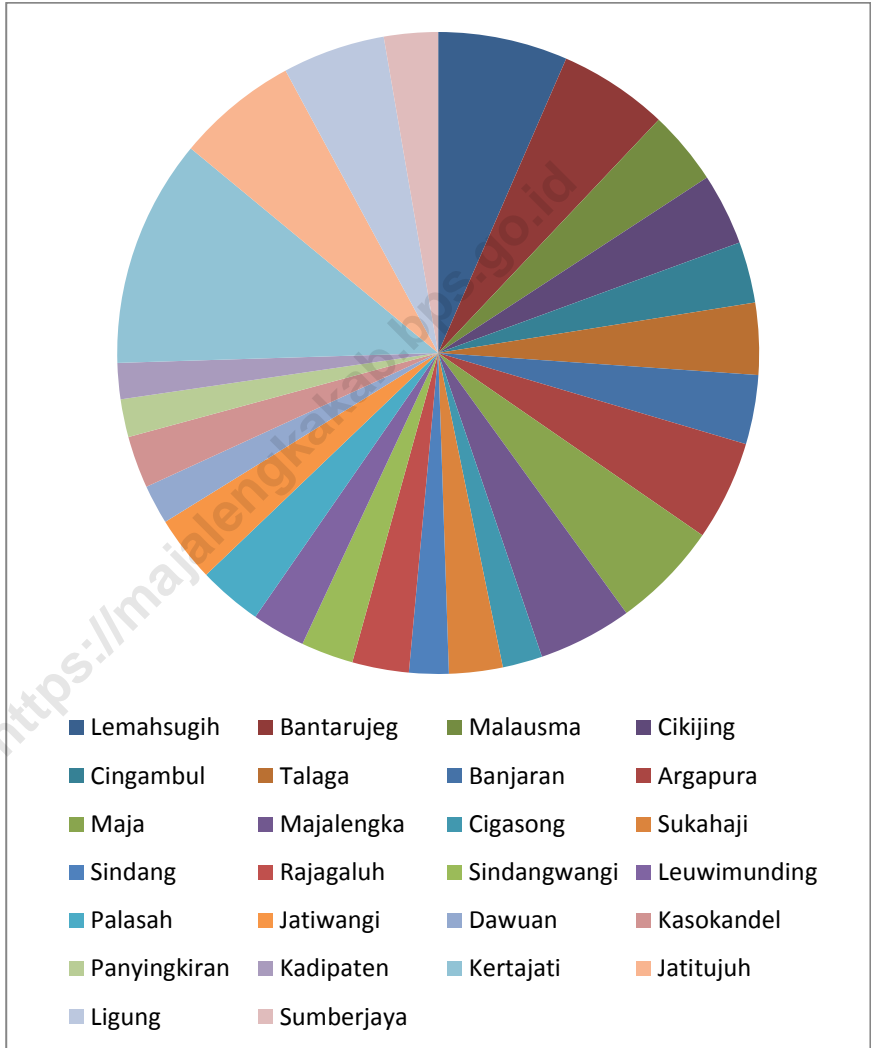



## 1.1. GEOGRAFI/GEOGRAPHY

**Tabel 1.1.1. Luas Daerah dan Jumlah Pulau Menurut Kecamatan di Kabupaten Majalengka, 2018**  
**Total Area and Number of Island by Subdistrict in Majalengka Regenc, 2018**

Kecamatan Subdistrict	Ibukota Capital	Luas Area (km <sup>2</sup> /sq.km )	Persentase Terhadap Luas Wilayah Percentage to Area	Jumlah Pulau Number of Islands	Tinggi Wilayah (mdpl) Ititude (m a.s.l.)	Jarak Ke Ibukota Distance to the capital
(1)	(2)	(3)	(4)	(5)	(6)	(7)
1 . Lemahsugih	Lemahputih	78,64	6,53	1	526	37
2 . Bantarujeg	Babakansari	66,52	5,52	1	365	31
3 . Malausma	Malausma	45,04	3,74	1	653	33
4 . Cikijing	Sukamukti	43,54	3,62	1	582	31
5 . Cingambul	Cingambul	37,03	3,07	1	582	33
6 . Talaga	Talagakulon	43,50	3,61	1	626	23
7 . Banjaran	Banjaran	41,98	3,49	1	626	22
8 . Argapura	Sukasari Kidul	60,56	5,03	1	857	15
9 . Maja	Maja Selatan	65,21	5,42	1	600	12
10 . Majalengka	Majalengka Wetan	57,00	4,73	1	141	0
11 . Cigasong	Cicenang	24,17	2,01	1	141	1
12 . Sukahaji	Cikalong	32,52	2,70	1	125	6
13 . Sindang	Sindang	23,97	1,99	1	439	12
14 . Rajagaluh	Rajagaluh Lor	34,37	2,85	1	169	13
15 . Sindangwangi	Sindangwangi	31,76	2,64	1	169	16
16 . Leuwimunding	Leuwimunding	32,46	2,70	1	61	18
17 . Palasah	Waringin	38,69	3,21	1	36	20
18 . Jatiwangi	Sutawang	40,03	3,32	1	42	15
19 . Dawuan	Bojongcideres	23,80	1,98	1	51	15
20 . Kasokandel	Kasokandel	31,61	2,62	1	51	17
21 . Panyingkiran	Panyingkiran	22,98	1,91	1	51	7
22 . Kadipaten	Heuleut	21,86	1,82	1	51	12
23 . Kertajati	Kertajati	138,36	11,49	1	30	25
24 . Jatitujuh	Jatitengah	73,66	6,12	1	19	28
25 . Ligung	Ligung	62,25	5,17	1	25	26
26 . Sumberjaya	Sumberjaya	32,30	2,72	1	36	23
Majalengka	Majalengka	1 204,24	100,00	1	141	0

Sumber /source: BPS Kabupaten Majalengka / *BPS-Statistic Majalengka*

**Tabel 1.1.2. Letak Geografis Kecamatan di Kabupaten Majalengka**  
**Table Geographical Location Subdistrict in Majalengka Regency**

Kecamatan Subdistrict	Bujur Timur Latitude		Lintang Selatan Longitude		Ketinggian Altitude
	Sebelah Barat West	Sebelah Timur North	Sebelah Utara East	Sebelah Selatan South	
(1)	(2)	(3)	(4)	(5)	(6)
1. Lemahsugih	108 <sup>0</sup> 08'	108 <sup>0</sup> 16'	6 <sup>0</sup> 58'	7 <sup>0</sup> 01'	526
2. Bantarujeg	108 <sup>0</sup> 11'	108 <sup>0</sup> 24'	6 <sup>0</sup> 57'	7 <sup>0</sup> 41'	365
3. Malausma	108 <sup>0</sup> 12'	108 <sup>0</sup> 21'	7 <sup>0</sup> 10'	7 <sup>0</sup> 44'	653
4. Cikijing	108 <sup>0</sup> 17'	108 <sup>0</sup> 24'	6 <sup>0</sup> 57'	7 <sup>0</sup> 03'	582
5. Cingambul	108 <sup>0</sup> 17'	108 <sup>0</sup> 24'	6 <sup>0</sup> 57'	7 <sup>0</sup> 03'	582
6. Talaga	108 <sup>0</sup> 16'	108 <sup>0</sup> 21'	6 <sup>0</sup> 58'	7 <sup>0</sup> 03'	626
7. Banjaran	108 <sup>0</sup> 16'	108 <sup>0</sup> 21'	6 <sup>0</sup> 58'	7 <sup>0</sup> 03'	626
8. Argapura	108 <sup>0</sup> 18'	108 <sup>0</sup> 25'	6 <sup>0</sup> 53'	6 <sup>0</sup> 59'	857
9. Maja	108 <sup>0</sup> 12'	108 <sup>0</sup> 19'	6 <sup>0</sup> 50'	6 <sup>0</sup> 59'	600
10. Majalengka	108 <sup>0</sup> 10'	108 <sup>0</sup> 17'	6 <sup>0</sup> 45'	6 <sup>0</sup> 56'	141
11. Cigasong	108 <sup>0</sup> 10'	108 <sup>0</sup> 17'	6 <sup>0</sup> 45'	6 <sup>0</sup> 56'	141
12. Sukahaji	108 <sup>0</sup> 12'	108 <sup>0</sup> 15'	6 <sup>0</sup> 48'	6 <sup>0</sup> 56'	125
13. Sindang	108 <sup>0</sup> 18'	108 <sup>0</sup> 21'	6 <sup>0</sup> 38'	6 <sup>0</sup> 51'	439
14. Rajagaluh	108 <sup>0</sup> 19'	108 <sup>0</sup> 25'	6 <sup>0</sup> 42'	6 <sup>0</sup> 51'	169
15. Sindangwangi	108 <sup>0</sup> 19'	108 <sup>0</sup> 25'	6 <sup>0</sup> 42'	6 <sup>0</sup> 51'	169
16. Leuwimunding	108 <sup>0</sup> 17'	108 <sup>0</sup> 23'	6 <sup>0</sup> 44'	6 <sup>0</sup> 49'	61
17. Palasah	108 <sup>0</sup> 16'	108 <sup>0</sup> 17'	6 <sup>0</sup> 40'	6 <sup>0</sup> 47'	36
18. Jatiwangi	108 <sup>0</sup> 16'	108 <sup>0</sup> 19'	6 <sup>0</sup> 45'	6 <sup>0</sup> 50'	42
19. Dawuan	108 <sup>0</sup> 10'	108 <sup>0</sup> 16'	6 <sup>0</sup> 40'	6 <sup>0</sup> 51'	51
20. Kasokandel	108 <sup>0</sup> 10'	108 <sup>0</sup> 16'	6 <sup>0</sup> 45'	6 <sup>0</sup> 49'	51
21. Panyingkiran	108 <sup>0</sup> 07'	108 <sup>0</sup> 12'	6 <sup>0</sup> 45'	6 <sup>0</sup> 52'	51
22. Kadipaten	108 <sup>0</sup> 07'	108 <sup>0</sup> 12'	6 <sup>0</sup> 45'	6 <sup>0</sup> 52'	51
23. Kertajati	108 <sup>0</sup> 03'	108 <sup>0</sup> 15'	6 <sup>0</sup> 37'	6 <sup>0</sup> 46'	30
24. Jatitujuh	108 <sup>0</sup> 10'	108 <sup>0</sup> 18'	6 <sup>0</sup> 38'	6 <sup>0</sup> 43'	19
25. Ligung	108 <sup>0</sup> 15'	108 <sup>0</sup> 21'	6 <sup>0</sup> 45'	6 <sup>0</sup> 50'	25
26. Sumberjaya	108 <sup>0</sup> 16'	108 <sup>0</sup> 23'	6 <sup>0</sup> 40'	6 <sup>0</sup> 47'	36

Sumber/Source: Badan Pusat Statistik Kabupaten Majalengka

## 1.2. IKLIM/*CLIMATE*

**Tabel 1.2.1. Rata-rata Suhu dan Kelembapan Udara Menurut Bulan di Kabupaten Majalengka, 2018**  
***Average Temperature and Humidity by Month in Majalengka Regency, 2018***

Bulan/ <i>Month</i>	Suhu Udara Temperature (°C)			Kelembapan Udara Humidity (%)
	Minimum	Maksimum	Rata-rata <i>Average</i>	
(1)	(2)	(3)	(4)	
Januari/ <i>January</i>	24,0	32,0	27,0	82
Februari/ <i>February</i>	23,4	31,6	26,3	87
Maret/ <i>March</i>	23,6	32,8	26,7	86
April/ <i>April</i>	24,1	33,2	27,6	83
Mei/ <i>May</i>	23,8	33,7	27,8	77
Juni/ <i>June</i>	23,6	33,2	27,5	75
Juli/ <i>July</i>	21,8	33,4	26,7	67
Agustus/ <i>August</i>	22,6	34,0	27,4	64
September/ <i>September</i>	23,8	35,4	28,7	62
Oktober/ <i>October</i>	25,1	36,4	29,8	62
November/ <i>November</i>	24,5	34,3	28,6	75
Desember/ <i>December</i>	24,1	33,1	27,8	81

Sumber/*Source*: BMKG, Stasiun Meteorologi Jatiwangi-Majalengka / *BMKG, Jatiwangi-Majalengka Meteorological Station*



**Tabel 1.2.2. Rata-rata Tekanan Udara dan Kecepatan Angin Setiap Bulan di Kabupaten Majalengka, 2018**  
***Average Atmospheric Pressure and The average wind speed Every Month in Majalengka Regency, 2018***

Bulan/Month	Tekanan Udara Pressurizations (mb)		Kecepatan Rata-rata Angin/Maks The average wind speed/Max (Knot)	Arah Angin Rata-rata (derajat)
	Q F E	Q F F		
(1)	(2)	(3)	(4)	(5)
Januari/January	1002,6	1008,4	4/22	270
Februari/February	1005,1	1011,0	4/22	270
Maret/March	1004,2	1010,2	3/27	270
April/April	1005,2	1010,3	3/17	90
Mei/May	1004,7	1010,6	3/17	90
Juni/June	1005,6	1011,4	3/17	180
Juli/July	1005,4	1011,5	5/24	180
Agustus/August	1005,8	1012,1	4/24	180
September/September	1005,9	1012,3	4/23	180
Oktober/October	1005,5	1012,1	4/20	180
November/November	1004,9	1011,1	3/24	180
Desember/December	1004,3	1010,5	3/17	270

Sumber/Source: BMKG, Stasiun Meteorologi Jatiwangi-Majalengka /BMKG, Jatiwangi-Majalengka Meteorological Station

Catatan : - QFF = Nilai tekanan udara yang dijabarkan pada permukaan laut.

- QFE = Nilai tekanan udara pada ground area titik tertentu.

(yang biasa di gunakan adalah QFE)

**Tabel 1.2.3. Rata-rata Jumlah Hujan, Curah Hujan dan Penguapan Setiap Buland di Kabupaten Majalengka, 2018**  
**Average Numbers of Rain, Rainfalls and Evaporation in Majalengka Regency, 2018**

<b>Bulan/Month</b>	<b>Jumlah Hari Hujan Numbers of Rain (Hari/Day)</b>	<b>Curah Hujan Rainfalls (mm)</b>	<b>Penguapan Evaporation (mm)</b>	<b>Penyinaran Matahari Radiation of The sun (%)</b>
(1)	(2)	(3)	(4)	(4)
Januari/January	23	122	140	41
Februari/February	27	496	161	44
Maret/March	28	683	206	49
April/April	20	355	136	66
Mei/May	7	97	128	80
Juni/June	4	32	156	78
Juli/July	0	0	158	94
Agustus/August	0	0	178	84
September/ September	4	1	184	84
Oktober/October	4	8	199	79
November/ November	22	151	134	51
Desember/ December	25	201	146	49

Sumber/Source: BMKG, Stasiun Meteorologi Jatiwangi-Majalengka / BMKG, Jatiwangi-Majalengka Meteorological Station



## Jumlah Pegawai Negeri Sipil Menurut Golongan Kepangkatan di Kabupaten Majalengka, 2018

*Number of Civil Servants by Hierarchy in Majalengka Regency, 2018*

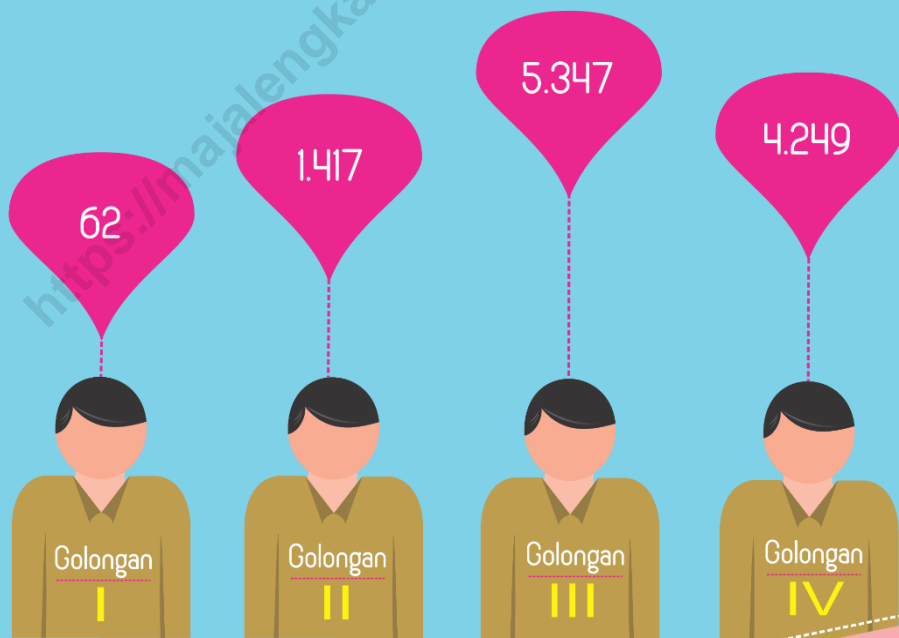



## ULASAN

## DESCRIPTION

Jumlah Pemerintahan terendah di Kabupaten Majalengka berdasarkan satuan lingkungan setempat terdiri dari 2.129 Rukun Warga/Rukun Keluarga dan 6.404 Rukun Tetangga, dengan rasio RT terhadap RW sebesar 3.

Secara Administratif pada akhir Tahun 2018 Kabupaten Majalengka terdiri dari 26 Kecamatan dan 343 Desa/kelurahan. Dari 343 desa tersebut 330 berstatus desa dan 13 berstatus kelurahan.

Adapun Komposisi keanggotaan DPRD Kabupaten Majalengka berdasarkan Hasil Pemilu 2014 sebanyak 50 anggota yang merupakan perwakilan dari Partai Persatuan Pembangunan (PPP) 4 orang, Partai Golongan Karya (Golkar) 5 orang, Partai Demokrasi Indonesia Perjuangan (PDIP) 18 orang, Partai Demokrat 4 orang, Partai Kebangkitan Bangsa (PKB) 6 orang, Partai Amanat Nasional (PAN) 3 orang, Partai Keadilan Sejahtera (PKS) 4 orang, Gerindra 5 orang dan Nasdem 1 orang. Bila dilihat dari tingkat pendidikan anggota Dewan tercatat bahwa 100 % anggota Dewan berpendidikan SLTA keatas.

*The Government lowest number in Majalengka Regency by local environmental unit consists of 2,129 Pillars of Citizens / Pillars of family and Neighborhood 6,404, with the ratio of the RW RT for 3.*

*Administratively at the end of the year 2017 Majalengka Regency consists of 26 districts and 343 villages/kelurahan. they are divided into 330 villages and 13 kelurahan.*

*The composition of the membership of the Regional Assembly of Majalengka based on results of the 2014 elections as many as 50 members are representatives of the Partai Persatuan Pembangunan (PPP) 4, Partai Golongan Karya (Golkar) 5, Partai Demokrasi Indonesia Perjuangan (PDIP) 18, Partai Demokrat 4, Partai Kebangkitan Bangsa (PKB) 6, Partai Amanat Nasional (PAN) 3, Partai Keadilan Sejahtera (PKS) 4, Gerindra 5 and Nasdem 1. When viewed from the level of education of the members of the Board noted that 100% of the Board members had high school education and above.*



**Gambar 2** Jumlah Anggota DPRD Kabupaten Majalengka Menurut Partai Politik dan Jenis Kelamin, 2018  
**Picture** Number of Members the regional assembly Majalengka by Political Parties and Gender, 2018

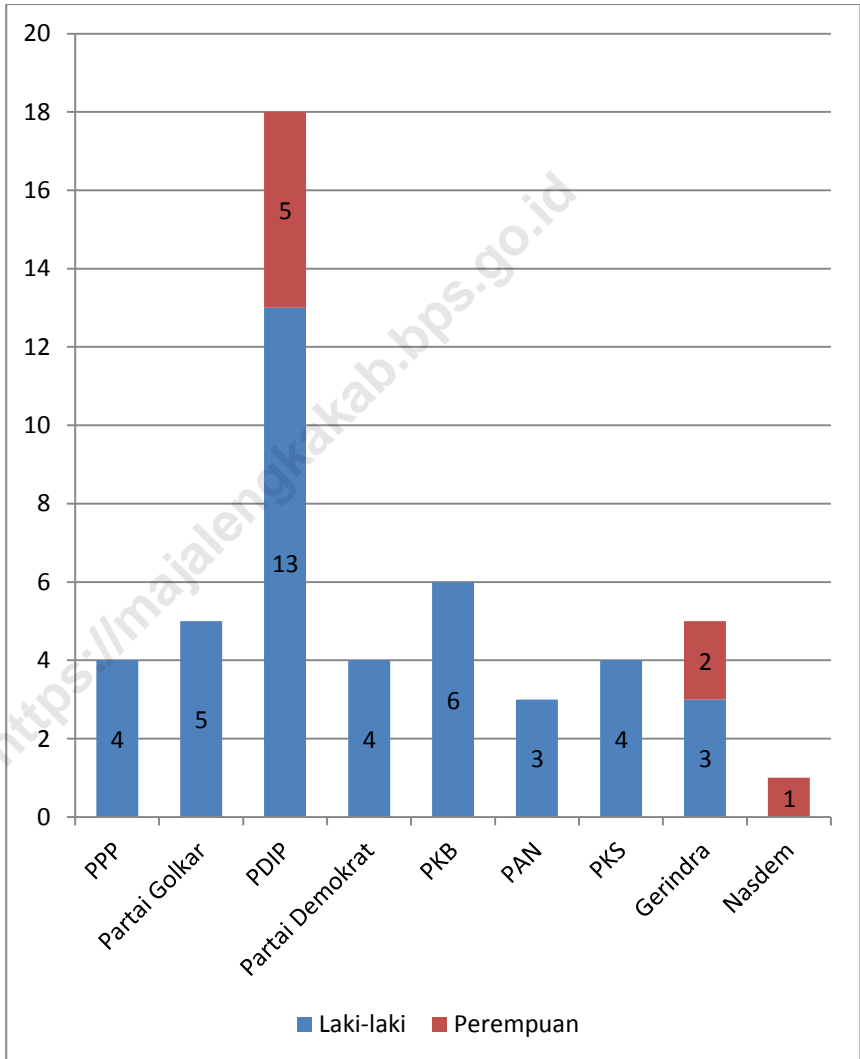



## GOVERNMENT

**Gambar 3** Persentase Pegawai Negeri Sipil Kabupaten Majalengka Menurut Tingkat Pendidikan, 2018  
*Picture* **Percentage of Majalengka Regency Civil Servants by Educational Level, 2018**

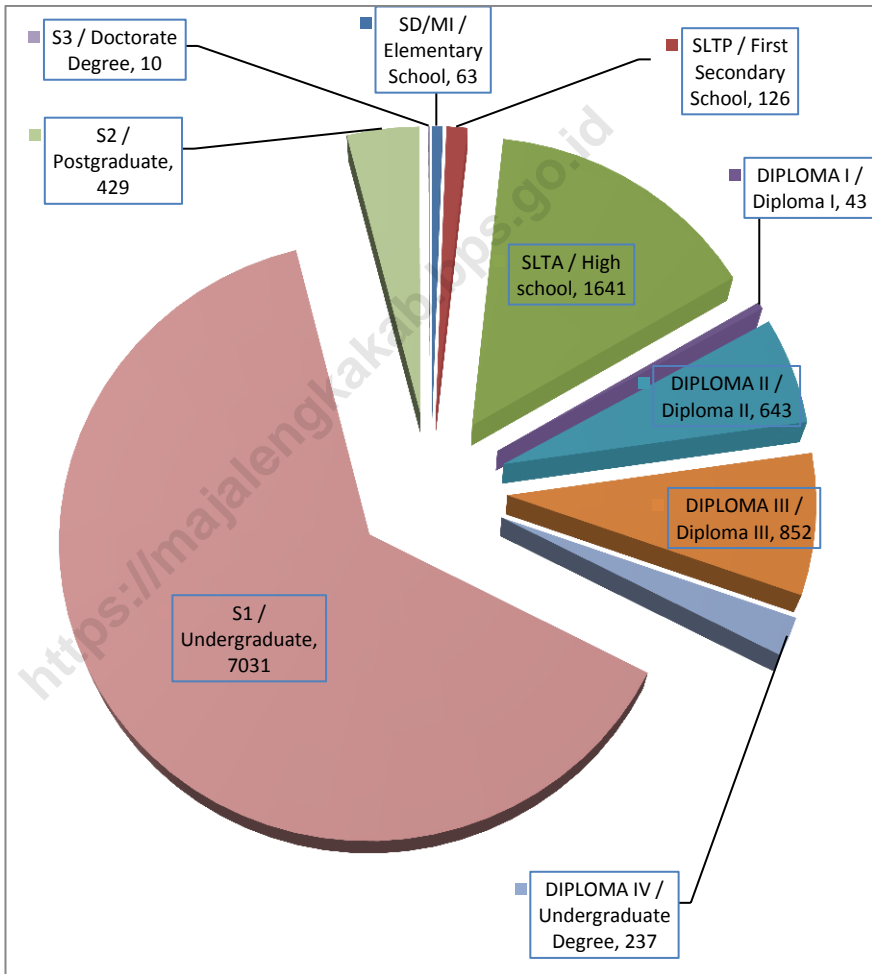

**2.1. WILAYAH ADMINISTRATIF/ADMINISTRATIVE AREA**

**Tabel 2.1.1 Jumlah Desa dan Kelurahan Menurut Kecamatan di Kabupaten Majalengka, 2018**  
**Table Number of Villages by Subdistrict in Majalengka Regency, 2018**

	<b>Kecamatan Subdistrict</b>	<b>Jumlah Desa Number of Village</b>	<b>Jumlah Kelurahan Number of Village</b>
	(1)	(2)	(3)
1.	Lemahsugih	19	-
2.	Bantarujeg	13	-
3.	Malausma	11	-
4.	Cikijing	15	-
5.	Cingambul	13	-
6.	Talaga	17	-
7.	Banjaran	13	-
8.	Argapura	14	-
9.	Maja	18	-
10.	Majalengka	4	10
11.	Cigasong	7	3
12.	Sukahaji	13	-
13.	Sindang	7	-
14.	Rajagaluh	13	-
15.	Sindangwangi	10	-
16.	Leuwimunding	14	-
17.	Palasah	13	-
18.	Jatiwangi	16	-
19.	Dawuan	11	-
20.	Kasokandel	10	-
21.	Panyingkiran	9	-
22.	Kadipaten	7	-
23.	Kertajati	14	-
24.	Jatitujuh	15	-
25.	Ligung	19	-
26.	Sumberjaya	15	-
	<b>Kab. Majalengka 2018</b>	<b>330</b>	<b>13</b>
	<b>2017</b>	<b>330</b>	<b>13</b>

Sumber/Source: Tata Pemerintahan Sekretariat Daerah Kabupaten Majalengka / Governance of the Regional Secretariat of Majalengka Regency.

## GOVERNMENT

**Tabel 2.1.2** Jumlah Desa Menurut Kecamatan dan Evaluasi Perkembangan Desa di Kabupaten Majalengka, 2018  
*Number of Villages by Subdistrict and Progress Evaluation in Majalengka Regency, 2018*

Kecamatan <i>Subdistrict</i>	Cepat Berkembang <i>Fast Growing</i>	Berkembang <i>Growing</i>	Kurang Berkembang <i>Low Growing</i>	Jumlah <i>Total</i>
(1)	(2)	(3)	(4)	(5)
1. Lemahsugih	1	18	-	19
2. Bantarujeg	11	2	-	13
3. Malausma	1	10	-	11
4. Cikijing	-	15	-	15
5. Cingambul	1	12	-	13
6. Talaga	3	14	-	17
7. Banjaran	-	13	-	13
8. Argapura	3	11	-	14
9. Maja	1	17	-	18
10. Majalengka	1	3	-	4
11. Cigasong	3	4	-	7
12. Sukahaji	-	13	-	13
13. Sindang	-	7	-	7
14. Rajagaluh	-	13	-	13
15. Sindangwangi	5	5	-	10
16. Leuwimunding	-	14	-	14
17. Palasah	1	12	-	13
18. Jatiwangi	5	11	-	16
19. Dawuan	-	11	-	11
20. Kasokandel	-	10	-	10
21. Panyingkiran	4	5	-	9
22. Kadipaten	1	6	-	7
23. Kertajati	-	14	-	14
24. Jatitujuh	2	13	-	15
25. Ligung	3	16	-	19
26. Sumberjaya	1	14	-	15
<b>Kab. Majalengka 2018</b>	<b>47</b>	<b>283</b>	<b>-</b>	<b>330</b>

Sumber/Source: Tata Pemerintahan Sekretariat Daerah Kabupaten Majalengka / *Governance of the Regional Secretariat of Majalengka Regency.*

**Tabel 2.1.3 Jumlah Rukun Warga, Rukun Tetangga dan RasioRT terhadap RWMenurut Kecamatan dan Klasifikasinya di Kabupaten Majalengka, 2018**  
***Number of citizens association, the Neighborhoodand Ratio by Subdistrict and Clasificationin Majalengka Regency, 2018***

Kecamatan <i>Subdistrict</i>	Rukun Warga (RW) <i>citizens association</i>	Rukun Tetangga (RT) <i>Neighborhood association</i>	Rasio RT terhadap RW <i>Ratio</i>
(1)	(2)	(3)	(4)
1. Lemahsugih	101	346	3
2. Bantarujeg	98	315	3
3. Malausma	75	252	3
4. Cikijing	102	342	3
5. Cingambul	60	218	4
6. Talaga	87	277	3
7. Banjaran	67	324	5
8. Argapura	96	208	2
9. Maja	112	284	3
10. Majalengka	131	352	3
11. Cigasong	63	184	3
12. Sukahaji	50	185	4
13. Sindang	33	79	2
14. Rajagaluh	70	185	3
15. Sindangwangi	58	153	3
16. Leuwimunding	97	301	3
17. Palasah	80	273	3
18. Jatiwangi	149	357	2
19. Dawuan	73	250	3
20. Kasokandel	75	260	3
21. Panyingkiran	58	167	3
22. Kadipaten	54	216	4
23. Kertajati	71	182	3
24. Jatitujuh	83	176	2
25. Ligung	112	255	2
26. Sumberjaya	74	263	4
<b>Kab. Majalengka 2018</b>	<b>2.129</b>	<b>6.404</b>	<b>3</b>
<b>2017</b>	<b>2.129</b>	<b>6.417</b>	<b>3</b>

Sumber/Source: Tata Pemerintahan Sekretariat Daerah Kabupaten Majalengka / *Governance of the Regional Secretariat of Majalengka Regency.*

## GOVERNMENT

### 2.2. PEGAWAI NEGERI SIPIL/CIVIL SERVANTS

**Tabel 2.2.1. Jumlah Pegawai Negeri Sipil Menurut Jabatan dan Jenis Kelamin, 2018**  
*Number of Civil Servants by Occupation and Sex, 2018*

Jabatan Occupation	Laki-Laki Male	Perempuan Female	Jumlah Total
(1)	(2)	(3)	(4)
Fungsional Tertentu/ Specific Functional	3 283	4 663	7 946
Fungsional Umum/Staf/ General Functional	1 584	722	2 306
Struktural/ Structural	630	193	823
Eselon V/ 5th Echelon	-	-	-
Eselon IV/ 4th Echelon	452	163	615
Eselon III/ 3rd Echelon	151	28	179
Eselon II/ 2nd Echelon	27	2	29
Eselon I/ 1st Echelon	-	-	-
Jumlah/Total	5 497	5 578	11 075

Sumber/Source : Badan Kepegawaian dan Pengembangan Sumber Daya Manusia Kabupaten Majalengka / *Departement of Employment and Human Resources Development Majalengka Regency*

**Tabel 2.2.2. Jumlah Pegawai Negeri Sipil Menurut Tingkat Pendidikan dan Jenis Kelamin, 2017 dan 2018**  
**Number of Civil Servants by Educational Level and Sex, 2017 and 2018**

Pendidikan Terakhir <i>Educational Attainment</i>	2017			2018		
	Laki-Laki <i>Male</i>	Perempuan <i>Female</i>	Jumlah <i>Total</i>	Laki-Laki <i>Male</i>	Perempuan <i>Female</i>	Jumlah <i>Total</i>
(1)	(2)	(3)	(4)	(5)	(6)	(7)
SD/MI / Elementary School	83	-	<b>83</b>	63	-	<b>63</b>
SLTP / First Secondary School	155	7	<b>162</b>	123	3	<b>126</b>
SLTA / High school	1.377	488	<b>1.865</b>	1.213	428	<b>1.641</b>
DIPLOMA I / Diploma I	14	37	<b>51</b>	13	30	<b>43</b>
DIPLOMA II / Diploma II	325	535	<b>860</b>	263	380	<b>643</b>
DIPLOMA III / Diploma III	249	644	<b>893</b>	233	619	<b>852</b>
DIPLOMA IV / Undergraduate Degree	24	202	<b>226</b>	29	208	<b>237</b>
S1 / Undergraduate	3.314	3.748	<b>7.062</b>	3.244	3.787	<b>7.031</b>
S2 / Postgraduate	304	108	<b>412</b>	306	123	<b>429</b>
S3 / Doctorate Degree	7	-	<b>7</b>	10	-	<b>10</b>
<b>Jumlah / Total</b>	<b>5.852</b>	<b>5.769</b>	<b>11.621</b>	<b>5.497</b>	<b>5.578</b>	<b>11.075</b>

Sumber/Source : Badan Kepegawaian dan Pengembangan Sumber Daya Manusia Kabupaten Majalengka / *Department of Employment and Human Resources Development Majalengka Regency*

## GOVERNMENT

**Tabel 2.2.3. Jumlah Pegawai Negeri Sipil Menurut Tingkat Kepangkatan dan Jenis Kelamin, 2017 dan 2018**  
*Number of Civil Servants by Hierarchy and Sex, 2017 and 2018*

Pangkat/Golongan/Ruang Hierarchy	2017			2018		
	Laki-Laki Male	Perempuan Female	Jumlah Total	Laki-Laki Male	Perempuan Female	Jumlah Total
(1)	(2)	(3)	(4)	(5)	(6)	(7)
I/a (Juru Muda)	3	-	3	-	-	-
I/b (Juru Muda Tingkat I)	13	-	13	9	-	9
I/c (Juru)	47	1	48	29	-	29
I/d (Juru Tingkat I)	15	-	15	24	-	24
<b>Golongan I/Range I</b>	<b>78</b>	<b>1</b>	<b>79</b>	<b>62</b>	<b>-</b>	<b>62</b>
II/a (Pengatur Muda)	194	32	226	115	7	122
II/b (Pengatur Muda Tingkat I)	235	73	308	170	51	221
II/c (Pengatur)	519	321	840	532	303	835
II/d (Pengatur Tingkat I)	132	126	258	120	119	239
<b>Golongan II/Range II</b>	<b>1.080</b>	<b>552</b>	<b>1.632</b>	<b>937</b>	<b>480</b>	<b>1.417</b>
III/a (Penata Muda)	491	719	1.210	411	420	831
III/b (Penata Muda Tingkat I)	761	1.127	1.888	686	1.218	1.904
III/c (Penata)	608	627	1.235	667	756	1.423
III/d (Penata Tingkat I)	576	507	1.083	623	566	1.189
<b>Golongan III/Range III</b>	<b>2.436</b>	<b>2.980</b>	<b>5.416</b>	<b>2.387</b>	<b>2.960</b>	<b>5.347</b>
IV/a (Pembina)	1.078	1.104	2.182	853	852	1.705
IV/b (Pembina Tingkat I)	1.086	1.099	2.185	1.166	1.255	2.421
IV/c (Pembina Utama Muda)	91	33	124	89	31	120
IV/d (Pembina Utama Madya)	3	-	3	3	-	3
IV/E (Pembina Utama)	-	-	-	-	-	-
<b>Golongan IV/Range IV</b>	<b>2.258</b>	<b>2.236</b>	<b>4.494</b>	<b>2.111</b>	<b>2.138</b>	<b>4.249</b>
<b>Kab. Majalengka</b>	<b>5.852</b>	<b>5.769</b>	<b>11.621</b>	<b>5.497</b>	<b>5.578</b>	<b>11.075</b>

Sumber/Source : Badan Kepegawaian dan Pengembangan Sumber Daya Manusia Kabupaten Majalengka / Departement of Employment and Human Resources Development Majalengka Regency

**Tabel 2.2.4. Jumlah Pegawai Negeri Sipil Daerah Yang Berdinas Di Kecamatan dan Jenis Kelamin di Kabupaten Majalengka, 2018**  
**Number of Regional Civil Servants Serving in Sub-Districts and Genders in Majalengka Regency, 2018**

Kecamatan Subdistrict	Jenis Kelamin/Sex		
	Laki-Laki Male	Perempuan Female	Jumlah Total
(1)	(2)	(3)	(4)
1. Lemahsugih	11	3	14
2. Bantarujeg	16	3	19
3. Malausma	15	-	15
4. Cikijing	14	4	18
5. Cingambul	18	2	20
6. Talaga	16	3	19
7. Banjaran	15	2	17
8. Argapura	12	3	15
9. Maja	13	4	17
10. Majalengka	17	2	19
11. Cigasong	11	4	15
12. Sukahaji	12	4	16
13. Sindang	14	-	14
14. Rajagaluh	16	2	18
15. Sindangwangi	13	2	15
16. Leuwimunding	15	3	18
17. Palasah	15	1	16
18. Jatiwangi	23	1	24
19. Dawuan	16	2	18
20. Kasokandel	13	2	15
21. Panyingkiran	11	3	14
22. Kadipaten	11	5	16
23. Kertajati	17	4	21
24. Jatitujuh	17	2	19
25. Ligung	19	1	20
26. Sumberjaya	13	2	15
<b>Kab. Majalengka 2018</b>	<b>383</b>	<b>64</b>	<b>447</b>
<b>2017</b>	<b>417</b>	<b>62</b>	<b>479</b>

Sumber/Source : Badan Kepegawaian dan Pengembangan Sumber Daya Manusia Kabupaten Majalengka / *Departement of Employment and Human Resources Development Majalengka Regency*



## GOVERNMENT

**Tabel 2.2.5. Jumlah Pegawai Negeri Sipil Daerah yang berdinasi di Kelurahan dan Jenis Kelamin di Kabupaten Majalengka, 2018**  
**Number of Regional Civil Servants serving in Village and Gender in Majalengka Regency, 2018**

Kelurahan <i>Village</i>	Jenis Kelamin <i>Sex</i>		Jumlah <i>Total</i>
	Laki-Laki <i>Male</i>	Perempuan <i>Female</i>	
(1)	(2)	(3)	(4)
1. Majalengka Kulon	4	1	5
2. Majalengka Wetan	4	3	7
3. Munjul	4	1	5
4. Tarikolot	4	-	4
5. Cikasarung	3	3	6
6. Tonjong	7	-	7
7. Cigasong	5	1	6
8. Babakanjawa	4	3	7
9. Cicurug	4	3	7
10. Sindangkasih	7	0	7
11. Cicenang	5	0	5
12. Cijati	3	4	7
13. Simpeureum	3	1	4
<b>Kab. Majalengka 2018</b>	<b>57</b>	<b>20</b>	<b>77</b>
<b>2017</b>	<b>62</b>	<b>19</b>	<b>81</b>

Sumber/Source : Badan Kepegawaian dan Pengembangan Sumber Daya Manusia Kabupaten Majalengka / *Departement of Employment and Human Resources Development Majalengka Regency*

**Tabel 2.2.6. Jumlah Pegawai Negeri Sipil Menurut Dinas/Instansi Pemerintah dan Jenis Kelamin di Kab. Majalengka 2018**  
**Table** **Number of Civil Servants by Institution/Office and Sex in Majalengka Regency, 2018**

Dinas/Instansi Pemerintahan Institution/Office	Jenis Kelamin/Sex		
	Laki-Laki Male	Perempuan Female	Jumlah Total
(1)	(2)	(3)	(4)
1. Sekretariat Daerah	113	53	166
2. Staf Ahli Bupati	1	1	2
3. Sekretariat DPRD	26	19	45
4. Inspektorat	36	13	49
5. Badan Perencanaan Pembangunan, Penelitian dan Pembangunan Daerah	27	15	42
6. Badan Keuangan dan Aset Daerah	56	18	74
7. Badan Kepegawaian dan Pengembangan Sumber Daya Manusia	52	22	74
8. Dinas Pendidikan	3.108	3.792	6.900
9. Dinas Pertanian dan Perikanan	62	22	84
10. Dinas Perdagangan	44	11	55
11. Dinas Pemberdayaan Masyarakat dan Desa	24	7	31
12. Badan Pemberdayaan Perempuan, Perlindungan Anak dan Keluarga Berencana	16	12	28
13. Dinas Tenaga Kerja dan Perindustrian	26	2	28
14. Dinas Bina Marga dan Cipta Karya	147	27	174
15. Dinas Sosial	18	6	24
16. Dinas Koperasi, Usaha Mikro, Kecil dan Menengah	16	8	24
17. Dinas Lingkungan Hidup	74	6	80
18. Dinas Pangan	73	38	111
19. Dinas Kesehatan	352	919	1.271
20. Dinas Penanaman Modal dan Pelayanan Terpadu Satu Pintu	18	12	30
21. Dinas Kearsipan dan Perpustakaan	17	14	31
22. Dinas Pariwisata dan Kebudayaan	20	10	30
23. Dinas Pemuda dan Olah Raga	17	7	24
24. Dinas Komunikasi dan Informatika	21	9	30
25. Dinas Perhubungan	124	2	126
26. Dinas Perumahan, Pemukiman dan Sumber Daya Air	176	6	182
27. Dinas Kependudukan dan Pencatatan Sipil	23	14	37
28. Satuan Polisi Pamong Praja	58	8	66
29. Badan Penanggulangan Bencana Daerah	23	8	31
30. Kantor Kesatuan Bangsa dan Politik	10	6	16
31. Rumah Sakit Umum Daerah Majalengka	136	210	346
32. Rumah Sakit Umum Daerah Cideres	143	197	340
<b>Kab. Majalengka 2018</b>	<b>5.057</b>	<b>5.494</b>	<b>10.551</b>
<b>2017</b>	<b>5.373</b>	<b>5.688</b>	<b>11.061</b>

Sumber/Source : Badan Kepegawaian dan Pengembangan Sumber Daya Manusia Kabupaten Majalengka / *Departement of Employment and Human Resources Development Majalengka Regency*

## GOVERNMENT

### 2.3. DEWAN PERWAKILAN RAKYAT DAERAH/THE REGIONAL HOUSE OF REPRESENTATIVE

**Tabel 2.3.1. Jumlah Anggota DPRD Kabupaten Majalengka Menurut Partai Politik dan Jenis Kelamin, 2018**  
*Number of Members the regional assembly Majalengka by Political Parties and Sex, 2018*

	Partai Politik <i>Political Parties</i>	Jenis Kelamin/Sex		
		Laki-Laki <i>Male</i>	Perempuan <i>Female</i>	Jumlah <i>Total</i>
	(1)	(2)	(3)	(4)
1.	PPP	4	-	4
2.	Partai Golkar	5	-	5
3.	PDIP	13	5	18
4.	Partai Demokrat	4	-	4
5.	PKB	6	-	6
6.	PAN	3	-	3
7.	PBB	-	-	-
8.	PKP Indonesia	-	-	-
9.	PKS	4	-	4
10.	Hanura	-	-	-
11.	Gerindra	3	2	5
12.	PATRIOT	-	-	-
13.	PKPB	-	-	-
14.	PKNU	-	-	-
15.	Partai Nasdem	-	1	1
<b>Kab. Majalengka 2018</b>		<b>42</b>	<b>8</b>	<b>50</b>
<b>2017</b>		<b>42</b>	<b>7</b>	<b>49</b>

Sumber/Source: Sekretariat DPRD Kabupaten Majalengka / *Legislative Secretariat Majalengka Regency*

Catatan : 1 Orang PAW belum turun.

**Tabel 2.3.2. Komposisi Keanggotaan DPRD Kabupaen Majalengka Hasil Pemilu Tahun 2004 – 2014**  
**Composition of the membership of the regional assembly Majalengka based on results of the 2004-2014 elections**

		Jumlah Anggota DPRD Kabupaten Majalengka Number of Members of the regional assembly in Majalengka Regency					
No	Fraksi Faction	2004		2009		2014	
		Laki-laki Male	Perem- puan Female	Laki-laki Male	Perem- puan Female	Laki-laki Male	Perem- puan Female
(1)	(2)	(3)	(4)	(5)	(6)	(7)	(8)
1	PPP	6	-	4	-	4	-
2	Partai Golkar	10	1	6	-	5	-
3	PDIP	10	1	6	4	14	4
4	Partai Demokrat	-	-	3	1	4	-
5	PKB	3	-	6	-	6	-
6	PAN	5	-	5	-	3	-
7	PBB	-	-	1	-	-	-
8	PKP Indonesia	1	-	1	-	-	-
9	PKS	4	1	4	1	4	-
10	Hanura	-	-	1	1	-	-
11	Gerindra	-	-	1	-	3	2
12	PATRIOT	3	-	3	-	-	-
13	PKPB	-	-	1	-	-	-
14	PKNU	-	-	1	-	-	-
15	Partai Nasdem	6	-	4	-	-	1
<b>Kab. Majalengka</b>		<b>42</b>	<b>3</b>	<b>43</b>	<b>7</b>	<b>43</b>	<b>7</b>

Sumber/Source: Sekretariat DPRD Kabupaten Majalengka / Legislative Secretariat Majalengka Regency

## GOVERNMENT

**Tabel 2.3.3. Jumlah Anggota DPRD Kabupaten Majalengka menurut Tingkat Pendidikan Tahun 1997 – 2014**  
**Number of membership of the regional assembly by Classification of Education In Majalengka 1997 – 2014**

No	Tingkat Pendidikan the level of education	Jumlah Anggota DPRD Kabupaten Majalengka Number of Members of the regional assembly in Majalengka Regency				
		1997	1999	2004	2009	2014
(1)	(2)	(3)	(4)	(5)	(6)	(7)
1	Sekolah Dasar Elementary School	-	-	-	-	-
2	Sekolah Lanjutan Pertama First Secondary School	1	-	-	-	-
3	Sekolah Lanjutan Atas High school	17	24	18	9	18
4	Diploma Diploma	11	3	2	3	4
5	D4/ Sarjana Undergraduate Degree	16	18	25	38	28
6	S2 Master Degree	-	-	-	-	-
<b>Kabupaten Majalengka</b>		<b>45</b>	<b>45</b>	<b>45</b>	<b>50</b>	<b>50</b>

Sumber/Source: Sekretariat DPRD Kabupaten Majalengka / Legislative Secretariat Majalengka Regency

**Tabel 2.3.4. Banyaknya Keputusan DPRD Kabupaten Majalengka Menurut Jenis Keputusan Tahun 2014-2018**  
***Number of Decisions of the regional assembly Majalengka According to the Decision Type 2014-2018***

No	Jenis Keputusan	Tahun Years				
		2014	2015	2016	2017	2018
(1)	(2)	(3)	(4)	(5)	(6)	(7)
1	Peraturan Daerah <i>Local regulation</i>	6	7	16	8	6
2	Keputusan DPRD <i>of the regional assembly decision</i>	20	10	9	15	16
3	Keputusan Pimpinan DPRD <i>of the regional assembly leader decisions</i>	15	20	19	18	17
4	Keputusan Bupati <i>Regent decision</i>	525	325	308	338	383
5	Peraturan DPRD <i>of the regional assembly Regulation</i>	1	3	-	-	3
6	Peraturan Bupati <i>Regent Regulation</i>	-	22	25	25	29

Sumber/Source: Sekretariat DPRD dan Bagian Hukum Kabupaten Majalengka / *Parliament Secretariat and Legal Division Majalengka*

## GOVERNMENT

### 2.4. PELAYAN PUBLIK/PUBLIC SERVICE

**Tabel 2.4.1. Jumlah Pelayanan Pencatatan Sipil Kabupaten Majalengka yang sudah di lakukan Tahun 2013-2018**  
***The Number of Majalengka Regency Civil Registration Services That Have Been Carried Out in 2013-2018***

Tahun Year	Akta Kelahiran <i>Birth certificate</i>	Akta Kematian <i>Death certificate</i>	Akta Perkawinan <i>Marriage Certificate</i>
(1)	(2)	(3)	(4)
2013	Offline	Offline	Offline
2014	Offline	Offline	Offline
2015	6.030	123	31*
2016	66.315	1.497	121*
2017	130.371	2.906	293*
2018	193.967	3.956	142.619**

Sumber/source : Dinas Kependudukan dan Catatan Sipil Kab. Majalengka/*Department of Population and Civil Registration in Majalengka Regency*

Catatan : \* Penduduk yang memiliki akta perkawinan non muslim

\*\* Penduduk yang memiliki akta perkawinan muslim

**Tabel 2.4.2. Jumlah Pelayanan Pendaftaran Penduduk Kabupaten Majalengka Yang Sudah dilakukan Tahun 2013-2018**  
**Number of Majalengka Regency Population Registration Services that have been conducted in 2013-2018**

Tahun Year	Kartu Keluarga Family card	Kartu Tanda Penduduk Identity card
(1)	(2)	(3)
2013	Offline	814.382
2014	Offline	831.746
2015	5.346	846.555
2016	130.716	891.147
2017	253.424	915.622
2018	387.780	953.458

Sumber/source : Dinas Kependudukan dan Catatan Sipil Kab. Majalengka/Department of Population and Civil Registration in Majalengka Regency



## GOVERNMENT

**Tabel 2.4.3. Banyaknya Sertifikat Tanah yang Dikeluarkan Menurut Jenis Atas Hak Tanah di Kabupaten Majalengka Tahun 2012 – 2018**  
*The number of Certificates of Land Incurred by Type Land in Majalengka Year 2012-2018*

No	Hak Atas Tanah Land Rights	Tahun / Years						
		2012	2013	2014	2015	2016	2017	2018
(1)	(2)	(3)	(4)	(5)	(6)	(7)	(8)	(9)
1	Hak Milik <i>Right of ownership</i>	2 847	5 483	4 873	4.946	4.689	12.687	29.078
2	Hak Guna Bangunan <i>Building rights</i>	246	615	499	418	414	402	508
3	Hak Guna Usaha <i>Cultivation Rights</i>	-	-	-	-	-	-	-
4	Hak Pakai <i>Right to use</i>	49	28	14	157	62	74	53
<b>Kab. Majalengka</b>		<b>1 952</b>	<b>3 142</b>	<b>6 126</b>	<b>5.521</b>	<b>5.165</b>	<b>13.163</b>	<b>29.639</b>

Sumber/Source : Badan Pertanahan Nasional Kabupaten Majalengka/ *National Land Agency Majalengka*

**Tabel 2.4.4. Banyaknya Perizinan yang Dikeluarkan Pemerintah Kabupaten Majalengka Tahun 2018**  
***The Number of Licensing Created by Government Majalengka 2018***

Bulan Month	Izin Mendirikan Bangunan (IMB) Building Permit	Izin Peruntukan Penggunaan Tanah (IPPT) Land Use Permit	IMB Menara Telekomunikasi Building Permit Telecommuni- cation Tower	Surat Izin Usaha Kepariwisataa (SIUK)/SIUPB) Tourism Business License
(1)	(2)	(3)	(4)	(5)
Januari January	26	15	-	5
Februari February	36	27	-	1
Maret March	53	42	-	9
April April	77	42	-	11
Mei May	44	20	-	11
Juni June	15	7	-	-
Juli July	44	25	-	20
Agustus August	50	40	-	19
September September	33	22	-	8
Oktober October	68	31	2	10
November November	59	37	3	10
Desember December	55	36	2	4
<b>Kab. Majalengka 2018</b>	<b>560</b>	<b>344</b>	<b>7</b>	<b>108</b>
<b>2017</b>	<b>511</b>	<b>313</b>	<b>6</b>	<b>94</b>

Sumber / Source : Dinas Penanaman Modal dan Pelayanan Terpadu Satu Pintu Kabupaten Majalengka/  
 Departement of Investment and Integrated Service one door of Majalengka

**GOVERNMENT**

**Tabel 2.4.4. Lanjutan**  
**Table Continued**

<b>Bulan</b> <i>Month</i>	<b>Surat Ketetapan Kewajiban Pembayaran (SKKP) Payment Obligation Letter</b>	<b>Surat Izin Usaha Asuransi (SIUA) Insurance Business License</b>	<b>KP</b>	<b>Izin Toko Obat Drug Store Permit</b>
(1)	(6)	(7)	(8)	(9)
Januari <i>January</i>	4	66	52	2
Februari <i>February</i>	7	50	35	-
Maret <i>March</i>	8	55	38	3
April <i>April</i>	7	96	56	1
Mei <i>May</i>	4	76	37	1
Juni <i>June</i>	1	45	34	2
Juli <i>July</i>	6	67	44	-
Agustus <i>August</i>	8	104	65	-
September <i>September</i>	2	67	51	-
Oktober <i>October</i>	4	108	72	-
November <i>November</i>	1	85	65	-
Desember <i>December</i>	4	111	88	2
<b>Kab. Majalengka 2018</b>	<b>56</b>	<b>930</b>	<b>637</b>	<b>11</b>
<b>2017</b>	<b>153</b>	<b>1.010</b>	<b>628</b>	<b>5</b>

Sumber / Source : Dinas Penanaman Modal dan Pelayanan Terpadu Satu Pintu Kabupaten Majalengka/  
Department of Investment and Integrated Service one door of Majalengka

**Tabel 2.4.4. Lanjutan**  
**Table Continued**

Bulan Month	Izin Batra Batara Permit	Izin Klinik Clinic Permit	Izin Lab. Kesehatan Health Laboratory Permit	Izin Alat Kesehatan Medical Device Permit
(1)	(10)	(11)	(12)	(13)
Januari January	-	-	-	-
Februari February	-	-	-	-
Maret March	-	-	-	-
April April	-	-	-	-
Mei May	3	1	-	-
Juni June	-	1	1	-
Juli July	-	1	-	-
Agustus August	-	1	1	-
September September	-	-	-	-
Oktober October	-	2	-	-
November November	-	2	2	-
Desember December	1	-	-	-
<b>Kab. Majalengka 2018</b>	<b>4</b>	<b>8</b>	<b>4</b>	<b>-</b>
<b>2017</b>	<b>-</b>	<b>6</b>	<b>3</b>	<b>-</b>

Sumber / Source : Dinas Penanaman Modal dan Pelayanan Terpadu Satu Pintu Kabupaten Majalengka/  
Departement of Investment and Integrated Service one door of Majalengka

## GOVERNMENT

**Tabel 2.4.4. Lanjutan**  
**Table Continued**

Bulan Month	Izin Optik Optical Permit	Izin Apotek Pharmacy Permit	Izin Reklame Admission Permit	Izin Rumah Sakit Hospital Permit
(1)	(14)	(15)	(16)	(17)
Januari January	-	5	1	-
Februari February	-	-	-	-
Maret March	-	3	-	-
April April	-	1	1	-
Mei May	-	2	-	-
Juni June	-	1	-	-
Juli July	-	4	15	-
Agustus August	1	3	1	-
September September	-	1	-	-
Oktober October	-	3	2	-
November November	-	2	1	-
Desember December	1	5	2	-
<b>Kab. Majalengka 2018</b>	<b>2</b>	<b>30</b>	<b>23</b>	<b>-</b>
<b>2017</b>	<b>1</b>	<b>31</b>	<b>6</b>	<b>-</b>

Sumber / Source : Dinas Penanaman Modal dan Pelayanan Terpadu Satu Pintu Kabupaten Majalengka/  
Department of Investment and Integrated Service one door of Majalengka

**Tabel 2.4.4. Lanjutan**  
**Table Continued**

<b>Bulan</b> <i>Month</i>	<b>Izin Gangguan</b> <b>(HO)</b>  <i>Disruption permit</i>	<b>Surat Ijin Usaha</b> <b>Perdagangan</b> <b>(SIUP) PK</b>  <i>Small Trade Business License</i>	<b>Surat Ijin Usaha</b> <b>Perdagangan</b> <b>(SIUP) PM</b>  <i>Micro Trade Business License</i>	<b>Surat Ijin Usaha</b> <b>Perdagangan</b> <b>(SIUP) PB</b>  <i>Wholesale Business License</i>
(1)	(18)	(19)	(20)	(21)
Januari <i>January</i>	-	38	-	-
Februari <i>February</i>	-	50	1	-
Maret <i>March</i>	-	60	6	-
April <i>April</i>	-	64	10	-
Mei <i>May</i>	-	50	4	-
Juni <i>June</i>	-	9	-	-
Juli <i>July</i>	-	49	4	-
Agustus <i>August</i>	-	64	5	2
September <i>September</i>	-	52	5	-
Oktober <i>October</i>	-	100	4	1
November <i>November</i>	-	61	1	1
Desember <i>December</i>	-	63	5	-
<b>Kab. Majalengka 2018</b>	-	<b>660</b>	<b>45</b>	<b>4</b>
<b>2017</b>	<b>588</b>	<b>532</b>	<b>33</b>	-

Sumber / Source : Dinas Penanaman Modal dan Pelayanan Terpadu Satu Pintu Kabupaten Majalengka/  
Departement of Investment and Integrated Service one door of Majalengka

**GOVERNMENT**

**Tabel 2.4.4. Lanjutan**  
**Table Continued**

<b>Bulan</b> <i>Month</i>	<b>Tanda Daftar Perusahaan Perorangan (TDP PO)</b> <i>Sign of Individual Company Register</i>	<b>Tanda Daftar Perusahaan (TDP) CV</b> <i>Sign of Company Register CV</i>	<b>Tanda Daftar Perusahaan (TDP) PT</b> <i>Sign of Company Register PT</i>	<b>Tanda Daftar Perusahaan (TDP) Koperasi</b> <i>Sign of Cooperative Company Register</i>
(1)	(22)	(23)	(24)	(25)
Januari <i>January</i>	20	14	4	-
Februari <i>February</i>	21	24	9	1
Maret <i>March</i>	40	17	11	-
April <i>April</i>	38	26	15	-
Mei <i>May</i>	32	14	15	1
Juni <i>June</i>	3	6	1	-
Juli <i>July</i>	31	20	3	-
Agustus <i>August</i>	28	39	12	4
September <i>September</i>	29	24	4	4
Oktober <i>October</i>	71	43	13	-
November <i>November</i>	33	24	7	-
Desember <i>December</i>	44	31	7	1
<b>Kab. Majalengka 2018</b>	<b>390</b>	<b>282</b>	<b>101</b>	<b>11</b>
<b>2017</b>	<b>347</b>	<b>132</b>	<b>88</b>	<b>4</b>

Sumber / Source : Dinas Penanaman Modal dan Pelayanan Terpadu Satu Pintu Kabupaten Majalengka/  
*Department of Investment and Integrated Service one door of Majalengka*

**Tabel 2.4.4. Lanjutan**  
**Table Continued**

Bulan Month	Tanda Daftar Perusahaan (TDP) Bentuk Usaha Lainnya Sign of the Registry of Other Forms of Business Companies	Tanda Daftar Gudang (TDG) Warehouse Registration Sign	Izin Usaha Industri (IUI) Industrial Business License	Tanda Daftar Industri (TDI) Industrial Registration Mark
(1)	(26)	(27)	(28)	(29)
Januari January	-	2	1	-
Februari February	1	4	1	2
Maret March	-	3	2	1
April April	-	2	-	-
Mei May	-	3	1	1
Juni June	-	-	-	-
Juli July	-	1	-	-
Agustus August	-	-	1	-
September September	-	1	-	-
Oktober October	-	4	3	-
November November	-	1	-	-
Desember December	-	1	3	-
<b>Kab. Majalengka 2018</b>	<b>1</b>	<b>22</b>	<b>12</b>	<b>4</b>
<b>2017</b>	<b>1</b>	<b>18</b>	<b>7</b>	<b>-</b>

Sumber / Source : Dinas Penanaman Modal dan Pelayanan Terpadu Satu Pintu Kabupaten Majalengka/  
Department of Investment and Integrated Service one door of Majalengka



**GOVERNMENT**

**Tabel 2.4.4. Lanjutan**  
**Table Continued**

<b>Bulan</b> <i>Month</i>	<b>Izin Pembuangan Limbah Cair (IPLC)</b> <i>Permit for Liquid Waste Disposal</i>	<b>Ijin Menggunakan Tenaga Kerja Asing (IMTA)</b> <i>Permit to Use Foreign Workers</i>	<b>Jumlah</b> <i>Total</i>
(1)	(30)	(31)	(32)
Januari <i>January</i>	-	4	260
Februari <i>February</i>	-	2	276
Maret <i>March</i>	-	10	358
April <i>April</i>	1	4	452
Mei <i>May</i>	3	6	324
Juni <i>June</i>	-	8	136
Juli <i>July</i>	1	10	334
Agustus <i>August</i>	-	-	449
September <i>September</i>	2	2	288
Oktober <i>October</i>	-	14	557
November <i>November</i>	3	-	390
Desember <i>December</i>	2	-	484
<b>Kab. Majalengka 2018</b>	<b>12</b>	<b>60</b>	<b>4.308</b>
<b>2017</b>	<b>8</b>	<b>63</b>	<b>4.588</b>

Sumber / Source : Dinas Penanaman Modal dan Pelayanan Terpadu Satu Pintu Kabupaten Majalengka/  
*Departement of Investment and Integrated Service one door of Majalengka*

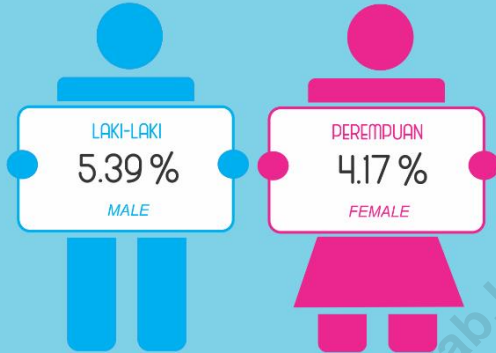

## Tingkat Pengangguran Berdasarkan Jenis Kelamin di Kabupaten Majalengka, 2018

Population Unemployment by Sex in Majalengka Regency

## Tingkat Kepadatan Penduduk Kabupaten Majalengka, 2018

Population Density of Majalengka Regency, 2018

Kecamatan dengan kepadatan penduduk terendah  
Subdistrict with the lowest population density

Kec. Kertajati

308

*Jiwa* per Km<sup>2</sup>  
people



Kecamatan dengan kepadatan penduduk tertinggi

Subdistrict with highest population density

Kec. Jatiwangi

2.105

*Jiwa* per Km<sup>2</sup>  
people



## ULASAN

## DESCRIPTION

Kesejahteraan penduduk merupakan sasaran utama dari pembangunan. Sasaran ini tidak mungkin tercapai bila pemerintah tidak dapat memecahkan permasalahannya. Permasalahan tersebut diantaranya besarnya jumlah penduduk dan tidak meratanya penyebaran penduduk.

Jumlah penduduk Kabupaten Majalengka pada Tahun 2018 berdasarkan hasil Proyeksi Penduduk 2010-2020 adalah 1.199.300 jiwa terdiri dari 599.323 jiwa laki-laki dan 599.977 jiwa perempuan. Dari data tersebut terlihat bahwa jumlah penduduk perempuan lebih banyak dibandingkan jumlah penduduk laki-laki dengan sex ratio 99.89.

Rata-rata kepadatan penduduk Kabupaten Majalengka pada Tahun 2018 adalah 996 Jiwa/Km<sup>2</sup>, kepadatan penduduk tertinggi berada di Kecamatan Jatiwangi dengan kepadatan 2.173 Jiwa/Km<sup>2</sup> dan kepadatan terendah berada di Kecamatan Kertajati dengan kepadatan 311 Jiwa/Km<sup>2</sup>.

Tenaga kerja adalah modal bagi gerakannya roda pembangunan. Jumlah dan komposisi tenaga kerja akan terus mengalami perubahan seiring dengan berlangsungnya proses demografi.

Peningkatan jumlah penduduk umumnya diikuti pula dengan penambahan jumlah angkatan kerja yang tentunya menuntut peningkatan penyediaan lapangan kerja.

Jumlah pekerja yang terdaftar selama Tahun 2018 di Kabupaten Majalengka

*The prosperity of population/people is the main goal of development in Majalengka Regency. This goal cannot be achieved if the government cannot solve the problem. The problems are among others the huge number of people and its spread.*

*The number of population of Majalengka Regency in 2018 based on population projection 2010-2020 is 1.199.300, consisting of 596.630 male and 597.095 female. From the data we can see that the number of female is higher than male, with the sex ratio 99.92.*

*The average of population density of Majalengka Regency in 2018 is 996 person/Km<sup>2</sup>, the highest density is in Jatiwangi District with the density 2.173 person/Km<sup>2</sup> and the lowest density is in Kertajati District with the density 311 person/Km<sup>2</sup>.*

*Labor is main capital in development. Number and composition of labor will change as the impact of process of demography.*

*The increase of population will generally be followed by the increase of labor that demands the increase of providing the job vacancies.*

*Number of job seeker in Majalengka Regency in 2018 is 22.379, consisting of*

## POPULATION AND EMPLOYMENT

sebanyak 22.379 Orang, yang terdiri dari 7.512 orang laki-laki dan 14.867 orang perempuan. Rincian tentang pencari kerja terdaftar berdasarkan tingkat pendidikannya dapat dilihat pada Tabel 3.2.8.

*7.512 males and 14.867 females. Detail information about job seekers based on level of education can be seen in Table 3.2.8.*

<https://majalengkakab.bps.go.id>

**Gambar 4** Jumlah Penduduk Menurut Kecamatan Tahun 2018  
**Picture** Number of Population per District , 2018

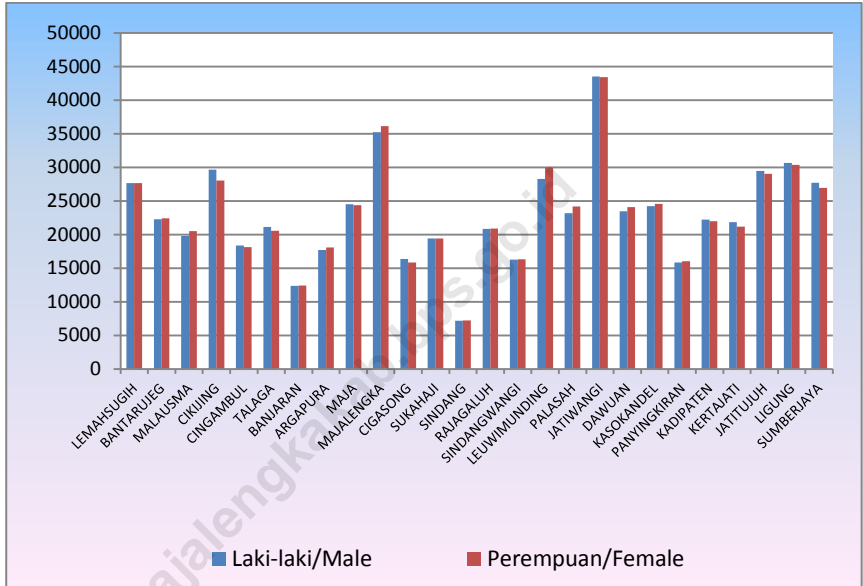

**POPULATION AND EMPLOYMENT**

**Gambar 5** Piramida Penduduk Kabupaten Majalengka Tahun 2018  
**Picture** *Pyramid of Population of Majalengka Regency, 2018*

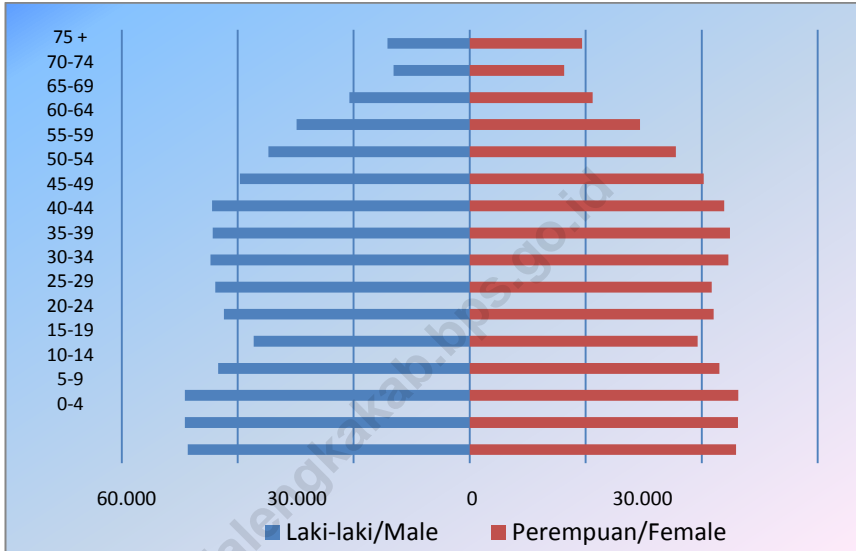

### 3.1. KEPENDUDUKAN/*POPULATION*

**Tabel 3.1.1. Penduduk, Laju Pertumbuhan Penduduk, Distribusi Persentase Penduduk Kepadatan Penduduk, Rasio Jenis Kelamin Penduduk Menurut Kecamatan di Kabupaten Majalengka, 2010 dan 2018**  
*Population, Population Growth Rate, Percentage Distribution of Population, Population Density, and Population Sex Ratio by Subdistrict in Majalengka Regency, 2010 and 2018*

Kecamatan Subdistrict	Penduduk Population		Laju Pertumbuhan Penduduk per Tahun Annual Population Growth Rate (%)		Persentase Penduduk Percentage of Total Population	
	2010	2018	2010	2018	2010	2018
(1)	(2)	(3)	(4)	(5)	(6)	(7)
1. Lemahsugih	56.334	55.315	0,00	-0,26	4,88	4,61
2. Bantarujeg	42.282	44.712	0,00	0,62	3,67	3,73
3. Malausma	41.169	40.330	0,00	-0,24	3,57	3,36
4. Cikijing	57.260	57.705	0,00	0,07	4,97	4,81
5. Cingambul	35.086	36.477	0,00	0,45	3,04	3,04
6. Talaga	41.975	41.711	0,00	-0,04	3,64	3,48
7. Banjaran	23.703	24.739	0,00	0,47	2,06	2,06
8. Argapura	33.366	35.805	0,00	0,91	2,89	2,99
9. Maja	47.695	48.897	0,00	0,26	4,14	4,08
10. Majalengka	68.942	71.390	0,00	0,36	5,98	5,95
11. Cigasong	32.989	32.233	0,00	-0,42	2,86	2,69
12. Sukahaji	39.049	38.864	0,00	0,00	3,39	3,24
13. Sindang	14.272	14.406	0,00	0,15	1,24	1,20
14. Rajagaluh	40.899	41.769	0,00	0,23	3,55	3,48
15. Sindangwangi	30.039	32.576	0,00	0,95	2,60	2,72
16. Leuwimunding	56.696	58.307	0,00	0,31	4,92	4,86
17. Palasah	46.081	47.352	0,00	0,28	4,00	3,95
18. Jatiwangi	81.454	86.975	0,00	0,81	7,06	7,25
19. Dawuan	44.509	47.566	0,00	0,82	3,86	3,97
20. Kasokandel	45.641	48.811	0,00	0,81	3,96	4,07
21. Panyingkiran	29.433	31.876	0,00	0,96	2,55	2,66
22. Kadipaten	42.534	44.216	0,00	0,53	3,69	3,69
23. Kertajati	41.147	43.034	0,00	0,49	3,57	3,59
24. Jatitujuh	49.959	58.506	0,00	1,98	4,33	4,88
25. Ligung	55.465	61.043	0,00	1,12	4,81	5,09
26. Sumberjaya	55.247	54.685	0,00	-0,19	4,79	4,56
<b>Majalengka</b>	<b>1.153.226</b>	<b>1.199.300</b>	<b>0,00</b>	<b>0,47</b>	<b>100,00</b>	<b>100,00</b>

Sumber/Source: Proyeksi Penduduk Kabupaten Majalengka 2010–2020/Majalengka Regency Population Projection 2010–2020



## POPULATION AND EMPLOYMENT

**Tabel** 3.1.1. **Lanjutan**  
**Table** **Continue**

Kecamatan Subdistrict	Kepadatan Penduduk per km <sup>2</sup> Population Density per sq.km		Rasio Jenis Kelamin Penduduk Population Sex Ratio	
	2010	2018	2010	2018
(1)	(8)	(9)	(10)	(11)
1. Lemahsugih	716	703	99,96	100,01
2. Bantarujeg	636	672	99,28	99,34
3. Malausma	914	895	96,37	96,41
4. Cikijing	1.315	1.325	105,83	105,90
5. Cingambul	948	985	101,22	101,21
6. Talaga	965	959	102,65	102,68
7. Banjaran	565	589	99,29	99,60
8. Argapura	551	591	98,22	98,00
9. Maja	731	750	100,51	100,62
10. Majalengka	1.210	1.252	97,41	97,41
11. Cigasong	1.365	1.334	103,28	103,20
12. Sukahaji	1.201	1.195	100,21	100,08
13. Sindang	595	601	99,44	99,67
14. Rajagaluh	1.190	1.215	99,89	99,81
15. Sindangwangi	946	1.026	99,34	99,53
16. Leuwimunding	1.747	1.796	94,30	94,26
17. Palasah	1.191	1.224	95,80	95,77
18. Jatiwangi	2.035	2.173	100,26	100,26
19. Dawuan	1.870	1.999	97,57	97,41
20. Kasokandel	1.444	1.544	98,60	98,76
21. Panyingkiran	1.281	1.387	98,64	98,63
22. Kadipaten	1.946	2.023	101,43	101,27
23. Kertajati	297	311	103,09	103,16
24. Jatitujuh	678	794	101,49	101,44
25. Ligung	891	981	100,83	100,90
26. Sumberjaya	1.688	1.671	102,63	102,81
<b>Majalengka</b>	<b>958</b>	<b>996</b>	<b>99,88</b>	<b>99,89</b>

Sumber/Source: Proyeksi Penduduk Kabupaten Majalengka 2010–2020/Majalengka Regency Population Projection 2010–2020

**Tabel 3.1.2. Jumlah Penduduk Menurut Jenis Kelamin di rinci per Kecamatan di Kabupaten Majalengka, 2018**  
***Total Population According to Gender per sub District in Majalengka Regency, 2018***

Kecamatan Subdistrict	Jenis Kelamin Gender		
	Laki-Laki Male	Perempuan Female	Jumlah Total
(1)	(2)	(3)	(4)
1. Lemahsugih	27,659	27,656	55,315
2. Bantarujeg	22,282	22,430	44,712
3. Malausma	19,796	20,534	40,330
4. Cikijing	29,679	28,026	57,705
5. Cingambul	18,348	18,129	36,477
6. Talaga	21,131	20,580	41,711
7. Banjaran	12,345	12,394	24,739
8. Argapura	17,722	18,083	35,805
9. Maja	24,524	24,373	48,897
10. Majalengka	35,227	36,163	71,390
11. Cigasong	16,370	15,863	32,233
12. Sukahaji	19,440	19,424	38,864
13. Sindang	7,191	7,215	14,406
14. Rajagaluh	20,865	20,904	41,769
15. Sindangwangi	16,250	16,326	32,576
16. Leuwimunding	28,292	30,015	58,307
17. Palasah	23,164	24,188	47,352
18. Jatiwangi	43,544	43,431	86,975
19. Dawuan	23,471	24,095	47,566
20. Kasokandel	24,253	24,558	48,811
21. Panyingkiran	15,828	16,048	31,876
22. Kadipaten	22,248	21,968	44,216
23. Kertajati	21,852	21,182	43,034
24. Jatitujuh	29,462	29,044	58,506
25. Ligung	30,658	30,385	61,043
26. Sumberjaya	27,722	26,963	54,685
<b>Kabupaten Majalengka</b>	<b>599,323</b>	<b>599,977</b>	<b>1,199,300</b>

Sumber/Source: Proyeksi Penduduk Kabupaten Majalengka 2010–2020/Majalengka Regency Population Projection 2010–2020

**POPULATION AND EMPLOYMENT**

**Tabel 3.1.3. Banyaknya Penduduk Menurut Kelompok Umur Dan Jenis Kelamin Di Kabupaten Majalengka, 2018**  
*Population by Age Group and Sex in Majalengka Regency, 2018*

Kelompok Umur Age Group	Penduduk Population		
	Laki-Laki Male	Perempuan Female	Jumlah Total
(1)	(2)	(3)	(4)
0 – 4	48.590	45.895	94.485
5 – 9	49.118	46.235	95.353
10 – 14	49.,116	46.327	95.443
15 – 19	43.394	43.066	86.460
20 – 24	37.241	39.310	76.551
25 – 29	42.360	42.042	84.402
30 – 34	43.871	41.699	85.570
35 – 39	44.697	44.575	89.272
40 – 44	44.315	44.847	89.162
45 – 49	44.397	43.870	88.267
50 – 54	39.643	40.330	79.973
55 – 59	34.682	35.567	70.249
60 – 64	29.858	29.389	59.247
65 – 69	20.719	21.216	41.935
70 – 74	13.139	16.257	29.396
75+	14.183	19.352	33.535
<b>Jumlah Total</b>	<b>599.323</b>	<b>599.977</b>	<b>1.199.300</b>

Sumber/Source: Proyeksi Penduduk Kabupaten Majalengka 2010–2020/Majalengka Regency Population Projection 2010–2020

3.2. KETENAGAKERJAAN/*EMPLOYMENT*

**Tabel 3.2.1. Penduduk Berumur 15 Tahun Keatas Menurut Jenis Kegiatan Utama Di Kabupaten Majalengka, 2015- 2018**  
***Population 15 Year Age and Over by Type of Activity During in Majalengka Regency, 2015-2018 (Agustus/ August 2018)***

Jenis Kegiatan Utama by Type of Activity During	2015	2017	2018
(1)	(2)	(3)	(4)
I. Angkatan Kerja/ <i>Economically Active</i>	604.969	599.365	601.920
1. Bekerja/ <i>Working</i>	580.729	569.252	572.120
2. PenganggurTerbuka/ <i>Unemployment</i>	24.240	30.113	29.800
II. Bukan angkatan Kerja (Sekolah, Mengurus Rumah Tangga, dan Lainnya) / <i>Not Economically Active</i>	284.913	307.266	313.463
Jumlah/ <i>Total</i>	880.672	889.882	915.383
Tingkat Kesempatan Kerja (TKK)/ <i>The Level of Employment (%)</i>	95,53	95,99	95,05
Tingkat Pengangguran Terbuka (TPT)/ <i>Employment Rate (%)</i>	4,47	4,01	4,95
Tingkat Partisipasi Angkatan Kerja (TPAK)/ <i>Labor Force Participation Rate (%)</i>	71,42	67,98	65,76

Sumber/Source : BPS Kab. Majalengka, Sakernas Agustus 2018/ *BPS-Statistic Majalengka,  
Sakernas August 2018*

**POPULATION AND EMPLOYMENT**

**Tabel 3.2.2. Penduduk Berumur 15 Tahun Keatas Menurut Jenis Kegiatan Utama Dan Jenis Kelamin di Kabupaten Majalengka, 2018**  
***Population 15 Year Age and Over by Type of Activity During and Gender in Majalengka Regency, 2018***

Kegiatan Utama <i>Main Activity</i>	Jenis Kelamin/Sex		
	Laki-laki <i>Male</i>	Perempuan <i>Female</i>	Jumlah <i>Total</i>
(1)	(2)	(3)	(4)
I. Angkatan Kerja/ <i>Economically Active</i>	384.601	217.319	601.920
1. Bekerja/ <i>Working</i>	363.870	208.250	572.120
2. PenganggurTerbuka/ <i>Unemployment</i>	20.731	9.069	29.800
II. Bukan angkatan Kerja (Sekolah, Mengurus Rumah Tangga, dan Lainnya) / <i>Not Economically Active</i>	68.613	244.850	313.463
Jumlah/ <i>Total</i>	453.214	462.169	915.383
Tingkat Kesempatan Kerja (TKK)/ <i>The Level of Employment (%)</i>	94,61	95,83	95,05
Tingkat Pengangguran Terbuka (TPT)/ <i>Employment Rate (%)</i>	5,39	4,17	4,95
Tingkat Partisipasi Angkatan Kerja (TPAK)/ <i>Labor Force Participation Rate (%)</i>	84,86	47,02	65,76

Sumber/Source : BPS Kab. Majalengka, Sakernas Agustus 2018/ *BPS-Statistic Majalengka, Sakernas August 2018*

**Tabel 3.2.3. Penduduk Berumur 15 Tahun Keatas Menurut Pendidikan Tertinggi yang Ditamatkan dan Jenis Kegiatan Selama Seminggu yang Laludi Kabupaten Majalengka, 2018**  
**Population 15 Year Age and Over by Educational Attainment and Type of Activity During The Previous Weekin Majalengka Regency, 2018 (Agustus/ August 2018)**

Pendidikan Tertinggi Yang Ditamatkan/ <i>Educational Attainment</i>	Angkatan Kerja/ <i>Economically Active</i>			Bukan angkatan Kerja/ <i>Not Economically Active</i>
	Bekerja/ <i>Working</i>	Pengangguran Terbuka/ <i>Unemployment</i>	Jumlah/ <i>Total</i>	
(1)	(2)	(3)	(4)	(5)
Tdk/blm pernah sekolah/Tdk-Blm Tamat SD/ <i>No Schooling/Not Yet Completed Primary School</i>	-	-	-	-
Sekolah Dasar/ <i>Primary School</i>	316.993	6.437	323.430	50.734
SLTP/ <i>Junior High School</i>	114.322	6.389	120.711	112.943
SLTA/ <i>Senior High School</i>	99.354	16.192	115.546	126.231
Diploma I/II/III/Akademi/Universitas/ <i>Diploma I/II/III/Academy/University</i>	41.541	782	42.233	23.555
<b>Jumlah/Total</b>	<b>572.120</b>	<b>29.800</b>	<b>601.920</b>	<b>313.463</b>

Sumber/Source: BPS Kab. Majalengka, Sakernas Agustus 2018/ *BPS-Statistic Majalengka, Sakernas August 2018*

## POPULATION AND EMPLOYMENT

**Tabel 3.2.4. Penduduk Berumur 15 Tahun Keatas Yang Bekerja Selama Seminggu Yang Lalu menurutKelompok Umur dan Jenis Kelamin di Kabupaten Majalengka**  
**Population 15 Year Age and Over who Worked During Previous Week by Age Group and Genderin Majalengka Regency (Agustus/ August 2018)**

Kelompok Umur/ Age Group	Laki-Laki/ Male	Perempuan/ Female	Jumlah/ Total
(1)	(2)	(3)	(4)
15-24	36.011	24.679	60.690
25-54	243.271	138.156	381.427
55 +	84.588	45.415	130.003
Jumlah/ Total	<b>363.870</b>	<b>208.250</b>	<b>572.120</b>

Sumber/Source: BPS Kab. Majalengka, Sakernas Agustus 2018/ BPS-Statistic Majalengka, Sakernas August 2018

**Tabel 3.2.5. Penduduk Berumur 15 Tahun Keatas Yang Bekerja Selama Seminggu Yang Lalu menurut Lapangan Pekerjaan di Kabupaten Majalengka**  
***Population 15 Year Age and Over who Worked During Previous Week by Main Industryin Majalengka Regency (Agustus/ August 2018)***

Lapangan Pekerjaan Utama/ <i>Main Industry</i>	Laki-Laki/ <i>Male</i>	Perempuan/ <i>Female</i>	Jumlah/ <i>Total</i>
(1)	(2)	(3)	(4)
1. Pertanian, Kehutanan, Perburuan, dan Perikanan/ <i>Agriculture, Forestry, Hunting, and fishery</i>	86.225	43.405	129.630
2. Industri Pengolahan/ <i>Manufacturing Industry</i>	80.748	56.327	137.111
3. Perdagangan Besar, Eceran, Rumah Makan, dan Hotel/ <i>Wholesale Trade, Retail Trade, Restaurants and Hotels</i>	81.551	75.642	157.193
4. Jasa Kemasyarakatan/ <i>Community, Social, and Personal Services</i>	42.004	32.035	74.039
5. Lainnya (Pertambangan dan Penggalian, Listrik, Gas & Air, Bangunan, Angkutan, Pergudangan, dan Komunikasi, Keuangan, Asuransi, Usaha Persewaan Bangunan, Tanah dan Jasa Perusahaan/ <i>Mining &amp; Quarryng, Electricity, Gas &amp; Water, Constructions, Transportation, Storage &amp; Communication, Financing, Insurance, Real Estate &amp; Business Services</i>	73.306	841	74.147
<b>Jumlah/ <i>Total</i></b>	<b>363.870</b>	<b>208.250</b>	<b>572.120</b>

Sumber/Source: BPS Kab. Majalengka, Sakernas Agustus 2018/ *BPS-Statistic Majalengka, Sakernas August 2018*



## POPULATION AND EMPLOYMENT

**Tabel 3.2.6. Penduduk Berumur 15 Tahun Keatas Yang Bekerja Selama Seminggu Yang Lalu menurut Jumlah Jam Kerja dan Jenis Kelamin di Kabupaten Majalengka**  
***Population 15 Year Age and Over who Worked During Previous Week by Total Working Hours and Gender in Majalengka Regency***  
***(Agustus/ August 2018)***

Jam Kerja selama seminggu yang lalu/ <i>Total Working Hours During Previous Week</i>	Laki-Laki/ <i>Male</i>	Perempuan/ <i>Female</i>	Jumlah/ <i>Total</i>
(1)	(2)	(3)	(4)
0 *)	7.292	4.641	11.933
1 - 14	3.978	21.877	25.855
15 - 34	45.743	53.698	99.441
35 +	297.662	137.229	434.891
<b>Jumlah/ <i>Total</i></b>	<b>354.675</b>	<b>217.445</b>	<b>572.120</b>

Sumber/Source: BPS Kab. Majalengka, Sakernas Agustus 2018/ *BPS-Statistic Majalengka, Sakernas August 2018*

**Tabel 3.2.7. Penduduk Berumur 15 Tahun Keatas Yang Bekerja Selama Seminggu Yang Lalu menurut Status Pekerjaan Utama dan Jenis Kelamin di Kabupaten Majalengka**  
***Population 15 Year Age and Over who Worked During Previous Week by Main Employment Status and Gender in Majalengka Regency (Agustus/ August 2018)***

Status Pekerjaan Utama / Main Employment Status	Laki-Laki/ Male	Perempuan/ Female	Jumlah/ Total
(1)	(2)	(3)	(4)
1. Berusaha Sendiri/ <i>Own Account Worker</i>	74.460	48.568	123.028
2. Berusaha Dibantu Buruh Tidak Tetap/Buruh Tidak Dibayar/ <i>Employer Assisted by Temporary Worker/ Unpaid Worker</i>	73.890	36.958	110.848
3. Berusaha Dibantu Buruh Tetap/Buruh Dibayar/ <i>Employer Assisted Permanent Worker</i>	14.512	3.539	18.051
4. Buruh/Karyawan/ Pegawai/ <i>Employee</i>	129.763	65.831	195.594
5. Pekerja Bebas di Pertanian/ <i>Agriculture Free Time Worker</i>	12.844	15.121	27.965
6. Pekerja Bebas di Non Pertanian/ <i>Non Agriculture Free Time Worker</i>	49.844	12.790	62.634
7. Pekerja Tak Dibayar/ <i>Unpaid Worker</i>	8.557	25.443	34.000
<b>Jumlah/ Total</b>	<b>363.870</b>	<b>208.250</b>	<b>572.120</b>

Sumber/Source: BPS Kab. Majalengka, Sakernas Agustus 2018/ *BPS-Statistic Majalengka, Sakernas August 2018*

**POPULATION AND EMPLOYMENT**

**Tabel 3.2.8. Jumlah Pencari Kerja Terdaftar Per Bulan Menurut Tingkat Pendidikan Dan Jenis Kelamin di Kabupaten Majalengka Tahun 2018**  
**Table**  
**Job Seeker per Month Based on education and sex in Majalengka Regency, 2018**

Bulan/ Month	Tidak Diketahui/ Non Known		Sekolah Dasar/ Primary School		S L T P/ Junior High School	
	Laki-laki/ Male	Perem- puan/ Female	Laki-laki/ Male	Perem- puan/ Female	Laki-laki/ Male	Perem- puan/ Female
(1)	(2)	(3)	(4)	(5)	(6)	(7)
Januari/January	-	-	5	90	175	260
Februari/February	-	-	3	92	181	270
Maret/March	-	-	8	73	138	203
April/April	-	-	7	76	145	214
Mei/May	-	-	2	117	232	347
Juni/June	-	-	2	74	146	218
Juli/July	-	-	13	128	243	358
Agustus/August	-	-	6	78	150	222
September/September	-	-	9	62	115	168
Oktober/October	-	-	9	49	89	129
November/November	-	-	11	49	87	125
Desember/December	-	-	10	39	68	97
<b>Jumlah/Total 2018</b>	-	-	<b>85</b>	<b>927</b>	<b>1.769</b>	<b>2.611</b>
<b>2017</b>	<b>57</b>	<b>85</b>	<b>60</b>	<b>661</b>	<b>579</b>	<b>2.310</b>

Sumber/Source: Dinas Tenaga Kerja dan Perindustrian Kabupaten Majalengka/ Department of Labor and Industry of Majalengka Regency

**Tabel 3.2.8 Lanjutan**  
**Table Continued**

Bulan/ Month	SLTA/ Senior High School		D1, D2		D3	
	Laki-laki/ Male	Perem- puan/ Female	Laki-laki/ Male	Perem- puan/ Female	Laki-laki/ Male	Perem- puan/ Female
(1)	(2)	(3)	(4)	(5)	(6)	(7)
Januari/January	345	430	515	600	685	770
Februari/February	359	448	537	626	715	804
Maret/March	268	333	398	463	528	593
April/April	283	352	421	490	559	628
Mei/May	462	577	692	807	922	1037
Juni/June	290	362	434	506	578	650
Juli/July	473	588	703	818	933	1048
Agustus/August	294	366	438	510	582	654
September/September	221	274	327	380	433	486
Oktober/October	169	209	249	289	329	369
November/November	163	201	239	277	315	353
Desember/December	126	155	184	213	242	271
<b>Jumlah/Total 2018</b>	<b>3.453</b>	<b>4.295</b>	<b>5.137</b>	<b>5.979</b>	<b>6.821</b>	<b>7.663</b>
<b>2017</b>	<b>6.691</b>	<b>5.682</b>	<b>258</b>	<b>286</b>	<b>306</b>	<b>798</b>

Sumber/Source: Dinas Tenaga Kerja dan Perindustrian Kabupaten Majalengka/ Department of Labor and Industry of Majalengka Regency

**POPULATION AND EMPLOYMENT**

**Tabel 3.2.8 Lanjutan**  
**Table Continued**

Bulan/ Month	Sarjana (DIV / S1)/ Undergraduate		Pasca Sarjana/ Postgraduated		Jumlah/ Total	
	Laki-laki/ Male	Perem- puan/ Female	Laki-laki/ Male	Perem- puan/ Female	Laki-laki/ Male	Perem- puan/ Female
(1)	(2)	(3)	(4)	(5)	(6)	(7)
Januari/January	855	940	1025	1110	3605	4200
Februari/February	893	982	1071	1160	3759	4382
Maret/March	658	723	788	853	2786	3241
April/April	697	766	835	904	2947	3430
Mei/May	1152	1267	1382	1497	4844	5649
Juni/June	722	794	866	938	3038	3542
Juli/July	1163	1278	1393	1508	4921	5726
Agustus/August	726	798	870	942	3066	3570
September/September	539	592	645	698	2289	2660
Oktober/October	409	449	489	529	1743	2023
November/November	391	429	467	505	1673	1939
Desember/December	300	329	358	387	1288	1491
<b>Jumlah/Total 2018</b>	<b>8.505</b>	<b>9.347</b>	<b>10.189</b>	<b>11.031</b>	<b>35.959</b>	<b>41.853</b>
<b>2017</b>	<b>899</b>	<b>1.041</b>	<b>10</b>	<b>4</b>	<b>8.860</b>	<b>10.867</b>

Sumber/Source: Dinas Tenaga Kerja dan Perindustrian Kabupaten Majalengka/ Department of Labor and Industry of Majalengka Regency

**Tabel 3.2.9. Rekapitulasi Registrasi Menurut Tingkat Pendidikan Dan Jenis Kelamin di Kabupaten Majalengka Tahun 2018**  
**Recapitulation of Registration by Education Level and Sex in Majalengka Regency, 2018**

Tingkat Pendidikan/ Educations Level	Informal			
	Registrasi/ Registration		Selesai/ Finished	
	Laki-laki/ Male	Perempuan/ Female	Laki-laki/ Male	Perempuan/ Female
(1)	(2)	(3)	(4)	(5)
Sekolah Dasar/ Primary School	286	-	516	-
S L T P/ Junior High School	396	-	815	-
SLTA/ Senior High School	125	1	313	-
Diploma/ Senior High School	2	-	1	-
Sarjana/ Senior High School	-	-	4	-
Jumlah/Total 2018	<b>809</b>	<b>1</b>	<b>1649</b>	-
2017	-	<b>717</b>	<b>1</b>	<b>1.491</b>

Sumber/Source: Dinas Tenaga Kerja dan Perindustrian Kabupaten Majalengka/ Department of Labor and Industry of Majalengka Regency

**POPULATION AND EMPLOYMENT**

**Tabel 3.2.9 Lanjutan**  
**Table Continued**

Tingkat Pendidikan/ Educations Level	Formal			
	Registrasi/ Registration		Selesai/ Finished	
	Laki-laki/ Male	Perempuan/ Female	Laki-laki/ Male	Perempuan/ Female
(1)	(2)	(3)	(4)	(5)
Sekolah Dasar/ Primary School	2	18	8	28
SLTP/ Junior High School	19	27	86	63
SLTA/ Senior High School	6	33	42	36
Diploma/ Senior High School	-	-	1	1
Sarjana/ Senior High School	-	-	-	1
Jumlah/Total 2018	<b>27</b>	<b>78</b>	<b>137</b>	<b>129</b>
2017	<b>100</b>	<b>71</b>	<b>70</b>	<b>121</b>

Sumber/Source: Dinas Tenaga Kerja dan Perindustrian Kabupaten Majalengka/ Department of Labor and Industry of Majalengka Regency

**Tabel 3.2.9 Lanjutan**  
**Table Continued**

Tingkat Pendidikan/ Educations Level	Jumlah/ Total			
	Registrasi/ Registration		Selesai/ Finished	
	Laki-laki/ Male	Perempuan/ Female	Laki-laki/ Male	Perempuan/ Female
(1)	(2)	(3)	(4)	(5)
Sekolah Dasar/ Primary School	288	18	524	28
S L T P/ Junior High School	415	27	901	63
SLTA/ Senior High School	131	34	335	36
Diploma/ Senior High School	2	-	2	1
Sarjana/ Senior High School	-	-	4	1
Jumlah/Total 2018	<b>836</b>	<b>79</b>	<b>1.786</b>	<b>129</b>
2017	<b>100</b>	<b>788</b>	<b>71</b>	<b>1.612</b>

Sumber/Source: Dinas Tenaga Kerja dan Perindustrian Kabupaten Majalengka/ *Department of Labor and Industry of Majalengka Regency*





## Jumlah tempat peribadatan di Kabupaten Majalengka, 2017

Number of Worship Facilities  
in Majalengka Regency, 2017

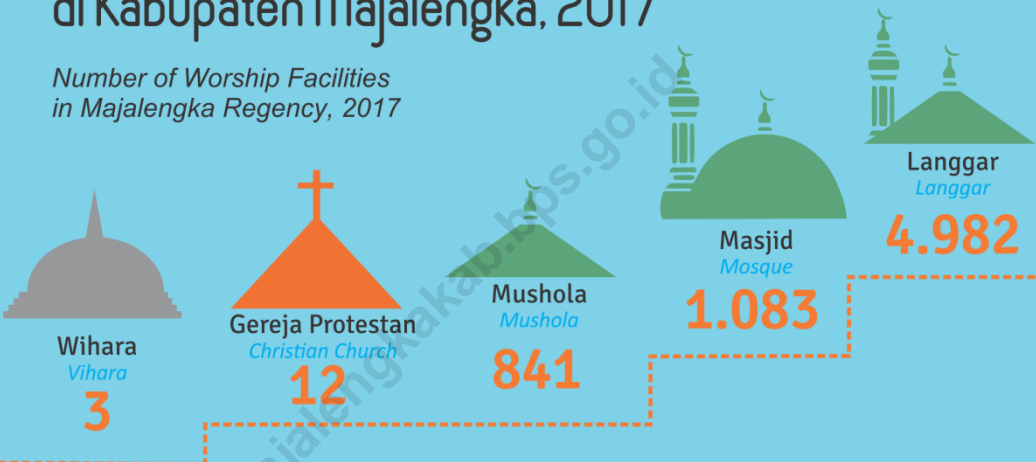

## Diare

Diarrhea



Penyakit dengan kasus yang paling banyak terjadi di Kabupaten Majalengka, 2018

Most Occured Diseases in Majalengka Regency, 2018

27.759 Kasus  
Cases



## ULASAN

## DESCRIPTION

Salah satu faktor utama keberhasilan pembangunan disuatu daerah adalah tersedianya sumber daya manusia (SDM) yang berkualitas, maka melalui jalur pendidikan pemerintah secara konsisten berupaya meningkatkan SDM penduduk melalui berbagai program.

Salah satu indikator yang dapat digunakan untuk melihat keberhasilan bidang pendidikan adalah tingkat buta huruf, artinya dengan rendahnya tingkat buta huruf menunjukkan keberhasilan program pengentasan buta huruf dan untuk mencapai program tersebut harus didukung oleh sarana pendidikan yang memadai.

Di Kabupaten Majalengka sarana pendidikan yang tersedia meliputi sekolah SD/MI, SLTP/MTs., dan SMA/MA/SMK.

Pembangunan bidang kesehatan meliputi seluruh siklus atau tahapan kehidupan manusia. Bila pembangunan kesehatan berhasil dengan baik maka secara langsung atau tidak langsung akan terjadi peningkatan kesejahteraan rakyat.

Kesejahteraan merupakan bagian yang sangat penting dalam rangka peningkatan SDM penduduk Kabupaten Majalengka, karena itu program-program kesehatan telah dimula atau

*One of the main factors of success of development in an area is the availability of human resources (HR) quality, then through government education consistently seeks to improve the human population through various programs.*

*One indicator that can be used to see the success of education is illiteracy, which means with low levels of literacy indicates success illiteracy eradication program and to achieve the program must be supported by means of an adequate education.*

*In Majalengka Regency educational facilities available include elementary, junior and senior high / vocational.*

*Health development covering the entire cycle or stage of human life. When the health development is successful, directly or indirectly, will increase people's welfare.*

*Welfare is a very important part in enhancing the human population Majalengka regency, because it's health programs have been initiated or prioritized at the next generation of*

## SOCIAL

diprioritaskan pada calon generasi penerus. Dengan adanya upaya tersebut diharapkan akan tercapai derajat kesehatan masyarakat yang baik, yang akhirnya akan meningkatkan produktivitas. Dan untuk meningkatkan derajat kesehatan masyarakat antara lain dilakukan dengan penambahan tenaga para medis.

Puskesmas merupakan sarana kesehatan yang paling dekat dengan masyarakat. Jumlah Puskesmas di Kabupaten Majalengka pada Tahun 2018 sebanyak 32 buah Puskesmas.

Sedangkan jumlah dokter pada Tahun 2018 yang bertugas di puskesmas terdiri dari 66 orang dokter umum, 14 orang dokter gigi.

Program Keluarga Berencana di Indonesia telah diakui keberhasilannya dalam upaya menekan laju pertumbuhan penduduk, bahkan dijadikan acuan model program KB di beberapa negara berkembang.

Program KB di Kabupaten Majalengka telah berhasil menjangkau sebanyak 37.870 akseptor KB baru, dengan 33.012 akseptor menggunakan KB Hormonal dan 4.858 Akseptor menggunakan KB Non Hormonal. Jumlah pencapaian tersebut mencapai 103,01 % dari target yang ditetapkan sebanyak 36.764 akseptor.

Kehidupan beragama yang diatur dalam

*candidates. Given these efforts are expected to achieve a good degree of public health, which ultimately will improve productivity. And to improve public health among others carried out by the addition of the medical personnel.*

*PHC is a medical facility closest to the community. Number of health centers in Majalengka Regency 2018 as many as 32 PHC.*

*While the number of doctor in 2018 who served in the clinic consists of 66 physicians, 13 dentists.*

*Family planning program in Indonesia has been recognized success in efforts to reduce the rate of population growth, and even used as a reference model of family planning programs in developing countries.*

*Family planning programs in Majalengka Regency has successfully downloading reach as many as 38.142 new acceptors, with 33.033 KB acceptors using Hormonal and 5.109 Acceptor using Non Hormonal birth control. The amount of achievement reached 120,84% of the target set at 31.563 acceptors.*

*Religious life set out in Article 29 of the*

UUD 1945 Pasal 29 dan Sila Pertama Falsafah Negara, yaitu kehidupan beragama dikembangkan dan diarahkan untuk peningkatan akhlak demi kepentingan bersama untuk membangun masyarakat adil dan makmur.

Jumlah tempat peribadatan umat Islam tahun 2018 sebanyak 6.906, sementara untuk gereja ada 12 dan vihara sebanyak 3 buah.

Jumlah Panti Asuhan di Kabupaten Majalengka ada sebanyak 122 buah dengan jumlah penghuni sebanyak 2.168 orang, jumlah Panti Cacat ada sebanyak 7 buah dengan jumlah penghuni sebanyak 128 orang.

Selama Tahun 2018, kejadian bencana alam yang paling banyak terjadi di Kabupaten Majalengka adalah kejadian kebakaran ada sebanyak 93 kejadian. Selain itu kejadian banjir ada sebanyak 15 kejadian, angin puting beliung sebanyak 6 kejadian, longsor sebanyak 77 kejadian.

*1945 Constitution and the First Precept Philosophy of the State, namely the religious life dikembangkan and directed to increase the morality of mutual interest to build a just and prosperous society.*

*The number of places of worship of Muslims in 2018 as many as 6,906, while there are 12 churches and monasteries 3 pieces.*

*Number Orphanage in Majalengka Regency there are as many as 122 pieces of the number of occupants as many as 2.168 people, there are as many as the number of Panti Disabilities 7 piece with the number of occupants as many as 128 people.*

*During the year 2018, the incidence of natural disasters are most common in Majalengka Regency is In addition there are as many as 93 fires events, flooding as much as 15 events, tornados total of 6 events, landslide there were 77 event.*



#### 4.1. PENDIDIKAN/EDUCATION

**Tabel 4.1.1. Jumlah Sekolah, Guru, dan Murid Taman Kanak-Kanak (TK) di Bawah Kementerian Pendidikan dan Kebudayaan Menurut Kecamatan di Kabupaten Majalengka, 2016/2017 dan 2017/2018**  
**Number of Schools, Teachers, and Pupils in Kindergarten Under The Ministry of Education and Culture by Subdistrict in Majalengka Regency, 2016/2017 and 2017/2018**

Kecamatan Subdistrict	Banyaknya / Number						Rasio Murid terhadap Guru / Student and Teacher Ratio
	Sekolah / School			Kelas / Class- room	Murid Student	Guru Teacher	
	Negeri State	Swasta Private	Jumlah Number				
(1)	(2)	(3)	(4)	(5)	(6)	(7)	(8)
1. Lemahsugih	0	20	20	42	705	41	17,20
2. Bantarujeg	0	13	13	32	460	37	12,43
3. Malausma	0	16	16	28	530	35	15,14
4. Cikijing	0	13	13	41	718	43	16,70
5. Cingambul	0	9	9	14	250	14	17,86
6. Talaga	0	13	13	30	528	31	17,03
7. Banjaran	0	13	13	23	269	26	10,35
8. Argapura	0	6	6	13	232	14	16,57
9. Maja	0	10	10	35	499	35	14,26
10. Majalengka	0	27	27	86	1347	92	14,64
11. Cigasong	1	15	16	37	594	53	11,21
12. Sukahaji	1	14	15	43	677	44	15,39
13. Sindang	0	6	6	32	478	37	12,92
14. Rajagaluh	0	7	7	14	203	14	14,50
15. Sindangwangi	0	12	12	27	471	27	17,44
16. Leuwimunding	0	11	11	29	607	29	20,93
17. Palasah	0	19	19	36	759	37	20,51
18. Jatiwangi	0	24	24	51	1019	52	19,60
19. Dawuan	0	17	17	42	716	42	17,05
20. Kasokandel	0	15	15	26	579	32	18,09
21. Panyingkiran	0	11	11	13	369	13	28,38
22. Kadipaten	0	12	12	32	609	32	19,03
23. Kertajati	0	15	15	24	444	26	17,08
24. Jatitujuh	0	17	17	43	791	43	18,40
25. Ligung	0	21	21	38	788	40	19,70
26. Sumberjaya	0	20	20	48	987	48	20,56
<b>Jumlah 2018</b>	<b>2</b>	<b>376</b>	<b>378</b>	<b>879</b>	<b>15.629</b>	<b>937</b>	<b>16,68</b>
<b>2017</b>	<b>2</b>	<b>372</b>	<b>374</b>	<b>699</b>	<b>15.243</b>	<b>1.313</b>	<b>11,61</b>

Sumber/Source: Dinas Pendidikan Kabupaten Majalengka/Education Service of Majalengka



## SOCIAL

**Tabel 4.1.2. Jumlah Sekolah, Guru, dan Murid Raudatul Athfal (RA) di Bawah Kementerian Agama Menurut Kecamatan di Kabupaten Majalengka, 2018/2019**  
*Number of Schools, Teachers, and Pupils in Raudatul Athfal (RA) Under The Ministry of Religious Affairs by Subdistrict in Majalengka Regency, 2018/2019*

Kecamatan Subdistrict	Raudatul Athfal (RA) / Raudatul Athfal (RA)		
	Sekolah Schools	Guru Teachers	Murid Pupils
(1)	(2)	(3)	(4)
1. Lemahsugih	19	60	773
2. Bantarujeg	24	63	733
3. Malausma	15	46	523
4. Cikijing	21	64	778
5. Cingambul	10	39	658
6. Talaga	18	63	567
7. Banjaran	6	16	141
8. Argapura	10	34	326
9. Maja	17	84	933
10. Majalengka	14	51	507
11. Cigasong	3	8	100
12. Sukahaji	7	24	282
13. Sindang	5	16	158
14. Rajagaluh	15	62	706
15. Sindangwangi	7	25	240
16. Leuwimunding	15	85	1.233
17. Palasah	11	34	358
18. Jatiwangi	14	53	645
19. Dawuan	7	23	300
20. Kasokandel	10	37	368
21. Panyingkiran	4	17	193
22. Kadipaten	8	24	396
23. Kertajati	10	35	533
24. Jatitujuh	10	38	480
25. Ligung	13	39	398
26. Sumberjaya	7	29	423
<b>Majalengka</b>	<b>300</b>	<b>1.069</b>	<b>12.752</b>

Sumber/Source: Kementerian Agama, Data Semester Ganjil 2018/ Ministry of Religious Affairs, 2018 Odd Semester Data

**Tabel 4.1.3. Jumlah Sekolah, Guru, dan Murid Sekolah Dasar (SD) di Bawah Kementerian Pendidikan dan Kebudayaan Menurut Kecamatan di Kabupaten Majalengka, 2017/2018**  
**Number of Schools, Teachers, and Pupils in Primary Schools Under The Ministry of Education and Culture by Subdistrict in Majalengka Regency, 2017/2018**

Kecamatan Subdistrict	Sekolah Dasar/ Elementary School								
	Sekolah/ Schools			Murid/ Pupils			Guru/ Teachers		
	Negri Public	Swasta Private	Jumlah Total	Negri Public	Swasta Private	Jumlah Total	Negri Public	Swasta Private	Jumlah Total
(1)	(2)	(3)	(4)	(5)	(6)	(7)	(8)	(9)	(10)
1. Lemahsugih	37	-	37	5 274	-	5 274	294	-	294
2. Bantarujeg	27	-	27	3 768	-	3 768	247	-	247
3. Malausma	25	-	25	4 551	-	4 551	201	-	201
4. Cikijing	30	-	30	6 299	-	6 299	320	-	320
5. Cingambul	25	-	25	4 197	-	4 197	238	-	238
6. Talaga	30	1	31	3 977	97	4 074	271	11	282
7. Banjaran	18	-	18	1 603	-	1 603	192	-	192
8. Argapura	22	-	22	3 143	-	3 143	179	-	179
9. Maja	29	-	29	4 388	-	4 388	309	-	309
10. Majalengka	34	3	37	6 838	528	7 366	360	43	403
11. Cigasong	17	-	17	3 331	-	3 331	205	-	205
12. Sukahaji	20	-	20	3 679	-	3 679	232	-	232
13. Sindang	11	-	11	1 320	-	1 320	78	-	78
14. Rajagaluh	28	-	28	3 966	-	3 966	194	-	194
15. Sindangwangi	19	-	19	2 678	-	2 678	139	-	139
16. Leuwimunding	30	-	30	5 782	-	5 782	282	-	282
17. Palasah	24	1	25	4 479	226	4 705	224	11	235
18. Jatiwangi	41	-	41	7 844	-	7 844	431	-	431
19. Dawuan	20	1	21	3 644	346	3 990	162	15	177
20. Kasokandel	21	-	21	4 272	-	4 272	208	-	208
21. Panyingkiran	15	1	16	2 666	211	2 877	149	14	163
22. Kadipaten	18	-	18	4 322	-	4 322	221	-	221
23. Kertajati	30	-	30	3 859	-	3 859	224	-	224
24. Jatitujuh	29	-	29	4 430	-	4 430	218	-	218
25. Ligung	33	-	33	5 463	-	5 463	266	-	266
26. Sumberjaya	27	-	27	5 475	-	5 475	230	-	230
<b>Majalengka</b>	<b>660</b>	<b>7</b>	<b>667</b>	<b>111 248</b>	<b>1 408</b>	<b>112 656</b>	<b>6 074</b>	<b>94</b>	<b>6 168</b>

Sumber /Source:Dinas Pendidikan Kabupaten Majalengka/Education Service of Majalengka

## SOCIAL

**Tabel 4.1.4. Jumlah Sekolah, Guru, dan Murid Madrasah Ibtidaiyah (MI) di Bawah Kementerian Agama Menurut Kecamatan di Kabupaten Majalengka, 2017/2018 dan 2018/2019**  
**Number of Schools, Teachers, and Pupils in Madrasah Ibtidaiyah (MI) Under The Ministry of Religious Affairs by Subdistrict in Majalengka Regency, 2017/2018 and 2018/2019**

Tahun : 2017/2018

Kecamatan Subdistrict	Madrasah Ibtidaiyah/ Madrasah Ibtidaiyah								
	Sekolah/ Schools			Murid/ Pupils			Guru/ Teachers		
	Negri Public	Swasta Private	Jumlah Total	Negri Public	Swasta Private	Jumlah Total	Negri Public	Swasta Private	Jumlah Total
(1)	(2)	(3)	(4)	(5)	(6)	(7)	(8)	(9)	(10)
1. Lemahsugih	1	11	12	107	1.350	1.457	12	102	114
2. Bantarujeg	-	6	6	-	653	653	-	57	57
3. Malausma	-	7	7	-	758	758	-	58	58
4. Cikijing	-	4	4	-	563	563	-	38	38
5. Cingambul	-	2	2	-	226	226	-	17	17
6. Talaga	1	6	7	117	590	707	8	53	61
7. Banjaran	-	6	6	-	557	557	-	64	64
8. Argapura	-	-	-	-	-	-	-	-	-
9. Maja	-	8	8	-	770	770	-	72	72
10. Majalengka	-	-	-	-	-	-	-	-	-
11. Cigasong	-	-	-	-	-	-	-	-	-
12. Sukahaji	-	4	4	-	286	286	-	26	26
13. Sindang	-	1	1	-	103	103	-	7	7
14. Rajagaluh	-	2	2	-	390	390	-	22	22
15. Sindangwangi	-	2	2	-	71	71	-	11	11
16. Leuwimunding	-	1	1	-	183	183	-	12	12
17. Palasah	1	-	1	80	-	80	9	-	9
18. Jatiwangi	1	2	3	211	433	644	11	20	31
19. Dawuan	-	2	2	-	220	220	-	19	19
20. Kasokandel	-	3	3	-	328	328	-	23	23
21. Panyingkiran	-	-	-	-	-	-	-	-	-
22. Kadipaten	1	-	1	177	-	177	11	-	11
23. Kertajati	1	3	4	84	326	410	7	27	34
24. Jatitujuh	1	1	2	312	39	351	18	6	24
25. Ligung	-	2	2	-	279	279	-	17	17
26. Sumberjaya	-	3	3	-	227	227	-	22	22
<b>Majalengka</b>	<b>7</b>	<b>76</b>	<b>83</b>	<b>1.088</b>	<b>8.352</b>	<b>9.440</b>	<b>76</b>	<b>673</b>	<b>749</b>

Sumber/Source: Kementerian Agama, Data Semester Ganjil 2018/ Ministry of Religious Affairs, 2018 Odd Semester Data

**Tabel** 4.1.4. Lanjutan  
**Table** Continue

Tahun : 2018/2019

Kecamatan Subdistrict	Madrasah Ibtidaiyah/ Madrasah Ibtidaiyah								
	Sekolah/ Schools			Murid/ Pupils			Guru/ Teachers		
	Negri	Swasta	Jumlah	Negri	Swasta	Jumlah	Negri	Swasta	Jumlah
	Public	Private	Total	Public	Private	Total	Public	Private	Total
(1)	(2)	(3)	(4)	(5)	(6)	(7)	(8)	(9)	(10)
1. Lemahsugih	1	12	13	129	1.412	1.541	12	100	112
2. Bantarujeg	-	6	6	-	633	633	-	54	54
3. Malausma	-	7	7	-	699	699	-	54	54
4. Cikijing	-	4	4	-	698	698	-	34	34
5. Cingambul	-	2	2	-	244	244	-	18	18
6. Talaga	1	6	7	120	623	743	8	53	61
7. Banjaran	-	6	6	-	507	507	-	65	65
8. Argapura	-	-	-	-	-	-	-	-	-
9. Maja	-	8	8	-	518	518	-	73	73
10. Majalengka	-	-	-	-	-	-	-	-	-
11. Cigasong	-	-	-	-	-	-	-	-	-
12. Sukahaji	-	4	4	-	302	302	-	26	26
13. Sindang	-	1	1	-	138	138	-	7	7
14. Rajagaluh	-	2	2	-	403	403	-	23	23
15. Sindangwangi	-	2	2	-	68	68	-	8	8
16. Leuwimunding	-	1	1	-	208	208	-	11	11
17. Palasah	1	-	1	77	-	77	9	-	9
18. Jatiwangi	1	2	3	215	393	608	11	21	32
19. Dawuan	-	2	2	-	435	435	-	18	18
20. Kasokandel	-	3	3	-	413	413	-	23	23
21. Panyingkiran	-	-	-	-	-	-	-	-	-
22. Kadipaten	1	-	1	180	-	180	12	-	12
23. Kertajati	1	3	4	89	326	415	9	23	32
24. Jatitujuh	1	1	2	313	43	356	16	6	22
25. Ligung	-	2	2	-	288	288	-	17	17
26. Sumberjaya	-	3	3	-	273	273	-	22	22
<b>Majalengka</b>	<b>7</b>	<b>77</b>	<b>84</b>	<b>1.123</b>	<b>8.624</b>	<b>9.747</b>	<b>77</b>	<b>656</b>	<b>733</b>

Sumber/Source: Kementerian Agama, Data Semester Ganjil 2018/ Ministry of Religious Affairs, 2018 Odd Semester Data

## SOCIAL

**Tabel 4.1.5. Jumlah Sekolah, Guru, dan Murid Sekolah Menengah Pertama (SMP) di Bawah Kementerian Pendidikan dan Kebudayaan Menurut Kecamatan di Kabupaten Majalengka, 2017/2018**  
**Number of Schools, Teachers, and Pupils in Junior High Schools Under The Ministry of Education and Culture by Subdistrict in Majalengka Regency, 2017/2018**

Kecamatan Subdistrict	Sekolah Menengah Pertama/ Junior High School								
	Sekolah/ Schools			Murid/ Pupils			Guru/ Teachers		
	Negri Public	Swasta Private	Jumlah Total	Negri Public	Swasta Private	Jumlah Total	Negri Public	Swasta Private	Jumlah Total
(1)	(2)	(3)	(4)	(5)	(6)	(7)	(8)	(9)	(10)
1. Lemahsugih	5	-	5	1 455	-	1 455	70	-	70
2. Bantarujeg	3	-	3	983	-	983	66	-	66
3. Malausma	2	1	3	1 090	351	1 441	45	24	69
4. Cikijing	3	2	5	1 362	389	1 751	79	26	105
5. Cingambul	2	4	6	484	493	977	32	39	71
6. Talaga	4	-	4	1 467	-	1 467	102	-	102
7. Banjaran	3	1	4	718	94	812	57	5	62
8. Argapura	3	-	3	1 058	-	1 058	58	-	58
9. Maja	5	2	7	1 801	150	1 951	116	18	134
10. Majalengka	7	2	9	4 375	298	4 673	248	15	263
11. Cigasong	1	1	2	320	79	399	24	11	35
12. Sukahaji	2	-	2	936	-	936	59	-	59
13. Sindang	1	1	2	294	386	680	21	16	37
14. Rajagalah	3	1	4	1 356	304	1 660	75	12	87
15. Sindangwangi	3	1	4	793	303	1 096	59	11	70
16. Leuwimunding	3	1	4	2 186	76	2 262	102	3	105
17. Palasah	2	2	4	849	378	1 227	58	21	79
18. Jatiwangi	4	3	7	3 407	335	3 742	183	29	212
19. Dawuan	2	1	3	1 082	112	1 194	62	5	67
20. Kasokandel	3	-	3	1 432	-	1 432	77	-	77
21. Panyingkiran	2	2	4	788	178	966	55	16	71
22. Kadipaten	3	-	3	1 470	-	1 470	85	-	85
23. Kertajati	3	-	3	982	-	982	65	-	65
24. Jatitujuh	2	-	2	1 107	-	1 107	64	-	64
25. Ligung	4	-	4	1 479	-	1 479	79	-	79
26. Sumberjaya	4	-	4	1 582	-	1 582	98	-	98
<b>Majalengka</b>	<b>79</b>	<b>25</b>	<b>104</b>	<b>34 856</b>	<b>3 926</b>	<b>38 782</b>	<b>2 039</b>	<b>251</b>	<b>2 290</b>

Sumber /Source:Dinas Pendidikan Kabupaten Majalengka/Education Service of Majalengka

**Tabel 4.1.6. Jumlah Sekolah, Guru, dan Murid Madrasah Tsanawiyah (MTs) di Bawah Kementerian Agama Menurut Kecamatan di Kabupaten Majalengka, 2017/2018 dan 2018/2019**  
**Number of Schools, Teachers, and Pupils in Madrasah Tsanawiyah (MTs) Under The Ministry of Religious Affairs by Subdistrict in Majalengka Regency, 2017/2018 and 2018/2019**

Tahun : 2017/2018

Kecamatan Subdistrict	Madrasah Tsanawiyah/ Madrasah Tsanawiyah								
	Sekolah/ Schools			Murid/ Pupils			Guru/ Teachers		
	Negri Public	Swasta Private	Jumlah Total	Negri Public	Swasta Private	Jumlah Total	Negri Public	Swasta Private	Jumlah Total
(1)	(2)	(3)	(4)	(5)	(6)	(7)	(8)	(9)	(10)
1. Lemahsugih	1	4	5	542	1.082	1.624	31	71	102
2. Bantarujeg	1	6	7	279	632	911	21	67	88
3. Malausma	-	4	4	-	1.061	1.061	-	53	53
4. Cikijing	-	4	4	-	1.837	1.837	-	110	110
5. Cingambul	1	2	3	513	483	996	36	35	71
6. Talaga	1	3	4	1102	380	1.482	53	37	90
7. Banjaran	-	1	1	-	239	239	-	20	20
8. Argapura	-	1	1	-	161	161	-	11	11
9. Maja	-	3	3	-	768	768	-	60	60
10. Majalengka	-	7	7	-	1.693	1.693	-	98	98
11. Cigasong	-	3	3	-	601	601	-	44	44
12. Sukahaji	1	3	4	409	695	1.104	25	55	80
13. Sindang	-	2	2	-	244	244	-	25	25
14. Rajagaluh	1	2	3	541	395	936	30	28	58
15. Sindangwangi	-	3	3	-	553	553	-	48	48
16. Leuwimunding	1	3	4	548	838	1.386	34	54	88
17. Palasah	1	3	4	577	366	943	29	26	55
18. Jatiwangi	2	1	3	969	723	1.692	58	32	90
19. Dawuan	-	2	2	-	355	355	-	22	22
20. Kasokandel	-	4	4	-	379	379	-	39	39
21. Panyingkiran	-	1	1	-	78	78	-	8	8
22. Kadipaten	1	1	2	574	60	634	29	8	37
23. Kertajati	1	-	1	612	-	612	32	-	32
24. Jatitujuh	2	1	3	489	170	659	38	15	53
25. Ligung	1	2	3	905	149	1.054	49	14	63
26. Sumberjaya	-	3	3	-	556	556	-	55	55
<b>Majalengka</b>	<b>15</b>	<b>69</b>	<b>84</b>	<b>8.060</b>	<b>14.498</b>	<b>22.558</b>	<b>465</b>	<b>1.035</b>	<b>1.500</b>

Sumber/Source: Kementerian Agama, Data Semester Ganjil 2018/ Ministry of Religious Affairs, 2018 Odd Semester Data

## SOCIAL

**Tabel** 4.1.6. Lanjutan  
**Table** Continue

Tahun : 2018/2019

Kecamatan Subdistrict	Madrasah Tsanawiyah/ Madrasah Tsanawiyah								
	Sekolah/ Schools			Murid/ Pupils			Guru/ Teachers		
	Negri Public	Swasta Private	Jumlah Total	Negri Public	Swasta Private	Jumlah Total	Negri Public	Swasta Private	Jumlah Total
(1)	(2)	(3)	(4)	(5)	(6)	(7)	(8)	(9)	(10)
1. Lemahsugih	1	4	5	531	946	1.477	31	71	102
2. Bantarujeg	1	6	7	277	578	855	21	71	92
3. Malausma	-	4	4	-	1.001	1.001	-	52	52
4. Cikijing	-	4	4	-	1.819	1.819	-	112	112
5. Cingambul	1	2	3	517	389	906	36	34	70
6. Talaga	1	3	4	1.072	376	1.448	53	37	90
7. Banjaran	-	1	1	-	231	231	-	20	20
8. Argapura	-	1	1	-	146	146	-	12	12
9. Maja	-	3	3	-	713	713	-	58	58
10. Majalengka	-	7	7	-	1.851	1.851	-	103	103
11. Cigasong	-	3	3	-	563	563	-	44	44
12. Sukahaji	1	3	4	401	655	1.056	25	55	80
13. Sindang	-	2	2	-	246	246	-	25	25
14. Rajagaluh	1	2	3	525	343	868	30	28	58
15. Sindangwangi	-	3	3	-	550	550	-	48	48
16. Leuwimunding	1	3	4	563	838	1.401	34	54	88
17. Palasah	1	3	4	573	374	947	29	31	60
18. Jatiwangi	2	1	3	903	664	1.567	60	35	95
19. Dawuan	-	2	2	-	429	429	-	23	23
20. Kasokandel	-	4	4	-	334	334	-	37	37
21. Panyingkiran	-	1	1	-	81	81	-	9	9
22. Kadipaten	1	1	2	542	58	600	29	8	37
23. Kertajati	1	-	1	590	-	590	31	-	31
24. Jatitujuh	2	1	3	462	170	632	38	14	52
25. Ligung	1	2	3	815	89	904	49	14	63
26. Sumberjaya	-	3	3	-	528	528	-	55	55
<b>Majalengka</b>	<b>15</b>	<b>69</b>	<b>84</b>	<b>7.771</b>	<b>13.972</b>	<b>21.743</b>	<b>466</b>	<b>1.050</b>	<b>1.516</b>

Sumber/Source: Kementerian Agama, Data Semester Ganjil 2018/ Ministry of Religious Affairs, 2018 Odd Semester Data

**Tabel 4.1.7. Jumlah Sekolah, Guru, dan Murid Sekolah Menengah Atas (SMA) di Bawah Kementerian Pendidikan dan Kebudayaan Menurut Kecamatan di Kabupaten Majalengka, 2017/2018**  
*Number of Schools, Teachers, and Pupils in Senior High Schools Under The Ministry of Education and Culture by Subdistrict in Majalengka Regency, 2017/2018*

Kecamatan Subdistrict	Sekolah Menengah Atas/ Senior High School								
	Sekolah/ Schools			Murid/ Pupils			Guru/ Teachers		
	Negri Public	Swasta Private	Jumlah Total	Negri Public	Swasta Private	Jumlah Total	Negri Public	Swasta Private	Jumlah Total
(1)	(2)	(3)	(4)	(5)	(6)	(7)	(8)	(9)	(10)
1. Lemahsugih	-	-	-	-	-	-	-	-	-
2. Bantarujeg	1	-	1	824	-	824	42	-	42
3. Malausma	-	-	-	-	-	-	-	-	-
4. Cikijing	1	1	2	449	89	538	26	6	32
5. Cingambul	-	-	-	-	-	-	-	-	-
6. Talaga	1	-	1	1 275	-	1 275	68	-	68
7. Banjaran	-	-	-	-	-	-	-	-	-
8. Argapura	-	-	-	-	-	-	-	-	-
9. Maja	1	-	1	1 044	-	1 044	57	-	57
10. Majalengka	2	1	3	2 762	356	3 118	135	31	166
11. Cigasong	-	-	-	-	-	-	-	-	-
12. Sukahaji	1	-	1	622	-	622	41	-	41
13. Sindang	-	1	1	-	169	169	-	17	17
14. Rajagaluh	1	1	2	1 041	71	1 112	65	7	72
15. Sindangwangi	1	-	1	815	-	815	27	-	27
16. Leuwimunding	1	-	1	845	-	845	49	-	49
17. Palasah	-	1	1	-	118	118	-	8	8
18. Jatiwangi	1	1	2	1 244	138	1 382	54	9	63
19. Dawuan	-	-	-	-	-	-	-	-	-
20. Kasokandel	1	-	1	1 016	-	1 016	53	-	53
21. Panyingkiran	-	-	-	-	-	-	-	-	-
22. Kadipaten	1	-	1	585	-	585	36	-	36
23. Kertajati	-	-	-	-	-	-	-	-	-
24. Jatitujuh	1	-	1	862	-	862	40	-	40
25. Ligung	1	-	1	691	-	691	30	-	30
26. Sumberjaya	1	-	1	464	-	464	31	-	31
<b>Majalengka</b>	<b>16</b>	<b>6</b>	<b>22</b>	<b>14 539</b>	<b>941</b>	<b>15 480</b>	<b>754</b>	<b>78</b>	<b>832</b>

Sumber /Source: Dinas Pendidikan Kabupaten Majalengka/Education Service of Majalengka



## SOCIAL

**Tabel 4.1.8. Jumlah Sekolah, Guru, dan Murid Sekolah Menengah Kejuruan (SMK) di Bawah Kementerian Pendidikan dan Kebudayaan Menurut Kecamatan di Kabupaten Majalengka, 2017/2018**  
*Number of Schools, Teachers, and Pupils in Vocational High Schools Under The Ministry of Education and Culture by Subdistrict in Majalengka Regency, 2017/2018*

Kecamatan Subdistrict	Sekolah Menengah Kejuruan/ Vocational High School								
	Sekolah/ Schools			Murid/ Pupils			Guru/ Teachers		
	Negri Public	Swasta Private	Jumlah Total	Negri Public	Swasta Private	Jumlah Total	Negri Public	Swasta Private	Jumlah Total
(1)	(2)	(3)	(4)	(5)	(6)	(7)	(8)	(9)	(10)
1. Lemahsugih	1	1	2	784	140	924	42	20	62
2. Bantarujeg	-	2	2	-	342	342	-	32	32
3. Malausma	1	-	1	366	-	366	28	-	28
4. Cikijing	-	2	2	-	697	697	-	39	39
5. Cingambul	-	1	1	-	118	118	-	5	5
6. Talaga	1	2	3	1 600	293	1 893	79	36	115
7. Banjaran	-	1	1	-	43	43	-	5	5
8. Argapura	-	-	-	-	-	-	-	-	-
9. Maja	1	1	2	1 226	117	1 343	70	10	80
10. Majalengka	-	7	7	-	2 179	2 179	-	139	139
11. Cigasong	1	1	2	2 417	1 679	4 096	128	61	189
12. Sukahaji	-	2	2	-	283	283	-	24	24
13. Sindang	-	2	2	-	351	351	-	25	25
14. Rajagalah	-	2	2	-	168	168	-	19	19
15. Sindangwangi	-	2	2	-	1 236	1 236	-	35	35
16. Leuwimunding	1	1	2	654	116	770	46	10	56
17. Palasah	1	3	4	2 548	352	2 900	121	33	154
18. Jatiwangi	-	4	4	-	1 887	1 887	-	61	61
19. Dawuan	-	1	1	-	112	112	-	7	7
20. Kasokandel	-	2	2	-	334	334	-	18	18
21. Panyingkiran	1	2	3	1 384	186	1 570	56	25	81
22. Kadipaten	2	1	3	1 784	58	1 842	96	11	107
23. Kertajati	1	1	2	838	84	922	40	13	53
24. Jatitujuh	-	1	1	-	568	568	-	22	22
25. Ligung	-	2	2	-	824	824	-	51	51
26. Sumberjaya	-	1	1	-	2	2	-	3	3
<b>Majalengka</b>	<b>11</b>	<b>45</b>	<b>56</b>	<b>13 601</b>	<b>12 169</b>	<b>25 770</b>	<b>706</b>	<b>704</b>	<b>1 410</b>

Sumber /Source:Dinas Pendidikan Kabupaten Majalengka/Education Service of Majalengka

**Tabel 4.1.9. Jumlah Sekolah, Guru, dan Murid Madrasah Aliyah (MA) di Bawah Kementerian Agama Menurut Kecamatan di Kabupaten Majalengka, 2017/2018 dan 2018/2019**  
**Number of Schools, Teachers, and Pupils in Madrasah Aliyah (MA) Under The Ministry of Religious Affairs by Subdistrict in Majalengka Regency, 2017/2018 and 2018/2019**

Tahun : 2016/2017

Kecamatan Subdistrict	Madrasah Aliyah/ Madrasah Aliyah								
	Sekolah/ Schools			Murid/ Pupils			Guru/ Teachers		
	Negri Public	Swasta Private	Jumlah Total	Negri Public	Swasta Private	Jumlah Total	Negri Public	Swasta Private	Jumlah Total
(1)	(2)	(3)	(4)	(5)	(6)	(7)	(8)	(9)	(10)
1. Lemahsugih	-	2	2	-	467	467	-	25	25
2. Bantarujeg	-	1	1	-	115	115	-	13	13
3. Malausma	-	2	2	-	320	320	-	20	20
4. Cikijing	-	1	1	-	176	176	-	13	13
5. Cingambul	-	2	2	-	160	160	-	21	21
6. Talaga	1	2	3	1.009	467	1.476	37	31	68
7. Banjaran	-	1	1	-	181	181	-	18	18
8. Argapura	-	-	-	-	-	-	-	-	-
9. Maja	-	3	3	-	503	503	-	43	43
10. Majalengka	-	5	5	-	843	843	-	79	79
11. Cigasong	-	-	-	-	-	-	-	-	-
12. Sukahaji	-	-	-	-	-	-	-	-	-
13. Sindang	-	-	-	-	-	-	-	-	-
14. Rajagaluh	1	-	1	984	-	984	40	-	40
15. Sindangwangi	-	1	1	-	93	93	-	11	11
16. Leuwimunding	-	2	2	-	197	197	-	20	20
17. Palasah	-	3	3	-	203	203	-	29	29
18. Jatiwangi	1	1	2	476	138	614	25	10	35
19. Dawuan	-	1	1	-	45	45	-	4	4
20. Kasokandel	-	1	1	-	97	97	-	9	9
21. Panyingkiran	-	-	-	-	-	-	-	-	-
22. Kadipaten	-	-	-	-	-	-	-	-	-
23. Kertajati	-	1	1	-	104	104	-	13	13
24. Jatitujuh	-	1	1	-	103	103	-	12	12
25. Ligung	-	-	-	-	-	-	-	-	-
26. Sumberjaya	-	-	-	-	-	-	-	-	-
<b>Majalengka</b>	<b>3</b>	<b>30</b>	<b>33</b>	<b>2.469</b>	<b>4.212</b>	<b>6.681</b>	<b>102</b>	<b>371</b>	<b>473</b>

Sumber/Source: Kementerian Agama, Data Semester Ganjil 2018/ Ministry of Religious Affairs, 2018 Odd Semester Data

## SOCIAL

**Tabel** 4.1.9. Lanjutan  
**Table** 4.1.9. Continue

Tahun : 2018/2019

Kecamatan Subdistrict	Madrasah Aliyah/ Madrasah Aliyah								
	Sekolah/ Schools			Murid/ Pupils			Guru/ Teachers		
	Negri Public	Swasta Private	Jumlah Total	Negri Public	Swasta Private	Jumlah Total	Negri Public	Swasta Private	Jumlah Total
(1)	(2)	(3)	(4)	(5)	(6)	(7)	(8)	(9)	(10)
1. Lemahsugih	-	2	2	-	470	470	-	26	26
2. Bantarujeg	-	1	1	-	117	117	-	13	13
3. Malausma	-	2	2	-	395	395	-	20	20
4. Cikijing	-	1	1	-	199	199	-	15	15
5. Cingambul	-	2	2	-	167	167	-	20	20
6. Talaga	1	2	3	1.033	480	1.513	37	31	68
7. Banjaran	-	1	1	-	171	171	-	17	17
8. Argapura	-	-	-	-	-	-	-	-	-
9. Maja	-	3	3	-	554	554	-	48	48
10. Majalengka	-	5	5	-	835	835	-	82	82
11. Cigasong	-	-	-	-	-	-	-	-	-
12. Sukahaji	-	-	-	-	-	-	-	-	-
13. Sindang	-	-	-	-	-	-	-	-	-
14. Rajagaluh	1	-	1	1.005	-	1.005	41	-	41
15. Sindangwangi	-	1	1	-	88	88	-	11	11
16. Leuwimunding	-	2	2	-	248	248	-	24	24
17. Palasah	-	3	3	-	241	241	-	39	39
18. Jatiwangi	1	1	2	492	168	660	27	11	38
19. Dawuan	-	1	1	-	95	95	-	4	4
20. Kasokandel	-	1	1	-	99	99	-	13	13
21. Panyingkiran	-	-	-	-	-	-	-	-	-
22. Kadipaten	-	-	-	-	-	-	-	-	-
23. Kertajati	-	1	1	-	111	111	-	10	10
24. Jatitujuh	-	1	1	-	91	91	-	16	16
25. Ligung	-	-	-	-	-	-	-	-	-
26. Sumberjaya	-	-	-	-	-	-	-	-	-
<b>Majalengka</b>	<b>3</b>	<b>30</b>	<b>33</b>	<b>2.530</b>	<b>4.529</b>	<b>7.059</b>	<b>105</b>	<b>400</b>	<b>505</b>

Sumber/Source: Kementerian Agama, Data Semester Ganjil 2018/ Ministry of Religious Affairs, 2018 Odd Semester Data

**Tabel 4.1.10. Jumlah Desa/Kelurahan yang Memiliki Fasilitas Sekolah Menurut Kecamatan dan Tingkat Pendidikan di Kabupaten Majalengka, 2018**  
**Table** *Number of Villages Having Educational Facilities by Subdistrict and Educational Level in Majalengka Regency, 2018*

Kecamatan Subdistrict	SD Primary School	SMP Junior High School	SMA Senior High School	SMK Vocational School	Perguruan Tinggi University
(1)	(2)	(3)	(4)	(5)	(6)
1. Lemahsugih	19	10	2	2	-
2. Bantarujeg	13	9	2	1	-
3. Malausma	11	8	2	1	-
4. Cikijing	15	7	2	2	-
5. Cingambul	13	7	2	1	-
6. Talaga	17	5	3	3	-
7. Banjaran	13	4	1	1	-
8. Argapura	14	4	0	1	-
9. Maja	18	7	3	2	-
10. Majalengka	14	7	3	3	3
11. Cigasong	10	5	0	1	-
12. Sukahaji	13	6	1	2	-
13. Sindang	7	4	1	2	-
14. Rajagaluh	13	7	3	2	-
15. Sindangwangi	10	5	2	2	-
16. Leuwimunding	14	7	2	2	-
17. Palasah	13	5	3	2	-
18. Jatiwangi	16	8	4	3	1
19. Dawuan	11	4	0	1	-
20. Kasokandel	10	6	2	1	-
21. Panyingkiran	9	4	1	2	-
22. Kadipaten	7	4	1	4	1
23. Kertajati	14	4	1	1	-
24. Jatitujuh	15	4	1	2	-
25. Ligung	19	6	1	2	-
26. Sumberjaya	15	5	1	1	-
<b>Majalengka</b>	<b>343</b>	<b>152</b>	<b>44</b>	<b>47</b>	<b>5</b>

Catatan/ Note : 1 Desa pada tabel ini termasuk Unit Permukiman Transmigrasi (UPT) yang masih dibina oleh kementerian terkait dan nagari di Provinsi Sumatera Barat/ Villages in this table include Transmigration Settlement Unit which is still fostered by the relevant ministries and the nagari in the Province of Sumatera Barat

Sumber/ Source : BPS, Pendataan Potensi Desa (Podes)/ BPS–Statistics Indonesia, Village Potential Data Collection

**SOCIAL**

**Tabel 4.1.11. Persentase Penduduk Usia 7–24 Tahun Menurut Jenis Kelamin, Kelompok Umur Sekolah, dan Partisipasi Sekolah di Kabupaten Majalengka, 2017**  
**Percentage of Population Aged 7-24 Years by Sex, Age Group, and School Participation in Majalengka Regency, 2017**

Jenis Kelamin dan Kelompok Umur Sekolah <i>Sex and School Age Group</i>	Partisipasi Sekolah/School Participation		
	Tidak/Belum Pernah Sekolah <i>Not/Never Attending School</i>	Masih Sekolah <i>Attending School</i>	Tidak Sekolah Lagi <i>Not Attending School Anymore</i>
(1)	(2)	(3)	(4)
<b>Laki-Laki/Male</b>			
7–12	0,67	99,33	-
13–15	-	95,87	4,13
16–18	-	65,24	34,76
19–24	-	27,15	72,85
<b>7–24</b>	<b>0,26</b>	<b>73,90</b>	<b>25,84</b>
<b>Perempuan/Female</b>			
7–12	0,61	99,39	-
13–15	-	94,43	5,57
16–18	-	72,42	27,58
19–24	-	11,46	88,54
<b>7–24</b>	<b>0,22</b>	<b>68,10</b>	<b>31,68</b>
<b>Jumlah / Total</b>			
7–12	0,64	99,36	-
13–15	-	95,18	4,82
16–18	-	68,78	31,22
19–24	-	18,96	81,04
<b>7–24</b>	<b>0,24</b>	<b>71,03</b>	<b>28,73</b>

Sumber/Source: Survei Sosial Ekonomi Nasional Kor, Maret 2015/National Socio Economic Survey kor, March 2018

Catatan : Tahun 2018 masih dalam proses

**Tabel 4.1.12. Angka Partisipasi Murni (APM) dan Angka Partisipasi Kasar (APK) di Kabupaten Majalengka, 2017**  
**Table**  
***Enrollment and Gross Enrolment Ratio by Level of Education Majalengka Regency, 2017***

Jenjang Pendidikan	APM	APK
(1)	(2)	(3)
SD/MI	95,83	104,19
SMP/MTs	78,50	89,96
SMA/SMK/MA	63,10	84,60
Perguruan Tinggi	12,82	16,14

Sumber/Source: Survei Sosial Ekonomi Nasional Kor, Maret 2017/*National Socio Economic Survey kor, March 2017*

Catatan : Tahun 2018 masih dalam proses

## SOCIAL

### 4.2. KESEHATAN/HEALTH

**Tabel 4.2.1. Jumlah Desa/Kelurahan Yang Memiliki Sarana Kesehatan Menurut Kecamatan di Kabupaten Majalengka, 2018**  
**Table** **Number of Villages Having Health Facilities by Subdistrict in Majalengka Regency, 2018**

Kecamatan Subdistrict	Rumah Sakit Hospital	Rumah Bersalin Maternity Hospital	Klinik/Balai Kesehatan Medical Clinic	Puskesmas Public Health Center	Posyandu Integrated Service Post	Pondok Bersalin Desa (Polindes) Village Maternity Cottage
(1)	(2)	(3)	(4)	(5)	(6)	(7)
1. Lemahsugih	-	-	-	12	69	6
2. Bantarujeg	-	-	1	1	51	2
3. Malausma	-	-	-	1	46	3
4. Cikijing	-	-	1	1	62	1
5. Cingambul	-	-	-	1	41	2
6. Talaga	-	-	1	1	66	6
7. Banjaran	-	-	-	1	48	-
8. Argapura	-	-	1	1	48	-
9. Maja	-	-	-	2	63	6
10. Majalengka	1	-	9	2	90	-
11. Cigasong	-	-	2	1	40	2
12. Sukahaji	-	-	1	2	50	4
13. Sindang	-	-	-	1	17	5
14. Rajagaluh	-	-	2	1	51	-
15. Sindangwangi	-	-	-	1	53	1
16. Leuwimunding	-	-	-	1	85	-
17. Palasah	-	-	-	1	57	3
18. Jatiwangi	-	-	2	3	90	2
19. Dawuan	1	-	3	1	46	-
20. Kasokandel	-	-	4	2	49	6
21. Panyingkiran	1	-	1	1	41	-
22. Kadipaten	-	-	2	1	43	-
23. Kertajati	-	-	2	4	52	2
24. Jatitujuh	-	-	3	2	71	5
25. Ligung	-	-	3	1	66	8
26. Sumberjaya	-	1	5	1	66	-
<b>Majalengka</b>	<b>3</b>	<b>1</b>	<b>43</b>	<b>37</b>	<b>1.461</b>	<b>64</b>

Sumber/Source: Dinas Kesehatan Kabupaten Majalengka/ Departement of Health Majalengka

**Tabel 4.2.2. Jumlah Tenaga Kesehatan Menurut Kecamatan di Kabupaten Majalengka, 2018**  
**Table** **Number of Health Personnel by Subdistrict in Majalengka Regency, 2018**

Kecamatan Subdistrict	Tenaga Kesehatan/Health Personnel				
	Tenaga Medis Medical Personnel	Tenaga Keperawatan Nursing Personnel	Tenaga Kebidanan Midwifery Personnel	Tenaga Kefarmasian Pharmacy Personnel	Tenaga Kesehatan Lainnya Other Health Personnel
(1)	(2)	(3)	(4)	(5)	(6)
1. Lemahsugih	3	10	21	0	0
2. Bantarujeg	2	16	13	1	0
3. Malausma	1	10	10	1	0
4. Cikijing	3	20	20	2	0
5. Cingambul	3	14	18	1	0
6. Talaga	3	19	19	1	0
7. Banjaran	1	6	14	1	0
8. Argapura	1	8	24	1	0
9. Maja	4	18	25	1	0
10. Majalengka	6	18	26	2	0
11. Cigasong	4	9	20	1	0
12. Sukahaji	5	17	25	2	0
13. Sindang	1	4	9	0	0
14. Rajagaluh	4	10	20	2	0
15. Sindangwangi	2	11	16	1	0
16. Leuwimunding	3	10	21	1	0
17. Palasah	3	6	16	1	0
18. Jatiwangi	6	32	31	2	0
19. Dawuan	2	7	18	1	0
20. Kasokandel	3	10	19	1	0
21. Panyingkiran	2	9	15	1	0
22. Kadipaten	3	12	13	1	0
23. Kertajati	4	15	13	1	0
24. Jatitujuh	4	24	21	2	0
25. Ligung	3	15	28	1	0
26. Sumberjaya	4	10	21	1	0
<b>Kabupaten Majalengka</b>	<b>80</b>	<b>340</b>	<b>496</b>	<b>30</b>	<b>0</b>

Sumber/Source: Dinas Kesehatan Kabupaten Majalengka/ Departement of Health Majalengka



## SOCIAL

**Tabel** 4.2.2. Lanjutan  
**Table** Continue

<b>Unit Kerja</b> <i>Work unit</i>	<b>Dokter Spesialis</b> <i>Medical specialist</i>	<b>Dokter Umum</b> <i>General practitioners</i>	<b>Dokter Gigi</b> <i>Dentist</i>
(1)	(2)	(3)	(4)
Puskesmas <i>PHC</i>	0	66	14
Rumah Sakit <i>Hospital</i>	47	70	5
Institusi Diknaskes/Diklat <i>Diknaskes Institutions</i>	0	0	0
Sarana Kesehatan Lain <i>Other Health Facilities</i>	0	1	0
Dinkes Kabupaten <i>District Health Office</i>	0	0	0
<b>Jumlah / Total</b>	<b>47</b>	<b>137</b>	<b>19</b>
<b>2018</b>	<b>47</b>	<b>137</b>	<b>19</b>
<b>2017</b>	<b>54</b>	<b>170</b>	<b>18</b>

Sumber/Source: Dinas Kesehatan Kabupaten Majalengka/ *Departement of Health Majalengka*

**Tabel 4.2.3. Jumlah Balita yang Pernah Mendapat Imunisasi Menurut Kecamatan dan Jenis Imunisasi di Kabupaten Majalengka, 2018**  
***Number of Children Under Five Years Who Had Immunization by Subdistrict and Type of Immunization in Majalengka Regency, 2018***

Kecamatan Subdistrict	Jenis Imunisasi type Immunization		
	BCG	DPT-HB3 / DPT- HB-Hb3	Polio 4+
(1)	(2)	(3)	(4)
1. Lemahsugih	1.008	966	468
2. Bantarujeg	687	645	329
3. Malausma	829	751	356
4. Cikijing	1.074	1.058	522
5. Cingambul	811	769	380
6. Talaga	832	774	380
7. Banjaran	367	371	190
8. Argapura	489	451	220
9. Maja	771	747	369
10. Majalengka	1.127	1.095	536
11. Cigasong	555	534	248
12. Sukahaji	691	395	114
13. Sindang	270	238	124
14. Rajagaluh	714	745	364
15. Sindangwangi	534	513	261
16. Leuwimunding	900	852	412
17. Palasah	777	754	389
18. Jatiwangi	1.470	1.488	708
19. Dawuan	706	677	409
20. Kasokandel	819	859	458
21. Panyingkiran	486	471	220
22. Kadipaten	676	686	343
23. Kertajati	757	699	344
24. Jatitujuh	906	871	410
25. Ligung	973	976	525
26. Sumberjaya	1.055	1.189	588
<b>Kabupaten Majalengka</b>	<b>20.284</b>	<b>19.859</b>	<b>19.938</b>

Sumber/Source: Dinas Kesehatan Kabupaten Majalengka/ Departement of Health Majalengka

**SOCIAL**

**Tabel 4.2.3 Lanjutan**  
**Table Continue**

Kecamatan <i>Subdistrict</i>	Jenis Imunisasi <i>type Immunization</i>	
	Hb < 7 Hari	Campak
(1)	(5)	(6)
1. Lemahsugih	995	1.043
2. Bantarujeg	743	621
3. Malausma	837	734
4. Cikijing	1.083	1.068
5. Cingambul	725	784
6. Talaga	777	775
7. Banjaran	310	360
8. Argapura	514	449
9. Maja	771	710
10. Majalengka	1.163	1.071
11. Cigasong	546	557
12. Sukahaji	737	671
13. Sindang	262	243
14. Rajagaluh	716	755
15. Sindangwangi	507	553
16. Leuwimunding	903	916
17. Palasah	750	737
18. Jatiwangi	1.290	1.393
19. Dawuan	689	693
20. Kasokandel	802	873
21. Panyingkiran	485	460
22. Kadipaten	710	713
23. Kertajati	791	734
24. Jatitujuh	866	821
25. Ligung	924	937
26. Sumberjaya	952	1.097
<b>Kabupaten Majalengka</b>	<b>19.747</b>	<b>19.768</b>

Sumber/Source: Dinas Kesehatan Kabupaten Majalengka/ *Departement of Health Majalengka*

**Tabel 4.2.4. Jumlah Kelahiran Menurut Kecamatan dan Penolong Menurut Kecamatan di Kabupaten Majalengka, 2018**  
**Number of Birth According to the Subdistrict and helper in Majalengka Regency, 2018**

Kecamatan Subdistrict	Tenaga Kesehatan 1)	Non Tenaga Kesehatan 2)	Jumlah	Persentase Tenaga Kesehatan
(1)	(2)	(3)	(4)	(5)
1. Lemahsugih	989	-	989	100
2. Bantarujeg	736	-	736	100
3. Malausma	68	-	68	100
4. Cikijing	1.112	-	1.112	100
5. Cingambul	742	-	742	100
6. Talaga	796	-	796	100
7. Banjaran	372	-	372	100
8. Argapura	536	-	536	100
9. Maja	807	-	807	100
10. Majalengka	1.197	-	1.197	100
11. Cigasong	583	-	583	100
12. Sukahaji	797	-	797	100
13. Sindang	275	-	275	100
14. Rajagaluh	728	-	728	100
15. Sindangwangi	531	-	531	100
16. Leuwimunding	953	-	953	100
17. Palasah	759	-	759	100
18. Jatiwangi	1.462	-	1.462	100
19. Dawuan	786	-	786	100
20. Kasokandel	799	-	799	100
21. Panyingkiran	481	-	481	100
22. Kadipaten	739	-	739	100
23. Kertajati	702	-	702	100
24. Jatitujuh	522	-	522	100
25. Ligung	1.330	-	1.330	100
26. Sumberjaya	951	-	951	100
<b>Kabupaten Majalengka</b>	<b>20.303</b>	<b>-</b>	<b>20.303</b>	<b>100</b>

Sumber/Source: Dinas Kesehatan Kabupaten Majalengka/ Departement of Health Majalengka

1) : Terdiri dari Dokter dan Bidan

2) : Dukun

## SOCIAL

**Tabel 4.2.5. Jumlah Kasus Penyakit di Temukan di Kabupaten Majalengka, 2018**  
**Table** *Number of Cases of Disease in Majalengka Regency, 2018*

Jenis Penyakit <i>The type of disease</i>	Jumlah Kasus <i>Number of Cases</i>		
	2016	2017	2018
(1)	(2)	(3)	(4)
1. DIARE	19.976	21.700	27.759
2. TB	1.583	1.662	1.425
3. TB BTA+	1.273	1.162	865
4. DBD	322	112	108
5. HIV	49	45	16
6. AIDS	32	45	62
7. SYPHILIS	21	4	1

Sumber/Source: Dinas Kesehatan Kabupaten Majalengka/ *Departement of Health Majalengka*

**Tabel 4.2.6. Pencapaian Peserta Keluarga Berencana Baru Per Kecamatan di Kabupaten Majalengka, 2018**  
**Table**  
**Achievement of Hew Family Planing Member per Subdistrict in Majalengka Regency, 2018**

Kecamatan Subdistrict	Hormonal					% Pensa- paian
	Target	Pencapaian / Achievement				
		Implant	Suntik	Pil	Jumlah	
(1)	(2)	(3)	(4)	(5)	(6)	(7)
1. Lemahsugih	1.664	176	1.035	583	1.794	<b>107,81</b>
2. Bantarujeg	1.107	135	329	569	1,33	<b>93,32</b>
3. Malausma	1.398	210	988	419	1.617	<b>115,67</b>
4. Cikijing	1.966	307	1.710	600	2.617	<b>133,11</b>
5. Cingambul	1.721	203	1.268	549	2.020	<b>117,37</b>
6. Talaga	1.388	112	955	352	1,419	<b>102,23</b>
7. Banjaran	523	108	412	115	635	<b>121,41</b>
8. Argapura	1.049	114	619	488	1.221	<b>116,40</b>
9. Maja	953	68	989	164	1.221	<b>128,12</b>
10. Majalengka	1.282	262	799	512	1.573	<b>122,70</b>
11. Cigasong	1.005	85	836	239	1,160	<b>115,42</b>
12. Sukahaji	863	129	385	168	682	<b>79,03</b>
13. Sindang	483	41	329	153	523	<b>108,28</b>
14. Rajagaluh	958	135	728	254	1.117	<b>116,60</b>
15. Sindangwangi	787	59	615	120	794	<b>10,89</b>
16. Leuwimunding	1.406	28	891	544	1.463	<b>104,05</b>
17. Palasah	607	36	593	416	1.045	<b>172,16</b>
18. Jatiwangi	2.728	37	1.095	609	1.741	<b>63,82</b>
19. Dawuan	1.497	121	948	401	1.470	<b>98,20</b>
20. Kasokandel	1.438	14	859	535	1.408	<b>97,91</b>
21. Panyingkiran	644	60	385	237	6872	<b>105,90</b>
22. Kadipaten	1.094	47	810	249	1.106	<b>101,10</b>
23. Kertajati	779	308	392	224	924	<b>118,61</b>
24. Jatitujuh	1.022	237	566	322	1.125	<b>110,08</b>
25. Ligung	1.791	190	1.201	467	1.858	<b>103,74</b>
26. Sumberjaya	1,656	38	623	103	764	<b>46,14</b>
Kab. Majalengka 2018	<b>31.809</b>	<b>3.260</b>	<b>20.360</b>	<b>9.392</b>	<b>33.012</b>	<b>103,78</b>
2017	<b>27.617</b>	<b>2.827</b>	<b>20.295</b>	<b>9.911</b>	<b>33.033</b>	<b>119,61</b>

Sumber/Source: Dinas Pemberdayaan Perempuan, Perlindungan Anak dan Keluarga Bberencana Kabupaten Majalengka /  
 Departement of Women's Empowerment, Child Protection and Family Planning Majalengka

**SOCIAL**

**Tabel 4.2.7 Lanjutan**  
**Table Continue**

Kecamatan Subdistrict	Non Hormonal						% Penca- paian
	Target	Pencapaian / <i>Achievement</i>				Jumlah	
		IUD	MOW	MOP	Kondom		
(1)	(8)	(9)	(10)	(11)	(12)	(13)	(14)
1. Lemahsugih	259	154	28	4	109	295	<b>113,90</b>
2. Bantarujeg	306	106	11	2	20	139	<b>81,29</b>
3. Malausma	217	42	11	2	15	70	<b>32,26</b>
4. Cikijing	306	145	74	6	209	434	<b>141,83</b>
5. Cingambul	268	68	28	0	131	227	<b>84,70</b>
6. Talaga	162	74	18	11	9	152	<b>70,37</b>
7. Banjaran	82	78	24	0	6	108	<b>131,71</b>
8. Argapura	162	747	18	11	9	112	<b>69,14</b>
9. Maja	148	57	39	6	4	106	<b>71,62</b>
10. Majalengka	216	289	93	22	109	513	<b>237,50</b>
11. Cigasong	156	97	37	8	55	197	<b>126,28</b>
12. Sukahaji	134	197	30	2	0	229	<b>170,90</b>
13. Sindang	74	12	11	3	13	39	<b>52,70</b>
14. Rajagaluh	149	48	37	3	77	165	<b>110,74</b>
15. Sindangwangi	122	58	20	3	9	90	<b>73,77</b>
16. Leuwimunding	424	62	67	6	126	207	<b>94,95</b>
17. Palasah	94	27	35	6	8	76	<b>80,85</b>
18. Jatiwangi	424	62	67	8	26	163	<b>38,44</b>
19. Dawuan	233	111	28	6	144	289	<b>124,03</b>
20. Kasokandel	223	101	39	7	107	254	<b>113,90</b>
21. Panyingkiran	100	37	15	1	60	113	<b>113,00</b>
22. Kadipaten	169	42	13	3	144	202	<b>119,53</b>
23. Kertajati	120	42	30	10	53	135	<b>112,50</b>
24. Jatitujuh	158	42	20	0	65	127	<b>80,38</b>
25. Ligung	278	235	20	7	77	339	<b>121,94</b>
26. Sumberjaya	258	16	54	0	7	77	<b>29,84</b>
Kab. Majalengka 2018	<b>4.955</b>	<b>2.267</b>	<b>862</b>	<b>126</b>	<b>1.603</b>	<b>4.858</b>	<b>98,4</b>
2017	<b>3.946</b>	<b>2.676</b>	<b>758</b>	<b>199</b>	<b>1.476</b>	<b>5.109</b>	<b>129,47</b>

Sumber/Source: Dinas Pemberdayaan Perempuan, Perlindungan Anak dan Keluarga BBERencana Kabupaten Majalengka /  
Department of Women's Empowerment, Child Protection and Family Planning Majalengka

**Tabel 4.2.7 Lanjutan**  
**Table Continue**

Kecamatan Subdistrict	Total Target	Total Pencapaian	% Pencapaian
(1)	(15)	(16)	(17)
1. Lemahsugih	1.923	2.089	<b>108,63</b>
2. Bantarujeg	1.278	1.172	<b>91,71</b>
3. Malausma	1.615	1.687	<b>104,46</b>
4. Cikijing	2.272	3.051	<b>134,29</b>
5. Cingambul	1.989	2.247	<b>100,06</b>
6. Talaga	1.604	1.571	<b>97,94</b>
7. Banjaran	605	743	<b>122,81</b>
8. Argapura	1.211	1.333	<b>110,07</b>
9. Maja	1.101	1.327	<b>120,53</b>
10. Majalengka	1.498	2.086	<b>139,25</b>
11. Cigasong	1.161	1.357	<b>116,88</b>
12. Sukahaji	997	911	<b>91,37</b>
13. Sindang	557	562	<b>100,9</b>
14. Rajagaluh	1.107	1.282	<b>115,81</b>
15. Sindangwangi	909	884	<b>97,25</b>
16. Leuwimunding	1.624	1.670	<b>108,83</b>
17. Palasah	701	1.121	<b>159,91</b>
18. Jatiwangi	3.152	1.904	<b>60,41</b>
19. Dawuan	1.730	1.759	<b>101,68</b>
20. Kasokandel	1.661	1.662	<b>100,06</b>
21. Panyingkiran	744	795	<b>106,85</b>
22. Kadipaten	1.263	1.308	<b>103,56</b>
23. Kertajati	899	1.059	<b>117,80</b>
24. Jatitujuh	1.180	1.252	<b>106,10</b>
25. Ligung	2.069	2.197	<b>106,19</b>
26. Sumberjaya	1.914	841	<b>43,94</b>
Kab. Majalengka 2018	<b>36.764</b>	<b>37.870</b>	<b>103,01</b>
2017	<b>31.563</b>	<b>38.142</b>	<b>120,84</b>

Sumber/Source: Dinas Pemberdayaan Perempuan, Perlindungan Anak dan Keluarga BBerencana Kabupaten Majalengka /  
Departement of Women's Empowerment, Child Protection and Family Planning Majalengka



**SOCIAL**

**Tabel 4.2.8. Peserta Keluarga Berencana Aktif Per Kecamatan di Kabupaten Majalengka, 2018**  
**Table**  
**Member of Active Family Planning per Subdistrict in Majalengka Regency, 2018**

Kecamatan Subdistrict	PUS	Hormonal		
		Implant	Suntik	Pil
(1)	(2)	(3)	(4)	(5)
1. Lemahsugih	13.571	1.268	4.986	1.937
2. Bantarujeg	9.989	649	5.594	991
3. Malausma	10.121	1.091	3.111	2.190
4. Cikijing	13.624	930	6.291	1.310
5. Cingambul	10.433	910	4.713	1.590
6. Talaga	10.243	670	4.360	1.089
7. Banjaran	4.651	160	2.561	518
8. Argapura	8.407	318	4.077	1.450
9. Maja	10.063	664	5.414	953
10. Majalengka	14.178	318	6.793	1.665
11. Cigasong	8.131	483	3.975	961
12. Sukahaji	9.133	256	4.576	1.328
13. Sindang	3.820	310	1.861	529
14. Rajagaluh	10.590	558	5.325	1.086
15. Sindangwangi	10.071	605	6.488	649
16. Leuwimunding	13.303	371	7.490	1.509
17. Palasah	11.174	506	6.210	864
18. Jatiwangi	17.780	384	8.712	3.308
19. Dawuan	11.963	628	5.413	1.669
20. Kasokandel	11.094	334	4.550	1.802
21. Panyingkiran	6.796	359	3.691	679
22. Kadipaten	8.985	214	4.022	1.324
23. Kertajati	9.497	654	4.463	1.726
24. Jatitujuh	12.746	907	5.632	2.183
25. Ligung	13.339	707	5.947	1.916
26. Sumberjaya	13.349	484	6.450	2.747
<b>Kab. Majalengka 2018</b>	<b>277.061</b>	<b>14.604</b>	<b>132.705</b>	<b>37.973</b>
<b>2017</b>	<b>270.922</b>	<b>13.525</b>	<b>129.203</b>	<b>37.037</b>

Sumber/Source: Dinas Pemberdayaan Perempuan, Perlindungan Anak dan Keluarga BBERencana Kabupaten Majalengka /  
 Departement of Women's Empowerment, Child Protection and Family Planning Majalengka

**Tabel 4.2.8 Lanjutan**  
**Table Continue**

Kecamatan Subdistrict	Non Hormonal			
	IUD	MOW	MOP	Kondom
(1)	(7)	(8)	(9)	(10)
1. Lemahsugih	1.467	294	159	241
2. Bantarujeg	273	308	83	59
3. Malausma	890	325	282	148
4. Cikijing	659	751	36	98
5. Cingambul	585	310	24	90
6. Talaga	671	461	18	136
7. Banjaran	135	214	1	21
8. Argapura	413	422	113	109
9. Maja	932	452	131	39
10. Majalengka	1.262	643	140	298
11. Cigasong	604	377	98	210
12. Sukahaji	895	341	109	21
13. Sindang	95	109	24	129
14. Rajagaluh	350	464	124	36
15. Sindangwangi	149	351	71	35
16. Leuwimunding	525	584	30	245
17. Palasah	473	377	98	210
18. Jatiwangi	594	1.080	62	215
19. Dawuan	282	617	68	108
20. Kasokandel	709	985	215	90
21. Panyingkiran	299	315	17	64
22. Kadipaten	529	382	37	214
23. Kertajati	198	299	190	104
24. Jatitujuh	203	445	275	67
25. Ligung	681	390	143	63
26. Sumberjaya	403	468	37	165
Kab. Majalengka 2018	<b>14.276</b>	<b>11.954</b>	<b>2.554</b>	<b>3.053</b>
2017	<b>13.684</b>	<b>11.544</b>	<b>2.625</b>	<b>2.873</b>

Sumber/Source: Dinas Pemberdayaan Perempuan, Perlindungan Anak dan Keluarga Berencana Kabupaten Majalengka /  
Departement of Women's Empowerment, Child Protection and Family Planning Majalengka

**SOCIAL**

**Tabel 4.2.8 Lanjutan**  
**Table Continue**

Kecamatan <i>District</i>	Total Peserta Aktif (PA)			%
	Hormonal	Non Hormonal	Total	PA/PUS
(1)	(11)	(12)	(13)	(14)
010 Lemahsugih	8.191	2.161	10.352	76,28
020 Bantarujeg	7.234	723	7.957	79,65
021 Malausma	6.392	1.645	8.037	79,41
030 Cikijing	8.531	8.531	10.075	73,95
031 Cingambul	7.213	1.048	8.261	79,11
040 Talaga	6.119	1.286	7.405	72,29
041 Banjaran	3.239	371	3.610	77,62
050 Argapura	5.845	1.057	6.902	82,10
060 Maja	7.031	1.554	8.585	85,31
070 Majalengka	8.642	2.343	10.985	77,48
080 Cigasong	5.419	1.289	6.708	82,50
090 Sukahaji	6.160	1.366	7.526	82,40
091 Sindang	2.700	274	2.974	77,85
100 Rajagaluh	6.969	974	7.943	75,00
110 Sindangwangi	7.742	606	8.348	82,89
120 Leuwimunding	9.370	1.384	10.754	80,84
130 Palasah	7.580	1.199	8.779	78,57
140 Jatiwangi	12.404	1.951	14.355	80,74
150 Dawuan	7.710	1.075	8.785	73,43
151 Kasokandel	6.686	1.999	8.685	78,29
160 Panyingkiran	4.729	695	5.424	79,81
170 Kadipaten	5.560	1.113	6.673	74,27
180 Kertajati	6.843	791	7.634	80,38
190 Jatitujuh	8.722	990	9.712	76,20
200 Ligung	8.570	1.277	9.847	73,82
210 Sumberjaya	9.681	1.122	10.803	80,93
Kab. Majalengka 2018	185.282	31.837	217.119	78,37
2017	179.765	30.726	210.491	77,69

Sumber/Source: Dinas Pemberdayaan Perempuan, Perlindungan Anak dan Keluarga BBERencana Kabupaten Majalengka /  
Department of Women's Empowerment, Child Protection and Family Planning Majalengka

**Tabel 4.2.9. Jumlah Bayi Lahir, Bayi Berat Lahir Rendah (BBLR), dan Bergizi Buruk Menurut Kecamatan di Kabupaten Majalengka, 2018**  
***Number of Births, Babies with Low Birth, and Malnutrition Cases by Subdistrict in Majalengka Regency, 2018***

Kecamatan / Subdistrict	Bayi Lahir	BBLR	Gizi Buruk
(1)	(2)	(3)	(4)
1. Lemahsugih	1.028	52	0
2. Bantarujeg	750	33	0
3. Malusma	850	29	0
4. Cikijing	1.122	61	0
5. Cingambul	742	43	0
6. Talaga	873	40	2
7. Banjaran	369	28	0
8. Argapura	548	34	0
9. Maja	826	49	0
10. Majalengka	1.196	44	0
11. Cigasong	587	36	0
12. Sukahaji	766	45	0
13. Sindang	270	30	0
14. Rajagaluh	734	51	2
15. Sindangwangi	533	20	0
16. Leuwimunding	957	37	3
17. Palasah	762	25	0
18. Jatiwangi	1.446	28	0
19. Dawuan	791	7	0
20. Kasokandel	800	38	0
21. Panyingkiran	484	22	0
22. Kadipaten	744	27	0
23. Kertajati	706	32	0
24. Jatitujuh	910	38	0
25. Ligung	952	27	0
26. Sumberjaya	946	41	4
<b>Kabupaten Majalengka</b>	<b>20.692</b>	<b>917</b>	<b>11</b>

Sumber/Source: Dinas Kesehatan Kabupaten Majalengka/ *Departement of Health Majalengka*

**SOCIAL**

**Tabel 4.2.10. Jumlah Ibu Hamil, Melahirkan Kunjungan K1, Melakukan Kunjungan K4, Kurang Energi Kronis (KEK), dan Mendapat Tablet Zat Besi (Fe) di Kabupaten Majalengka, 2013 - 2018**  
***Number of Pregnant Women, Those with One Visit and four Visits of Antenatal Care, Chronic Energy Deficiency (CED), and Receiving Iron Supplement in Majalengka Regency, 2013-2018***

Tahun Year	Jumlah Ibu Hamil Number of Pregnant Women	Melakukan Kunjungan K1 Those with One Visit	Melakukan Kunjungan K4 Those with One Visit	Kurang Energi Kronis (KEK) Chronic Energy Deficiency (CED)	Mendapat Zat Besi (Fe) Receiving Iron Supplement
(1)	(2)	(3)	(4)	(5)	(6)
2013	23.362	23.722	21.240	753	21.436
2014	23.454	23.791	21.030	845	21.474
2015	22.147	23.521	21.389	1.074	21.604
2016	21.778	22.499	20.693	964	20.682
2017	21.403	22.036	20.628	1.084	21.926
2018	21.020	22.524	20.855	1.023	22.508

Sumber/Source: Dinas Kesehatan Kabupaten Majalengka/ Departement of Health Majalengka

## 4.3. AGAMA/RELIGION

**Tabel 4.3.1. Jumlah Jemaah Haji Yang Di Berangkatkan Ke Tanah Suci, Dan Yang Meninggal Dunia dirinci Per Kecamatan di Kabupaten Majalengka, 2018**  
**Number of Hajj (Alive and Died) Embarked to Makah per Subdistrict in Majalengka Regency, 2018**

Kecamatan <i>District</i>	Jemaah Haji yang diberangkatkan <i>Hajj Departed</i>			Jemaah Haji yang Meninggal Dunia <i>Hajj Died</i>		
	Laki-laki <i>Male</i>	Perem- puan <i>Female</i>	Jumlah <i>Total</i>	Laki- laki <i>Male</i>	Perem- puan <i>Female</i>	Jumlah <i>Total</i>
(1)	(2)	(3)	(4)	(5)	(6)	(7)
1. Lemahsugih	6	7	13	-	-	-
2. Bantarujeg	12	19	31	-	-	-
3. Malausma	10	8	18	-	-	-
4. Cikijing	42	50	92	-	1	1
5. Cingambul	28	30	58	-	-	-
6. Talaga	34	33	67	-	-	-
7. Banjaran	24	22	46	-	-	-
8. Argapura	12	9	21	-	-	-
9. Maja	30	41	71	-	-	-
10. Majalengka	33	44	77	-	-	-
11. Cigasong	24	25	49	-	-	-
12. Sukahaji	19	21	40	-	-	-
13. Sindang	11	11	22	-	-	-
14. Rajagaluh	25	31	56	-	-	-
15. Sindangwangi	12	14	26	-	-	-
16. Leuwimunding	28	34	62	-	-	-
17. Palasah	18	21	39	-	-	-
18. Jatiwangi	26	29	55	-	-	-
19. Dawuan	18	20	38	-	-	-
20. Kasokandel	29	33	62	-	-	-
21. Panyingkiran	10	14	24	-	-	-
22. Kadipaten	13	15	28	-	-	-
23. Kertajati	9	9	18	-	-	-
24. Jatitujuh	32	39	71	1	-	1
25. Ligung	17	21	38	-	-	-
26. Sumberjaya	21	24	45	-	-	-
<b>Kab. Majalengka</b>	<b>543</b>	<b>624</b>	<b>1.167</b>	<b>1</b>	<b>1</b>	<b>2</b>

Sumber/Source: Kementerian Agama Kabupaten Majalengka (Urusan Haji) /Ministry of Religion Majalengka (Hajj Affairs)

Catatan : Data tahun 2018 tidak tersedia.

**SOCIAL**

**Tabel 4.3.2. Jumlah Jemaah Haji Yang Kembali Ke Kabupaten Majalengka dirinci Per Kecamatan, 2018**  
**Table** **Number of Hajj People Returned to Majalengka per Subdistrict, 2018**

Kecamatan <i>District</i>	Jemaah Haji yang Kembali Pulang / <i>Hajj Returned</i>		
	Laki-laki <i>Male</i>	Perempuan <i>Female</i>	Jumlah <i>Total</i>
(1)	(2)	(3)	(4)
1. Lemahsugih	6	7	13
2. Bantarujeg	12	19	31
3. Malausma	10	8	18
4. Cikijing	42	49	91
5. Cingambul	28	30	58
6. Talaga	34	33	67
7. Banjaran	24	22	46
8. Argapura	12	9	21
9. Maja	30	41	71
10. Majalengka	33	44	77
11. Cigasong	24	25	49
12. Sukahaji	19	21	40
13. Sindang	11	11	22
14. Rajagaluh	25	31	56
15. Sindangwangi	12	14	26
16. Leuwimunding	28	34	62
17. Palasah	18	21	39
18. Jatiwangi	26	29	55
19. Dawuan	18	20	38
20. Kasokandel	29	33	62
21. Panyingkiran	10	14	24
22. Kadipaten	13	15	28
23. Kertajati	9	9	18
24. Jatitujuh	31	39	70
25. Ligung	17	21	38
26. Sumberjaya	21	24	45
<b>Kab. Majalengka</b>	<b>542</b>	<b>623</b>	<b>1.165</b>

Sumber/Source: Kementerian Agama Kabupaten Majalengka (Urusan Haji) /Ministry of Religion Majalengka (Hajj Affairs)

Catatan : Data tahun 2018 tidak tersedia.

**Tabel 4.3.3. Banyaknya Sarana Ibadah Per Kecamatan Dirinci Menurut Jenisnya di Kabupaten Majalengka Tahun , 2018**  
**Table**  
**Number of Religious Facility per Subdistrict on The Type in Majalengka Regency, 2018**

Kecamatan / Subdistrict	Mesjid <i>Musque</i>	Langgar/ Musholla	Gereja <i>Church</i>	Pura <i>Temple</i>	Vihara	Kelenteng
(1)	(2)	(3)	(4)	(5)	(6)	(7)
1. Lemahsugih	90	241	-	-	-	-
2. Bantarujeg	54	227	-	-	-	-
3. Malausma	45	216	-	-	-	-
4. Cikijing	52	310	-	-	-	-
5. Cingambul	39	200	-	-	-	-
6. Talaga	57	269	-	-	-	-
7. Banjaran	56	144	-	-	-	-
8. Argapura	59	242	-	-	-	-
9. Maja	58	330	-	-	-	-
10. Majalengka	73	265	2	-	1	-
11. Cigasong	36	180	-	-	-	-
12. Sukahaji	29	230	-	-	-	-
13. Sindang	11	78	-	-	-	-
14. Rajagaluh	25	270	-	-	-	-
15. Sindangwangi	36	224	-	-	-	-
16. Leuwimunding	22	302	-	-	-	-
17. Palasah	29	195	-	-	-	-
18. Jatiwangi	45	337	4	-	1	1
19. Dawuan	18	212	3	-	-	-
20. Kasokandel	36	252	-	-	-	-
21. Panyingkiran	26	105	-	-	-	-
22. Kadipaten	34	129	4	-	1	-
23. Kertajati	40	147	-	-	-	-
24. Jatitujuh	26	183	-	-	-	-
25. Ligung	40	263	-	-	-	-
26. Sumberjaya	32	187	-	-	-	-
<b>Kab. Majalengka 2018</b>	<b>1.068</b>	<b>5.738</b>	<b>13</b>	-	<b>3</b>	<b>1</b>
<b>2017</b>	<b>1.083</b>	<b>5.823</b>	<b>12</b>	-	<b>3</b>	<b>1</b>

Sumber/Source: Kementerian Agama Kabupaten Majalengka (Tahun 2017) dan BPS, Hasil Podes 2018



**SOCIAL**

**Tabel 4.3.4. Banyaknya Pernikahan yang Tercatat di KUA menurut Lokasi Pernikahan di Kabupaten Majalengka Tahun , 2018**  
**Table** **Number of Marriage Recorded at KUA by Marriage Location in Majalengka District, 2018**

Kecamatan/ Subdistrict	Kantor/ Office	Luar Kantor/ outside the office	Jumlah/ Total
(1)	(2)	(3)	(4)
1. Lemahsugih	53	605	658
2. Bantarujeg	4	409	413
3. Malausma	2	472	474
4. Cikijing	60	604	664
5. Cingambul	14	398	412
6. Talaga	32	380	412
7. Banjaran	30	197	227
8. Argapura	7	297	304
9. Maja	61	436	497
10. Majalengka	68	568	636
11. Cigasong	12	277	289
12. Sukahaji	23	415	438
13. Sindang	-	170	170
14. Rajagaluh	66	399	465
15. Sindangwangi	1	283	284
16. Leuwimunding	52	580	632
17. Palasah	45	468	513
18. Jatiwangi	9	904	913
19. Dawuan	-	476	476
20. Kasokandel	51	444	495
21. Panyingkiran	28	250	278
22. Kadipaten	82	351	433
23. Kertajati	43	426	469
24. Jatitujuh	9	535	544
25. Ligung	8	672	680
26. Sumberjaya	4	549	553
<b>Kab. Majalengka</b>	<b>764</b>	<b>11.565</b>	<b>12.329</b>

Sumber/Source: Kementerian Agama Kabupaten Majalengka / Ministry of Religious Affairs of Majalengka

**Tabel 4.3.5. Banyaknya Perkara Cerai Yang Diterima dan Diputus di Pengadilan Agama Kabupaten Majalengka Tahun , 2018**  
**Table**  
**Number of Divorce Cases Received and Decided in Majalengka Regency Religious Court in 2018**

Bulan Month	Perkara yang diterima Case Received		Perkara yang diputus Decided Case	
	Cerai Talak Divorced Separations	Cerai Gugat Divorced Sues	Cerai Talak Divorced Separations	Cerai Gugat Divorced Sues
(1)	(2)	(3)	(4)	(5)
Januari January	182	337	130	253
Februari February	119	198	139	259
Maret March	120	216	128	221
April April	142	227	114	191
Mei May	100	177	140	225
Juni June	58	139	45	115
Juli July	182	335	113	211
Agustus August	131	276	168	296
September September	143	261	116	245
Oktober October	151	276	174	300
November November	122	228	123	247
Desember December	92	196	99	202
<b>Kab. Majalengka</b>	<b>1.542</b>	<b>2.866</b>	<b>1.489</b>	<b>2.765</b>

Sumber/Source: Pengadilan Agama Kabupaten Majalengka / Religious Courts Majalengka

## SOCIAL

### 4.4. KRIMINALITAS/CRIME

**Tabel 4.4.1. Jumlah Tindak Pidana Menurut Kepolisian Sektor dan Resort di Kabupaten Majalengka, 2014–2018**  
*Number of Reported Criminal Cases by Subdistrict and Resort Police Office in Majalengka Regency, 2014–2018*

Kepolisian Sektor Subdistrict Police Office	2014	2015	2016	2017	2018
(1)	(2)	(3)	(4)	(5)	(6)
1. Lemahsugih	3	9	9	6	3
2. Bantarujeg	1	11	5	3	5
3. Malausma	-	1	4	1	1
4. Cikijing	14	18	17	8	8
5. Cingambul	6	9	5	3	2
6. Talaga	3	6	9	2	3
7. Banjaran	6	7	7	4	4
8. Argapura	2	4	6	1	3
9. Maja	9	6	13	2	6
10. Majalengka	10	17	13	11	5
11. Cigasong	5	6	10	9	7
12. Sukahaji	6	5	10	10	9
13. Sindang	-	-	-	-	-
14. Rajagaluh	11	9	18	10	11
15. Sindangwangi	9	4	10	4	4
16. Leuwimunding	6	7	19	5	8
17. Palasah	9	9	15	4	5
18. Jatiwangi	21	27	20	12	15
19. Dawuan	21	13	22	6	6
20. Kasokandel	-	-	14	15	9
21. Panyingkiran	4	5	11	5	4
22. Kadipaten	32	20	40	9	10
23. Kertajati	9	12	20	14	8
24. Jatitujuh	13	19	23	9	9
25. Ligung	9	15	12	12	7
26. Sumberjaya	20	20	22	21	11
Sat Reskrim Resort Majalengka	-	-	-	113	103
<b>Polres Majalengka</b>	<b>229</b>	<b>259</b>	<b>354</b>	<b>299</b>	<b>266</b>

Sumber/Source: Kepolisian Resort Majalengka/District police office

**Tabel 4.4.2. Jumlah Tindak Pidana yang diselesaikan Menurut  
Kepolisian Sektor di Kabupaten Majalengka, 2014–2018**  
*Number of Reported Criminal Cleared by Subdistrict Police  
Office in Majalengka Regency, 2014–2018*

Kepolisian Sektor Subdistrict Police Office	2014	2015	2016	2017	2018
(1)	(2)	(3)	(4)	(5)	(6)
1. Lemahsugih	1	3	1	2	3
2. Bantarujeg	1	2	6	3	5
3. Malausma	-	-	2	1	1
4. Cikijing	4	4	5	6	8
5. Cingambul	2	3	3	2	2
6. Talaga	-	3	4	1	3
7. Banjaran	5	2	-	-	4
8. Argapura	1	1	2	1	3
9. Maja	8	1	3	4	6
10. Majalengka	5	8	5	7	5
11. Cigasong	4	4	8	8	7
12. Sukahaji	2	5	6	13	9
13. Sindang	-	-	-	-	-
14. Rajagaluh	4	6	6	6	11
15. Sindangwangi	5	1	2	2	4
16. Leuwimunding	2	-	2	5	8
17. Palasah	3	3	8	3	5
18. Jatiwangi	17	20	8	10	15
19. Dawuan	7	7	6	2	6
20. Kasokandel	-	-	5	9	9
21. Panyingkiran	2	1	5	5	4
22. Kadipaten	16	9	12	6	10
23. Kertajati	7	6	5	2	8
24. Jatitujuh	6	5	7	3	9
25. Ligung	3	8	6	7	7
26. Sumberjaya	3	11	11	15	11
Sat Reskrim Resort Majalengka	-	-	-	123	103
<b>Polres Majalengka</b>	<b>108</b>	<b>113</b>	<b>128</b>	<b>246</b>	<b>266</b>

Sumber/Source: Kepolisian Resort Majalengka/District police office

**SOCIAL**

**Tabel 4.4.3. Jumlah Terdakwa dan Pelanggaran Lalu Lintas yang Telah Mendapat Putusan dari Pengadilan Negeri menurut Jenis Pidana dan Sikap Terhadap Keputusan di Kabupaten Majalengka Tahun 2018**  
*Number of defendants and Traffic Violations has been Gets Judgment of the District Court According to the type and Attitudes Toward Criminal Decisions in Majalengka 2018*

Jenis Pidana/Hukuman <i>Criminal Type / Punishment</i>	Menerima <i>receive</i>	Banding <i>appeal</i>	Grasi <i>pardon</i>	Jumlah <i>Total</i>
(1)	(2)	(3)	(4)	(5)
Pidana Mati <i>Criminal Dead</i>	-	-	-	-
Pidana Seumur Hidup <i>Criminal Lifetime</i>	-	-	-	-
Pidana Penjara <i>Criminal Prison</i>	239	1	-	240
Pidana Kurungan <i>Criminal confinement</i>	1	-	-	1
Pidana Bersyarat/Percobaan <i>Criminal Conditional/Trial</i>	3	-	-	3
Pidana Denda <i>Criminal Fines</i>	11	-	-	11
Pidana Tambahan <i>Additional Criminal</i>	-	-	-	-
Dikembalikan ke Orang Tua/Wali <i>Restored to Parent / Guardian</i>	-	-	-	-
Diserahkan kepada Pemerintah <i>Submitted to the Government</i>	3	-	-	3
Dibebaskan dari segala tuduhan <i>Acquitted of all Charges</i>	-	1	-	1
Dilepas dari tuntutan <i>Removed from the Demands</i>	-	1	-	1
Pelanggaran Lalu Lintas <i>Traffic Violations</i>	37.552	-	-	37.552
<b>Jumlah/Total 2018</b>	<b>37.808</b>	<b>3</b>	<b>-</b>	<b>37.812</b>
<b>2017</b>	<b>38.852</b>	<b>10</b>	<b>-</b>	<b>39.149</b>

Sumber /Source: Pengadilan Negeri Majalengka/Court of Majalengka

**Tabel 4.4.4. Jumlah Perkara dan Terdakwa yang Telah Mendapat Putusan dari Pengadilan Negeri Dirinci Menurut Jenis Kelamin dan Bulan Putusan di Kabupaten Majalengka Tahun 2018**  
***Number of Cases and Accused Who Have Received the Decision of the District Court specified by Gender and the Moon ruling in Majalengka 2018***

Bulan Month	Jumlah Perkara number of Cases	Terdakwa/tertuduh The defendant / accused			Jumlah Total
		Laki-laki Male	Anak-anak Children	Perempuan Female	
(1)	(2)	(3)	(4)	(5)	(6)
Januari January	14	17	-	1	18
Februari February	23	24	1	-	25
Maret March	18	18	-	2	20
April April	11	8	2	4	14
Mei May	25	25	1	4	30
Juni June	16	21	-	2	23
Juli July	20	28	-	-	28
Agustus August	18	18	-	-	18
September September	12	18	-	-	18
Oktober October	22	25	1	1	27
November November	16	17	1	-	18
Desember December	17	21	-	-	21
<b>Jumlah/ 2018</b>	<b>212</b>	<b>240</b>	<b>6</b>	<b>14</b>	<b>260</b>
<b>Total 2017</b>	<b>257</b>	<b>281</b>	<b>7</b>	<b>9</b>	<b>297</b>

Sumber /Source: Pengadilan Negeri Majalengka/Court of Majalengka

## SOCIAL

**Tabel 4.4.5. Jumlah Terdakwa/Tertuduh dalam Tindak Pidana dan Pelanggaran Lalu Lintas yang Telah Mendapat Keputusan Pengadilan Negeri Menurut Jenis Pidana dan Kelompok Umur di Kabupaten Majalengka Tahun 2018**  
**Number of Defendants / Accused in Crimes and Traffic Violations Who Have Got Decision of District Court by Criminal Type and Age Group in Majalengka Regency 2018**

Bulan Month	Kelompok Umur Age group									
	Kurang dari 16 Tahun Less than 16 Years		16 s/d 20 Tahun 16 s / d 20 Years		21 Tahun Ke atas 21 Years on		Tidak Jelas Not clear		Jumlah Total	
	L	P	L	P	L	P	L	P	L	P
(1)	(2)	(3)	(4)	(5)	(6)	(7)	(8)	(9)	(10)	(11)
Pidana Mati / Criminal Dead	-	-	-	-	-	-	-	-	-	-
Pidana Seumur Hidup / Criminal Lifetime	-	-	-	-	-	-	-	-	-	-
Pidana Penjara / Criminal Prison	-	-	26	1	205	8	-	-	231	0
Pidana Kurungan / Criminal confinement	1	-	-	-	-	-	-	-	1	-
Pidana Bersyarat/Percobaan Criminal Conditional/Trial	-	-	1	-	2	-	-	-	3	-
Pidana Denda / Criminal Fines *)	-	-	-	-	6	5	-	-	6	5
Pidana Tambahan / Additional Criminal	-	-	-	-	-	-	-	-	-	-
Dikembalikan ke Orang Tua/Wali Restored to Parent / Guardian	-	-	-	-	-	-	-	-	-	-
Diserahkan kepada Pemerintah/ Submitted to the Government	2	-	1	-	-	-	-	-	3	-
Dibebaskan dari segala tuduhan Acquitted of all Charges	-	-	-	-	1	-	-	-	1	-
Dilepas dari tuntutan /Removed from the Demands	-	-	-	-	1	-	-	-	1	-
Pelanggaran Lalu Lintas Traffic Violations	-	-	-	-	-	-	37.552	-	-	-
Jumlah/Total 2018	3	-	28	1	215	113	37.552	-	246	14
2017	4	-	36	1	248	8	38.852	-	288	9

Sumber /Source: Pengadilan Negeri Majalengka/Court of Majalengka  
 Catatan : \*) tidak dapat dirinci

**Tabel 4.4.6. Jumlah Terdakwa yang Selesai Di sidangkan Menurut Kelompok Umur dan Bulan Putusan di Kabupaten Majalengka Tahun 2018**  
**Number of Defendants Done on Justified by Age Group and Month Decision in Majalengka Regency 2018**

Bulan Month	Kelompok Umur				Jumlah Total
	Kurang dari 16 Tahun Less than 16 Years	16 s/d 20 Tahun 16 s/d 20 Years	21 Tahun Ke atas 21 Years on	Tidak Jelas Not clear	
(1)	(2)	(3)	(4)	(5)	(6)
Januari January	-	3	15	3.106	3.124
Februari February	-	2	23	3.293	3.314
Maret March	-	2	18	3.844	3.864
April April	1	1	12	2.666	2.680
Mei May	1	2	27	2.174	2.204
Juni June	-	3	20	385	408
Juli July	-	3	25	1.208	1.236
Agustus August	-	3	15	2.572	2.590
September September	-	4	14	3.169	3.187
Oktober October	-	4	23	2.306	2.333
November November	1	1	16	4.883	4.901
Desember December	-	1	20	3.946	3.967
Jumlah/ 2018	3	29	228	37.552	37.812
Total 2017	4	37	256	-	297

Sumber /Source: Pengadilan Negeri Majalengka/Court of Majalengka



**SOCIAL**

**Tabel 4.4.7. Banyaknya Kecelakaan Lalu Lintas dan Penyelesaiandi Kabupaten Majalengka Tahun 2018**  
**Table** **Number of Traffic Accidents and Completion in Majalengka Regency 2018**

Bulan Month	Banyaknya Kecelakaan Number of Accidents	Banyaknya Korban / Number of Victims			Penyelesaian Perkara The Completion of Case	Sisa Perkara Remaining Case
		Meninggal Dunia Die	Luka Berat Heavy Injuries	Luka Ringan Minor Injuries		
(1)	(2)	(3)	(4)	(5)	(6)	
Januari January	-	-	-	-	-	-
Februari February	1	1	-	-	1	-
Maret March	-	-	-	-	-	-
April April	-	-	-	-	-	-
Mei May	-	-	-	-	-	-
Juni June	-	-	-	-	-	-
Juli July	-	-	-	-	-	-
Agustus August	-	-	-	-	-	-
September September	-	-	-	-	-	-
Oktober October	-	-	-	-	-	-
November November	-	-	-	-	-	-
Desember December	-	-	-	-	-	-
Jumlah/Total	1	1	-	-	1	-

Sumber /Source: Pengadilan Negeri Majalengka/Court of Majalengka

## 4.5. PRAMUKA/SCOUT

**Tabel 4.5.1. Banyaknya Keanggotaan Pramuka Per Kecamatan di Kabupaten Majalengka, 2018**  
*Table* **Number of Scouts per Subdistrict in Majalengka Regency, 2018**

Kecamatan <i>Subdistrict</i>	Jumlah Gugus Depan <i>Number of Frontline</i>	Sumber Didik / <i>Source Learner</i>		
		Majelis Pembimbing <i>Assembly Supervisor</i>	Andalan <i>Mainstay</i>	Pembina Elder <i>Member</i>
(1)	(2)	(3)	(4)	(5)
1. Lemahsugih	134	480	25	386
2. Bantarujeg	90	301	25	268
3. Malausma	84	270	23	265
4. Cikijing	102	320	24	298
5. Cingambul	74	262	25	296
6. Talaga	104	364	21	294
7. Banjaran	60	210	19	190
8. Argapura	58	207	21	189
9. Maja	118	364	25	314
10. Majalengka	132	495	31	408
11. Cigasong	58	185	21	158
12. Sukahaji	72	251	18	217
13. Sindang	38	123	23	124
14. Rajagaluh	86	245	26	241
15. Sindangwangi	60	167	21	186
16. Leuwimunding	104	312	25	293
17. Palasah	92	319	21	275
18. Jatiwangi	164	470	27	452
19. Dawuan	64	211	27	199
20. Kasokandel	82	245	27	249
21. Panyingiran	52	171	21	172
22. Kadipaten	66	293	20	216
23. Kertajati	86	312	26	260
24. Jatitujuh	8	391	32	258
25. Ligung	108	385	25	324
26. Sumberjaya	88	283	25	264
<b>Kab. Majalengka 2018</b>	<b>2.256</b>	<b>7.636</b>	<b>624</b>	<b>6.796</b>
<b>2017</b>	<b>2.256</b>	<b>7.636</b>	<b>624</b>	<b>6.796</b>

Sumber/Source: Kwarcab Pramuka Kabupaten Majalengka / *Kwarcab Scouts in Majalengka Regency*

**SOCIAL**

**Tabel 4.5.1 Lanjutan**  
**Table Continue**

Kecamatan <i>Subdistrict</i>	Sasaran Didik / <i>Learner</i>				Jumlah Anggota Pramuka <i>Number of MembersScout</i>
	Pandega	Penegak	Penggalang	Siaga	
(1)	(6)	(7)	(8)	(9)	(10)
1. Lemahsugih	4	215	1.123	968	2.328
2. Bantarujeg	6	345	1.149	765	2.265
3. Malausma	-	354	1.021	442	1.463
4. Cikijing	-	432	964	981	2.377
5. Cingambul	-	96	987	689	1.676
6. Talaga	8	786	997	756	2.547
7. Banjaran	-	106	409	423	938
8. Argapura	-	-	745	706	1.451
9. Maja	6	422	989	998	2.415
10. Majalengka	8	1.642	1.103	965	3.718
11. Cigasong	8	798	615	654	2.075
12. Sukahaji	4	209	1.321	862	2.396
13. Sindang	-	95	961	218	1.179
14. Rajagaluh	4	420	965	863	2.252
15. Sindangwangi	-	150	749	307	1.206
16. Leuwimunding	5	515	945	859	2.324
17. Palasah	6	331	864	839	2.040
18. Jatiwangi	-	932	1.325	804	3.061
19. Dawuan	4	504	937	645	2.090
20. Kasokandel	-	403	987	323	1.713
21. Panyingkiran	4	406	749	637	1.796
22. Kadipaten	8	371	881	834	2.094
23. Kertajati	-	89	997	757	1.843
24. Jatitujuh	8	246	941	752	1.947
25. Ligung	4	244	909	498	1.655
26. Sumberjaya	5	346	1.009	534	1.894
<b>Kab. Majalengka 2018</b>	<b>92</b>	<b>10.457</b>	<b>24.642</b>	<b>18.097</b>	<b>53.288</b>
<b>2017</b>	<b>92</b>	<b>10.457</b>	<b>24.642</b>	<b>18.097</b>	<b>53.288</b>

Sumber/Source: Kwarcab Pramuka Kabupaten Majalengka / Kwarcab Scouts in Majalengka Regency

#### 4.6. PANTI ASUHAN/*ORPHANAGE*

**Tabel 4.6.1. Banyaknya Panti Asuhan Dan Panti Jompo Per Kecamatan di Kabupaten Majalengka, 2018**  
**Number of of Orphanage and Decrepit Institution per Subdistrict in Majalengka Regency, 2018**

Kecamatan <i>Subdistrict</i>	Panti Asuhan		Panti Jompo		Panti Cacat		Keterangan
	Jumlah	Jumlah Penghuni (Orang)	Jumlah	Jumlah Penghuni (Orang)	Jumlah	Jumlah Penghuni (Orang)	
(1)	(2)	(3)	(4)	(5)	(6)	(7)	
1. Lemahsugih	5	32	-	-	-	-	
2. Bantarujeg	9	259	-	-	-	-	
3. Malausma	10	415	-	-	-	-	
4. Cikijing	7	248	-	-	-	-	
5. Cingambul	4	137	-	-	2	46	
6. Talaga	7	45	-	-	-	-	
7. Banjaran	8	-	-	-	-	-	
8. Argapura	1	-	-	-	-	-	
9. Maja	7	269	-	-	1	-	
10. Majalengka	15	160	-	-	2	50	
11. Cigasong	4	78	1	-	-	-	
12. Sukahaji	3	-	-	-	-	-	
13. Sindang	2	77	-	-	-	-	
14. Rajagaluh	8	30	-	-	-	-	
15. Sindangwangi	3	35	-	-	1	17	
16. Leuwimunding	6	50	-	-	1	15	
17. Palasah	2	110	-	-	-	-	
18. Jatiwangi	8	62	-	-	-	-	
19. Dawuan	-	-	-	-	-	-	
20. Kasokandel	2	141	-	-	-	-	
21. Panyingkiran	-	-	-	-	-	-	
22. Kadipaten	3	20	-	-	-	-	
23. Kertajati	-	-	-	-	-	-	
24. Jatitujuh	4	-	-	-	-	-	
25. Ligung	2	-	-	-	-	-	
26. Sumberjaya	2	-	-	-	-	-	
<b>Kab. Majalengka 2018</b>	<b>122</b>	<b>2168</b>	<b>1</b>	<b>-</b>	<b>7</b>	<b>128</b>	
<b>2017</b>	<b>122</b>	<b>2.168</b>	<b>1</b>	<b>-</b>	<b>7</b>	<b>128</b>	

Sumber/*Source*: Dinas Sosial KabupatenMajalengka/*Department of Social Majalengka*

**SOCIAL**

**4.7. BENCANA ALAM/NATURAL DISASTER**

**Tabel 4.7.1. Banyaknya Kejadian Bencana Alam Per Kecamatan di Kabupaten Majalengka, 2018**  
*Number of Natural Disaster per Subdistrict in Majalengka Regency, 2018*

Kecamatan Subdistrict	Kebakaran	Angin Puting Beluung	Longsor	Banjir	Sambaran Petir	Pergerakan Tanah
(1)	(2)	(3)	(4)	(5)	(6)	(7)
1. Lemahsugih	13	-	9	-	-	8
2. Bantarujeg	3	2	8	-	-	8
3. Malausma	8	-	4	-	-	3
4. Cikijing	3	-	7	1	-	-
5. Cingambul	6	-	1	-	-	2
6. Talaga	4	-	1	1	-	2
7. Banjaran	-	-	1	-	-	-
8. Argapura	8	-	7	-	-	2
9. Maja	2	-	11	-	-	1
10. Majalengka	10	-	2	3	-	1
11. Cigasong	1	-	2	1	-	-
12. Sukahaji	-	-	3	-	-	-
13. Sindang	-	-	1	-	-	-
14. Rajagaluh	-	-	9	-	-	1
15. Sindangwangi	2	-	7	-	-	4
16. Leuwimunding	3	-	-	-	-	-
17. Palasah	4	-	-	-	-	-
18. Jatiwangi	7	-	-	1	-	1
19. Dawuan	1	1	-	1	-	-
20. Kasokandel	4	1	-	-	-	-
21. Panyingkiran	4	-	1	-	-	-
22. Kadipaten	5	-	-	2	-	-
23. Kertajati	-	1	1	-	-	-
24. Jatitujuh	-	-	1	2	-	-
25. Ligung	3	1	-	3	-	-
26. Sumberjaya	2	-	-	-	-	-
<b>Kab. Majalengka 2018</b>	<b>93</b>	<b>6</b>	<b>77</b>	<b>15</b>	<b>-</b>	<b>33</b>
<b>2017</b>	<b>35</b>	<b>18</b>	<b>49</b>	<b>28</b>	<b>8</b>	<b>10</b>

Sumber/Source: Dinas Penanggulangan Bencana Daerah Kabupaten Majalengka/Department of Regional Disaster Management in Majalengka Regency

#### 4.8. KELOMPOK KESENIAN /GROUP OF ART

**Tabel 4.8.1. Banyaknya Kelompok Kesenian Per Kecamatan di Kabupaten Majalengka, 2018**  
**Table** *Number of Group of Art per Subdistrict in Majalengka Regency, 2018*

Kecamatan Subdistrict	Degung	Jaipong	Genjring Qosidah	Calung	Reog
(1)	(2)	(3)	(4)	(5)	(6)
1. Lemahsugih	-	-	1	3	-
2. Bantarujeg	1	1	1	2	-
3. Malausma	-	-	1	1	-
4. Cikijing	1	-	1	-	-
5. Cingambul	-	-	1	-	-
6. Talaga	1	-	2	-	-
7. Banjaran	-	-	1	-	-
8. Argapura	-	1	-	-	-
9. Maja	-	-	1	-	-
10. Majalengka	3	7	1	2	-
11. Cigasong	3	6	1	-	-
12. Sukahaji	1	3	1	2	-
13. Sindang	-	1	-	-	-
14. Rajagaluh	1	2	1	1	-
15. Sindangwangi	1	2	2	-	-
16. Leuwimunding	1	2	2	-	-
17. Palasah	-	3	-	-	-
18. Jatiwangi	2	4	-	-	-
19. Dawuan	2	6	1	1	1
20. Kasokandel	-	3	1	-	-
21. Panyingkiran	-	4	-	-	-
22. Kadipaten	-	2	1	-	-
23. Kertajati	-	-	-	-	-
24. Jatitujuh	-	1	-	-	-
25. Ligung	1	3	1	-	-
26. Sumberjaya	1	1	-	-	-
<b>Kab. Majalengka 2018</b>	<b>19</b>	<b>52</b>	<b>21</b>	<b>12</b>	<b>1</b>
<b>2017</b>	<b>18</b>	<b>52</b>	<b>21</b>	<b>5</b>	<b>1</b>

Sumber/Source: Dinas Pariwisata dan Kebudayaan Kabupaten Majalengka/ Department of Tourism and Culture Majalengka Regency

**SOCIAL**

**Tabel 4.8.1 Lanjutan**  
**Continue**  
**Table**

	<b>Kecamatan Subdistrict</b>	<b>Pecak silat</b>	<b>Wayang Golek</b>	<b>Wayang Kulit</b>	<b>Kacapi Suling</b>	<b>Sintren</b>
	(1)	(7)	(8)	(9)	(10)	(11)
1.	Lemahsugih	1	-	-	1	-
2.	Bantarujeg	2	-	-	1	-
3.	Malausma	1	-	-	1	-
4.	Cikijing	5	-	-	-	-
5.	Cingambul	1	-	-	-	-
6.	Talaga	1	1	-	-	-
7.	Banjaran	1	-	-	-	-
8.	Argapura	1	-	-	-	-
9.	Maja	1	-	-	-	-
10.	Majalengka	2	3	-	2	-
11.	Cigasong	-	-	-	2	-
12.	Sukahaji	-	2	1	-	-
13.	Sindang	1	-	-	-	-
14.	Rajagaluh	1	-	-	-	-
15.	Sindangwangi	1	-	1	-	-
16.	Leuwimunding	-	-	-	-	-
17.	Palasah	1	1	2	-	-
18.	Jatiwangi	1	1	1	-	-
19.	Dawuan	2	2	2	1	-
20.	Kasokandel	1	1	1	-	-
21.	Panyingkiran	1	1	-	-	-
22.	Kadipaten	1	-	-	-	-
23.	Kertajati	-	-	-	-	-
24.	Jatitujuh	-	-	2	-	1
25.	Ligung	1	-	1	-	-
26.	Sumberjaya	1	-	3	-	1
<b>Kab. Majalengka 2018</b>		<b>28</b>	<b>12</b>	<b>14</b>	<b>9</b>	<b>2</b>
	<b>2017</b>	<b>25</b>	<b>12</b>	<b>15</b>	<b>6</b>	<b>2</b>

Sumber/Source: Dinas Pariwisata dan Kebudayaan Kabupaten Majalengka/ Department of Tourism and Culture Majalengka Regency

**Tabel 4.8.1 Lanjutan**  
**Table Continue**

Kecamatan Subdistrict	Sandiwara	Kuda Renggong	Orkes Dangdut	Tarling	Organ Tunggal
(1)	(12)	(13)	(14)	(15)	(16)
1. Lemahsugih	-	1	-	-	5
2. Bantarujeg	-	1	-	-	7
3. Malasma	-	1	-	-	6
4. Cikijing	-	3	-	-	5
5. Cingambul	-	1	-	-	5
6. Talaga	-	3	-	-	7
7. Banjaran	-	1	-	-	3
8. Argapura	-	3	-	-	6
9. Maja	-	3	1	-	10
10. Majalengka	-	3	1	-	14
11. Cigasong	-	6	-	-	8
12. Sukahaji	-	1	-	-	8
13. Sindang	-	1	-	-	4
14. Rajagaluh	-	1	-	-	8
15. Sindangwangi	-	1	-	-	7
16. Leuwimunding	-	8	-	-	8
17. Palasah	-	10	-	-	6
18. Jatiwangi	-	6	-	-	16
19. Dawuan	-	17	-	-	17
20. Kasokandel	1	2	-	-	11
21. Panyingkiran	-	-	-	-	8
22. Kadipaten	2	4	-	-	15
23. Kertajati	-	1	-	2	9
24. Jatitujuh	-	2	-	3	10
25. Ligung	1	3	-	2	11
26. Sumberjaya	-	1	1	3	9
<b>Kab. Majalengka 2018</b>	<b>3</b>	<b>85</b>	<b>3</b>	<b>10</b>	<b>223</b>
<b>2017</b>	<b>4</b>	<b>80</b>	<b>3</b>	<b>10</b>	<b>215</b>

Sumber/Source: Dinas Pariwisata dan Kebudayaan Kabupaten Majalengka/ Department of Tourism and Culture Majalengka Regency



## SOCIAL

**Tabel 4.8.2. Daya Tarik Wisata di Kabupaten Majalengka, 2018**  
**Table** *Enchantment of Tourism in Majalengka Regency, 2018*

<b>Objek Wisata</b> <i>Tourism Objects</i>	<b>Alamat</b> <i>Adress</i>
(1)	(2)
1. Situ Sangiang	Sangiang Kecamatan Banjaran
2. Curug Muara Jaya	Argamukti Kecamatan Argapura
3. Puncak Majakuning (Berod)	Apuy Kecamatan Argapura
4. Gunung Panten	Sidamukti Kecamatan Majalengka
5. Paraland	Sidamukti Kecamatan Majalengka
6. Water Boom Grage	Majalengka Wetan Kecamatan Majalengka
7. Bumi Perkemahan Panten	Argalingga Kecamatan Majalengka
8. Water Boom Syuro	Kecamatan Majalengka Wetan
9. Patilasan Prabu Siliwangi	Pajajar Kecamatan Rajagaluh
10. Water Boom Tirta Indah	Ujung Berung Kecamatan Sindangwangi
11. Talaga Herang	Kecamatan Sindangwangi
12. Curug Cipeuteuy	Kecamatan Sindangwangi
13. Cadas Gantung	Mirat Kecamatan Leuwimunding
14. Jembar Waterpark	Kecamatan Kasokandel
15. Water Boom Surya	Kecamatan Kadipaten

Sumber/Source: Dinas Pariwisata dan Kebudayaan Kabupaten Majalengka/ *Department of Tourism and Culture Majalengka Regency*

## Produksi Tanaman Bahan Makanan menurut Jenis Tanaman (Ton), 2018

*Production of Food Crops by Type of Crops (Ton), 2018*



**Padi**  
Paddy

**7.510**



**Jagung**  
Maize

**138.819**

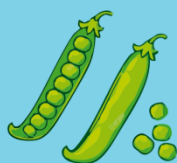

**Kacang Kedelai**  
Soybeans

**444**

**Kacang Hijau**

Green Beans

**2.691**

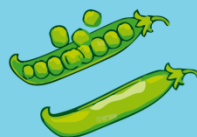

**Ubi Kayu**

Cassava

**4.101**



**Ubi Jalar**

Sweet Potatoes

**11.160**

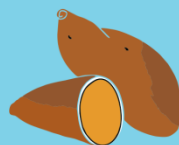

**Kacang Tanah**

Peanuts

**695**





**ULASAN****DESCRIPTION**

Pelaksanaan pembangunan pertanian pada Tahun 2018 diarahkan untuk memperbaiki Sumber Daya Manusia (SDM) dan teknologi tepat guna secara optimal dan sekaligus mengupayakan perluasan kesempatan kerja dan peningkatan pendapatan petani yang pada akhirnya pemerataan pembangunan pedesaan dalam rangka memakmurkan masyarakat secara menyeluruh, dimana untuk mencapai tujuan tersebut dilakukan usaha-usaha penyuluhan untuk melaksanakan Intensifikasi Extensifikasi, Diversifikasi dan Rehabilitasi.

*Development of agriculture in 2017 was directed to improve human resource and right technology optimally expand job opportunity and increase farmers income, and finally spread village development in order to make people prosperous thoroughly counseling of intensification, extensification, diversification and rehabilitation.*

**5.1. Penggunaan Lahan**

Kabupaten Majalengka merupakan daerah agraris, hal ini dapat ditunjukkan dengan besarnya luas lahan yang dipergunakan untuk sawah.

**5.1. Use of Land**

*Majalengka is an agraris area, it can be shown from the huge number of land that is used for farming.*

Luas lahan sawah pada Tahun 2018 sebesar 50.405 Ha. Sedangkan untuk luas lahan kering mencapai 70.389 Ha.

*The width of farm in 2018 was 50.405 Ha. Whereas the width of dry land was 70.389 Ha.*

**5.2. Pertanian Tanaman Pangan**

Produksi padi sawah mengalami penurunan yaitu dari 860.609 ton pada tahun 2017 menjadi 773.775 ton pada Tahun 2018 atau sekitar 10,09 %. Hal tersebut sejalan dengan pengurangan luas panen, yaitu dari 129.663 Ha pada

**5.2. Food crops agriculture**

*Production of rice was declined about 10,09%, in which was 860.609 in 2017, became 773.775 in 2018 has the 11,74% declining of land, in which it was 129.663 Ha in 2017 and became 116.040 Ha in 2018.*

## AGRICULTURE

tahun 2017 menjadi 116.040 Ha pada Tahun 2018 atau berkurang sekitar 11.74 %.

Produksi tanaman pangan lain mengalami perubahan produksi jika dibandingkan dengan produksi tahun sebelumnya (tahun 2017) hal tersebut sejalan dengan perubahan luas panen, diantaranya : jagung, kedelai, kacang hijau dan ubi kayu. Untuk lebih jelasnya bisa dilihat pada Tabel 5.2.1 s/d 5.2.8.

### 5.3. Tanaman Hortikultura

Produksi tanaman sayuran Tahun 2018 banyak yang mengalami penurunan di bandingkan tahun 2017. Untuk mengetahui lebih jelas tentang komoditi sayuran dapat dilihat pada Tabel 5.3.1 s/d 5.3.2

Luas tanaman dan luas panen tanaman buah-buahan pada umumnya tidak menyebar di semua kecamatan, kecuali tanaman pisang, mangga, nangka dan pepaya.

Untuk mengetahui lebih jelas tentang komoditi buah-buahan dapat dilihat pada Tabel 5.3.3 s/d 5.3.21

### 5.4. Perkebunan

Perkebunan memegang peranan cukup penting dalam mengembangkan industri, khususnya agroindustri, oleh karena itu peningkatan mutu dan produksi menjadi tujuan dalam

*The production of other food crops was changing compared to the previous production (in 2017), as a result of the change of land width; among others: corn, soybean, greenpeal and a cassava. For further information can be seen on table 5.2.1 to 5.2.8.*

### 5.3. Horticulture plant

*Production of vegetable in 2018 was decreasing compared to the previous production (in 2017). For further information of vegetable commodity, see the table 5.3.1 to 5.3.2.*

*Width of planting and harvest of fruit were not general spread in all districts,except banana, mango, jackfruit and papaya.*

*Further information of fruit commodity can be seen on table 5.3.3 to 5.3.21*

### 5.4 Plantation

*Plantation plays important role in developing industry, especially agroindustry, therefore increasing qualite and production becomes the main goal of developing the plantation*

pembangunan sub sektor perkebunan.

Luas tanaman perkebunan rakyat untuk beberapa jenis tanaman umumnya tidak mengalami banyak perubahan dari tahun 2017 ke Tahun 2018. Produksi perkebunan yang paling dominan di Kabupaten Majalengka adalah Tebu. Apabila dilihat dari jumlah produksinya hamper semua komoditi mengalami penurunan dari tahun sebelumnya.

### 5.5. Peternakan

Pembangunan sub sektor peternakan adalah untuk meningkatkan populasi dan produksi ternak dalam usaha memperbaiki gizi masyarakat disamping meningkatkan pendapatan peternak serta menciptakan komoditi yang baik bagi perkembangan industri ternak.

Produksi komoditi peternakan pada umumnya mengalami peningkatan bila dibandingkan dengan produksi tahun sebelumnya, dan beberapa komoditas mengalami penurunan. Untuk lebih jelasnya bisa dilihat pada Tabel 5.5.1 dan untuk melihat populasi ternak pada Tabel 5.5.3.

### 5.6. Perikanan

Dilihat dari topografinya Kabupaten Majalengka tidak memiliki perikanan laut, sedangkan untuk produksi perikanan darat pada Tahun 2018 mengalami penurunan dibandingkan

sector.

*The width of public plantation of some kinds of plants form 2017 to 2018 was not significantly changing. The most dominant plantation in Majalengka Regency was sugar cane, whereas other plantations were decreasing.*

### 5.5. Husbandry

*The development of husbandry sector is aimed at increasing its population and productions in order to improve people 's nutrient. In addition, it is also aimed to increase the in come of breeder end create good commodity for development of husbandry industry.*

*Production of husbandry commudity is generally in creasing compared to the one in the previous year, and some commodities have decreased. Further information can be seen on table 5.5.1 end the populasion of husbandry can be seen on table 5.5.3*

### 5.6. Fishery

*In accordance with its topography Majalengka does not have sea fishery, in 2018 there was and decreasing fishery in Majalengka Regency, compared to its production in 2017. The production of*

## AGRICULTURE

dengan produksi tahun 2017. Produksi perikanan darat didominasi oleh tempat usaha kolam air tenang dengan produksi 7.322,65 ton.

*fishery was dominated by fish pond enterprise, with its production 7.322,6 ton.*

<https://majalengkakab.bps.go.id>

**Gambar 6** Persentase Lahan Kering Menurut Penggunaannya di Kabupaten Majalengka, 2018  
**Picture** Percent of Dry Land Based in Majalengka Regency 2018

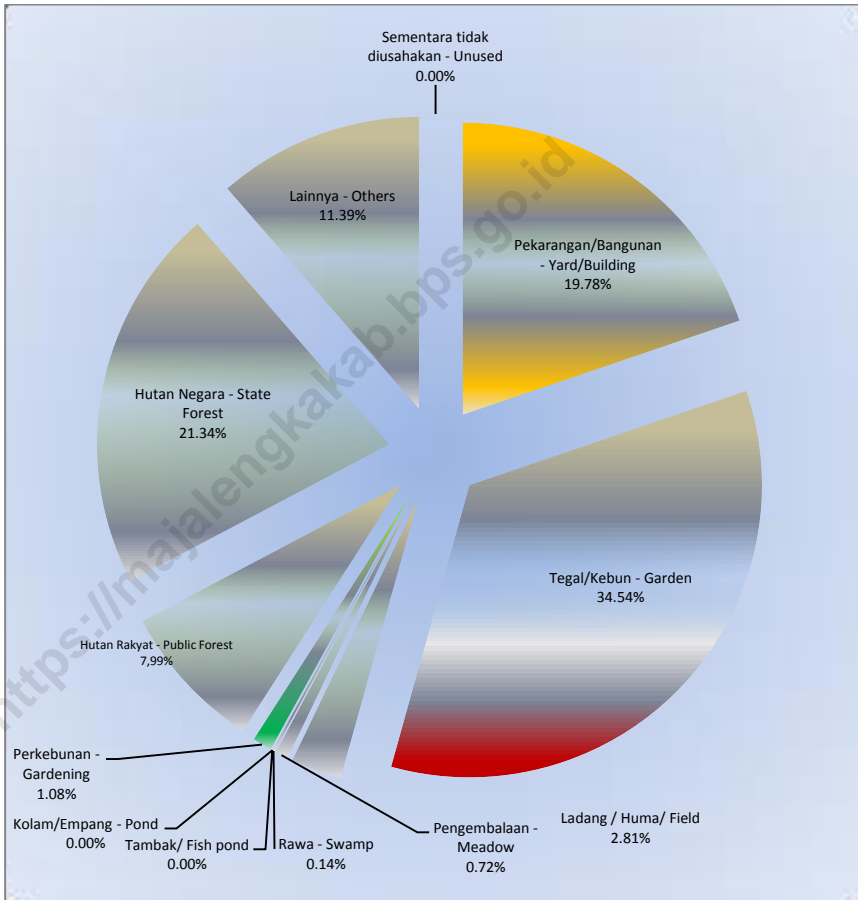





### 5.1. TANAMAN PANGAN/*FOOD CROPS*

**Tabel 5.1.1. Luas Panen Dan Produksi Padi Sawah dirinci Per Bulan di Kabupaten Majalengka, 2018**  
***Width Harvested and Production of Paddy per Month in Majalengka Regency, 2018***

Bulan / Month	Luas Panen / Width Harvested (Ha)	Produksi / Production (Ton)	Rata-rata Produksi Yield Rate Ku/Ha (Kuintal)
(1)	(3)	(4)	(5)
Januari	812	5.190	63,92
Februari	5.591	34.967	62,54
Maret	26.761	169.763	63,44
April	6.158	39.359	63,92
Mei	4.012	24.558	61,21
Juni	7.155	42.885	59,94
Juli	20.367	124.489	61,12
Agustus	7.390	45.236	61,21
September	6.343	38.827	61,21
Oktober	1.325	8.111	61,22
November	2.352	14.397	61,21
Desember	1.394	8.533	61,21
<b>Tahun 2018</b>	<b>89.660</b>	<b>556.315</b>	<b>62,05</b>

Sumber/Source: Kerangka Sampel Area (KSA) Padi BPS Kabupaten Majalengka.

## AGRICULTURE

**Tabel 5.1.2. Luas Tanam, Luas Panen Dan Produksi Padi Ladang dirinci Per Kecamatan di Kabupaten Majalengka, 2018**  
**Width Planted, Harvested and Production of Dry Land Paddy per Subdistrict in Majalengka Regency, 2018**

Kecamatan / Subdistrict	Luas Tanam / Width Planted (Ha)	Luas Panen / Width Harvested (Ha)	Produksi / Production (Ton)	Rata-rata Produksi Yield Rate Ku/Ha (Kuintal)
(1)	(2)	(3)	(4)	(5)
1. Lemahsugih	-	25	104	41,60
2. Bantarujeg	-	-	-	-
3. Malausma	-	15	61	40,67
4. Cikijing	-	-	-	-
5. Cingambul	-	-	-	-
6. Talaga	-	-	-	-
7. Banjaran	-	-	-	-
8. Argapura	-	-	-	-
9. Maja	-	-	-	-
10. Majalengka	169	316	1.321	41,8
11. Cigasong	-	-	-	-
12. Sukahaji	-	-	-	-
13. Sindang	-	-	-	-
14. Rajagaluh	-	-	-	-
15. Sindangwangi	-	-	-	-
16. Leuwimunding	-	-	-	-
17. Palasah	-	-	-	-
18. Jatiwangi	-	-	-	-
19. Dawuan	-	-	-	-
20. Kasokandel	-	-	-	-
21. Panyingkiran	-	-	-	-
22. Kadipaten	-	-	-	-
23. Kertajati	1.805	1.388	5.725	41,25
24. Jatitujuh	74	74	299	40,41
25. Ligung	-	-	-	-
26. Sumberjaya	-	-	-	-
<b>Kab. Majalengka 2018</b>	<b>2.048</b>	<b>1.818</b>	<b>7.510</b>	<b>41,31</b>
<b>2017</b>	<b>2.318</b>	<b>2.807</b>	<b>11.685</b>	<b>41,63</b>

Sumber/Source: Dinas Pertanian dan Perikanan Kabupaten Majalengka / Department of Agriculture and Fisheries in Majalengka Regency

**Tabel 5.1.3. Luas Tanam, Luas Panen Dan Produksi Jagung dirinci Per Kecamatan di Kabupaten Majalengka, 2018**  
**Table** *Width Planted, Harvested and Production of Corn per Subdistrict in Majalengka Regency, 2018*

Kecamatan / Subdistrict	Luas Tanam / Width Planted (Ha)	Luas Panen / Width Harvested (Ha)	Produksi / Production (Ton)	Rata-rata Produksi Yield Rate Ku/Ha (Kuintal)
(1)	(2)	(3)	(4)	(5)
1. Lemahsugih	735	1.148	9.016	78,54
2. Bantarujeg	3.614	3.533	27.000	76,43
3. Malausma	870	840	6.518	77,60
4. Cikijing	1.915	1.873	14.297	76,33
5. Cingambul	303	195	1.480	75,90
6. Talaga	743	996	7.537	75,66
7. Banjaran	865	649	5.021	77,38
8. Argapura	1.137	1.130	8.662	76,65
9. Maja	1.513	2.733	21.285	77,87
10. Majalengka	3.343	3.366	27.072	80,43
11. Cigasong	138	272	2.174	80,06
12. Sukahaji	1	2	14	71,37
13. Sindang	24	29	229	79,37
14. Rajagaluh	69	221	1.696	76,74
15. Sindangwangi	86	116	895	77,16
16. Leuwimunding	1	4	30	77,99
17. Palasah	3	1	7	70,00
18. Jatiwangi	-	-	-	-
19. Dawuan	20	29	225	76,97
20. Kasokandel	135	62	447	71,61
21. Panyingkiran	153	116	906	78,04
22. Kadipaten		10	73	73,00
23. Kertajati	265	403	2.816	69,88
24. Jatitujuh	11	45	341	75,78
25. Ligung	23	46	333	72,73
26. Sumberjaya	-	-	-	-
<b>Kab. Majalengka 2018</b>	<b>15.967</b>	<b>17.819</b>	<b>138.074</b>	<b>77,49</b>
<b>2017</b>	<b>21.054</b>	<b>19.075</b>	<b>151.646</b>	<b>79,50</b>

Sumber/Source: Dinas Pertanian dan Perikanan Kabupaten Majalengka / Department of Agriculture and Fisheries in Majalengka Regency

**AGRICULTURE**

**Tabel 5.1.4. Luas Tanam, Luas Panen Dan Produksi Kedelai dirinci Per Kecamatan di Kabupaten Majalengka, 2018**  
*Width Planted, Harvested and Production of Soyabean per Subdistrict in Majalengka Regency, 2018*

Kecamatan / Subdistrict	Luas Tanam / Width Planted (Ha)	Luas Panen / Width Harvested (Ha)	Produksi / Production (Ton)	Rata-rata Produksi Yield Rate Ku/Ha (Kuintal)
(1)	(2)	(3)	(4)	(5)
1. Lemahsugih	120	80	132	16,44
2. Bantarujeg	220	221	376	17,05
3. Malausma	-	14	26	18,02
4. Cikijing	5	-	-	-
5. Cingambul	-	-	-	-
6. Talaga	65	89	159	17,77
7. Banjaran	-	-	-	-
8. Argapura	-	-	-	-
9. Maja	445	439	757	17,26
10. Majalengka	156	152	275	18,15
11. Cigasong	50	68	120	17,53
12. Sukahaji	15	14	31	21,49
13. Sindang	-	-	-	-
14. Rajagaluh	-	-	-	-
15. Sindangwangi	-	-	-	-
16. Leuwimunding	4	1-	2	20,00
17. Palasah	32	31	63	20,42
18. Jatiwangi	229	220	461	20,93
19. Dawuan	30	29	51	17,68
20. Kasokandel	95	63	96	15,36
21. Panyingkiran	22	21	42	19,85
22. Kadipaten	-	-	-	-
23. Kertajati	228	1.049	1.739	16,58
24. Jatitujuh	25	32	55	17,40
25. Ligung	30	29	55	18,76
26. Sumberjaya	-	-	-	-
<b>Kab. Majalengka 2018</b>	<b>1.771</b>	<b>2.552</b>	<b>4.440</b>	<b>17,40</b>
<b>2017</b>	<b>1.606</b>	<b>538</b>	<b>916</b>	<b>17,03</b>

Sumber/Source: Dinas Pertanian dan Perikanan Kabupaten Majalengka / Department of Agriculture and Fisheries in Majalengka Regency

**Tabel 5.1.5. Luas Tanam, Luas Panen Dan Produksi Kacang Hijau dirinci Per Kecamatan di Kabupaten Majalengka, 2018**  
**Table** *Width Planted, Harvested and Production of Small Green Pea per Subdistrict in Majalengka Regency, 2018*

Kecamatan / Subdistrict	Luas Tanam / Width Planted (Ha)	Luas Panen / Width Harvested (Ha)	Produksi / Production (Ton)	Rata-rata Produksi Yield Rate Ku/Ha (Kuintal)
(1)	(2)	(3)	(4)	(5)
1. Lemahsugih	-	-	-	-
2. Bantarujeg	-	-	-	-
3. Malausma	-	-	-	-
4. Cikijing	-	-	-	-
5. Cingambul	-	-	-	-
6. Talaga	-	-	-	-
7. Banjaran	-	-	-	-
8. Argapura	-	-	-	-
9. Maja	-	-	-	-
10. Majalengka	-	-	-	-
11. Cigasong	-	-	-	-
12. Sukahaji	-	-	-	-
13. Sindang	-	-	-	-
14. Rajagaluh	-	-	-	-
15. Sindangwangi	-	-	-	-
16. Leuwimunding	200	192	178	9,25
17. Palasah	300	289	294	10,19
18. Jatiwangi	561	540	610	11,31
19. Dawuan	-	-	-	-
20. Kasokandel	20	19	19	9,88
21. Panyingiran	-	-	-	-
22. Kadipaten	-	-	-	-
23. Kertajati	-	-	-	-
24. Jatitujuh	229	220	146	6,63
25. Ligung	644	619	452	7,3
26. Sumberjaya	886	852	992	11,64
<b>Kab. Majalengka 2018</b>	<b>2.840</b>	<b>2.731</b>	<b>2.691</b>	<b>9,85</b>
<b>2017</b>	<b>1.533</b>	<b>1.476</b>	<b>1.498</b>	<b>10,15</b>

Sumber/Source: Dinas Pertanian dan Perikanan Kabupaten Majalengka / Department of Agriculture and Fisheries in Majalengka Regency

## AGRICULTURE

**Tabel 5.1.6. Luas Tanam, Luas Panen Dan Produksi Kacang Tanah dirinci Per Kecamatan di Kabupaten Majalengka, 2018**  
***Width Planted, Harvested and Production of Peanuts per Subdistrict in Majalengka Regency, 2018***

Kecamatan / Subdistrict	Luas Tanam / Width Planted (Ha)	Luas Panen / Width Harvested (Ha)	Produksi / Production (Ton)	Rata-rata Produksi Yield Rate Ku/Ha (Kuintal)
(1)	(2)	(3)	(4)	(5)
1. Lemahsugih	-	-	-	-
2. Bantarujeg	22	16	26	16,33
3. Malausma	2	2	3	15,60
4. Cikijing	4	7	13	18,57
5. Cingambul	2	2	3	15,00
6. Talaga	19	14	26	18,02
7. Banjaran	-	-	-	-
8. Argapura	-	-	-	-
9. Maja	24	28	53	18,72
10. Majalengka	107	141	264	18,66
11. Cigasong	56	56	102	18,19
12. Sukahaji	6	4	6	15,00
13. Sindang	6	3	4	13,33
14. Rajagaluh	-	-	-	-
15. Sindangwangi	-	-	-	-
16. Leuwimunding	4	4	7	18,20
17. Palasah	5	5	9	18,72
18. Jatiwangi	-	-	-	-
19. Dawuan	-	-	-	-
20. Kasokandel	60	41	73	17,72
21. Panyingkiran	7	6	10	16,93
22. Kadipaten	8	7	11	15,71
23. Kertajati	3	8	15	18,75
24. Jatitujuh	14	14	22	15,93
25. Ligung	26	25	48	18,91
26. Sumberjaya	-	-	-	-
<b>Kab. Majalengka 2018</b>	<b>375</b>	<b>383</b>	<b>695</b>	<b>18,15</b>
<b>2017</b>	<b>455</b>	<b>449</b>	<b>808</b>	<b>18,00</b>

Sumber/Source: Dinas Pertanian dan Perikanan Kabupaten Majalengka / Department of Agriculture and Fisheries in Majalengka Regency

**Tabel 5.1.7. Luas Tanam, Luas Panen Dan Produksi Ubi Kayu dirinci Per Kecamatan di Kabupaten Majalengka, 2018**  
**Table** *Width Planted, Harvested and Production of Cassava per Subdistrict in Majalengka Regency, 2018*

Kecamatan / Subdistrict	Luas Tanam / Width Planted (Ha)	Luas Panen / Width Harvested (Ha)	Produksi / Production (Ton)	Rata-rata Produksi Yield Rate Ku/Ha (Kuintal)
(1)	(2)	(3)	(4)	(5)
1. Lemahsugih	-	-	-	-
2. Bantarujeg	12	6	61	101,67
3. Malausma	-	-	-	-
4. Cikijing	11	11	233	211,82
5. Cingambul	16	13	166	127,69
6. Talaga	13	12	294	245,00
7. Banjaran	22	10	205	205,00
8. Argapura	15	15	311	207,33
9. Maja	55	50	1.305	261,00
10. Majalengka	-	2	55	275,00
11. Cigasong	25	22	544	247,27
12. Sukahaji	3	5	51	102,00
13. Sindang	4	5	71	142,00
14. Rajagaluh	4	2	42	210,00
15. Sindangwangi	3	2	42	210,00
16. Leuwimunding	-	-	-	-
17. Palasah	3	1	23	230,00
18. Jatiwangi	-	-	-	-
19. Dawuan	-	-	-	-
20. Kasokandel	10	10	213	213,00
21. Panyingkiran	2	2	52	260,00
22. Kadipaten	-	-	-	-
23. Kertajati	-	-	-	-
24. Jatitujuh	10	10	210	209,92
25. Ligung	10	10	223	223,00
26. Sumberjaya	-	-	-	-
<b>Kab. Majalengka 2018</b>	<b>218</b>	<b>188</b>	<b>4.101</b>	<b>218,14</b>
<b>2017</b>	<b>226</b>	<b>256</b>	<b>5.454</b>	<b>213,05</b>

Sumber/Source: Dinas Pertanian dan Perikanan Kabupaten Majalengka / Department of Agriculture and Fisheries in Majalengka Regency



## AGRICULTURE

**Tabel 5.1.8. Luas Tanam, Luas Panen Dan Produksi Ubi Jalar dirinci Per Kecamatan di Kabupaten Majalengka, 2018**  
***Width Planted, Harvested and Production of Sweet Potatoes per Subdistrict in Majalengka Regency, 2018***

Kecamatan / Subdistrict	Luas Tanam / Width Planted (Ha)	Luas Panen / Width Harvested (Ha)	Produksi / Production (Ton)	Rata-rata Produksi Yield Rate Ku/Ha (Kuintal)
(1)	(2)	(3)	(4)	(5)
1. Lemahsugih	-	-	-	-
2. Bantarujeg	18	14	376	268,57
3. Malausma	-	-	-	-
4. Cikijing	19	7	211	301,43
5. Cingambul	15	6	174	290,00
6. Talaga	36	37	986	266,49
7. Banjaran	5	5	123	246,00
8. Argapura	90	120	3.629	302,42
9. Maja	83	90	2.638	293,11
10. Majalengka	4	6	146	243,33
11. Cigasong	60	66	1.982	300,30
12. Sukahaji	23	24	670	279,17
13. Sindang	4	6	203	338,33
14. Rajagaluh	5	-	-	-
15. Sindangwangi	-	-	-	-
16. Leuwimunding	-	-	-	-
17. Palasah	1	-	-	-
18. Jatiwangi	-	-	-	-
19. Dawuan	-	-	-	-
20. Kasokandel	-	-	-	-
21. Panyingkiran	-	1	22	220,00
22. Kadipaten	-	-	-	-
23. Kertajati	-	-	-	-
24. Jatitujuh	-	-	-	-
25. Ligung	-	-	-	-
26. Sumberjaya	-	-	-	-
<b>Kab. Majalengka 2018</b>	<b>363</b>	<b>382</b>	<b>11.160</b>	<b>292,15</b>
<b>2017</b>	<b>437</b>	<b>524</b>	<b>15.796</b>	<b>301,45</b>

Sumber/Source: Dinas Pertanian dan Perikanan Kabupaten Majalengka / Department of Agriculture and Fisheries in Majalengka Regency

## 5.2. TANAMAN HORTIKULTURA/*HORTICULTURE PLANT*

**Tabel 5.2.1. Luas Panen Tanaman Sayuran Menurut Jenis Tanaman dirinci Per Kecamatan di Kabupaten Majalengka (ha), 2017 and 2018**  
*Harvested Area of Vegetables by Subdistrict and Kind of Plant in Majalengka Regency (ha), 2017 and 2018*

Kecamatan / Subdistrict	Bawang Daun / Garlic		Bawang Merah / Shallot	
	2017	2018	2017	2018
(1)	(2)	(3)	(4)	(5)
1. Lemahsugih	7	10	-	-
2. Bantarujeg	12	4	24	24
3. Malausma	-	4	-	-
4. Cikijing	8	10	108	115
5. Cingambul	6	12	132	168
6. Talaga	39	41	2	-
7. Banjaran	115	115	15	15
8. Argapura	242	245	932	1,02
9. Maja	77	12	316	128
10. Majalengka	-	-	144	144
11. Cigasong	3	13	28	33
12. Sukahaji	-	1	13	12
13. Sindang	-	-	1	-
14. Rajagaluh	4	27	45	68
15. Sindangwangi	4	11	43	50
16. Leuwimunding	-	-	-	-
17. Palasah	-	-	-	-
18. Jatiwangi	-	-	-	-
19. Dawuan	-	-	176	112
20. Kasokandel	-	-	-	-
21. Panyingkiran	-	-	-	-
22. Kadipaten	-	-	210	154
23. Kertajati	-	-	779	460
24. Jatitujuh	-	-	131	113
25. Ligung	-	-	49	60
26. Sumberjaya	-	-	-	-
<b>Kab. Majalengka</b>	<b>517</b>	<b>613</b>	<b>3.148</b>	<b>2.676</b>

Sumber/Source: Dinas Pertanian dan Perikanan Kabupaten Majalengka / Department of Agriculture and Fisheries in Majalengka Regency

## AGRICULTURE

**Tabel 5.2.1** Lanjutan  
**Table** *Continue*

Kecamatan / Subdistrict	Bayam / Spinach		Buncis / Green bean	
	2017	2018	2017	2018
(1)	(6)	(7)	(8)	(9)
1. Lemahsugih	-	-	-	5
2. Bantarujeg	-	-	-	-
3. Malausma	-	-	2	2
4. Cikijing	-	-	-	-
5. Cingambul	-	-	-	1
6. Talaga	-	-	-	20
7. Banjaran	-	-	-	-
8. Argapura	-	-	-	-
9. Maja	5	-	-	-
10. Majalengka	-	-	-	-
11. Cigasong	-	-	-	-
12. Sukahaji	-	-	-	-
13. Sindang	-	-	-	-
14. Rajagaluh	-	-	-	-
15. Sindangwangi	-	-	-	-
16. Leuwimunding	-	-	-	-
17. Palasah	-	-	-	-
18. Jatiwangi	-	-	-	-
19. Dawuan	-	-	-	-
20. Kasokandel	-	-	-	-
21. Panyingkiran	-	-	-	-
22. Kadipaten	-	-	-	-
23. Kertajati	-	-	-	-
24. Jatitujuh	-	-	-	-
25. Ligung	-	-	-	-
26. Sumberjaya	-	-	-	-
<b>Kab. Majalengka</b>	<b>5</b>	<b>-</b>	<b>2</b>	<b>28</b>

Sumber/Source: Dinas Pertanian dan Perikanan Kabupaten Majalengka / Department of Agriculture and Fisheries in Majalengka Regency

**Tabel 5.2.1** Lanjutan  
**Table** *Continue*

Kecamatan / Subdistrict	Cabe Besar/ Big chili		Cabe Rawit/ Rawit chili	
	2017	2018	2017	2018
(1)	(10)	(11)	(12)	(13)
1. Lemahsugih	32	345	20	160
2. Bantarujeg	5	10	48	673
3. Malausma	-	199	-	140
4. Cikijing	99	373	36	142
5. Cingambul	124	504	60	285
6. Talaga	15	248	20	103
7. Banjaran	115	865	25	40
8. Argapura	76	375	28	60
9. Maja	35	18	92	158
10. Majalengka	15	92	18	128
11. Cigasong	10	13	22	85
12. Sukahaji	-	-	14	51
13. Sindang	2	-	9	59
14. Rajagaluh	5	198	-	12
15. Sindangwangi	-	111	-	78
16. Leuwimunding	-	-	-	-
17. Palasah	1	-	-	-
18. Jatiwangi	-	-	-	-
19. Dawuan	2	-	-	-
20. Kasokandel	-	-	30	220
21. Panyingkiran	3	-	4	16
22. Kadipaten	30	5	10	280
23. Kertajati	152	160	-	-
24. Jatitujuh	24	23	-	-
25. Ligung	35	60	-	-
26. Sumberjaya	-	-	-	-
<b>Kab. Majalengka</b>	<b>780</b>	<b>3.599</b>	<b>436</b>	<b>2.690</b>

Sumber/Source: Dinas Pertanian dan Perikanan Kabupaten Majalengka / Department of Agriculture and Fisheries in Majalengka Regency

## AGRICULTURE

**Tabel 5.2.1** Lanjutan  
**Table** *Continue*

Kecamatan / Subdistrict	Jamur/ Mushroom		Kacang Merah/ Kidney bean	
	2017	2018	2017	2018
(1)	(14)	(15)	(16)	(17)
1. Lemahsugih	-	-	-	-
2. Bantarujeg	-	-	4	4
3. Malausma	-	-	-	-
4. Cikijing	17.000	128.000	11	5
5. Cingambul	9.000	132.000	-	-
6. Talaga	531	5.371	6	4
7. Banjaran	-	-	-	-
8. Argapura	-	-	-	-
9. Maja	250	-	25	23
10. Majalengka	-	2.256	-	-
11. Cigasong	-	-	17	15
12. Sukahaji	-	-	-	-
13. Sindang	-	-	-	-
14. Rajagaluh	1.000	21.000	-	-
15. Sindangwangi	3.000	4000	-	-
16. Leuwimunding	-	-	-	-
17. Palasah	-	81.000	-	-
18. Jatiwangi	-	-	-	-
19. Dawuan	-	3.360	-	-
20. Kasokandel	2.895	2.160	-	-
21. Panyingkiran	60	-	-	-
22. Kadipaten	-	-	-	-
23. Kertajati	-	-	-	-
24. Jatitujuh	-	-	-	-
25. Ligung	-	-	-	-
26. Sumberjaya	-	-	-	-
<b>Kab. Majalengka</b>	<b>33.736</b>	<b>379.147</b>	<b>63</b>	<b>51</b>

Sumber/Source: Dinas Pertanian dan Perikanan Kabupaten Majalengka / Department of Agriculture and Fisheries in Majalengka Regency

**Tabel 5.2.1** Lanjutan  
**Table** *Continue*

Kecamatan / Subdistrict  (1)	Kacang Panjang / Yard Long Beans		Kangkung / Swamp Cabbage	
	2017 (18)	2018 (19)	2017 (20)	2018 (21)
1. Lemahsugih	-	-	-	-
2. Bantarujeg	6	8	-	-
3. Malausma	-	-	-	-
4. Cikijing	2	3	3	6
5. Cingambul	2	2	-	2
6. Talaga	-	8	-	-
7. Banjaran	-	-	-	-
8. Argapura	-	-	-	-
9. Maja	-	-	-	-
10. Majalengka	-	-	-	-
11. Cigasong	7	24	-	-
12. Sukahaji	-	-	-	-
13. Sindang	-	-	-	-
14. Rajagaluh	-	-	-	-
15. Sindangwangi	-	-	-	-
16. Leuwimunding	1	-	-	3
17. Palasah	-	-	1	-
18. Jatiwangi	-	-	-	-
19. Dawuan	4	4	-	-
20. Kasokandel	22	45	-	-
21. Panyingkiran	-	-	-	-
22. Kadipaten	16	78	-	-
23. Kertajati	27	62	1	-
24. Jatitujuh	9	21	-	-
25. Ligung	2	12	-	-
26. Sumberjaya	-	-	-	-
<b>Kab. Majalengka</b>	<b>98</b>	<b>267</b>	<b>5</b>	<b>11</b>

Sumber/Source: Dinas Pertanian dan Perikanan Kabupaten Majalengka / Department of Agriculture and Fisheries in Majalengka Regency

## AGRICULTURE

**Tabel 5.2.1** Lanjutan  
**Table** *Continue*

Kecamatan / <i>Subdistrict</i>	Kembang Kol/ <i>Cabbage flower</i>		Kentang / <i>potato</i>	
	2017	2018	2017	2018
(1)	(22)	(23)	(24)	(25)
1. Lemahsugih	5	4	-	-
2. Bantarujeg	-	-	-	-
3. Malausma	-	-	-	-
4. Cikijing	4	16	16	47
5. Cingambul	-	-	-	-
6. Talaga	4	2	42	66
7. Banjaran	-	-	47	25
8. Argapura	-	-	45	79
9. Maja	-	28	-	-
10. Majalengka	-	-	-	-
11. Cigasong	-	-	-	-
12. Sukahaji	-	-	-	-
13. Sindang	-	-	-	-
14. Rajagaluh	-	-	-	10
15. Sindangwangi	-	-	-	3
16. Leuwimunding	-	-	-	-
17. Palasah	-	-	-	-
18. Jatiwangi	-	-	-	-
19. Dawuan	-	-	-	-
20. Kasokandel	-	-	-	-
21. Panyingkiran	-	-	-	-
22. Kadipaten	-	-	-	-
23. Kertajati	-	-	-	-
24. Jatitujuh	-	-	-	-
25. Ligung	-	-	-	-
26. Sumberjaya	-	-	-	-
<b>Kab. Majalengka</b>	<b>13</b>	<b>50</b>	<b>150</b>	<b>230</b>

Sumber/Source: Dinas Pertanian dan Perikanan Kabupaten Majalengka / Department of Agriculture and Fisheries in Majalengka Regency

**Tabel 5.2.1 Lanjutan**  
**Table Continue**

Kecamatan / Subdistrict	Ketimun / Cucumber		Kubis / Cabbage	
	2017	2018	2017	2018
(1)	(26)	(27)	(28)	(29)
1. Lemahsugih	-	-	15	9
2. Bantarujeg	2	30	-	-
3. Malausma	1	-	4	5
4. Cikijing	7	21	-	2
5. Cingambul	5	11	-	-
6. Talaga	5	88	39	49
7. Banjaran	3	-	40	65
8. Argapura	-	-	50	48
9. Maja	17	25	12	1
10. Majalengka	-	-	-	-
11. Cigasong	3	12	-	-
12. Sukahaji	-	-	-	-
13. Sindang	-	-	-	-
14. Rajagaluh	-	-	9	17
15. Sindangwangi	-	-	-	3
16. Leuwimunding	-	-	-	-
17. Palasah	-	-	-	-
18. Jatiwangi	-	-	-	-
19. Dawuan	2	2	-	-
20. Kasokandel	40	22	-	-
21. Panyingkiran	32	40	-	-
22. Kadipaten	25	35	-	-
23. Kertajati	44	115	-	-
24. Jatitujuh	30	19	-	-
25. Ligung	14	14	-	-
26. Sumberjaya	-	-	-	-
<b>Kab. Majalengka</b>	<b>230</b>	<b>354</b>	<b>169</b>	<b>199</b>

Sumber/Source: Dinas Pertanian dan Perikanan Kabupaten Majalengka / Department of Agriculture and Fisheries in Majalengka Regency



**AGRICULTURE**

**Tabel 5.2.1 Lanjutan**  
**Table Continue**

Kecamatan / Subdistrict	Labu Siam / Gourd		Lobak / Radiseh	
	2017	2018	2017	2018
(1)	(30)	(31)	(32)	(33)
1. Lemahsugih	10	202	-	-
2. Bantarujeg	-	48	-	-
3. Malausma	-	-	-	-
4. Cikijing	-	-	-	-
5. Cingambul	-	-	-	-
6. Talaga	-	1	-	-
7. Banjaran	-	-	-	-
8. Argapura	10	60	-	-
9. Maja	-	-	-	-
10. Majalengka	-	-	-	-
11. Cigasong	-	-	-	-
12. Sukahaji	-	-	-	-
13. Sindang	-	-	-	-
14. Rajagaluh	-	12	-	-
15. Sindangwangi	-	-	-	-
16. Leuwimunding	-	-	-	-
17. Palasah	-	-	-	-
18. Jatiwangi	-	-	-	-
19. Dawuan	-	-	-	-
20. Kasokandel	-	-	-	-
21. Panyingkiran	-	-	-	-
22. Kadipaten	-	-	-	-
23. Kertajati	-	-	-	-
24. Jatitujuh	-	-	-	-
25. Ligung	-	-	-	-
26. Sumberjaya	-	-	-	-
<b>Kab. Majalengka</b>	<b>20</b>	<b>323</b>	-	-

Sumber/Source: Dinas Pertanian dan Perikanan Kabupaten Majalengka / Department of Agriculture and Fisheries in Majalengka Regency

**Tabel 5.2.1** Lanjutan  
**Table** *Continue*

Kecamatan / Subdistrict	Petsai / Sawi <i>Chinese Cabbage</i>		Terung / <i>Eggplant</i>	
	2017	2018	2017	2018
(1)	(34)	(35)	(36)	(37)
1. Lemahsugih	20	10	-	2
2. Bantarujeg	2	-	10	-
3. Malausma	5	5	-	-
4. Cikijing	14	11	-	-
5. Cingambul	10	3	-	-
6. Talaga	35	51	10	58
7. Banjaran	62	56	-	37
8. Argapura	45	37	-	24
9. Maja	-	-	-	-
10. Majalengka	-	-	-	-
11. Cigasong	-	-	-	-
12. Sukahaji	-	-	-	-
13. Sindang	-	-	-	-
14. Rajagaluh	-	-	-	-
15. Sindangwangi	-	-	-	-
16. Leuwimunding	-	-	-	-
17. Palasah	-	-	-	-
18. Jatiwangi	-	-	-	-
19. Dawuan	-	-	-	-
20. Kasokandel	-	-	25	35
21. Panyingkiran	-	-	-	-
22. Kadipaten	-	-	2	105
23. Kertajati	-	-	7	24
24. Jatitujuh	-	-	-	-
25. Ligung	-	-	-	-
26. Sumberjaya	-	-	-	-
<b>Kab. Majalengka</b>	<b>193</b>	<b>173</b>	<b>54</b>	<b>285</b>

Sumber/Source: Dinas Pertanian dan Perikanan Kabupaten Majalengka / Department of Agriculture and Fisheries in Majalengka Regency

## AGRICULTURE

**Tabel** 5.2.1 **Lanjutan**  
**Table** **Continue**

Kecamatan / Subdistrict	Tomat / Tomato		Wortel / Carrot	
	2017	2018	2017	2018
(1)	(38)	(39)	(40)	(41)
1. Lemahsugih	19	67	-	-
2. Bantarujeg	4	-	-	-
3. Malausma	2	72	-	-
4. Cikijing	11	94	-	20
5. Cingambul	2	21	-	-
6. Talaga	15	54	8	22
7. Banjaran	17	31	-	-
8. Argapura	27	39	10	-
9. Maja	8	48	-	-
10. Majalengka	-	-	-	-
11. Cigasong	-	-	-	-
12. Sukahaji	-	-	-	-
13. Sindang	-	-	-	-
14. Rajagaluh	2	2	-	-
15. Sindangwangi	-	-	-	-
16. Leuwimunding	-	-	-	-
17. Palasah	-	-	-	-
18. Jatiwangi	-	-	-	-
19. Dawuan	-	-	-	-
20. Kasokandel	-	-	-	-
21. Panyingkiran	-	-	-	-
22. Kadipaten	-	-	-	-
23. Kertajati	-	-	-	-
24. Jatitujuh	-	-	-	-
25. Ligung	-	-	-	-
26. Sumberjaya	-	-	-	-
<b>Kab. Majalengka</b>	<b>107</b>	<b>428</b>	<b>18</b>	<b>42</b>

Sumber/Source: Dinas Pertanian dan Perikanan Kabupaten Majalengka / Department of Agriculture and Fisheries in Majalengka Regency

**Tabel 5.2.2. Produksi Tanaman Sayuran Menurut Jenis Tanaman dirinci Per Kecamatan di Kabupaten Majalengka (ton), 2017 and 2018**  
***Production of Vegetables by Subdistrict and Kind of Plant in Majalengka Regency (ton), 2017 and 2018***

Kecamatan / Subdistrict	Bawang Daun / Garlic		Bawang Merah / Shallot	
	2017	2018	2017	2018
(1)	(2)	(3)	(4)	(5)
1. Lemahsugih	105	150	-	-
2. Bantarujeg	180	60	238	325
3. Malausma	-	60	-	-
4. Cikijing	108	148	1.577	1.714
5. Cingambul	89	119	1.970	2.206
6. Talaga	584	614	20	-
7. Banjaran	1.725	1.585	150	205
8. Argapura	3.563	3.625	9.450	11.227
9. Maja	1.139	1.800	4.715	1.920
10. Majalengka	-	-	1.761	1.652
11. Cigasong	44	195	418	493
12. Sukahaji	-	15	164	134
13. Sindang	-	-	13	-
14. Rajagaluh	57	297	638	496
15. Sindangwangi	60	135	308	465
16. Leuwimunding	-	-	-	-
17. Palasah	-	-	-	-
18. Jatiwangi	-	-	2.630	-
19. Dawuan	-	-	-	1.517
20. Kasokandel	-	-	-	-
21. Panyingiran	-	-	-	-
22. Kadipaten	-	-	3.095	1.822
23. Kertajati	-	-	7.941	5.323
24. Jatitujuh	-	-	1.921	1.603
25. Ligung	-	-	695	880
26. Sumberjaya	-	-	-	-
<b>Kab. Majalengka</b>	<b>7.654</b>	<b>8.803</b>	<b>37.704</b>	<b>31.982</b>

Sumber/Source: Dinas Pertanian dan Perikanan Kabupaten Majalengka / Department of Agriculture and Fisheries in Majalengka Regency

**AGRICULTURE**

**Tabel 5.2.2 Lanjutan**  
**Table Continue**

Kecamatan / Subdistrict	Bayam / Spinach		Buncis / Green bean	
	2017	2018	2017	2018
(1)	(6)	(7)	(8)	(9)
1. Lemahsugih	-	-	-	49
2. Bantarujeg	-	-	-	-
3. Malausma	-	-	19	19
4. Cikijing	-	-	-	-
5. Cingambul	-	-	-	10
6. Talaga	-	-	-	181
7. Banjaran	-	-	-	-
8. Argapura	-	-	-	-
9. Maja	56	-	-	-
10. Majalengka	-	-	-	-
11. Cigasong	-	-	-	-
12. Sukahaji	-	-	-	-
13. Sindang	-	-	-	-
14. Rajagaluh	-	-	-	-
15. Sindangwangi	-	-	-	-
16. Leuwimunding	-	-	-	-
17. Palasah	-	-	-	-
18. Jatiwangi	-	-	-	-
19. Dawuan	-	-	-	-
20. Kasokandel	-	-	-	-
21. Panyingkiran	-	-	-	-
22. Kadipaten	-	-	-	-
23. Kertajati	-	-	-	-
24. Jatitujuh	-	-	-	-
25. Ligung	-	-	-	-
26. Sumberjaya	-	-	-	-
<b>Kab. Majalengka</b>	<b>56</b>	<b>-</b>	<b>19</b>	<b>258</b>

Sumber/Source: Dinas Pertanian dan Perikanan Kabupaten Majalengka / Department of Agriculture and Fisheries in Majalengka Regency

**Tabel 5.2.2** Lanjutan  
**Table** *Continue*

Kecamatan / Subdistrict	Cabe Besar/ Big chili		Cabe Rawit/ Rawit chili	
	2017	2018	2017	2018
(1)	(10)	(11)	(12)	(13)
1. Lemahsugih	578	1.526	274	530
2. Bantarujeg	94	48	1.347	2.016
3. Malausma	288	904	139	483
4. Cikijing	1.764	1.290	612	467
5. Cingambul	2.416	1.668	1.029	628
6. Talaga	494	1.020	362	392
7. Banjaran	2.254	2.851	687	126
8. Argapura	1.069	1.213	751	179
9. Maja	298	60	756	530
10. Majalengka	306	352	284	348
11. Cigasong	98	45	228	297
12. Sukahaji	-	-	170	158
13. Sindang	45	-	130	176
14. Rajagaluh	148	578	30	21
15. Sindangwangi	164	412	147	182
16. Leuwimunding	-	-	-	-
17. Palasah	5	-	-	-
18. Jatiwangi	-	-	-	-
19. Dawuan	4	-	-	-
20. Kasokandel	-	-	414	501
21. Panyingkiran	49	-	68	55
22. Kadipaten	397	14	91	1.018
23. Kertajati	1.476	727	-	-
24. Jatitujuh	257	104	-	-
25. Ligung	250	242	-	-
26. Sumberjaya	-	-	-	-
<b>Kab. Majalengka</b>	<b>12.454</b>	<b>13.054</b>	<b>7.519</b>	<b>8.107</b>

Sumber/Source: Dinas Pertanian dan Perikanan Kabupaten Majalengka / Department of Agriculture and Fisheries in Majalengka Regency

## AGRICULTURE

**Tabel 5.2.2** Lanjutan  
**Table** *Continue*

Kecamatan / Subdistrict	Jamur/ Mushroom		Kacang Merah/ Kidney bean	
	2017	2018	2017	2018
(1)	(14)	(15)	(16)	(17)
1. Lemahsugih	-	-	-	-
2. Bantarujeg	-	-	7	7
3. Malausma	-	-	-	-
4. Cikijing	362.917	369.421	19	9
5. Cingambul	248.592	388.589	-	-
6. Talaga	11.395	15.369	11	7
7. Banjaran	-	-	-	-
8. Argapura	-	-	-	-
9. Maja	1.534	-	42	39
10. Majalengka	-	6.747	-	-
11. Cigasong	-	-	29	25
12. Sukahaji	-	-	-	-
13. Sindang	-	-	-	-
14. Rajagaluh	14.730	63.921	-	-
15. Sindangwangi	97.387	11.280	-	-
16. Leuwimunding	-	-	-	-
17. Palasah	20.800	251.080	-	-
18. Jatiwangi	-	-	-	-
19. Dawuan	-	10.157	-	-
20. Kasokandel	53.513	6.480	-	-
21. Panyingkiran	327	-	-	-
22. Kadipaten	-	-	-	-
23. Kertajati	-	-	-	-
24. Jatitujuh	-	-	-	-
25. Ligung	-	-	-	-
26. Sumberjaya	-	-	-	-
<b>Kab. Majalengka</b>	<b>811.195</b>	<b>1.123.044</b>	<b>108</b>	<b>87</b>

Sumber/Source: Dinas Pertanian dan Perikanan Kabupaten Majalengka / Department of Agriculture and Fisheries in Majalengka Regency

**Tabel 5.2.2** Lanjutan  
**Table** *Continue*

Kecamatan / Subdistrict	Kacang Panjang / Yard Long Beans		Kangkung / Swamp Cabbage	
	2017	2018	2017	2018
(1)	(18)	(19)	(20)	(21)
1. Lemahsugih	-	-	-	-
2. Bantarujeg	125	43	-	-
3. Malausma	-	-	-	-
4. Cikijing	24	31	40	57
5. Cingambul	28	14	-	10
6. Talaga	-	49	-	-
7. Banjaran	-	-	-	-
8. Argapura	-	-	-	-
9. Maja	-	-	-	-
10. Majalengka	-	-	-	-
11. Cigasong	95	159	-	-
12. Sukahaji	-	-	-	-
13. Sindang	-	-	-	-
14. Rajagaluh	-	-	-	-
15. Sindangwangi	-	-	-	-
16. Leuwimunding	7	-	-	9
17. Palasah	-	-	8	-
18. Jatiwangi	-	-	-	-
19. Dawuan	51	14	-	-
20. Kasokandel	352	298	-	-
21. Panyingkiran	-	-	-	-
22. Kadipaten	228	459	-	-
23. Kertajati	323	453	6	-
24. Jatitujuh	90	113	-	-
25. Ligung	26	50	-	-
26. Sumberjaya	-	-	-	-
<b>Kab. Majalengka</b>	<b>1.349</b>	<b>1.683</b>	<b>54</b>	<b>76</b>

Sumber/Source: Dinas Pertanian dan Perikanan Kabupaten Majalengka / Department of Agriculture and Fisheries in Majalengka Regency



## AGRICULTURE

**Tabel 5.2.2** Lanjutan  
**Table** *Continue*

Kecamatan / <i>Subdistrict</i>	Kembang Kol/ <i>Cabbage flower</i>		Kentang / <i>potato</i>	
	2017	2018	2017	2018
(1)	(22)	(23)	(24)	(25)
1. Lemahsugih	67	54	-	-
2. Bantarujeg	-	-	-	-
3. Malausma	-	-	-	-
4. Cikijing	61	246	316	763
5. Cingambul	-	-	-	-
6. Talaga	54	35	816	1.081
7. Banjaran	-	-	745	384
8. Argapura	-	-	730	1.155
9. Maja	-	420	-	-
10. Majalengka	-	-	-	-
11. Cigasong	-	-	-	-
12. Sukahaji	-	-	-	-
13. Sindang	-	-	-	-
14. Rajagaluh	-	-	-	158
15. Sindangwangi	-	-	-	59
16. Leuwimunding	-	-	-	-
17. Palasah	-	-	-	-
18. Jatiwangi	-	-	-	-
19. Dawuan	-	-	-	-
20. Kasokandel	-	-	-	-
21. Panyingkiran	-	-	-	-
22. Kadipaten	-	-	-	-
23. Kertajati	-	-	-	-
24. Jatitujuh	-	-	-	-
25. Ligung	-	-	-	-
26. Sumberjaya	-	-	-	-
<b>Kab. Majalengka</b>	<b>182</b>	<b>755</b>	<b>2.607</b>	<b>3.600</b>

Sumber/Source: Dinas Pertanian dan Perikanan Kabupaten Majalengka / Department of Agriculture and Fisheries in Majalengka Regency

**Tabel 5.2.2 Lanjutan**  
**Table Continue**

Kecamatan / Subdistrict	Ketimun / Cucumber		Kubis / Cabbage	
	2017	2018	2017	2018
(1)	(26)	(27)	(28)	(29)
1. Lemahsugih	-	-	349	217
2. Bantarujeg	77	218	-	-
3. Malausma	11	-	97	120
4. Cikijing	123	210	-	48
5. Cingambul	118	120	-	-
6. Talaga	74	73	942	1.182
7. Banjaran	47	-	563	890
8. Argapura	-	-	723	700
9. Maja	426	285	334	24
10. Majalengka	-	-	-	-
11. Cigasong	91	136	-	-
12. Sukahaji	-	-	-	-
13. Sindang	-	-	-	-
14. Rajagaluh	-	-	244	265
15. Sindangwangi	-	-	-	72
16. Leuwimunding	-	-	-	-
17. Palasah	-	-	-	-
18. Jatiwangi	-	-	-	-
19. Dawuan	21	30	-	-
20. Kasokandel	565	331	-	-
21. Panyingkiran	618	424	-	-
22. Kadipaten	365	392	-	-
23. Kertajati	852	1.223	-	-
24. Jatitujuh	633	257	-	-
25. Ligung	271	184	-	-
26. Sumberjaya	-	-	-	-
<b>Kab. Majalengka</b>	<b>4.292</b>	<b>3.883</b>	<b>3.252</b>	<b>3.518</b>

Sumber/Source: Dinas Pertanian dan Perikanan Kabupaten Majalengka / Department of Agriculture and Fisheries in Majalengka Regency

**AGRICULTURE**

**Tabel 5.2.2 Lanjutan**  
**Table Continue**

Kecamatan / Subdistrict	Labu Siam / Gourd		Lobak / Radiseh	
	2017	2018	2017	2018
(1)	(30)	(31)	(32)	(33)
1. Lemahsugih	438	299	-	-
2. Bantarujeg	244	236	-	-
3. Malausma	-	-	-	-
4. Cikijing	-	-	-	-
5. Cingambul	-	-	-	-
6. Talaga	40	2	-	-
7. Banjaran	-	-	-	-
8. Argapura	114	171	-	-
9. Maja	-	-	-	-
10. Majalengka	-	-	-	-
11. Cigasong	-	-	-	-
12. Sukahaji	-	-	-	-
13. Sindang	-	-	-	-
14. Rajagaluh	-	64	-	-
15. Sindangwangi	-	-	-	-
16. Leuwimunding	-	-	-	-
17. Palasah	-	-	-	-
18. Jatiwangi	-	-	-	-
19. Dawuan	-	-	-	-
20. Kasokandel	-	-	-	-
21. Panyingkiran	-	-	-	-
22. Kadipaten	-	-	-	-
23. Kertajati	-	-	-	-
24. Jatitujuh	-	-	-	-
25. Ligung	-	-	-	-
26. Sumberjaya	-	-	-	-
<b>Kab. Majalengka</b>	<b>836</b>	<b>772</b>	-	-

Sumber/Source: Dinas Pertanian dan Perikanan Kabupaten Majalengka / Department of Agriculture and Fisheries in Majalengka Regency

**Tabel 5.2.2** Lanjutan  
**Table** *Continue*

Kecamatan / Subdistrict	Petsai / Sawi Chinese Cabbage		Terung / Eggplant	
	2017	2018	2017	2018
(1)	(34)	(35)	(36)	(37)
1. Lemahsugih	359	180	-	37
2. Bantarujeg	36	-	206	-
3. Malausma	90	90	-	-
4. Cikijing	233	222	-	-
5. Cingambul	168	54	-	-
6. Talaga	673	864	345	558
7. Banjaran	868	719	-	292
8. Argapura	628	518	-	191
9. Maja	-	-	-	-
10. Majalengka	-	-	-	-
11. Cigasong	-	-	-	-
12. Sukahaji	-	-	-	-
13. Sindang	-	-	-	-
14. Rajagaluh	-	-	-	-
15. Sindangwangi	-	-	-	-
16. Leuwimunding	-	-	-	-
17. Palasah	-	-	-	-
18. Jatiwangi	-	-	-	-
19. Dawuan	-	-	-	-
20. Kasokandel	-	-	799	471
21. Panyingkiran	-	-	-	-
22. Kadipaten	-	-	56	1.477
23. Kertajati	-	-	119	221
24. Jatitujuh	-	-	-	-
25. Ligung	-	-	-	-
26. Sumberjaya	-	-	-	-
<b>Kab. Majalengka</b>	<b>3.055</b>	<b>2.647</b>	<b>1.525</b>	<b>3.247</b>

Sumber/Source: Dinas Pertanian dan Perikanan Kabupaten Majalengka / Department of Agriculture and Fisheries in Majalengka Regency

## AGRICULTURE

**Tabel 5.2.2** Lanjutan  
**Table** Continue

Kecamatan / Subdistrict	Tomat / Tomato		Wortel / Carrot	
	2017	2018	2017	2018
(1)	(38)	(39)	(40)	(41)
1. Lemahsugih	643	613	-	-
2. Bantarujeg	107	-	-	-
3. Malausma	236	516	-	-
4. Cikijing	431	903	-	429
5. Cingambul	43	191	-	-
6. Talaga	537	484	125	417
7. Banjaran	202	151	-	-
8. Argapura	343	196	180	-
9. Maja	278	835	-	-
10. Majalengka	-	-	-	-
11. Cigasong	-	-	-	-
12. Sukahaji	-	-	-	-
13. Sindang	-	-	-	-
14. Rajagaluh	76	24	-	-
15. Sindangwangi	-	-	-	-
16. Leuwimunding	-	-	-	-
17. Palasah	-	-	-	-
18. Jatiwangi	-	-	-	-
19. Dawuan	-	-	-	-
20. Kasokandel	-	-	-	-
21. Panyingkiran	-	-	-	-
22. Kadipaten	-	-	-	-
23. Kertajati	-	-	-	-
24. Jatitujuh	-	-	-	-
25. Ligung	-	-	-	-
26. Sumberjaya	-	-	-	-
<b>Kab. Majalengka</b>	<b>2.896</b>	<b>3.913</b>	<b>305</b>	<b>846</b>

Sumber/Source: Dinas Pertanian dan Perikanan Kabupaten Majalengka / Department of Agriculture and Fisheries in Majalengka Regency

**Tabel 5.2.3. Luas Panen Tanaman Sayuran Menurut Jenis Tanaman (ha), 2015 – 2018**  
**Table** *Harvested Area of Seasonal Vegetables by Kind of Plant (ha), 2015 - 2018*

Jenis Tanaman Kind of Plants	2015	2016	2017	2018
(1)	(2)	(3)	(4)	(5)
Bawang Daun /Garlic	692	655	517	613
Bawang Merah /Shallot	2.696	3.344	3.148	2.676
Bayam /Spinach	-	8	5	-
Buncis /Green bean	23	-	2	28
Cabe Besar/Big chili	986	1.150	780	3.599
Cabe Rawit/Rawit chili	267	509	436	2,69
Jamur/Mushroom	22.741	64.497	33.736	379.147
Kacang Merah/Kidney bean	53	66	63	51
Kacang Panjang / Yard Long Beans	204	116	98	267
Kangkung /Swamp Cabbage	6	3	5	11
Kembang Kol/Cabbage flower	13	16	13	50
Kentang /potato	408	275	150	230
Ketimun /Cucumber	396	196	230	354
Kubis /Cabbage	337	284	169	199
Labu Siam /Gourd	12	288	20	323
Lobak /Radiseh	2	-	-	-
Petsai / SawiChinese Cabbage	271	256	193	173
Terung / Eggplant	138	239	54	285
Tomat /Tomato	141	163	107	428
Wortel/Carrot	29	25	18	42

Sumber/Source: Dinas Pertanian dan Perikanan Kabupaten Majalengka / Department of Agriculture and Fisheries in Majalengka Regency

## AGRICULTURE

**Tabel 5.2.4. Produksi Tanaman Sayuran Menurut Jenis Tanaman (ha), 2015 – 2018**  
**Table**  
**Production of Seasonal Vegetables by Kind of Plant (ha), 2015 - 2018**

Jenis Tanaman Kind of Plants	2015	2016	2017	2018
(1)	(2)	(3)	(4)	(5)
Bawang Daun /Garlic	11.288	9.578	7.654	8.803
Bawang Merah /Shallot	33.605	32.331	37.704	31.981
Bayam /Spinach	17	73	56	-
Buncis /Green bean	305	-	19	258
Cabe Besar/Big chili	9.672	11.937	12.454	13
Cabe Rawit/Rawit chili	3.449	7.967	7.519	8
Jamur/Mushroom	336.277	562.147	811.195	1.123.044
Kacang Merah/Kidney bean	265	147	108	86
Kacang Panjang / Yard Long Beans	1.844	1.644	1.349	1.684
Kangkung /Swamp Cabbage	64	28	54	77
Kembang Kol/Cabbage flower	144	232	182	755
Kentang /potato	8.335	4.600	2.607	3.601
Ketimun /Cucumber	5.346	4.194	4.292	3.882
Kubis /Cabbage	7.174	5.279	3.252	3.518
Labu Siam /Gourd	156	449	836	772
Lobak /Radiseh	42	-	-	-
Petsai / SawiChinese Cabbage	4.466	4.025	3.055	2.648
Terung / Eggplant	4.516	5.755	1.525	3.246
Tomat /Tomato	2.952	3.303	2.896	3.913
Wortel/Carrot	476	435	305	846

Sumber/Source: Dinas Pertanian dan Perikanan Kabupaten Majalengka / Department of Agriculture and Fisheries in Majalengka Regency

**Tabel 5.2.5. Luas Tanam, Luas Panen Dan Produksi Pisang dirinci Per Kecamatan di Kabupaten Majalengka, 2018**  
**Table** *Width of plant, width of harvest and production of Banana per Subdistrict in Majalengka Regency, 2018*

Kecamatan / Subdistrict	Luas Tanam / Width Planted (Ha)	Luas Panen / Width Harvested (Ha)	Produksi / Production (Ton)	Rata-rata Produksi Yield Rate Ku/Ha (Kuintal)
(1)	(2)	(3)	(4)	(5)
1. Lemahsugih	86,16	73,86	2.733,20	370,05
2. Bantarujeg	49,78	33,34	1.986,90	595,95
3. Malausma	79,11	63,75	2.711,30	425,30
4. Cikijing	8,88	6,90	718,10	1.040,72
5. Cingambul	11,23	9,82	972,10	989,92
6. Talaga	200,74	54,15	717,70	132,54
7. Banjaran	44,55	26,04	1.546,60	593,93
8. Argapura	90,80	47,06	2.942,70	625,31
9. Maja	156,36	0,21	15,80	752,38
10. Majalengka	207,15	180,00	9.596,00	533,11
11. Cigasong	13,05	0,18	10,38	576,67
12. Sukahaji	29,73	17,37	747,00	430,05
13. Sindang	68,48	34,71	1.595,30	459,61
14. Rajagaluh	35,28	12,34	582,00	471,64
15. Sindangwangi	34,92	14,05	285,20	202,99
16. Leuwimunding	3,00	0,91	22,30	245,05
17. Palasah	3,71	3,56	74,40	208,99
18. Jatiwangi	42,59	24,33	1.198,60	492,64
19. Dawuan	13,21	6,55	342,30	522,60
20. Kasokandel	13,30	6,55	285,70	436,18
21. Panyingkiran	146,98	120,00	7.209,00	600,75
22. Kadipaten	47,87	15,60	908,90	582,63
23. Kertajati	15,15	8,72	439,90	504,47
24. Jatitujuh	37,77	12,89	402,60	312,34
25. Ligung	23,06	8,48	309,80	365,33
26. Sumberjaya	4,08	2,27	124,00	546,26
<b>Kab. Majalengka 2018</b>	<b>1.466,94</b>	<b>783,64</b>	<b>38.477,78</b>	<b>491,01</b>
<b>2017</b>	<b>1.468.34</b>	<b>766,82</b>	<b>38.759,70</b>	<b>505,46</b>

Sumber/Source: Dinas Pertanian dan Perikanan Kabupaten Majalengka / Department of Agriculture and Fisheries in Majalengka Regency



**AGRICULTURE**

**Tabel 5.2.6. Luas Tanam, Luas Panen Dan Produksi Rambutan dirinci Per Kecamatan di Kabupaten Majalengka, 2018**  
*Table*  
**Width of plant, width of harvest and production of Rambutan per Subdistrict in Majalengka Regency, 2018**

Kecamatan / Subdistrict	Luas Tanam / Width Planted (Ha)	Luas Panen / Width Harvested (Ha)	Produksi / Production (Ton)	Rata-rata Produksi Yield Rate Ku/Ha (Kuintal)
(1)	(2)	(3)	(4)	(5)
1. Lemahsugih	287,22	211,01	1.265,40	59,97
2. Bantarujeg	25,82	18,46	171,60	92,96
3. Malausma	17,83	9,01	43,70	48,50
4. Cikijing	9,81	8,37	118,10	141,10
5. Cingambul	90,76	30,28	462,00	152,58
6. Talaga	18,32	14,00	150,30	107,36
7. Banjaran	10,09	1,80	7,20	40,00
8. Argapura	28,81	11,06	110,60	100,00
9. Maja	30,80	1,24	3,60	29,03
10. Majalengka	50,69	35,00	105,00	30,00
11. Cigasong	57,09	1,42	8,67	61,06
12. Sukahaji	71,94	22,06	162,10	73,48
13. Sindang	40,74	9,53	57,90	60,76
14. Rajagaluh	68,25	16,24	121,80	75,00
15. Sindangwangi	51,26	12,60	75,60	60,00
16. Leuwimunding	23,05	3,08	13,50	43,83
17. Palasah	114,45	41,58	331,00	79,61
18. Jatiwangi	4,05	1,54	6,10	39,61
19. Dawuan	10,78	4,15	15,40	37,11
20. Kasokandel	10,61	3,35	15,30	45,67
21. Panyingkiran	12,20	7,80	23,40	30,00
22. Kadipaten	7,10	4,76	35,70	75,00
23. Kertajati	2,12	-	-	-
24. Jatitujuh	-	-	-	-
25. Ligung	-	-	-	-
26. Sumberjaya	12,69	4,56	20,00	43,86
<b>Kab. Majalengka 2018</b>	<b>1.056,48</b>	<b>472,90</b>	<b>3.323,97</b>	<b>70,29</b>
<b>2017</b>	<b>1.053,40</b>	<b>500,23</b>	<b>2.729,20</b>	<b>54,56</b>

Sumber/Source: Dinas Pertanian dan Perikanan Kabupaten Majalengka / Department of Agriculture and Fisheries in Majalengka Regency

**Tabel 5.2.7. Luas Tanam, Luas Panen Dan Produksi Alpukat dirinci Per Kecamatan di Kabupaten Majalengka, 2018**  
**Table** *Width of plant, width of harvest and production of Avocado per Subdistrict in Majalengka Regency, 2018*

Kecamatan / Subdistrict	Luas Tanam / Width Planted (Ha)	Luas Panen / Width Harvested (Ha)	Produksi / Production (Ton)	Rata-rata Produksi Yield Rate Ku/Ha (Kuintal)
(1)	(2)	(3)	(4)	(5)
1. Lemahsugih	712,00	61,50	445,50	72,44
2. Bantarujeg	93,74	48,05	529,90	110,28
3. Malausma	122,30	47,30	426,00	90,06
4. Cikijing	73,95	32,37	629,40	194,44
5. Cingambul	49,48	38,05	751,00	197,37
6. Talaga	100,39	61,10	378,80	62,00
7. Banjaran	152,71	93,75	950,90	101,43
8. Argapura	214,02	78,75	899,90	114,27
9. Maja	301,97	2,36	31,40	133,05
10. Majalengka	4,85	-	-	-
11. Cigasong	14,89	1,45	19,86	136,97
12. Sukahaji	8,09	3,47	40,50	116,71
13. Sindang	13,22	5,09	49,70	97,64
14. Rajagaluh	44,62	22,42	268,60	119,80
15. Sindangwangi	25,51	18,20	86,30	47,42
16. Leuwimunding	0,33	-	-	-
17. Palasah	1,60	-	-	-
18. Jatiwangi	10,72	0,74	1,90	25,68
19. Dawuan	0,18	-	-	-
20. Kasokandel	-	-	-	-
21. Panyingkiran	8,90	-	-	-
22. Kadipaten	1,41	0,65	5,30	81,54
23. Kertajati	-	-	-	-
24. Jatitujuh	-	-	-	-
25. Ligung	13,00	-	-	-
26. Sumberjaya	-	-	-	-
<b>Kab. Majalengka 2017</b>	<b>1.967,88</b>	<b>515,25</b>	<b>5.514,96</b>	<b>107,03</b>
<b>2015</b>	<b>1.967,89</b>	<b>1.069,58</b>	<b>12.547,50</b>	<b>117,31</b>

Sumber/Source: Dinas Pertanian dan Perikanan Kabupaten Majalengka / Department of Agriculture and Fisheries in Majalengka Regency

## AGRICULTURE

**Tabel 5.2.8. Luas Tanam, Luas Panen Dan Produksi Belimbing dirinci Per Kecamatan di Kabupaten Majalengka, 2018**  
*Width of plant, width of harvest and production of Starfruit per Subdistrict in Majalengka Regency, 2018*

Kecamatan / Subdistrict	Luas Tanam / Width Planted (Ha)	Luas Panen / Width Harvested (Ha)	Produksi / Production (Ton)	Rata-rata Produksi Yield Rate Ku/Ha (Kuintal)
(1)	(2)	(3)	(4)	(5)
1. Lemahsugih	4,69	-	-	-
2. Bantarujeg	6,15	1,05	3,70	35,24
3. Malausma	4,61	-	-	-
4. Cikijing	2,85	1,30	5,90	45,38
5. Cingambul	3,46	1,23	5,30	43,09
6. Talaga	4,09	-	-	-
7. Banjaran	5,17	-	-	-
8. Argapura	14,54	-	-	-
9. Maja	35,34	0,43	1,70	39,53
10. Majalengka	39,17	-	-	-
11. Cigasong	8,12	0,38	1,40	36,82
12. Sukahaji	7,75	2,45	7,60	31,02
13. Sindang	5,08	2,15	7,30	33,95
14. Rajagaluh	12,65	9,86	23,00	23,33
15. Sindangwangi	6,72	4,20	12,40	29,52
16. Leuwimunding	5,20	-	-	-
17. Palasah	3,65	-	-	-
18. Jatiwangi	4,84	0,67	1,30	19,40
19. Dawuan	1,64	0,34	0,50	14,71
20. Kasokandel	2,00	0,46	0,70	15,22
21. Panyingkiran	3,65	-	-	-
22. Kadipaten	0,64	0,26	0,40	16,00
23. Kertajati	-	-	-	-
24. Jatitujuh	18,63	-	-	-
25. Ligung	8,96	-	-	-
26. Sumberjaya	7,41	2,12	3,70	17,45
<b>Kab. Majalengka 2018</b>	<b>217,01</b>	<b>26,90</b>	<b>74,90</b>	<b>27,84</b>
<b>2017</b>	<b>217,55</b>	<b>62,38</b>	<b>229,10</b>	<b>36,73</b>

Sumber/Source: Dinas Pertanian dan Perikanan Kabupaten Majalengka / Department of Agriculture and Fisheries in Majalengka Regency

**Tabel 5.2.9. Luas Tanam, Luas Panen Dan Produksi Duku/Langsak/  
Kokosan dirinci Per Kecamatan di Kab. Majalengka, 2018**  
*Width of plant, width of harvest and production of Langseh  
per Subdistrict in Majalengka Regency, 2018*

Kecamatan / Subdistrict	Luas Tanam / Width Planted (Ha)	Luas Panen / Width Harvested (Ha)	Produksi / Production (Ton)	Rata-rata Produksi Yield Rate Ku/Ha (Kuintal)
(1)	(2)	(3)	(4)	(5)
1. Lemahsugih	-	-	-	-
2. Bantarujeg	-	-	-	-
3. Malausma	-	-	-	-
4. Cikijing	-	-	-	-
5. Cingambul	-	-	-	-
6. Talaga	0,62	0,34	1,40	41,18
7. Banjaran	0,38	0,38	1,90	50,00
8. Argapura	2,72	2,72	20,40	75,00
9. Maja	4,58	0,46	1,20	26,09
10. Majalengka	-	-	-	-
11. Cigasong	-	-	-	-
12. Sukahaji	1,13	0,87	2,10	24,14
13. Sindang	4,79	1,85	4,70	25,41
14. Rajagaluh	13,35	12,40	11,10	8,95
15. Sindangwangi	2,24	2,24	6,70	29,91
16. Leuwimunding	0,10	-	-	-
17. Palasah	-	-	-	-
18. Jatiwangi	-	-	-	-
19. Dawuan	-	-	-	-
20. Kasokandel	-	-	-	-
21. Panyingkiran	-	-	-	-
22. Kadipaten	-	-	-	-
23. Kertajati	-	-	-	-
24. Jatitujuh	-	-	-	-
25. Ligung	-	-	-	-
26. Sumberjaya	-	-	-	-
<b>Kab. Majalengka 2018</b>	<b>29,91</b>	<b>21,26</b>	<b>49,50</b>	<b>23,28</b>
<b>2017</b>	<b>29,91</b>	<b>17,11</b>	<b>42,80</b>	<b>25,01</b>

Sumber/Source: Dinas Pertanian dan Perikanan Kabupaten Majalengka / Department of  
Agriculture and Fisheries in Majalengka Regency

## AGRICULTURE

**Tabel 5.2.10. Luas Tanam, Luas Panen Dan Produksi Durian dirinci Per Kecamatan di Kabupaten Majalengka, 2018**  
*Width of plant, width of harvest and production of Durian per Subdistrict in Majalengka Regency, 2018*

Kecamatan / Subdistrict	Luas Tanam / Width Planted (Ha)	Luas Panen / Width Harvested (Ha)	Produksi / Production (Ton)	Rata-rata Produksi Yield Rate Ku/Ha (Kuintal)
(1)	(2)	(3)	(4)	(5)
1. Lemahsugih	195,45	113,75	601,60	52,89
2. Bantarujeg	123,51	69,17	622,10	89,94
3. Malausma	210,80	113,72	666,90	58,64
4. Cikijing	77,40	68,20	1.582,00	231,96
5. Cingambul	105,24	59,60	1.411,10	236,76
6. Talaga	92,10	18,10	169,50	93,65
7. Banjaran	126,29	85,00	425,00	50,00
8. Argapura	66,31	13,75	128,10	93,16
9. Maja	245,95	1,24	6,10	49,19
10. Majalengka	3,53	-	-	-
11. Cigasong	16,10	1,35	6,47	47,93
12. Sukahaji	119,74	28,96	213,50	73,72
13. Sindang	129,93	34,17	352,40	103,13
14. Rajagaluh	169,26	68,16	1.531,30	224,66
15. Sindangwangi	446,35	247,80	3.332,70	134,49
16. Leuwimunding	23,29	25,61	187,30	73,14
17. Palasah	-	4,25	27,40	64,47
18. Jatiwangi	-	-	-	-
19. Dawuan	-	-	-	-
20. Kasokandel	-	-	-	-
21. Panyingkiran	3,41	-	-	-
22. Kadipaten	0,22	-	-	-
23. Kertajati	-	-	-	-
24. Jatitujuh	-	-	-	-
25. Ligung	-	-	-	-
26. Sumberjaya	-	-	-	-
<b>Kab. Majalengka 2018</b>	<b>2.154,88</b>	<b>952,83</b>	<b>11.263,47</b>	<b>118,21</b>
<b>2017</b>	<b>2.203,10</b>	<b>596,51</b>	<b>5.150,60</b>	<b>86,35</b>

Sumber/Source: Dinas Pertanian dan Perikanan Kabupaten Majalengka / Department of Agriculture and Fisheries in Majalengka Regency

**Tabel 5.2.11. Luas Tanam, Luas Panen Dan Produksi Jambu Biji dirinci Per Kecamatan di Kabupaten Majalengka, 2018**  
*Width of plant, width of harvest and production of Guava per Subdistrict in Majalengka Regency, 2018*

Kecamatan / Subdistrict	Luas Tanam / Width Planted (Ha)	Luas Panen / Width Harvested (Ha)	Produksi / Production (Ton)	Rata-rata Produksi Yield Rate Ku/Ha (Kuintal)
(1)	(2)	(3)	(4)	(5)
1. Lemahsugih	85,42	37,17	252,90	68,04
2. Bantarujeg	1,98	0,78	7,00	89,74
3. Malausma	3,27	0,50	2,70	54,00
4. Cikijing	20,29	12,57	328,90	261,65
5. Cingambul	14,25	12,28	302,60	246,48
6. Talaga	22,43	2,25	22,70	100,89
7. Banjaran	11,09	4,04	17,20	42,61
8. Argapura	10,50	0,50	1,90	38,00
9. Maja	34,42	0,55	4,80	87,80
10. Majalengka	66,22	19,00	501,00	263,68
11. Cigasong	12,05	0,24	4,16	173,19
12. Sukahaji	40,91	15,43	74,00	47,97
13. Sindang	9,92	4,60	23,50	51,05
14. Rajagaluh	5,22	3,90	62,00	158,97
15. Sindangwangi	17,87	12,07	221,30	183,40
16. Leuwimunding	21,81	4,42	64,70	146,49
17. Palasah	6,77	2,52	53,90	213,61
18. Jatiwangi	24,10	10,72	94,80	88,43
19. Dawuan	11,91	3,72	24,70	66,34
20. Kasokandel	12,31	4,25	20,90	49,14
21. Panyingkiran	165,45	83,33	1.415,00	169,80
22. Kadipaten	3,31	1,77	33,70	190,75
23. Kertajati	18,91	2,22	46,10	207,35
24. Jatitujuh	20,50	2,82	10,50	37,23
25. Ligung	12,05	2,99	20,30	67,89
26. Sumberjaya	2,57	0,74	7,20	97,84
<b>Kab. Majalengka 2018</b>	<b>655,53</b>	<b>245,38</b>	<b>3.618,46</b>	<b>147,47</b>
<b>2017</b>	<b>643,07</b>	<b>329,68</b>	<b>5.369,30</b>	<b>162,86</b>

Sumber/Source: Dinas Pertanian dan Perikanan Kabupaten Majalengka / Department of Agriculture and Fisheries in Majalengka Regency

## AGRICULTURE

**Tabel 5.2.12. Luas Tanam, Luas Panen Dan Produksi Jambu Air dirinci Per Kecamatan di Kabupaten Majalengka, 2018**  
*Width of plant, width of harvest and production of Rose Apple per Subdistrict in Majalengka Regency, 2018*

Kecamatan / Subdistrict	Luas Tanam / Width Planted (Ha)	Luas Panen / Width Harvested (Ha)	Produksi / Production (Ton)	Rata-rata Produksi Yield Rate Ku/Ha (Kuintal)
(1)	(2)	(3)	(4)	(5)
1. Lemahsugih	34,97	-	-	-
2. Bantarujeg	20,24	2,50	6,40	25,60
3. Malausma	24,71	-	-	-
4. Cikijing	6,18	2,03	10,30	50,74
5. Cingambul	5,71	1,07	5,10	47,66
6. Talaga	25,58	12,50	32,50	26,00
7. Banjaran	6,80	-	-	-
8. Argapura	46,00	-	-	-
9. Maja	11,11	0,49	1,10	22,45
10. Majalengka	84,24	5,00	15,00	30,00
11. Cigasong	23,66	0,26	0,77	29,62
12. Sukahaji	36,08	13,97	88,40	63,28
13. Sindang	34,15	9,47	68,50	72,33
14. Rajagaluh	16,06	7,80	16,30	20,90
15. Sindangwangi	18,24	12,30	35,50	28,86
16. Leuwimunding	14,74	-	-	-
17. Palasah	14,87	-	-	-
18. Jatiwangi	29,79	-	-	-
19. Dawuan	23,96	-	-	-
20. Kasokandel	24,02	-	-	-
21. Panyingkiran	8,71	-	-	-
22. Kadipaten	8,04	6,75	28,10	41,63
23. Kertajati	8,29	6,90	32,50	47,10
24. Jatitujuh	47,36	7,94	19,70	24,81
25. Ligung	16,35	4,82	6,00	12,45
26. Sumberjaya	23,75	-	-	-
<b>Kab. Majalengka 2018</b>	<b>613,61</b>	<b>93,80</b>	<b>366,17</b>	<b>39,04</b>
<b>2017</b>	<b>616,55</b>	<b>115,69</b>	<b>416,80</b>	<b>36,03</b>

Sumber/Source: Dinas Pertanian dan Perikanan Kabupaten Majalengka / Department of Agriculture and Fisheries in Majalengka Regency

**Tabel 5.2.13. Luas Tanam, Luas Panen Dan Produksi Jeruk Besar dirinci Per Kecamatan di Kabupaten Majalengka, 2018**  
**Table** *Width of plant, width of harvest and production of Big Orange per Subdistrict in Majalengka Regency, 2018*

Kecamatan / Subdistrict	Luas Tanam / Width Planted (Ha)	Luas Panen / Width Harvested (Ha)	Produksi / Production (Ton)	Rata-rata Produksi Yield Rate Ku/Ha (Kuintal)
(1)	(2)	(3)	(4)	(5)
1. Lemahsugih	0,32	-	-	-
2. Bantarujeg	-	-	-	-
3. Malausma	-	-	-	-
4. Cikijing	-	-	-	-
5. Cingambul	0,18	0,08	4,40	550,00
6. Talaga	0,15	-	-	-
7. Banjaran	0,53	-	-	-
8. Argapura	2,25	-	-	-
9. Maja	2,78	0,16	5,30	331,25
10. Majalengka	-	-	-	-
11. Cigasong	0,10	0,04	1,20	300,00
12. Sukahaji	0,51	0,20	3,70	185,00
13. Sindang	1,16	0,94	13,20	140,43
14. Rajagaluh	0,68	0,59	14,10	238,98
15. Sindangwangi	0,05	0,05	1,90	380,00
16. Leuwimunding	0,01	-	-	-
17. Palasah	0,03	0,01	0,10	100,00
18. Jatiwangi	-	-	-	-
19. Dawuan	-	-	-	-
20. Kasokandel	-	-	-	-
21. Panyingkiran	-	-	-	-
22. Kadipaten	-	-	-	-
23. Kertajati	-	-	-	-
24. Jatitujuh	-	-	-	-
25. Ligung	0,17	-	-	-
26. Sumberjaya	-	-	-	-
<b>Kab. Majalengka 2018</b>	<b>8,92</b>	<b>2,07</b>	<b>43,90</b>	<b>212,08</b>
<b>2017</b>	<b>8,84</b>	<b>1,88</b>	<b>40,8</b>	<b>217,02</b>

Sumber/Source: Dinas Pertanian dan Perikanan Kabupaten Majalengka / Department of Agriculture and Fisheries in Majalengka Regency



## AGRICULTURE

**Tabel 5.2.14. Luas Tanam, Luas Panen Dan Produksi Jeruk Siam/Kepron dirinci Per Kecamatan di Kabupaten Majalengka, 2018**  
*Width of plant, width of harvest and production of Big Orange Siam per Subdistrict in Majalengka Regency, 2018*

Kecamatan / Subdistrict	Luas Tanam / Width Planted (Ha)	Luas Panen / Width Harvested (Ha)	Produksi / Production (Ton)	Rata-rata Produksi Yield Rate Ku/Ha (Kuintal)
(1)	(2)	(3)	(4)	(5)
1. Lemahsugih	43,03	3,90	45,00	115,38
2. Bantarujeg	0,07	-	-	-
3. Malausma	-	-	-	-
4. Cikijing	-	-	-	-
5. Cingambul	0,98	0,06	1,30	216,67
6. Talaga	1,11	0,48	6,20	129,17
7. Banjaran	4,01	-	-	-
8. Argapura	30,09	14,81	159,20	107,49
9. Maja	8,57	0,08	0,60	75,00
10. Majalengka	1,35	-	-	-
11. Cigasong	1,11	0,12	0,80	66,67
12. Sukahaji	1,79	0,86	20,20	234,88
13. Sindang	8,88	2,96	103,40	349,32
14. Rajagaluh	10,59	9,54	119,00	124,74
15. Sindangwangi	0,76	0,54	12,00	222,22
16. Leuwimunding	1,09	0,59	28,10	476,27
17. Palasah	28,55	21,92	1.016,00	463,50
18. Jatiwangi	-	-	-	-
19. Dawuan	0,30	0,14	2,60	185,71
20. Kasokandel	0,22	0,06	1,00	166,67
21. Panyingkiran	2,12	-	-	-
22. Kadipaten	-	-	-	-
23. Kertajati	-	-	-	-
24. Jatitujuh	12,95	2,31	21,10	91,34
25. Ligung	0,25	0,06	0,40	66,67
26. Sumberjaya	-	-	-	-
<b>Kab. Majalengka 2018</b>	<b>157,82</b>	<b>58,43</b>	<b>1.536,90</b>	<b>263,03</b>
<b>2017</b>	<b>157,84</b>	<b>80,42</b>	<b>1.780,90</b>	<b>221,45</b>

Sumber/Source: Dinas Pertanian dan Perikanan Kabupaten Majalengka / Department of Agriculture and Fisheries in Majalengka Regency

**Tabel 5.2.15. Luas Tanam, Luas Panen Dan Produksi Mangga dirinci Per Kecamatan di Kabupaten Majalengka, 2018**  
**Width of plant, width of harvest and production of Mango per Subdistrict in Majalengka Regency, 2018**

Kecamatan / Subdistrict	Luas Tanam / Width Planted (Ha)	Luas Panen / Width Harvested (Ha)	Produksi / Production (Ton)	Rata-rata Produksi Yield Rate Ku/Ha (Kuintal)
(1)	(2)	(3)	(4)	(5)
1. Lemahsugih	463,40	463,40	2.317,00	50,00
2. Bantarujeg	402,40	28,00	187,40	66,93
3. Malausma	185,17	184,67	923,30	50,00
4. Cikijing	60,33	36,13	438,80	121,45
5. Cingambul	63,34	30,24	476,10	157,44
6. Talaga	40,79	28,50	214,10	75,12
7. Banjaran	20,47	14,47	89,00	61,51
8. Argapura	93,57	93,17	698,70	74,99
9. Maja	274,72	0,98	5,70	58,16
10. Majalengka	1.499,95	975,00	12.925,00	132,56
11. Cigasong	614,25	1,43	8,79	61,47
12. Sukahaji	207,26	66,21	917,80	138,62
13. Sindang	154,88	44,79	581,50	129,83
14. Rajagaluh	111,34	51,04	830,30	162,68
15. Sindangwangi	83,73	45,93	480,80	104,68
16. Leuwimunding	66,02	13,68	82,50	60,31
17. Palasah	236,15	46,28	121,00	26,15
18. Jatiwangi	225,42	35,48	266,30	75,06
19. Dawuan	188,94	56,85	360,20	63,36
20. Kasokandel	259,30	65,98	541,00	81,99
21. Panyingkiran	1.882,97	1.350,00	14.850,00	110,00
22. Kadipaten	190,15	41,81	753,40	180,20
23. Kertajati	2.505,47	226,89	3.183,20	140,30
24. Jatitujuh	791,69	147,92	2.056,90	139,05
25. Ligung	421,72	84,67	1.244,60	146,99
26. Sumberjaya	88,17	33,45	201,30	60,18
<b>Kab. Majalengka 2018</b>	<b>11.131,60</b>	<b>4.166,97</b>	<b>44.754,69</b>	<b>107,40</b>
<b>2017</b>	<b>11.046,89</b>	<b>4.171,12</b>	<b>60.007,50</b>	<b>143,86</b>

Sumber/Source: Dinas Pertanian dan Perikanan Kabupaten Majalengka / Department of Agriculture and Fisheries in Majalengka Regency

## AGRICULTURE

**Tabel 5.2.16. LuasTanam, Luas Panen Dan Produksi Manggis dirinci Per Kecamatan di Kabupaten Majalengka, 2018**  
*Width of plant, width of harvest and production of Mangosteen per Subdistrict in Majalengka Regency, 2018*

Kecamatan / Subdistrict	Luas Tanam / Width Planted (Ha)	Luas Panen / Width Harvested (Ha)	Produksi / Production (Ton)	Rata-rata Produksi Yield Rate Ku/Ha (Kuintal)
(1)	(2)	(3)	(4)	(5)
1. Lemahsugih	20,99	12,72	57,60	45,28
2. Bantarujeg	1,26	0,15	0,70	46,67
3. Malausma	-	-	-	-
4. Cikijing	0,33	0,12	2,20	183,33
5. Cingambul	18,18	4,91	55,10	112,22
6. Talaga	0,86	0,42	1,40	33,33
7. Banjaran	1,96	1,96	23,50	119,90
8. Argapura	2,70	2,70	32,50	120,37
9. Maja	1,06	0,20	0,90	45,00
10. Majalengka	1,27	-	-	-
11. Cigasong	-	-	-	-
12. Sukahaji	1,04	0,17	0,30	17,65
13. Sindang	5,42	1,03	1,52	14,76
14. Rajagaluh	7,42	2,72	10,80	39,71
15. Sindangwangi	34,15	18,95	66,30	34,99
16. Leuwimunding	0,03	-	-	-
17. Palasah	0,49	0,09	0,40	44,44
18. Jatiwangi	-	-	-	-
19. Dawuan	-	-	-	-
20. Kasokandel	-	-	-	-
21. Panyingkiran	-	-	-	-
22. Kadipaten	-	-	-	-
23. Kertajati	-	-	-	-
24. Jatitujuh	-	-	-	-
25. Ligung	-	-	-	-
26. Sumberjaya	-	-	-	-
<b>Kab. Majalengka 2018</b>	<b>97,16</b>	<b>46,14</b>	<b>253,22</b>	<b>54,88</b>
<b>2017</b>	<b>76,43</b>	<b>41,41</b>	<b>250,00</b>	<b>60,37</b>

Sumber/Source: Dinas Pertanian dan Perikanan Kabupaten Majalengka / Department of Agriculture and Fisheries in Majalengka Regency

**Tabel 5.2.17. Luas Tanam, Luas Panen Dan Produksi Nangka/Cempedak dirinci Per Kecamatan di Kabupaten Majalengka, 2018**  
**Table** *Width of plant, width of harvest and production of Jackfruit per Subdistrict in Majalengka Regency, 2018*

	Kecamatan / Subdistrict	Luas Tanam / Width Planted (Ha)	Luas Panen / Width Harvested (Ha)	Produksi / Production (Ton)	Rata-rata Produksi Yield Rate Ku/Ha (Kuintal)
	(1)	(2)	(3)	(4)	(5)
1.	Lemahsugih	510,12	510,20	2.551,00	50,00
2.	Bantarujeg	13,82	2,50	10,10	40,40
3.	Malasma	9,83	9,83	49,10	49,95
4.	Cikijing	9,83	6,82	70,20	102,93
5.	Cingambul	23,64	7,67	99,80	130,12
6.	Talaga	13,36	6,10	54,10	88,69
7.	Banjaran	62,28	50,25	185,10	36,84
8.	Argapura	57,50	41,25	309,30	74,98
9.	Maja	20,75	0,16	0,40	25,00
10.	Majalengka	268,45	165,00	1.770,00	107,27
11.	Cigasong	12,09	0,19	0,50	26,32
12.	Sukahaji	21,23	3,25	18,20	56,00
13.	Sindang	39,15	13,97	79,60	56,98
14.	Rajagaluh	102,44	102,44	409,80	40,00
15.	Sindangwangi	47,98	41,82	250,80	59,97
16.	Leuwimunding	28,46	10,71	120,20	112,23
17.	Palasah	103,63	46,23	342,30	74,04
18.	Jatiwangi	10,79	3,42	12,80	37,43
19.	Dawuan	10,84	2,28	10,80	47,37
20.	Kasokandel	10,58	2,23	10,00	44,84
21.	Panyingkiran	9,49	3,70	47,20	127,57
22.	Kadipaten	2,74	1,75	21,50	122,86
23.	Kertajati	35,73	15,75	173,00	109,84
24.	Jatitujuh	45,32	7,38	15,40	20,87
25.	Ligung	23,99	4,16	13,10	31,49
26.	Sumberjaya	9,20	2,43	11,50	47,33
	<b>Kab. Majalengka 2018</b>	<b>1.503,24</b>	<b>1.061,49</b>	<b>6.635,80</b>	<b>62,51</b>
	<b>2017</b>	<b>1.474,75</b>	<b>505,79</b>	<b>6.014,20</b>	<b>118,91</b>

Sumber/Source: Dinas Pertanian dan Perikanan Kabupaten Majalengka / Department of Agriculture and Fisheries in Majalengka Regency

## AGRICULTURE

**Tabel 5.2.18. Luas Tanam, Luas Panen Dan Produksi Nenas dirinci Per Kecamatan di Kabupaten Majalengka, 2018**  
*Width of plant, width of harvest and production of Pineapple per Subdistrict in Majalengka Regency, 2018*

Kecamatan / Subdistrict	Luas Tanam / Width Planted (Ha)	Luas Panen / Width Harvested (Ha)	Produksi / Production (Ton)	Rata-rata Produksi Yield Rate Ku/Ha (Kuintal)
(1)	(2)	(3)	(4)	(5)
1. Lemahsugih	0,020	0,016	0,500	312,50
2. Bantarujeg	-	-	-	-
3. Malausma	-	-	-	-
4. Cikijing	-	-	-	-
5. Cingambul	-	-	-	-
6. Talaga	-	-	-	-
7. Banjaran	-	-	-	-
8. Argapura	-	-	-	-
9. Maja	0,140	0,002	0,300	1.500,00
10. Majalengka	-	-	-	-
11. Cigasong	-	-	-	-
12. Sukahaji	0,110	0,067	5,500	820,90
13. Sindang	0,600	0,255	28,200	1.105,88
14. Rajagaluh	0,130	0,095	7,400	778,95
15. Sindangwangi	0,050	0,029	3,100	1.068,97
16. Leuwimunding	0,010	0,002	0,200	1.000,00
17. Palasah	0,010	0,001	0,100	1.000,00
18. Jatiwangi	-	-	-	-
19. Dawuan	0,030	0,012	0,500	416,67
20. Kasokandel	0,040	0,017	0,900	529,41
21. Panyingkiran	-	-	-	-
22. Kadipaten	-	-	-	-
23. Kertajati	-	-	-	-
24. Jatitujuh	-	-	-	-
25. Ligung	-	-	-	-
26. Sumberjaya	0,010	0,004	0,300	750,00
<b>Kab. Majalengka 2018</b>	<b>1,150</b>	<b>0,500</b>	<b>47,000</b>	<b>940,00</b>
<b>2017</b>	<b>1,147</b>	<b>0,493</b>	<b>43,100</b>	<b>874,24</b>

Sumber/Source: Dinas Pertanian dan Perikanan Kabupaten Majalengka / Department of Agriculture and Fisheries in Majalengka Regency

**Tabel 5.2.19. Luas Tanam, Luas Panen Dan Produksi Pepaya dirinci Per Kecamatan di Kabupaten Majalengka, 2018**  
**Width of plant, width of harvest and production of Papaya per Subdistrict in Majalengka Regency, 2018**

Kecamatan / Subdistrict	Luas Tanam / Width Planted (Ha)	Luas Panen / Width Harvested (Ha)	Produksi / Production (Ton)	Rata-rata Produksi Yield Rate Ku/Ha (Kuintal)
(1)	(2)	(3)	(4)	(5)
1. Lemahsugih	7,85	5,50	172,60	313,82
2. Bantarujeg	0,37	0,46	14,70	319,57
3. Malausma	0,32	0,26	8,10	311,54
4. Cikijing	1,44	1,25	87,70	701,60
5. Cingambul	5,47	3,72	175,30	471,24
6. Talaga	1,30	0,75	28,40	378,67
7. Banjaran	0,26	0,26	15,20	584,62
8. Argapura	1,50	1,50	51,00	340,00
9. Maja	2,94	0,19	3,60	189,47
10. Majalengka	9,17	5,50	432,00	785,45
11. Cigasong	2,46	0,17	1,80	105,88
12. Sukahaji	3,32	1,65	37,10	224,85
13. Sindang	3,56	2,79	67,40	241,58
14. Rajagaluh	3,45	2,44	63,20	259,02
15. Sindangwangi	2,88	1,39	61,10	439,57
16. Leuwimunding	0,13	0,11	5,90	536,36
17. Palasah	3,00	1,86	128,00	688,17
18. Jatiwangi	0,99	0,65	26,10	401,54
19. Dawuan	1,31	0,48	25,40	529,17
20. Kasokandel	1,64	0,62	32,50	524,19
21. Panyingkiran	2,75	1,20	94,00	783,33
22. Kadipaten	0,61	0,41	18,70	456,10
23. Kertajati	0,56	0,46	18,00	391,30
24. Jatitujuh	3,65	0,78	21,20	271,79
25. Ligung	3,31	0,78	27,60	353,85
26. Sumberjaya	1,44	0,67	42,60	635,82
<b>Kab. Majalengka 2018</b>	<b>65,68</b>	<b>35,85</b>	<b>1.659,20</b>	<b>462,82</b>
<b>2017</b>	<b>65,06</b>	<b>36,78</b>	<b>1.913,60</b>	<b>520,28</b>

Sumber/Source: Dinas Pertanian dan Perikanan Kabupaten Majalengka / Department of Agriculture and Fisheries in Majalengka Regency

## AGRICULTURE

**Tabel 5.2.20. Luas Tanam, Luas Panen Dan Produksi Salak dirinci Per Kecamatan di Kabupaten Majalengka, 2018**  
*Width of plant, width of harvest and production of Zalaka per Subdistrict in Majalengka Regency, 2018*

Kecamatan / Subdistrict	Luas Tanam / Width Planted (Ha)	Luas Panen / Width Harvested (Ha)	Produksi / Production (Ton)	Rata-rata Produksi Yield Rate Ku/Ha (Kuintal)
(1)	(2)	(3)	(4)	(5)
1. Lemahsugih	-	-	-	-
2. Bantarujeg	0,310	0,003	0,100	333,333
3. Malausma	0,520	0,439	9,100	207,289
4. Cikijing	0,250	0,063	4,000	634,921
5. Cingambul	-	-	-	-
6. Talaga	-	-	-	-
7. Banjaran	-	-	-	-
8. Argapura	0,690	0,438	8,700	198,630
9. Maja	0,360	0,027	0,200	74,074
10. Majalengka	-	-	-	-
11. Cigasong	-	-	-	-
12. Sukahaji	-	-	-	-
13. Sindang	11,220	4,848	273,500	564,208
14. Rajagaluh	0,210	0,109	6,600	605,505
15. Sindangwangi	0,330	0,217	11,600	534,562
16. Leuwimunding	-	-	-	-
17. Palasah	-	-	-	-
18. Jatiwangi	-	-	-	-
19. Dawuan	-	-	-	-
20. Kasokandel	-	-	-	-
21. Panyingkiran	-	-	-	-
22. Kadipaten	-	-	-	-
23. Kertajati	-	-	-	-
24. Jatitujuh	-	-	-	-
25. Ligung	-	-	-	-
26. Sumberjaya	-	-	-	-
<b>Kab. Majalengka 2018</b>	<b>13,890</b>	<b>6,144</b>	<b>313,800</b>	<b>510,784</b>
<b>2017</b>	<b>12,670</b>	<b>7,200</b>	<b>379,600</b>	<b>527,220</b>

Sumber/Source: Dinas Pertanian dan Perikanan Kabupaten Majalengka / Department of Agriculture and Fisheries in Majalengka Regency

**Tabel 5.2.21. Luas Tanam, Luas Panen Dan Produksi Sawo dirinci Per Kecamatan di Kabupaten Majalengka, 2018**  
**Table** *Width of plant, width of harvest and production of Sapodilla fruit per Subdistrict in Majalengka Regency, 2018*

Kecamatan / Subdistrict	Luas Tanam / Width Planted (Ha)	Luas Panen / Width Harvested (Ha)	Produksi / Production (Ton)	Rata-rata Produksi Yield Rate Ku/Ha (Kuintal)
(1)	(2)	(3)	(4)	(5)
1. Lemahsugih	2,56	-	-	-
2. Bantarujeg	2,09	0,14	0,80	57,14
3. Malausma	2,89	-	-	-
4. Cikijing	-	-	-	-
5. Cingambul	2,23	0,49	8,30	169,39
6. Talaga	1,16	0,46	2,70	58,70
7. Banjaran	2,00	2,00	10,80	54,00
8. Argapura	3,95	3,95	29,20	73,92
9. Maja	16,52	0,46	2,00	43,48
10. Majalengka	7,51	-	-	-
11. Cigasong	6,22	0,38	1,20	31,58
12. Sukahaji	5,25	1,93	13,00	67,36
13. Sindang	15,95	7,29	47,40	65,02
14. Rajagaluh	12,24	6,44	101,80	158,07
15. Sindangwangi	10,67	6,27	79,20	126,32
16. Leuwimunding	3,26	-	-	-
17. Palasah	8,54	0,73	4,90	67,12
18. Jatiwangi	1,23	0,47	1,30	27,66
19. Dawuan	3,54	0,97	6,50	67,01
20. Kasokandel	2,58	0,54	3,60	66,67
21. Panyingkiran	2,35	-	-	-
22. Kadipaten	0,53	0,50	4,30	86,00
23. Kertajati	-	-	-	-
24. Jatitujuh	18,51	0,67	2,70	40,30
25. Ligung	2,81	0,82	3,20	39,02
26. Sumberjaya	0,83	0,32	1,40	43,75
<b>Kab. Majalengka 2018</b>	<b>135,42</b>	<b>34,83</b>	<b>324,30</b>	<b>93,11</b>
<b>2017</b>	<b>134,16</b>	<b>29,75</b>	<b>270,11</b>	<b>90,79</b>

Sumber/Source: Dinas Pertanian dan Perikanan Kabupaten Majalengka / Department of Agriculture and Fisheries in Majalengka Regency



## AGRICULTURE

**Tabel 5.2.22. Luas Tanam, Luas Panen Dan Produksi Sirsak dirinci Per Kecamatan di Kabupaten Majalengka, 2018**  
*Width of plant, width of harvest and production of Soursop per Subdistrict in Majalengka Regency, 2018*

Kecamatan / Subdistrict	Luas Tanam / Width Planted (Ha)	Luas Panen / Width Harvested (Ha)	Produksi / Production (Ton)	Rata-rata Produksi Yield Rate Ku/Ha (Kuintal)
(1)	(2)	(3)	(4)	(5)
1. Lemahsugih	18,76	-	-	-
2. Bantarujeg	1,98	0,68	4,40	64,71
3. Malausma	0,92	-	-	-
4. Cikijing	1,62	0,78	15,30	196,15
5. Cingambul	6,02	2,12	37,30	175,94
6. Talaga	3,66	0,69	4,90	71,01
7. Banjaran	1,05	-	-	-
8. Argapura	1,26	-	-	-
9. Maja	2,19	0,59	2,90	49,15
10. Majalengka	29,02	9,33	47,70	51,13
11. Cigasong	2,14	0,16	1,20	75,00
12. Sukahaji	3,50	1,21	3,20	26,45
13. Sindang	2,45	1,23	3,30	26,83
14. Rajagaluh	2,57	1,32	7,10	53,79
15. Sindangwangi	4,02	1,53	7,80	50,98
16. Leuwimunding	3,20	1,24	13,80	111,29
17. Palasah	2,84	1,92	19,70	102,60
18. Jatiwangi	0,84	0,26	1,30	50,00
19. Dawuan	1,65	0,22	0,80	36,36
20. Kasokandel	1,93	0,25	0,80	32,00
21. Panyingkiran	3,64	-	-	-
22. Kadipaten	0,96	0,27	1,80	66,67
23. Kertajati	4,21	0,73	3,50	47,95
24. Jatitujuh	2,54	1,09	4,50	41,28
25. Ligung	2,60	0,82	3,20	39,02
26. Sumberjaya	0,43	0,07	0,30	42,86
<b>Kab. Majalengka 2018</b>	<b>106,00</b>	<b>26,51</b>	<b>184,80</b>	<b>69,71</b>
<b>2017</b>	<b>102,56</b>	<b>39,98</b>	<b>277,8</b>	<b>69,48</b>

Sumber/Source: Dinas Pertanian dan Perikanan Kabupaten Majalengka / Department of Agriculture and Fisheries in Majalengka Regency

**Tabel 5.2.23. Luas Tanam, Luas Panen Dan Produksi Sukun dirinci Per Kecamatan di Kabupaten Majalengka, 2018**  
**Width of plant, width of harvest and production of Breadfruit per Subdistrict in Majalengka Regency, 2018**

Kecamatan / Subdistrict	Luas Tanam / Width Planted (Ha)	Luas Panen / Width Harvested (Ha)	Produksi / Production (Ton)	Rata-rata Produksi Yield Rate Ku/Ha (Kuintal)
(1)	(2)	(3)	(4)	(5)
1. Lemahsugih	174,87	-	-	-
2. Bantarujeg	14,96	4,00	24,00	60,00
3. Malausma	17,91	-	-	-
4. Cikijing	24,87	10,90	226,30	207,61
5. Cingambul	72,42	19,01	308,10	162,07
6. Talaga	0,76	-	-	-
7. Banjaran	78,42	-	-	-
8. Argapura	26,91	-	-	-
9. Maja	2,56	-	-	-
10. Majalengka	12,58	5,00	25,00	50,00
11. Cigasong	7,43	-	-	-
12. Sukahaji	17,67	5,04	26,70	52,98
13. Sindang	28,08	9,35	27,10	28,98
14. Rajagaluh	11,82	8,64	34,50	39,93
15. Sindangwangi	15,86	13,26	39,70	29,94
16. Leuwimunding	0,56	0,10	0,70	70,00
17. Palasah	3,65	0,96	9,30	96,88
18. Jatiwangi	10,26	-	-	-
19. Dawuan	-	-	-	-
20. Kasokandel	-	-	-	-
21. Panyingkiran	3,90	0,33	4,60	139,39
22. Kadipaten	0,47	-	-	-
23. Kertajati	-	-	-	-
24. Jatitujuh	84,67	-	-	-
25. Ligung	48,05	-	-	-
26. Sumberjaya	-	-	-	-
<b>Kab. Majalengka 2018</b>	<b>658,68</b>	<b>76,59</b>	<b>726,00</b>	<b>94,79</b>
<b>2017</b>	<b>661,82</b>	<b>345,39</b>	<b>4.090,10</b>	<b>118,42</b>

Sumber/Source: Dinas Pertanian dan Perikanan Kabupaten Majalengka / Department of Agriculture and Fisheries in Majalengka Regency

## AGRICULTURE

### 5.3. TANAMAN PERKEBUNAN/*PLANTATION*

**Tabel 5.3.1. Luas Tanaman Perkebunan Rakyat dirinci Per Kecamatan di Kabupaten Majalengka, 2018 (Ha)**  
*Width Harvested of public plantation by Kind of Plant per Subdistrict in Majalengka Regency, 2018*

Kecamatan / <i>Subdistrict</i>	Aren <i>Sugar palm</i>	Cassiavera	Cengkeh <i>Clove</i>	Kapok
(1)	(2)	(3)	(4)	(5)
1. Lemahsugih	169,70	-	329,34	-
2. Bantarujeg	109,60	-	132,46	33,40
3. Malausma	119,70	-	145,75	-
4. Cikijing	27,30	-	146,90	-
5. Cingambul	11,25	-	142,00	-
6. Talaga	72,25	-	142,80	-
7. Banjaran	40,30	-	194,85	-
8. Argapura	98,00	0,50	303,35	-
9. Maja	85,50	0,01	277,10	13,50
10. Majalengka	101,30	-	5,00	-
11. Cigasong	-	-	-	-
12. Sukahaji	9,00	-	30,60	35,75
13. Sindang	41,25	-	94,10	11,00
14. Rajagaluh	10,20	-	112,85	-
15. Sindangwangi	7,10	-	29,87	11,40
16. Leuwimunding	-	-	-	3,20
17. Palasah	-	-	-	28,40
18. Jatiwangi	-	-	-	-
19. Dawuan	-	-	-	3,30
20. Kasokandel	-	-	-	17,73
21. Panyingkiran	-	-	-	-
22. Kadipaten	-	-	-	3,06
23. Kertajati	-	-	-	44,40
24. Jatitujuh	-	-	-	68,50
25. Ligung	-	-	-	4,03
26. Sumberjaya	-	-	-	9,75
<b>Kab. Majalengka 2018</b>	<b>902,45</b>	<b>0,51</b>	<b>2.086,97</b>	<b>287,42</b>
<b>2017</b>	<b>959,07</b>	<b>0,51</b>	<b>2.086,96</b>	<b>332,47</b>

Sumber/Source: Dinas Pertanian dan Perikanan Kabupaten Majalengka / *Department of Agriculture and Fisheries in Majalengka Regency*

**Tabel 5.3.1 Lanjutan**  
**Table Continue**

	Kecamatan / Subdistrict	Kelapa Dalam Coconut	Kelapa Hibrida Hybrid coconut	Kemiri Pecan	Kenanga Cananga
	(1)	(6)	(7)	(8)	(9)
1.	Lemahsugih	62,15	13,90	-	-
2.	Bantarujeg	70,15	12,30	-	-
3.	Malausma	50,95	-	-	-
4.	Cikijing	31,05	-	-	-
5.	Cingambul	61,40	-	-	-
6.	Talaga	37,25	-	-	-
7.	Banjaran	55,10	-	-	-
8.	Argapura	137,75	-	-	-
9.	Maja	151,15	-	-	-
10.	Majalengka	51,85	-	-	-
11.	Cigasong	41,80	-	-	-
12.	Sukahaji	167,25	-	12,50	-
13.	Sindang	102,10	-	-	-
14.	Rajagaluh	190,20	-	-	-
15.	Sindangwangi	199,60	-	-	8,50
16.	Leuwimunding	108,00	-	-	0,12
17.	Palasah	120,30	-	-	-
18.	Jatiwangi	138,90	-	-	-
19.	Dawuan	41,00	2,00	-	-
20.	Kasokandel	46,11	2,00	-	-
21.	Panyingkiran	66,35	-	-	7,75
22.	Kadipaten	20,40	-	-	0,07
23.	Kertajati	86,00	4,00	-	-
24.	Jatitujuh	43,15	-	-	7,15
25.	Ligung	59,30	0,80	-	-
26.	Sumberjaya	47,55	-	-	-
	<b>Kab. Majalengka 2018</b>	<b>2.186,81</b>	<b>35,00</b>	<b>12,50</b>	<b>23,59</b>
	<b>2017</b>	<b>2.135,61</b>	<b>35,00</b>	<b>181,30</b>	<b>27,09</b>

Sumber/Source: Dinas Pertanian dan Perikanan Kabupaten Majalengka / Department of Agriculture and Fisheries in Majalengka Regency

## AGRICULTURE

**Tabel 5.3.1** Lanjutan  
**Table** *Continue*

	Kecamatan / Subdistrict	Nilam Patchouli	Kopi Coffee	Lada Pepper
	(1)	(10)	(11)	(12)
1.	Lemahsugih	-	232,28	-
2.	Bantarujeg	-	92,10	21,70
3.	Malausma	-	82,36	-
4.	Cikijing	-	75,75	4,75
5.	Cingambul	-	56,90	2,25
6.	Talaga	-	68,50	71,25
7.	Banjaran	-	47,65	-
8.	Argapura	0,50	216,00	13,40
9.	Maja	0,50	40,00	-
10.	Majalengka	-	0,75	2,65
11.	Cigasong	-	6,75	3,40
12.	Sukahaji	-	-	10,10
13.	Sindang	-	19,35	11,00
14.	Rajagaluh	-	35,80	-
15.	Sindangwangi	-	39,50	10,50
16.	Leuwimunding	-	0,35	-
17.	Palasah	-	-	1,65
18.	Jatiwangi	-	-	-
19.	Dawuan	-	-	-
20.	Kasokandel	-	-	-
21.	Panyingkiran	-	-	8,75
22.	Kadipaten	-	-	-
23.	Kertajati	-	-	-
24.	Jatitujuh	-	-	-
25.	Ligung	-	-	-
26.	Sumberjaya	-	12,10	-
	<b>Kab. Majalengka 2018</b>	<b>1,00</b>	<b>1.026,14</b>	<b>161,40</b>
	<b>2017</b>	<b>1,50</b>	<b>1.029,88</b>	<b>206,30</b>

Sumber/Source: Dinas Pertanian dan Perikanan Kabupaten Majalengka / Department of Agriculture and Fisheries in Majalengka Regency

**Tabel 5.3.1 Lanjutan**  
**Table Continue**

	<b>Kecamatan / Subdistrict</b>	<b>Teh Tea</b>	<b>Tembakau Tobacco</b>	<b>Tebu Sugar cane</b>
	(1)	(13)	(14)	(15)
1.	Lemahsugih	411,85	465,25	-
2.	Bantarujeg	-	380,40	-
3.	Malausma	174,35	1,55	-
4.	Cikijing	0,01	-	-
5.	Cingambul	0,10	-	-
6.	Talaga	0,50	-	-
7.	Banjaran	0,50	-	-
8.	Argapura	3,00	-	-
9.	Maja	-	-	-
10.	Majalengka	-	-	-
11.	Cigasong	-	-	-
12.	Sukahaji	-	-	-
13.	Sindang	-	-	-
14.	Rajagaluh	75,00	-	-
15.	Sindangwangi	7,00	-	-
16.	Leuwimunding	-	-	-
17.	Palasah	-	-	-
18.	Jatiwangi	-	-	-
19.	Dawuan	-	-	-
20.	Kasokandel	-	-	-
21.	Panyingkiran	-	-	4,40
22.	Kadipaten	-	-	-
23.	Kertajati	-	-	360,20
24.	Jatitujuh	-	-	24,00
25.	Ligung	-	-	-
26.	Sumberjaya	-	-	3,20
	<b>Kab. Majalengka 2018</b>	<b>672,31</b>	<b>847,20</b>	<b>391,80</b>
	<b>2017</b>	<b>671,81</b>	<b>1.420,70</b>	<b>558,61</b>

Sumber/Source: Dinas Pertanian dan Perikanan Kabupaten Majalengka / Department of Agriculture and Fisheries in Majalengka Regency

## AGRICULTURE

**Tabel 5.3.2. Produksi Tanaman Perkebunan Rakyat dirinci Per Kecamatan di Kabupaten Majalengka, 2018 (Ton)**  
**Table** *Production of public plantation by Kind of Plant per Subdistrict in Majalengka Regency, 2018*

Kecamatan / Subdistrict	Aren Sugar palm [Nira]	Cassiavera [Kulit Basah]	Cengkeh Clove [Bunga Basah]	Kapok [Gelondongan]
(1)	(2)	(3)	(4)	(5)
1. Lemahsugih	848,80	-	345,54	-
2. Bantarujeg	1.138,80	-	154,43	23,65
3. Malausma	759,60	-	80,80	-
4. Cikijing	415,20	-	201,16	-
5. Cingambul	147,25	-	95,35	-
6. Talaga	147,26	-	164,36	-
7. Banjaran	224,40	-	212,29	-
8. Argapura	696,76	-	529,75	-
9. Maja	516,33	-	255,12	9,65
10. Majalengka	675,65	-	-	-
11. Cigasong	-	-	-	-
12. Sukahaji	145,25	-	15,35	29,38
13. Sindang	294,35	-	53,51	11,25
14. Rajagaluh	-	-	185,67	-
15. Sindangwangi	125,35	-	55,98	9,72
16. Leuwimunding	-	-	-	6,60
17. Palasah	-	-	-	27,34
18. Jatiwangi	-	-	-	-
19. Dawuan	-	-	-	3,42
20. Kasokandel	-	-	-	33,19
21. Panyingkiran	-	-	-	-
22. Kadipaten	-	-	-	3,56
23. Kertajati	-	-	-	55,56
24. Jatitujuh	-	-	-	33,45
25. Ligung	-	-	-	9,65
26. Sumberjaya	-	-	-	16,36
<b>Kab. Majalengka 2018</b>	<b>6.135,00</b>	<b>-</b>	<b>2.349,31</b>	<b>272,78</b>
<b>2017</b>	<b>1.863,38</b>	<b>-</b>	<b>622,45</b>	<b>209,85</b>

Sumber/Source: Dinas Pertanian dan Perikanan Kabupaten Majalengka / Department of Agriculture and Fisheries in Majalengka Regency

**Tabel 5.3.2 Lanjutan**  
**Table Continue**

	Kecamatan / Subdistrict	Kelapa Dalam Coconut [Butiran]	Kelapa Hibrida Hybrid coconut [Butiran]	Kemiri Pecan [Buah Basah]	Kenanga Cananga [Bunga]
	(1)	(6)	(7)	(8)	(9)
1.	Lemahsugih	139,34	32,06	-	-
2.	Bantarujeg	108,73	61,22	-	-
3.	Malausma	89,25	-	-	-
4.	Cikijing	86,54	-	-	-
5.	Cingambul	159,16	-	-	-
6.	Talaga	83,32	-	-	-
7.	Banjaran	75,57	-	-	-
8.	Argapura	329,56	-	-	-
9.	Maja	239,10	-	-	-
10.	Majalengka	174,76	-	-	-
11.	Cigasong	87,65	-	-	-
12.	Sukahaji	78,41	-	0,85	-
13.	Sindang	62,15	-	-	-
14.	Rajagaluh	217,78	-	-	-
15.	Sindangwangi	161,33	-	-	11,87
16.	Leuwimunding	243,15	-	-	-
17.	Palasah	191,15	-	-	-
18.	Jatiwangi	315,35	-	-	-
19.	Dawuan	52,23	-	-	-
20.	Kasokandel	67,89	-	-	-
21.	Panyingkiran	153,99	-	-	13,94
22.	Kadipaten	49,65	-	-	-
23.	Kertajati	278,54	20,55	-	-
24.	Jatitujuh	109,01	-	-	12,27
25.	Ligung	240,55	-	-	-
26.	Sumberjaya	156,85	-	-	-
	<b>Kab. Majalengka 2018</b>	<b>3.951,01</b>	<b>113,83</b>	<b>0,85</b>	<b>38,08</b>
	<b>2017</b>	<b>3.425,47</b>	<b>113,83</b>	<b>43,25</b>	<b>43,07</b>

Sumber/Source: Dinas Pertanian dan Perikanan Kabupaten Majalengka / Department of Agriculture and Fisheries in Majalengka Regency



## AGRICULTURE

**Tabel 5.3.2** Lanjutan  
**Table** *Continue*

Kecamatan / Subdistrict	Nilam Patchouli [Daun]	Kopi Coffee [Biji Basah]	Lada Pepper [Biji Basah]
(1)	(10)	(11)	(12)
1. Lemahsugih	-	277,77	45,36
2. Bantarujeg	-	74,72	40,55
3. Malausma	-	96,91	41,25
4. Cikijing	-	87,46	3,15
5. Cingambul	-	58,08	4,7
6. Talaga	-	69,47	43,15
7. Banjaran	-	77,35	-
8. Argapura	1,97	135,87	19,36
9. Maja	2,25	64,64	-
10. Majalengka	-	-	3,75
11. Cigasong	-	8,56	9,25
12. Sukahaji	-	-	19,25
13. Sindang	-	37,25	20,15
14. Rajagaluh	-	48,40	-
15. Sindangwangi	-	89,45	18,06
16. Leuwimunding	-	-	-
17. Palasah	-	-	5,15
18. Jatiwangi	-	-	-
19. Dawuan	-	-	-
20. Kasokandel	-	-	-
21. Panyingkiran	-	-	13,65
22. Kadipaten	-	-	-
23. Kertajati	-	-	-
24. Jatitujuh	-	-	-
25. Ligung	-	-	-
26. Sumberjaya	-	12,36	-
<b>Kab. Majalengka 2018</b>	<b>4,22</b>	<b>1,138,26</b>	<b>286,77</b>
<b>2017</b>	<b>30,68</b>	<b>830,87</b>	<b>8,90</b>

Sumber/Source: Dinas Pertanian dan Perikanan Kabupaten Majalengka / Department of Agriculture and Fisheries in Majalengka Regency

**Tabel 5.3.2 Lanjutan**  
**Table Continue**

	<b>Kecamatan / Subdistrict</b>	<b>Teh Tea</b>	<b>Tembakau Tobacco</b>	<b>Tebu Sugar cane</b>
	(1)	(13)	(14)	(15)
1.	Lemahsugih	239,85	2.326,25	-
2.	Bantarujeg	-	1.863,96	-
3.	Malausma	185,65	5,74	-
4.	Cikijing	-	-	-
5.	Cingambul	-	-	-
6.	Talaga	-	-	-
7.	Banjaran	-	-	-
8.	Argapura	-	-	-
9.	Maja	-	-	-
10.	Majalengka	-	-	-
11.	Cigasong	-	-	-
12.	Sukahaji	-	-	-
13.	Sindang	-	-	-
14.	Rajagaluh	88,55	-	-
15.	Sindangwangi	-	-	-
16.	Leuwimunding	-	-	-
17.	Palasah	-	-	-
18.	Jatiwangi	-	-	-
19.	Dawuan	-	-	-
20.	Kasokandel	-	-	-
21.	Panyingkiran	-	-	29,15
22.	Kadipaten	-	-	-
23.	Kertajati	-	-	1.933,92
24.	Jatitujuh	-	-	106,99
25.	Ligung	-	-	-
26.	Sumberjaya	-	-	18,40
	<b>Kab. Majalengka 2018</b>	<b>514,05</b>	<b>4.195,95</b>	<b>2.088,46</b>
	<b>2017</b>	<b>1.261,11</b>	<b>1.106,85</b>	<b>39.333,63</b>

Sumber/Source: Dinas Pertanian dan Perikanan Kabupaten Majalengka / Department of Agriculture and Fisheries in Majalengka Regency

## AGRICULTURE

### 5.4. PETERNAKAN/HUSBANDRY

**Tabel 5.4.1. Produksi Peternakan Menurut Satuannya Tahun 2014 S/D Tahun 2018**  
**Table**  
**Production of husbandry based on it's unit in 2014-2018**

No	Jenis Produksi <i>Kind of production</i>	Tahun/Years				
		2014	2015	2016	2017	2018
(1)	(2)	(3)	(4)	(5)	(6)	(7)
I	Telur / <i>Egg</i> (Kg)					
1	Ayam Ras / <i>chicken</i>	3.297.600	3.271.480	3.342.860	3.367.282	3.369.736
2	Ayam Kampung / <i>Chicken kampung</i>	594.479	670.140	671.790	631.069	631.250
3	Itik / <i>Duck</i>	655.760	871.730	972.960	999.617	1.209.587
II	Susu / <i>Milk</i> (Liter)	1.733.757	1.659.665	1.681.261	1.388.435	1.392.419
III	Kulit / <i>skin</i> (Lembar)					
1	Sapi / <i>cow</i>	-	-	-	-	-
2	Kerbau / <i>buffalo</i>	-	-	-	-	-
3	Domba / <i>sheep</i>	-	-	-	-	-
4	Kambing / <i>goat</i>	-	-	-	-	-
IV	Daging / <i>meat</i> (Kg)					
1	Sapi / <i>cow</i>	2.012.590	2.111.570	2.157.080	2.158.900	2.210.417
2	Kerbau / <i>buffalla</i>	15.800	17.461	17.880	18.293	18.500
3	Domba / <i>sheep</i>	1.026.770	1.097.620	1.219.630	1.534.937	1.535.079
4	Kambing / <i>goat</i>	124.770	131.141	131.190	154.984	146.663
5	Babi / <i>pig</i>	-	-	-	-	-
6	Kuda / <i>horse</i>	-	-	-	-	-
7	Ayam Pedaging / <i>chicken</i>	25.599.250	25.832.100	26.154.180	24.352.440	22.809.976
8	Ayam Buras	599.150	1.011.500	1.124.900	1.056.718	1.057.020
9	Itik / <i>duck</i>	62.820	83.510	116.190	119.371	144.445
V	Tulang / <i>bone</i> (Kg)	-	-	-	-	-

Sumber/Source: Dinas Pertanian dan Perikanan Kabupaten Majalengka / *Department of Agriculture and Fisheries in Majalengka Regency*

**Tabel 5.4.2. Populasi Ternak Besar, Kecil Dan Unggas Menurut Jenis dirinci Per Kecamatan di Kabupaten Majalengka, 2018**  
**Table** *Population of big husbandry, small husbandry end bird based on kind per Subdistrict in Majalengka Regency, 2018*

Kecamatan / Subdistrict	Sapi Potong / Beef cow			Sapi Perah / Dairy cow		
	Jantan Male	Betina Female	Jumlah	Jantan Male	Betina Female	Jumlah
(1)	(2)	(3)	(4)	(5)	(6)	(7)
1. Lemahsugih	1.398	1.641	3.039	-	-	-
2. Bantarujeg	302	213	515	-	-	-
3. Malausma	200	227	427	-	-	-
4. Cikijing	185	193	378	-	-	-
5. Cingambul	364	138	502	4	3	7
6. Talaga	194	218	412	14	120	134
7. Banjaran	123	123	246	58	418	476
8. Argapura	198	217	415	11	37	48
9. Maja	142	203	345	-	2	2
10. Majalengka	879	949	1.828	11	16	27
11. Cigasong	107	103	210	-	-	-
12. Sukahaji	109	105	214	-	-	-
13. Sindang	115	107	222	-	-	-
14. Rajagaluh	124	125	249	-	-	-
15. Sindangwangi	146	150	296	-	-	-
16. Leuwimunding	140	133	273	-	-	-
17. Palasah	176	253	429	-	-	-
18. Jatiwangi	161	163	324	-	-	-
19. Dawuan	100	162	262	-	-	-
20. Kasokandel	100	115	215	-	-	-
21. Panyingkiran	123	130	253	-	-	-
22. Kadipaten	140	177	317	-	-	-
23. Kertajati	892	1.047	1.939	-	-	-
24. Jatitujuh	111	117	228	-	-	-
25. Ligung	292	370	662	-	-	-
26. Sumberjaya	100	118	218	-	-	-
<b>Kab. Majalengka 2018</b>	<b>6.921</b>	<b>7.497</b>	<b>14.418</b>	<b>98</b>	<b>596</b>	<b>694</b>
<b>2017</b>	<b>6.718</b>	<b>7.278</b>	<b>13.996</b>	<b>97</b>	<b>600</b>	<b>697</b>

Sumber/Source: Dinas Pertanian dan Perikanan Kabupaten Majalengka / Department of Forestry, Plantation and Farm in Majalengka Regency

## AGRICULTURE

**Tabel 5.4.2. Lanjutan**  
**Table Continue**

Kecamatan / Subdistrict	Kuda / Horse			Kerbau / Buffalo		
	Jantan Male	Betina Female	Jumlah	Jantan Male	Betina Female	Jumlah
(1)	(8)	(9)	(10)	(11)	(12)	(13)
1. Lemahsugih	11	3	14	76	126	202
2. Bantarujeg	5	3	8	78	150	228
3. Malausma	9	3	12	74	123	197
4. Cikijing	9	11	20	24	52	76
5. Cingambul	8	3	11	31	66	97
6. Talaga	4	3	7	33	74	107
7. Banjaran	9	3	12	23	50	73
8. Argapura	26	10	36	26	60	86
9. Maja	-	2	2	53	98	151
10. Majalengka	17	25	42	9	15	24
11. Cigasong	16	18	34	8	18	26
12. Sukahaji	-	3	3	7	16	23
13. Sindang	3	2	5	7	10	17
14. Rajagaluh	5	3	8	12	14	26
15. Sindangwangi	1	2	3	18	40	58
16. Leuwimunding	8	4	12	12	26	38
17. Palasah	-	4	4	8	21	29
18. Jatiwangi	7	6	13	-	11	11
19. Dawuan	32	30	62	7	16	23
20. Kasokandel	9	10	19	9	15	24
21. Panyingkiran	-	3	3	7	14	21
22. Kadipaten	6	9	15	7	14	21
23. Kertajati	-	3	3	58	102	160
24. Jatitujuh	3	3	6	8	14	22
25. Ligung	3	3	6	38	80	118
26. Sumberjaya	3	8	11	12	28	40
<b>Kab. Majalengka 2018</b>	<b>194</b>	<b>177</b>	<b>371</b>	<b>645</b>	<b>1.253</b>	<b>1.898</b>
<b>2017</b>	<b>191</b>	<b>177</b>	<b>368</b>	<b>645</b>	<b>1.251</b>	<b>1.896</b>

Sumber/Source: Dinas Pertanian dan Perikanan Kabupaten Majalengka / Department of Forestry, Plantation and Farm in Majalengka Regency

**Tabel 5.4.2. Lanjutan**  
**Table Continue**

Kecamatan / Subdistrict	Kambing / Goat			Domba / Sheep		
	Jantan Male	Betina Female	Jumlah	Jantan Male	Betina Female	Jumlah
(1)	(14)	(15)	(16)	(17)	(18)	(19)
1. Lemahsugih	450	957	1.407	16.319	29.185	45.504
2. Bantarujeg	510	955	1.465	13.690	37.704	51.394
3. Malausma	218	448	666	10.961	23.577	34.538
4. Cikijing	280	908	1.188	10.311	28.918	39.229
5. Cingambul	79	255	334	16.056	34.574	50.630
6. Talaga	211	627	838	12.218	25.788	38.006
7. Banjaran	85	247	332	13.400	32.156	45.556
8. Argapura	343	627	970	14.032	32.829	46.861
9. Maja	468	841	1.309	11.951	33.190	45.141
10. Majalengka	327	532	859	14.273	31.148	45.421
11. Cigasong	70	214	284	14.135	27.002	41.137
12. Sukahaji	67	511	578	11.281	25.383	36.664
13. Sindang	178	485	663	12.152	25.105	37.257
14. Rajagaluh	360	931	1.291	11.363	26.380	37.743
15. Sindangwangi	157	524	681	13.944	28.588	42.532
16. Leuwimunding	249	462	711	11.112	24.316	35.428
17. Palasah	404	456	860	11.033	23.926	34.959
18. Jatiwangi	87	306	393	12.452	28.950	41.402
19. Dawuan	204	497	701	15.699	41.534	57.233
20. Kasokandel	280	452	732	12.958	36.241	49.199
21. Panyingkiran	76	273	349	13.960	32.495	46.455
22. Kadipaten	90	351	441	10.751	26.187	36.938
23. Kertajati	242	352	594	14.435	36.489	50.924
24. Jatitujuh	308	834	1.142	17.228	47.403	64.631
25. Ligung	86	469	555	11.593	29.150	40.743
26. Sumberjaya	229	622	851	14.171	28.563	42.734
<b>Kab. Majalengka 2018</b>	<b>6.058</b>	<b>14.136</b>	<b>20.194</b>	<b>341.478</b>	<b>796.781</b>	<b>1.138.259</b>
<b>2017</b>	<b>6.058</b>	<b>14.136</b>	<b>20.194</b>	<b>289.687</b>	<b>660.442</b>	<b>950.129</b>

Sumber/Source: Dinas Pertanian dan Perikanan Kabupaten Majalengka / Department of Forestry, Plantation and Farm in Majalengka Regency

## AGRICULTURE

**Tabel 5.4.2. Lanjutan**  
**Table Continue**

	Kecamatan / Subdistrict	Ayam Petelur/ Laying chicken	Ayam Pedaging Campuran Broiler	Ayam Buras / Chicken	Itik / Duck
	(1)	(20)	(21)	(22)	(23)
1.	Lemahsugih	13.070	1.505.274	30.932	8.702
2.	Bantarujeg	7.177	724.764	67.303	9.877
3.	Malausma	11.070	936.216	55.999	4.698
4.	Cikijing	28.762	1.177.614	31.768	9.498
5.	Cingambul	2.034	1.166.064	21.857	4.962
6.	Talaga	39.956	1.509.036	30.930	6.392
7.	Banjaran	97.570	1.175.070	38.997	6.151
8.	Argapura	15.970	794.664	23.275	6.080
9.	Maja	95.854	725.460	41.404	7.232
10.	Majalengka	5.636	912.564	56.057	5.746
11.	Cigasong	14.068	682.764	60.349	4.828
12.	Sukahaji	4.570	509.664	38.848	7.381
13.	Sindang	3.571	366.714	25.482	4.563
14.	Rajagaluh	-	995.394	28.280	6.425
15.	Sindangwangi	6.871	1.102.740	20.822	5.400
16.	Leuwimunding	-	167.964	41.998	5.154
17.	Palasah	-	950.808	54.635	7.874
18.	Jatiwangi	-	465.492	47.014	4.371
19.	Dawuan	6.836	200.664	34.739	5.251
20.	Kasokandel	4.571	193.464	28.265	4.403
21.	Panyingkiran	-	219.282	39.596	6.866
22.	Kadipaten	100	139.464	18.897	4.523
23.	Kertajati	2.380	118.164	54.515	11.429
24.	Jatitujuh	2.471	16.524	37.537	12.672
25.	Ligung	-	604.488	56.159	14.784
26.	Sumberjaya	4.072	38.598	43.636	9.739
	<b>Kab. Majalengka 2018</b>	<b>366.609</b>	<b>17.398.914</b>	<b>1.029.294</b>	<b>185.001</b>
	<b>2017</b>	<b>366.343</b>	<b>17.394.594</b>	<b>1.029.000</b>	<b>152.887</b>

Sumber/Source: Dinas Pertanian dan Perikanan Kabupaten Majalengka / Department of Forestry, Plantation and Farm in Majalengka Regency

**Tabel 5.4.3. Jumlah Ternak yang Dipotong Menurut Kecamatan dan Jenis Ternak di Kabupaten Majalengka, 2018**  
***Livestock Slaughtered by Sub District and Kind of Livestock in Majalengka Regency, 2018***

Kecamatan / Subdistrict	Sapi Potong / <i>Beef cow</i>			Sapi Perah / <i>Dairy cow</i>		
	Jantan <i>Male</i>	Betina <i>Female</i>	Jumlah	Jantan <i>Male</i>	Betina <i>Female</i>	Jumlah
(1)	(2)	(3)	(4)	(5)	(6)	(7)
1. Lemahsugih	59	-	59	-	-	-
2. Bantarujeg	906	57	963	-	-	-
3. Malausma	38	-	38	-	-	-
4. Cikijing	1.058	33	1.091	-	-	-
5. Cingambul	115	-	115	-	-	-
6. Talaga	421	50	471	-	-	-
7. Banjaran	100	5	105	-	-	-
8. Argapura	10	-	10	-	-	-
9. Maja	153	1	154	-	-	-
10. Majalengka	1.239	27	1.266	-	-	-
11. Cigasong	228	11	239	-	-	-
12. Sukahaji	45	-	45	-	-	-
13. Sindang	24	-	24	-	-	-
14. Rajagaluh	625	16	641	-	-	-
15. Sindangwangi	976	31	1.007	-	-	-
16. Leuwimunding	838	28	866	-	-	-
17. Palasah	98	1	99	-	-	-
18. Jatiwangi	124	-	124	-	-	-
19. Dawuan	77	2	79	-	-	-
20. Kasokandel	10	-	10	-	-	-
21. Panyingkiran	75	-	75	-	-	-
22. Kadipaten	345	39	384	-	-	-
23. Kertajati	92	4	96	-	-	-
24. Jatitujuh	138	-	138	-	-	-
25. Ligung	38	-	38	-	-	-
26. Sumberjaya	260	10	270	-	-	-
<b>Kab. Majalengka 2018</b>	<b>8.092</b>	<b>315</b>	<b>8.407</b>	-	-	-
<b>2017</b>	<b>8.822</b>	<b>666</b>	<b>9.488</b>	-	-	-

Sumber/Source: Dinas Pertanian dan Perikanan Kabupaten Majalengka / *Department of Forestry, Plantation and Farm in Majalengka Regency*



## AGRICULTURE

**Tabel 5.4.3 Lanjutan**  
**Table Continue**

Kecamatan / Subdistrict	Kuda / Horse			Kerbau / Buffalo		
	Jantan Male	Betina Female	Jumlah	Jantan Male	Betina Female	Jumlah
(1)	(8)	(9)	(10)	(11)	(12)	(13)
1. Lemahsugih	-	-	-	-	-	-
2. Bantarujeg	-	-	-	-	-	-
3. Malausma	-	-	-	-	-	-
4. Cikijing	-	-	-	-	-	-
5. Cingambul	-	-	-	61	-	61
6. Talaga	-	-	-	-	-	-
7. Banjaran	-	-	-	-	-	-
8. Argapura	-	-	-	-	-	-
9. Maja	-	-	-	-	-	-
10. Majalengka	-	-	-	-	-	-
11. Cigasong	-	-	-	-	-	-
12. Sukahaji	-	-	-	-	-	-
13. Sindang	-	-	-	-	-	-
14. Rajagaluh	-	-	-	-	-	-
15. Sindangwangi	-	-	-	-	-	-
16. Leuwimunding	-	-	-	-	-	-
17. Palasah	-	-	-	-	-	-
18. Jatiwangi	-	-	-	-	-	-
19. Dawuan	-	-	-	-	-	-
20. Kasokandel	-	-	-	-	-	-
21. Panyingkiran	-	-	-	-	-	-
22. Kadipaten	-	-	-	-	-	-
23. Kertajati	-	-	-	-	-	-
24. Jatitujuh	-	-	-	-	-	-
25. Ligung	-	-	-	-	-	-
26. Sumberjaya	-	-	-	-	25	25
<b>Kab. Majalengka 2018</b>	-	-	-	<b>61</b>	<b>25</b>	<b>86</b>
<b>2017</b>	-	-	-	<b>63</b>	<b>25</b>	<b>88</b>

Sumber/Source: Dinas Pertanian dan Perikanan Kabupaten Majalengka / Department of Forestry, Plantation and Farm in Majalengka Regency

**Tabel 5.4.3 Lanjutan**  
**Table Continue**

Kecamatan / Subdistrict	Kambing / Goat			Domba / Sheep		
	Jantan Male	Betina Female	Jumlah	Jantan Male	Betina Female	Jumlah
(1)	(14)	(15)	(16)	(17)	(18)	(19)
1. Lemahsugih	141	53	194	2.271	485	2.756
2. Bantarujeg	46	-	46	1.858	492	2.350
3. Malausma	-	-	0	865	520	1.385
4. Cikijing	-	-	0	420	210	630
5. Cingambul	-	-	0	420	210	630
6. Talaga	4.747	182	4.929	9.471	583	10.054
7. Banjaran	417	12	429	1.441	224	1.665
8. Argapura	158	7	165	571	450	1.021
9. Maja	597	21	618	7.028	534	7.562
10. Majalengka	62	7	69	2.125	478	2.603
11. Cigasong	-	-	0	3.895	457	4.352
12. Sukahaji	-	-	0	2.390	457	2.847
13. Sindang	-	-	0	1.796	457	2.253
14. Rajagaluh	-	-	0	3.048	245	3.293
15. Sindangwangi	-	-	0	860	231	1.091
16. Leuwimunding	668	101	769	6.371	548	6.919
17. Palasah	52	7	59	1.028	224	1.252
18. Jatiwangi	-	-	0	6.382	210	6.592
19. Dawuan	20	-	20	11.581	10.139	21.720
20. Kasokandel	2	-	2	1.398	1.119	2.517
21. Panyingkiran	-	-	0	420	210	630
22. Kadipaten	631	90	721	3.412	485	3.897
23. Kertajati	49	7	56	5.489	231	5.720
24. Jatitujuh	-	-	0	5.329	210	5.539
25. Ligung	-	-	0	819	210	1.029
26. Sumberjaya	914	113	1.027	6.769	583	7.352
<b>Kab. Majalengka 2018</b>	<b>8.504</b>	<b>600</b>	<b>9.104</b>	<b>87.457</b>	<b>20.202</b>	<b>107.659</b>
<b>2017</b>	<b>7.718</b>	<b>607</b>	<b>8.325</b>	<b>79.448</b>	<b>13.383</b>	<b>92.831</b>

Sumber/Source: Dinas Pertanian dan Perikanan Kabupaten Majalengka / Department of Forestry, Plantation and Farm in Majalengka Regency

## AGRICULTURE

### 5.5. PERIKANAN/FISHERY

**Tabel 5.5.1. Banyaknya Produksi Ikan Per Kecamatan Menurut Tempat Usaha Tahun 2018 (Ton)**  
*Number of fish production per Subdistrict to The Business Place in Majalengka Regency, 2018*

Kecamatan / Subdistrict	Kolam Air Tenang fish pond	Sawah/ Mina Padi Farm	Kolam Air Deras fish pond (Strong Stream)	Sungai River
(1)	(2)	(3)	(4)	(5)
1. Lemahsugih	140,63	6,81	-	4,71
2. Bantarujeg	218,11	6,15	-	6,06
3. Malausma	162,27	-	-	7,10
4. Cikijing	334,08	31,67	-	18,35
5. Cingambul	352,45	33,37	-	16,81
6. Talaga	608,18	32,59	-	26,15
7. Banjaran	239,90	-	-	11,44
8. Argapura	409,22	9,59	-	20,76
9. Maja	410,55	23,51	-	8,84
10. Majalengka	243,67	7,65	-	19,78
11. Cigasong	225,58	18,09	-	7,65
12. Sukahaji	394,60	-	-	18,89
13. Sindang	197,77	-	-	7,96
14. Rajagaluh	633,03	36,81	-	29,92
15. Sindangwangi	846,87	29,21	-	8,15
16. Leuwimunding	306,48	19,80	-	8,80
17. Palasah	282,21	26,51	-	10,25
18. Jatiwangi	140,81	-	-	5,09
19. Dawuan	57,87	-	-	24,31
20. Kasokandel	68,42	3,51	-	9,13
21. Panyingkiran	92,94	4,23	-	25,29
22. Kadipaten	86,06	-	-	14,89
23. Kertajati	170,43	0,95	-	26,67
24. Jatitujuh	286,71	1,62	-	44,99
25. Ligung	321,76	1,51	-	45,11
26. Sumberjaya	92,05	-	-	17,57
<b>Kab. Majalengka 2018</b>	<b>7.322,65</b>	<b>293,58</b>	-	<b>444,67</b>
<b>2017</b>	<b>7.867,36</b>	<b>356,10</b>	-	<b>516,00</b>

Sumber/Source: Dinas Pertanian dan Perikanan Kabupaten Majalengka / Department of Agriculture and Fisheries in Majalengka Regency

**Tabel 5.5.1 Lanjutan**  
**Table Continue**

	<b>Kecamatan / Subdistrict</b>	<b>Situ/Danau lake</b>	<b>Rawa swamp</b>	<b>Jumlah/Total Kol (3) s/d (8)</b>
	(1)	(6)	(7)	(8)
1.	Lemahsugih	4,75	-	156,90
2.	Bantarujeg	6,23	-	236,55
3.	Malausma	3,37	-	172,74
4.	Cikijing	10,62	-	394,72
5.	Cingambul	2,36	-	404,99
6.	Talaga	5,40	-	672,32
7.	Banjaran	4,35	-	255,69
8.	Argapura	7,58	-	447,15
9.	Maja	-	-	442,90
10.	Majalengka	-	-	271,10
11.	Cigasong	-	-	251,32
12.	Sukahaji	9,67	-	423,16
13.	Sindang	5,80	-	211,53
14.	Rajagaluh	9,83	16,56	726,15
15.	Sindangwangi	12,59	-	896,82
16.	Leuwimunding	-	-	335,08
17.	Palasah	-	-	318,97
18.	Jatiwangi	-	-	145,90
19.	Dawuan	-	-	82,18
20.	Kasokandel	-	-	81,06
21.	Panyingkiran	-	-	122,46
22.	Kadipaten	-	-	100,95
23.	Kertajati	13,27	50,70	262,02
24.	Jatitujuh	12,49	46,22	392,03
25.	Ligung	1,01	47,37	416,76
26.	Sumberjaya	-	1,20	110,82
	<b>Kab. Majalengka 2018</b>	<b>109,32</b>	<b>162,05</b>	<b>8.332,27</b>
	<b>2017</b>	<b>153,79</b>	<b>195,39</b>	<b>9.088,64</b>

Sumber/Source: Dinas Pertanian dan Perikanan Kabupaten Majalengka / Department of Agriculture and Fisheries in Majalengka Regency

## AGRICULTURE

**Tabel 5.5.2. Banyaknya Produksi Ikan Gurame Menurut Kecamatan di Kabupaten Majalengka Tahun 2018 (Ton)**  
**Number of Gurame fish production per Subdistrict in Majalengka Regency, 2018**

Kecamatan/ Subdistrict	Gurame / Gurame fish				Jumlah Total
	Kolam Air Tenang fish pond	Sawah/ Mina Padi Farm	Sungai River	Lainnya Other	
(1)	(2)	(3)	(4)	(5)	(6)
1. Lemahsugih	2,89	-	-	-	2,89
2. Bantarujeg	25,08	-	-	-	25,08
3. Malausma	-	-	-	-	-
4. Cikijing	50,07	-	-	-	50,07
5. Cingambul	48,48	-	-	-	48,48
6. Talaga	40,05	-	-	-	40,05
7. Banjaran	27,45	-	-	-	27,45
8. Argapura	22,97	-	-	-	22,97
9. Maja	43,37	-	-	-	43,37
10. Majalengka	41,27	-	-	-	41,27
11. Cigasong	22,59	-	-	-	22,59
12. Sukahaji	66,40	-	-	-	66,40
13. Sindang	-	-	-	-	-
14. Rajagaluh	122,90	-	-	-	122,90
15. Sindangwangi	141,79	-	-	-	141,79
16. Leuwimunding	78,28	-	-	-	78,28
17. Palasah	75,26	-	-	-	75,26
18. Jatiwangi	18,15	-	-	-	18,15
19. Dawuan	-	-	-	-	-
20. Kasokandel	7,52	-	-	-	7,52
21. Panyingkiran	-	-	-	-	-
22. Kadipaten	8,61	-	-	-	8,61
23. Kertajati	-	-	-	-	-
24. Jatitujuh	7,14	-	-	-	7,14
25. Ligung	3,17	-	-	-	3,17
26. Sumberjaya	-	-	-	-	-
<b>Kab. Majalengka 2018</b>	<b>853,44</b>	-	-	-	<b>853,44</b>
<b>2017</b>	<b>890,44</b>	-	-	-	<b>890,42</b>

Sumber/Source: Dinas Pertanian dan Perikanan Kabupaten Majalengka / Department of Agriculture and Fisheries in Majalengka Regency

**Tabel 5.5.3. Banyaknya Produksi Ikan Lele Menurut Kecamatan di Kabupaten Majalengka Tahun 2018 (Ton)**  
**Table** *Number of Lelefish production per Subdistrict in Majalengka Regency, 2018*

Kecamatan/ Subdistrict	Lele / Lele fish				Jumlah Total
	Kolam Air Tenang fish pond	Sawah/ Mina Padi Farm	Sungai River	Lainnya Other	
(1)	(2)	(3)	(4)	(5)	(6)
1. Lemahsugih	19,80	-	0,96	-	20,76
2. Bantarujeg	15,73	-	1,18	-	16,91
3. Malausma	19,07	-	-	-	19,07
4. Cikijing	20,33	-	-	-	20,33
5. Cingambul	-	-	1,28	-	1,28
6. Talaga	25,19	-	2,10	-	27,29
7. Banjaran	15,83	-	-	-	15,83
8. Argapura	-	-	-	-	-
9. Maja	-	-	-	-	-
10. Majalengka	26,51	-	-	-	26,51
11. Cigasong	17,52	-	0,67	-	18,19
12. Sukahaji	46,82	-	1,47	-	48,29
13. Sindang	22,76	-	1,54	-	24,30
14. Rajagaluh	41,62	-	1,89	-	43,51
15. Sindangwangi	-	-	0,58	-	0,58
16. Leuwimunding	34,19	-	-	-	34,19
17. Palasah	37,82	-	1,80	-	39,62
18. Jatiwangi	121,52	-	1,83	-	123,35
19. Dawuan	46,05	-	-	-	46,05
20. Kasokandel	46,82	-	-	-	46,82
21. Panyingkiran	18,58	-	3,13	-	21,71
22. Kadipaten	34,42	-	-	-	34,42
23. Kertajati	143,10	-	0,44	5,68	149,22
24. Jatitujuh	263,01	-	2,60	4,62	270,23
25. Ligung	309,06	-	0,85	-	309,91
26. Sumberjaya	68,57	-	0,44	-	69,01
<b>Kab. Majalengka 2018</b>	<b>1.394,32</b>	<b>-</b>	<b>22,76</b>	<b>10,30</b>	<b>1.427,38</b>
<b>2017</b>	<b>1.615,96</b>	<b>-</b>	<b>35,95</b>	<b>10,26</b>	<b>1.662,17</b>

Sumber/Source: Dinas Pertanian dan Perikanan Kabupaten Majalengka / Department of Agriculture and Fisheries in Majalengka Regency

## AGRICULTURE

**Tabel 5.5.4. Banyaknya Produksi Ikan Mas Menurut Kecamatan di Kabupaten Majalengka Tahun 2018 (Ton)**  
**Table** *Number of Goldenfish production per Subdistrict in Majalengka Regency, 2018*

Kecamatan/ Subdistrict	Mas / Golden fish				Jumlah Total
	Kolam Air Tenang fish pond	Sawah/ Mina Padi Farm	Sungai River	Lainnya Other	
(1)	(2)	(3)	(4)	(5)	(6)
1. Lemahsugih	26,84	5,50	1,42	1,89	35,65
2. Bantarujeg	44,14	2,36	-	1,51	48,01
3. Malausma	32,12	-	1,44	1,18	34,74
4. Cikijing	75,99	16,29	0,89	6,23	99,40
5. Cingambul	47,85	13,77	0,31	-	61,93
6. Talaga	89,18	14,58	-	1,53	105,29
7. Banjaran	56,23	-	2,41	1,50	60,14
8. Argapura	104,33	2,05	3,74	1,43	111,55
9. Maja	73,89	16,65	0,44	-	90,98
10. Majalengka	21,44	3,42	1,71	-	26,57
11. Cigasong	48,82	3,87	0,22	-	52,91
12. Sukahaji	25,47	-	2,19	5,86	33,52
13. Sindang	22,90	-	-	0,96	23,86
14. Rajagaluh	108,96	20,70	2,25	5,95	137,86
15. Sindangwangi	101,50	11,03	-	5,99	118,52
16. Leuwimunding	56,03	7,55	-	-	63,58
17. Palasah	35,50	11,03	-	-	46,53
18. Jatiwangi	-	-	-	-	-
19. Dawuan	-	-	-	-	-
20. Kasokandel	-	-	-	-	-
21. Panyingkiran	-	-	-	-	-
22. Kadipaten	3,04	-	-	-	3,04
23. Kertajati	-	0,95	-	31,93	32,88
24. Jatitujuh	-	-	1,35	28,82	30,17
25. Ligung	-	1,51	-	24,06	25,57
26. Sumberjaya	-	-	-	-	-
<b>Kab. Majalengka 2018</b>	<b>974,23</b>	<b>131,26</b>	<b>18,37</b>	<b>118,84</b>	<b>1.242,70</b>
<b>2017</b>	<b>1.129,55</b>	<b>145,84</b>	<b>18,33</b>	<b>118,48</b>	<b>1.412,20</b>

Sumber/Source: Dinas Pertanian dan Perikanan Kabupaten Majalengka / Department of Agriculture and Fisheries in Majalengka Regency

**Tabel 5.5.5. Banyaknya Produksi Ikan Mujaer Menurut Kecamatan di Kabupaten Majalengka Tahun 2018 (Ton)**  
**Table** *Number of Mujaerfish production per Subdistrict in Majalengka Regency, 2018*

Kecamatan/ Subdistrict	Mujaer / Mujaer fish				Jumlah Total
	Kolam Air Tenang fish pond	Sawah/ Mina Padi Farm	Sungai River	Lainnya Other	
(1)	(2)	(3)	(4)	(5)	(6)
1. Lemahsugih	-	-	0,55	-	0,55
2. Bantarujeg	-	-	-	-	-
3. Malausma	-	-	-	-	-
4. Cikijing	-	-	2,09	-	2,09
5. Cingambul	-	-	-	-	-
6. Talaga	-	-	-	-	-
7. Banjaran	-	-	-	-	-
8. Argapura	-	-	5,54	-	5,54
9. Maja	-	-	0,51	-	0,51
10. Majalengka	-	-	0,92	-	0,92
11. Cigasong	-	-	-	-	-
12. Sukahaji	-	-	0,44	-	0,44
13. Sindang	-	-	-	-	-
14. Rajagaluh	-	-	-	-	-
15. Sindangwangi	-	-	-	-	-
16. Leuwimunding	-	-	2,92	-	2,92
17. Palasah	-	-	-	-	-
18. Jatiwangi	-	-	1,17	-	1,17
19. Dawuan	-	-	-	-	-
20. Kasokandel	-	-	-	-	-
21. Panyingkiran	-	-	1,1	-	1,1
22. Kadipaten	-	-	-	-	-
23. Kertajati	-	-	0,55	-	0,55
24. Jatitujuh	-	-	0,46	-	0,46
25. Ligung	-	-	-	-	-
26. Sumberjaya	-	-	1,33	-	1,33
<b>Kab. Majalengka 2018</b>			<b>17,58</b>		<b>17,58</b>
<b>2017</b>	-	-	<b>17,53</b>	-	<b>17,53</b>

Sumber/Source: Dinas Pertanian dan Perikanan Kabupaten Majalengka / Department of Agriculture and Fisheries in Majalengka Regency



## AGRICULTURE

**Tabel 5.5.6. Banyaknya Produksi Ikan Nila Menurut Kecamatan di Kabupaten Majalengka Tahun 2018 (Ton)**  
**Table**  
**Number of Nilafish production per Subdistrict in Majalengka Regency, 2018**

Kecamatan/ Subdistrict	Nila / Nila fish				Jumlah Total
	Kolam Air Tenang fish pond	Sawah/ Mina Padi Farm	Sungai River	Lainnya Other	
(1)	(2)	(3)	(4)	(5)	(6)
1. Lemahsugih	81,67	1,31	0,53	2,86	86,37
2. Bantarujeg	113,85	3,79	2,59	2,92	123,15
3. Malausma	106,72	-	2,20	2,19	111,11
4. Cikijing	160,48	15,38	3,45	3,97	183,28
5. Cingambul	230,80	19,60	2,38	2,36	255,14
6. Talaga	333,14	18,01	1,29	1,23	353,67
7. Banjaran	119,54	-	-	2,85	122,39
8. Argapura	238,85	7,54	1,04	1,96	249,39
9. Maja	216,62	6,86	0,27	-	223,75
10. Majalengka	119,95	4,23	0,13	-	124,31
11. Cigasong	134,20	14,22	2,05	-	150,47
12. Sukahaji	246,82	-	1,20	2,51	250,53
13. Sindang	120,95	-	-	2,45	123,40
14. Rajagaluh	329,10	16,11	4,06	19,21	368,48
15. Sindangwangi	597,69	18,18	0,56	3,28	619,71
16. Leuwimunding	128,77	12,25	0,73	-	141,75
17. Palasah	128,55	15,48	-	-	144,03
18. Jatiwangi	1,14	-	-	-	1,14
19. Dawuan	6,85	-	-	-	6,85
20. Kasokandel	10,84	3,51	-	-	14,35
21. Panyingkiran	49,94	4,23	4,61	-	58,78
22. Kadipaten	25,48	-	-	-	25,48
23. Kertajati	25,17	-	2,47	25,83	53,47
24. Jatitujuh	8,99	1,62	0,75	24,20	35,56
25. Ligung	3,74	-	0,28	23,21	27,23
26. Sumberjaya	13,44	-	0,92	-	14,36
<b>Kab. Majalengka 2018</b>	<b>3.553,29</b>	<b>162,32</b>	<b>31,51</b>	<b>121,03</b>	<b>3.868,15</b>
<b>2017</b>	<b>3.704,12</b>	<b>210,26</b>	<b>43,20</b>	<b>199,31</b>	<b>4.156,89</b>

Sumber/Source: Dinas Pertanian dan Perikanan Kabupaten Majalengka / Department of Agriculture and Fisheries in Majalengka Regency

**Tabel 5.5.7. Banyaknya Produksi Ikan Nilem Menurut Kecamatan di Kabupaten Majalengka Tahun 2018 (Ton)**  
**Table** *Number of Nilemfish production per Subdistrict in Majalengka Regency, 2018*

Kecamatan/ Subdistrict	Nilem / Nilem fish				Jumlah Total
	Kolam Air Tenang fish pond	Sawah/ Mina Padi Farm	Sungai River	Lainnya Other	
(1)	(2)	(3)	(4)	(5)	(6)
1. Lemahsugih	7,36	-	1,16	-	8,52
2. Bantarujeg	-	-	0,77	1,80	2,57
3. Malausma	2,80	-	0,23	-	3,03
4. Cikijing	6,69	-	0,64	0,42	7,75
5. Cingambul	4,53	-	0,64	-	5,17
6. Talaga	31,98	-	2,74	2,64	37,36
7. Banjaran	13,37	-	0,46	-	13,83
8. Argapura	4,89	-	0,22	2,74	7,85
9. Maja	30,67	-	0,40	-	31,07
10. Majalengka	27,81	-	0,51	-	28,32
11. Cigasong	2,45	-	-	-	2,45
12. Sukahaji	1,97	-	0,02	-	1,99
13. Sindang	13,47	-	-	0,95	14,42
14. Rajagaluh	8,15	-	-	-	8,15
15. Sindangwangi	5,89	-	-	0,21	6,10
16. Leuwimunding	2,90	-	0,09	-	2,99
17. Palasah	-	-	-	-	-
18. Jatiwangi	-	-	-	-	-
19. Dawuan	4,97	-	-	-	4,97
20. Kasokandel	-	-	0,40	-	0,40
21. Panyingkiran	3,95	-	0,56	-	4,51
22. Kadipaten	-	-	-	-	-
23. Kertajati	-	-	-	-	-
24. Jatitujuh	-	-	1,90	-	1,90
25. Ligung	2,62	-	1,43	-	4,05
26. Sumberjaya	5,20	-	0,60	-	5,80
<b>Kab. Majalengka 2018</b>	<b>181,67</b>	<b>-</b>	<b>12,77</b>	<b>8,76</b>	<b>203,20</b>
<b>2017</b>	<b>169,73</b>	<b>-</b>	<b>35,20</b>	<b>8,73</b>	<b>213,66</b>

Sumber/Source: Dinas Pertanian dan Perikanan Kabupaten Majalengka / Department of Agriculture and Fisheries in Majalengka Regency

## AGRICULTURE

**Tabel 5.5.8. Banyaknya Produksi Ikan Sepat Menurut Kecamatan di Kabupaten Majalengka Tahun 2018 (Ton)**  
**Table** *Number of Sepatfish production per Subdistrict in Majalengka Regency, 2018*

Kecamatan/ Subdistrict	Sepat/ Sepat fish				Jumlah Total
	Kolam Air Tenang fish pond	Sawah/ Mina Padi Farm	Sungai River	Lainnya Other	
(1)	(2)	(3)	(4)	(5)	(6)
1. Lemahsugih	-	-	-	-	-
2. Bantarujeg	4,57	-	-	-	4,57
3. Malausma	-	-	-	-	-
4. Cikijing	-	-	-	-	-
5. Cingambul	9,09	-	-	-	9,09
6. Talaga	27,61	-	-	-	27,61
7. Banjaran	-	-	-	-	-
8. Argapura	12,37	-	-	-	12,37
9. Maja	8,69	-	-	-	8,69
10. Majalengka	-	-	-	-	-
11. Cigasong	-	-	-	-	-
12. Sukahaji	4,63	-	-	-	4,63
13. Sindang	8,43	-	-	-	8,43
14. Rajagaluh	2,53	-	-	-	2,53
15. Sindangwangi	-	-	-	-	-
16. Leuwimunding	-	-	-	-	-
17. Palasah	-	-	-	-	-
18. Jatiwangi	-	-	-	-	-
19. Dawuan	-	-	-	-	-
20. Kasokandel	-	-	-	-	-
21. Panyingkiran	17,68	-	-	-	17,68
22. Kadipaten	9,19	-	-	-	9,19
23. Kertajati	-	-	-	-	-
24. Jatitujuh	4,69	-	-	-	4,69
25. Ligung	-	-	-	-	-
26. Sumberjaya	4,84	-	-	-	4,84
<b>Kab. Majalengka 2018</b>	<b>114,32</b>	-	-	-	<b>114,32</b>
<b>2017</b>	<b>119,29</b>	-	-	-	<b>119,29</b>

Sumber/Source: Dinas Pertanian dan Perikanan Kabupaten Majalengka / Department of Agriculture and Fisheries in Majalengka Regency

**Tabel 5.5.9. Banyaknya Produksi Ikan Tambak Menurut Kecamatan di Kabupaten Majalengka Tahun 2018 (Ton)**  
**Table** *Number of Tambakfish production per Subdistrict in Majalengka Regency, 2018*

Kecamatan/ Subdistrict	Tambak / Tambak fish				Jumlah Total
	Kolam Air Tenang fish pond	Sawah/ Mina Padi Farm	Sungai River	Lainnya Other	
(1)	(2)	(3)	(4)	(5)	(6)
1. Lemahsugih	2,07	-	-	-	2,07
2. Bantarujeg	4,61	-	-	-	4,61
3. Malausma	-	-	-	-	-
4. Cikijing	9,91	-	-	-	9,91
5. Cingambul	-	-	-	-	-
6. Talaga	19,59	-	-	-	19,59
7. Banjaran	4,06	-	-	-	4,06
8. Argapura	3,54	-	-	-	3,54
9. Maja	18,40	-	-	-	18,40
10. Majalengka	6,69	-	-	-	6,69
11. Cigasong	-	-	-	-	-
12. Sukahaji	2,49	-	-	-	2,49
13. Sindang	9,26	-	-	-	9,26
14. Rajagaluh	-	-	-	-	-
15. Sindangwangi	-	-	-	-	-
16. Leuwimunding	0,87	-	-	-	0,87
17. Palasah	-	-	-	-	-
18. Jatiwangi	-	-	-	-	-
19. Dawuan	-	-	-	-	-
20. Kasokandel	-	-	-	-	-
21. Panyingiran	-	-	-	-	-
22. Kadipaten	-	-	-	-	-
23. Kertajati	-	-	-	-	-
24. Jatitujuh	-	-	-	-	-
25. Ligung	-	-	-	-	-
26. Sumberjaya	-	-	-	-	-
<b>Kab. Majalengka 2018</b>	<b>81,49</b>	-	-	-	<b>81,49</b>
<b>2017</b>	<b>85,03</b>	-	-	-	<b>85,03</b>

Sumber/Source: Dinas Pertanian dan Perikanan Kabupaten Majalengka / Department of Agriculture and Fisheries in Majalengka Regency

## AGRICULTURE

**Tabel 5.5.10. Banyaknya Produksi Ikan Tawes Menurut Kecamatan di Kabupaten Majalengka Tahun 2018 (Ton)**  
**Number of Tawesfish production per Subdistrict in Majalengka Regency, 2018**

Kecamatan/ Subdistrict	Tawes / Tawes fish				Jumlah Total
	Kolam Air Tenang fish pond	Sawah/ Mina Padi Farm	Sungai River	Lainnya Other	
(1)	(2)	(3)	(4)	(5)	(6)
1. Lemahsugih	-	-	0,09	-	0,09
2. Bantarujeg	10,13	-	1,22	-	11,35
3. Malausma	1,56	-	0,71	-	2,27
4. Cikijing	10,61	-	-	-	10,61
5. Cingambul	11,70	-	-	-	11,70
6. Talaga	26,77	-	1,67	-	28,44
7. Banjaran	3,33	-	0,33	-	3,66
8. Argapura	8,63	-	-	-	8,63
9. Maja	18,91	-	0,37	-	19,28
10. Majalengka	-	-	-	-	-
11. Cigasong	-	-	-	-	-
12. Sukahaji	-	-	-	1,30	1,30
13. Sindang	-	-	-	1,44	1,44
14. Rajagaluh	-	-	0,50	-	0,50
15. Sindangwangi	-	-	-	1,21	1,21
16. Leuwimunding	5,44	-	-	-	5,44
17. Palasah	-	-	-	-	-
18. Jatiwangi	-	-	-	-	-
19. Dawuan	-	-	1,00	-	1,00
20. Kasokandel	3,24	-	-	-	3,24
21. Panyingkiran	2,79	-	1,09	-	3,88
22. Kadipaten	5,32	-	-	-	5,32
23. Kertajati	2,16	-	-	-	2,16
24. Jatitujuh	2,88	-	-	-	2,88
25. Ligung	3,17	-	0,56	-	3,73
26. Sumberjaya	-	-	1,12	-	1,12
<b>Kab. Majalengka 2018</b>	<b>116,64</b>	<b>-</b>	<b>8,66</b>	<b>3,95</b>	<b>129,25</b>
<b>2017</b>	<b>95,62</b>	<b>-</b>	<b>33,53</b>	<b>3,95</b>	<b>133,10</b>

Sumber/Source: Dinas Pertanian dan Perikanan Kabupaten Majalengka / Department of Agriculture and Fisheries in Majalengka Regency

**Tabel 5.5.11. Banyaknya Produksi Udang Galah Menurut Kecamatan di Kabupaten Majalengka Tahun 2018 (Ton)**  
**Number of Giant Prawns production per Subdistrict in Majalengka Regency, 2018**

Kecamatan/ Subdistrict	Udang Galah / Giant Prawns				Jumlah Total
	Kolam Air Tenang <i>fish pond</i>	Sawah/ Mina Padi <i>Farm</i>	Sungai River	Lainnya <i>Other</i>	
(1)	(2)	(3)	(4)	(5)	(6)
1. Lemahsugih	-	-	-	-	-
2. Bantarujeg	-	-	-	-	-
3. Malausma	-	-	2,52	-	2,52
4. Cikijing	-	-	3,61	-	3,61
5. Cingambul	-	-	3,21	-	3,21
6. Talaga	-	-	-	-	-
7. Banjaran	-	-	-	-	-
8. Argapura	-	-	-	-	-
9. Maja	-	-	2,56	-	2,56
10. Majalengka	-	-	1,49	-	1,49
11. Cigasong	-	-	2,44	-	2,44
12. Sukahaji	-	-	2,61	-	2,61
13. Sindang	-	-	-	-	-
14. Rajagaluh	-	-	2,34	-	2,34
15. Sindangwangi	-	-	-	-	-
16. Leuwimunding	-	-	1,25	-	1,25
17. Palasah	-	-	2,00	-	2,00
18. Jatiwangi	-	-	-	-	-
19. Dawuan	-	-	4,14	-	4,14
20. Kasokandel	-	-	-	-	-
21. Panyingkiran	-	-	1,50	-	1,50
22. Kadipaten	-	-	1,51	-	1,51
23. Kertajati	-	-	2,50	0,49	2,99
24. Jatitujuh	-	-	4,77	0,59	5,36
25. Ligung	-	-	3,55	1,00	4,55
26. Sumberjaya	-	-	-	1,20	1,20
<b>Kab. Majalengka 2018</b>	-	-	<b>42,00</b>	<b>3,28</b>	<b>45,28</b>
<b>2017</b>	-	-	<b>41,88</b>	<b>3,27</b>	<b>45,15</b>

Sumber/Source: Dinas Pertanian dan Perikanan Kabupaten Majalengka / Department of Agriculture and Fisheries in Majalengka Regency

## AGRICULTURE

### 5.6. PENGGUNAAN LAHAN/*USE OF LAND*

**Tabel 5.6.1. Luas Lahan Sawah Menurut Kecamatan dan Jenis Pengairan di Kabupaten Majalengka (hektar), 2018**  
*Width of Farms per Subdistrict and based Classifications, 2018*

Kecamatan <i>Subdistrict</i>	Irigasi / <i>Irrigation</i>	Tadah Hujan / <i>Rain Fed</i>	Pasang Surut / <i>the tides</i>	Lainnya / <i>Other</i>	Jumlah / <i>Total</i>
(1)	(2)	(3)	(4)	(5)	(6)
1. Lemahsugih	1.791	1.034	-	-	2.825
2. Bantarujeg	1.893	979	-	-	2.872
3. Malausma	1.232	636	-	-	1.868
4. Cikijing	1.523	98	-	-	1.621
5. Cingambul	1.363	166	-	-	1.529
6. Talaga	1.535	75	-	-	1.610
7. Banjaran	522	442	-	-	964
8. Argapura	324	592	-	-	916
9. Maja	84	2.333	-	-	2.417
10. Majalengka	1.129	731	-	-	1.860
11. Cigasong	928	128	-	-	1.056
12. Sukahaji	814	389	-	-	1.203
13. Sindang	407	234	-	-	641
14. Rajagaluh	-	980	-	-	980
15. Sindangwangi	91	582	-	-	673
16. Leuwimunding	827	330	-	-	1.157
17. Palasah	2.003	11	-	-	2.014
18. Jatiwangi	2.593	-	-	-	2.593
19. Dawuan	2.056	-	-	-	2.056
20. Kasokandel	1.516	-	-	-	1.516
21. Panyingkiran	746	27	-	-	773
22. Kadipaten	1.046	45	-	-	1.091
23. Kertajati	1.753	3.555	-	-	5.308
24. Jatitujuh	3.372	169	-	-	3.541
25. Ligung	4.905	-	-	-	4.905
26. Sumberjaya	2.417	-	-	-	2.417
<b>Kab. Majalengka 2018</b>	<b>36.870</b>	<b>13.536</b>	-	-	<b>50.406</b>
<b>2017</b>	<b>36.870</b>	<b>13.535</b>	-	-	<b>50.405</b>

Sumber/*Source*: Dinas Pertanian dan Perikanan Kabupaten Majalengka/ *Department of Agriculture and Fisheries in Majalengka Regency*

**Tabel 5.6.2. Luas Lahan Kering Menurut Penggunaannya Dari Tahun 2013 s/d Tahun 2018 di Kabupaten Majalengka (hektar)**  
**Table**  
**Width of dry land based on it's use from the 2011 to 2017in Majalengka Regency (hectar)**

Penggunaan Tanah/Lahan <i>Use of land</i>	Luas Lahan Kering / <i>Width</i>					
	2013	2014	2015	2016	2017	2018
(1)	(2)	(3)	(4)	(5)	(6)	(7)
1. Pekarangan/ <i>Yard</i> Bangunan/ <i>Building</i>	13.030	13.045	13.413	13.512	13.566	13.566
2. Tegal / Kebun/ <i>Garden</i>	23.499	22.058	22.694	23.694	23.694	23.694
3. Ladang / Huma/ <i>Field</i>	-	2.066	2.066	1.928	1.928	1.928
4. Pengembalaan/ <i>Meadow</i>	495	495	495	495	495	495
5. Rawa/ <i>Swamp</i>	99	99	99	99	99	99
6. Tambak/ <i>fish pond</i>	-	-	-	-	-	-
7. Kolam / Empang/ <i>Pond</i>	1.328	726	1.400	1.521	1.422	1.422
8. Perkebunan/ <i>Gardening</i>	739	739	739	739	739	739
9. Hutan Rakyat/ <i>Public Forest</i>	5.682	5.702	5.622	5.602	5.622	5.622
10. Hutan Negara/ <i>State Forest</i>	17.203	17.203	16.203	14.641	14.641	14.641
11. Lainnya/ <i>Other</i>	7.359	7.957	7.658	7.734	7.813	7.813
12. Sementara tidak diusahakan/ <i>Unused</i>	28	-	-	-	-	-
<b>Kabupaten Majalengka</b>	<b>69.462</b>	<b>70.090</b>	<b>70.389</b>	<b>69.965</b>	<b>70.019</b>	<b>70.019</b>

Sumber/*Source*: Dinas Pertanian dan Perikanan Kabupaten Majalengka / *Department of Agriculture and Fisheries in Majalengka Regency*





## Jumlah air bersih yang disalurkan

Number of Distributed Clean Water  
in Majalengka Regency, 2018



**18.846.056.335 m<sup>3</sup>**

## Jumlah listrik yang diproduksi

Number of Produced Electricity



**591.370.437 kWh**

## Jumlah listrik yang terjual

Number of Sold Electricity

**538.064.887 kWh**





**ULASAN****DESCRIPTION**

Sektor industri memegang peranan yang sangat penting dalam peningkatan pembangunan ekonomi suatu daerah, karena sektor ini selain cepat meningkatkan nilai tambah juga sangat besar perannya dalam penyerapan tenaga kerja, disamping itu sektor ini pun merangsang kegiatan ekonomi sektor lainnya seperti sektor jasa, angkutan dan perdagangan. Sebagai gambaran pada PDRB Kabupaten Majalengka bahwa sektor industri mempunyai peranan sebesar 15,435% dengan laju pertumbuhan sebesar 13,4%

Kabupaten Majalengka merupakan daerah potensi pertanian maka pengembangan industri perlu diarahkan juga ke arah argo industri sehingga keseimbangan pembangunan industri dan pertanian dapat berjalan secara mantap.

Data yang disajikan untuk sektor industri ini adalah industri dengan kategori industri kecil dan mikro (IKM). Pada Tahun 2018 jumlah industri di Kabupaten Majalengka sebanyak 1.747 perusahaan dengan 18.334 orang tenaga yang terserap.

Selama Tahun 2018 banyaknya pemakaian kwh listrik yang terjual

*Sector of industry play a very important role in increasing economy development, because this sector not only increase additional value but also absorb the labor force. In addition this sector stimulates economy activity of other sector, among other are service, transportation and trade. As example in PDRB of Majalengka that industry sector plays the role as much as 15,435% with growth speed 13,4%.*

*Majalengka is a potential agriculture area there fore, it is necessary to develop agro industry, so that the balance of development of industry and agriculture can run smoothly.*

*The data given for the industrial sector are industries with small and micro industry categories. In 2018 number of industry in Majalengka Regency is 1.747 with 18.334 employees*

*During 2018 number of electricity use was 538.064.887 kwh, the highest use*

## INDUSTRY, ENERGY, AND WATER

adalah 538.064.887 Kwh, pemakaian tertinggi terjadi pada bulan Juni yaitu sebesar 55.811.540 Kwh.

*was on June which is 55.811.540 kwh. Mean while the use water was 6.897.358 m<sup>3</sup> with its value Rp. 18.456.056.335,-*

Sedangkan jumlah volume air yang disalurkan adalah sebanyak 6.897.358,2 m<sup>3</sup> dengan nilai Rp. 18.456.056.335,-.

Data Industri Kecil Menengah (IKM) yang dikumpulkan, memiliki ciri-ciri :

1. Mempekerjakan orang lain selain anggota keluarganya sensiri,
2. Mempekerjakan tenaga kerja ≤ 19 orang,
3. Memiliki investasi ≤ 15 milyar rupiah tidak termasuk tanah dan bangunan.

Golongan  
Pokok

Keterangan

- |      |   |
|------|---|
| 10 : | Industri Makanan / <i>Food Industry</i>   |
| 11 : | Industri Minuman / <i>Beverage Industry</i>   |
| 12 : | Industri Pengolahan Tembakau / <i>Tobacco Industry</i>  |
| 13 : | Industri Tekstil / <i>Textile Industry</i>  |
| 14 : | Industri Pakaian Jadi / <i>Apparel Industry</i>   |
| 15 : | Industri Kulit, Barang dari Kulit dan Alas Kaki / <i>Leather Industry, leather goods and Footwear</i>   |
| 16 : | Industri Kayu, Barang dari Kayu dan Gabus dan Barang dari Anyaman Bambu, Rotan dan sejenisnya/ <i>Wood Industry, Manufactures of wood and cork and articles of woven bamboo, rattan and the like.</i> |
| 17 : | Industri Kertas dan Bahan dari Kertas / <i>Paper industry and goods from paper</i>  |
| 18 : | Industri Percetakan dan Reproduksi Media Rekaman/ <i>Industry Printing and Reproduction of Recorded Media</i>   |
| 19 : | Industri Produk dari Batu Bara dan Penggilingan Minyak Bumi / <i>Industrial products from Coal and Petroleum Milling</i>  |
| 20 : | Industri Bahan Kimia dan Barang dari Bahan Kimia/ <i>Industrial Chemicals and Manufactures of Chemicals</i>   |
| 21 : | Industri Farmasi, Produk Obat dan Jamu/ <i>Pharmaceutical Industry, Medicine and Herbal Products</i>  |
| 22 : | Industri Karet, Barang dari Karet dan Plastik/ <i>Rubber Industry, Manufactures of Rubber and Plastics</i>  |
| 23 : | Industri Barang Galian Bukan Logam / <i>The Mining Industry of Non-Metal</i>  |
| 24 : | Industri Logam / <i>Metal Industry</i>  |
| 25 : | Industri Barang Logam kecuali Mesin dan Peralatannya/ <i>Industrial Goods of metal except Machinery and Fittings</i>  |
| 26 : | Industri Komputer, Barang Elektronik dan Optik / <i>Computers, Electronic Goods and Optics Industry</i>   |
| 27 : | Industri Peralatan Listrik / <i>Electrical Equipment Industry</i>   |
| 31 : | Industri Furniture/ <i>Furniture industry</i>   |
| 32 : | Industri Pengolahan Lainnya/ <i>Industrial Other Processing</i>   |

## 6.1. INDUSTRI/INDUSTRY

**Tabel 6.1.1. Jumlah Perusahaan dan Tenaga Kerja Menurut Golongan Industri di Kabupaten Majalengka, 2017-2018**  
**Number of Establishments and Employees by Industrial Classification in Majalengka Regency, 2017-2018**

Kode Klasifikasi Industri <i>Industrial Classification Code</i>	2017		2018	
	Perusahaan <i>Establishments</i>	Tenaga Kerja <i>Employee</i>	Perusahaan <i>Establishments</i>	Tenaga Kerja <i>Employee</i>
(1)	(2)	(3)	(3)	(2)
10	713	4.112	672	3.891
11	2	25	3	29
12	15	246	17	246
13	34	189	43	242
14	176	4.387	185	4.391
15	7	32	8	32
16	162	1.561	135	1.269
17	1	2	2	4
18	1	3	-	-
19	-	-	-	-
20	1	2	6	14
21	-	-	1	2
22	-	-	2	-
23	460	7.720	523	7.375
24	-	-	-	-
25	54	197	59	247
26	-	-	-	-
27	1	10	-	-
31	62	295	71	470
32	12	50	20	182
<b>Jumlah/ Total</b>	<b>1.701</b>	<b>18.831</b>	<b>1.747</b>	<b>18.394</b>

Sumber/Source: Dinas Tenaga Kerja dan Perindustrian Kabupaten Majalengka / *Manpower and Industry Office, Majalengka*

## 6.2. ENERGI/ENERGY

**Tabel 6.2.1. Daya Terpasang, Produksi, dan Distribusi Listrik PT. PLN (Persero) di Kabupaten Majalengka, 2013-2018**  
***Installed Capacity, Production, and Distribution of Electricity of State Electricity in Majalengka Regency, 2013-2018***

Tahun Year	Daya Terpasang <i>Installed Capacity (KW)</i>	Produksi Listrik <i>Production (KWh)</i>	Listrik Terjual <i>Electricity Sold (KWh)</i>	Dipakai Sendiri <i>Own Usage (KWh)</i>	Susut/Hilang <i>Shrunked (KWh)</i>
(1)	(2)	(3)	(4)	(5)	(6)
2013	235.363.860	480.605.296	363.875.926	-	116.729.420
2014	250.092.060	450.634.461	400.235.745	-	50.398.716
2015	269.641.910	479.773.745	427.860.065	-	51.913.680
2016	289.716.110	507.363.796	454.623.188	-	52.512.625
2017	322.876.150	531.326.303	481.757.156	-	49.569.147
2018	369.070.300	591.370.437	538.064.887	-	52.983.890

Sumber/Source: PLN ULP Majalengka dan PLN ULP Jatiwangi

**Tabel 6.2.2. Daya Terpasang, Produksi, dan Distribusi Listrik PT. PLN (Persero) pada PLN ULP Majalengka Kabupaten Majalengka, 2013-2018**  
***Installed Capacity, Production, and Distribution of Electricity of State Electricity Company at ULP Majalengka in Majalengka Regency, 2013-2018***

Tahun Year	Daya Terpasang <i>Installed Capacity</i> (KW)	Produksi Listrik <i>Production</i> (KWh)	Listrik Terjual <i>Electricity Sold</i> (KWh)	Dipakai Sendiri <i>Own Usage</i> (KWh)	Susut/Hilang <i>Shrunked</i> (KWh)
(1)	(2)	(3)	(4)	(5)	(6)
2013	145.850.860	326.238.879	222.020.696	-	104.218.233
2014	154.382.560	280.296.608	244.484.982	-	35.811.626
2015	165.792.760	293.974.738	259.299.068	-	34.675.670
2016	177.109.710	307.988.770	272.355.804	-	35.404.983
2017	194.077.300	310.989.039	280.115.340	-	30.873.699
2018	222.436.550	335.476.065	303.448.057	-	32.028.008

Sumber/Source: PLN ULP Majalengka



**INDUSTRY, ENERGY, AND WATER**

**Tabel 6.2.3. Daya Terpasang, Produksi, dan Distribusi Listrik PT. PLN (Persero) pada PLN ULP Jatiwangi – UP3 Sumedang Kabupaten Majalengka, 2013-2018**  
***Installed Capacity, Production, and Distribution of Electricity of State Electricity Company at ULP Jatiwangi in Majalengka Regency, 2013-2018***

Tahun Year	Daya Terpasang <i>Installed Capacity</i> (KW)	Produksi Listrik <i>Production</i> (KWh)	Listrik Terjual <i>Electricity Sold</i> (KWh)	Dipakai Sendiri <i>Own Usage</i> (KWh)	Susut/Hilang <i>Shrunked</i> (KWh)
(1)	(2)	(3)	(4)	(5)	(6)
2013	89.513.000	154.366.417	141.855.230	-	12.511.187
2014	95.709.500	170.337.853	155.750.763	-	14.587.090
2015	103.849.150	185.799.007	168.560.997	-	17.238.010
2016	112.606.400	199.375.026	182.267.384	-	17.107.642
2017	128.798.850	220.337.264	201.641.816	-	18.695.448
2018	146.633.750	255.894.372	234.616.830	-	20.955.882

Sumber/Source: PLN ULP Jatiwangi

**Tabel 6.2.4. Banyaknya Kwh Listrik PLN Yang Terjual di Kabupaten Majalengka Tahun 2018**  
**Table Number of electricity sold in Majalengka Regency in 2018**

Bulan Month	Sosial / Social	Rumah Tangga / Household	Bisnis / Business	Industri / Industry	Pemerintah / Government	Traksi & Curah / Traction & Bulk	Multiguna / Multifunction
(1)	(2)	(3)	(4)	(5)	(6)	(7)	(8)
Januari / January	1.171.171	27.616.643	4.138.487	9.343.559	577.662	-	127.172
Pebruari / February	1.094.544	24.578.098	3.793.903	9.079.614	519.633	-	8.804
Maret / March	1.230.348	26.690.229	4.603.913	10.376.328	561.474	-	11.755
April / April	1.254.777	26.851.613	4.922.676	10.338.342	591.536	-	8.415
Mei / May	1.252.159	28.940.476	5.174.400	10.068.034	585.393	-	3.859
Juni / June	1.149.982	29.047.688	17.074.057	8.030.686	506.578	-	2.549
Juli / July	1.202.060	27.796.859	5.745.598	10.931.933	551.863	-	7.270
Agustus / Augst	1.288.584	27.893.402	5.574.301	10.824.482	557.258	-	219.504
September / September	1.308.268	27.389.517	5.669.935	11.002.626	566.236	-	8.978
Oktober / October	1.381.517	29.440.983	5.954.183	11.427.727	666.092	-	3.832
Nopember / November	1.337.743	28.483.781	5.733.348	11.461.017	664.259	-	9.874
Desember / December	1.338.320	28.858.381	5.982.929	11.014.362	637.414	-	5.740
<b>Jumlah 2018</b>	<b>15.009.473</b>	<b>333.587.670</b>	<b>74.367.730</b>	<b>123.898.710</b>	<b>6.985.398</b>	-	<b>417.752</b>
<b>2017</b>	<b>13.284.188</b>	<b>328.804.646</b>	<b>45.241.789</b>	<b>88.054.803</b>	<b>6.235.323</b>	-	<b>71.589</b>

Sumber/Source: PLN ULP Majalengka dan Jatiwangi

## INDUSTRY, ENERGY, AND WATER

**Tabel 6.2.5. Banyaknya Kwh Listrik PLN Yang Terjual di ULP Majalengka Kabupaten Majalengka Tahun 2018**  
**Table Number of electricity sold in Majalengka Regency in 2018**

<b>Bulan / Month</b>	<b>Sosial / Social</b>	<b>Rumah Tangga / Household</b>	<b>Bisnis / Business</b>	<b>Industri / Industry</b>	<b>Pemerintah / Government</b>	<b>Traksi &amp; Curah / Traction &amp; Bulk</b>	<b>Multiguna / Multifunction</b>
(1)	(2)	(3)	(4)	(5)	(6)	(7)	(8)
Januari / January	903.840	16.683.653	2.769.719	3.134.461	497.568	-	125.404
Pebruari / February	847.001	14.933.601	2.576.313	3.045.236	455.768	-	7.518
Maret / March	956.367	16.249.251	3.246.220	3.295.373	490.825	-	8.040
April / April	966.103	16.257.805	3.561.058	3.538.533	520.921	-	4.437
Mei / May	961.193	17.458.363	3.672.076	3.549.581	514.051	-	1.606
Juni / June	855.183	17.521.715	4.149.407	2.659.564	439.594	-	2.084
Juli / July	908.039	16.760.365	4.279.991	3.464.927	479.786	-	3.077
Agustus / August	985.166	16.871.962	4.087.684	3.367.549	485.662	-	10.452
September / September	1.010.435	16.439.634	4.162.338	3.347.853	496.097	-	8.436
Oktober / October	1.061.149	17.505.846	4.336.731	3.428.520	570.663	-	2.466
Nopember / November	1.031.519	16.938.765	4.194.599	3.133.966	574.452	-	6.015
Desember / December	1.002.912	17.262.966	4.389.763	3.434.032	539.237	-	5.572
<b>Jumlah 2018</b>	<b>11.488.907</b>	<b>200.883.926</b>	<b>45.425.899</b>	<b>39.399.595</b>	<b>6.064.624</b>	-	<b>185.107</b>
<b>2017</b>	<b>10.224.320</b>	<b>199.165.323</b>	<b>30.817.446</b>	<b>34.787.811</b>	<b>5.086.183</b>	-	<b>34.259</b>

Sumber/Source: PLN ULP Majalengka

**Tabel 6.2.6. Banyaknya Kwh Listrik PLN Yang Terjual di ULP Jatiwangi Kabupaten Majalengka Tahun 2018**  
**Table Number of electricity sold in Majalengka Regency in 2018**

<b>Bulan / Month</b>	<b>Sosial / Social</b>	<b>Rumah Tangga / Household</b>	<b>Bisnis / Business</b>	<b>Industri / Industry</b>	<b>Pemerintah / Government</b>	<b>Traksi &amp; Curah / Traction &amp; Bulk</b>	<b>Multiguna / Multifunction</b>
(1)	(2)	(3)	(4)	(5)	(6)	(7)	(8)
Januari / January	267.331	10.932.990	1.368.768	6.209.098	80.094	-	1.768
Pebruari / February	247.543	9.644.497	1.217.590	6.034.378	63.865	-	1.286
Maret/ March	273.981	10.440.978	1.357.693	7.080.955	70.649	-	3.715
April / April	288.674	10.593.808	1.361.618	6.799.809	70.615	-	3.978
Mei / May	290.966	11.482.113	1.502.324	6.518.453	71.342	-	2.253
Juni / June	294.799	11.525.973	12.924.650	5.371.122	66.984	-	465
Juli / July	294.021	11.036.494	1.465.607	7.467.006	72.077	-	4.193
Agustus / Augst	303.418	11.021.440	1.486.617	7.456.933	71.596	-	209.052
September / September	297.833	10.949.883	1.507.597	7.654.773	70.139	-	542
Oktober / October	320.368	11.935.137	1.617.452	7.999.207	95.429	-	1.366
Nopember / November	306.224	11.545.016	1.538.749	8.327.051	89.807	-	3.859
Desember / December	335.408	11.595.415	1.593.166	7.580.330	98.177	-	168
<b>Jumlah 2018</b>	<b>3.520.566</b>	<b>132.703.744</b>	<b>28.941.831</b>	<b>84.499.115</b>	<b>920.774</b>	<b>-</b>	<b>232.645</b>
<b>2017</b>	<b>3.059.868</b>	<b>129.639.323</b>	<b>14.424.343</b>	<b>53.266.992</b>	<b>1.149.140</b>	<b>-</b>	<b>37.330</b>

Sumber/Source: PLN ULP Jatiwangi



**Tabel 6.2.7. Jumlah Pelanggan Listrik PT. PLN (Persero) Kabupaten Majalengka, 2017-2018**  
**Number of Electricity Customers PT. PLN (Persero) Majalengka Regency, 2017-2018**

Jenis Konsumen / Consumers type	2017			2018		
	PT. PLN ULP Majalengka	PT. PLN ULP Jatiwangi	Jumlah	PT. PLN ULP Majalengka	PT. PLN ULP Jatiwangi	Jumlah
(1)	(5)	(5)	(5)	(5)	(6)	(7)
Sosial / Social	5.328	2.610	7.938	5.571	2.741	8.312
Rumah Tangga / Household	203.416	120.307	323.723	210.224	124.503	334.727
Bisnis / Business	7.530	3.297	10.827	8.346	3.893	12.239
Industri / Industry	156	95	251	166	107	273
Pemerintah / Government	1.337	609	1.946	1.475	631	2.106
Traksi & Curah / Traction & Bulk	0	0	0	0	-	0
Multiguna / Multifunction	32	7	39	32	7	39
<b>Jumlah / Total</b>	<b>217.799</b>	<b>126.925</b>	<b>344.724</b>	<b>225.814</b>	<b>131.882</b>	<b>357.696</b>

Sumber/Source: PLN ULP Majalengka dan Jatiwangi

6.3. AIR/WATER

**Tabel 6.3.1. Banyaknya Volume Air dan Nilai Air Bersih yang Terjual PDAM Per Bulan Di Kabupaten Majalengka Tahun 2018**  
*Number of water volume and value of water PDAM per month in Majalengka Regency in 2018*

<b>Bulan Month</b>	<b>Volume Air Yang Diproduksi Volume of water produced (m3)</b>	<b>Volume Air Yang Disalurkan Volume of water supplied (m3)</b>	<b>Volume Air Yang Terjual Volume of water sold (m3)</b>	<b>Nilai Air Bersih Yang Disalurkan value of water and number of customers (Rp)</b>
(1)	(2)	(2)	(2)	(3)
Januari <i>January</i>	538.338,75	527.113,21	413.417	1.411.692.220
Pebruari <i>February</i>	567.790,16	554.583,75	441.559	1.499.010.707
Maret <i>March</i>	496.887,85	486.765,56	384.321	1.335.379.576
April <i>April</i>	558.919,43	546.947,89	434.329	1.479.889.594
Mei <i>May</i>	580.621,60	568.567,88	449.266	1.566.476.622
Juni <i>June</i>	576.051,37	564.055,72	447.285	1.570.354.381
Juli <i>July</i>	615.031,39	602.117,64	447.035	1.657.259.715
Agustus <i>Augst</i>	608.920,45	596.066,66	470.881	1.641.420.526
September <i>September</i>	641.146,36	626.091,33	501.786	1.712.866.158
Oktober <i>October</i>	607.747,81	594.567,89	470.021	1.625.056.334
Nopember <i>November</i>	653.992,22	640.076,12	509.237	1.731.660.790
Desember <i>December</i>	612.415,04	589.723,89	464.951	1.614.989.712
<b>Jumlah 2018</b>	<b>7.058.012,92</b>	<b>6.897.358,2</b>	<b>5.643.986</b>	<b>18.846.056.335</b>

Sumber : PDAM Kabupaten Majalengka

## JUMLAH PASAR DI KABUPATEN MAJALENGKA

### 2018

Number of market per Subdistrict in Majalengka Regency,

## 44 unit

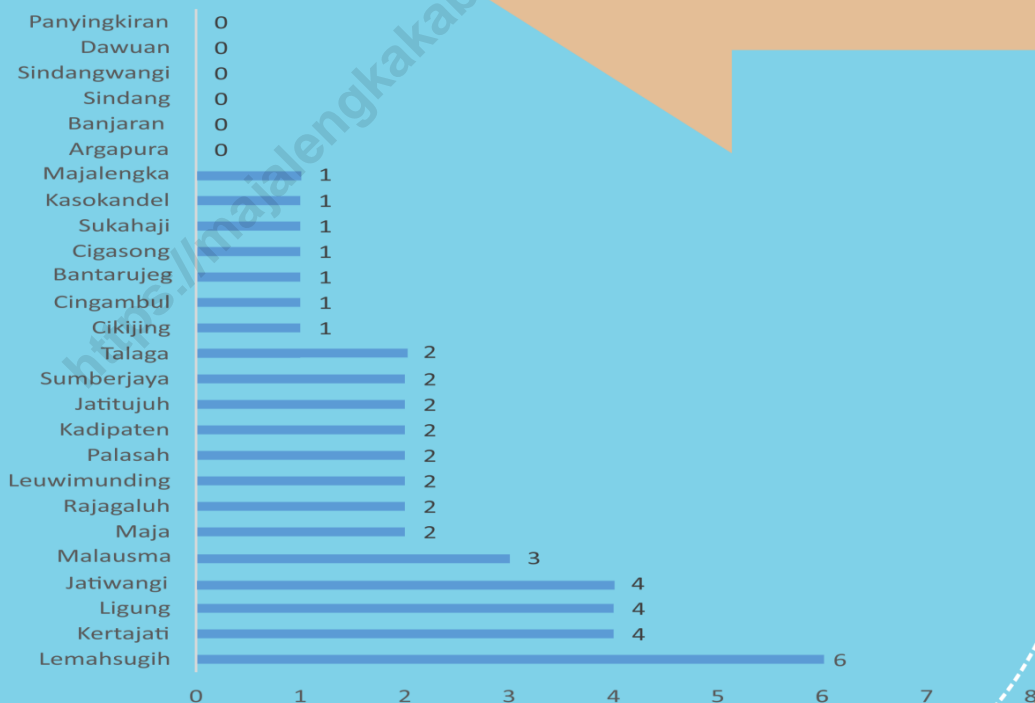





**ULASAN****DESCRIPTION**

Dalam bab ini disajikan data tentang harga beberapa kebutuhan pokok, jumlah pasar, banyaknya toko dan warung.

*This chapter gives data of prices of some basic needs number of market, and number of shop and small shop.*

Harga rata-rata tertinggi beras yang merupakan makanan pokok masyarakat Kabupaten Majalengka terjadi pada bulan Januari Tahun 2018 yaitu mencapai Rp. 11.170,-/Kg.

*The highest average price of rice occurred on January 2018, which reached Rp 11.170,-/Kg.*

<https://majalengkakab.bps.go.id>



**Gambar 7** Grafik Harga Beras, Minyak Goreng dan Gula Pasir Tahun, 2018  
**Picture** Grafik Harga Beras, Minyak Goreng dan Gula Pasir Tahun, 2018  
*Price charts Rice, Edible Oil and Sugar, 2018*

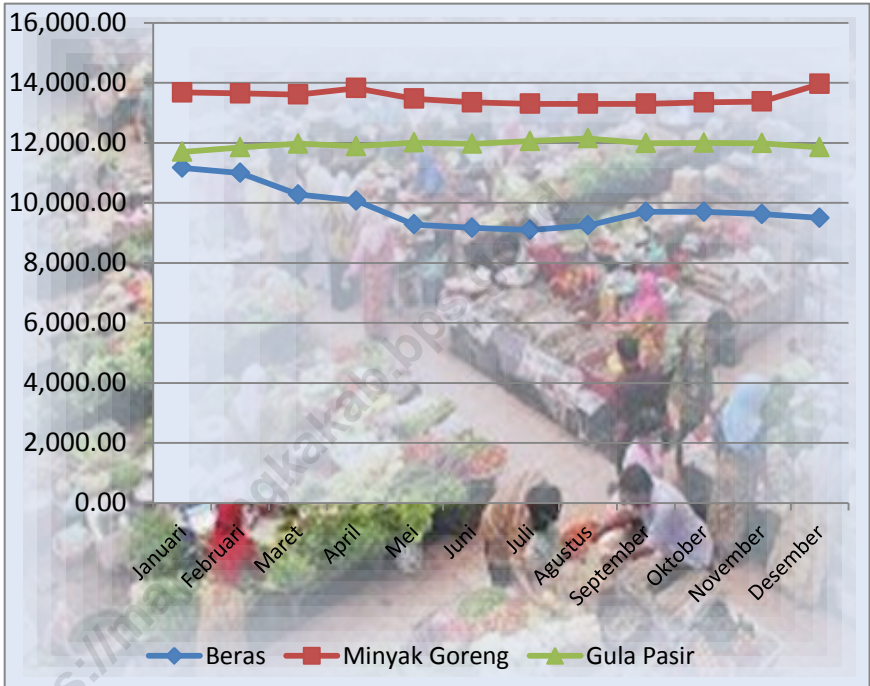



## 7.1. HARGA/PRICE

**Tabel 7.1.1. Rata-Rata Harga Eceran Sembako Di Kabupaten Majalengka (Pasar Talaga, Maja, Cigasong, Prapatan, Kadipaten), 2018**  
**Table Average Retail Price Sembako In Majalengka Regency (Pasar Talaga, Maja, Cigasong, Sumberjaya, Kadipaten), 2018**

Bulan <i>Month</i>	Beras IR-64 / Rice (Rp./Kg)	Ikan Asin Teri/ Salted fish (Rp./Kg)	Minyak Goreng Bimoli/ Cooking Oil (Rp./Lt)	Gula Pasir DN/BMS / Sugar (Rp./Kg)	Garam Halus Cap Kapal / Salt (Rp./Bks)
(1)	(2)	(3)	(4)	(5)	(6)
Januari <i>January</i>	11.170	66.680	13.680	11.700	3.800
Pebruari <i>February</i>	11.000	67.600	13.650	11.850	4.000
Maret <i>March</i>	10.278	67.300	13.613	11.975	3.950
April <i>April</i>	10.075	69.600	13.825	11.888	4.000
Mei <i>May</i>	9.280	69.600	13.470	12.010	4.000
Juni <i>June</i>	9.167	69.600	13.350	11.967	4.000
Juli <i>July</i>	9.100	70.120	13.300	12.060	4.000
Agustus <i>Augst</i>	9.250	68.100	13.300	12.150	4.000
September <i>September</i>	9.700	66.600	13.300	11.988	4.000
Oktober <i>October</i>	9.700	67.600	13.350	12.000	4.000
Nopember <i>November</i>	9.625	67.400	13.375	11.988	4.000
Desember <i>December</i>	9.500	68.400	13.963	11.850	4.000

Sumber/Source: Dinas Perdagangan Kab. Majalengka, diolah .

## TRADE

**Tabel 7.1.1 Lanjutan**  
**Table Continue**

Bulan Month	Terigu Cap Segitiga / Flour (Rp./Kg)	Minyak Tanah / Kerosene (Rp./Ltr)	Sabun Cuci Cream / Detergent (Rp./500gr)	Semen Tiga Roda/ Cement (Rp./Zak)	Gas LPG 3 Kg Bersubsidi / Gas (Rp./Tabung)
(1)	(7)	(8)	(9)	(10)	(11)
Januari January	7.960	-	4.900	51.160	16.000
Pebruari February	8.000	-	5.000	51.400	16.000
Maret March	8.025	-	4.850	51.400	16.000
April April	8.100	-	4.800	51.400	16.000
Mei May	7.960	-	4.800	51.400	16.000
Juni June	8.117	-	4.800	51.400	16.000
Juli July	8.250	-	4.800	51.400	16.000
Agustus Augst	8.313	-	4.800	51.400	16.000
September September	8.300	-	4.800	51.400	16.000
Oktober October	8.300	-	4.800	51.400	16.000
Nopember November	8.350	-	4.800	50.875	16.000
Desember December	8.800	-	4.788	50.700	16.000

Sumber/Source: Dinas Perdagangan Kab. Majalengka, diolah .

## 7.2. SARANA PERDAGANGAN/TRADING FACILITIES

**Tabel 7.2.1. Banyaknya Pasar dirinci Per Kecamatan Di Kabupaten Majalengka, 2018**  
**Table Number of market per Subdistrict in Majalengka Regency, 2018**

Kecamatan/ Subdistrict	Pasar Pemda/ Local Government markets	Pasar Desa/ Village Markets	Pasar Swasta/ Private Markets	Jumlah/ Total
(1)	(2)	(3)	(4)	(4)
1. Lemahsugih	-	6	-	6
2. Bantarujeg	-	1	-	1
3. Malausma	-	3	-	3
4. Cikijing	-	1	-	1
5. Cingambul	-	1	-	1
6. Talaga	1	1	-	2
7. Banjaran	-	-	-	-
8. Argapura	-	-	-	-
9. Maja	-	2	-	2
10. Majalengka	-	-	1	1
11. Cigasong	1	-	-	1
12. Sukahaji	-	1	-	1
13. Sindang	-	-	-	-
14. Rajagaluh	-	2	-	2
15. Sindangwangi	-	-	-	-
16. Leuwimunding	-	2	-	2
17. Palasah	-	2	-	2
18. Jatiwangi	-	4	-	4
19. Dawuan	-	-	-	-
20. Kasokandel	-	-	1	1
21. Panyingkiran	-	-	-	-
22. Kadipaten	1	1	-	2
23. Kertajati	-	4	-	4
24. Jatitujuh	-	2	-	2
25. Ligung	-	4	-	4
26. Sumberjaya	1	1	-	2
<b>Kab. Majalengka 2018</b>	<b>4</b>	<b>38</b>	<b>2</b>	<b>44</b>
<b>2017</b>	<b>4</b>	<b>38</b>	<b>1</b>	<b>42</b>

Sumber/Source: Dinas Perdagangan Kabupaten Majalengka /Department of Trade in Majalengka



**TRADE**

**Tabel 7.2.2. Banyaknya Mini Market dan Pasar Swalayan/Toserba dirinci Per Kecamatan Di Kabupaten Majalengka, 2018**  
*Number of mini market and self-served market per Subdistrict in Majalengka Regency, 2018*

Kecamatan/ Subdistrict	Mini Market	Pasar Swalayan/ Toserba	Jumlah Mini Market dan Pasar Swalayan/ Toserba
(1)	(2)	(3)	(4)
1. Lemahsugih	-	-	-
2. Bantarujeg	2	-	2
3. Malausma	-	-	-
4. Cikijing	4	-	4
5. Cingambul	1	-	1
6. Talaga	3	1	4
7. Banjaran	1	-	1
8. Argapura	-	-	-
9. Maja	6	-	6
10. Majalengka	12	2	14
11. Cigasong	3	-	3
12. Sukahaji	2	-	2
13. Sindang	-	-	-
14. Rajagaluh	7	-	7
15. Sindangwangi	2	-	2
16. Leuwimunding	4	1	5
17. Palasah	4	-	4
18. Jatiwangi	16	1	17
19. Dawuan	3	-	3
20. Kasokandel	2	-	2
21. Panyingkiran	2	-	2
22. Kadipaten	6	2	8
23. Kertajati	1	-	1
24. Jatitujuh	4	-	4
25. Ligung	1	-	1
26. Sumberjaya	7	-	7
<b>Kab. Majalengka 2018</b>	<b>93</b>	<b>7</b>	<b>100</b>
<b>2017</b>	<b>93</b>	<b>7</b>	<b>100</b>

Sumber/Source: Dinas Perdagangan Kabupaten Majalengka /Department of Trade in Majalengka

**Tabel 7.2.3. Jumlah Sarana Perdagangan Menurut Jenisnya Di Kabupaten Majalengka, 2014-2018**  
**Table Number of Trading Facilities by Type of Facility in Majalengka Regency, 2014-2018**

Bulan Month	2014	2015	2016	2017	2018
(1)	(2)	(3)	(4)	(5)	(6)
Pasar Pemda	4	4	4	4	4
Pasar Desa	38	39	39	41	38
Toko dan Ruko	128	128	128	128	606
Kios dan los	4.236	4.236	4.236	4.236	8.006
Emprakan	307	307	3.020	3.020	3.738
Rumah Makan/Restoran	-	-	142	151	152
<b>Jumlah</b>	<b>4.713</b>	<b>4.714</b>	<b>7.569</b>	<b>7.580</b>	<b>12.544</b>

Sumber/Source: Dinas Perdagangan Kabupaten Majalengka /Department of Trade in Majalengka

**TRADE**

**7.3. KOPERASI / COOPERATIVE**

**Tabel 7.3.1. Jumlah Koperasi Menurut Jenis Koperasi dirinci Per Kecamatan Di Kabupaten Majalengka, 2018**  
*Number of Cooperatives by Type of Cooperative per Subdistrict in Majalengka Regency, 2018*

Kecamatan/ Subdistrict	KUD	KPRI	KOPKAR	KOPPAS	KOPWAN	Lainnya	Jumlah
(1)	(2)	(3)	(4)	(5)	(6)	(7)	(8)
1. Lemahsugih	1	1	-	-	1	19	22
2. Bantarujeg	1	1	-	-	4	16	22
3. Malausma	-	-	-	-	-	9	9
4. Cikijing	1	2	1	-	-	17	21
5. Cingambul	1	-	-	-	-	6	7
6. Talaga	1	6	-	-	-	15	22
7. Banjaran	1	1	-	-	1	8	11
8. Argapura	1	1	-	1	-	5	8
9. Maja	1	3	1	-	-	14	19
10. Majalengka	1	29	14	-	8	46	98
11. Cigasong	1	4	-	1	4	12	22
12. Sukahaji	1	2	-	-	1	7	11
13. Sindang	-	-	-	-	-	7	7
14. Rajagaluh	1	4	-	-	-	11	16
15. Sindangwangi	1	-	1	-	1	9	12
16. Leuwimunding	1	3	-	-	1	8	13
17. Palasah	1	-	-	-	1	12	14
18. Jatiwangi	2	4	-	-	1	17	24
19. Dawuan	1	1	1	-	-	8	11
20. Kasokandel	-	1	1	-	1	6	9
21. Panyingkiran	2	-	-	-	-	5	7
22. Kadipaten	1	3	1	-	1	14	20
23. Kertajati	2	1	-	-	1	14	18
24. Jatitujuh	1	2	1	-	1	20	25
25. Ligung	1	1	1	-	1	10	14
26. Sumberjaya	1	1	2	-	-	13	17
<b>Kab. Majalengka 2018</b>	<b>26</b>	<b>71</b>	<b>24</b>	<b>2</b>	<b>28</b>	<b>328</b>	<b>479</b>
<b>2017</b>	<b>26</b>	<b>70</b>	<b>34</b>	<b>15</b>	<b>27</b>	<b>506</b>	<b>678</b>

Sumber/Source: Dinas Koperasi dan UKM Kabupaten Majalengka /Departement of Cooperative in Majalengka

# PRODUK DOMESTIK REGIONAL BRUTO

Gross Regional Domestic Product

**BAB**  
CHAPTER

**8**

DDRB KABUPATEN MAJALENGKA 2018  
GRDP Majalengka Regency, 2018

ATAS DASAR  
HARGA BERLAKU

**28.047.282,5**

Juta Rupiah

at Current Market  
Prices

(Million Rupiahs)

## PENDAPATAN DOMESTIK REGIONAL BRUTO

Gross Regional Domestic Product

ATAS DASAR  
HARGA KONSTAN

**19.931.785,0**

Juta Rupiah

at Constant Market  
Prices

(Million Rupiahs)

ATAS DASAR  
HARGA KONSTAN

**18.789.487,8**

Juta Rupiah

at Constant Market  
Prices

(Million Rupiahs)

2017 → 2018

PERTUMBUHAN DDRB  
GRDP GROWTH

**6,08 %**





**ULASAN**

**DESCRIPTION**

Produk Domestik Regional Bruto (PDRB) merupakan indikator ekonomi makro yang dapat digunakan untuk melihat tingkat keberhasilan pembangunan ekonomi suatu daerah. PDRB Kabupaten Majalengka Tahun 2018 atas dasar harga berlaku sebesar Rp. 25.419.284,79 juta rupiah.

Sedangkan atas dasar harga konstan sebesar 19.931.785 juta rupiah.

Laju pertumbuhan PDRB atas dasar harga konstan atau LPE Kabupaten Majalengka tahun 2018 yaitu sebesar 6,04 persen.

Struktur perekonomian Kabupaten Majalengka yang digambarkan oleh distribusi PDRB atas dasar harga berlaku menunjukkan bahwa kontribusi nilai tertinggi PDRB Kabupaten Majalengka pada tahun 2018 dicapai oleh lapangan usaha A (Pertanian, Kehutanan, dan Perikanan) disusul oleh lapangan usaha C (Industri Pengolahan), lapangan usaha G (Perdagangan Besar dan Eceran; Reparasi Mobil dan Sepeda Motor) dan lapangan usaha F (Konstruksi); masing-masing sebesar 23,63 persen, 17,17 persen, 15,93 dan 13,15 persen. Sedangkan kontribusi terkecil diberikan

*Gross Regional Domestic Product is an indicator of macro economy that can be used to see the success of development in a certain region. PDRB of Majalengka in 2018 based on price is 25.419.284,79 millions.*

*Where as based on constant price,the PDRB of Majalengka is 19.931.785 millions.*

*Growth rate of PDRB based on constant price or LPE of Majalengka in 2018 is 6,04 %.*

*Economy structure of Majaengka described by distribution of PDRB which is based on on-going price shows that **thi** highest value of PDRB of Majalengka in 2018 is obtained by industry A (Agriculture, Forestry and Fishing), Industry C (Manufacturing), industry G (Wholesale and Retail Trade; Repair of Motor Vehicles and Motorcycles) and industry F (Construction); In which the percentase of each sector is 23,63 % , 17,17 % , 15,93 % and 13,15 % . Meanwhile respectively the smallest contribution is given by Water supply, Sewerage, Waste Management and Remediation Activities sectors,which is*

## **GROSS REGIONAL DOMESTIC PRODUCT**

oleh sektor Pengadaan Air, Pengelolaan Sampah, Limbah dan Daur Ulang sebesar 0,06 persen. 0,06%.

<https://majalengkakab.bps.go.id>

**Gambar 8** PDRB Kabupaten Majalengka Atas Dasar Harga Berlaku Menurut Lapangan Usaha Tahun 2017 - 2018  
**Picture** GDP of Majalengka Regency based on on-going price based on business activity, 2017- 2018

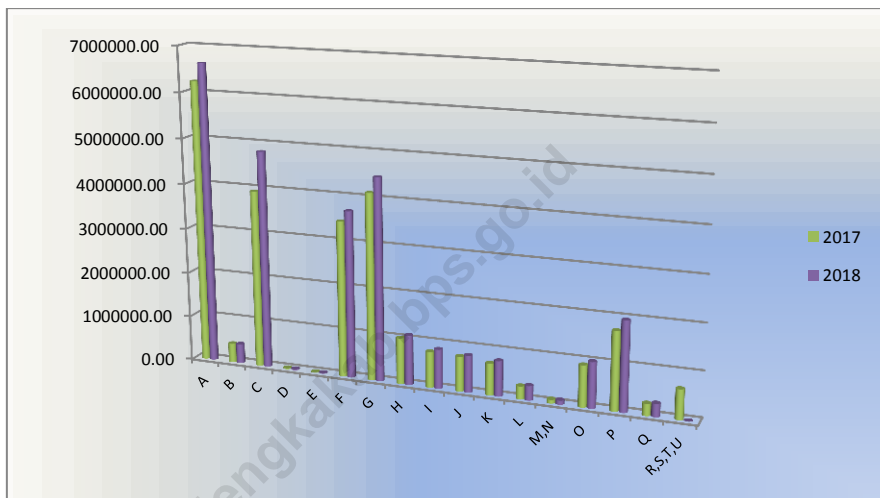





**8.1. PRODUK DOMESTIK REGIONAL BRUTO ATAS DASAR HARGA BERLAKU / GROSS  
REGIONAL DOMESTIC PRODUCT AT CURRENT MARKET PRICES**

**Tabel 8.1.1. Produk Domestik Regional Bruto Kabupaten Majalengka Atas Dasar Harga Berlaku Menurut Lapangan Usaha (Juta Rupiah), 2017- 2018  
Table Gross Regional Domestic Product Of Majalengka Regency At Current Market Prices By Industry (Million Rupiahs), 2017 - 2018**

Lapangan Usaha/Industry		2017	2018
(1)		(2)	(3)
A	Pertanian, Kehutanan, dan Perikanan/ <i>Agriculture, Forestry and fishing</i>	6.237.928,6	6.627.955,4
B	Pertambangan dan Penggalian/ <i>Mining and Quarrying</i>	423.961,4	432.557,6
C	Industri Pengolahan/ <i>Manufacturing</i>	3.926.130,2	4.814.594,3
D	Pengadaan Listrik dan Gas/ <i>Electricity and Gas</i>	21.749,5	23.399,3
E	Pengadaan Air, Pengelolaan Sampah, Limbah dan Daur Ulang/ <i>Water supply Sewerage, Waste Management</i>	14.534,8	16.650,6
F	Konstruksi/ <i>Construction</i>	3.447.258,9	3.687.514,2
G	Perdagangan Besar dan Eceran; Reparasi dan Perawatan Mobil dan Sepeda <i>Motor/Wholesale and Retail Trade; Repair of Motor Vehicles and Motorcycles</i>	4.120.542,0	4.467.860,4
H	Transportasi dan Pergudangan/ <i>Transportation and Storage</i>	1.022.030,9	1.102.480,1
I	Penyediaan Akomodasi dan Makan Minum/ <i>Accommodation and Food Service Activities</i>	792.976,3	871.002,9
J	Informasi dan Komunikasi/ <i>Information and Communication</i>	764.226,3	818.257,4
K	Jasa Keuangan dan Asuransi/ <i>Financial and Insurance Activities</i>	702.543,3	780.933,5
L	Real Estat/ <i>Real Estate Activities</i>	288.506,4	319.644,5
M,N	Jasa Perusahaan/ <i>Business Activities</i>	81.380,1	88.432,1
O	Administrasi Pemerintahan, Pertahanan dan Jaminan Sosial Wajib/ <i>Public Administration and Defence; Compulsory Social Security</i>	916.726,4	1.008.538,8
P	Jasa Pendidikan/ <i>Education</i>	1.722.526,0	1.966.862,7
Q	Jasa Kesehatan dan Kegiatan Sosial/ <i>Human Health and Social Work Activities</i>	261.881,0	287.781,3
R,S,T,U	Jasa lainnya/ <i>Other Services Activities</i>	660.712,5	732.817,4
<b>Produk Domestik Regional Bruto/Gross Regional Domestic Product</b>		<b>25.405.614,6</b>	<b>28.047.282,5</b>

Sumber/ Source : BPS Kabupaten Majalengka/BPS-of Statistic Majalengka

\* Angka sangat sementara/Very Preliminary Figures

## GROSS REGIONAL DOMESTIC PRODUCT

### 8.2. PRODUK DOMESTIK REGIONAL BRUTO ATAS DASAR HARGA KONSTAN / GROSS REGIONAL DOMESTIC PRODUCT AT CONSTANT MARKET PRICES

**Tabel 8.2.1. Produk Domestik Regional Bruto Kabupaten Majalengka Atas Dasar Harga Konstan Menurut Lapangan Usaha ( juta rupiah), 2017- 2018**  
**Gross Regional Domestic Product of Majalengka Regency at Constant Market Prices by Industry (million rupiahs), 2017 - 2018**

	Lapangan Usaha/ <i>Industry</i>	2017	2018
	(1)	(2)	(3)
A	Pertanian, Kehutanan, dan Perikanan/ <i>Agriculture, Forestry and fishing</i>	4.084.165,0	4.084.165,0
B	Pertambangan dan Penggalian/ <i>Mining and Quarrying</i>	398.156,7	398.156,7
C	Industri Pengolahan/ <i>Manufacturing</i>	3.471.090,8	3.471.090,8
D	Pengadaan Listrik dan Gas/ <i>Electricity and Gas</i>	16.437,4	16.437,4
E	Pengadaan Air, Pengelolaan Sampah, Limbah dan Daur Ulang/ <i>Water supply Sewerage, Waste Management</i>	11.081,8	11.081,8
F	Konstruksi/ <i>Construction</i>	2.739.963,6	2.739.963,6
G	Perdagangan Besar dan Eceran; Reparasi dan Perawatan Mobil dan Sepeda <i>Motor/Wholesale and Retail Trade; Repair of Motor Vehicles and Motorcycles</i>	3.459.193,8	3.459.193,8
H	Transportasi dan Pergudangan/ <i>Transportation and Storage</i>	760.899,2	760.899,2
I	Penyediaan Akomodasi dan Makan Minum/ <i>Accommodation and Food Service Activities</i>	664.636,6	664.636,6
J	Informasi dan Komunikasi/ <i>Information and Communication</i>	829.901,2	829.901,2
K	Jasa Keuangan dan Asuransi/ <i>Financial and Insurance Activities</i>	576.695,7	576.695,7
L	Real Estat/ <i>Real Estate Activities</i>	268.035,7	268.035,7
M,N	Jasa Perusahaan/ <i>Business Activities</i>	71.421,9	71.421,9
O	Administrasi Pemerintahan, Pertahanan dan Jaminan Sosial Wajib/ <i>Public Administration and Defence; Compulsory Social Security</i>	631.114,6	631.114,6
P	Jasa Pendidikan/ <i>Education</i>	1.146.933,6	1.146.933,6
Q	Jasa Kesehatan dan Kegiatan Sosial/ <i>Human Health and Social Work Activities</i>	215.907,5	215.907,5
R,S,T,U	Jasa lainnya/ <i>Other Services Activities</i>	586.149,9	586.149,9
	<b>Produk Domestik Regional Bruto/<i>Gross Regional Domestic Product</i></b>	<b>18.789.487,80</b>	<b>19.931.785,0</b>

Sumber/ Source : BPS Kabupaten Majalengka/ BPS-of Statistic Majalengka  
 \* Angka sangat sementara/Very Preliminary Figures

**8.3. DISTRIBUSI PERSENTASE PRODUK DOMESTIK REGIONAL BRUTO / PERCENTAGE  
DISTRIBUTION GROSS REGIONAL DOMESTIC PRODUCT**

**Tabel 8.3.1. Distribusi Persentase Produk Domestik Regional Bruto Kabupaten Majalengka Atas Dasar Harga Berlaku Menurut Lapangan Usaha (Persen), 2017-2018**  
*Percentage Distribution of Gross Regional Domestic Product of Majalengka Regency at Current Market Prices by Industry (Percent), 2017-2018*

	Lapangan Usaha/ <i>Industry</i>	2017	2018
	(1)	(2)	(3)
A	Pertanian, Kehutanan, dan Perikanan/ <i>Agriculture, Forestry and fishing</i>	24,53	23,63
B	Pertambangan dan Penggalian/ <i>Mining and Quarrying</i>	1,67	1,54
C	Industri Pengolahan/ <i>Manufacturing</i>	15,47	17,17
D	Pengadaan Listrik dan Gas/ <i>Electricity and Gas</i>	0,09	0,08
E	Pengadaan Air, Pengelolaan Sampah, Limbah dan Daur Ulang/ <i>Water supply Sewerage, Waste Management</i>	0,06	0,06
F	Konstruksi/ <i>Construction</i>	13,56	13,15
G	Perdagangan Besar dan Eceran; Reparasi dan Perawatan Mobil dan Sepeda <i>Motor/Wholesale and Retail Trade; Repair of Motor Vehicles and Motorcycles</i>	16,21	15,93
H	Transportasi dan Pergudangan/ <i>Transportation and Storage</i>	4,02	3,93
I	Penyediaan Akomodasi dan Makan Minum/ <i>Accommodation and Food Service Activities</i>	3,12	3,11
J	Informasi dan Komunikasi/ <i>Information and Communication</i>	3,04	2,92
K	Jasa Keuangan dan Asuransi/ <i>Financial and Insurance Activities</i>	2,76	2,78
L	Real Estat/ <i>Real Estate Activities</i>	1,13	1,14
M,N	Jasa Perusahaan/ <i>Business Activities</i>	0,32	0,31
O	Administrasi Pemerintahan, Pertahanan dan Jaminan Sosial Wajib/ <i>Public Administration and Defence; Compulsory Social Security</i>	3,61	3,60
P	Jasa Pendidikan/ <i>Education</i>	6,78	7,01
Q	Jasa Kesehatan dan Kegiatan Sosial/ <i>Human Health and Social Work Activities</i>	1,03	1,03
R,S,T,U	Jasa lainnya/ <i>Other Services Activities</i>	2,60	2,61
<b>Produk Domestik Regional Bruto/<i>Gross Regional Domestic Product</i></b>		<b>100,00</b>	<b>100,00</b>

Sumber/ *Source* : BPS Kabupaten Majalengka/ *BPS-of Statistic Majalengka*

\* *Angka sangat sementara/Very Preliminary Figures*

## GROSS REGIONAL DOMESTIC PRODUCT

**Tabel 8.3.2. Distribusi Persentase Produk Domestik Regional Bruto Kabupaten Majalengka Atas Dasar Harga Konstan Menurut Lapangan Usaha(Persen), 2017 – 2018**  
**Percentage Distribution of Gross Regional Domestic Product of Majalengka Regency at Constant Market Prices by Industry (Percent), 2017 - 2018**

	Lapangan Usaha/Industry	2017	2018
	(1)	(2)	(3)
A	Pertanian, Kehutanan, dan Perikanan/ <i>Agriculture, Forestry and fishing</i>	21,77	20,49
B	Pertambangan dan Penggalian/ <i>Mining and Quarrying</i>	2,12	2,00
C	Industri Pengolahan/ <i>Manufacturing</i>	15,43	17,41
D	Pengadaan Listrik dan Gas/ <i>Electricity and Gas</i>	0,08	0,08
E	Pengadaan Air, Pengelolaan Sampah, Limbah dan Daur Ulang/ <i>Water supply Sewerage, Waste Management</i>	0,06	0,06
F	Konstruksi/ <i>Construction</i>	14,12	13,75
G	Perdagangan Besar dan Eceran; Reparasi dan Perawatan Mobil dan Sepeda <i>Motor/Wholesale and Retail Trade; Repair of Motor Vehicles and Motorcycles</i>	17,59	17,36
H	Transportasi dan Pergudangan/ <i>Transportation and Storage</i>	3,80	3,82
I	Penyediaan Akomodasi dan Makan Minum/ <i>Accommodation and Food Service Activities</i>	3,33	3,33
J	Informasi dan Komunikasi/ <i>Information and Communication</i>	4,06	4,16
K	Jasa Keuangan dan Asuransi/ <i>Financial and Insurance Activities</i>	2,89	2,89
L	Real Estat/ <i>Real Estate Activities</i>	1,31	1,34
M,N	Jasa Perusahaan/ <i>Business Activities</i>	0,36	0,36
O	Administrasi Pemerintahan, Pertahanan dan Jaminan Sosial Wajib/ <i>Public Administration and Defence; Compulsory Social Security</i>	3,27	3,17
P	Jasa Pendidikan/ <i>Education</i>	5,82	5,75
Q	Jasa Kesehatan dan Kegiatan Sosial/ <i>Human Health and Social Work Activities</i>	1,08	1,08
R,S,T,U	Jasa lainnya/ <i>Other Services Activities</i>	2,90	2,94
	<b>Produk Domestik Regional Bruto/Gross Regional Domestic Product</b>	<b>100,000</b>	<b>100,000</b>

Sumber/ Source : BPS Kabupaten Majalengka/ BPS-of Statistic Majalengka

\* Angka sangat sementara/Very Preliminary Figures

**8.4. LAJU PERTUMBUHAN PRODUK DOMESTIK REGIONAL BRUTO/ *GROWTH RATE OF GROSS REGIONAL DOMESTIC PRODUCT***

**Tabel 8.4.1. Laju Pertumbuhan Produk Domestik Regional Bruto Kabupaten Majalengka Atas Dasar Harga Konstan Menurut Lapangan Usaha (Persen), 2017 – 2018**  
*Growth Rate of Gross Regional Domestic Product of Majalengka Regency at constant Market Prices by Industry (Percent), 2017 - 2018*

Lapangan Usaha/ <i>Industry</i>		2017	2018
(1)		(2)	(3)
A	Pertanian, Kehutanan, dan Perikanan/ <i>Agriculture, Forestry and fishing</i>	1,17	-0,16
B	Pertambangan dan Penggalian/ <i>Mining and Quarrying</i>	-2,12	-0,22
C	Industri Pengolahan/ <i>Manufacturing</i>	13,4	19,69
D	Pengadaan Listrik dan Gas/ <i>Electricity and Gas</i>	7,52	5,55
E	Pengadaan Air, Pengelolaan Sampah, Limbah dan Daur Ulang/ <i>Water supply Sewerage, Waste Management</i>	5,71	5,62
F	Konstruksi/ <i>Construction</i>	14,07	3,27
G	Perdagangan Besar dan Eceran; Reparasi dan Perawatan Mobil dan Sepeda <i>Motor/Wholesale and Retail Trade; Repair of Motor Vehicles and Motorcycles</i>	4,83	4,69
H	Transportasi dan Pergudangan/ <i>Transportation and Storage</i>	5,96	6,54
I	Penyediaan Akomodasi dan Makan Minum/ <i>Accommodation and Food Service Activities</i>	5,73	6,07
J	Informasi dan Komunikasi/ <i>Information and Communication</i>	10,3	8,74
K	Jasa Keuangan dan Asuransi/ <i>Financial and Insurance Activities</i>	6,1	6,10
L	Real Estat/ <i>Real Estate Activities</i>	6,21	8,51
M,N	Jasa Perusahaan/ <i>Business Activities</i>	7,2	6,47
O	Administrasi Pemerintahan, Pertahanan dan Jaminan Sosial Wajib/ <i>Public Administration and Defence; Compulsory Social Security</i>	0,74	2,80
P	Jasa Pendidikan/ <i>Education</i>	7,95	4,88
Q	Jasa Kesehatan dan Kegiatan Sosial/ <i>Human Health and Social Work Activities</i>	7,19	6,62
R,S,T,U	Jasa lainnya/ <i>Other Services Activities</i>	8,1	7,64
<b>Produk Domestik Regional Bruto/<i>Gross Regional Domestic Product</i></b>		<b>6,81</b>	<b>6,04</b>

Sumber/ *Source*: BPS Kabupaten Majalengka/*BPS-of Statistic Majalengka*

\* *Angka sangat sementara/Very Preliminary Figures*

## GROSS REGIONAL DOMESTIC PRODUCT

**Tabel 8.4.2. Laju Pertumbuhan Produk Domestik Regional Bruto Kabupaten Majalengka Atas Dasar Harga Berlaku Menurut Lapangan Usaha (Persen), 2017 – 2018**  
**Growth Rate of Gross Regional Domestic Product of Majalengka Regency at Current Market Prices by Industry (Percent), 2017 - 2018**

	Lapangan Usaha/ <i>Industry</i>	2017	2018
	(1)	(2)	(3)
A	Pertanian, Kehutanan, dan Perikanan/ <i>Agriculture, Forestry and fishing</i>	2,96	6,25
B	Pertambangan dan Penggalian/ <i>Mining and Quarrying</i>	-2,57	2,03
C	Industri Pengolahan/ <i>Manufacturing</i>	15,79	22,63
D	Pengadaan Listrik dan Gas/ <i>Electricity and Gas</i>	22,64	7,59
E	Pengadaan Air, Pengelolaan Sampah, Limbah dan Daur Ulang/ <i>Water supply Sewerage, Waste Management</i>	15,56	14,56
F	Konstruksi/ <i>Construction</i>	17,25	6,97
G	Perdagangan Besar dan Eceran; Reparasi dan Perawatan Mobil dan Sepeda <i>Motor/Wholesale and Retail Trade; Repair of Motor Vehicles and Motorcycles</i>	7,93	8,43
H	Transportasi dan Pergudangan/ <i>Transportation and Storage</i>	9,54	7,87
I	Penyediaan Akomodasi dan Makan Minum/ <i>Accommodation and Food Service Activities</i>	9,82	9,84
J	Informasi dan Komunikasi/ <i>Information and Communication</i>	11,58	7,07
K	Jasa Keuangan dan Asuransi/ <i>Financial and Insurance Activities</i>	11,85	11,16
L	Real Estat/ <i>Real Estate Activities</i>	7,46	10,79
M,N	Jasa Perusahaan/ <i>Business Activities</i>	9,36	8,67
O	Administrasi Pemerintahan, Pertahanan dan Jaminan Sosial Wajib/ <i>Public Administration and Defence; Compulsory Social Security</i>	3,95	10,02
P	Jasa Pendidikan/ <i>Education</i>	13,37	14,18
Q	Jasa Kesehatan dan Kegiatan Sosial/ <i>Human Health and Social Work Activities</i>	10,94	9,89
R,S,T,U	Jasa lainnya/ <i>Other Services Activities</i>	12,55	10,91
<b>Produk Domestik Regional Bruto/ <i>Gross Regional Domestic Product</i></b>		<b>9,53</b>	<b>10,40</b>

Sumber/ *Source* : BPS Kabupaten Majalengka/ *BPS-of Statistic Majalengka*

\* *Angka sangat sementara/Very Preliminary Figures*

**Tabel 8.4.3. Laju Indeks Implisit Produk Domestik Regional Bruto Kabupaten Majalengka Menurut Lapangan Usaha (Persen), 2017 – 2018**  
***Implicit Rate of Gross Regional Domestic Product of Majalengka Regency at constant Market Prices by Industry (Percent), 2017 - 2018***

	Lapangan Usaha/ <i>Industry</i>	2017	2018
	(1)	(2)	(3)
A	Pertanian, Kehutanan, dan Perikanan/ <i>Agriculture, Forestry and fishing</i>	152,45	162,28
B	Pertambangan dan Penggalian/ <i>Mining and Quarrying</i>	106,24	108,64
C	Industri Pengolahan/ <i>Manufacturing</i>	135,64	138,71
D	Pengadaan Listrik dan Gas/ <i>Electricity and Gas</i>	139,67	142,35
E	Pengadaan Air, Pengelolaan Sampah, Limbah dan Daur Ulang/ <i>Water supply Sewerage, Waste Management</i>	138,53	150,25
F	Konstruksi/ <i>Construction</i>	129,93	134,58
G	Perdagangan Besar dan Eceran; Reparasi dan Perawatan Mobil dan Sepeda <i>Motor/Wholesale and Retail Trade; Repair of Motor Vehicles and Motorcycles</i>	124,70	129,16
H	Transportasi dan Pergudangan/ <i>Transportation and Storage</i>	143,10	144,89
I	Penyediaan Akomodasi dan Makan Minum/ <i>Accommodation and Food Service Activities</i>	126,55	131,05
J	Informasi dan Komunikasi/ <i>Information and Communication</i>	101,15	98,60
K	Jasa Keuangan dan Asuransi/ <i>Financial and Insurance Activities</i>	129,25	135,42
L	Real Estat/ <i>Real Estate Activities</i>	116,80	119,25
M,N	Jasa Perusahaan/ <i>Business Activities</i>	121,31	123,82
O	Administrasi Pemerintahan, Pertahanan dan Jaminan Sosial Wajib/ <i>Public Administration and Defence; Compulsory Social Security</i>	149,32	159,80
P	Jasa Pendidikan/ <i>Education</i>	157,52	171,49
Q	Jasa Kesehatan dan Kegiatan Sosial/ <i>Human Health and Social Work Activities</i>	129,33	133,29
R,S,T,U	Jasa lainnya/ <i>Other Services Activities</i>	121,33	125,02
<b>Produk Domestik Regional Bruto/<i>Gross Regional Domestic Product</i></b>		<b>135,28</b>	<b>140,72</b>

Sumber/ *Source*: BPS Kabupaten Majalengka/*BPS-of Statistic Majalengka*

\* *Angka sangat sementara/Very Preliminary Figures*



## GROSS REGIONAL DOMESTIC PRODUCT

### 8.5. PRODUK DOMESTIK BRUTO MENURUT JENIS PENGELUARAN ATAS DASAR HARGA BERLAKU/ *GROSS DOMESTIC PRODUCT BY TYPE OF EXPENDITURE AT CURRENT MARKET PRICES*

**Tabel 8.5.1. Produk Domestik Regional Bruto Kabupaten Majalengka Atas Dasar Harga Berlaku Menurut Jenis Pengeluaran (Juta Rupiah), 2017 – 2018**  
*Gross Regional Domestic Product of Majalengka Regency at Current Market Prices by Expenditure (Milion Rupiah), 2017 - 2018*

	Pengeluaran/ Expenditure	2017	2018
	(1)	(2)	(3)
1.	Pengeluaran Konsumsi Rumahtangga	19.461.108,97	21.225.221,29
2.	Pengeluaran Konsumsi LNPRT	153.255,54	183.606,18
3.	Pengeluaran Konsumsi Pemerintah	2.410.526,51	2.818.311,00
4.	Pembentukan Modal Tetap Domestik Bruto	9.903.175,33	10.758.406,44
5.	Perubahan Inventori	908.035,26	967.006,67
6.	Net Ekspor Barang dan Jasa	-7.430.487,04	-7.905.269,03
	Produk Domestik Regional Bruto/ <i>Gross Regional Domestic Product</i>	25.405.614,58	28.047.282,54

Sumber/ *Source*: BPS Kabupaten Majalengka/BPS-of *Statistic Majalengka*

\* *Angka sangat sementara/Very Preliminary Figures*

**8.6. PRODUK DOMESTIK BRUTO MENURUT JENIS PENGELUARAN ATAS DASAR HARGA KONSTAN/ *GROSS DOMESTIC PRODUCT BY TYPE OF EXPENDITURE AT CONSTANT MARKET PRICES***

**Tabel 8.6.1. Produk Domestik Regional Bruto Kabupaten Majalengka Atas Dasar Harga Konstan Menurut Jenis Pengeluaran (Juta Rupiah), 2017 – 2018**  
*Gross Regional Domestic Product of Majalengka Regency at Constant Market Prices by Expenditure (Milion Rupiah), 2017 - 2018*

	Pengeluaran/ Expenditure	2017	2018
	(1)	(2)	(3)
1.	Pengeluaran Konsumsi Rumah tangga	13.910.917,43	14.557.631,68
2.	Pengeluaran Konsumsi LNPRT	118.399,09	132.757,04
3.	Pengeluaran Konsumsi Pemerintah	1.585.541,93	1.810.117,02
4.	Pembentukan Modal Tetap Domestik Bruto	7.261.930,25	7.585.726,14
5.	Perubahan Inventori	583.920,47	590.214,97
6.	Net Ekspor Barang dan Jasa	-4.671.221,36	-4.744.661,81
<b>Produk Domestik Regional Bruto/ Gross Regional Domestic Product</b>		<b>18.789.487,81</b>	<b>19.931.785,04</b>

Sumber/ Source: BPS Kabupaten Majalengka/BPS-of Statistic Majalengka

\* Angka sangat sementara/Very Preliminary Figures

Jumlah kendaraan yang paling banyak  
dan panjang jalan yang diaspal  
di Kabupaten Majalengka, 2018

The number of vehicles at most and the length  
of paved road Majalengka Regency, 2018

**SEPEDA MOTOR**  
Motorcycle

**335.874** Unit  
units

**Jumlah Hotel**  
Number of Hotels

**15**

HOTEL

**MINI BUS**

Mini Bus

**19.485** Unit  
units

**JALAN ASPAL**

Paved Road

**907**  
Kilometer



## TRANSPORTATION, COMMUNYICATION AND ACOMODATION

ULASAN	DESCRIPTION
<p>Jalan merupakan prasarana pengangkutan darat yang penting guna memperlancar kegiatan perekonomian. Tersedianya jalan yang berkualitas akan meningkatkan usaha pembangunan khususnya dalam upaya memudahkan mobilitas penduduk dan memperlancar lalu lintas barang suatu daerah ke daerah lain.</p>	<p><i>Road is an important facility for landtransportation in order to run economy activity smoothly. The availability of qualityed road will increase the development,especially enabling people mobility and goods movement from an area to other areas.</i></p>
<p>Panjang jalan yang disajikan dalam bab ini meliputi, jalan negara, jalan provinsi dan jalan kabupaten. Secara keseluruhan panjang jalan yang berada di wilayah Kabupaten Majalengka mencapai 918,73 Km. Dari panjang jalan tersebut semuanya merupakan jalan aspal.</p>	<p><i>The roads given in this chapter include state road,province road and regency road. The entire length of road in Majalengka Regency area is 918,73 Km,and is asphalt road.</i></p>
<p>Bila dilihat dari kondisinya pada tahun 2018, tercatat jalan kabupaten yang berkondisi baik 619,45 Km dan sisanya berkondisi sedang, rusak dan rusak berat.</p>	<p><i>If we see the condition of the road in 2018, 619,45 Km length is in good condition and the rest of it is in damaged condition (light and hearily).</i></p>
<p>Jumlah angkutan umum yang ada di Kabupaten Majalengka yaitu 1.741 buah, yang terdiri dari 1.149 angkutan pedesaan, 212 angkutan kota, dan 268 AKDP.</p>	<p><i>Number of public transportation in Majalengka Regency are 1.741 units consisting of 1.149 ruler transportation, 212 city transportation, and 268 units AKDP.</i></p>
<p>Produksi POS berupa paket pos pada Tahun 2018 mengalami peningkatan dibanding tahun sebelumnya dan yang lainnya mengalami penurunan.</p>	<p><i>The production of POS which packages in 2018 is increasing compared to the previous year and the other is decreasing. For turther information can</i></p>

Selengkapnya dapat dilihat pada tabel 9.2.1. s.d. 9.2.3.

Jumlah tower telekomunikasi di Kabupaten Majalengka ada sebanyak 238 buah, yang terbanyak adalah Telkomsel sebanyak 62 buah, diikuti TBG 55, untuk lebih jelasnya bisa dilihat di Tabel 9.2.4.

*be seen on table 9.2.1. to 92.3.*

*Humber of tower of telecommunication in Majalengka Regency is 238 units, and the most number belongs to telkomsel, which is 62 units, followed by TBG 55 units, for details can be seen on table 9.2.4.*

<https://majalengkakab.bps.go.id>

**TRANSPORTATION, COMMUNYICATION AND ACOMODATION**

**9.1. TRANSPORTASI/TRANSPORTATION**

**Tabel 9.1.1. Panjang Jalan Menurut Keadaan Dan Status Jalan Di Kabupaten Majalengka Tahun 2017-2018**  
**Table Length of Roads based on the condition and status of Road in Majalengka Regency from 2017-2018**

Keadaan Jalan <i>Road condition</i>	Panjang Jalan (Km) <i>Length</i>			
	Jalan Nasional <i>National road</i>	Jalan Provinsi <i>Province road</i>	Jalan Kabupaten <i>Regency road</i>	
	2017	2017	2017	2018
(1)	(2)	(3)	(4)	(5)
<b>I</b> Jenis Permukaan Jalan/ <i>Kind of road surfare</i>				
a. Diaspal/ <i>Asphalt</i>	25,985	135,729	709,70	907
b. Kerikil/ <i>Gravel</i>	-	-	5,90	11,73
c. Tanah/ <i>Dirt</i>	-	-	-	-
d. Tidak Terinci/ <i>Undepined</i>	-	-	-	-
Jumlah/ <i>Total</i>	25,985	135,729	715,60	918,73
<b>II</b> Kondisi Jalan/ <i>Road Condition</i>				
a. Baik/ <i>Good</i>	25,985	135,729	621,38	619,45
b. Sedang/ <i>Middle</i>	-	-	26,13	142,93
c. Rusak/ <i>Damaged</i>	-	-	24,80	68,02
d. Rusak Berat/ <i>Heavily Damaged</i>	-	-	43,29	88,32
Jumlah/ <i>Total</i>	25,985	135,729	715,60	918,72
<b>III</b> Kelas Jalan/ <i>Class Road</i>				
a. Kelas I	-	-	-	-
b. Kelas II	-	-	58,50	-
c. Kelas III	-	-	65,10	-
d. Kelas IIIA	25,985	-	-	229,68
e. Kelas IIIB	-	55,329	-	551,24
f. Kelas IIIC	-	80,400	-	137,81
g. Tidak Terinci/ <i>Undepined</i>	-	-	-	-
Jumlah/ <i>Total</i>	25,985	135,729	715,60	918,73

Sumber/Source : Dinas BMCK Kabupaten Majalengka/Office of BMCK Majalengka

**Tabel 9.1.2. Jumlah Kendaraan Bermotor Menurut Jenis Di Kabupaten Majalengka Tahun 2013-2018**  
**Number of Motor Vehicles by Kind of vehicles in Majalengka Regency, 2013-2018**

Jenis Kendaraan <i>Kind of vehicles</i>	2013	2014	2015	2016	2017	2018
(1)	(2)	(3)	(4)	(5)	(6)	(7)
Roda 2 <i>2 wheels</i>	251.635	277.703	299.434	323.718	345.778	335.874
Sedan, Jeep, Mini Bus, dan sejenisnya	9.334	11.373	13.627	15.739	17.699	19.485
Bus, Microbus, Mikrolet, Truk dan sejenisnya	8.268	8.953	9.590	10.379	10.969	10.849
Kendaraan Umum Semua Jenis	3.367	3.755	3.907	3.965	3.980	3.888
PLAT MERAH						
Roda 2	1.900	1.951	1.970	2.005	2.030	1.753
Roda 4	411	419	380	389	321	363

Sumber /Source : Badan Pendapatan Daerah Jabar Wilayah Kabupaten Majalengka/ *Regional Revenue Office Jawa Barat in Majalengka*



**TRANSPORTATION, COMMUNYICATION AND ACOMODATION**

**Tabel 9.1.3. Jumlah Angkutan Umum Di Kabupaten Majalengka Tahun 2017-2018**  
**Table** *Number of public transportation in Majalengka Regency 2017-2018*

No	Jenis angkutan Trayek <i>Designated public transport</i>	Jumlah Kendaraan (unit) <i>Number</i>	
		2017	2018
(1)	(2)	(3)	(4)
1	Angkutan Pedesaan	1.149	1.149
2	Angkutan Perkotaan	112	112
3	Angkutan Kota	212	212
	1 A	52	52
	1 B	96	96
	1 C	51	51
	1 D	13	13
4	AKDP	268	268
5	AKAP	-	-
<b>Jumlah</b>		<b>1.741</b>	<b>1.741</b>

Sumber/Source : Dinas Perhubungan Kabupaten Majalengka/ *Department of Transportation Majalengka*

9.2. KOMUNIKASI/*COMMUNYCATION*

**Tabel 9.2.1. Jumlah Kantor Pos Pembantu Menurut Kecamatan di Kabupaten Majalengka, 2014- 2018**  
**Number of Auxiliary Post Office by Subdistrict in Majalengka Regency, 2014-2018**

Kecamatan/ Sub-District	2014	2015	2016	2017	2018
(1)	(2)	(3)	(4)	(5)	(6)
010 Lemahsugih	-	-	-	-	-
020 Bantarujeg	-	-	-	-	-
021 Malausma	-	-	-	-	-
030 Cikijing	-	-	-	-	-
031 Cingambul	-	1	-	-	-
040 Talaga	-	-	-	-	-
041 Banjaran	-	-	-	-	-
050 Argapura	-	-	-	-	-
060 Maja	-	-	-	-	-
070 Majalengka	-	-	-	-	-
080 Cigasong	-	-	-	-	-
090 Sukahaji	-	-	-	-	-
091 Sindang	-	-	-	-	-
100 Rajagaluh	-	-	-	-	-
110 Sindangwangi	-	1	-	-	-
120 Leuwimunding	-	-	-	-	-
130 Palasah	-	-	-	-	-
140 Jatiwangi	-	-	-	-	-
150 Dawuan	-	-	-	-	-
151 Kasokandel	1	-	-	-	-
160 Panyingkiran	-	-	-	-	-
170 Kadipaten	-	-	-	-	-
180 Kertajati	-	-	-	-	-
190 Jatitujuh	-	-	-	-	-
200 Ligung	-	-	-	-	-
210 Sumberjaya	-	-	-	-	-
<b>Kab. Majalengka</b>	<b>1</b>	<b>2</b>	-	-	-

Sumber/Source : PT. Pos Indonesia Majalengka/Post Office in Majalengka Regency

## TRANSPORTATION, COMMUNYICATION AND ACOMODATION

**Tabel 9.2.2. Produksi Pos Menurut Jenisnya di Kabupaten Majalengka, 2013 - 2018**  
**Table Post Production based on its kind in Majalengka Regency, 2013- 2018**

JENIS POS <i>Kind of Post</i>	2013	2014	2015	2016	2017	2018
(1)	(2)	(3)	(4)	(5)	(6)	(7)
<b>I. Surat Pos/Letter</b>						
<b>a. Dalam Negeri/Domestic</b>						
- Biasa/Ordinary	18.420	18.122	43.019	15.057	14.071	14.400
- Tercatat/Recorded	-	-	-	-	-	-
- Kilat Biasa Ordinary Package	8.375	8.217	504	1.436	1.301	6.770
- Kilat Khusus Special Package	111.188	134.853	43.695	43.128	71.800	27.124
<b>b. Luar Negeri/Foreign</b>						
- Biasa/Ordinary	720	619	860	157	161	396
- Tercatat/Recorded	3	93	514	373	259	451
<b>II. Paket Pos/Package</b>						
a. Dalam Negeri/Domestic	5.750	3.858	4.927	5.598	11.647	27.246
b. Luar Negeri/Foreign	19	46	1.344	821	1.559	1.116
<b>III. Wesel Pos/Bills Post</b>						
a. DikirimSent	34.447	33.238	29.356	33.559	28.084	19.234
b. DibayarPaid	231.996	227.386	280.243	198.206	169.698	126.673

Sumber/Source : PT. Pos Indonesia Majalengka/Post Officein Majalengka Regency

**Tabel 9.2.3. Jumlah Surat Pos, Paket Pos, dan Wesel Pos yang Dikirim dan Diterima di Kabupaten Majalengka, 2018**  
**Number Letter Post, Parcel Post, and Money Order Sent and Received in Majalengka Regency, 2018**

Jenis Post <i>Kind of Post</i>	Satuan <i>Unit</i>	Dikirim <i>Delivered</i>	Diterima <i>Received</i>
(1)	(2)	(3)	(4)
<b>I. Surat Pos/Letter</b>			
<b>a. Dalam Negeri/Domestic</b>			
- Biasa/ <i>Ordinary</i>	Lembar	14.400	15.441
- Tercatat/ <i>Recorded</i>	Lembar	-	-
- Kilat Biasa <i>Ordinary Package</i>	Lembar	6.770	5.772
- Kilat Khusus <i>Special Package</i>	Lembar	27.124	18.120
- Kilat Tercatat	Lembar	-	-
- Facsimile	Lembar	-	-
<b>b. Luar Negeri/Foreign</b>			
- Biasa/ <i>Ordinary</i>	Lembar	396	491
- Tercatat/ <i>Recorded</i>	Lembar	451	521
<b>c. Paket Pos/Package</b>			
- Dalam Negeri/ <i>Domestic</i>	Koli	27.246	26.774
- Luar Negeri/ <i>Foreign</i>	Koli	1.116	926
<b>d. Wesel Pos/Bills Post</b>			
- Dikirim <i>Sent</i>	Rupiah	19.234	17.241
- Dibayar <i>Paid</i>	Rupiah	126.673	127.114

Sumber/Source : PT. Pos Indonesia Majalengka/Post Office in Majalengka Regency

## TRANSPORTATION, COMMUNYICATION AND ACOMODATION

**Tabel 9.2.4. Jumlah Tower Telekomunikasidi Kabupaten Majalengka, 2018**  
**Table Number of tower of Telecommunication in Majalengka Regency in 2018**

No	Nama Provider Name of provider	Jumlah Unit Number
(1)	(2)	(3)
1	Telkomsel	62
2	TBG	55
3	Protelindo	42
4	XL	17
5	Indosat	12
6	SIP-STP	15
7	Mitratel	25
8	IBS	8
9	Indosiar	1
10	Gentratama	1
Total 2018		238
2017		238
2016		232
2015		231
2014		231
2013		212

Sumber/Source: Dinas Komunikasi dan Informatika Kabupaten Majalengka/

**9.3. AKOMODASI/ACOMODATION**

**Tabel 9.3.1. Banyaknya Hotel dan Penginapan di Kabupaten Majalengka, 1998-2018**  
**Table** *Number of Hotels and Inn in Majalengka Regency, 1998-2018*

Tahun	Banyaknya Penginapan <i>Number of inn</i>	Banyaknya Kamar <i>Number of badroom</i>
(1)	(2)	(3)
1998	9	200
1999	9	163
2000	9	170
2001	8	161
2002	8	176
2003	8	176
2004	9	192
2005	9	192
2006	9	192
2007	9	193
2008	9	192
2009	9	191
2010	9	190
2011	9	190
2012	9	193
2013	9	197
2014	9	193
2015	12	233
2016	15	401
2017	15	401
2018	15	401

Sumber : *Statistik Distribusi BPS Kabupaten Majalengka*

## Pendapatan

Pemerintah Kabupaten Majalengka  
Revenues of Majalengka Regency

**2.817.970,77**

Juta Rupiah  
Million Rupiahs

## Pengeluaran

Pemerintah Kabupaten Majalengka  
Expenditures of Majalengka Regency

**2.791.917,49**

Juta Rupiah  
Million Rupiahs



## Realisasi Anggaran Pendapatan dan Belanja

Pemerintah Kabupaten Majalengka, 2018

Realization of Government Revenues and  
Expenditures of Majalengka Regency, 2018





**ULASAN**

**DESCRIPTION**

Kontribusi Bank dalam pembangunan sangat signifikan dalam menggerakkan roda perekonomian. Bank sebagai lembaga finansial akan menarik dunia bisnis sebagai mitra untuk meningkatkan investasinya sehingga saling memperoleh keuntungan. Di lain pihak, secara makro akan meningkatkan Nilai Tambah Bruto.

*Bank gives a significant contribution to the economy development. Bank as a financial institution will attract business as partner to increase its investment in order to get profit each other. On the other hand, in macro, it will increase added value gross.*

Tahun 2018 jumlah pinjaman bank umum dan BPR di Kabupaten Majalengka mencapai 86.973.438 juta rupiah dimana 41,75 persen digunakan sebagai modal kerja, 15,62 persen untuk investasi dan sisanya 42,63 persen dipakai untuk konsumsi.

*In 2018 number of loan of public bank and rural bank in Majalengka Regency reaches the number of Rp. 86.973.438 millions in which 41,75 % of it is used as work capital, 15,62 % for investment and the rest 42,63% is used for consumption.*

Salah satu faktor utama untuk membiayai pembangunan daerah adalah penerimaan pemerintah daerah. Penerimaan pemerintah daerah bersumber dari pendapatan asli daerah berupa pajak daerah dan bantuan pemerintah pusat. Tolok ukur meningkatnya kegiatan pembangunan suatu daerah dapat diamati dari realisasi pengeluaran pemerintah daerah, yang terdiri dari pengeluaran rutin dan pengeluaran pembangunan.

*One of main factors to finance development is local government in come . The local government in come is coming from local income (PAD) in the from of tax and government aid.The measuring rod of the increase of development can be observed from the realization of local government spending, which consist of routine spending and development spending.*

Realisasi pendapatan pemerintah Kabupaten selama tahun anggaran 2018 tercatat mencapai

*The realization of local government income in 2018 reached the number of Rp. 2.817.970.771.089,60 whereas the realization of spending reached the*

Rp.2.817.970.771.089,60 Sedangkan realisasi pengeluaran mencapai Rp.2.791.917.486.735,00. Jenis pengeluaran terbesar berasal dari Belanja tak Langsung yang terdiri dari belanja pegawai, belanja hibah, dan belanja bantuan keuangan, masing-masing sebesar 1.090,167 milyar rupiah, 17,912 milyar rupiah, dan 442,968 milyar rupiah.

Bila dilihat dari penerimaan daerah maka Bagian Pendapatan Asli Daerah Kabupaten Majalengka selama Tahun Anggaran 2018 baru mencapai Rp. 164.062.907.771,55. Sedangkan Bagian terbesar pendapatan masih berada pada bagian pendapatan dari bagian dana perimbangan yang mencapai Rp. 1.668.010.124.763,00.

*number of Rp. 2.791.917.486.735,00. The biggest spending was coming from indirect expense which consisted of official expense, grant expense, and finance and expense, Rp. 1.090,167 billions , Rp. 17,912 billions, and Rp. 442,968 billions respectively.*

*From the data above, we can see that the local income of Majalengka in 2018 was only Rp. 164.062.907.771,55. whereas the biggest income was coming from balance fund, Rp. 1.668.010.124.763,00.*

LOCAL FINANCE AND BANK

10.1. PENDAPATAN DAERAH/REGIONAL INCOME

**Tabel 10.1.1. Rencana Anggaran Dan Realisasi Pendapatan Daerah Kabupaten Majalengka Menurut Jenisnya, 2018**  
*Table Budget Plan and Realization of Local Income Majalengka Regency, 2018*

Jenis Pendapatan / Income type		Anggaran/Budgets (Rp.)	Realisasi/Realization (Rp.)
(1)		(2)	(3)
<b>1</b>	<b>Pendapatan Asli Daerah/ Locally-generated revenue</b>	<b>447.461.013.153,00</b>	<b>449.974.129.888,60</b>
1.1.	Pajak Daerah/Tax	136.043.934.415,00	144.491.759.894,00
1.2.	Retribusi Daerah/ Retribution	18.552.542.828,00	18.506.497.178,00
1.3.	Hasil Pengelolaan Kekayaan Daerah yang dipisahkan / Separated Local Asset	7.229.014.024,00	7.229.014.024,00
1.4.	Lain-lain PAD/ Others of Local Income (PAD)	285.635.521.886,00	279.476.858.792,60
<b>2</b>	<b>Dana Perimbangan/Balance fund</b>	<b>1.702.913.130.360,00</b>	<b>1.668.010.124.763,00</b>
2.1.	Dana Hasil Pajak / Bagi Hasil Bukan Pajak Tax and Non Tax	91.946.447.000,00	77.319.204.617,00
2.2.	Dana Alokasi Umum (DAU)/General Allocation Fund	1.170.272.587.360,00	1.170.272.587.360,00
2.3.	Dana Alokasi Khusus (DAK)/Specific Allocation Fund	440.694.096.000,00	420.418.332.786,00
<b>3</b>	<b>Lain-lain Pendapatan Daerah yang Sah/Other Endorsed Local Income</b>	<b>708.373.804.988,00</b>	<b>699.986.516.438,00</b>
3.1.	Pendapatan Hibah/Grant	124.378.720.000,00	124.027.280.000,00
3.2.	Dana Darurat/Emergency Fund	0,00	0,00
3.3.	Dana Bagi Hasil dari Provinsi dan Pemerintah Daerah Lainnya/Fund From Province and Other Local Income	145.559.719.188,00	143.368.557.287,00
3.4.	Dana Penyesuaian dan Otonomi Khusus/Adjustment Fund and Specific utonomy	312.485.897.000,00	312.485.897.000,00
3.5.	Bantuan Keuangan dari Provinsi atau Daerah lainnya/Finance aid from Province or Others	125.949.468.800,00	120.104.782.151,00
<b>Pendapatan Daerah/ Regional income</b>		<b>2.858.747.948.501,00</b>	<b>2.817.970.771.089,60</b>

Sumber/ Source: Badan Keuangan dan Aset Daerah Kabupaten Majalengka/ Office of Financial Management and Asset Majalengka

**Tabel 10.1.2. Rencana Anggaran Dan Realisasi Belanja Daerah Kabupaten Majalengka Menurut Jenisnya, 2018**  
**Budget Plan and Realization of Local Expense Majalengka Regency, 2018**

Jenis Pengeluaran / <i>Kind of Spending</i>		Anggaran/Budgets (Rp.)	Realisasi/Realization (Rp.)
(1)		(2)	(3)
<b>A</b>	<b>Belanja Tidak Langsung/ <i>Indirect Expense</i></b>	<b>1.641.122.022.427,10</b>	<b>1.551.047.379.880,00</b>
1	Belanja Pegawai/ <i>Official Expense</i>	1.162.067.490.406,80	1.090.166.962.884,00
2	Belanja Bunga/ <i>Interest Expense</i>	0,00	0,00
3	Belanja Subsidi/ <i>Subsidy Expense</i>	0,00	0,00
4	Belanja Hibah/ <i>Grant Expense</i>	18.226.950.000,00	17.912.483.000,00
5	Belanja Bantuan Sosial/ <i>Social Aid Expense</i>	400.000.000,00	0,00
6	Belanja Bagi Hasil/ <i>Sharing-Product Expense</i>	15.459.647.724,30	0,00
7	Belanja Bantuan Keuangan/ <i>Finance Aid Expense</i>	442.967.934.296,00	442.967.933.996,00
8	Belanja Tidak terduga/ <i>Unexpected Expense</i>	2.000.000.000,00	0,00
<b>B</b>	<b>Belanja Langsung/ <i>Direct Expense</i></b>	<b>1.350.857.353.763,45</b>	<b>1.240.870.106.855,00</b>
1	Belanja Pegawai/ <i>Official Expense</i>	199.121.699.843,75	188.199.270.538,00
2	Belanja Barang dan Jasa/ <i>Goods and Service Expense</i>	429.481.520.800,02	371.066.139.487,00
3	Belanja Modal/ <i>Capital Expense</i>	722.254.133.119,68	681.604.696.830,00
<b>Jumlah Belanja/ <i>Total Expenditure</i></b>		<b>2.991.979.376.190,55</b>	<b>2.791.917.486.735,00</b>
<b>Surplus (Defisit)/ <i>Surplus (Deficit)</i></b>		<b>133.231.427.689,55</b>	<b>26.053.284.354,60</b>

Sumber/ *Source*: Badan Keuangan dan Aset Daerah Kabupaten Majalengka/ *Office of Financial Management and Asset Majalengka*

LOCAL FINANCE AND BANK

**Tabel 10.1.3. Rencana Anggaran Dan Realisasi Belanja Daerah Kabupaten Majalengka Menurut Jenisnya, 2018**  
**Table Budget Plan and Realization of Local Expense Majalengka Regency, 2018**

Jenis Pembiayaan / <i>Kind of Financing</i>	Anggaran/Budgets ( Rp.)	Realisasi/Realization ( Rp.)
(1)	(2)	(3)
<b>A. PENERIMAAN PEMBIAYAAN DAERAH</b>	<b>164.231.427.689,55</b>	<b>164.062.907.771,55</b>
1. Sisa Lebih Perhitungan Anggaran Tahun Anggaran sebelumnya/ <i>Rest of Budget Estimation of the previous Budget</i>	163.962.435.689,55	164.057.259.588,55
2. Pencairan Dana Cadangan/ <i>Liquefaction of Back-Up Fund</i>	0,00	0,00
3. Hasil Penjualan Kekayaan Daerah Yang Dipisahkan/ <i>Seperated Asset of Local Government</i>	0,00	0,00
4. Penerimaan Pinjaman daerah dan Obligasi Daerah/ <i>Income of Local Loan and Local Obligation</i>	0,00	0,00
5. Penerimaan Kembali Pemberian Pinjaman/ <i>Income of Loan</i>	0,00	0,00
6. Penerimaan Piutang Daerah/ <i>Income of Local Credit</i>	268.992.000,00	5.648.183,00
<b>B. PENGELUARAN PEMBIAYAAN DAERAH/ <i>Spending of Local Financing</i></b>	<b>31.000.000.000,00</b>	<b>31.000.000.000,00</b>
1. Pembentukan Dana Cadangan/ <i>Shaping of Back-Up Fund</i>	30.000.000.000,00	30.000.000.000,00
2. Penyertaan Modal (Investasi) pemerintah daerah/ <i>Equity of Local Government</i>	1.000.000.000,00	1.000.000.000,00
3. Pembayaran Pokok Utang/ <i>Paying Debt</i>	0,00	0,00
4. Pemberian Pinjaman Daerah/ <i>Giving Local Loan</i>	0,00	0,00
<b>PEMBIAYAAN NETTO (A-B)/ <i>Financing NETTO</i></b>	<b>133.231.427.689,55</b>	<b>133.062.907.771,55</b>
<b>C. SISA LEBIH PEMBIAYAAN TAHUN BERJALAN/ <i>Rest of Financing of Year</i></b>	<b>0</b>	<b>159.116.192.126,15</b>

Sumber/ *Source*: Badan Keuangan dan Aset Daerah Kabupaten Majalengka/ *Office of Financial Management and Asset Majalengka*

**10.2. PERBANKAN/BANK**

**Tabel 10.2.1. Perkembangan Posisi Pinjaman Yang Diberikan Bank Umum & BPR Menurut Jenis Penggunaan dan Lokasi Projek Di Kabupaten Majalengka Tahun 2018 (Dalam Jutaan Rupiah)**  
**Position development of Loan Given by Public Bank Based On The Kind of Use in Majalengka Regency, 2018 (Million)**

Bulan Month	Modal Kerja Work Caprtal	Investas Investmenti	Konsumsi Comsumption	Jumlah Total
(1)	(2)	(3)	(4)	(5)
<b>Desember 2017</b> <b>December 2017</b>	<b>2.758.197</b>	<b>803.402</b>	<b>3.012.637</b>	<b>6.574.235</b>
Januari January	2.730.898	813.738	3.011.508	6.556.142
Pebruari February	2.826.600	922.215	3.034.915	6.783.730
Maret March	2.886.165	964.381	3.067.081	6.917.627
April April	2.965.680	974.434	3.067.821	7.007.934
Mei May	3.036.418	1.209.901	3.082.562	7.328.881
Juni June	3.025.767	1.226.893	3.062.301	7.314.961
Juli July	3.029.926	1.227.129	3.068.961	7.326.016
Agustus Augst	3.079.993	1.238.758	3.082.772	7.401.523
September September	3.107.841	1.312.331	3.112.857	7.533.029
Oktober October	3.227.266	1.284.656	3.123.590	7.635.511
Nopember November	3.187.490	1.200.355	3.138.208	7.526.053
Desember December	3.208.203	1.207.096	3.226.732	7.642.031

Sumber/Source : Bank Indonesia/Indonesian Bank

**Tabel 10.2.2. Perkembangan Posisi Pinjaman Perbankan Pada Bank Umum & BPR Menurut Sektor Ekonomi Di Lokasi Proyek Kabupaten Majalengka Tahun 2018 (Dalam Jutaan Rupiah)**  
**Banking Credit Outstanding Developments In Commercial Bank by Economic Sector In Majalengka Regency 2018 ( In Million Rupiah )**

Bulan Month	Pertanian, Peternakan, Kehutanan dan Perikanan <i>Agriculture, Livestock, Forestry &amp; fishery</i>	Pertambangan dan Penggalian <i>Mining and Quarrying</i>	Industri Pengolahan <i>Manufacturing Industry</i>	Listrik, Gas dan Air Bersih <i>Electricity, Gas and Water Supply</i>	Konstruksi <i>Construction</i>
(1)	(2)	(3)	(4)	(5)	(6)
<b>Desember 2017</b> <b>December 2017</b>	<b>142 022</b>	<b>3 948</b>	<b>433 998</b>	<b>7 658</b>	<b>90 089</b>
Januari <i>January</i>	140 890	39 886	438 422	7 659	69 713
Pebruari <i>February</i>	138 826	53 181	468 610	7 545	123 911
Maret <i>March</i>	141 245	55 569	493 995	7 464	120 249
April <i>April</i>	128 313	53 670	496 261	7 414	132 409
Mei <i>May</i>	131 563	52 825	496 030	7 383	225 209
Juni <i>June</i>	136 231	56 317	503 355	7 161	224 263
Juli <i>July</i>	135 425	54 743	503 889	7 019	226 208
Agustus <i>Augst</i>	136 138	52 466	516 981	7 432	279 544
September <i>September</i>	135 497	51 986	560 218	7 467	303 765
Oktober <i>October</i>	138 393	52 863	615 890	7 296	295 929
Nopember <i>November</i>	145 226	53 642	572 875	7 325	292 537
Desember <i>December</i>	151 981	101 722	574 055	7 094	289 733

Sumber/Source : Bank Indonesia/Indonesian Bank

**Tabel 10.2.2 Lanjutan**  
**Table Continue**

<b>Bulan Month</b>	<b>Perdagangan, Hotel dan Restoran Trade, Hotel and Restaurant</b>	<b>Pengangkutan dan Komunikasi Transport and Communication</b>	<b>Keuangan, Real Estate dan Jasa Perusahaan Financial, Ownership &amp; Business Services</b>	<b>Jasa-Jasa Services</b>	<b>Jumlah Total</b>
(1)	(7)	(8)	(9)	(10)	(12)
<b>Desember 2017 December 2017</b>	<b>2 532 460</b>	<b>8 726</b>	<b>87 634</b>	<b>140 339</b>	<b>3 446 874</b>
Januari January	2 525 695	86 741	86 222	149 407	<b>3 544 635</b>
Pebruari February	2 594 989	121 874	85 166	154 714	<b>3 748 816</b>
Maret March	2 655 191	121 860	89 020	165 954	<b>3 850 547</b>
April April	2 740 673	122 607	85 887	172 879	<b>3 940 113</b>
Mei May	2 775 320	276 869	101 343	179 776	<b>4 246 318</b>
Juni June	2 773 662	276 421	99 757	175 492	<b>4 252 659</b>
Juli July	2 775 944	275 523	102 844	175 459	<b>4 257 054</b>
Agustus Augst	2 777 061	275 828	99 574	173 729	<b>4 318 753</b>
September September	2 769 182	321 829	99 308	170 940	<b>4 420 192</b>
Oktober October	2 807 357	324 428	96 916	172 849	<b>4 511 921</b>
Nopember November	2 722 582	323 675	96 932	173 054	<b>4 387 848</b>
Desember December	2 724 679	323 326	91 527	151 183	<b>4 415 300</b>

Sumber/Source : Bank Indonesia/Indonesian Bank



**LOCAL FINANCE AND BANK**

**Tabel 10.2.3. Perkembangan Posisi Pinjaman Perbankan Pada Bank Umum & BPR Menurut Jenis Konsumsi Di Lokasi Proyek Kabupaten Majalengka Tahun 2018 (Dalam Jutaan Rupiah)**  
**Banking Credit Outstanding Developments In Commercial Bank by Type of Consumption In Majalengka Regency 2018 ( In Million Rupiah )**

<b>Bulan Month</b>	<b>Rumah Tinggal Housing</b>	<b>Flat dan Apartemen Flat and Apartement</b>	<b>Ruko dan Rukan Shophouse and Officehou</b>	<b>Kendaraan Bermotor Vehicles</b>	<b>Lainnya Others</b>	<b>Jumlah Total</b>
(1)	(2)	(3)	(4)	(5)	(6)	(7)
<b>Desember 2017 December 2017</b>	<b>200.910</b>	<b>622</b>	<b>4.957</b>	<b>323.461</b>	<b>1.735.743</b>	<b>2.265.694</b>
Januari January	201.212	618	5.222	330.504	2.473.952	<b>3.011.508</b>
Pebruari February	201.041	614	5.349	332.620	2.494.290	<b>3.034.915</b>
Maret March	208.960	609	4.796	333.108	2.519.608	<b>3.067.081</b>
April April	216.170	604	5.000	335.003	2.510.964	<b>3.067.821</b>
Mei May	221.475	599	4.844	337.755	2.517.889	<b>3.082.562</b>
Juni June	231.988	594	4.737	338.711	2.486.271 ,00	<b>3.062.301</b>
Juli July	238.027	589	4.404	338.009	2.487.931	<b>3.068.961</b>
Agustus Augst	244.523	1.003	4.464	335.071	2.497.711	<b>3.082.772</b>
September September	251.136	890	4.989	334.473	2.521.370	<b>3.112.857</b>
Oktober October	248.487	983	4.363	335.956	2.533.821	<b>3.123.590</b>
Nopember November	252.715	977	4.296	335.000	2.545.219	<b>3.138.208</b>
Desember December	257.213	972	4.214	336.109	2.628.225	<b>3.226.732</b>

Sumber/Source : Bank Indonesia/Indonesian Bank



## PERSENTASE PENGELUARAN PER KAPITA SEBULAN UNTUK BAHAN MAKANAN YANG TERBESAR

*The Highest Percentage of Expenditure  
Per Capita Per Month of Food*

PADI-PADIAN  
**19,55 persen**  
Cereals



PERUMAHAN &  
FASILITAS RUMAH TANGGA

**45,90 Persen**

*Housing and household  
facility*

## PERSENTASE PENGELUARAN PER KAPITA SEBULAN UNTUK BARANG NON MAKANAN YANG TERBESAR

*The Highest Percentage of Expenditure  
Per Capita Per Month of Non Food*



## POPULATION EXPENDITURE AND POPULATION CONSUMPTION

<b>ULASAN</b>	<b>DESCRIPTION</b>
Dari hasil Survei Sosial Ekonomi Nasional (Susenas), dapat di lihat komposisi Pengeluaran Rumah tangga.	<i>From the results of the National Socioeconomic Survey (Susenas), can be seen the composition of Household Expenditure.</i>
Di Kabupaten Majalengka untuk kelompok barang makanan komoditi terbesar adalah padi-padian yaitu sebesar 19,55 %	<i>In Majalengka Regency for the group's largest commodity food items are paddy that is 19.55%</i>
Sedangkan untuk kelompok barang bukan makanan adalah perumahan, bahan bakar, peneranga dan air yaitu sebesar 45,90%	<i>As for the group of non-food items are housing, fuel, and water peneranga that is equal to 45.90%</i>



**POPULATION EXPENDITURE AND POPULATION CONSUMPTION**

**Gambar 9** **Komposisi Pengeluaran Rata-Rata Per Kapita Sebulan Menurut Kelompok Barang Di Kab.Majalengka, 2015**  
*Picture* **Composition of Expenditure Average Per Capita month by Group of Goods On Majalengka, 2015**

**Makanan(Food)**

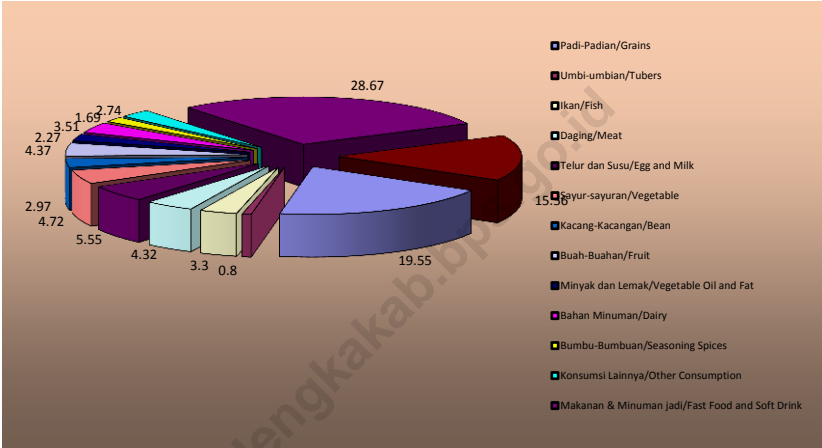

**Non Makanan(Non Food)**

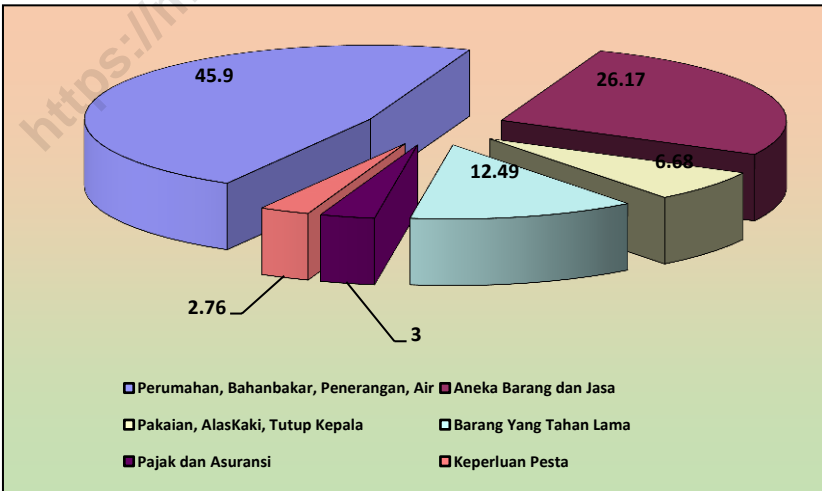





## POPULATION EXPENDITURE AND POPULATION CONSUMPTION

### 11.1. KONSUMSI PENDUDUK/*POPULATION CONSUMPTION*

**Tabel 11.1.1. Persentase Pengeluaran Rata-Rata Per Kapita Sebulan Menurut Barang Makanan Di Kab. Majalengka Tahun 2013-2015 (Persen)**  
*Persentase of average of spending per capita based on group of food in Majalengk, 2013- 2015 (Persen)*

Kelompok Barang Makanan/ <i>Food Commodity</i>	2013	2014	2015
(1)	(2)	(3)	(4)
Padi-Padian/ <i>Grains</i>	18,69	18,08	19,55
Umbi-umbian/ <i>Tubers</i>	0,61	0,69	0,80
Ikan/ <i>fish</i>	3,05	3,54	3,30
Daging/ <i>Meat</i>	4,05	3,71	4,32
Telur dan Susu/ <i>Egg and Milk</i>	4,96	4,63	5,55
Sayur-sayuran/ <i>Vegetable</i>	5,57	5,80	4,72
Kacang-Kacangan/ <i>Bean</i>	2,90	3,07	2,97
Buah-Buahan/ <i>Fruit</i>	3,72	4,09	4,37
Minyak dan Lemak/ <i>Vegetable Oil and Fat</i>	2,46	2,41	2,27
Bahan Minuman/ <i>Dairy</i>	2,92	3,11	3,51
Bumbu-Bumbuan/ <i>Seasoning Spices</i>	1,63	1,67	1,69
Konsumsi Lainnya/ <i>Other Consumption</i>	2,11	2,21	2,74
Makanan & Minuman jadi/ <i>Fast Food and Soft Drink</i>	32,92	32,15	28,67
Tembakau dan sirih/ <i>Tobacco &amp; Betel Leaf</i>	14,41	14,84	15,56
Jumlah/ <i>Total</i>	100,00	100,00	100,00

Sumber/Source : BPS (Susenas )/*BPS-Statistic (Susenas )*

**Tabel 11.1.2. Persentase Pengeluaran Rata-Rata Per Kapita Sebulan Menurut Barang Bukan Makanan Di Kab.Majalengka Tahun 2013-2015 (Persen)**  
***Persentase of average of spending per capita based on group of non food in Majalengk, 2013-2015 (Persen)***

Kelompok Barang Bukan Makanan/ <i>Non Food Commodity</i>	2013	2014	2015
(1)	(2)	(3)	(4)
Perumahan, Bahan bakar, Penerangan, <i>Air/ Housting, Fuel, Electricity</i>	37,60	34,41	45,90
Aneka Barang dan Jasa/ <i>Goods and Service</i>	37,78	34,86	26,17
Pakaian, Alas Kaki, Tutup Kepala/ <i>Cloth, Footwear, Head Cover</i>	6,76	6,22	6,68
Barang Yang Tahan Lama/ <i>Durable Goods</i>	12,62	16,48	12,49
Pajak dan Asuransi/ <i>Tax and Insurance</i>	2,69	2,39	3,00
Keperluan Pesta/ <i>Party Needs</i>	2,55	5,64	2,76
Jumlah/ <i>Total</i>	100,00	100,00	100,00

Sumber/Source : BPS (Susenas )/BPS-Statistic (Susenas )

## LAJU PERTUMBUHAN PRODUK DOMESTIK REGIONAL BRUTO ATAS DASAR HARGA KONSTAN 2010 , JAWA BARAT 2018

*Growth Rate of Gross Regional  
Domestic Product at 2010 Constant  
Market Prices , Jawa Barat 2018*

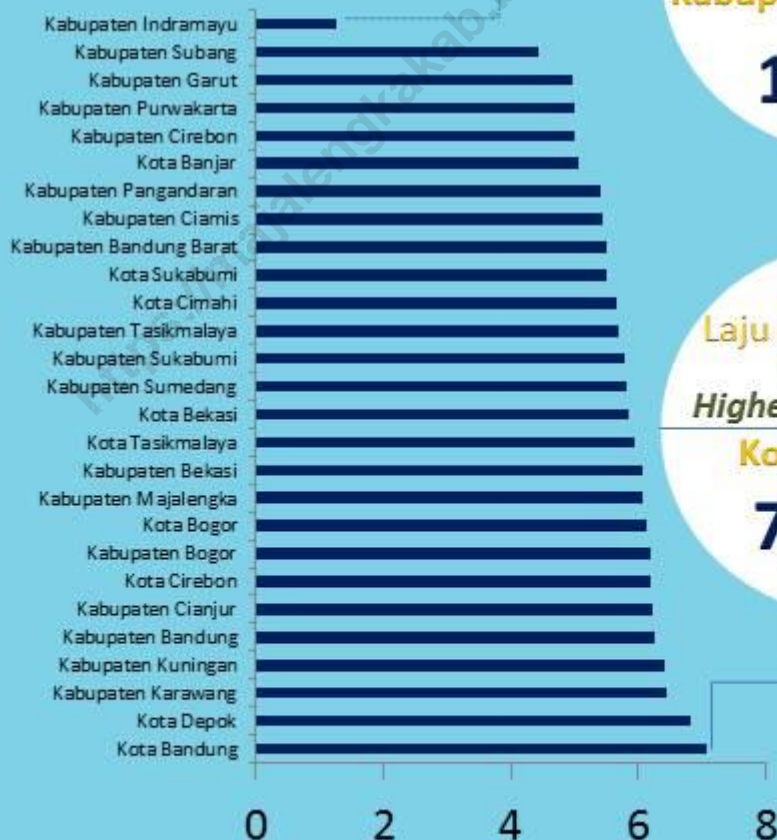

**PDRB**  
Laju Pertumbuhan  
Terendah  
Lowest Growth Rate

**Kabupaten Indramayu**

**1,26 %**

**PDRB**  
Laju Pertumbuhan  
Tertinggi  
Highest Growth Rate

**Kota Bandung**

**7,08 %**



## REGIONAL COMPARISON

**Tabel 12.1. JUMLAH PENDUDUK MENURUT KABUPATEN/KOTA DI PROVINSI JAWA BARAT (RIBU), 2014–2018**  
**Table Population by Regency/City in Jawa Barat Province (thousand), 2014–2018**

Kabupaten/Kota Regency/City	2014	2015	2016	2017	2018
(1)	(2)	(3)	(4)	(5)	(6)
<b>Kabupaten/Regency</b>					
1. Bogor	5 331,2	5 459,7	5 587,4	5.715,0	5.840,9
2. Sukabumi	2 422,1	2 434,2	2 444,6	2.453,5	2.460,7
3. Cianjur	2 235,4	2 243,9	2 251,0	2.256,6	2.260,6
4. Bandung	3 470,4	3 534,1	3 596,6	3.657,6	3.717,3
5. Garut	2 526,2	2 548,7	2 569,5	2.588,8	2.606,4
6. Tasikmalaya	1 728,6	1 736,0	1 742,3	1.747,3	1.751,3
7. Ciamis	1 162,1	1 168,7	1 175,4	1.182,0	1.188,6
8. Kuningan	1 049,1	1 055,4	1 061,9	1.068,2	1.074,5
9. Cirebon	2 109,6	2 126,2	2 143,0	2.159,6	2.176,2
10. Majalengka	1 176,3	1 182,1	1 188,0	1.193,7	1.199,3
11. Sumedang	1 131,5	1 137,3	1 142,1	1.146,4	1.149,9
12. Indramayu	1 682,0	1 691,4	1 700,8	1.710,0	1.719,2
13. Subang	1 513,1	1 529,4	1 546,0	1.562,5	1.579,0
14. Purwakarta	910,0	921,6	932,7	943,3	953,4
15. Karawang	2 250,1	2 273,6	2 295,8	2.316,5	2.336,0
16. Bekasi	3 122,7	3 246,0	3 371,7	3.500,0	3.630,9
17. Bandung Barat	1 609,5	1 629,4	1 648,4	1.666,5	1.683,7
18. Pangandaran	388,3	390,5	392,8	395,1	397,2
<b>Kota/City</b>					
1. Bogor	1 030,7	1 047,9	1 064,7	1.081,0	1.096,8
2. Sukabumi	315,0	318,1	321,1	323,8	326,3
3. Bandung	2 470,8	2 481,5	2 490,6	2.497,9	2.503,7
4. Cirebon	304,6	307,5	310,5	313,3	316,3
5. Bekasi	2 642,5	2 714,8	2 787,2	2.859,6	2.931,9
6. Depok	2 033,5	2 106,1	2 179,8	2.254,5	2.330,3
7. Cimahi	579,0	586,6	594,0	601,1	607,8
8. Tasikmalaya	654,8	657,5	659,6	661,4	662,7
9. Banjar	180,5	181,4	181,9	182,4	182,8
<b>Jawa Barat</b>	<b>46 029,6</b>	<b>46 709,6</b>	<b>47 379,4</b>	<b>48.037,8</b>	<b>48.683,9</b>

Sumber/Source: Proyeksi Penduduk Indonesia 2010–2035/Indonesia Population Projection 2010–2035

**Tabel 12.2. JUMLAH PENDUDUK BERUMUR 15 TAHUN KE ATAS MENURUT  
KABUPATEN/KOTA DI PROVINSI JAWA BARAT DAN JENIS KEGIATAN  
SELAMA SEMINGGU YANG LALU , 2018**  
*Number of Population 15 Years of Age and Over by  
Regency/City in Jawa Barat Provinsi and Type of Activity  
During Previous Week, 2018*

Kabupaten/Kota Regency/City	Angkatan Kerja/Economically Active			Bukan Angkatan Kerja/ Economically Inactive
	Bekerja/ Working	Pengangguran/ Unemployment	Jumlah/ Total	
(1)	(2)	(3)	(4)	(5)
<b>Kabupaten/Regency</b>				
1. Bogor	2 356 875	254 590	2 611 465	1 552 680
2. Sukabumi	1 027 606	86 565	1 114 171	662 227
3. Cianjur	881 180	99 647	980 827	645 217
4. Bandung	1 575 661	82 940	1 658 601	1 021 162
5. Garut	1 018 544	77 437	1 095 981	726 741
6. Tasikmalaya	774 131	56 746	830 877	462 691
7. Ciamis	583 910	28 145	612 055	303 573
8. Kuningan	432 549	42 735	475 284	335 138
9. Cirebon	890 762	105 184	995 946	614 350
10. Majalengka	572 120	29 800	601 920	313 463
11. Sumedang	507 378	41 264	548 642	336 098
12. Indramayu	776 017	70 836	846 853	455 247
13. Subang	711 978	67 399	779 377	430 724
14. Purwakarta	395 512	43 399	438 911	255 655
15. Karawang	1 026 586	102 138	1 128 724	613 986
16. Bekasi	1 472 432	157 991	1 630 423	1 022 490
17. Bandung Barat	683 877	63 535	747 412	470 998
18. Pangandaran	231 582	8 593	240 175	68 083
<b>Kota/City</b>				
1. Bogor	471 775	50 395	522 170	303 947
2. Sukabumi	132 848	12 310	145 158	97 996
3. Bandung	1 107 986	96 465	1 204 451	738 945
4. Cirebon	148 033	14 742	162 775	76 480
5. Bekasi	1 325 953	132 278	1 458 231	774 956
6. Depok	1 028 292	73 080	1 101 372	656 869
7. Cimahi	273 955	23 584	297 539	163 824
8. Tasikmalaya	287 233	21 110	308 343	183 023
9. Banjar	85 113	5 326	90 439	48 500
<b>Jawa Barat</b>	<b>20 779 888</b>	<b>1 848 234</b>	<b>22 628 122</b>	<b>13 335 063</b>

Sumber/Source: Sakernas, Agustus/National Labour Force Survey, August

## REGIONAL COMPARISON

**Tabel 12.3. PENDUDUK BERUMUR 15 TAHUN KE ATAS YANG BEKERJA SELAMA SEMINGGU YANG LALU MENURUT KABUPATEN/KOTA DI JAWA BARAT DAN LAPANGAN PEKERJAAN UTAMA, 2018**  
**POPULATION 15 YEARS OF AGED AND OVER WHO WORKED DURING THE PREVIOUS WEEK BY REGENCY/CITY AND MAIN INDUSTRY, 2018**

Kabupaten/Kota Regency/City	Lapangan Pekerjaan Utama/Main Industry					Jumlah (7)
	1	2	3	4	5	
(1)	(2)	(3)	(4)	(5)	(6)	(7)
<b>Kabupaten/Regency</b>						
1. Bogor	203 393	441 336	771 554	457 007	483 585	2 356 875
2. Sukabumi	264 238	205 640	248 758	123 594	185 376	1 027 606
3. Cianjur	228 194	114 425	260 877	129 650	148 034	881 180
4. Bandung	187 430	473 180	401 222	248 327	265 502	1 575 661
5. Garut	235 298	189 945	268 771	136 013	188 517	1 018 544
6. Tasikmalaya	198 150	143 357	201 193	103 141	128 290	774 131
7. Ciamis	155 023	131 889	124 086	87 247	85 665	583 910
8. Kuningan	93 601	39 780	140 461	78 072	80 635	432 549
9. Cirebon	87 441	182 462	288 344	175 576	156 939	890 762
10. Majalengka	129 630	137 111	157 193	74 039	74 147	572 120
11. Sumedang	112 998	95 752	138 905	70 728	88 995	507 378
12. Indramayu	228 759	57 255	228 910	143 478	117 615	776 017
13. Subang	195 820	131 885	187 915	96 745	99 613	711 978
14. Purwakarta	64 667	91 605	115 203	61 421	62 616	395 512
15. Karawang	165 031	253 445	271 618	192 094	144 398	1 026 586
16. Bekasi	59 695	545 908	310 709	250 891	305 229	1 472 432
17. Bandung Barat	120 432	123 804	189 108	96 477	154 056	683 877
18. Pangandaran	77 645	38 289	59 791	34 687	21 170	231 582
<b>Kota/City</b>						
1. Bogor	2 603	69 800	166 064	114 288	119 020	471 775
2. Sukabumi	6 045	29 310	40 522	33 386	23 585	132 848
3. Bandung	8 271	160 943	459 391	252 879	226 502	1 107 986
4. Cirebon	2 283	9 472	62 200	42 734	31 344	148 033
5. Bekasi	8 414	267 885	333 619	366 197	349 838	1 325 953
6. Depok	7 359	133 919	308 847	281 065	297 102	1 028 292
7. Cimahi	3 896	88 971	71 683	57 217	52 188	273 955
8. Tasikmalaya	12 746	84 227	83 764	48 820	57 676	287 233
9. Banjar	10 430	15 099	28 592	17 549	13 443	85 113
<b>Jawa Barat</b>	<b>2 869 492</b>	<b>4 256 694</b>	<b>5 919 300</b>	<b>3 773 322</b>	<b>3 961 080</b>	<b>20 779 888</b>

Sumber/Source: Sakernas, Agustus/National Labour Force Survey, August

Catatan/Note:

- \*) 1. Pertanian, Kehutanan, Perburuan, dan Perikanan/ Agriculture, Forestry, Hunting, and Fishery
- 2. Industri Pengolahan/ Manufacturing Industry
- 3. Perdagangan Besar, Eceran, Rumah Makan, dan Hotel/ Wholesale Trade, Retail Trade, Restaurants and Hotels
- 4. Jasa Kemasyarakatan/ Community, Social, and Personal Services
- 5. Lainnya (Pertambangan dan Penggalian, Listrik, Gas & Air, Bangunan, Angkutan, Pergudangan, dan Komunikasi, Keuangan, Asuransi, Usaha Persewaan Bangunan, Tanah dan Jasa Perusahaan/ Others (Mining & Quarrying, Electricity, Gas & Water, Constructions, Transportation, Storage & Communication, Financing, Insurance, Real Estate & Business Services

**Tabel 12.4. JUMLAH PENDUDUK MISKIN MENURUT KABUPATEN/KOTA DI PROVINSI JAWA BARAT (RIBU), 2014-2018**  
**Table POOR POPULATION BY REGENCY/CITY IN JAWA BARAT PROVINCE (THOUSAND), 2014–2018**

Kabupaten/Kota Regency/City	2014	2015	2016	2017	2018
(1)	(2)	(3)	(4)	(5)	(6)
<b>Kabupaten/Regency</b>					
1. Bogor	479,09	487,10	490,80	487,28	415,02
2. Sukabumi	213,52	217,86	198,66	197,12	166,33
3. Cianjur	256,60	273,90	261,39	257,41	221,58
4. Bandung	266,76	281,04	272,65	268,02	246,13
5. Garut	315,58	325,67	298,52	291,24	241,31
6. Tasikmalaya	194,76	208,12	195,61	189,35	172,41
7. Ciamis	130,03	104,87	98,77	96,76	85,72
8. Kuningan	133,57	147,21	144,07	141,55	131,16
9. Cirebon	300,53	313,21	288,49	279,55	232,37
10. Majalengka	158,01	167,50	152,50	150,26	129,29
11. Sumedang	122,04	129,03	120,60	120,63	112,14
12. Indramayu	240,68	253,12	237,00	233,38	204,18
13. Subang	177,94	187,17	170,36	167,79	136,61
14. Purwakarta	80,31	83,94	83,55	85,25	75,94
15. Karawang	228,99	235,03	230,60	236,84	187,96
16. Bekasi	156,57	169,20	164,41	163,95	157,21
17. Bandung Barat	197,90	205,69	192,48	190,89	169,00
18. Pangandaran	-	41,97	40,14	39,46	32,19
<b>Kota/City</b>					
1. Bogor	80,12	79,15	77,28	76,53	64,85
2. Sukabumi	24,14	27,84	27,51	27,41	23,20
3. Bandung	115,00	114,12	107,58	103,98	89,38
4. Cirebon	30,60	31,74	30,15	30,19	28,03
5. Bekasi	139,70	146,94	140,03	136,01	119,82
6. Depok	47,54	49,97	50,56	52,34	49,39
7. Cimahi	31,78	34,09	35,07	34,53	29,94
8. Tasikmalaya	104,54	106,78	102,79	97,85	84,22
9. Banjar	12,68	13,42	12,74	12,87	10,41
<b>Jawa Barat</b>	<b>4 238,98</b>	<b>4 435,68</b>	<b>4 224,31</b>	<b>4 168,44</b>	<b>3 615,79</b>

Sumber/Source: Survei Sosial Ekonomi Nasional, Maret/National Social Economic Survey, March



## REGIONAL COMPARISON

**Tabel 12.5. JUMLAH DAN PERSENTASE PENDUDUK MISKIN SERTA GARIS KEMISKINAN MENURUT KABUPATEN/KOTA DI PROVINSI JAWA BARAT, 2018**  
**NUMBER AND PERCENTAGE OF POOR PEOPLE AND POVERTY LINE BY REGENCY/CITY IN JAWA BARAT PROVINCE, 2018**

Kabupaten/Kota Regency/City	Jumlah Penduduk Miskin (000) Poor Population (000)	Persentase Penduduk Miskin Percentage of Poor Population	Garis Kemiskinan (Rp/Kap/ Bulan) Poverty Line (Rp/Cap/Mont)
(1)	(2)	(3)	(4)
<b>Kabupaten/Regency</b>			
1. Bogor	415,02	7,14	359 787
2. Sukabumi	166,33	6,76	302 213
3. Cianjur	221,58	9,81	340 882
4. Bandung	246,13	6,65	334 929
5. Garut	241,31	9,27	282 683
6. Tasikmalaya	172,41	9,85	306 759
7. Ciamis	85,72	7,22	357 382
8. Kuningan	131,16	12,22	332 483
9. Cirebon	232,37	10,70	370 747
10. Majalengka	129,29	10,79	440 776
11. Sumedang	112,14	9,76	334 743
12. Indramayu	204,18	11,89	447 378
13. Subang	136,61	8,67	331 557
14. Purwakarta	75,94	7,99	352 061
15. Karawang	187,96	8,06	433 972
16. Bekasi	157,21	4,37	463 507
17. Bandung Barat	169,00	10,06	329 415
18. Pangandaran	32,19	8,12	360 960
<b>Kota/City</b>			
1. Bogor	64,85	5,93	480 749
2. Sukabumi	23,20	7,12	497 995
3. Bandung	89,38	3,57	448 902
4. Cirebon	28,03	8,88	426 738
5. Bekasi	119,82	4,11	562 723
6. Depok	49,39	2,14	615 255
7. Cimahi	29,94	4,94	462 969
8. Tasikmalaya	84,22	12,71	447 008
9. Banjar	10,41	5,70	324 958
<b>Jawa Barat</b>	<b>3 615,79</b>	<b>7,45</b>	<b>367 755</b>

Sumber/Source: Survei Sosial Ekonomi Nasional, Maret/National Social Economic Survey, March

**Tabel 12.6. PERSENTASE RUMAH TANGGA MISKIN YANG MENERIMA BERAS MISKIN (RASKIN)/BERAS SEJAHTERA (RASTRA), RATA-RATA JUMLAH RASKIN/RASTRA, DAN RATA-RATA HARGA PEMBELIAN RASKIN/ RASTRA MENURUT KABUPATEN/KOTA DI PROVINSI JAWA BARAT, 2018**  
**PERCENTAGE of Poor Households that Receive Poor Rice (Raskin) / Prosperous Rice (Rastra), Average Amount of Raskin / Rastra, and Average Price of Raskin / Rastra Purchases by Regency/city in Jawa Barat Province, 2018**

Kabupaten/Kota <i>Regency/City</i>	Ruta Miskin Penerima Raskin/ Rastra (%)	Rata-rata Raskin/ Rastra (kg)	Rata-rata Harga Raskin/ Rastra (Rp)
(1)	(2)	(3)	(4)
<b>Kabupaten/Regency</b>			
1. Bogor	70,36	4,65	2 533
2. Sukabumi	68,46	5,41	2 397
3. Cianjur	78,76	6,33	2 248
4. Bandung	74,01	2,80	1 728
5. Garut	83,41	2,84	2 583
6. Tasikmalaya	70,15	2,97	2 089
7. Ciamis	73,53	5,60	517
8. Kuningan	76,08	6,29	817
9. Cirebon	93,48	2,59	1 585
10. Majalengka	78,11	6,46	1 520
11. Sumedang	79,28	4,47	1 262
12. Indramayu	53,95	3,92	2 562
13. Subang	68,47	6,67	1 892
14. Purwakarta	62,62	3,59	1 933
15. Karawang	88,35	3,56	1 623
16. Bekasi	60,94	5,29	2 637
17. Bandung Barat	63,42	4,29	2 102
18. Pangandaran	63,84	7,53	-
<b>Kota/City</b>			
1. Bogor	4,76	20,00	5 150
2. Sukabumi	4,71	8,81	2 619
3. Bandung	-	-	-
4. Cirebon	-	-	-
5. Bekasi	4,05	5,00	2 500
6. Depok	45,39	15,86	4 827
7. Cimahi	-	-	-
8. Tasikmalaya	-	-	-
9. Banjar	12,64	4,53	-
<b>Jawa Barat</b>	<b>64,71</b>	<b>4,44</b>	<b>10 947</b>

Sumber/Source: Survei Sosial Ekonomi Nasional, Maret/*National Social Economic Survey, March*

## REGIONAL COMPARISON

**Tabel 12.7. INDEKS PEMBANGUNAN MANUSIA MENURUT KABUPATEN/KOTA DI PROVINSI JAWA BARAT, 2014–2018**  
**Table HUMAN Development INDEX BY REGENCY/CITY IN JAWA BARAT Province, 2014–2018**

Kabupaten/Kota Regency/City	2014	2015	2016	2017	2018
(1)	(2)	(3)	(4)	(5)	(6)
<b>Kabupaten/Regency</b>					
1. Bogor	67,36	67,77	68,32	69,13	69,69
2. Sukabumi	64,07	64,44	65,13	65,49	66,05
3. Cianjur	62,08	62,42	62,92	63,70	64,62
4. Bandung	69,06	70,05	70,69	71,02	71,75
5. Garut	62,23	63,21	63,64	64,52	65,42
6. Tasikmalaya	62,79	63,17	63,57	64,14	65,00
7. Ciamis	67,64	68,02	68,45	68,87	69,63
8. Kuningan	66,63	67,19	67,51	67,78	68,55
9. Cirebon	65,53	66,07	66,70	67,39	68,05
10. Majalengka	64,07	64,75	65,25	65,92	66,72
11. Sumedang	68,76	69,29	69,45	70,07	70,99
12. Indramayu	63,55	64,36	64,78	65,58	66,36
13. Subang	65,80	66,52	67,14	67,73	68,31
14. Purwakarta	67,32	67,84	68,56	69,28	69,98
15. Karawang	67,08	67,66	68,19	69,17	69,89
16. Bekasi	70,51	71,19	71,83	72,63	73,49
17. Bandung Barat	64,27	65,23	65,81	66,63	67,46
18. Pangandaran	65,29	65,62	65,79	66,60	67,44
<b>Kota/City</b>					
1. Bogor	73,10	73,65	74,50	75,16	75,66
2. Sukabumi	71,19	71,84	72,33	73,03	73,55
3. Bandung	78,98	79,67	80,13	80,31	81,06
4. Cirebon	72,93	73,34	73,70	74,00	74,35
5. Bekasi	78,84	79,63	79,95	80,30	81,04
6. Depok	78,58	79,11	79,60	79,83	80,29
7. Cimahi	76,06	76,42	76,69	76,95	77,56
8. Tasikmalaya	69,04	69,99	70,58	71,51	72,03
9. Banjar	68,34	69,31	70,09	70,79	71,25
<b>Jawa Barat</b>	<b>68,80</b>	<b>69,50</b>	<b>70,05</b>	<b>70,69</b>	<b>71,30</b>

Sumber/Source: BPS Provinsi Jawa Barat/ BPS- Statistics of Jawa Barat

**Tabel 12.8. PRODUK DOMESTIK REGIONAL BRUTO ATAS DASAR HARGA BERLAKU  
Table MENURUT KABUPATEN/KOTA DI PROVINSI JAWA BARAT (MILIAR  
RUPIAH), 2015-2018**  
**Gross DOMESTIC REGIONAL PRODUCT AT CURRENT MARKET PRICE BY  
REGENCY/CITY IN JAWA BARAT PROVINSI (BILLION RUPIAHS), 2015-  
2018**

Kabupaten/Kota Regency/City	2015	2016	2017*	2018**
(1)	(2)	(3)	(4)	(5)
<b>Kabupaten/Regency</b>				
1. Bogor	168 081,42	184 249,65	200 897,68	220 325,27
2. Sukabumi	46 938,81	51 437,37	55 980,41	61 477,19
3. Cianjur	32 349,71	35 386,46	38 554,85	42 912,76
4. Bandung	85 619,62	94 334,76	102 865,60	113 185,39
5. Garut	40 665,01	44 452,44	48 004,08	53 009,11
6. Tasikmalaya	25 666,17	27 996,00	30 532,53	33 963,67
7. Ciamis	22 588,23	24 524,45	26 544,48	29 132,73
8. Kuningan	16 986,67	18 563,29	20 447,24	22 753,45
9. Cirebon	35 734,65	38 840,77	41 919,29	45 461,94
10. Majalengka	21 292,62	23 207,74	25 405,61	28 047,28
11. Sumedang	24 832,26	27 007,79	29 638,76	32 539,36
12. Indramayu	65 377,65	66 533,44	69 814,30	74 588,71
13. Subang	29 307,92	31 530,21	34 259,78	37 499,24
14. Purwakarta	50 116,71	54 575,71	58 529,90	63 057,81
15. Karawang	167 116,46	182 984,95	197 883,43	217 404,17
16. Bekasi	246 003,39	261 910,56	281 757,41	305 343,05
17. Bandung Barat	33 991,62	37 043,26	40 204,40	43 807,71
18. Pangandaran	8 016,50	8 683,90	9 400,78	10 365,92
<b>Kota/City</b>				
1. Bogor	32 364,90	35 400,81	38 478,47	42 216,29
2. Sukabumi	8 971,33	9 718,69	10 549,22	11 471,25
3. Bandung	195 774,38	216 863,64	240 109,63	264 551,90
4. Cirebon	16 703,88	18 139,08	19 790,06	21 599,99
5. Bekasi	70 765,23	76 908,86	83 327,64	90 982,47
6. Depok	48 532,65	53 331,05	58 344,49	64 292,10
7. Cimahi	22 646,62	24 563,81	26 590,46	28 992,53
8. Tasikmalaya	15 237,17	16 751,14	18 317,99	20 094,34
9. Banjar	3 329,89	3 606,18	3 909,47	4 240,40
<b>Jawa Barat</b>	<b>1 524 974,83</b>	<b>1 653 238,42</b>	<b>1 788 380,61</b>	<b>1 962 231,58</b>

Ket: \* Angka Sementara; \*\* Angka Sangat Sementara

Sumber/Source: BPS Provinsi Jawa Barat/ BPS- Statistics of Jawa Barat

## REGIONAL COMPARISON

**Tabel 12.9. PRODUK DOMESTIK REGIONAL BRUTO ATAS DASAR HARGA KONSTAN 2010 MENURUT KABUPATEN/KOTA DI PROVINSI JAWA BARAT (MILIAR RUPIAH), 2015-2018**  
**GROSS DOMESTIC REGIONAL PRODUCT AT 2010 CONSTAN MARKET PRICE BY REGENCY/CITY IN JAWA BARAT PROVINSI (BILLION RUPIAHS), 2015-2018**

Kabupaten/Kota Regency/City	2015	2016	2017*	2018**
(1)	(2)	(3)	(4)	(5)
<b>Kabupaten/Regency</b>				
1. Bogor	124 486,98	131 760,37	139 561,45	148 204,83
2. Sukabumi	37 265,25	39 447,01	41 692,62	44 107,87
3. Cianjur	25 352,13	26 981,37	28 524,43	30 302,88
4. Bandung	64 701,52	68 804,85	73 039,45	77 603,12
5. Garut	31 919,06	33 803,54	35 464,91	37 224,18
6. Tasikmalaya	19 662,49	20 824,80	22 063,29	23 319,64
7. Ciamis	17 779,91	18 844,97	19 826,75	20 904,75
8. Kuningan	13 175,67	13 977,77	14 866,62	15 821,95
9. Cirebon	27 596,25	29 149,31	30 623,31	32 160,19
10. Majalengka	16 590,93	17 591,79	18 789,49	19 931,79
11. Sumedang	18 950,36	20 029,72	21 276,70	22 517,16
12. Indramayu	56 663,30	56 706,18	57 515,01	58 238,91
13. Subang	23 696,76	24 976,92	26 250,85	27 412,66
14. Purwakarta	37 899,02	40 169,90	42 229,76	44 340,41
15. Karawang	132 453,57	141 125,54	149 530,94	159 186,82
16. Bekasi	205 950,39	215 928,36	228 178,92	242 023,29
17. Bandung Barat	25 486,17	26 925,88	28 330,02	29 888,89
18. Pangandaran	6 271,10	6 602,73	6 939,64	7 315,30
<b>Kota/City</b>				
1. Bogor	25 298,60	27 002,25	28 654,97	30 413,57
2. Sukabumi	6 985,33	7 379,48	7 780,42	8 208,78
3. Bandung	149 580,38	161 227,83	172 851,96	185 084,18
4. Cirebon	13 269,24	14 077,05	14 893,14	15 817,43
5. Bekasi	55 456,07	58 831,08	62 202,01	65 844,24
6. Depok	37 529,48	40 263,23	42 939,38	45 870,49
7. Cimahi	17 876,44	18 882,16	19 907,13	21 038,45
8. Tasikmalaya	12 370,62	13 225,25	14 027,80	14 861,53
9. Banjar	2 624,24	2 772,84	2 918,87	3 066,88
<b>Jawa Barat</b>	<b>1 207 232,34</b>	<b>1 275 619,24</b>	<b>1 343 864,43</b>	<b>1 419 689,12</b>

Ket: \* Angka Sementara; \*\* Angka Sangat Sementara

Sumber/Source: BPS Provinsi Jawa Barat/ BPS- Statistics of Jawa Barat

**Tabel 12.10. LAJU PERTUMBUHAN PRODUK DOMESTIK REGIONAL BRUTO ATAS DASAR HARGA KONSTAN 2010 MENURUT KABUPATEN/KOTA DI PROVINSI JAWA BARAT (PERSEN), 2014–2018**  
**GROWTH RATE OF GROSS REGIONAL DOMESTIC PRODUCT AT 2010 CONSTANT MARKET PRICES BY REGENCY/CITY IN JAWA BARAT PROVINCE (PERCENT), 2014–2018**

Kabupaten/Kota Regency/City	2014	2015	2016	2017	2018
(1)	(2)	(3)	(4)	(5)	(5)
<b>Kabupaten/Regency</b>					
1. Bogor	6,01	6,09	6,10	5,96	6,19
2. Sukabumi	5,98	4,91	5,56	5,14	5,79
3. Cianjur	5,06	5,47	6,43	5,72	6,23
4. Bandung	5,91	5,89	6,34	6,17	6,25
5. Garut	4,82	4,51	5,90	4,89	4,96
6. Tasikmalaya	4,77	4,31	5,91	5,95	5,69
7. Ciamis	5,07	5,59	5,99	5,21	5,44
8. Kuningan	6,33	6,38	6,09	6,36	6,43
9. Cirebon	5,07	4,88	5,63	5,05	5,02
10. Majalengka	4,91	5,33	6,03	6,81	6,08
11. Sumedang	4,71	5,25	5,70	6,23	5,83
12. Indramayu	4,93	2,16	0,08	1,45	1,26
13. Subang	5,02	5,29	5,40	5,10	4,43
14. Purwakarta	5,73	4,77	5,99	5,12	5,00
15. Karawang	5,37	4,50	6,29	5,76	6,46
16. Bekasi	5,88	4,47	4,99	5,78	6,07
17. Bandung Barat	5,79	5,03	5,65	5,21	5,50
18. Pangandaran	4,19	4,98	5,29	5,10	5,41
<b>Kota/City</b>					
1. Bogor	6,01	6,14	6,73	6,12	6,14
2. Sukabumi	5,43	5,13	5,64	5,43	5,51
3. Bandung	7,72	7,64	7,79	7,21	7,08
4. Cirebon	5,71	5,81	5,98	5,79	6,21
5. Bekasi	5,61	5,57	6,09	5,73	5,86
6. Depok	7,28	6,64	7,28	6,65	6,83
7. Cimahi	5,49	5,43	5,62	5,36	5,68
8. Tasikmalaya	6,16	6,30	6,91	6,07	5,94
9. Banjar	4,98	5,32	5,86	5,12	5,07
<b>Jawa Barat</b>	<b>5,09</b>	<b>5,04</b>	<b>5,66</b>	<b>5,29</b>	<b>5,64</b>

Sumber/ Source : BPS Provinsi Jawa Barat/ BPS-of Statistic Jawa Barat



# DATA

MENCERDASKAN BANGSA



Sensus  
Penduduk  
2020

#Mencatat**Indonesia**



Badan Pusat Statistik  
Kabupaten Majalengka

Jl. Gerakan Koperasi No.39, Majalengka 45411  
Telp. 0233-281055, Faks. 0233-281055  
E-mail: bps3210@bps.go.id  
website : majalengkakab.bps.go.id



9 770215 425004