

Katalog/Catalog : 1102001.2172

KOTA TANJUNGPINANG DALAM ANGKA

Tanjungpinang Municipality in Figures

2019



**BADAN PUSAT STATISTIK
KOTA TANJUNGPINANG
BPS-Statistics of Tanjungpinang Municipality**

KOTA TANJUNGPINANG DALAM ANGKA

Tanjungpinang Municipality in Figures

2019



Kota Tanjungpinang Dalam Angka

Tanjungpinang Municipality In Figures

2019

ISSN / Int. Std. Serial Number : 2355-4894

No. Publikasi / Publication Number : 21720.1906

Katalog/ Catalog : 1102001.2172

Ukuran Buku/ Book Size : 14,8 cm x 21 cm

Jumlah Halaman/ Number of Pages : xxxvi + 326 Halaman/ Pages

Naskah / Manuscript :

Badan Pusat Statistik Kota Tanjungpinang
BPS-Statistics of Tanjungpinang Municipality

Penyunting/ Editor :

Badan Pusat Statistik Kota Tanjungpinang
BPS-Statistics of Tanjungpinang Municipality

Desain Kover oleh/ Cover Designed by :

Badan Pusat Statistik Kota Tanjungpinang
BPS-Statistics of Tanjungpinang Municipality

Ilustrasi Cover / Cover Illustration :

Kampung warna-warni di kampung bugis
Colourfull area on Kampung Bugis

Penerbit/ Published by :

© Badan Pusat Statistik Kota Tanjungpinang
BPS-Statistics of Tanjungpinang Municipality

Pencetak/ Printed by :

CV Putra Abadi Jaya

Dilarang mengumumkan, mendistribusikan, mengomunikasikan, dan/atau menggandakan sebagian atau seluruh isi buku ini untuk tujuan komersial tanpa izin tertulis dari Badan Pusat Statistik Kota Tanjungpinang

Prohibited to announce, distribute, communicate, and/or copy part or all of this book for commercial purpose without permission from BPS-Statistics of Tanjungpinang Municipality

TIM PENYUSUN BUKU
Kota Tanjungpinang Dalam Angka
Tanjungpinang Municipality in Figures
2019

Pengarah/Director:
Mangamputua

Penanggung Jawab/Coordinator:
Siti Kartini Susilowati

Naskah/Manuscript:
Siti Kartini Susilowati
Mohamad Nurfajar Kapriaji
Tri Retno Puspitasari
Beti
Mardayani
Mochamad Rizqal

Infografis/Infographic:
Siti Kartini Susilowati
Shindy Sevia Putri
Indah Juliana

Gambar Kulit/Cover Design:
Mohamad Nurfajar Kapriaji

Peta Wilayah Kota Tanjungpinang

Map Of Tanjungpinang Municipality

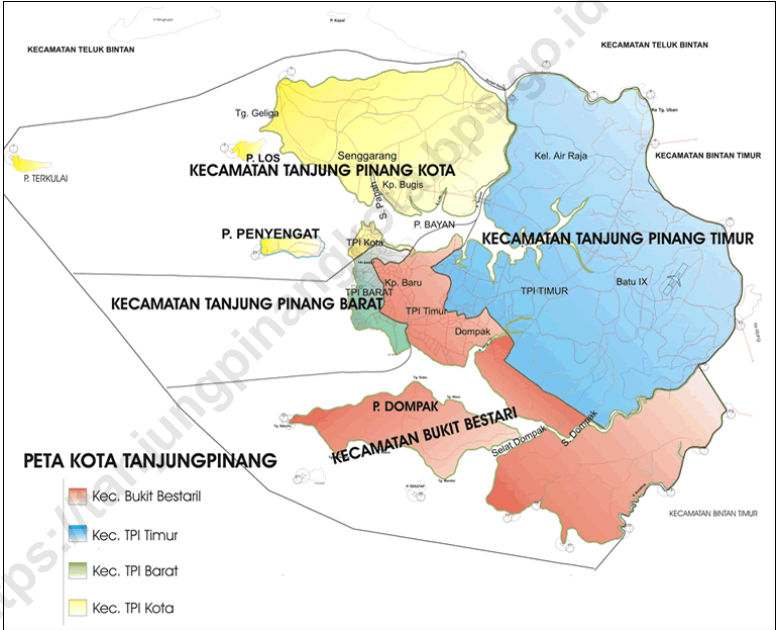

**KEPALA BPS KOTA TANJUNGPINANG
CHIEF OF STATISTICS OF TANJUNGPINANG
MUNICIPALITY**



Drs. Mangamputua



Kata Pengantar

Dengan memanjatkan puji syukur kehadirat Tuhan Yang Maha Esa, Badan Pusat Statistik Kota Tanjungpinang telah dapat menyelesaikan penyusunan Publikasi Kota Tanjungpinang Dalam Angka 2019 sesuai jadwal.

Pada saat ini kebutuhan akan data statistik dari setiap sektor pembangunan, semakin dirasakan. Hal ini memotivasi BPS Kota Tanjungpinang untuk terus melengkapi dan menyempurnakan data yang disajikan baik dari sisi kuantitas maupun kualitasnya. Data yang disajikan bersumber dari kegiatan rutin, survei dan sensus yang dilaksanakan oleh Badan Pusat Statistik Kota Tanjungpinang, dan dilengkapi dengan data sekunder yang dikelola oleh Instansi pemerintah dan swasta di wilayah Kota Tanjungpinang. Secara garis besar, publikasi ini memuat informasi statistik tentang kondisi geografis, pemerintah, kependudukan, ketenagakerjaan, pertanian, industri, pertambangan, air minum, listrik, perhubungan dan komunikasi, keuangan dan perbankan, perdagangan, produk domestik regional bruto dan lain-lain. Publikasi ini diharapkan mampu mendukung ketersediaan data statistik sebagai bahan perencanaan dan evaluasi.

Saran dan kritik dari berbagai pihak dalam rangka perbaikan publikasi ini di masa mendatang, sangat kami harapkan. Akhirnya, harapan kami semoga penyajian publikasi ini mampu mendukung data statistik sebagai bahan perencanaan dan evaluasi, baik untuk instansi pemerintah maupun swasta, serta bermanfaat bagi para pengguna data lainnya.

Tanjungpinang, Agustus 2019
Kepala BPS Kota Tanjungpinang,

Drs. Mangamputua



P R E F A C E

Praise be to God, BPS-Statistics of Tanjungpinang Municipality has successfully published Tanjungpinang in Figures 2019 in time.

It is much more realized now that the demand for statistics from all sectors has increased. This fact encourages us to fulfill and complete the data both in terms of quantity as well as of quality. The data presented are primarily compiled from routine activities, surveys and censuses conducted by BPS-Statistics of Tanjungpinang Municipality . However, the secondary-data sources complied by public and private institutions in Tanjungpinang Municipality, are also utilized. In brief, the publication contains statistical information on geographic condition, government, population, manpower, agriculture, manufacturing, mining, energy, water supply, electricity, transportation and communication, finance and banking, trading, gross regional domestic product, etc. Hence, all of data become powerful ingredients for development plan inter and intra sector in Tanjungpinang.

Any suggestions and criticisms to improve this publication will be cordially welcome. Last but not least, I hope this publication is able to fulfill the demand for statistical data of the public and private institutions. Moreover, this could be useful and valuable source to other data users.

Tanjungpinang, August 2019
Chief BPS-Statistic of Tanjungpinang Municipality,

Drs. Mangamputua

DAFTAR ISI/CONTENTS

	Halaman
	Pages
Peta Wilayah Kota Tanjungpinang/ <i>Map of Tanjungpinang Municipality</i>	v
Foto Kepala BPS Kota Tanjungpinang/ <i>Photo of Chief of Statistics of Tanjungpinang Municipality</i>	vii
Kata Pengantar / <i>Preface</i>	ix
Daftar Isi/ <i>Contents</i>	xi
Daftar Tabel/ <i>List of Tables</i>	xiii
Penjelasan Umum/ <i>Explanation Notes</i>	xxxvi
1. Bab 1 Geografi dan Iklim/ <i>Geography and Climate</i>	1
1.1. Geografi/ <i>Geography</i>	7
1.2. Iklim/ <i>Climate</i>	9
2. Bab 2 Pemerintahan/ <i>Government</i>	15
2.1. Wilayah Administratif/ <i>Administrative Area</i>	21
2.2. Sumber Daya Manusia/ <i>Human Resources</i>	23
2.3. Dewan Perwakilan Rakyat Daerah/ <i>The Regional House Of Representative</i>	31
2.4. Keuangan Daerah/ <i>Regional Finance</i>	33
3. Bab 3 Kependudukan dan Ketenagakerjaan/ <i>Employment</i>	37
3.1. Kependudukan/ <i>Population</i>	45
3.2. Ketenagakerjaan/ <i>Employment</i>	53
4. Sosial/ <i>Social</i>	67
4.1. Pendidikan/ <i>Education</i>	81
4.2. Kesehatan/ <i>Health</i>	106
4.3. Agama/ <i>Religion</i>	125
4.4. Kriminalitas/ <i>Crime</i>	134
4.5. Perumahan/ <i>Housing</i>	143
4.6. Kemiskinan/ <i>Poverty</i>	148
5. Pertanian/ <i>Agriculture</i>	153
5.1. Tanaman Pangan/ <i>Food Crops</i>	161
5.2. Hortikultura/ <i>Horticulture</i>	163
5.3. Perkebunan/ <i>Estate Crops</i>	177
5.4. Peternakan/ <i>Livestock</i>	179

5.5. Perikanan/ <i>Fishery</i>	182
5.6. Kehutanan/ <i>Forestry</i>	188
6. Industri, Energi, dan Konstruksi/ <i>Industry, Energy, and Construction</i>	189
6.1. Industri/ <i>Industry</i>	195
6.2. Energi/ <i>Energy</i>	197
7. Perdagangan Luar Negeri/ <i>Foreign Trades</i>	203
7.1. Ekspor/ <i>Export</i>	209
7.2. Impor/ <i>Import</i>	213
8. Hotel dan Pariwisata/ <i>Hotel and Tourism</i>	219
8.1. Hotel/ <i>Hotel</i>	225
8.2. Pariwisata/ <i>Tourism</i>	229
9. Transportasi dan Komunikasi/ <i>Transportation and Communication</i>	233
9.1. Transportasi/ <i>Transportation</i>	239
9.2. Pos dan Telekomunikasi/ <i>Post And Telecommunication</i>	250
10. Harga, Perbankan, Koperasi, dan Keuangan Lainnya / <i>Price, Banking, Cooperative and The Other Finance</i>	253
10.1 Harga / <i>Price</i>	269
10.2. Perbankan/ <i>Banking</i>	269
10.3. Koperasi/ <i>Cooperative</i>	282
10.4. Keuangan Lainnya/ <i>The Other Finance</i>	283
11. Pengeluaran Penduduk dan Konsumsi Makanan/ <i>Population and Food Consumption Expenditure</i>	291
12. Pendapatan Regional/ <i>Regional Income</i>	299
13. Perbandingan Antar kabupaten/ <i>Regional Comparison</i>	319

DAFTAR TABEL/LIST OF TABLES

Tabel	Halaman
<i>Tables</i>	<i>Pages</i>
1. GEOGRAFI DAN IKLIM / GEOGRAPHY AND CLIMATE	
1.1. GEOGRAFI/GEOGRAPHY	
1.1.1. Luas Wilayah Menurut Kecamatan di Kota Tanjungpinang, 2018 <i>Total Area by Subdistrict in Tanjungpinang Municipality, 2018.....</i>	7
1.1.2. Luas Wilayah dan Jumlah Pulau di Kota Tanjungpinang 2018 <i>Total Area and Number of Islands in Tanjungpinang Municipality, 2018.....</i>	8
1.1.3. Jarak dari Ibukota Kecamatan ke Ibukota Tanjungpinang 2018 <i>Distance between Subdistrict Capital and Tanjungpinang Municipality Capital (km), 2018.....</i>	8
1.2. IKLIM / CLIMATE	
1.2.1. Suhu Udara Menurut Bulan di Kota Tanjungpinang (°C), 2018 <i>Temperature by Month in Tanjungpinang Municipality (°C), 2018.....</i>	9
1.2.2. Tekanan Udara Menurut Bulan di Kota Tanjungpinang (Mbs), 2018 <i>Atmosphere Pressure by Month in Tanjungpinang Municipality (Mbs), 2018.....</i>	10
1.2.3. Kelembaban Udara Menurut Bulan di Kota Tanjungpinang (%), 2018 <i>Humidity of Atmosphere by Month in Tanjungpinang Municipality (%), 2018..</i>	11
1.2.4. Arah dan Kecepatan Angin Menurut Bulan di Kota Tanjungpinang, 2018 <i>Prevailing Direction and Wind Velocity by Month in Tanjungpinang Municipality, 2018.....</i>	12
1.2.5. Penyinaran Matahari Rata-rata dan Curah Hujan Menurut Bulan di Kota Tanjungpinang, 2018 <i>Average Relative Sunshine and Rainfall by Month in Tanjungpinang Municipality, 2018.....</i>	13
2. PEMERINTAHAN/GOVERNMENT	
2.1. WILAYAH ADMINISTRATIF/ADMINISTRATIVE AREA	
2.1.1. Jumlah Kelurahan, RW dan RT di Kota Tanjungpinang, 2018 <i>Number of Urban Village, RW, and RT in Tanjungpinang Municipality, 2018.....</i>	21

2.2. SUMBER DAYA MANUSIA/HUMAN RESOURCES

- 2.2.1. Jumlah Pegawai Negeri Sipil Pusat di Kota Tanjungpinang Menurut Golongan, 2018
Number of Civil Servant in Tanjungpinang Municipality by Rank, 2018.....22
- 2.2.2. Jumlah Pegawai Negeri Sipil di Lingkungan Pemerintahan Kota Tanjungpinang Menurut Golongan dan Jenis Kelamin, 2018
Number of Local Civil Servant in Tanjungpinang Municipality by Rank and Sex, 201823
- 2.2.3. Jumlah Pegawai Negeri Sipil Sipil di Lingkungan Pemerintahan Kota Tanjungpinang Menurut Pendidikan Tertinggi yang Ditamatkan dan Jenis Kelamin, **2017 dan 2018**
Number of Local Civil Servant in Tanjungpinang Municipality by Educational Attainment and Sex, 2017 and 2018.....28
- 2.2.4. Jumlah Pegawai Negeri Sipil Sipil di Lingkungan Pemerintahan Kota Tanjungpinang Menurut Golongan Kepangkatan dan Jenis Kelamin, 2018
Number of Local Civil Servant in Tanjungpinang Municipality by Hierarchy and Sex, 2018.....29

2.3. DEWAN PERWAKILAN RAKYAT DAERAH/THE REGIONAL HOUSE OF REPRESENTATIVE

- 2.3.1. Banyaknya Anggota Dewan Perwakilan Rakyat Daerah Menurut Partai Politik dan Jenis Kelamin di Kota Tanjungpinang , 2018
Members of The Regional House of Representatives by Political Parties and Sex in Tanjungpinang Municipality, 2018..... 30
- 2.3.2. Banyaknya Sidang/ Rapat DPRD Kota Tanjungpinang Menurut Jenis ,2015-2018
Number of Representative Meeting by Kind, 2015- 2018.....31
- 2.3.3. Banyaknya Keputusan DPRD Kota Tanjungpinang Menurut Jenis , 2016-2018
Number of Representative Desicion by Kind, 2016- 2018.....32

2.4. KEUANGAN DAERAH/LOCAL FINANCE

- 2.4.1. Anggaran dan Realisasi Pendapatan Pemerintahan Kota Tanjungpinang (ribu rupiah), 2018
Budget and Realization Revenue of Tanjungpinang Municipality Local Government (thousand rupiahs), 2018..... 33
- 2.4.2. Anggaran dan Realisasi Belanja Pemerintah Kota Tanjungpinang (ribu rupiah), 2018
Budget and Realization Expenditure of Tanjungpinang Municipality Local Government (thousand rupiahs), 2018..... 34

- 2.4.3. Anggaran dan Realisasi Penerimaan Pembiayaan Pemerintah Kota Tanjungpinang (ribu rupiah), 2018
Budget and Realization Financing Receipts of Tanjungpinang Municipality Local Government (thousand rupiahs), 2018..... 35

3. KEPENDUDUKAN DAN KETENAGAKERJAAN/ POPULATION AND EMPLOYMENT

3.1. KEPENDUDUKAN/POPULATION

- 3.1.1. Penduduk dan Laju Pertumbuhan Penduduk Menurut Kecamatan di Kota Tanjungpinang, 2010, 2017, dan 2018
Population and Population Growth Rate by Subdistrict in Tanjungpinang Municipality, 2010, 2017, and 201845
- 3.1.2. Penduduk dan Rasio Jenis Kelamin Menurut Kecamatan di Kota Tanjungpinang, 2018
Population and Sex Ratio by Subdistrict in Tanjungpinang Municipality, 2018.....46
- 3.1.3. Distribusi dan Kepadatan Penduduk Menurut Kecamatan di Kota Tanjungpinang, 2018
Population Distribution and Density by Subdistrict in Tanjungpinang Municipality, 2018.....47
- 3.1.4. Penduduk Menurut Kelompok Umur dan Jenis Kelamin di Kota Tanjungpinang, 2018
Population by Age Group and Sex in Tanjungpinang Municipality, 2018.....48
- 3.1.5. Jumlah Rumah Tangga, Penduduk, dan Rata-rata Anggota Rumah Tangga Menurut Kecamatan di Kota Tanjungpinang, 2018
Number of Household, Population, and Population per Household by Subdistrict in Tanjungpinang Municipality, 2018.....49
- 3.1.6. Persentase Penduduk 10 Tahun ke Atas Menurut Jenis Kelamin dan Partisipasi Pendidikan di Kota Tanjungpinang, 2018
Percentage of Population Age 10 Years and Over by Sex and Participation in Education in Tanjungpinang Municipality, 2018.....50
- 3.1.7. Persentase Penduduk Berumur 10 Tahun ke Atas Menurut Jenis Kelamin dan Kemampuan Baca Tulis di Kota Tanjungpinang, 2018
Percentage of Population Age 10 Years and Over by Sex and Literacy in Tanjungpinang Municipality, 2018.....51
- 3.1.8. Persentase Penduduk Menurut Kecamatan dan Status Perkawinan di Kota Tanjungpinang, 2018
Percentage by Subdistrict and Population Marriage Status in Tanjungpinang Municipality, 201852

3.2. KETENAGAKERJAAN/EMPLOYMENT

- 3.2.1. Penduduk Berumur 15 Tahun ke Atas Menurut Kegiatan Seminggu yang Lalu dan Jenis Kelamin dan di Kota Tanjungpinang, 2018
Population Aged 15 Years and Over by Type of Activity During The Previous Week and Sex in Tanjungpinang Municipality, 2018.....53
- 3.2.2. Penduduk Berumur 15 Tahun Ke Atas Menurut Pendidikan Tertinggi yang Ditamatkan dan Jenis Kegiatan Selama Seminggu yang Lalu di Kota Tanjungpinang, 2018
Population Aged 15 Years and Over by Educational Attainment and Type of Activity During The Previous Week in Tanjungpinang Municipality, 201854
- 3.2.3. Penduduk Berumur 15 Tahun ke Atas yang Bekerja Selama Seminggu yang Lalu Menurut Kelompok Umur dan Jenis Kelamin di Kota Tanjungpinang, 2018
Population Aged 15 Years and Over Who Worked During the Previous Week by Age Group and Sex in Tanjungpinang Municipality, 2018.....55
- 3.2.4. Penduduk Berumur 15 Tahun ke Atas yang Bekerja Seminggu yang Lalu Menurut Lapangan Pekerjaan Utama dan Jenis Kelamin di Kota Tanjungpinang, 2018
Population Aged 15 Years and Over who Worked During The Previous Week by Main Industry and Sex in Tanjungpinang Municipality, 2018.....56
- 3.2.5. Penduduk Berumur 15 Tahun Ke Atas yang Bekerja Selama Seminggu yang Lalu Menurut Jumlah Jam Kerja pada Pekerjaan Utama dan Jenis Kelamin di Kota Tanjungpinang, 2018
Population Aged 15 Years and Over Who Worked During the Previous Week by Number of Working Hours on Main Industry and Sex in Tanjungpinang Municipality, 2018.....57
- 3.2.6. Penduduk Berumur 15 Tahun Ke Atas yang Bekerja Selama Seminggu yang Lalu Menurut Status Pekerjaan Utama dan Jenis Kelamin di Kota Tanjungpinang, 2018
Population Aged 15 Years and Over Who Worked During the Previous Week by Main Employment Status and Sex in Tanjungpinang Municipality, 2018.....58
- 3.2.7. Pendaftaran dan Penempatan Kerja Menurut Bulan dan Jenis Kelamin di Kota Tanjungpinang, 2018
Job Registered and Placement by Month and Sex in Tanjungpinang Municipality, 2018.....59
- 3.2.8. Pencari Kerja Menurut Bulan, Umur dan Jenis Kelamin di Kota Tanjungpinang, 2018
Job Seeker by Month, Age and Sex in Tanjungpinang Municipality,2018.....60
- 3.2.9. Penempatan Pencari Kerja Menurut Bulan, umur dan Jenis Kelamin di Kota Tanjungpinang, 2018
Placement by Month, Age and Sex in Tanjungpinang Municipality, 2018.....61

3.2.10. Pencari Kerja Menurut Bulan, Pendidikan Dan Jenis Kelamin di Kota Tanjungpinang, 2018 <i>Job Seeker by Month, Education and Sex in Tanjungpinang Municipality, 2018</i>	62
3.2.11. Penempatan Pencari Kerja Menurut Bulan, pendidikan dan Jenis Kelamin di Kota Tanjungpinang, 2018 <i>Placement by Month, Education and Sex in Tanjungpinang Municipality, 2018</i>	64
3.2.12. Upah Minimum Regional (UMR) Kota Tanjungpinang, 2008-2018 <i>Regional Minimum Wage of Tanjungpinang Municipality 2008-2018</i>	65

4. SOSIAL/SOCIAL

4.1. PENDIDIKAN / EDUCATION

4.1.1. Persentase Penduduk Usia 7–24 Tahun Menurut Jenis Kelamin, Kelompok Umur Sekolah, dan Partisipasi Sekolah di Kota Tanjungpinang, 2018 <i>Percentage of Population Aged 7-24 Years by Sex, Age Group, and School Participation in Tanjungpinang Municipality, 2018</i>	81
4.1.2. Angka Partisipasi Murni (APM), Angka Partisipasi Kasar (APK) dan Angka Partisipasi Sekolah (APS) Menurut Jenjang Pendidikan di Kota Tanjungpinang, 2018 <i>Net Enrolment Rate, Gross Enrolment Rate and School Enrollment Rate by Educational Level in Tanjungpinang Municipality, 2018</i>	82
4.1.3. Jumlah Sekolah Taman Kanak-Kanak (TK), Murid, Guru, dan Rasio Murid-Guru Menurut Kecamatan dan Status di Kota Tanjungpinang, 2018/2019 <i>Number of Kindergarten, Pupils, Teacher and School-Teacher Ratio by Subdistrict and Status in Tanjungpinang Municipality, 2018/2019</i>	83
4.1.4. Jumlah Sekolah Taman Kanak-Kanak Islam, Murid, Guru, dan Rasio Murid-Guru Menurut Kecamatan dan Status di Kota Tanjungpinang, 2018/2019 <i>Number of Islamic Kindergarten, Pupils, Teacher and School-Teacher Ratio by Subdistrict and Status in Tanjungpinang Municipality, 2018/2019</i>	84
4.1.5. Jumlah Sekolah Dasar (SD), Murid, Guru, dan Rasio Murid-Guru Menurut Kecamatan dan Status di Kota Tanjungpinang, 2018/2019 <i>Number of Elementary School, Pupils, Teacher and School-Teacher Ratio by Subdistrict and Status in Tanjungpinang Municipality, 2018/2019</i>	85
4.1.6. Jumlah Sekolah Madrasah Ibtidaiyah (MI), Murid, Guru, dan Rasio Murid-Guru Menurut Kecamatan dan Status di Kota Tanjungpinang, 2018/2019 <i>Number of Islamic Elementary School, Pupils, Teacher and School-Teacher Ratio by Subdistrict and Status in Tanjungpinang Municipality, 2018/2019</i>	86

4.1.7.	Jumlah Sekolah Menengah Pertama (SMP), Murid, Guru, dan Rasio Murid-Guru Menurut Kecamatan dan Status di Kota Tanjungpinang, 2018/2019 <i>Number of Junior High Schools, Pupils, Teacher and School-Teacher Ratio by Subdistrict and Status in Tanjungpinang Municipality, 2018/2019.....</i>	87
4.1.8.	Jumlah Sekolah Madrasah Tsanawiyah (MTs), Murid, Guru, dan Rasio Murid-Guru Menurut Kecamatan dan Status di Kota Tanjungpinang, 2018/2019 <i>Number of Islamic Junior High School, Pupils, Teacher and School-Teacher Ratio by Subdistrict and Status in Tanjungpinang Municipality, 2018/2019.....</i>	88
4.1.9.	Jumlah Sekolah Menengah Atas (SMA), Murid, Guru, dan Rasio Murid-Guru Menurut Kecamatan dan Status di Kota Tanjungpinang, 2018/2019 <i>Number of Senior High School, Pupils, Teacher and School-Teacher Ratio by Subdistrict and Status in Tanjungpinang Municipality, 2018/2019.....</i>	89
4.1.10.	Jumlah Sekolah Madrasah Aliyah (MA), Murid, Guru, dan Rasio Murid-Guru Menurut Kecamatan dan Status di Kota Tanjungpinang, 2018/2019 <i>Number of Islamic Senior High School, Pupils, Teacher and School-Teacher Ratio by Subdistrict and Status in Tanjungpinang Municipality, 2018/2019.....</i>	90
4.1.11.	Jumlah Sekolah Menengah Kejuruan (SMK), Murid, Guru, dan Rasio Murid-Guru Menurut Kecamatan dan Status di Kota Tanjungpinang, 2018/2019 <i>Number of Vocational High School, Pupils, Teacher and School-Teacher Ratio by Sub District and Status in Tanjungpinang Municipality, 2018/2019.....</i>	91
4.1.12.	Banyaknya Murid SMP per Kelas Menurut Kecamatan di Kota Tanjungpinang, 2018/2019 <i>Number of Pupils of Junior High School by Class and Subdistrict in Tanjungpinang Municipality, 2018/2019</i>	92
4.1.13.	Banyaknya Murid SMA Negeri per Kelas Menurut Kecamatan di Kota Tanjungpinang, 2018/2019 <i>Number of Pupils of Public Senior High School by Class and Subdistrict in Tanjungpinang Municipality, 2018/2019</i>	93
4.1.14.	Banyaknya Murid SMA Swasta per Kelas Menurut Kecamatan di Kota Tanjungpinang, 2018/2019 <i>Number of Pupils of Private Senior High School by Class and Subdistrict in Tanjungpinang Municipality, 2018/2019</i>	94
4.1.15.	Banyaknya Tenaga Tata Usaha Menurut Jenis Sekolah dan Kecamatan di Kota Tanjung-pinang, 2018/2019 <i>Number of Administration Officers by Kind of School and Subdistrict in Tanjungpinang Municipality, 2018/2019</i>	95
4.1.16.	Banyaknya Murid SDLB di Kota Tanjungpinang, 2014/2015 - 2018/2019 <i>Number of Pupils of Special School in Tanjungpinang Municipality, 2014/2015 - 2018/2019</i>	96

- 4.1.17. Banyaknya Tenaga Pengajar SDLB di Kota Tanjungpinang, 2014/2015 - 2018/2019
Number of Teacher of Special School in Tanjungpinang Municipality, 2014/2015 - 2018/201997
- 4.1.18. Banyaknya Gugus Depan dan Anggota Gerakan Pramuka Menurut Kecamatan di Kota Tanjungpinang, 2018
Number of Boy Scout Group and Members by Subdistrict in Tanjungpinang Municipality, 2018.....98
- 4.1.19. Banyaknya Mahasiswa, Dosen, dan Lulusan Menurut Universitas dan Fakultas / Jurusan di Kota Tanjungpinang, 2018/2019
Number of Students, Lectures, and Graduates by University and Faculty / Majors in Tanjungpinang Municipality, 2018/2019100
- 4.1.20. Banyaknya Calon Mahasiswa Mendaftar dan Diterima Menurut Universitas dan Fakultas / Jurusan di Kota Tanjungpinang, 2018/2019
Number of Registered Students and Accepted of Student by University and Faculty / Majors in Tanjungpinang Municipality, 2018/2019.....103

4.2. KESEHATAN/HEALTH

- 4.2.1. Banyaknya Fasilitas Kesehatan Menurut Kecamatan di Kota Tanjungpinang, 2018
Number of Health Facilities by Subdistrict in Tanjungpinang Municipality, 2018106
- 4.2.2. Banyaknya Dokter Spesialis, Dokter Umum, dan Dokter Gigi Menurut Sarana Pelayanan Kesehatan di Kota Tanjungpinang, 2018
Number of Specialist Doctor, Generalist Doctor, and Dentist by Type of Health Facility in Tanjungpinang Municipality, 2018.....107
- 4.2.3. Banyaknya Bayi Lahir Hidup, Bayi Berat badan lahir Rendah (BBLR), BBLR Dirujuk, dan Bergizi Buruk Menurut Kecamatan di Kota Tanjungpinang, 2018
Number of Births, Babies with Low Birth Weights (LBW), Treated LBW, and Malnutrition Cases by Subdistrict in Tanjungpinang Municipality, 2018.....108
- 4.2.4. Banyaknya Ibu Hamil, Melakukan Kunjungan K1, Melakukan Kunjungan K4, Kurang Energi Kronis (KEK), dan Mendapat Tablet Zat Besi (Fe) di Kota Tanjungpinang, 2012-2018
Number of Pregnant Women, Those with One Visit and four Visits of Antenatal Care, Chronic Energy Deficiency (CED), and Receiving Iron Supplement in Tanjungpinang Municipality, 2012-2018.....109
- 4.2.5. Jumlah Remaja Usia 15-24 Tahun yang Mendapat Penyuluhan Tentang Kesehatan Reproduksi (Kespro), HIV/AIDS, dan Keluarga Berencana (KB) Menurut Kecamatan di Kota Tanjungpinang, 2018
Number of Young People Aged 15 - 24 Who Had Counselling on Reproductive Health, HIV/AIDS, and Family Planning by Subdistrict in Tanjungpinang Municipality, 2018.....110

4.2.6.	Penduduk yang Diimunisasi Menurut Puskesmas dan Jenis Imunisasi di Kota Tanjungpinang, 2018 <i>Population Immunized by Health Centre and Kind in Tanjungpinang Municipality, 2018</i>	111
4.2.7.	Jumlah Kasus Demam Berdarah Dengue (DBD), Diare, Tuberculosis (TB) dan Malaria Menurut Kecamatan di Kota Tanjungpinang, 2018 <i>Number of Cases of Dengue Fever, Diarrhea, Tuberculosis (TB) and Malaria by Subdistrict in Tanjungpinang Municipality, 2018</i>	112
4.2.8.	Banyaknya Penderita dan Kematian Diare dan Demam Berdarah Dengue (DBD) Menurut Puskesmas di Kota Tanjungpinang, 2018 <i>Number of Patient and Death of Diare Disease and Dengue Fever by Health Center in Tanjungpinang Municipality, 2018</i>	113
4.2.9.	10 Jenis Kunjungan Terbanyak Rawat Inap di RSUD Kota Tanjungpinang, 2018 <i>10 Examination by Kind Based on Stay Nursed in RSUD Tanjungpinang Municipality, 2018</i>	114
4.2.10.	10 Jenis Kunjungan Terbanyak Rawat Jalan di RSUD Kota Tanjungpinang, 2018 <i>10 Examination by Kind Based on Visited in RSUD Tanjungpinang Municipality, 2018</i>	115
4.2.11.	10 Jenis Penyakit Terbesar Morbiditas Rawat Inap di RSAL Dr. Midiyato S., 2018 <i>10 Disease by Kind Based on Stay Nursed in RSAL Dr. Midiyato S., 2018</i>	116
4.2.12.	10 Jenis Penyakit Terbesar Morbiditas Rawat Jalan di RSAL Dr. Midiyato S., 2018 <i>10 Disease by Kind Based on Visited in RSAL Dr. Midiyato S., 2018</i>	117
4.2.13.	10 Jenis Penyakit Terbesar Berdasarkan Jumlah Kunjungan Pasien di Puskesmas se-Kota Tanjungpinang, 2018 <i>10 Disease by Kind Based on Visited in Public Health Centre of Tanjungpinang Municipality, 2018</i>	118
4.2.14.	10 Jenis Penyakit Terbesar Morbiditas Rawat Inap di RSUD Provinsi Kepulauan Riau, 2018 <i>10 Disease by Kind Based on Stay Nursed in RSUD of Kepulauan Riau Province, 2018</i>	119
4.2.15.	10 Jenis Penyakit Terbesar Morbiditas Rawat Jalan di di RSUD Provinsi Kepulauan Riau, 2018 <i>10 Disease by Kind Based on Visited in RSUD of Kepulauan Riau Province, 2018</i>	120
4.2.16.	Banyaknya Wanita Usia Subur (WUS) Menurut Kecamatan di Kota Tanjungpinang, 2018 <i>Number of Eligible Woman by Sub District in Tanjungpinang Municipality, 2018</i>	121
4.2.17.	Banyaknya Pasangan Usia Subur (PUS) dan Peserta KB Aktif Menurut Kecamatan di Kota Tanjungpinang, 2018 <i>Number of Eligible Couples and Family Planning Participants by Subdistrict in Tanjungpinang Municipality, 2018</i>	122

4.2.18.	Jumlah Klinik Keluarga Berencana (KKB) dan Pos Pelayanan Keluarga Berencana Desa (PPKBD) Menurut Kecamatan di Kota Tanjungpinang, 2018 <i>Number of Family Planning Clinics and Village Family Planning Service Units by Subdistrict in Tanjungpinang Municipality, 2018</i>	124
---------	---------------------------------------------------------------------------------------------------------------------------------------------------------------------------------------------------------------------------------------------------------------------------------------	-----

4.3. AGAMA/RELIGION

4.3.1.	Persentase Penduduk Menurut Agama dan Kecamatan di Kota Tanjungpinang, 2018 <i>Percentage of Population by Religion and Subdistrict in Tanjungpinang Municipality, 2018</i>	125
4.3.2.	Jumlah Tempat Peribadatan Menurut Kecamatan di Kota Tanjungpinang, 2018 <i>Number of Worship Facilities by Sub District in Tanjungpinang Municipality, 2018</i>	126
4.3.3.	Banyaknya Calon Jemaah Haji Menurut Kecamatan di Kota Tanjungpinang, 2018 <i>Number of Hajj Pilgrims by Sub District in Tanjungpinang Municipality, 2018</i>	127
4.3.4.	Penyaluran Zakat Fitrah Menurut Kecamatan di Kota Tanjungpinang, 2018 <i>Distribution of Zakat Fitrah by Sub District in Tanjungpinang Municipality, 2018</i>	128
4.3.5.	Banyaknya Nikah Menurut Kecamatan di Kota Tanjungpinang, 2018 <i>Number of Marriage by Sub District in Tanjungpinang Municipality, 2018</i>	129
4.3.6.	Banyaknya Perkara yang Diterima dan Diselesaikan Pengadilan Agama Tanjungpinang Menurut Kecamatan, 2018 <i>Number of Accepted and Solved Cases by Court Religion by Subdistrict in Tanjungpinang Municipality, 2018</i>	130
4.3.7.	Banyaknya Perkara yang Diselesaikan Pengadilan Agama Tanjungpinang Menurut Jenis Perkara dan Kecamatan, 2018 <i>Number of Case Resolved by Court Religion by Type and Subdistrict in Tanjungpinang Municipality, 2018</i>	131
4.3.8.	Jumlah Desa ¹ /Kelurahan yang Mengalami Bencana Alam ² Menurut Kecamatan di Kota Tanjungpinang, 2018 <i>Number of Villages¹that Had Natural Disaster²by Subdistrict in Tanjungpinang Municipality, 2018</i>	133

4.4. KRIMINALITAS/CRIME

- 4.4.1. Banyaknya Kriminalitas di Wilayah Polresta Tanjungpinang, 2018
*Number of Crimes in Tanjungpinang Municipality Resort Police, 2018.....*134
- 4.4.2. Banyaknya Gangguan Kamtibmas Menurut Jenis Kriminalitas dan Bulan di Kota Tanjungpinang, 2018
*Number Crimes by Kind of Crimes and Month in Tanjungpinang Municipality, 2018*136
- 4.4.3. Banyaknya Kecelakaan Lalu Lintas dan Korban Menurut Bulan di Kota Tanjungpinang, 2018
*Number of Traffic Accident and Victim by Month in Tanjungpinang Municipality, 2018*142

4.5. PERUMAHAN/ HOUSING

- 4.5.1. Persentase Rumahtangga Menurut Luas Lantai di Kota Tanjungpinang, 2018
*Percentage of Household by Floor Area in Tanjungpinang Municipality, 2018*143
- 4.5.2. Persentase Rumahtangga Menurut Sumber Air Minum di Kota Tanjungpinang, 2018
*Percentage of Household by Source of Drinking Water in Tanjungpinang Municipality, 2018.....*144
- 4.5.3. Persentase Rumahtangga Menurut Sumber Penerangan di Kota Tanjungpinang, 2018
*Percentage of Household by Source of Lighting in Tanjungpinang Municipality, 2018*145
- 4.5.4. Persentase Rumahtangga menurut Fasilitas Tempat Buang Air Besar di Kota Tanjungpinang, 2018
*Percentage of Household by Toilet Facility in Tanjungpinang Municipality, 2018*146
- 4.5.5. Persentase Rumahtangga Menurut Bahan Bakar untuk Memasak di Kota Tanjungpinang, 2018
*Percentage of Household by Cooking Fuel in Tanjungpinang Municipality, 2018*147

4.6. KEMISKINAN/ POVERTY

- 4.6.1. Garis Kemiskinan dan Penduduk Miskin di Kota Tanjungpinang, 2011 - 2018
*Poverty Line and Number of Poor People in Tanjungpinang Municipality, 2011 - 2018*148

4.6.2. Banyaknya Penyandang Masalah Kesejahteraan Sosial (PMKS) Menurut Jenis dan Kecamatan di Kota Tanjungpinang, 2018	
<i>Number of People in Social Poverty Problem by Type and Subdistrict in Tanjungpinang Municipality, 2018</i>	149

5. PERTANIAN/ AGRICULTURE

5.1. TANAMAN PANGAN/FOOD CROPS

5.1.1. Luas Tanam Bahan Makanan Menurut Kecamatan dan Jenis Tanaman di Kota Tanjungpinang (Ha), 2018 <i>Planted Area of Food Stuff by Subdistrict and Crops in Tanjungpinang Municipality (Ha), 2018</i>	161
5.1.2. Luas Panen Tanaman Bahan Makanan Menurut Kecamatan dan Jenis Tanaman di Kota Tanjungpinang (Ha), 2018 <i>Harvested Crops Area of Food Stuff by Subdistrict and Crops in Tanjungpinang Municipality (Ha), 2018</i>	162

5.2. HORTIKULTURA/HORTICULTURE

5.2.1. Luas Panen Tanaman Sayuran Menurut Kecamatan dan Jenis Tanaman di Kota Tanjungpinang (Ha), 2018 <i>Harvested Area of Vegetables by Subdistrict and Kind of Plant in Tanjungpinang Municipality (Ha), 2018</i>	163
5.2.2. Produksi Tanaman Sayuran Menurut Kecamatan dan Jenis Tanaman di Kota Tanjungpinang (kuintal), 2018 <i>Production of Vegetables by Subdistrict and Kind of Plant in Tanjungpinang Municipality (quintal), 2018</i>	164
5.2.3. Luas Panen Tanaman Sayuran dan Buah–Buahan Semusim Menurut Jenis Tanaman (ha), 2017-2018 <i>Harvested Area of Seasonal Vegetables and Fruits by Kind of Plant (ha), 2017-2018</i>	165
5.2.4. Produksi Tanaman Sayuran dan Buah–Buahan Semusim Menurut Jenis Tanaman (kuintal), 2017-2018 <i>Production of Seasonal Vegetables and Fruits by Kind of Plant (quintal), 2017-2018</i>	166
5.2.5. Luas Panen Tanaman Biofarmaka Menurut Kecamatan dan Jenis Tanaman di Kota Tanjungpinang (m ²), 2018 <i>Harvested Area of Medicinal Plants by Subdistrict and Kind of Plant in Tanjungpinang Municipality (m²), 2018</i>	167

5.2.6.	Produksi Tanaman Biofarmaka Menurut Kecamatan dan Jenis Tanaman di Kota Tanjungpinang (kg), 2018 <i>Production of Medicinal Plants by Subdistrict and Kind of Plant in Tanjungpinang Municipality (kg), 2018</i>	168
5.2.7.	Luas Panen Tanaman Biofarmaka Menurut Jenis Tanaman (m ²), 2017-2018 <i>Harvested Area of Medicinal Plants by Kind of Plant (m²), 2017-2018</i>	169
5.2.8.	Produksi Tanaman Biofarmaka Menurut Jenis Tanaman (kg), 2017-2018 <i>Production of Medicinal Plants by Kind of Plant (kg), 2017-2018</i>	170
5.2.9.	Luas Panen Tanaman Hias Menurut Kecamatan dan Jenis Tanaman di Kota Tanjungpinang (m ²), 2018 <i>Harvested Area of Ornamental Plants by Subdistrict and Kind of Plant in Tanjungpinang Municipality (m²), 2018</i>	171
5.2.10.	Produksi Tanaman Hias Menurut Kecamatan dan Jenis Tanaman di Kota Tanjungpinang (tangkai), 2018 <i>Production of Ornamental Plants by Subdistrict and Kind of Plant in Tanjungpinang Municipality (stalks), 2018</i>	172
5.2.11.	Luas Panen Tanaman Hias Menurut Jenis Tanaman (m ²), 2017-2018 <i>Harvested Area of Ornamental Plants by Kind of Plant (m²), 2017-2018</i>	173
5.2.12.	Produksi Tanaman Hias Menurut Jenis Tanaman (tangkai), 2017-2018 <i>Production of Ornamental Plants by Kind of Plant (stalks), 2017-2018</i>	174
5.2.13.	Produksi Buah-buahan Menurut Jenis Tanaman Menurut Kecamatan di Kota Tanjungpinang (kuintal), 2018 <i>Production of Fruits by Kind of Plant by Subdistrict in Tanjungpinang Municipality (quintal), 2018</i>	175
5.2.14.	Produksi Buah-Buahan dan Sayuran Tahunan Menurut Jenis Tanaman (kuintal), 2017-2018 <i>Production of Annual Fruits and Vegetables by Kind of Plant (quintal), 2017-2018</i>	176

5.3. PERKEBUNAN/ESTATE CROPS

5.3.1.	Luas Tanaman Perkebunan Menurut Kecamatan dan Jenis Tanaman di Kota Tanjungpinang (hektar), 2018 <i>Planted Area of Estate Crops by Subdistrict and Kind of Crop in Tanjungpinang Municipality (hectare), 2018</i>	177
5.3.2.	Produksi Tanaman Perkebunan Menurut Kecamatan dan Jenis Tanaman di Kota Tanjungpinang (ton), 2018 <i>Production of Estate Crops by Subdistrict and Kind of Crop in Tanjungpinang Municipality (ton), 2018</i>	178

5.4. PETERNAKAN/LIVESTOCK

- 5.4.1. Populasi Ternak Menurut Kecamatan dan Jenis Ternak di Kota Tanjungpinang (ekor), 2018
Livestock Population by Subdistrict and Kind of Livestock in Tanjungpinang Municipality (tail), 2018.....179
- 5.4.2. Populasi Unggas Menurut Kecamatan dan Jenis Unggas di Kota Tanjungpinang (ekor), 2018
Poultry Population by Subdistrict and Kind of Poultry in Tanjungpinang Municipality (tail), 2018.....180
- 5.4.3. Produksi Telur Menurut Kecamatan di Kota Tanjungpinang (butir), 2018
Egg Production by Subdistrict in Tanjungpinang Municipality (butir), 2018181

5.5. PERIKANAN/FISHERY

- 5.5.1. Jumlah Rumah Tangga Perikanan Menurut Subsektor di Kota Tanjungpinang, 2015-2018
Number of Fish Capture Households by Subsector in Tanjungpinang Municipality, 2015-2018182
- 5.5.2. Volume dan Nilai Produksi Perikanan Menurut Subsektor di Kota Tanjungpinang, 2018
Volume and Value of Fishery Production by Subsector in Tanjungpinang Municipality, 2018.....183
- 5.5.3. Luas Areal Budidaya Perikanan di Kota Tanjungpinang (Ha), 2013-2018
Area of Marine Culture and Fresh Water Pond in Tanjungpinang Municipality (ha), 2013-2018 184
- 5.5.4. Jumlah Armada Perikanan di Kota Tanjungpinang, 2013–2018
Method and Operating Boat of Marine Fishery in Tanjungpinang Municipality, 2013-2018..... 185
- 5.5.5. Perkembangan Alat Penangkapan Ikan Kota Tanjungpinang (unit), 2013-2018
Fishing Gear in Tanjungpinang Municipality (unit), 2013-2018..... 186
- 5.5.6. 10 Produksi Perikanan Tangkap Terbesar di Kota Tanjungpinang (ton), 2018
10 Product of Fish Capture Tanjungpinang Municipality (ton), 2018.....187

5.6. KEHUTANAN/FORESTY

- 5.6.1. Luas Kawasan Hutan di Kota Tanjungpinang (ha), 2015-2018
Forest Areas in Tanjungpinang Municipality (ha), 2015-2018..... 188

6. INDUSTRI, ENERGI DAN KONSTRUKSI/ INDUSTRY, ENERGY AND CONSTRUCTION

6.1. INDUSTRI/INDUSTRY

- 6.1.1. Jumlah Perusahaan Industri Besar/Sedang dan Tenaga Kerja Menurut Kecamatan di Kota Tanjungpinang, 2018
Number of Large and Medium Scale of Manufacturing Establishment and Employees by Subdistrict in Tanjungpinang Municipality, 2018 195
- 6.1.2. Banyaknya Industri Kecil Menurut Kecamatan dan Jenis Produksi di Kota Tanjungpinang, 2018
Number of Small Scale of Manufacturing Establishment by Subdistrict and Kind of Comodity in Tanjungpinang Municipality, 2018 196

6.2. ENERGI/ENERGY

- 6.2.1. Banyaknya Mesin, Daya Terpasang, Produksi PT. PLN (Persero) Cabang Tanjungpinang, 2018
Number of Machine, Installed Capacity, and Production of Electricity of State Electricity Company at Branch Tanjungpinang, 2018..... 197
- 6.2.2. Distribusi Listrik PT. PLN (Persero) Cabang Tanjungpinang Menurut Klasifikasi Pelanggan (Kwh), 2018
Distribution of Electricity of State Electricity Company at Branch Tanjungpinang by Customer Classified (Kwh), 2018 198
- 6.2.3. Jumlah Pelanggan, Daya Tersambung (VA) dan Pemakaian Listrik (Kwh) Menurut Golongan tarif pada PT. PLN (Persero) Cabang Tanjungpinang, 2018
Number of Customer, Power Connected (VA) and Electricity Usage (Kwh) by Group at PT.PLN (Persero) Cabang Tanjungpinang, 2018...199

6.2.4.	Banyaknya Tenaga Kerja, Pelanggan, Produksi, dan Distribusi Air Minum di PDAM Tirta Kepri, 2013-2018 <i>Number of Man Power, Customers, Production, and Distribution at PDAM Tirta Kepri, 2013-2018</i>	200
6.2.5.	Jumlah Pelanggan Air Minum Menurut Golongan Pemakai di Kota Tanjungpinang, 2018 <i>Number of Customer by Kind of Users in Tanjungpinang Municipality, 2018</i>	201

7. PERDAGANGAN LUAR NEGERI/ FOREIGN TRADE

7.1. EKSPOR/EXPORT

7.1.1.	Ekspor Melalui Tanjungpinang per Bulan, 2018 <i>Export via Tanjungpinang by Month, 2018</i>	209
7.1.2.	Ekspor Melalui Tanjungpinang Menurut Negara Tujuan, 2018 <i>Export via Tanjungpinang by Country of Destination, 2018</i>	210
7.1.3.	Ekspor melalui Tanjungpinang Menurut Komoditas, 2018 <i>Export via Tanjungpinang by Comodity, 2018</i>	211

7.2. IMPOR/IMPORT

7.2.1.	Impor Melalui Tanjungpinang per bulan, 2018 <i>Import via Tanjungpinang by Month, 2018</i>	213
7.2.2.	Impor Melalui Tanjungpinang Menurut Negara Asal, 2018 <i>Import via Tanjungpinang by Country Origin, 2018</i>	214
7.2.3.	Impor Melalui Tanjungpinang Menurut Komoditas, 2018 <i>Import via Tanjungpinang by Comodity, 2018</i>	215

8. HOTEL DAN PARIWISATA/ HOTEL AND TOURISM

8.1. HOTEL/ HOTEL

8.1.1.	Banyaknya Akomodasi/Hotel Menurut Kecamatan dan Kelas Hotel di Kota Tanjungpinang, 2018 <i>Number of Accomodations/Hotels by Subdistrict and Clasification in Tanjungpinang Municipality, 2018</i>	225
--------	-------------------------------------------------------------------------------------------------------------------------------------------------------------------------------------------------------------	-----

- 8.1.2. Banyaknya Kamar yang Tersedia Menurut Kecamatan dan Kelas Hotel di Kota Tanjungpinang, 2018
Number of Available Rooms at Hotels by Subdistrict and Clasification in Tanjungpinang Municipality, 2018..... 226
- 8.1.3. Tingkat Penghunian Kamar Hotel dan Akomodasi Lainnya Menurut Kelas Hotel dan Bulan di Kota Tanjungpinang (persen), 2018
Room Occupancy Rate of Hotels and Other Accomodations by Hotel Clasification and Month in Tanjungpinang Municipality (percent), 2018..... 227
- 8.1.4. Rata-Rata Lama Menginap Tamu Asing dan Domestik Menurut Bulan di Kota Tanjungpinang (hari), 2018
Room Occupancy Rate of Hotels and Other Accomodations by Hotel Clasification and Month in Tanjungpinang Municipality (percent), 2018..... 228

8.2. PARIWISATA/ TOURISM

- 8.2.1. Kedatangan Wisatawan Mancanegara ke Kota Tanjungpinang Menurut Bulan, 2018
International Visitors Arrivals to Tanjungpinang Municipality by Month, 2018..... 229
- 8.2.2. Kedatangan Wisatawan Mancanegara ke Kota Tanjungpinang Menurut Kebangsaan, 2018
International Visitors Arrivals to Tanjungpinang Municipality by Nationality, 2018 230
- 8.2.3. Perkembangan Kunjungan Wisatawan Mancanegara ke Kota Tanjungpinang, 2011-2018
The Development International Visitors to Tanjungpinang Municipality, 2011-2018..... 231
- 8.2.4. Jumlah Surat Ijin tempat Usaha/SITU untuk Kedai Kopi, Pujasera, Restoran dan Rumah Makan Menurut Kecamatan di Kota Tanjungpinang, 2018
Number of SITU Coffe Shop, Pujasera, Restaurant and Eating place by Subdistrict in Tanjungpinang Municipality, 2018..... 232

9. TRANSPORTASI DAN KOMUNIKASI/ TRANSPORTATION AND COMMUNICATION

9.1. TRANSPORTASI/TRANSPORTATION

- 9.1.1. Panjang Status Ruas Jalan Kota Tanjungpinang Menurut Jenis Permukaan (km), 2012-2018
Length of Regional Road Tanjungpinang by Surface Type (km), 2012-2018..... 239
- 9.1.2. Panjang Status Ruas Jalan Kota Tanjungpinang Menurut Kondisi (km), 2012-2018
Length of Road Tanjungpinang by Conditions (km), 2012-2018 240
- 9.1.3. Banyaknya Kendaraan Wajib Uji menurut Jenis di Kota Tanjungpinang (Unit), 2012-2018
Number of Vehicles by Type in Tanjungpinang Municipality (Units), 2012-2018..... 241
- 9.1.4. Banyaknya Kendaraan Wajib Uji Menurut Jenis di Kota Tanjungpinang (unit), 2018
Number of Vehicles by Type in Tanjungpinang Municipality (units), 2018..... 242
- 9.1.5. Banyaknya Kendaraan yang Terdaftar di SAMSAT menurut Jenis di Kota Tanjungpinang (Unit), 2014-2018
Number of Vehicles by Type in Tanjungpinang Municipality (Units), 2014-2018..... 243
- 9.1.6. Bongkar Muat Barang Menurut Bulan dan Jenis Pelayaran di Kota Tanjungpinang (ton), 2018
Unloaded and Loaded Cargo by Month and Kind of Voyage at Tanjungpinang Municipality (ton), 2018..... 244
- 9.1.7. Penumpang Yang Datang dan Berangkat Menurut Bulan dan Jenis Pelayaran di Kota Tanjungpinang (orang), 2018
Passenger Arrival and Departure by Month and Kind of Voyage at Tanjungpinang Municipality (people), 2018 245
- 9.1.8. Kunjungan Kapal dan Tonage Menurut Bulan di Kota Tanjungpinang, 2018
Arrival Ships and Tonage by Month at Tanjungpinang Municipality, 2018..... 246

- 9.1.9. Banyaknya Pesawat yang Datang dan Berangkat Melalui Bandara Raja Haji Fisabilillah Menurut Bulan, 2018
Number of Aircraft Arrival and Departure at Raja Haji Fisabilillah Airport by Month, 2018 247
- 9.1.10. Banyaknya Penumpang yang Datang, Berangkat, dan Transit Melalui Bandara Raja Haji Fisabilillah Menurut Bulan, 2018
Number of Passenger Arrival, Departure, and Transit at Raja Haji Fisabilillah Airport by Month, 2018 248
- 9.1.11. Banyaknya Barang yang Dibongkar dan Dimuat Melalui Bandara Raja Haji Fisabilillah menurut Bulan (kg), 2018
Volume of Unloaded and Loaded Freight at Raja Haji Fisabilillah Airport by Month (kg), 2018..... 249

9.2. POS DAN TELEKOMUNIKASI/POST AND TELECOMMUNICATION

- 9.2.1. Banyaknya Surat Pos yang Dikirim Melalui Kantor Pos di Kota Tanjungpinang, 2013-2018
Number of Mail Sent by Post Office of Tanjungpinang Municipality, 2013-2018..... 250
- 9.2.2. Jumlah Menara Telekomunikasi (Tower) dan Warung Internet (Warnet) Menurut Kecamatan di Kota Tanjungpinang, 2018
Number of Telecommunication Towers and Internet Cafes by Subdistrict in Tanjungpinang Municipality, 2018..... 251

10. KEUANGAN DAERAH DAN HARGA/ LOCAL FINANCE AND PRICE

10.1. HARGA/PRICE

- 10.1.1. Indeks Harga Konsumen Menurut Kelompok Pengeluaran di Kota Tanjungpinang (2012=100), 2018
Consumer Price Index by Expenditure Group in Tanjungpinang Municipality (2012=100), 2018..... 259
- 10.1.2. Laju Inflasi Menurut Kelompok Pengeluaran di Kota Tanjungpinang (2012=100), 2018
Inflation Rate by Expenditure Group in Tanjungpinang Municipality (2012=100), 2018..... 261

10.1.3.	Laju Inflasi Menurut Kelompok/Subkelompok Pengeluaran di Kota Tanjungpinang (2012=100), 2016-2018 <i>Inflation Rate by Expenditure Group/Subgroup in Tanjungpinang Municipality (2012=100) , 2016-2018.....</i>	263
10.1.4.	Rata-rata Harga Beberapa Komoditi Strategis Menurut Bulan di Kota Tanjungpinang (Rp), 2018 <i>Average of Strategic Commodities by Months in Tanjungpinang Municipality (Rp), 2018.....</i>	266

10.2. PERBANKAN/BANKING

10.2.1.	Jumlah Kantor Perbankan Menurut Status dan Kelompok di Kota Tanjungpinang, 2018 <i>Number of Bank Office by Status and Group in Tanjungpinang Municipality, 2018</i>	269
10.2.2.	Dana Simpanan Giro Masyarakat yang Dihimpun Perbankan di Kota Tanjungpinang, 2018 <i>Public Demands Funds Mobilized by Bank in Tanjungpinang Municipality, 2018</i>	270
10.2.3.	Dana Simpanan Berjangka Masyarakat yang Dihimpun Perbankan di Kota Tanjungpinang, 2018 <i>Public Demands Funds Mobilized by Bank in Tanjungpinang Municipality, 2018</i>	271
10.2.4.	Dana Simpanan Tabungan Masyarakat yang Dihimpun Perbankan di Kota Tanjungpinang, 2018 <i>Public Demands Funds Mobilized by Bank in Tanjungpinang Municipality, 2018</i>	272
10.2.5.	Posisi Kredit Rupiah dan Valuta Asing yang Disalurkan Perbankan di Kota Tanjungpinang (juta Rp), 2018 <i>Bank's Outstanding in Rupiah and Foreign Exchange in Tanjungpinang Municipality (million of Rp), 2018.....</i>	273
10.2.6.	Posisi Kredit yang Disalurkan Perbankan Menurut Sektor Ekonomi di Kota Tanjungpinang (juta Rp), 2018 <i>Bank's Outstanding Credits by Economic Sector in Tanjungpinang Municipality (million of Rp), 2018.....</i>	274
10.2.7.	Aktiva Perbankan di Kota Tanjungpinang (juta Rp), 2013-2018 <i>Actual Asset of Banking in Tanjungpinang Municipality, 2013-2018.....</i>	278

- 10.2.8. Perputaran Kliring di Wilayah Kliring Kota Tanjungpinang, 2018
Clearing Circulation in Tanjungpinang Municipality, 2018..... 279
- 10.2.9. Kurs Tengah Beberapa Mata Uang Asing Terhadap Rupiah, 2018
Exchange Rate of Selected Currency to Rupiah, 2018..... 280

10.3. KOPERASI/COOPERATIVE

- 10.3.1. Banyaknya Koperasi Menurut Kecamatan dan Jenis Koperasi di Kota Tanjungpinang, 2018
Number of Cooperatives by subdistrict an Type of Cooperative in Tanjungpinang Municipality, 2018..... 282

10.4. KEUANGAN LAINNYA / OTHER FINANCE

- 10.4.1. Pungutan Pajak Bumi dan Bangunan menurut Kecamatan di Kota Tanjungpinang, 2018
Land and Building Tax in Tanjungpinang Municipality by Sub District, 2018..... 283
- 10.4.2. Banyaknya Barang yang Digadaikan (Kredit), Pelunasan, Lelang, dan Sisa Barang Gadai yang Belum Lunas di Kota Tanjungpinang, 2018
Number of Credit Goods, Payment, Auctioned, and Rest of Credit Goods in Tanjungpinang Municipality, 2018..... 284
- 10.4.3. Nilai Barang yang Digadaikan (Kredit), Pelunasan, Lelang, dan Sisa Barang Gadai yang Belum Lunas di Kota Tanjungpinang (000 Rp), 2018
Value of Credit Goods, Payment, Auctioned, and Rest of Credit Goods in Tanjungpinang Municipality (000 Rp), 2018..... 285
- 10.4.4. Stok Awal, Persediaan, Penyaluran, dan Stok Akhir Beras Perum BULOG Kota Tanjungpinang (ton), 2018
Beginning and Final Stock, Receipt, and Distribution of BULOG's rice in Tanjungpinang Municipality (ton), 2018..... 286
- 10.4.5. Penyaluran/Penjualan Beras Bulog melalui Perum BULOG Kota Tanjungpinang menurut Golongan Konsumen (ton), 2018
Distribution of Rice from Logistic Depot in Tanjungpinang Municipality by Group of Consument (ton), 2018..... 287
- 10.4.6. Jumlah Permohonan Izin Mendirikan Bangunan Diterbitkan di Kota Tanjungpinang, 2015-2018
Number of Building Permit Letters that Published in Tanjungpinang Municipality, 2015-2018..... 288

11. PENGELUARAN PENDUDUK DAN KONSUMSI MAKANAN/ POPULATION AND FOOD CONSUMPTION EXPENDITURE

11.1.

- 11.1. Pengeluaran Rata-rata per Kapita Sebulan Menurut Golongan Pengeluaran dan Kelompok Barang di Kota Tanjungpinang (rupiah), 2018
*Average Expenditure per Capita per Month by Expenditure Class and Commodity Group in Tanjungpinang Municipality (rupiahs), 2018....*295
- 11.2. Pengeluaran Rata-rata per Kapita Sebulan Menurut Kelompok Makanan di Kota Tanjungpinang, 2018
Average Monthly per Capita Expenditure in Tanjungpinang Municipality by Food Item, 2018 296
- 11.3. Pengeluaran Rata-rata per Kapita Sebulan Menurut Kelompok Bukan Makanan di Kota Tanjungpinang, 2018
Average Monthly per Capita Expenditure in Tanjungpinang Municipality by Non Food Item, 2018..... 297

12. PENDAPATAN REGIONAL/ REGIONAL INCOME

- 12.1. Produk Domestik Regional Bruto Kota Tanjungpinang Atas Dasar Harga Berlaku menurut Lapangan Usaha (Juta Rp), 2015-2018
Gross Regional Domestic Product at Current Market Prices in Tanjungpinang Municipality by Industrial Origin (Million Rp), 2015-2018..... 305
- 12.2. Produk Domestik Regional Bruto Kota Tanjungpinang Atas Dasar Harga Konstan 2010 menurut Lapangan Usaha (Juta Rp), 2015-2018
Gross Regional Domestic Product at Current Market Prices in Tanjungpinang Municipality by Industrial Origin (Million Rp), 2015-2018..... 307
- 12.3. Distribusi Persentase PDRB Kota Tanjungpinang Atas Dasar Harga Berlaku Menurut Lapangan Usaha (persen), 2015-2018
Percentage Distribution of GRDP at Current Market Prices in Tanjungpinang Municipality by Industry (percent), 2015-2018..... 309

12.4.	Laju Pertumbuhan Produk Domestik Regional Bruto Kota Tanjungpinang Atas Dasar Harga Konstan 2010 menurut Lapangan Usaha, 2015-2018 <i>Growth Rate of Gross Regional Domestic Product at Constant 2010 Market Prices in Tanjungpinang Municipality by Industrial Origin (percent), 2015-2018.....</i>	311
12.5.	Indeks Harga Implisit Produk Domestik Regional Bruto Kota Tanjungpinang Menurut Lapangan Usaha, 2015-2018 <i>Implicit Price Index Of Gross regional Domestic Product in Tanjungpinang Municipality by Industriy, 2015-2018.....</i>	313
12.6.	Laju Implisit Produk Domestik Regional Bruto Kota Tanjungpinang Menurut Lapangan Usaha, 2015-2018 <i>Implicit Growth Rate Of Gross regional Domestic Product in Tanjungpinang Municipality by Industriy, 2015-2018.....</i>	315
12.7.	Produk Domestik Regional Bruto Perkapita Kota Tanjungpinang Atas Dasar Harga Berlaku, 2015-2018 <i>Regional Income and Percapita at Current Market Price in Tanjungpinang Municipality, 2015-2018</i>	317
12.8.	Produk Domestik Regional Bruto Perkapita Kota Tanjungpinang Atas Dasar Harga Konstan 2010, 2015-2018 <i>Regional Income and Percapita at Constant 2010 Market Prices in Tanjungpinang Municipality, 2015-2018</i>	318

13. PERBANDINGAN ANTAR KABUPATEN/ REGIONAL COMPARISON

13.1.	Jumlah Penduduk Menurut Kabupaten/Kota di Provinsi Kepulauan Riau (ribu), 2014-2018 <i>Population by Regency/Municipality, in Kepulauan Riau Province (Thousand), 2014-2018.....</i>	323
13.2.	Laju Pertumbuhan Produk Domestik Regional Bruto Atas Dasar Harga Konstan 2010 Menurut Kabupaten/Kota di Provinsi Kepulauan Riau (Persen), 2014-2018 <i>Rate of Grow of Gross Regional Domestic Product at Constant 2010 Prices by Regency/Municipality, in Kepulauan Riau Province (Percent), 2014-2018.....</i>	324
13.3.	Jumlah Penduduk Miskin Menurut Kabupaten/Kota di Provinsi Kepulauan Riau (ribu), 2014-2018 <i>Number of Poor Population by Regency/Municipality, in Kepulauan Riau Province (Thousand), 2014-2018</i>	325

13.4. Indeks Pembangunan Manusia Menurut Kabupaten/Kota di Provinsi Kepulauan Riau (ribu), 2014-2018
Human Development Index by Regency/Municipality, in Kepulauan Riau Province (Thousand), 2014-018.....326

<https://tanjungpinangkota.bps.go.id>

PENJELASAN UMUM/EXPLANATORY NOTES

Tanda-tanda, satuan-satuan dan lain-lain yang digunakan dalam publikasi ini adalah sebagai berikut :

1. TANDA-TANDA DALAM TABEL

- Tidak ada atau nol
- ... Data tidak tersedia
- 0 Data dapat diabaikan
- NA Data tidak dapat ditampilkan
- r Angka revisi
- X Angka sementara
- XX Angka sangat sementara
- e Angka perkiraan
- ,

2. SATUAN

Hektar (Ha) = 10.000 meter persegi (m²)

Kilometer (km) = 1.000 meter (m)

Knot = 1,8523 km/jam

Ton = 1.000 kilogram (kg)

Mil = 1,6093 kilometer (km)

Satuan lain : buah, butir, jam, menit, persen.

Perbedaan angka di belakang koma disebabkan oleh pembulatan angka.

The difference in decimal numbers is caused by rounding

GEOGRAFI DAN IKLIM

Geography and iklim

1



RATA-RATA SUHU UDARA DI
TANJUNGPINANG MENCAPAI
AVERAGE TEMPERATURE IN
TANJUNGPINANG MUNICIPALITY

27,1°C

SUHU **MAKSIMAL**
BULAN MEI DAN JUNI

MAXIMUM TEMPERATURE
ON MAY AND JUNE



33,8

SUHU **MINIMAL**
FEBRUARI & JULI

MINIMUM TEMPERATURE
ON FEBRUARY AND JULY



22,2

5 KNOT

RATA-RATA KECEPATAN ANGIN
AVERAGE OF WIND VELOCITY

RATA-RATA PENYINARAN
MATAHARI
AVERAGE OF RELATIVE
SUNSHINE

62,2%



JUMLAH HARI HUJAN TERBANYAK
THE MOST NUMBER OF DAY OF RAIN
NOVEMBER 26 HARI

PENJELASAN TEKNIS

1. Nama Tanjungpinang, diambil dari posisinya yang menjorok ke laut yang banyak ditumbuhi sejenis pohon pinang. Pohon yang berada di Tanjung tersebut merupakan petunjuk bagi pelayar yang akan masuk ke Sungai Bintan. Tanjungpinang merupakan pintu masuk ke Sungai Bintan, dimana terdapat kerajaan Bentan yang berpusat di Bukit Batu. Dengan posisi yang strategis di Pulau Bintan dan pusat kebudayaan melayu serta lalu lintas perdagangan sehingga Tanjungpinang menjadi sangat terkenal. Sejarah Tanjungpinang juga tidak terlepas dari Kerajaan Melayu Johor-Riau.
2. Pada masa Kerajaan Johor masa Sultan Abdul Jalil Syah yang memerintahkan Laksemana Tun Abdul Jamil membuka sebuah Bandar perdagangan yang terletak di Pulau Bintan, tepatnya di Sungai Carang, Hulu Sungai Riau. Bandar baru tersebut menjadi Bandar yang ramai dan kemudian dikenal dengan Bandar Riau. Peranan Tanjungpinang sangat penting sebagai kawasan penyangga dan pintu masuk Bandar Riau.
3. Pada masa Perang Riau pada tahun 1782-1784 antara Kerajaan Riau dengan Belanda, keberadaan Tanjungpinang semakin diperhitungkan yaitu pada masa Pemerintahan Yang Dipertuan Muda Raja Haji Fisabilillah. Peperangan selama 2 tahun ini mencapai puncaknya pada tanggal 6 Januari 1784 dengan kemenangan pada pihak kerajaan Melayu Riau yang ditandai

TECHNICAL NOTES

1. *Tanjungpinang, the name was derived from the position of land growed by some sort of tree called pinang. This trees residing in the foreland was a guide for sailors to step into Bintan River. Tanjungpinang was a gateway to Bintan River, which lied empire of Bentan centering Rock Hill. With the strategic position in Bintan Island and as a centre culture of Malay and also traffic of commerce so that Tanjungpinang become very famous. History of Tanjungpinang is related to empire Malay Johor-Riau.*
2. *At the past, Sultan Abdul Jali of Johor Empire gave command to Laksemana Tun Abdul Jamil to build a town of trade which is located in Bintan Island, precisely lies in Carang River, the Upstream of Riau River. The new town later become and was crowded recognized as Riau town. The role of Tanjungpinang was vital as area of prop and gateway to Riau town.*
3. *At the times of Riau War in the year 1782-1784 between Riau Empire and Dutch, the existence of Tanjungpinang is progressively reckoned at the period of Yang Dipertuan Muda Raja Haji Fisabilillah. As the governance during 2 year, the war reach peak at 6th January 1784 with victory on the part of the Malay Riau empire marked with the destruction of Dutch commandship "Malaka's Wal Faren". This situation*

dengan hancurnya kapal komando Belanda "Malaka's Wal Faren". Dan mendesak Belanda untuk mundur dari perairan Riau. Kemudian peristiwa tersebut 6 Januari diabadikan sebagai hari jadi Tanjungpinang.

4. Sejak Belanda menguasai wilayah Kerajaan Riau dan campur tangannya dalam Kerajaan, membuat kerajaan Riau mengalami kemunduran, hingga puncaknya terjadi pada saat pemecatan Sultan Riau oleh Belanda pada tahun 1912. Sultan kala itu tidak mau menandatangani surat pemberhentian tersebut dan lebih memilih untuk pindah ke Singapura. Dan sejak saat itu berakhirlah Kesultanan Riau-Lingga dengan dihapuskannya wilayah Riau-Lingga dari peta Keresidenan Belanda. Dan Keberadaan Tanjungpinang tetap menjadi daerah pusat keresidenan Belanda. Keberadaan Belanda sempat digantikan Jepang dan Tanjungpinang pada waktu itu dijadikan Pusat Pemerintahan Jepang di wilayah Kepulauan Riau. Dan kemudian kembali lagi dipegang oleh Belanda.

5. Kemerdekaan Indonesia tahun 1945 mengakhiri pendudukan Belanda atas wilayah Kepulauan Riau. Tahun 1950, Belanda menyerahkan wilayah Kepulauan Riau Kepada pemerintah Indonesia. Berdasarkan Undang-undang No. 19 Tahun 1957 dibentuklah Propinsi Riau dengan Tanjungpinang sebagai ibukota, namun tahun 1959 ibukota dipindahkan ke Pekanbaru.

force Dutch to flee from Riau territorial sea. Later on 6th January become Tanjungpinang Municipality's birthday to remind us about the event.

4. *Since Dutch conquer Riau empire territory and interfere in its government making Riau empire lets grown, it is reach critical point when Dutch fired Sultan Riau in 1912. The Sultan do not want to sign the letter of dismissal and move to Singapore. Since that time, Empire or Sultanate of Riau-Lingga was ended along with the deletion Riau-Lingga region from Dutch resident's map. But the existence of Tanjungpinang remains to be the centre of Dutch residential area. Dutch once was replaced by Japan and Tanjungpinang at that time was a Japan's governance centre in Riau Archipelago territory. Soon after that, Dutch regain the colony.*

5. *Indonesia's Independence in 1945 ended Dutch occupying in Riau Archipelago region. In 1950, Dutch gave Riau Archipelago region back to Indonesia government. Based on act number 19 in 1957, Riau Province was established with Tanjungpinang as its capital, but in 1959 the capital was moved to Pekanbaru.*

6. Setelah lama menjadi ibukota Kabupaten Kepulauan Riau, kemudian dengan Peraturan Pemerintah Nomor 31 tahun 1983 tanggal 18 Oktober 1983 Tanjungpinang ditetapkan sebagai Kota Administratif.
6. *After long time, become capital of Riau Archipelago regency, then with government regulation number 31 in 1983 Tanjungpinang was specified as administrative town on 18th October 1983.*
7. Selanjutnya pada tahun 2001 sesuai dengan UU nomor 5 tahun 2001 tanggal 21 Juni 2001, Kota Administratif Tanjungpinang menjadi Kota Tanjungpinang. Dan saat ini Tanjungpinang menjadi Ibukota Provinsi Kepulauan Riau dengan membawahi 4 kecamatan yaitu Kecamatan Bukit Bestari, Kecamatan Tanjungpinang Timur, Kecamatan Tanjungpinang Kota dan Kecamatan Tanjungpinang Barat.
7. *Later on 2001 administrative town of Tanjungpinang according to UU number 5 in 2001 (released date: 21st June 2001) become Tanjungpinang Municipality. And currently Tanjungpinang become capital of Riau Archipelago with 4 subdistricts, they are subdistrict of Bukit Bestari, subdistrict of East Tanjungpinang, subdistrict of Town Tanjungpinang, and subdistrict of West Tanjungpinang.*

ULASAN

DESCRIPTION

1.1. Letak Geografis

Kota Tanjungpinang berada di Pulau Bintan dengan letak geografis berada pada 0°51' sampai dengan 0°59' Lintang Utara dan 104°23' sampai dengan 104°34' Bujur Timur. Kantor Walikota Tanjungpinang berada di 0°57'56,48" Lintang Utara dan 104°26'27,62" Bujur Timur.

1.1. Geographical Position

Tanjungpinang Municipality reside in Bintan Island with geographical position be at 0°51' up to 0°59' North Paralel and 104°23' up to 104°34' LEast Longitude. Mayor Office of Tanjungpinang is in 0°57'56.48" North Paralel and 104°26'27.62" East Longitude.

Batas-batas wilayah administrasi Kota Tanjungpinang adalah sebagai berikut:

- Utara : Kabupaten Bintan
- Selatan : Kabupaten Bintan
- Barat : Kota Batam
- Timur : Kabupaten Bintan

Regional Boundary of Tanjungpinang administration shall be as follows :

- North : Bintan Regency*
- South : Bintan Regency*
- West : Batam Municipality*
- East : Bintan Regency*

Luas Wilayah Kota Tanjungpinang mencapai 258,82 km² yang terdiri dari 150,86 km² daratan dan 107,96 km² lautan dengan keadaan geologis sebagian berbukit-bukit dan lembah yang landai sampai ke tepi laut.

Area of Tanjungpinang Municipality reach 258.82 km² consisting of 150.86 km² landmass and 107.96 km² territorial water with circumstance geologis of some of hilly and the sloping dale to waterfront.

Luas wilayah Kota Tanjungpinang tersebut mengalami perubahan berdasarkan hasil dari Kegiatan Penegasan Batas Wilayah Administrasi Kelurahan dan Kecamatan, Bagian Administrasi Pemerintahan Umum Sekretariat Daerah Kota Tanjungpinang yang difasilitasi oleh Institut Teknologi Sepuluh Nopember (ITS) Surabaya pada tahun 2014 yang sebelumnya 239,50 km² dengan luas daratan 131,54 km² dan luas lautan 107,96 km².

Tanjungpinang Municipality area is changed based on the results of activities Emphasis Village Administrative Region and District Administration, Public Administration Regional Secretariat Tanjungpinang facilitated by the Institute of Technology (ITS) Surabaya in 2014 previously the area was 239.50 km² with 131.54 km² for land aea and 107.96 km² was sea area.

1.2. Iklim

Pada umumnya Kota Tanjungpinang beriklim tropis dengan suhu udara rata-rata selama tahun 2018 sekitar 27,1 derajat celsius dan kelembaban udara rata-rata sekitar 84 persen dengan curah hujan rata-rata 261,6 mm.

1.2. Climate

In general, Tanjungpinang Municipality has tropical climate with air temperature about 27,1° C and airdampness about 84 gratuity with average of rainfall was 261.6 mm in 2018.

1. Geografi dan Iklim/*Geography and Climate*

1.1 Keadaan Geografi/*Geography Condition*

Tabel 1.1.1 Luas Wilayah menurut Kecamatan di Kota Tanjungpinang, 2018
Table Total Area by Subdistrict in Tanjungpinang Municipality, 2018

Kecamatan <i>Sub District</i>	Luas ² (km2) <i>Total Area ²(square.km)</i>	Persentase <i>Percentage</i>	Tinggi Height <i>(meter)</i>
(1)	(2)	(3)	(4)
1. Bukit Bestari	46,51	30,83	1
2. Tanjungpinang Timur	60,04	39,80	7
3. Tanjungpinang Kota	39,69	26,31	20
4. Tanjungpinang Barat	4,62	3,06	2
Kota Tanjungpinang <i>Tanjungpinang Municipality</i>	150,86	100,00	65

Sumber : Bagian Tata Pemerintahan Setda Kota Tanjungpinang
 Source : *The Regional Government of Tanjungpinang Municipality*

Tabel 1.1.2 **Luas Wilayah dan Jumlah Pulau di Kota Tanjungpinang, 2018**
Table 1.1.2 *Total Area and Number of Island in Tanjungpinang Municipality, 2018*

	Karakteristik Characteristics	Kota Tanjungpinang Total Area ¹ (square.km)
	(1)	(2)
1.	Luas Daratan / <i>Land Area</i> (km ²)	150,86
2.	Jumlah Pulau / <i>Number of Islands</i> (unit)	9
a.	Pulau Berpenghuni / <i>Inhabitat Island</i> (unit)	4
b.	Pulau Kosong / <i>Unhabitat Island</i> (unit)	5

Sumber : Bagian Tata Pemerintahan Setda Kota Tanjungpinang
 Source : *The Regional Government of Tanjungpinang Municipality*

Tabel 1.1.3 **Jarak dari Ibukota Kecamatan ke Ibukota Tanjungpinang, 2018**
Table 1.1.3 *Distance between Subdistrict Capital and Tanjungpinang Municipality Capital, 2018*

Kecamatan Sub District	Ibukota Kecamatan Capital of Subdistrict	Jarak ke Ibukota Tanjungpinang Distance to Municipality Capital
(1)	(2)	(3)
1. Bukit Bestari	Dompok	19
2. Tanjungpinang Timur	Melayu Kota Piring	10
3. Tanjungpinang Kota	Kampung Bugis	2
4. Tanjungpinang Barat	Tanjungpinang Barat	17

Sumber : Kantor Camat
 Source : *Subdistrict Office*

1.2 Iklim / *Climate*

Tabel 1.2.1 **Suhu Udara Menurut Bulan di Kota Tanjungpinang (°C), 2018**
Table **Temperature by Month in Tanjungpinang Municipality (°C), 2018**

	Bulan <i>Month</i>	Maksimum <i>Maximum</i>	Minimum <i>Minimum</i>	Rata-rata <i>Average</i>
	(1)	(2)	(3)	(4)
1.	Januari/January	32,9	21,6	26,3
2.	Februari/February	32,5	22,2	26,9
3.	Maret/March	32,7	22,4	27,3
4.	April/April	33,2	23,2	27,6
5.	Mei/May	33,8	23,0	27,2
6.	Juni/June	32,9	22,4	27,0
7.	Juli/July	32,5	22,2	27,4
8.	Agustus/August	32,8	22,8	27,6
9.	September/September	32,6	22,4	27,0
10.	Oktober/October	33,5	23,2	27,1
11.	November/November	33,0	23,2	26,6
12.	Desember/December	33,0	23,2	26,9
	2018	33,8	21,6	27,1
	2017	34,2	25,4	27,3
	2016	34,4	22,2	27,6
	2015	33,6	21,6	27,4
	2014	33,6	19,0	27,1

Sumber : Badan Meteorologi, Klimatologi, dan Geofisika Kota Tanjungpinang
 Source : *Methereology, Climathology, Geophysic of Tanjungpinang Municipality*

Tabel
Table

1.2.2

Tekanan Udara Menurut Bulan di Kota Tanjungpinang (Mbs), 2018

Atmosphere Pressure by Month in Tanjungpinang Municipality (Mbs), 2018

	Bulan Month	Maksimum Maximum	Minimum Minimum	Rata-rata Average
	(1)	(2)	(3)	(4)
1.	Januari / <i>January</i>	1 014,6	1 005,6	1 009,7
2.	Februari / <i>February</i>	1 016,6	1 006,8	1 011,9
3.	Maret / <i>March</i>	1 014,9	1 006,3	1 010,6
4.	April / <i>April</i>	1 013,2	1 006,7	1 010,0
5.	Mei / <i>May</i>	1 013,9	1 006,3	1 010,1
6.	Juni / <i>June</i>	1 013,7	1 007,2	1 010,7
7.	Juli / <i>July</i>	1 013,5	1 006,9	1 010,3
8.	Agustus / <i>August</i>	1 014,7	1 006,9	1 010,6
9.	September / <i>September</i>	1 015,2	1 007,1	1 011,2
10.	Oktober / <i>October</i>	1 015,3	1 007,1	1 011,4
11.	November / <i>November</i>	1 014,6	1 006,1	1 011,1
12.	Desember / <i>Desember</i>	1 015,6	1 006,4	1 010,9
	2018	1 016,6	1 005,6	1 010,7
	2017	1 016,3	1 004,5	1 010,5
	2016	1 016,7	1 005,4	1 010,7
	2015	1 017,2	1 005,8	1 011,5
	2014	1 016,4	1 005,2	1 010,8

Sumber : Badan Metereologi, Klimatologi, dan Geofisika Kota Tanjungpinang
Source : *Methereology, Climathology, Geophysic of Tanjungpinang Municipality*

Tabel
Table

1.2.3

Kelembaban Udara Menurut Bulan di Kota Tanjungpinang (%), 2018

Humidity of Atmosphere by Month in Tanjungpinang Municipality (%), 2018

	Bulan Month	Maksimum Maximum	Minimum Minimum	Rata-rata Average
	(1)	(2)	(3)	(4)
1.	Januari / January	98	53	86
2.	Februari / February	97	51	77
3.	Maret / March	100	55	82
4.	April / April	100	55	83
5.	Mei / May	100	56	87
6.	Juni / June	99	54	85
7.	Juli / July	98	55	84
8.	Agustus / August	98	44	82
9.	September / September	98	48	82
10.	Oktober / October	98	43	84
11.	November / November	98	52	88
12.	Desember / Desember	99	56	86
	2018	100	43	84
	2017	100	76	86
	2016	100	45	85
	2015	100	43	83
	2014	100	41	83

Sumber : Badan Metereologi, Klimatologi, dan Geofisika Kota Tanjungpinang
Source : *Methereology, Climathology, Geophysic of Tanjungpinang Municipality*

Tabel
Table

1.2.4

**Arah dan Kecepatan Angin Menurut Bulan di Kota
Tanjungpinang, 2018**

*Prevailing Direction and Wind Velocity by Month in
Tanjungpinang Municipality (%), 2018*

	Bulan Month	Arah Angin Prevailing Direction	Kecepatan Angin Wind Velocity (Knot)	
			Maksimum Maximum	Rata-rata Average
	(1)	(2)	(3)	(4)
1.	Januari / January	U	17	5
2.	Februari / February	U	23	7
3.	Maret / March	TL	20	6
4.	April / April	TL	18	5
5.	Mei / May	VRB	19	4
6.	Juni / June	S	23	6
7.	Juli / July	S	24	6
8.	Agustus / August	TG	18	6
9.	September / September	TG	16	5
10.	Oktober / October	VRB	18	5
11.	November / November	VRB	21	5
12.	Desember / Desember	U	23	5
	2018	U	24	5
	2017	VRB	27	5
	2016	TL/S	31	5
	2015	TG	25	6
	2014	VRB	30	7

Sumber : Badan Metereologi, Klimatologi, dan Geofisika Kota Tanjungpinang
Source : *Methereology, Climatology, Geophysic of Tanjungpinang Municipality*

Tabel
Table

1.2.5

Penyinaran Matahari Rata-rata dan Curah Hujan Menurut Bulan di Kota Tanjungpinang, 2018

Average Relative Sunshine and Rainfall by Month in Tanjungpinang Municipality, 2018

	Bulan Month	Penyinaran Matahari Rata- rata Average of Relative Sunshine (%)	Jumlah Hari Hujan Day of Rain	Curah hujan Rata-rata Average of Rainfall (mm)
	(1)	(2)	(3)	(4)
1.	Januari / January	42,5	17	189,2
2.	Februari / February	80,0	5	25,8
3.	Maret / March	62,5	13	196,6
4.	April / April	67,5	13	399,9
5.	Mei / May	51,3	24	373,4
6.	Juni / June	43,8	19	295,0
7.	Juli / July	58,8	10	182,9
8.	Agustus / August	93,8	14	75,4
9.	September / September	75,0	13	262,9
10.	Oktober / October	72,5	18	332,8
11.	November / November	43,8	26	322,3
12.	Desember / Desember	55,0	18	404,5
	Rata-rata/Average	62,2	16	261,6

Sumber : Badan Metereologi, Klimatologi, dan Geofisika Kota Tanjungpinang
Source : *Methereology, Climathology, Geophysic of Tanjungpinang Municipality*

PEMERINTAHAN

Government



JUMLAH ASN PEMKO TANJUNGPINANG TERBANYAK ADALAH LULUSAN SARJANA
Highest Number of Civil Servant Were College Grade



ANGGOTA DPRD PEREMPUAN
KOTA TANJUNGPINANG SEBESAR 23,33%

*number of legislatives
female member 23,33%*



PENJELASAN TEKNIS

TECHNICAL NOTES

1. Anggota Dewan Perwakilan Rakyat Daerah (DPRD) dipilih melalui pemilihan umum (pemilu) dan dilantik dalam masa jabatan lima tahun.
 2. Susunan pemerintahan Kota Tanjungpinang periode 2014–2019 terdiri dari Walikota, Wakil Walikota, DPRD, Satuan Kerja Pemerintah Daerah, dan Instansi vertikal
 3. Satuan Kerja Pemerintah Daerah Kota Tanjungpinang meliputi Sekretariat Daerah, Sekretariat Dewan Perwakilan Rakyat Daerah, Dinas Pengelolaan Keuangan dan Aset Daerah, Badan Pengelolaan Pajak dan Retribusi Daerah, Dinas Kesehatan, Pengendalian Penduduk dan KB, Dinas Pendidikan, Dinas Pariwisata dan Kebudayaan, Dinas Perhubungan, Dinas Komunikasi, dan Informatika, Dinas Kependudukan dan Pencatatan Sipil, Dinas Tenaga Kerja, Koperasi dan Usaha Mikro, Dinas Pertanian Pangan dan Perikanan, Dinas Perdagangan dan Perindustrian, Dinas Pekerjaan umum dan Tata Ruang, Dinas Tata Kota dan Pengawasan Bangunan, Dinas Kepemudaan dan Olah Raga, Dinas Kebersihan Pertamanan dan Pemakaman, Badan Perencanaan Pembangunan, Penelitian dan Pengembangan Daerah, Dinas Lingkungan Hidup, Badan Kesatuan Bangsa dan Politik, Badan Kepegawaian dan Pengembangan Sumber Daya Manusia, Pendidikan dan Pelatihan Daerah, Badan Pemberdayaan Perempuan dan Perlindungan Anak, Dinas Penanaman Modal dan Pelayanan Terpadu Satu
1. *Regional House of Representatives (DPRD) members are elected through a general election and appointed for a five-years membership.*
 2. *The composition of the government of the municipality of Tanjungpinang period 2014- 2019 consists of the Mayor, Deputy Mayor, Council, Local Government Unit, and vertical Agencies.*
 3. *The Local Government Unit of Tanjungpinang include Regional Secretariat, the Secretariat of the Regional Representatives Council, Management of Regional Finance and Asset Agency, Office for Management of Taxes and Levies, Health Service, Education Services, Tourism and Culture Services, Transportation Services , Communication and Information Services, Office of Population and Civil Registration, Labour, Cooperate and micro enterprises Services, Agriculture, Services, Industrial and Trade Services, Public Working Services, Youth and Sports Affairs Services, Sanitation services, Regional Development Planning Agency, the Environment Agency, , Civil Service Agency, Education and Training, the Unified Licensing Services, Office of Libraries, Archives, and Museum, Regional Disaster Management Agency, the National Narcotics Agency, Civil Service Police Unit, Inspectorate, Secretariat KPU, as well as the Secretariat KORPRI.*

Pintu, Badan Perpustakaan Arsip dan Museum, Badan Penanggulangan Bencana Daerah, Badan Narkotika Nasional, Satuan Polisi Pamong Praja, Inspektorat, Sekretariat KPU serta Sekretariat Korpri.

- | | |
|--------------------------------------------------------------------------------------------------------------------------------------------------------------------------------------------------------------------------------------------------------------------------------------------------------------------------------------------------------------------------------------------------------------------------------------------------------------------------------------------------------------------------------------------------------------------------------------------------------------------------------------------------------------------------------------------------------------------------------------------------------------------------------------------------------------------------------------------------------------------------------------------------------|-------------------------------------------------------------------------------------------------------------------------------------------------------------------------------------------------------------------------------------------------------------------------------------------------------------------------------------------------------------------------------------------------------------------------------------------------------------------------------------------------------------------------------------------------------------------------------------------------------------------------------------------------------------------------------------------------------------------------|
| <p>4. Instansi vertikal di Kota Tanjungpinang meliputi Distrik Navigasi, Stasiun Meteorologi, Kantor Kesyahbandaran dan Otoritas Pelabuhan Tanjungpinang, kantor Pencarian dan Pertolongan, Pengadilan Agama, Badan Pusat Statistik, Balai Karantina Ikan, Pengendalian Mutu dan Keamanan Hasil Perikanan, Lembaga Masyarakat, Lembaga Masyarakat Narkotika, Kantor Kementerian Agama, Balai Karantina Pertanian Kelas II, Kantor Pelayanan Pajak Pratama, RRI, Kantor Kesehatan Pelabuhan Kelas II, Rumah Penyimpanan Benda Sitaan Negara (Rupbasan), Kejaksaan Negeri, Pengadilan Negeri, Kantor Pengawasan dan Pelayanan BC, Kantor Pertanahan, Kantor Imigrasi Kelas I, Polres, LANUD, KPU, Balai Pelayanan Penempatan dan Perlindungan Tenaga Kerja Indonesia (BP3TKI), Balai Pemantapan Kawasan Hutan Wilayah XII, Balai Pengelolaan DAS dan Hutan Lindung Sei Jang, Rumah Detensi Imigrasi.</p> | <p>4. <i>Agencies vertical in Tanjungpinang include the District Navigation, Meteorology state, Harbour Administration Tanjungpinang, SAR office, the Religious Courts, Statistics of Tanjungpinang Municipality, Fishery Quarantine services, Correctional Institution of narcotics, Ministry of Religious Affairs, Office of Pratama Tax Service, RRI, Health office Harbour, Storage of State Confiscated Objects, District Court, customs, the National Land Agency, Immigration Services, Police resorts, Airbase, National Election Commission, Service Centre for Protection and Placement of Indonesian Overseas Workers, House of state custody, watershed and forest services, Immigration detention.</i></p> |
| <p>5. Realisasi Penerimaan dan Pengeluaran Pemerintah adalah realisasi/perhitungan APBD pada tiap tahun anggaran.</p> | <p>5. <i>Actual revenue and expenditure of Government is the realization budget calculations for every fiscal year.</i></p> |
| <p>6. Pendapatan Asli Daerah (PAD) adalah pendapatan yang diperoleh daerah yang dipungut berdasarkan peraturan daerah sesuai dengan peraturan</p> | <p>6. <i>Original Local Government Revenue is revenue that withheld based on local regulations in accordance with the legislation, for the purposes of</i></p> |

perundang-undangan, guna keperluan daerah yang bersangkutan dalam membiayai kegiatannya.

financing their activities.

7. Dana Perimbangan adalah dana yang bersumber dari pendapatan APBN yang dialokasikan kepada Daerah untuk mendanai kebutuhan daerah dalam rangka pelaksanaan desentralisasi.

7. *Balanced Budget is the fund coming from the state budget that allocated to regions to fund their needs in the context of decentralization.*

8. Lain-lain Pendapatan yang Sah adalah pendapatan lainnya dari pemerintah pusat dan atau dari instansi pusat, serta dari daerah lainnya.

8. *Other Legal Revenue is other income that coming from the central government and or from the central agencies, as well as from other local government.*

<https://tanjungpinangkota.bps.go.id>

ULASAN	DESCRIPTION
<p>2.1. Wilayah Administrasi</p> <p>Secara administrasi, Kota Tanjungpinang tahun 2018 terdiri dari 4 kecamatan, 18 kelurahan, 168 RW, dan 680 RT. Kecamatan di Kota Tanjungpinang adalah Kecamatan Bukit Bestari, Tanjungpinang Timur, Tanjungpinang Kota, dan Tanjungpinang Barat.</p>	<p>2.1. Administrative Area</p> <p>Administratively, 2018 Tanjungpinang consist of 4 sub districts, 18 urban villages, 168 villages clusters, and 680 neighborhood institutions. The sub districts are Bukit Bestari, Tanjungpinang Timur, Tanjungpinang Kota, and Tanjungpinang Barat.</p>
<p>2.2. Dewan Perwakilan Rakyat Daerah</p> <p>Anggota Dewan Perwakilan Rakyat Daerah (DPRD) Kota Tanjungpinang berjumlah 30 orang, dengan 23 berjenis kelamin laki-laki, dan 7 berjenis kelamin perempuan. Selama tahun 2018, DPRD Kota Tanjungpinang telah menghasilkan 64 keputusan dan melaksanakan 27 sidang paripurna terbuka.</p>	<p>2.2. Regional Representative</p> <p>Members of Regional Representative of Tanjungpinang is 30 persons, consists of 23 male and 7 female.</p> <p>During 2018, Tanjungpinang Regional House of Representative had 64 decisions and held 27 open plenary sessions.</p>
<p>2.3. Kepegawaian</p> <p>Aparatur Sipil Negara (ASN) di lingkungan Pemerintah Kota pada 2018 sebanyak 3.099 pegawai. Penurunan tertinggi terjadi pada pegawai lulusan SMA sebanyak 32 pegawai atau sebanyak 4,6 persen.</p>	<p>2.3. Officials</p> <p>Civil servant in Tanjungpinang in 2018 was 3,099 person. Highest depreciation number was on Senior High School Grade as much as 32 employees or 4.6 percent.</p>
<p>2.4. Keuangan Daerah</p> <p>APBD tahun 2018 mengandalkan penerimaan transfer yaitu sebesar 82,25 persen. Sedangkan pendapatan asli daerah hanya sebesar 17,75 persen dari seluruh anggaran. Belanja pegawai masih merupakan pengeluaran terbesar. Realisasi belanja pegawai mencapai 458,39 milyar rupiah atau 54,86 persen dari total realisasi APBD yang senilai 835,57 milyar rupiah.</p>	<p>2.4. Local Finance</p> <p>APBD in 2018 rely on transfer revenue as much as 82.25 percent. While original regional revenue only 17.75 percent of all budgets.</p> <p>Official's expenditure were still the biggest expenditure. The realization reached 458.39 billion rupiahs or 54.86 percent of total actual APBD for 835.57 billion rupiahs.</p>

2. Pemerintahan/Government

2.1 Wilayah Administratif/Administrative Area

Tabel
Table

2.1.1

Jumlah Kelurahan, RW, dan RT Menurut Kecamatan di Kota Tanjungpinang , 2018

Number of Urban Village, RW, and RT by Subdistricts in Tanjungpinang Municipality, 2018

Kecamatan Sub District	Kelurahan Urban Village	RW	RT
(1)	(2)	(3)	(4)
1. Bukit Bestari	5	42	177
2. Tanjungpinang Timur	5	54	222
3. Tanjungpinang Kota	4	30	77
4. Tanjungpinang Barat	4	42	204
2018	18	168	680
2017	18	168	680
2016	18	166	673
2015	18	166	673
2014	18	166	673

Sumber : Bagian Tata Pemerintahan Setda Kota Tanjungpinang
Source: The Regional Government of Tanjungpinang Municipality

2.2 Sumber Daya Manusia/*Human Resources*

Tabel
Table

2.2.1

Jumlah Pegawai Negeri Sipil di Lingkungan Pemerintah Kota Tanjungpinang Menurut Jabatan dan Jenis Kelamin, 2018

Number of Tanjungpinang Municipality Civil Servants by Rank and Sex, 2018

Jabatan <i>Occupation</i>	Laki-Laki <i>Male</i>	Perempuan <i>Female</i>	Jumlah <i>Total</i>
(1)	(2)	(3)	(4)
Fungsional Tertentu/ <i>Specific Functional</i>	257	1 076	1 333
Fungsional Umum/Staf/ <i>General Functional</i>	644	535	1 179
Struktural/ <i>Structural</i>			
Eselon IV/ <i>4th Echelon</i>	228	219	447
Eselon III/ <i>3rd Echelon</i>	75	39	114
Eselon II/ <i>2nd Echelon</i>	24	2	26
Jumlah/<i>Total</i>	1 228	1 871	3 099

Sumber: Badan Kepegawaian dan Pengembangan SDM Kota Tanjungpinang

Source : *Regional Civil Agency and Human Resource Development of Tanjungpinang Municipality*

Jumlah Pegawai Negeri Sipil di Lingkungan Pemerintah Kota Tanjungpinang Menurut Golongan dan Jenis Kelamin, 2018

Tabel
Table **2.2.2**

Number of Tanjungpinang Municipality Civil Servants by Rank and Sex, 2018

Dinas/Instansi <i>Institution</i>	Golongan/ Rank								Jumlah <i>Total</i>
	I		II		III		IV		
	LK <i>Male</i>	PR <i>Female</i>	LK <i>Male</i>	PR <i>Female</i>	LK <i>Male</i>	PR <i>Female</i>	LK <i>Male</i>	PR <i>Female</i>	
(1)	(2)	(3)	(4)	(5)	(6)	(7)	(8)	(9)	(10)
1. Sekretariat Daerah	1	-	24	4	29	23	2	-	83
2. Staf ahli bid. Ekonomi dan Pembangunan	-	-	-	-	-	-	-	-	-
3. Staf ahli bid. Keuangan dan SDM	-	-	-	-	-	-	-	-	-
4. Staf ahli bid. Pemerintahan, Politik, Hukum dan Masyarakat	-	-	-	-	-	-	1	-	1
5. Asisten Administrasi Perekonomian dan Pembangunan	-	-	-	-	4	2	2	-	8
6. Asisten Adm. Umum	-	-	-	-	8	4	3	-	15
7. Asisten Pemerintahan dan Kesejahteraan Rakyat	-	-	-	-	4	4	3	1	12
8. Sekretariat DPRD	-	-	7	1	13	6	3	1	31
9. Inspektorat Daerah	-	-	3	1	11	17	3	2	37
10. Badan Kepegawaian dan Pengembangan SDM	-	-	2	4	10	9	7	3	35
11. Badan Kesatuan Bangsa, Politik dan Pemberdayaan Masyarakat	-	-	1	-	5	10	3	2	21
12. Badan Narkotika Nasional Kota Tanjungpinang	-	-	1	1	4	2	-	-	8
13. Badan Penanggulangan Bencana Daerah	-	-	1	1	4	8	1	-	15
14. Badan Pengelolaan Keuangan dan Aset Daerah	-	-	9	5	11	11	5	-	41

berlanjut/to be continue ...

Tabel Lanjutan

2.2.2

Continued Table

Dinas/Instansi Institution	Golongan/ Rank								Jumlah Total
	I		II		III		IV		
	LK Male	PR Female	LK Male	PR Female	LK Male	PR Female	LK Male	PR Female	
(1)	(2)	(3)	(4)	(5)	(6)	(7)	(8)	(9)	(10)
15. Badan Pengelolaan Pajak dan Retribusi Daerah	-	-	8	3	17	12	2	1	43
16. Badan Perencanaan Pembangunan, Penelitian dan Pengembangan	-	-	5	2	17	21	5	1	51
17. Satuan Polisi Pamong Praja dan Penanggulangan Kebakaran	1	-	106	13	34	8	5	-	167
18. Dinas Kebudayaan dan Pariwisata	-	-	3	5	12	19	4	2	45
19. Dinas Kepemudaan dan Olahraga	-	-	4	5	12	3	3	-	27
20. Dinas Kependudukan dan Pencatatan Sipil	1	-	1	1	11	19	1	3	37
21. Dinas Kesehatan, Pengendalian Penduduk dan Keluarga Berencana	-	-	2	10	11	34	4	8	69
22. Dinas Komunikasi dan Informatika	-	-	4	2	12	9	2	-	29
23. Dinas Lingkungan Hidup	-	-	2	2	16	17	4	2	43
24. Dinas Pekerjaan Umum dan Penataan Ruang	-	-	4	4	30	6	1	1	46
25. Dinas Pemberdayaan Perempuan, Perlindungan Anak dan Pemberdayaan Masyarakat	-	-	3	3	4	15	1	5	31

berlanjut/to be continued ...

Tabel Lanjutan
Continued Table 2.2.2

Dinas/Instansi Institution	Golongan/ Rank								Jumlah Total
	I		II		III		IV		
	LK Male	PR Fem-ale	LK Male	PR Fem-ale	LK Male	PR Fem-ale	LK Male	PR Fem-ale	
(1)	(2)	(3)	(4)	(5)	(6)	(7)	(8)	(9)	(10)
26. Dinas Penanaman Modal dan Pelayanan Terpadu Satu Pintu	-	-	3	2	12	16	4	-	37
27. Dinas Pendidikan	2	-	9	6	8	17	11	13	66
28. Dinas Perdagangan dan Perindustrian	-	-	1	4	16	18	-	3	42
29. Dinas Perhubungan	1	-	17	5	18	10	4	-	55
30. Dinas Perpustakaan dan Arsip	-	-	3	3	5	14	4	1	30
31. Dinas Pertanian, Pangan dan Perikanan	-	-	5	2	11	18	5	3	44
32. Dinas Perumahan Rakyat, Kawasan Pemukiman, Kebersihan dan Pertamanan	4	-	21	2	10	8	5	1	51
33. Dinas Sosial	-	-	3	4	5	11	5	2	30
34. Dinas Tenaga Kerja, Koperasi dan Usaha Mikro	-	-	6	2	11	7	2	1	29
35. Badan Layanan Umum Daerah Rumah Sakit Umum Daerah	2	2	29	30	31	155	7	14	270
36. Sekretariat Dewan Pengurus KORPRI	-	-	1	-	4	2	-	-	7

berlanjut/to be continued ...

Tabel Lanjutan 2.2.2
Continued Table

Dinas/Instansi <i>Institution</i>	Golongan/ Rank								Jumlah <i>Total</i>
	I		II		III		IV		
	LK <i>Male</i>	PR <i>Female</i>	LK <i>Male</i>	PR <i>Female</i>	LK <i>Male</i>	PR <i>Female</i>	LK <i>Male</i>	PR <i>Female</i>	
(1)	(2)	(3)	(4)	(5)	(6)	(7)	(8)	(9)	(10)
37. Kec. Bukit Bestari	-	-	3	2	5	6	1	-	17
38. Kec. Tanjungpinang Barat	-	-	2	2	5	10	-	1	20
39. Kec. Tanjungpinang Kota	-	-	5	-	4	8	1	-	18
40. Kec. Tanjungpinang Timur	-	-	1	4	4	7	1	1	18
41. Kel. Air Raja	-	-	1	2	5	2	-	-	10
42. Kel. Batu IX	-	-	3	3	4	3	-	-	13
43. Kel. Bukit Cermin	-	-	-	2	6	2	-	-	10
44. Kel. Dompok	-	-	4	-	5	-	-	-	9
45. Kel. Kampung Baru	-	-	2	1	2	5	-	-	10
46. Kel. Kampung Bugis	-	-	1	2	5	-	-	-	8
47. Kel. Kampung Bulang	-	-	1	3	2	4	-	-	10
48. Kel. Kemboja	-	-	1	2	4	2	-	-	9
49. Kel. Melayu Kota Piring	-	-	3	1	4	1	-	-	9
50. Kel. Penyengat	-	-	1	6	4	1	-	-	12
51. Kel. Pinang Kencana	-	-	2	1	5	2	-	-	10
52. Kel. Sei Jang	-	-	2	1	3	3	-	-	9
53. Kel. Senggarang	-	-	2	3	3	1	-	-	9
54. Kel. Tanjung Ayun Sakti	-	-	2	4	2	6	-	-	14
55. Kel. Tanjung Unggat	-	-	1	5	3	-	-	-	9
56. Kel. Tanjungpinang Barat	-	-	2	2	4	2	-	-	10
57. Kel. Tanjungpinang Kota	-	-	-	2	6	2	-	-	10
58. Kel. Tanjungpinang Timur	-	-	-	1	4	2	-	-	7

berlanjut/to be continued ...

Tabel Lanjutan 2.2.2
Continued Table

Dinas/Instansi <i>Institution</i>	Golongan/ Rank								Jumlah <i>Total</i>
	I		II		III		IV		
	LK <i>Male</i>	PR <i>Female</i>	LK <i>Male</i>	PR <i>Female</i>	LK <i>Male</i>	PR <i>Female</i>	LK <i>Male</i>	PR <i>Female</i>	
(1)	(2)	(3)	(4)	(5)	(6)	(7)	(8)	(9)	(10)
59. Puskesmas Batu 10	-	-	2	3	6	36	-	4	51
60. Puskesmas Kampung Bugis	-	-	3	8	4	19	-	-	34
61. Puskesmas Mekar Baru	-	-	2	6	4	22	-	2	36
62. Puskesmas Melayu Kota Piring	-	-	1	6	-	24	1	-	32
63. Puskesmas Sei Jang	-	-	2	7	4	32	-	6	51
64. Puskesmas Tanjung Unggat	-	-	2	5	6	10	-	-	23
65. Puskesmas Tanjungpinang	-	-	1	5	2	30	1	2	41
66. Instalasi Farmasi	-	-	1	2	-	3	-	-	6
67. Sanggar Kegiatan Belajar	-	-	1	1	2	3	-	1	8
68. SMP/SLTP/MTs	1	-	9	16	48	126	32	117	349
69. SD/MI	2	-	27	31	61	195	48	254	618
70. TK/ RA	-	-	1	4	-	25	-	12	42
71. Sekretariat KPU Kota Tanjungpinang	-	-	-	-	-	-	1	-	1
Jumlah/ <i>Total</i>	15	2	379	270	636	1 129	198	470	3 099

Sumber: Badan Kepegawaian dan Pengembangan SDM Kota Tanjungpinang

Source : Regional Civil Agency and Human Resource Development of Tanjungpinang Municipality

Jumlah Pegawai Negeri Sipil di Lingkungan Pemerintah Kota Tanjungpinang Menurut Tingkat Pendidikan dan Jenis Kelamin, 2017 dan 2018

Tabel
Table **2.2.3**

Number of Tanjungpinang Municipality Civil Servants by Occupation and Sex, 2017 and 2018

Tingkat Pendidikan <i>Educational Level</i>	2017			2018		
	Laki-Laki <i>Male</i>	Perempuan <i>Female</i>	Jumlah <i>Total</i>	Laki-Laki <i>Male</i>	Perempuan <i>Female</i>	Jumlah <i>Total</i>
(1)	(2)	(3)	(4)	(5)	(6)	(7)
Sampai dengan SD <i>Up to Primary School</i>	10	2	12	11	2	13
SLTP/Sederajat General <i>Vocational Junior High School</i>	18	7	25	17	7	24
SMA/Sederajat General/Vocational <i>Senior High School</i>	408	275	683	394	257	651
Diploma I, II/Akta I, II <i>Diploma I, II/Akta I, II</i>	59	258	317	56	230	286
Diploma III/Akta III/ Sarjana Muda <i>Diploma III/Akta III/ Bachelor</i>	112	382	494	105	372	477
Tingkat Sarjana/Dok- tor/Ph.D <i>University Graduates</i>	647	1 000	1 647	645	1 003	1 648
Jumlah/Total	1 254	1 924	3 178	1 228	1 871	3 099

Sumber: Badan Kepegawaian dan Pengembangan SDM Kota Tanjungpinang
Source : Regional Civil Agency and Human Resource Development of Tanjungpinang Municipality

**Jumlah Pegawai Negeri Sipil di Lingkungan Pemerintah Kota
Tanjungpinang Menurut Tingkat Kepangkatan dan Jenis
Kelamin, 2017 dan 2018**

Tabel 2.2.4

Table

Number of Tanjungpinang Municipality Civil Servants by Hierarchy and Sex, 2017 and 2018

Pangkat/Golongan/Ruang Hierarchy	2017			2018		
	Laki-Laki Male	Perempuan Female	Jumlah Total	Laki-Laki Male	Perempuan Female	Jumlah Total
(1)	(2)	(3)	(4)	(5)	(6)	(7)
1. I/A (Juru Muda)	1	-	1	-	-	-
2. I/B (Juru Muda Tingkat I)	-	-	-	1	-	1
3. I/C (Juru)	12	2	14	8	2	10
4. I/D (Juru Tingkat I)	3	-	3	6	-	6
Golongan I/Range I	16	2	18	15	2	17
5. II/A (Pengatur Muda)	37	21	58	33	11	44
6. II/B (Pengatur Muda Tingkat I)	70	33	103	41	15	56
7. II/C (Pengatur)	270	187	457	205	136	341
8. II/D (Pengatur Tingkat I)	34	88	122	100	108	208
Golongan II/Range II	411	329	740	379	270	649
9. III/A (Penata Muda)	201	318	519	166	287	453
10. III/B (Penata Muda Tingkat I)	156	334	490	175	325	500
11. III/C (Penata)	118	189	307	137	252	389
12. III/D (Penata Tingkat I)	150	253	403	158	265	423
Golongan III/Range III	625	1 094	1 719	636	1 129	1 765
13. IV/A (Pembina)	143	470	613	140	442	582
14. IV/B (Pembina Tingkat I)	32	22	54	35	21	56
15. IV/C (Pembina Utama Muda)	26	3	29	20	4	24
16. IV/D (Pembina Utama Madya)	1	4	5	3	3	6
Golongan IV/Range IV	202	499	701	198	470	668
Jumlah/Total	1 254	1 924	3 178	1 228	1 871	3 099

Sumber: Badan Kepegawaian dan Pengembangan SDM Kota Tanjungpinang

Source : Regional Civil Agency and Human Resource Development of Tanjungpinang Municipality

2.3 Dewan Perwakilan Rakyat Daerah /Regional House of Representatives

Tabel 2.3.3 Banyaknya Anggota Dewan Perwakilan Rakyat Daerah Menurut Partai Politik dan Jenis Kelamin di Kota Tanjungpinang, 2018
Members of Regional House of Representatives by Political Parties and Sex in Tanjungpinang Municipality, 2018

	Partai Politik <i>Political Parties</i>	Laki <i>Male</i>	Perempuan <i>Female</i>	Jumlah <i>Total</i>
	(1)	(2)	(3)	(4)
1.	Partai Demokrasi Indonesia Perjuangan	7	-	7
2.	Partai Golongan Karya	3	1	4
3.	Partai Hati Nurani Rakyat	3	1	4
4.	Partai Demokrat	2	1	3
5.	Partai Gerakan Indonesia Raya	2	1	3
6.	Partai Keadilan Sejahtera	2	1	3
7.	Partai Amanat Nasional	1	1	2
8.	Partai Persatuan Pembangunan	1	1	2
9.	Partai Kesatuan dan Persatuan Indonesia	2	-	2
	2018	23	7	30
	2017	22	8	30
	2016	22	8	30
	2015	22	8	30
	2014	22	8	30

Sumber: Sekretariat DPRD Kota Tanjungpinang
 Source : Regional Representative Board of Tanjungpinang Municipality

Tabel

2.3.2

Banyaknya Sidang/Rapat DPRD Kota Tanjungpinang Menurut Jenis, 2015-2018

Table

Number of Representative's Meeting by Kind, 2015-2018

Jenis Sidang Kind of Meetings	2015	2016	2017	2018
(1)	(2)	(3)	(4)	(5)
1. Paripurna Terbuka / <i>Open Session</i>	24	44	30	27
2. Paripurna / <i>Full Session</i>	13	18	13	9
3. Fraksi-fraksi / <i>Fraction Meetings</i>	109	86	128	-
4. Badan Musyawarah / <i>Discussion Commite</i>	32	23	23	-
5. Badan Anggaran / <i>Budget Commite</i>	15	6	7	-
6. Badan Legislasi / <i>Legislatif Commite</i>	6	8	7	9
7. Komisi-komisi / <i>Commities</i>	-	-	35	10
8. Gabungan Komisi / <i>Full Commities</i>	-	-	-	-
9. Panitia Khusus / <i>Special Commite</i>	-	-	-	9
Jumlah/ Total	199	185	241	64

Sumber: Sekretariat DPRD Kota Tanjungpinang

Source : Regional Representative Board of Tanjungpinang Municipality

Tabel 2.3.3 Banyaknya Keputusan DPRD Kota Tanjungpinang Menurut Jenis, 2016-2018
Table Number of Representative Decision by Kind, 2016-2018

Keputusan <i>Kind of Decision</i>		2016	2017	2018
(1)		(2)	(3)	(4)
1.	Peraturan Daerah /Local Regulation	5	10	7
2.	Keputusan DPRD /Decision	12	27	24
3.	Pernyataan / Declaration	-	-	-
4.	Pernyataan Pendapat / Declaration Opinion	-	-	-
5.	Resolusi /Resolution	-	-	-
6.	Kesimpulan Pendapat /Conclusion Opinion	-	-	-
7.	Keputusan Pimpinan / Chairman Decision	23	23	24
8.	Memorandum / Memorandum	8	13	9
Jumlah/ Total		48	73	64

Sumber: Sekretariat DPRD Kota Tanjungpinang
 Source : Regional Representative Board of Tanjungpinang Municipality

2.4 KEUANGAN DAERAH/LOCAL FINANCE

Tabel 2.4.1 Anggaran dan Realisasi Pendapatan Pemerintahan Kota Tanjungpinang (ribu rupiah), 2018
Revenue Budget and Realization of Tanjungpinang Municipality Local Government (thousand rupiahs), 2018

Jenis Pendapatan <i>Source of Revenue</i>	Anggaran <i>Budget</i>	Realisasi <i>Realization</i>
(1)	(2)	(3)
1. Pendapatan Asli Daerah <i>Original Local Government Revenues</i>	158 240 297,42	160 470 588,59
- Pajak Daerah/ <i>Local Taxes</i>	76 098 000,00	78 443 997,38
- Retribusi Daerah/ <i>Repayments</i>	6 319 650,00	5 662 406,50
- Hasil Pengelolaan Kekayaan Daerah yang Dipisahkan/ <i>Income Management of Separated Regional Government Wealth</i>	3 772 789,89	3 724 391,36
- Lain-lain Pendapatan Asli Daerah yang sah <i>Other Original Local Government Revenue</i>	72 049 857,53	72 639 793,34
2. Pendapatan Transfer/<i>Transfer Revenue</i>	733 283 169,20	760 634 253,52
2.1 Pendapatan Transfer Pemerintah Pusat <i>Central Government Transfer Revenue</i>	663 248 870,62	699 727 386,82
- Bagi Hasil Pajak/ <i>Tax Sharing</i>	34 770 578,48	26 220 652,20
- Bagi hasil Bukan Pajak/ <i>Non Tax Sharing</i>	65 942 532,15	115 996 690,35
- Dana Alokasi Umum/ <i>General Allocation Funds</i>	457 366 176,00	457 336 775,94
- Dana Alokasi Khusus/ <i>Special Allocation Funds</i>	105 169 584,00	100 173 268,33
2.2 Pendapatan Transfer Pemerintah Pusat Lainnya / <i>Other Central Government Transfer Revenue</i>	-	-
2.3 Pendapatan Transfer Pemerintah Daerah Lainnya / <i>Other Government Revenue Transfer</i>	70 034 298,58	60 906 866,70
2.4 Bantuan Keuangan/ <i>Financial Assistance</i>	-	-
Jumlah/<i>Total</i>	891 523 446,62	921 104 842,11

Sumber: Badan Pengelolaan Keuangan dan Aset Daerah Kota Tanjungpinang
 Source : *Office for Management Finance and Assets of Tanjungpinang Municipality*

Tabel 2.4.2 **Anggaran dan Realisasi Belanja Pemerintah Kota Tanjungpinang (ribu rupiah), 2018**
Table *Expenditure Budget and Realization of Tanjungpinang Municipality Local Government (thousand rupiahs), 2018*

Jenis Belanja Kind of Expenditures	Anggaran Budget	Realisasi Realization
(1)	(2)	(3)
A. Belanja Operasional/Operational Expenditure	792 999 043,03	728 826 818,57
1. Belanja Pegawai/Personnel expenditure	492 884 600,35	458 386 151,81
2. Belanja Barang dan Jasa Goods and Services expenditure	272 959 694,48	250 694 333,05
3. Belanja Subsidi/Subsidies Expenditure		
4. Belanja Hibah/Grant	27 154 748,20	19 746 333,72
5. Belanja Bantuan Sosial/Social Expenditure	-	-
B. Belanja Modal/Capital Expenditure	119 059 012,16	106 106 337,06
1. Tanah/Land	607 508,00	113 484,00
2. Peralatan dan Mesin Equipment and Machinery	49 621 027,48	45 448 387,99
3. Gedung dan Bangunan/ Buildings	26 687 946,70	24 179 825,50
4. Jalan, Irigasi dan Jaringan Roads, Irrigation and Tissues	35 181 586,67	30 084 090,58
5. Belanja Modal Aset Tetap Lainnya Other Fixed Capital Expenditures	5 580 846,30	5 140 592,04
6. Belanja Aset Lainnya-Aset Tak Berwujud	1 380 025,00	1 139 956,95
C. Belanja Tak Terduga Unexpected Expenditure	2 075 400,00	631 930,98
D. Transfer Bantuan Keuangan Transfer of Financial Assistance	1 109 516,80	1 109 516,80
Jumlah/Total	914 133 455,19	835 565 086,62

Sumber: Badan Pengelolaan Keuangan dan Aset Daerah Kota Tanjungpinang
 Source : Office for Management Finance and Assets of Tanjungpinang Municipality

Tabel

2.4.3

Anggaran dan Realisasi Penerimaan Pembiayaan Pemerintah Kota Tanjungpinang (ribu rupiah), 2018

Table

Financing Receipts Budget and Realization of Tanjungpinang Municipality Local Government (thousand rupiahs), 2018

Uraian Description	Anggaran Budget	Realisasi Realization
(1)	(2)	(3)
A. Penggunaan SILPA Use of SILPA	25 719 505,37	25 719 628,37
- Penggunaan Sisa Lebih Perhitungan Anggaran Tahun Sebelumnya <i>Use of The Previous Year's Budget Calculation</i>	25 719 505,37	25 719 628,37
B. Penerimaan Kembali Investasi non Permanen Lainnya Recovery of Revolving Investment Funds	2 000 000,00	133 913,00
Pembiayaan Netto Net Financing	23 719 505,37	25 853 541,37

Sumber: Badan Pengelolaan Keuangan dan Aset Daerah Kota Tanjungpinang

Source : Office for Management Finance and Assets of Tanjungpinang Municipality

KEPENDUDUKAN DAN KETENAGAKERJAAN



Population and Employment

penduduk perempuan
female population

103.566

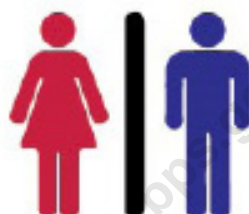

penduduk laki-laki
male population

105.714



Rasio jenis kelamin

Sex ratio

102

Tingkat Pengangguran 5,49
Unemployment Rate

PENGANGGURAN
5.166



Bekerja 88.955
working

PENJELASAN TEKNIS

1. Sumber utama data kependudukan adalah sensus penduduk yang dilaksanakan setiap sepuluh tahun sekali. Sensus penduduk telah dilaksanakan sebanyak enam kali sejak Indonesia merdeka, yaitu tahun 1961, 1971, 1980, 1990, 2000, dan 2010.

Pada kegiatan sensus penduduk, pencacahan dilakukan terhadap seluruh penduduk yang berdomisili di wilayah teritorial Indonesia termasuk warga negara asing kecuali anggota korps diplomatik negara sahabat beserta keluarganya.

Metode pengumpulan data dalam sensus dilakukan dengan wawancara antara petugas sensus dengan responden dan juga melalui e-census. Pencatatan penduduk menggunakan konsep usual residence, yaitu konsep di mana penduduk biasa bertempat tinggal. Bagi penduduk yang bertempat tinggal tetap dicacah di mana mereka biasa tinggal, sedangkan untuk penduduk yang tidak bertempat tinggal tetap dicacah di tempat di mana mereka ditemukan petugas sensus pada malam 'Hari Sensus'. Termasuk penduduk yang tidak bertempat tinggal tetap adalah tuna wisma, awak kapal berbendera Indonesia, penghuni perahu/rumah apung, masyarakat terpencil/terasing, dan pengungsi. Bagi mereka yang mempunyai tempat tinggal tetap dan sedang bepergian ke luar wilayah lebih dari enam bulan, tidak dicacah di tempat tinggalnya, tetapi dicacah di tempat tujuannya. Pada tahun yang tidak dilaksanakan sensus penduduk, data kependudukan diperoleh dari

TECHNICAL NOTES

1. *The main source of demographic data is population census, which is conducted every ten years. Population Census has been conducted six times since Indonesia's independence: 1961, 1971, 1980, 1990, 2000, and 2010.*

The population census enumerates all residents who domicile in the entire territory of Indonesia including foreign citizens except the diplomatic corps members and their families.

The method of data collection in a population census involves interviewing respondents and conducting e-census. Enumeration of the population uses the concept of "usual residence", which is the concept of "places where people usually live". De jure was applied to the permanent residents, while de facto was applied to non-permanent residents. The permanent residents were enumerated in place where they normally live, the non-permanent residents were enumerated where they were found by the enumerators, on the night of 'Census Date'. The non permanent residents include homeless people, ship crew, boat people, remote area community, and internally displaced persons. Those who had permanent residence and had been travelling away from their home for six months or more were not enumerated in their permanent place, but in the place where they were during the census.

For the periods where the population census is not conducted, population projection is done to estimate population during those years. The population projection is an

hasil proyeksi penduduk. Proyeksi penduduk merupakan suatu perhitungan ilmiah yang didasarkan pada asumsi dari komponen-komponen perubahan penduduk, yaitu kelahiran, kematian, dan migrasi. Proyeksi penduduk Indonesia 2010–2035 menggunakan data dasar penduduk hasil SP2010.

estimate based on the demographic components, such as birth, death, and migration. Indonesia's 2010–2035 population projection used the 2010 Population Census as the base population.

2. **Penduduk Indonesia** adalah semua orang yang berdomisili di wilayah teritorial Indonesia selama 6 bulan atau lebih dan atau mereka yang berdomisili kurang dari 6 bulan tetapi bertujuan menetap.
 3. **Laju pertumbuhan penduduk** adalah angka yang menunjukkan tingkat penambahan penduduk per tahun dalam jangka waktu tertentu.
 4. **Kepadatan penduduk** adalah banyaknya penduduk per kilometer persegi.
 5. **Rasio jenis kelamin** adalah perbandingan antara banyaknya penduduk laki-laki dengan banyaknya penduduk perempuan pada suatu daerah dan waktu tertentu, biasanya dinyatakan dengan banyaknya penduduk laki-laki untuk 100 penduduk perempuan.
 6. **Distribusi penduduk** adalah pola persebaran penduduk di suatu wilayah, baik berdasarkan batas-batas geografis maupun berdasarkan batas-batas administrasi pemerintahan.
2. **The population of Indonesia** are all residents of the entire territory of Indonesia who have stayed for six months or longer, and those who intended to stay more than six months even though their length of stay is less than six months.
 3. **The growth rate of population** is the number that show percentage of population growth within a specified period.
 4. **Population density** is the number of inhabitants per square kilometer.
 5. **Sex ratio** is the ratio of males population to females population in a given area and time, usually expressed as the number of males for every 100 females.
 6. **Population distribution** is the pattern of population distribution in an area, either by geographic boundaries or by government administrative boundaries.

7. **Komposisi penduduk** adalah pola persebaran penduduk menurut karakteristiknya, contoh: penduduk menurut kelompok umur, penduduk menurut jenis kelamin
7. **Population compotion** is the pattern of population distribution by its characteristics, example: population by age group, population by sex
8. **Rumah tangga** adalah seseorang atau sekelompok orang yang mendiami sebagian atau seluruh bangunan fisik/ sensus dan biasanya tinggal bersama serta pengelolaan makan dari satu dapur. Yang dimaksud makan dari satu dapur adalah jika pengurusan kebutuhan sehari-harinya dikelola bersama-sama menjadi satu.
8. **Household** is an individual or group of people living in a physical/census building unit or part of it and usually commit on a common provision for food and other essentials of living. Common provision for food means one organising daily needs for all of household members.
9. **Anggota rumah tangga** adalah semua orang yang biasanya bertempat tinggal di suatu rumah tangga, baik yang berada di rumah pada waktu pencacahan maupun yang sementara tidak ada.
9. **Household member** are those who usually lives in a household regardless of their location at the time of enumeration.
10. **Rata-rata anggota rumah tangga** adalah angka yang menunjukkan rata-rata jumlah anggota rumah tangga per rumah tangga.
10. **Average household size** is the average number of household members per household.
11. Istilah **migrasi seumur** hidup disebut bila provinsi tempat tinggal seseorang pada saat pencacahan berbeda dengan provinsi tempat lahirnya.
11. **Lifetime migration terminology** if someone's province of residence at the time of enumeration was different from his/her province of birthplace.
12. Istilah **migrasi risen** disebut bila provinsi tempat tinggal seseorang pada saat pencacahan berbeda dengan provinsi tempat tinggalnya 5 tahun yang lalu.
12. **Recent migration terminology** if someone's province of residence at the time of enumeration was different from his/her province of residence 5 years ago.
13. **Penduduk usia kerja** adalah penduduk yang berumur 15 tahun ke atas.
13. **Working age population** is persons of 15 years and over.
14. **Angkatan kerja** adalah penduduk usia kerja (15 tahun ke atas) yang bekerja,
14. **Labor force or economically active** are persons of 15 years and over, who

punya pekerjaan namun sementara tidak bekerja, dan pengangguran.

in the previous week were working, temporarily absent from work but having jobs, and unemployment.

15. **Bekerja** adalah melakukan pekerjaan dengan maksud memperoleh atau membantu memperoleh pendapatan atau keuntungan dan lamanya bekerja paling sedikit 1 jam secara terus menerus dalam seminggu yang lalu (termasuk pekerja keluarga tanpa upah yang membantu dalam suatu usaha/kegiatan ekonomi).
15. *The concept of **working** means activity intended to earn income by doing work or helping to do work at least one hour continuously during the reference week (including unpaid family worker/s for any economic activity).*
16. **Jumlah jam kerja seluruhnya** adalah jumlah jam kerja yang digunakan untuk bekerja (tidak termasuk jam istirahat resmi dan jam kerja yang digunakan hal-hal diluar pekerjaan).
16. ***Total working hours** is the total hours spent by an employee to perform all jobs (excluding the time used for other activities which are not classified as work).*
17. **Lapangan usaha** adalah bidang kegiatan di pekerjaan/tempat bekerja di mana seseorang bekerja. Klasifikasi lapangan usaha mengikuti Klasifikasi Baku Lapangan Usaha Indonesia (KBLI) dalam 1 digit.
17. ***Industry** is field of a person's activity or establishment. Classification of industries follows the Indonesia Standard Industrial Classification (KBLI) in one digit.*
18. **Status pekerjaan** adalah kedudukan seseorang dalam unit usaha/kegiatan dalam melakukan pekerjaan.
18. ***Employment status** is the status of a person at his place of work or establishment where he was employed*
19. **Pekerja tak dibayar** adalah seseorang yang bekerja membantu usaha untuk memperoleh penghasilan/keuntungan yang dilakukan oleh salah seorang anggota rumah tangga atau bukan anggota rumah tangga tanpa mendapat upah/gaji.
19. ***Unpaid worker** is a person who intended to work without pay in an establishment run by other members of the family, relative or neighbour.*

ULASAN**DESCRIPTION****3.1. Kependudukan**

Sebagai modal dasar pembangunan, penduduk merupakan asset penting dalam menggerakkan pembangunan suatu daerah. Bukan hanya dengan jumlah yang besar saja tetapi kualitas yang baik lebih berguna dalam meningkatkan mutu kehidupan & kesejahteraan secara umum.

Pada tahun 2018 jumlah penduduk Kota Tanjungpinang sebesar 209.280 jiwa.

Penyebaran penduduk belum merata pada setiap kecamatan. Dari kepadatan penduduk setiap kecamatan terlihat bahwa penduduk terpadat berada di Kecamatan Tanjungpinang Barat, dengan jumlah penduduk sebanyak 46.607 jiwa dan luas daratan 4,62 km² sehingga setiap km² terdapat 10.088 jiwa. Selanjutnya diikuti oleh Kecamatan Tanjungpinang Timur, dengan 1.394 jiwa/km² dan Bukit Bestari serta Tanjungpinang Kota masing-masing dengan 1.312 jiwa/km² dan 453 jiwa/km².

3.2. Tenaga Kerja

Tenaga kerja merupakan penggerak roda pembangunan. Jumlah dan komposisi tenaga kerja akan terus mengalami perubahan seiring berlangsungnya proses demografi. Kota Tanjungpinang yang merupakan pusat perekonomian, pendidikan, dan pusat pemerintahan Provinsi Kepulauan Riau, menjadi daya tarik tersendiri bagi pencari kerja, sehingga jumlah penduduk setiap tahunnya terus meningkat. Kalau dilihat dari komposisi penduduk Kota Tanjungpinang, usia produktif mengisi tempat terbanyak dibandingkan usia non produktif.

3.1. Population

As basic capital of development, population represent important asset in turning the wheel of an area. Not marelly with just large quantity but good quality is more useful in upgrading life's quality and prosperity in general.

In 2018 the population of Tanjungpinang Municipality is 209,280 people.

Uneven distribution of the population in each district. Of the density of population per district is shown that the densest population was in Tanjungpinang Barat Sub District with 46,607 people and land area of 4.62 km² so that each contained 10,088 inhabitants. Followed by Tanjungpinang Timur Sub District with 1.394 person/km², then Bukit Bestari and Tanjungpinang Kota respectively with 1,312 and 453 person/km².

3.2. Employment

Labor represent catalysator of development Number and compotition of labor will be kept to change along with its demography process. Tanjungpinang Municipality representing the centre of economy, education, and government of Kepulauan Riau Province, it is becoming special attraction for job searcher so that the number of population keep increasing in every year. If it seen from population composition of Tanjungpinang Municipality, the productive age fills the most position compared to non productive.

POPULATION AND EMPLOYMENT

Pada tahun 2018, dilihat dari jumlah angkatan kerja di Kota Tanjungpinang yaitu sekitar 94.121 jiwa, sekitar 94,51 % telah bekerja. Sedangkan pengangguran terbuka tercatat hanya 5,49 % dari angkatan kerja. Dari penduduk yang bekerja, sebagian besar yaitu sekitar 35,14 % bekerja di sektor jasa. Berikutnya, sekitar 30,77 % bekerja di sektor perdagangan, rumah makan, dan jasa akomodasi.

In 2018, It seen from number of the labor force in Tanjungpinang which is 94,121 persons, around 94.51 percent has been working. While number unemployment only 5.49 percent from labor force. The majority of workers who have been working, around 35.14 percent worked at public service . A round 30.77 percent worked at trades, restaurant, and accommodation.

<https://tanjungpinangkota.bps.go.id>

3.1 Penduduk/*Population*

Tabel 3.1.1 Penduduk dan Laju Pertumbuhan Penduduk Menurut Kecamatan di Kota Tanjungpinang, 2010, 2017, dan 2018
Table 3.1.1 Population and Population Growth Rate by Subdistrict in Tanjungpinang Municipality, 2010, 2017, and 2018

Kecamatan <i>Sub District</i>	Penduduk <i>Population</i>			Laju Pertumbuhan Penduduk per Tahun <i>Annual Population Growth Rate (%)</i>	
	2010	2017	2018	2010-2018	2017-2018
(1)	(2)	(3)	(4)	(5)	(6)
1. Bukit Bestari	54 157	60 571	61 005	1,50	0,72
2. Tanjungpinang Timur	70 867	82 359	83 670	2,10	1,59
3. Tanjungpinang Kota	17 026	17 723	17 998	0,70	1,55
4. Tanjungpinang Barat	45 309	46 404	46 607	0,35	0,44
Kota Tanjungpinang <i>Tanjungpinang Municipality</i>	187 359	207 057	209 280	1,39	1,07

Catatan/Note: ¹ Hasil SP2010 (Mei)/*The result of the 2010 Population Census (May)*
² Hasil Proyeksi Penduduk Indonesia 2015–2045 (Pertengahan tahun/Juni)/*The result of Indonesia Population Projection 2010–2035 (mid year/June)*

Sumber :BPS, Sensus Penduduk (SP) 2010 dan Proyeksi Penduduk Indonesia 2015–2045
Source :BPS-Statistics Indonesia, 2010 Population Census and Indonesia Population Projection 2015–2045

Tabel 3.1.2 Penduduk dan Rasio Jenis Kelamin Menurut Kecamatan di Kota Tanjungpinang, 2018
Table Population and Sex Ratio by Subdistrict in Tanjungpinang Municipality, 2018

Kecamatan Sub District	Penduduk Population			Rasio Jenis Kelamin Sex Ratio
	Laki-Laki Male	Perempuan Female	Jumlah Total	
(1)	(2)	(3)	(4)	(5)
1. Bukit Bestari	30 678	30 327	61 005	101
2. Tanjungpinang Timur	42 509	41 161	83 670	103
3. Tanjungpinang Kota	9 195	8 803	17 998	104
4. Tanjungpinang Barat	23 332	23 275	46 607	100
Kota Tanjungpinang Tanjungpinang Municipality	105 714	103 566	209 280	102

Catatan/Note: ¹ Hasil SP2010 (Mei)/The result of the 2010 Population Census (May)
² Hasil Proyeksi Penduduk Indonesia 2015–2045 (Pertengahan tahun/Juni)/The result of Indonesia Population Projection 2010–2035 (mid year/June)

Sumber :BPS, Sensus Penduduk (SP) 2010 dan Proyeksi Penduduk Indonesia 2015–2045
 Source :BPS-Statistics Indonesia, 2010 Population Census and Indonesia Population Projection 2015–2045

Distribusi dan Kepadatan Penduduk Menurut Kecamatan di Kota Tanjungpinang, 2018

Tabel

3.1.3

Table

Population Distribution and Density by Subdistrict in Tanjungpinang Municipality, 2018

Kecamatan Subdistrict	Persentase Penduduk Percentage of Population	Kepadatan Penduduk per km ² Population Density per sq.km
(1)	(2)	(3)
1. Bukit Bestari	29,15	1 312
2. Tanjungpinang Timur	39,98	1 394
3. Tanjungpinang Kota	8,60	453
4. Tanjungpinang Barat	22,27	10 088
Kota Tanjungpinang <i>Tanjungpinang Municipality</i>	100,00	1 387

Catatan/Note: ¹ Hasil SP2010 (Mei)/The result of the 2010 Population Census (May)
² Hasil Proyeksi Penduduk Indonesia 2015–2045 (Pertengahan tahun/Juni)/The result of Indonesia Population Projection 2010–2035 (mid year/June)

Sumber : BPS, Sensus Penduduk (SP) 2010 dan Proyeksi Penduduk Indonesia 2015–2045

Source : BPS-Statistics Indonesia, 2010 Population Census and Indonesia Population Projection 2015–2045

Tabel 3.1.4 Penduduk Menurut Kelompok Umur dan Jenis Kelamin di Kota Tanjungpinang, 2018
Table Population by Age Group and Sex in Tanjungpinang Municipality, 2018

Kelompok Umur <i>Age Group</i>	Laki-Laki <i>Male</i>	Perempuan <i>Female</i>	Jumlah <i>Total</i>
(1)	(2)	(3)	(4)
0-4	8 626	8 101	16 727
5-9	10 244	9 829	20 073
10-14	10 954	10 577	21 531
15-19	9 616	8 508	18 124
20-24	4 547	4 085	8 632
25-29	6 059	7 000	13 059
30-34	8 197	8 932	17 129
35-39	9 741	10 212	19 953
40-44	9 722	9 998	19 720
45-49	8 856	8 493	17 349
50-54	6 883	5 752	12 635
55-59	4 675	4 363	9 038
60-64	3 194	3 154	6 348
65+	4 400	4 562	8 962
Kota Tanjungpinang <i>Tanjungpinang Municipality</i>	105 714	103 566	209 280

Catatan/Note: ¹ Hasil SP2010 (Mei)/*The result of the 2010 Population Census (May)*
² Hasil Proyeksi Penduduk Indonesia 2015–2045 (Pertengahan tahun/Juni)/*The result of Indonesia Population Projection 2010–2035 (mid year/June)*

Sumber : BPS, Sensus Penduduk (SP) 2010 dan Proyeksi Penduduk Indonesia 2015–2045
Source : BPS-Statistics Indonesia, 2010 Population Census and Indonesia Population Projection 2015–2045

Tabel

3.1.5

Jumlah Rumah Tangga, Penduduk, dan Rata-rata Anggota Rumah Tangga Menurut Kecamatan di Kota Tanjungpinang, 2018

Table

Number of household, population, and Population per Household by Subdistrict in Tanjungpinang Municipality, 2018

Kecamatan Subdistrict	Rumah Tangga Household	Penduduk Population	Rata-rata ART Population per Household
(1)	(2)	(3)	(4)
1. Bukit Bestari	16 395	61 005	4
2. Tanjungpinang Timur	20 786	83 670	4
3. Tanjungpinang Kota	3 942	17 998	5
4. Tanjungpinang Barat	12 208	46 607	4
2018	53 330	209 280	4
2017	52 764	204 735	4
2016	52 171	202 215	4
2015	51 530	199 215	4
2014	50 781	199 723	4

Catatan/Note: ¹ Hasil SP2010 (Mei)/The result of the 2010 Population Census (May)

² Hasil Proyeksi Penduduk Indonesia 2015–2045 (Pertengahan tahun/Juni)/The result of Indonesia Population Projection 2010–2035 (mid year/June)

Sumber :BPS, Sensus Penduduk (SP) 2010 dan Proyeksi Penduduk Indonesia 2015–2045

Source :BPS-Statistics Indonesia, 2010 Population Census and Indonesia Population Projection 2015–2045

Tabel 3.1.6 **Persentase Penduduk 10 Tahun ke Atas Menurut Jenis Kelamin dan Partisipasi Pendidikan di Kota Tanjungpinang, 2018**
Table Percentage of Population Age 10 Years and Over by Sex and Participation in Education in Tanjungpinang Municipality, 2018

Uraian <i>Description</i>	Laki-Laki <i>Male</i>	Perempuan <i>Female</i>	Jumlah <i>Total</i>
(1)	(2)	(3)	(4)
1. Tidak/Belum Pernah Sekolah <i>Never/Not Yet Attended School</i>	1,45	3,49	2,46
2. Masih Sekolah <i>Attending School</i>			
• SD / MI / Sederajat <i>Elementary School</i>	6,98	7,58	7,28
• SLTP / MTs / Sederajat <i>Junior High School</i>	7,02	6,93	6,98
• SMU / MA / Sederajat <i>Senior High School</i>	5,21	2,95	4,09
• SMK <i>Vocational High School</i>	1,86	2,57	2,21
• Diploma I/II/III	0,14	0,16	0,15
• Diploma IV / S1Muda/S2/S3	3,51	3,37	3,44
3. Tidak Sekolah Lagi <i>Not Attending School Anymore</i>	73,82	72,94	73,38
Kota Tanjungpinang <i>Tanjungpinang Municipality</i>	100,00	100,00	100,00

Catatan/Note: ¹ Hasil SP2010 (Mei)/*The result of the 2010 Population Census (May)*
² Hasil Proyeksi Penduduk Indonesia 2015–2045 (Pertengahan tahun/Juni)/*The result of Indonesia Population Projection 2010–2035 (mid year/June)*

Sumber :BPS, Sensus Penduduk (SP) 2010 dan Proyeksi Penduduk Indonesia 2015–2045
 Source :BPS-Statistics Indonesia, 2010 Population Census and Indonesia Population Projection 2015–2045

Tabel
Table **3.1.7**

Persentase Penduduk 10 Tahun ke Atas Menurut Jenis Kelamin dan Kemampuan Baca Tulis di Kota Tanjungpinang, 2018

Percentage of Population Age 10 Years and Over by Sex and Literacy in Tanjungpinang Municipality, 2018

Jenis Kelamin <i>Sex</i>	Kemampuan Baca Tulis <i>Literacy</i>		
	Dapat Membaca <i>Literate</i>	Tidak Dapat Membaca <i>Female</i>	Jumlah <i>Total</i>
(1)	(2)	(3)	(4)
1. Laki-Laki / <i>Male</i>	100,00	0,00	100,00
2. Perempuan / <i>Female</i>	100,00	0,00	100,00
Jumlah/ <i>Total</i>	100,00	0,00	100,00

Sumber : Survei Angkatan Kerja Nasional, 2018
Source : National Labor Force Survey, 2018

Tabel 3.1.8 **Persentase Penduduk Menurut Kecamatan Status Perkawinan di Kota Tanjungpinang, 2018**
Table Percentage by Subdistrict and Population Marriage Status in Tanjungpinang Municipality, 2018

Kecamatan <i>Subdistrict</i>	Status Perkawinan / Marriage Status				Jumlah <i>Total</i>
	Belum Kawin <i>Unmarried</i>	Kawin <i>Marriages</i>	Cerai Hidup <i>Living Divorce</i>	Cerai Mati <i>Death Divorce</i>	
(1)	(2)	(3)	(4)	(5)	(6)
1. Bukit Bestari	51,89	41,96	2,06	4,09	100,00
2. Tanjungpinang Timur	52,25	43,70	1,58	2,47	100,00
3. Tanjungpinang Kota	51,78	41,90	1,74	4,58	100,00
4. Tanjungpinang Barat	51,25	41,54	2,27	4,94	100,00
Kota Tanjungpinang <i>Tanjungpinang Municipality</i>	51,89	42,59	1,88	3,64	100,00

Sumber: Dinas Kependudukan dan Pencatatan Sipil Kota Tanjungpinang
 Source : Population Registration of Tanjungpinang Municipality

3.2 Ketenagakerjaan/*Employment*

Tabel 3.2.1 Penduduk Berumur 15 Tahun ke Atas Menurut Kegiatan Seminggu yang Lalu dan Jenis Kelamin di Kota Tanjungpinang, 2018
Table 3.2.1 Population Aged 15 Years and Over by Type of Activity During The Previous Week and Sex in Tanjungpinang Municipality, 2018

Uraian <i>Discription</i>	Laki-Laki <i>Male</i>	Perempuan <i>Female</i>	Jumlah <i>Total</i>
(1)	(2)	(3)	(4)
1. Angkatan Kerja <i>Economically Active</i>	58 280	35 841	94 121
• Bekerja / Working	54 942	34 013	88 955
• Pengangguran Terbuka <i>Unemployment</i>	3 338	1 828	5 166
2. Bukan Angkatan Kerja <i>Economically Inactive</i>	17 812	39 408	57 220
• Sekolah <i>Attending School</i>	6 842	5 932	12 774
• Mengurus Rumah Tangga <i>House Keeping</i>	5 239	30 809	36 048
• Lainnya / <i>Others</i>	5 731	2 667	8 398
Penduduk Usia Kerja <i>Working Age Population</i>	76 092	75 249	151 341

Sumber : Survei Angkatan Kerja Nasional, 2018
Source: National Labor Force Survey, 2018

Tabel 3.2.2 Penduduk Angkatan Kerja Menurut Pendidikan Tertinggi yang Ditamatkan dan Jenis Kegiatan Selama Seminggu yang Lalu di Kota Tanjungpinang, 2018
Table Economically Active Population by Educational Attainment and Type of Activity During The Previous Week in Tanjungpinang Municipality, 2018

Pendidikan Tertinggi yang Ditamatkan <i>Educational Attainment</i>	Angkatan Kerja/ <i>Economically Active</i>		
	Bekerja <i>Working</i>	Pengangguran Terbuka <i>Unemployment</i>	Jumlah Total
(1)	(2)	(3)	(4)
1. Tidak/Belum Pernah Sekolah / <i>No Schooling</i>	-	-	-
2. Tidak/Belum Tamat SD / <i>Not Yet Completed Primary School</i>	6 359	24	6 383
3. Sekolah Dasar/ <i>Primary School</i>	12 358	1 403	13 761
4. Sekolah Menengah Pertama/ <i>Junior High School</i>	16 915	621	17 536
5. Sekolah Menengah Atas/ <i>Senior High School</i>	20 997	2 608	23 605
6. Sekolah Menengah Atas Kejuruan/ <i>Vocational Senior High School</i>	11 106	510	11 616
7. Diploma I/II/III/Akademi / <i>Diploma I/II/III/ Academy</i>	3 946	-	3 946
8. Universitas/ <i>University</i>	17 274	-	17 274
Jumlah/Total	88 955	5 166	94 121

Sumber : Survei Angkatan Kerja Nasional, 2018
 Source : National Labor Force Survey, 2018

Penduduk Berumur 15 Tahun ke Atas yang Bekerja Selama Seminggu yang Lalu Menurut Kelompok Umur dan Jenis Kelamin di Kota Tanjungpinang, 2018

Tabel 3.2.3

Table Population Aged 15 Years and Over that Working During the Previous Week by Age Group and Sex in Tanjungpinang Municipality, 2018

Kelompok Umur Age Group	Laki-Laki Male	Perempuan Female	Jumlah Total
(1)	(2)	(3)	(4)
15 – 19	1 415	714	2 129
20 – 29	7 460	6 822	14 282
30 – 39	16 425	8 553	24 978
40 – 49	16 920	10 760	27 680
50 – 59	9 428	5 568	14 996
60 +	3 294	1 596	4 890
Jumlah/Total	54 942	34 013	88 955

Sumber : Survei Angkatan Kerja Nasional, 2018
 Source: National Labor Force Survey, 2018

Penduduk Berumur 15 Tahun ke Atas yang Bekerja Selama Seminggu yang Lalu Menurut Lapangan Pekerjaan Utama dan Jenis Kelamin di Kota Tanjungpinang, 2018

Tabel

3.2.4

Table

Population Aged 15 Years and Over who Worked During The Previous Week by Main Industry and Sex in Tanjungpinang Municipality, 2018

	Lapangan Pekerjaan Utama <i>Main Industry</i>	Laki-Laki <i>Male</i>	Perempuan <i>Female</i>	Jumlah <i>Total</i>
	(1)	(2)	(3)	(4)
1.	Pertanian, Perkebunan, Kehutanan, dan Perikanan <i>Agriculture, Estate Crops, Forestry, and Fishery</i>	2 380	266	2 646
2.	Pertambangan dan Penggalian <i>Mining and Quarrying</i>	-	-	-
3.	Industri Pengolahan <i>Manufacture</i>	5 033	3 511	8 544
4.	Listrik dan Air <i>Electricity and Water Supply</i>	757	-	757
5.	Bangunan <i>Construction</i>	6 743	10	6 753
6.	Perdagangan, Rumah Makan, dan Hotel <i>Trades, Restaurant, and Hotel</i>	11 493	15 882	27 375
7.	Angkutan, Pergudangan, dan Komunikasi <i>Transportation, Storage, and Communication</i>	6 940	884	7 824
8.	Keuangan, Asuransi, dan Usaha Persewaan Bangunan <i>Finance, Insurance, and Real Estate</i>	3 109	686	3 795
9.	Jasa Kemasyarakatan, Sosial, dan Perseorangan <i>Public Service</i>	18 487	12 774	31 261
	Jumlah / Total	54 942	34 013	88 955

Sumber : Survei Angkatan Kerja Nasional, 2018

Source: National Labor Force Survey, 2018

Tabel
Table **3.2.5**

Penduduk Berumur 15 Tahun ke Atas yang Bekerja Selama Seminggu yang Lalu Menurut Jumlah Jam Kerja pada Pekerjaan Utama dan Jenis Kelamin di Kota Tanjungpinang, 2018

Population Aged 15 Years and Over Who Worked During The Previous Week by Number of Working Hours on Main Industry and Sex in Tanjungpinang Municipality, 2018

Jumlah Jam Kerja pada Pekerjaan Utama (jam) <i>Number of Working Hours on Main Industry (hours)</i>	Laki-Laki <i>Male</i>	Perempuan <i>Female</i>	Jumlah <i>Total</i>
(1)	(2)	(3)	(4)
0*	1 392	702	2 094
1-14	174	1 407	1 581
15-24	1 371	1 810	3 181
25-34	2 568	2 242	4 810
35-44	14 929	10 634	25 563
45-54	20 002	9 570	29 572
55+	14 506	7 648	22 154
Jumlah / Total	54 942	34 013	88 955

Sumber : Survei Angkatan Kerja Nasional, 2018
Source: National Labor Force Survey, 2018

Penduduk Berumur 15 Tahun ke Atas yang Bekerja Selama Seminggu yang Lalu Menurut Status Pekerjaan Utama dan Jenis Kelamin di Kota Tanjungpinang, 2018

Tabel

3.2.6

Table

Population Aged 15 Years and Over Who Worked During The Previous Week by Main Employment Status and Sex in Tanjungpinang Municipality, 2018

	Status Pekerjaan Utama Main Employment Status	Laki-Laki Male	Perempuan Female	Jumlah Total
	(1)	(2)	(3)	(4)
1.	Berusaha sendiri <i>Own account worker</i>	13 256	9 542	22 798
2.	Berusaha dibantu buruh tidak tetap/buruh tak dibayar <i>Employer assisted by temporary worker/unpaid worker</i>	1 131	601	1 732
3.	Berusaha dibantu buruh tetap/buruh dibayar <i>Employer assisted by permanent worker/paid worker</i>	2 833	828	3 661
4.	Buruh/Karyawan/Pegawai <i>Regular employee</i>	35 573	20 895	56 468
5.	Pekerja bebas <i>Casual employee</i>	748	218	966
6.	Pekerja keluarga/tak dibayar <i>Family worker/unpaid worker</i>	1 401	1 929	3 330
	Jumlah / Total	54 924	34 013	88 955

Sumber : Survei Angkatan Kerja Nasional, 2018
Source: National Labor Force Survey, 2018

Tabel
Table **3.2.7**

Pendaftaran dan Penempatan Kerja Menurut Bulan dan Jenis Kelamin di Kota Tanjungpinang, 2018
Job Registered and Placement by Month and Sex in Tanjungpinang Municipality, 2018

	Bulan Month	Pendaftaran Registered			Penempatan Placement		
		LK Male	PR Female	Jumlah Total	LK Male	PR Female	Jumlah Total
	(1)	(2)	(3)	(4)	(5)	(6)	(7)
1.	Januari / January	34	63	97	18	24	42
2.	Februari / February	30	33	63	10	9	19
3.	Maret / March	63	39	102	56	18	74
4.	April / April	27	21	48	21	16	37
5.	Mei / May	39	34	73	31	17	48
6.	Juni / June	86	129	215	51	92	143
7.	Juli / July	114	156	270	76	79	155
8.	Agustus / August	43	41	84	32	17	49
9.	September / September	99	115	214	51	62	113
10.	Oktober / October	31	33	64	13	6	19
11.	November / November	26	10	36	13	6	19
12.	Desember / Desember	53	38	91	39	28	67
	2018	645	712	1 357	411	374	785
	2017	746	637	1 383	448	387	835
	2016	488	439	927	55	24	79
	2015	262	213	475	21	17	38
	2014	785	997	1 782	192	224	416

Sumber : Dinas Tenaga Kerja, Koperasi, dan Usaha Mikro Kota Tanjungpinang
Source : Manpower, Cooperatives and Micro-enterprises Service of Tanjungpinang Municipality

Tabel

Table

3.2.8

Pencari Kerja Menurut Bulan, Kelompok Umur dan Jenis Kelamin di Kota Tanjungpinang, 2018

Job Seeker by Month, Age Group and Sex in Tanjungpinang Municipality, 2018

	Bulan Month	15 - 29		30 - 44		45 >		Jumlah Total
		LK Male	PR Female	LK Male	PR Female	LK Male	PR Female	
	(1)	(3)	(4)	(5)	(6)	(7)	(8)	(9)
1.	Januari / January	29	62	5	1	-	-	97
2.	Februari / February	28	30	1	3	1	-	63
3.	Maret / March	28	32	26	7	9	-	102
4.	April / April	24	20	3	1	-	-	48
5.	Mei / May	16	32	22	1	1	1	73
6.	Juni / June	74	119	11	10	1	-	215
7.	Juli / July	99	146	13	9	2	1	270
8.	Agustus / August	26	38	11	3	6	-	84
9.	September/ September	84	99	15	16	-	-	214
10.	Oktober / October	27	32	3	1	1	-	64
11.	November/November	25	10	-	-	1	-	36
12.	Desember/Desember	40	30	13	8	-	-	91
	2018	498	650	124	60	23	2	1 357
	2017	670	571	65	65	9	3	1 383
	2016	434	402	54	37	-	-	927
	2015	223	187	34	24	5	2	475
	2014	672	889	107	108	6	-	1 782

Sumber : Dinas Tenaga Kerja, Koperasi, dan Usaha Mikro Kota Tanjungpinang

Source : Manpower, Cooperatives and Micro-enterprises Service of Tanjungpinang Municipality

Tabel
Table **3.2.9**

Penempatan Pencari Kerja Menurut Bulan, Umur dan Jenis Kelamin di Kota Tanjungpinang, 2018

Placement of Job Seeker by Month, Age and Sex in Tanjungpinang Municipality, 2018

Bulan Month	15 - 29		30 - 44		45 >		Jumlah Total
	LK Male	PR Female	LK Male	PR Fe- male	LK Male	PR Female	
(1)	(3)	(4)	(5)	(6)	(7)	(8)	(9)
1. Januari / January	14	23	4	1	-	-	42
2. Februari / February	9	7	1	1	1	-	19
3. Maret / March	21	12	26	6	9	-	74
4. April / April	17	15	4	1	-	-	37
5. Mei / May	9	15	19	1	3	1	48
6. Juni / June	39	82	11	10	1	-	143
7. Juli / July	62	70	13	9	1	-	155
8. Agustus / August	17	15	9	2	6	-	49
9. September / September	36	48	15	14	-	-	113
10. Oktober / October	9	5	3	1	1	-	19
11. November / November	12	6	-	-	1	-	19
12. Desember / Desember	26	21	13	7	-	-	67
2018	271	319	118	53	23	1	785
2017	391	316	56	69	1	2	835

Sumber : Dinas Tenaga Kerja, Koperasi, dan Usaha Mikro Kota Tanjungpinang
Source : Manpower, Cooperatives and Micro-enterprises Service of Tanjungpinang Municipality

Tabel**3.2.10**

Table

Pencari Kerja Menurut Bulan, Pendidikan dan Jenis Kelamin di Kota Tanjungpinang, 2018

Job Seeker by Month, Education and Sex in Tanjungpinang Municipality, 2018

	Bulan Month	SD Sederajat Elementary School		SLTP Sederajat Junior High School		SMA Sederajat Senior High School	
		LK Male	PR Female	LK Male	PR Female	LK Male	PR Female
	(1)	(2)	(3)	(4)	(5)	(6)	(7)
1.	Januari / January	-	-	-	-	20	30
2.	Februari / February	-	1	-	-	17	12
3.	Maret / March	14	-	9	1	27	18
4.	April / April	-	-	7	-	15	16
5.	Mei / May	8	-	7	-	21	14
6.	Juni / June	-	2	1	-	38	19
7.	Juli / July	3	-	7	1	60	76
8.	Agustus / August	4	-	3	-	27	24
9.	September / September	-	-	2	-	70	48
10.	Oktober / October	-	-	3	1	23	19
11.	November / November	1	-	1	-	13	5
12.	Desember / Desember	-	-	-	1	36	16
	Jumlah/Total	30	3	40	4	367	297

berlanjut/to be continued

Tabel Lanjutan

3.2.10

Continued Table

Bulan Month	Diploma Elementary School		Sarjana Graduate		Magister Master	
	LK Male	PR Fe- male	LK Male	PR Female	LK Male	PR Female
(1)	(8)	(9)	(10)	(11)	(12)	(13)
1. Januari / January	1	12	13	21	-	-
2. Februari / February	1	9	12	11	-	-
3. Maret / March	3	4	10	18	-	-
4. April / April	-	1	5	4	-	-
5. Mei / May	2	6	1	13	-	1
6. Juni / June	16	55	31	53	-	-
7. Juli / July	2	23	40	55	2	1
8. Agustus / August	1	6	8	11	-	-
9. September / September	8	21	19	45	-	1
10. Oktober / October	-	7	5	6	-	-
11. November / November	1	1	10	4	-	-
12. Desember / Desember	3	3	14	18	-	-
Jumlah/Total	38	148	168	259	2	3

Sumber : Dinas Tenaga Kerja, Koperasi, dan Usaha Mikro Kota Tanjungpinang

Source : Manpower, Cooperatives and Micro-enterprises Service of Tanjungpinang Municipality

Tabel

3.2.11

Penempatan Pencari Kerja Menurut Bulan, Pendidikan dan Jenis Kelamin di Kota Tanjungpinang, 2018

Table

Placement of Job Seeker by Month, Education and Sex in Tanjungpinang Municipality, 2018

Bulan Month	SD Sederajat Elementary School		SLTP Sederajat Junior High School		SMA Sederajat Senior High School	
	LK Male	PR Female	LK Male	PR Female	LK Male	PR Female
(1)	(2)	(3)	(4)	(5)	(6)	(7)
1. Januari / January	-	-	-	-	12	10
2. Februari / February	-	-	-	-	7	1
3. Maret / March	14	-	9	1	22	9
4. April / April	-	-	4	-	14	14
5. Mei / May	8	-	7	-	15	4
6. Juni / June	-	2	1	-	14	9
7. Juli / July	3	-	5	1	34	29
8. Agustus / August	4	-	3	-	18	8
9. September / September	-	-	2	-	35	27
10. Oktober / October	-	-	3	-	9	1
11. November / November	1	-	1	-	4	2
12. Desember / Desember	-	-	-	1	23	10
Jumlah/Total	30	2	35	3	207	124

berlanjut/to be continued ...

Tabel Lanjutan

3.2.11

Continued Table

Bulan Month	Diploma Diploma		Sarjana Graduate		S2 Postgraduate	
	LK Male	PR Female	LK Male	PR Female	LK Male	PR Female
(1)	(2)	(3)	(4)	(5)	(8)	(9)
1. Januari / January	1	5	5	9	-	-
2. Februari / February	1	5	3	2	-	-
3. Maret / March	3	2	8	6	-	-
4. April / April	-	-	3	2	-	-
5. Mei / May	-	4	1	9	-	-
6. Juni / June	11	37	25	44	-	-
7. Juli / July	2	14	30	34	2	1
8. Agustus / August	1	2	6	7	-	-
9. September / September	4	12	10	22	-	1
10. Oktober / October	-	4	1	1	-	-
11. November / November	-	1	7	3	-	-
12. Desember / Desember	3	3	13	14	-	-
Jumlah/Total	26	89	112	153	2	2

Sumber: Dinas Tenaga Kerja, Koperasi, dan Usaha Mikro Kota Tanjungpinang

Source: Manpower, Cooperatives and Micro-enterprises Service of Tanjungpinang Municipality

Tabel 3.2.12 **Upah Minimum Regional (UMR) Kota Tanjungpinang 2009-2019**
Table Regional Minimum Wage of Tanjungpinang Municipality 2009-2019

Tahun Year	Upah Minimum Regional Regional Minimum Wage (Rp)	Perubahan Changed (%)
(1)	(2)	(3)
2019	2 771 172	8,03
2018	2 565 187	8,71
2017	2 359 660	8,25
2016	2 179 825	11,50
2015	1 955 000	17,38
2014	1 665 500	21,97
2013	1 365 500	34,53
2012	1 015 000	4,10
2011	975 000	5,41
2010	925 000	3,35
2009	895 000	7,19

Sumber: Dinas Tenaga Kerja, Koperasi, dan Usaha Mikro Kota Tanjungpinang
 Source : Manpower, Cooperatives and Micro-enterprises Service of Tanjungpinang Municipality



KASUS/CASES DBD 2018
353



DIARE

Grafik Kasus Diare



Persentase Rumah tangga Menurut Sumber Air Minum

Percentage of Household by Source of Drinking Water

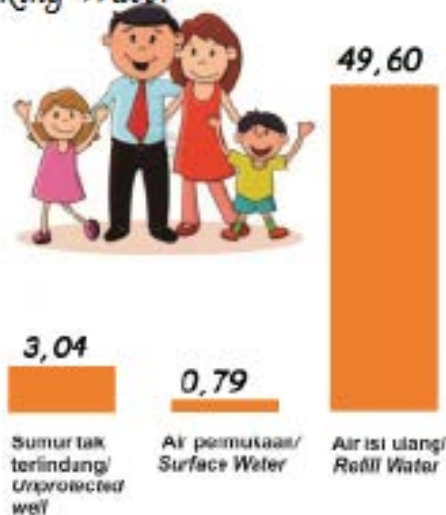

Sumur terlindung/
Protected well

Lending/
Pipad

Sumur Bor/
Borehole

Sumur tak
terlindung/
Unprotected
well

Air permukaan/
Surface Water

Air isi ulang/
Refill Water

PENJELASAN TEKNIS

TECHNICAL NOTES

1. **Tidak/belum pernah sekolah** adalah mereka yang tidak pernah atau belum pernah terdaftar dan tidak pernah atau belum pernah aktif mengikuti pendidikan di suatu jenjang pendidikan formal. Termasuk juga yang tamat/belum tamat taman kanak-kanak tetapi tidak melanjutkan ke sekolah dasar.
 1. *Not/never attending school is someone who has never attended or never been registered in a formal education, such as primary, secondary, and tertiary education. Those who just completed kindergarten are considered as never attended school.*
2. **Masih bersekolah** adalah mereka yang terdaftar dan aktif mengikuti pendidikan formal dan nonformal (Paket A, B, atau C), baik pendidikan dasar, menengah maupun pendidikan tinggi. Bagi mahasiswa yang sedang cuti dianggap masih bersekolah.
 2. *Attending school is someone who is currently attending primary, secondary, or tertiary education, including package A, package B, or package C. College student who postpones his/her study is considered as attending school.*
3. **Tidak bersekolah lagi** adalah mereka yang pernah terdaftar dan aktif mengikuti pendidikan di suatu jenjang pendidikan formal dan nonformal (Paket A, B, atau C), tetapi pada saat pencacahan tidak lagi terdaftar dan tidak aktif mengikuti pendidikan.
 3. *Not attending school anymore is someone who had enrolled and participated in formal and non-formal education in the past including package A, package B, or package C, but currently does not attend school.*
4. **Tamat sekolah** adalah menyelesaikan pelajaran yang ditandai dengan lulus ujian akhir pada kelas atau tingkat terakhir suatu jenjang pendidikan di sekolah negeri maupun swasta dengan mendapatkan tanda tamat belajar/ijazah. Seseorang yang belum mengikuti pelajaran pada kelas tertinggi tetapi telah mengikuti ujian akhir dan lulus dianggap tamat sekolah.
 4. *Completed particular level of education is someone who has completed particular level of education in private or public school and accepting graduation certificate. Someone who has never attended the highest grade but passed the final exam is considered as completed particular level of education.*
5. **Dapat membaca dan menulis** artinya dapat membaca dan menulis kata-kata/kalimat sederhana dengan suatu aksara tertentu.
 5. *Able to read and write is the ability to read and write at least a simple sentence in any letter of alphabets.*

- 6. Jalur Pendidikan di Indonesia** terdiri atas 1) pendidikan formal, 2) pendidikan nonformal, dan 3) pendidikan informal yang ketiganya dapat saling melengkapi dan memperkaya (Undang-Undang No. 20 Tahun 2013 tentang Sistem Pendidikan Nasional).
- 7. Jenjang Pendidikan Formal** terdiri atas pendidikan dasar, pendidikan menengah, dan pendidikan tinggi. Jenis pendidikan yang diajarkan mencakup pendidikan umum, kejuruan, akademik, profesi, vokasi, keagamaan, dan khusus.
- 8. Rumah Sakit** adalah tempat pemeriksaan dan perawatan kesehatan, biasanya berada di bawah
- 6. The Education System in Indonesia consists of 1) a formal education, 2) non-formal education, and 3) informal education that all three can be complementarand enriching (Law No. 20 Year 2013 about ThNational Education System).*
- 7. The formal Education level consist of primary education, secondary education. The kind of education that taught consist of general education,vocational, academic, professional religious, and specific education.*
- a. The Primary Education consists of Elementary School and Islamic Elementary School or other equivalent forms and Junior High School and MTs, or other equivalent forms.*
- b. The Secondary Education consists of the senior high school, MA, Vocational School, and Vocational Madrasah Aliyah, or other equivalent forms.*
- c. The High Education consists of the education level after the secondary education that consists of diplomas, bachelor, master, specialist, and doctoral degrees that are held by the college. The colleges can be academy, polytechnic, high school, institute, or university.*
- 8. Hospital is a place for health check, usually controlled/supervised by doctors/medical personnel to serve*

pengawasan dokter/tenaga medis, yang melayani penderita yang sakit untuk berobat rawat jalan atau rawat inap.

the ill patients to get outpatient or inpatient treatment services.

9. **Rumah Sakit Bersalin** adalah rumah sakit khusus untuk persalinan, dilengkapi pelayanan spesialis pemeriksaan kehamilan, persalinan, rawat inap dan rawat jalan ibu dan anak yang berada di bawah pengawasan dokter spesialis kandungan.
9. *Maternity Hospital is a specialized hospital for childbirth, has specialist inspection service to pregnancy, childbirth, hospitalization and outpatient for mothers and children that is under the supervision of an obstetrician.*
10. **Rumah Bersalin** adalah sarana pelayanan kesehatan dengan izin sebagai rumah bersalin, dilengkapi pelayanan pemeriksaan kehamilan, persalinan serta pemeriksaan ibu dan anak yang berada di bawah pengawasan bidan senior.
10. *Maternity House is health care facility with a license as a maternity house, equipped with prenatal care, childbirth and examination of mothers and children which is under the supervision of a senior midwife.*
11. **Poliklinik** adalah sarana kesehatan yang dipakai untuk pelayanan berobat jalan, biasanya berada di bawah pengawasan dokter/tenaga medis.
11. *Polyclinic is a health facility in which to get outpatient services, usually under the control of doctor/medical personnel.*
12. **Puskesmas** (Pusat kesehatan Masyarakat) adalah unit pelaksana teknis dinas kesehatan kabupaten/kota yang mempunyai fungsi utama sebagai penyelenggara pelayanan kesehatan tingkat pertama. Wilayah kerja puskesmas maksimal adalah satu kecamatan dan untuk dapat menjangkau wilayah kerjanya, puskesmas mempunyai jaringan pelayanan yang meliputi unit Puskesmas Pembantu (Pustu), unit Puskesmas Keliling (Puskel), dan unit bidan desa/komunitas (Peraturan Menteri Kesehatan RI No. 75 Tahun 2014 Tentang Pusat Kesehatan Masyarakat).
12. *Public Health Center is technical implementation unit of regency health department that have the primary function as a first-level health care providers. The working area standard of public health center is one district and to reach their working areas, public health centers have a service network covering subsidiary of public health center, mobile public health center units, and midwife units (Regulation of the Minister of Health of Indonesia Number 75 Year 2014 about Public Health Center.*

Masyarakat).

- 13. Apotek** adalah suatu tempat tertentu yang digunakan untuk melakukan pekerjaan kefarmasian, dan penyaluran/penjualan obat atau bahan farmasi dan perbekalan kesehatan lainnya kepada masyarakat yang dikelola oleh tenaga apoteker (Peraturan Menteri Kesehatan RI No. 1332 Tahun 2002 Tentang Perubahan Atas Peraturan Menteri Kesehatan RI No. 922/MENKES/PER/X/1993 Tentang Ketentuan dan Tata Cara Pemberian Izin Apotek)
- 14. Imunisasi** adalah memasukkan kuman atau racun penyakit tertentu yang sudah dilemahkan (vaksin) ke dalam tubuh dengan cara disuntik atau diminum (diteteskan dalam mulut) dengan maksud agar terjadi kekebalan tubuh terhadap penyakit tersebut.
- 15. Keluhan kesehatan** adalah keadaan seseorang yang mengalami gangguan kesehatan atau kejiwaan, baik karena penyakit akut, penyakit kronis, kecelakaan, kriminal atau hal lain.
- 16. Mengobati sendiri** adalah upaya oleh anggota rumah tangga/keluarga dengan melakukan pengobatan sendiri tanpa datang ke tempat fasilitas kesehatan atau memanggil dokter/petugas kesehatan ke rumahnya (misal minum obat modern, jamu, kerokan, kompres, kop, pijat) agar sembuh atau menjadi lebih ringan keluhan kesehatannya.
- 17. BCG (Bacillus Calmette Guerin)** merupakan vaksinasi untuk mencegah
- 13. Pharmacy is a specific place that is used for pharmaceutical jobs, and distribution / sale of drugs/ pharmaceuticals and other medical supplies to people that are administered by trained pharmacist (Regulation of the Minister of Health of Indonesia Number 1332 Year 2002 about the Changes of Regulation of the Minister of Health of Indonesia Number 922/MENKES/PER/X/1993 about Pro-vision and Procedures for Administration of Licensed Pharmacies.*
- 14. Immunization is putting enervated microbe of a certain disease into human body by injection or drinking (dropping into mounth) to make the body immune to that disease.*
- 15. Health complaint is a condition where a person has health or mental problems because of acute illness, chronically illness, accident, crimes, or others.*
- 16. Self treatment is an effort of household members/ family to have a health treatment by themselves without visiting health facilities or a doctor/health personnel (for instance, by taking modern medicine, herb medicine, chief with a coin, compress, cupping suction, massage) in order to recover from illness or reduce the health complaint.*
- 17. BCG (Bacillus Calmette Guerin) is a*

penyakit TBC, diberikan pada bayi baru lahir atau anak, dengan suntikan pada kulit pangkal lengan atas. Bekas suntikan kemudian akan membentuk tonjolan kecil jaringan parut pada kulit lengan atas. Suntikan BCG diberikan kepada anak sebanyak 1 kali.

vaccine to prevent TBC disease, given to newborns or children, by injection at the base of the skin of the upper arm. Injection site will form little bumps of scar tissue in the skin of the upper arm. BCG injections given to children 1 times.

- 18. DPT (Difteri, Pertusis, Tetanus)** merupakan vaksin untuk mencegah penyakit Difteri, Pertusis, dan Tetanus yang diberikan pada bayi berumur 3 bulan ke atas, dengan suntikan pada paha, diulang 1 bulan dan 2 bulan kemudian, sehingga suntikan imunisasi DPT lengkap pada balita berjumlah 3 kali (kadang-kadang selang waktu antar suntikan bisa lebih dari 1 bulan).
- 18. DPT (Difteri, Pertusis, Tetanus)** is a vaccine to prevent the diphtheria, pertussis, and tetanus disease, given to infants aged 3 months and above, with a shot in the thigh, repeated one month and two months later, so that the complete DPT immunization shots at toddler totaling 3 times (sometimes the time interval between injections can be more than 1 month).
- 19. Luas lantai** adalah luas lantai yang ditempati dan digunakan untuk keperluan sehari-hari (sebatas atap).
- 19. Floor area** is the total area which is occupied and utilized daily.
- 20. Air leding** adalah sumber air yang berasal dari air yang telah melalui proses penjernihan dan penyehatan sebelum dialirkan kepada konsumen melalui instalasi berupa saluran air. Sumber air ini biasanya diusahakan oleh PAM/PDAM/BPAM. Termasuk dalam hal ini air leding yang didapat secara eceran.
- 20. Pipe water** is a water source that comes from water that has been through a process of purification and sanitation before distribute to consumers through an instalation of water lines. This water source is usually distributed by PAM/PDAM/BPAM. This include a pipe water that sold at retail.
- 21. Sumur terlindung** adalah air yang berasal dari dalam tanah yang digali dan lingkaran sumur tersebut dilindungi oleh tembok paling sedikit 0,8 meter diatas tanah dan 3 meter dibawah tanah, serta ada lantai semen sejauh 1 meter dari lingkaran sumur.
- 21. Protected wells** is water that comes from the soil were excavated and the circumference of the well was protected by walls at least 0.8 meters above ground and 3 meters underground, and cement floor as far as 1 meter from thewell circumference.
- 22. Status penguasaan bangunan** tempat tinggal milik sendiri adalah
- 22. Own ownership property status** is a status of dwelling occupied belongs to

jika tempat tinggal tersebut pada waktu pencacahan betul-betul sudah milik kepala rumah tangga atau salah seorang anggota rumah tangga. Rumah yang dibeli secara angsuran melalui kredit bank atau rumah dengan status sewa beli dianggap rumah sendiri.

the head of household or one of the household member. Houses bought through bank credit or houses with leasing status were also categorized as an own property.

- 23. Fasilitas sanitasi layak** didefinisikan sebagai fasilitas higienis yang memisahkan kotoran manusia dari manusia, hewan dan kontak serangga. Fasilitas sanitasi layak termasuk toilet siram secara manual atau otomatis atau kakus yang terhubung ke saluran pembuangan, septic tank atau lubang; jamban yang berventilasi; jamban dengan lempengan atau pijakan kecuali untuk lubang penurunan; dan toilet/kakus kompos. Sanitasi tidak layak meliputi fasilitas umum atau bersama dari jenis toilet/kakus selain yang layak seperti toilet siram manual atau otomatis yang kotorannya langsung ke selokan atau parit atau di ember; toilet atau kakus gantung; jamban tanpa pijakan; jamban di tempat terbuka seperti semak-semak; dan buang air besar di tempat terbuka seperti di semak-semak, lapangan atau langsung di sungai. (Sumber : mdgs.un.org)
- 24. Sumber air minum layak** didefinisikan sebagai fasilitas air minum yang dilindungi dari kontaminasi luar khususnya kontaminasi dengan kotoran. Sumber air minum layak meliputi air ledeng; air pipa; sumur bor/ pompa; sumur terlindung; pengumpulan air hujan dan air minum kemasan. Pengguna air minum kemasan dianggap memiliki akses ke
- 23. An improved sanitation facility is defined as a facility that hygienically separates human excreta from human, animal and insect contact. Improved sanitation facilities include flush/pour-flush toilet or latrines connected to a sewer, septic tank or pit; ventilated improved pit latrines; pit latrines with a slab or platform of any material which covers the pit entirely, except for the drop hole; and public or shared facilities of an otherwise improved type such as flush/pour-flush toilets that discharge directly into an open sewer or ditch or elsewhere; pit latrines without a slab; bucket latrines; hanging toilets or latrines; and the practice of open defecation in the bush, field or directly on the river. (Source : mdgs.un.org)*
- 24. An improved drinking water source is a facility that, by nature of its construction, is protected from outside contamination in particular from contamination with fecal matter. Improved drinking water source include: piped water into dwelling, plot or yard; public tap/standpipe; borehole/tube well; protected spring; rainwater collection and*

sumber air layak jika memiliki sumber air mandi/cuci yang layak. Sumber air minum layak tidak termasuk sumur tidak terlindungi, mata air tidak terlindungi, dan air kemasan (jika sumber air mandi/cuci tidak layak), atau air permukaan yang diambil langsung dari sungai, kolam, sungai, danau, waduk, atau saluran irigasi.

bottled water. Users of bottled water are considered to have access to improved source only when they have a secondary source which is of an otherwise improved type. Improved drinking water source do not include unprotected spring, water provided by carts with small tanks/drums, tanker truck-provided water and bottled water (if the secondary source is not improved) or surface water taken directly from rivers, pond, streams, lake, dams, or irrigation channels.

“Air minum adalah air untuk minum, kebutuhan dasar perorangan dan higienis rumah tangga dan memasak”. (Sumber : mdgs.un.org)

“Drinking water is defined as water used for ingestion, food preparation and basic hygiene purposes”. (Source : mdgs.un.org)

- 25. Peristiwa tindak pidana yang dilaporkan** ialah setiap peristiwa yang diterima kepolisian dari laporan masyarakat, atau peristiwa dimana pelakunya tertangkap ditangan polisi.
- 26. Jumlah tindak pidana** menggambarkan jumlah kasus tindak pidana yang terjadi pada kurun waktu tertentu.
- 27. Korban meninggal** adalah orang yang dilaporkan tewas atau meninggal dunia akibat bencana .
- 28. Korban luka/sakit** adalah orang yang mengalami luka-luka atau sakit, dalam keadaan luka ringan, luka sedang maupun luka parah/berat, baik yang berobat jalan maupun rawat inap.
- 29. Untuk mengukur kemiskinan, BPS menggunakan konsep kemampuan memenuhi kebutuhan dasar (basic needs approach). Dengan pendekatan ini, kemiskinan dipandang sebagai**
- 25. Reported crime incidence includes all criminal cases reported and received by police office, and all crimes caught by police.*
- 26. Crime total refers to the number of criminal cases occurring during a given period.*
- 27. Fatality is a person reported killed or death in the wake of a disaster.*
- 28. Casualty is a person suffering injury or illness, in a state of light injury, moderate injury, or heavy injury, which in undergoing treatment as either an outpatient or inpatient.*
- 29. To measure poverty, BPS-Statistics Indonesia has used the concept of basic needs approach. Therefore, poverty is viewed as economic inability to fulfill food and nonfood basic needs*

ketidakmampuan dari sisi ekonomi untuk memenuhi kebutuhan dasar makanan dan bukan makanan yang diukur dari sisi pengeluaran. Metode yang digunakan adalah menghitung Garis Kemiskinan (GK), yang terdiri dari dua komponen yaitu Garis Kemiskinan Makanan (GKM) dan Garis kemiskinan Non Makanan (GKNM). Penghitungan garis kemiskinan dilakukan secara terpisah untuk daerah perkotaan dan pedesaan.

- 30. Penduduk miskin** adalah penduduk yang memiliki rata-rata pengeluaran per kapita per bulan di bawah Garis Kemiskinan.
- 31. Garis Kemiskinan Makanan (GKM)** merupakan nilai pengeluaran kebutuhan minimum makanan yang disetarakan dengan 2.100 kkalori per kapita per hari. Garis Kemiskinan Non-Makanan (GKNM) adalah kebutuhan minimum untuk perumahan, sandang, pendidikan, kesehatan, dan kebutuhan dasar lainnya.
- 32. Ukuran Kemiskinan**
- Head Count Index (HCI-P0) adalah persentase penduduk miskin yang berada di bawah Garis Kemiskinan (GK).
 - Indeks Kedalaman Kemiskinan (Poverty Gap Index-P1) merupakan ukuran rata-rata kesenjangan pengeluaran masing-masing penduduk miskin terhadap garis kemiskinan. Semakin tinggi nilai indeks, semakin jauh rata-rata pengeluaran penduduk dari garis kemiskinan.
- which are measured by consumption / expenditure. The method used is calculating poverty line, which consists of two components that are Food Poverty Line (FPL) and Non-Food Poverty Line (NFPL). The poverty line was calculated separately for urban and rural areas.*
- 30. A person whose expenditure per capita per month is below the poverty line is considered to be poor.*
- 31. The Food Poverty Line refers to the daily minimum requirement of 2,100 kcal per capita per day. The NonFood Poverty Line refers to the minimum requirement for household necessities for clothing, education, health, and other basic individual needs.*
- 32. Poverty Measures**
- Head Count Index (HCI-P0) simply measures the percentage of the population that is counted as poor, often denoted by P0*
 - Poverty Gap Index-P1 measures the extent to which individuals fall below the poverty line (the poverty gaps) as a proportion of the poverty line. Higher value of the index shows that the gap between average expenditure of the poor and the poverty line is wider.*

- c. Indeks Keparahan Kemiskinan (Poverty Severity Index-P2) memberikan gambaran mengenai penyebaran pengeluaran di antara penduduk miskin. Semakin tinggi nilai indeks, semakin tinggi ketimpangan pengeluaran di antara penduduk miskin.

Foster-Greer-Thorbecke (1984) merumuskan suatu ukuran yang digunakan untuk mengukur tingkat kemiskinan sebagai berikut:

$$P_a = \frac{1}{n} \sum_{i=1}^q \left[\frac{z - y_i}{z} \right]^a$$

dimana:

a = 0, 1, 2

z = Garis kemiskinan

y_i = Rata-rata pengeluaran perkapita sebulan penduduk yang berada di bawah garis kemiskinan (i=1,2,...,q), y_i < z

q = Banyaknya penduduk yang berada di bawah garis kemiskinan

n = Jumlah penduduk

Jika a = 0, diperoleh Head Count Index (P0), jika a = 1 diperoleh indeks kedalaman kemiskinan (Poverty Gap Index-P1) dan jika a = 2 disebut indeks keparahan kemiskinan (Poverty Severity Index-P2).

- c. *Poverty Severity Index-P2 describes inequality among the poor. This is simply a weighted sum of poverty gaps (as a proportion of the poverty line), where the weights are the proportionate poverty gaps themselves. Hence, by squaring the poverty gap index, the measure implicitly puts more weight on observations that fall well below the poverty line. Higher value of the index shows that inequality among the poor is higher.*

Foster-Greer-Thorbecke (1984) developed poverty measures that may be written as:

$$P_a = \frac{1}{n} \sum_{i=1}^q \left[\frac{z - y_i}{z} \right]^a$$

where:

a = 0, 1, 2

z = the poverty line

y_i = Average expenditure per capita per month of the poor (i=1,2,...,q), y_i < z

q = the number of poor

n = the total population

if a = 0 is obtained Head Count Index (P0), if a = 1 is obtained Poverty Gap Index-P1, and if a = 2 is obtained Poverty Severity Index-P2.

ULASAN

Berbagai indikator penting seperti Pendidikan, Kesehatan, Keagamaan dan Indikator Sosial lainnya dapat menggambarkan kemajuan dan tingkat kesejahteraan sosial masyarakat suatu daerah. Bab ini menyajikan data dibidang social Kota Tanjungpinang selama tahun 2018.

4.1. Pendidikan

Keberhasilan pembangunan suatu wilayah sangat dipengaruhi oleh sumber daya manusia selaku pelaksana pembangunan. Sedangkan sumber daya manusia yang berkualitas sangat erat kaitannya dengan tingkat pendidikan masyarakat. Melalui jalur pendidikan, pemerintah berupaya menghasilkan dan meningkatkan kualitas sumber daya manusia. Wajib belajar 6 tahun dan dilanjutkan dengan wajib belajar 9 tahun serta program pendidikan lainnya merupakan bentuk usaha pemerintah dalam rangka sumber daya manusia yang berkualitas, tangguh dan siap untuk bersaing pada era globalisasi.

Tahun ajaran 2018/2019 banyaknya SD/MI sejumlah 75, tingkat SMP/MTs sejumlah 31 sekolah, serta SMA/MA/SMK sejumlah 24 sekolah. Pada tahun ajaran 2018/2019, jumlah murid SD/MI sebanyak 24.541 murid dan jumlah murid SMP/MTs sebanyak 11.699 murid dan murid SMA/MA sebanyak 9.733 murid. Jumlah murid pada tahun ajaran ini mengalami penurunan dibandingkan tahun sebelumnya.

4.2. Kesehatan

Kesejahteraan masyarakat dapat diwujudkan melalui berbagai aspek, yang paling utama adalah kesehatan. Pembangunan mutu kesehatan sangat dipengaruhi oleh ketersediaan fasilitas kesehatan dengan menciptakan akses

DESCRIPTION

Various main indicators such as Educations, Health, Religions, and other Social indicators describe progress and social prosperity. This chapter presnts social datum of Tanjungpinang Municipality in 2018.

4.1. Education

Efficacy of regional development mostly influenced by human resource as executor of development. While human resource which with quality very hand in glove bearing by mount education socialize. Through education, governmental cope to yield and improve human resource quality. Obliged to learn 6 year and continued compulsorily learn 9 year and also other education program represent government effort in order to creating qualify human resources that hopefully can create taft human resource and ready to compete in globalization era.

In 2018/2019 number of Elementary School is 75, Junior High School is 31, and Senior High School is 24 schools. In 2018/2019, number of Elementary School students were 24,541 students, Junior High School noted 11,699 students and Senior High School were 9,733 students. Number of student in this year decreased compared by a previous year.

4.2. Health

People prosperity can be reached in many ways, the main is health. Health quality development mostly influenced by health facility availability by creating health service access that supported by adequate

pelayanan kesehatan yang didukung oleh sarana kesehatan yang memadai seperti rumah sakit, puskesmas serta ketersediaan obat-obatan. Selain itu tenaga kesehatan yang berkualitas juga sangat memegang peranan penting karena dengan bantuan mereka banyak kemungkinan penyakit dapat disembuhkan.

Jumlah rumah sakit sama seperti tahun sebelumnya yakni sebanyak 3 unit. Begitu juga puskesmas sebanyak 7 unit. Sedangkan untuk tenaga dokter spesialis sebanyak 77 dokter, dokter gigi sebanyak 24 dan dokter umum tercatat 118 orang meningkat 40 persen dari sebelumnya sejumlah 70 orang.

4.3. Keagamaan

Pembangunan di bidang fisik harus diimbangi dan dilengkapi dengan pembangunan di bidang mental spritual, sehingga diharapkan akan ada keseimbangan dan keserasian antara kepentingan duniawi dan ukhrawi. Kehidupan beragama yang harmonis antara berbagai umat beragama di Kota Tanjungpinang ini telah terjalin dengan kokoh.

Sebagian besar penduduk di Kota Tanjungpinang memeluk agama Islam, dimana pada tahun 2018 jumlah penganutnya mencapai 79,39 %. Terbesar kedua yaitu pemeluk agama Budha sekitar 12,72 %.

Pada tahun 2018, jumlah umat muslim yang berangkat ibadah haji 343 orang mengalami kenaikan 39,36 persen jika dibandingkan dengan tahun sebelumnya yang tercatat 208 orang.

health medium like hospital, puskesmas (public health center) and drug availability. Then qualify medical workers also take an important part in health development since their ability and capability can help healing any diseases.

Number of hospitals the same as the previous year as many as 3 units, and puskesmas as many as 7 unit. Whereas Specialist Doctor as much as 77, the dentist as muchas 24, and the general doctor noted 118 doctors, increased 40 percent from previous year that noted 70 doctors.

4.3. Religion

Physical Development have to be balanced and provided with spritual development, so that expected compatibility and balance between earthly and eternity need. Harmonious religion life between various people believe in Tanjungpinang Municipality have been intertwined sturdily.

Majority of resident in Tanjungpinang are Moslem, where in 2018 number of Moslem around 79.39 percent. The second majority were Buddhism around 12.72 percent.

In 2018, number of religious service of haji noted 343 people that had increased 39.36 percent compared with previous figure that noted 208 people.

4.4. Kriminalitas

Salah satu masalah sosial lainnya adalah gangguan keamanan dan ketertiban. Selama tahun 2018 terdapat 283 kasus kejahatan yang dilaporkan, dan 220 kasus yang terselesaikan. Jumlah laporan turun signifikan sekitar 39,92 persen jika dibandingkan dengan tahun lalu yang tercatat 471 laporan.

Seringnya terjadi pelanggaran lalu lintas menyebabkan banyaknya kecelakaan. Banyaknya kecelakaan di tahun 2018 sebanyak 83 kasus turun sekitar 8,8 persen dibandingkan tahun 2017 yang tercatat 91 kasus.

4.5. Perumahan

Kondisi dan kualitas rumah yang ditempati dapat menunjukkan keadaan sosial ekonomi rumah tangga. Semakin baik rumah yang ditempati, menunjukkan semakin baik keadaan sosial ekonomi rumah tangga tersebut.

Seluruh penduduk Kota Tanjungpinang telah menikmati listrik PLN. Sementara sebanyak 35,28 persen rumah menggunakan sumur/mata air terlindung sebagai sumber air minum dan yang menikmati air leding sebanyak 11,29 persen.

4.6. Kemiskinan

Garis kemiskinan kota Tanjungpinang di tahun 2018 adalah Rp 625.473. Berdasarkan garis kemiskinan tersebut, jumlah penduduk miskin tercatat sebanyak 19.296 orang.

4.4. Crime

One kind of problems regarding to other social affairs is security disturbance. In 2018, there were 283 crime reported, and 220 cases had been solved. Crime reported decreased 39.92 percent comparing to the previous year that noted 471 reports.

More often traffic case was happen, cause many of accident. Number of accident in 2018 noted 83 cases, decreased around 8.8 percent compared to 2017 figure that reached 91 cases.

4.5. Housing

Condition and quality of the house occupied by household may indicate socio economic condition of the household. Better house condition indicate better socio-economic level of the households.

All of Tanjungpinang residents have been enjoyed use electrical from PLN. While 35.28 percent house using well/spring as source of drinking water and house that relished plumbing as much as 11.29 percent.

4.6. Poverty

Tanjungpinang Municipality poverty line in 2018 was 625,473 rupiah. Based on the poverty line, number of poor people were 19,296 people.

4. Sosial dan Kesejahteraan Rakyat/*Social and Welfare*

4.1 Pendidikan/*Education*

Persentase Penduduk Usia 7–24 Tahun Menurut Jenis Kelamin, Kelompok Umur Sekolah, dan Partisipasi Sekolah di Kota Tanjungpinang, 2018

Tabel 4.1.1

Table

Percentage of Population Aged 7-24 Years by Sex, Age Group, and School Participation in Tanjungpinang Municipality, 2018

Jenis Kelamin dan Kelompok Umur Sekolah <i>Sex and School Age Group</i>	Partisipasi Sekolah/ <i>Schools Participation</i>		
	Tidak/Belum Pernah Sekolah <i>Not/Never Attending School</i>	Masih Sekolah <i>Attending School</i>	Tidak Sekolah Lagi <i>Not Attending School Anymore</i>
(1)	(2)	(3)	(4)
Laki-Laki/ Male			
7-12	0,02	99,98	0,00
13-15	0,00	98,68	1,32
16-18	0,00	91,10	8,90
19-24	0,00	32,55	67,45
Perempuan/ Female			
7-12	1,08	98,92	0,00
13-15	0,00	100,00	0,00
16-18	0,00	92,78	7,22
19-24	0,00	33,46	66,54
Laki-laki+Perempuan/ Male+Female			
7-12	0,56	99,44	0,00
13-15	0,00	99,26	0,74
16-18	0,00	91,95	8,05
19-24	0,00	32,95	67,05

Sumber : Survei Sosial Ekonomi Nasional
Source : *National Socio Economic Survey*

Angka Partisipasi Murni (APM), Angka Partisipasi Kasar (APK) dan Angka Partisipasi Sekolah (APS) Menurut Jenjang Pendidikan di Kota Tanjungpinang, 2018

Tabel

4.1.2

Table

Net Enrolment Rate, Gross Enrolment Rate and School Enrollment Rate by Educational Level in Tanjungpinang Municipality, 2018

Jenjang Pendidikan <i>Educational Level</i>	APM <i>Net Enrollment Rate</i>	APK <i>Gross Enrollment Rate</i>	APS <i>School Enrollment Rate</i>
(1)	(2)	(3)	(4)
SD/MI <i>Elementary School</i>	99,44	108,54	99,44
SMP/MTs <i>Junior High School</i>	81,36	91,44	99,26
SMA/SMK/MA <i>Senior High School</i>	71,79	96,44	91,95

Sumber : Survei Sosial Ekonomi Nasional
Source : *National Socio Economic Survey*

Tabel 4.1.3
Table

Jumlah Sekolah Taman Kanak-Kanak (TK), Murid, Guru, dan Rasio Murid-Guru Menurut Kecamatan dan Status di Kota Tanjungpinang, 2018/2019

Number of Kindergarten, Pupils, Teacher and School-Teacher Ratio by Subdistrict and Status in Tanjungpinang Municipality, 2018/2019

Kecamatan Subdistrict	TK Kindergarten		Murid Pupils		Guru Teachers		Rasio Murid Guru Pupil Teacher Ratio
	Negeri Public	Swasta Private	Negeri Public	Swasta Private	ASN Civil Servants	Honorer Honorary- Employee	
(1)	(2)	(3)	(4)	(5)	(6)	(7)	(8)
1. Bukit Bestari	3	7	270	267	12	56	7,90
2. Tanjungpinang Timur	1	20	529	458	12	69	12,19
3. Tanjungpinang Kota	1	3	42	56	9	25	2,88
4. Tanjungpinang Barat	2	5	148	139	3	7	28,70
2018/2019*)	7	35	989	920	36	157	9,89
2017/2018	4	36	628	2 085	107	144	10,81

*)Angka Sementara / Preliminary Figure

Sumber: Dinas Pendidikan Kota Tanjungpinang

Source : Education Services of Tanjungpinang Municipality

Jumlah Sekolah Taman Kanak-Kanak Islam, Murid, Guru, dan Rasio Murid-Guru Menurut Kecamatan dan Status di Kota Tanjungpinang, 2018/2019

Tabel 4.1.4
Table

Number of Islamic Kindergarten, Pupils, Teacher and School-Teacher Ratio by Subdistrict and Status in Tanjungpinang Municipality, 2018/2019

Kecamatan Subdistrict	TK Islam Islamic Kindergarten		Murid Pupils		Guru Teachers		Rasio Murid Guru Pupil Teacher Ratio
	Negeri Public	Swasta Private	Negeri Public	Swasta Private	Negeri Public	Swasta Private	
(1)	(2)	(3)	(4)	(5)	(6)	(7)	(8)
1. Bukit Bestari	-	5	-	451	-	50	3,02
2. Tanjungpinang Timur	-	7	-	351	-	44	7,98
3. Tanjungpinang Kota	-	2	-	93	-	15	6,20
4. Tanjungpinang Barat	-	4	-	115	-	27	4,25
2018/2019	-	18	-	1 009	-	136	7,42
2017/2018	-	18	-	1 674	-	194	8,63
2016/2017	-	18	-	1 053	-	122	8,63

Sumber: Kementerian Agama Kota Tanjungpinang
Source : Ministry of Religious Affairs of Tanjungpinang Municipality

Jumlah Sekolah Dasar (SD), Murid, Guru, dan Rasio Murid-Guru Menurut Kecamatan dan Status di Kota Tanjungpinang, 2018/2019

Tabel
Table **4.1.5**

Number of Elementary School, Pupils, Teacher and School-Teacher Ratio by Subdistrict and Status in Tanjungpinang Municipality, 2018/2019

Kecamatan <i>Subdistrict</i>	SD <i>Elementary Schools</i>		Murid <i>Pupils</i>		Guru <i>Teachers</i>		Rasio Murid Guru <i>Pupil Teacher Ratio</i>
	Negeri <i>Public</i>	Swasta <i>Private</i>	Negeri <i>Public</i>	Swasta <i>Private</i>	ASN <i>Civil Servants</i>	Honorer <i>Honorary- Employee</i>	
(1)	(2)	(3)	(4)	(5)	(6)	(7)	(8)
1. Bukit Bestari	16	3	5 005	1 248	175	192	17,04
2. Tanjungpinang Timur	16	10	8 760	2 262	234	317	20,00
3. Tanjungpinang Kota	10	2	2 263	30	75	54	17,78
4. Tanjungpinang Barat	11	3	3 165	1 044	106	94	21,05
2018/2019*)	53	18	19 193	4 584	590	657	19,07
2017/2018	52	17	19 292	4 477	892	303	19,89
2016/2017	52	17	19 545	4 307	928	261	20,06

*)Angka Sementara / *Preliminary Figure*

Sumber: Dinas Pendidikan Kota Tanjungpinang

Source : *Education Services of Tanjungpinang Municipality*

Jumlah Sekolah Madrasah Ibtidaiyah (MI), Murid, Guru, dan Rasio Murid-Guru Menurut Kecamatan dan Status di Kota Tanjungpinang, 2018/2019

Tabel
Table 4.1.6

Number of Islamic Elementary School , Pupils, Teacher and School-Teacher Ratio by Subdistrict and Status in Tanjungpinang Municipality, 2018/2019

Kecamatan Subdistrict	MI Islamic Elementary Schools		Murid Pupils		Guru Teachers		Rasio Murid Guru Pupil Teacher Ratio
	Negeri Public	Swasta Private	Negeri Public	Swasta Private	Negeri Public	Swasta Private	
(1)	(2)	(3)	(4)	(5)	(6)	(7)	(8)
1. Bukit Bestari	1	1	390	226	23	15	16,20
2. Tanjungpinang Timur	-	1	-	114	-	12	9,50
3. Tanjungpinang Kota	-	-	-	-	-	-	-
4. Tanjungpinang Barat	-	1	-	34	-	5	6,80
2018/2019	1	3	390	374	23	32	13,89
2017/2018	1	3	351	359	18	32	14,20
2016/2017	1	3	350	375	22	38	12,08

Sumber: Kementerian Agama Kota Tanjungpinang
Source : Ministry of Religious Affairs of Tanjungpinang Municipality

Jumlah Sekolah Menengah Pertama (SMP), Murid, Guru, dan Rasio Murid-Guru Menurut Kecamatan dan Status di Kota Tanjungpinang, 2018/2019

Tabel 4.1.7
Table

Number of Junior High Schools, Pupils, Teacher and School-Teacher Ratio by Subdistrict and Status in Tanjungpinang Municipality, 2018/2019

Kecamatan Subdistrict	SMP Junior High Schools		Murid Pupils		Guru Teachers		Rasio Murid Guru Pupil Teacher Ratio
	Negeri Public	Swasta Private	Negeri Public	Swasta Private	ASN Civil Servants	Honorer Honorary- Employee	
(1)	(2)	(3)	(4)	(5)	(6)	(7)	(8)
1. Bukit Bestari	5	2	3 030	583	109	70	20,18
2. Tanjungpinang Timur	4	7	3 436	737	88	120	20,06
3. Tanjungpinang Kota	3	2	637	34	24	16	16,78
4. Tanjungpinang Barat	4	2	2 103	46	72	48	17,91
2018/2019*)	16	13	9 206	1 400	293	254	19,39
2017/2018	16	11	9 194	1 487	406	111	20,66
2016/2017	16	11	8 798	1 521	405	103	20,31

*)Angka Sementara / Preliminary Figure

Sumber: Dinas Pendidikan Kota Tanjungpinang
Source : Education Services of Tanjungpinang Municipality

Tabel

4.1.8

Table

Jumlah Sekolah Madrasah Tsanawiyah (MTs), Murid, Guru, dan Rasio Murid-Guru Menurut Kecamatan dan Status di Kota Tanjungpinang, 2018/2019

Number of Islamic Junior High School, Pupils, Teacher and School-Teacher Ratio by Subdistrict and Status in Tanjungpinang Municipality, 2018/2019

Kecamatan Subdistrict	MTs Islamic Junior High Schools		Murid Pupils		Guru Teachers		Rasio Murid Guru Pupil Teacher Ratio
	Negeri Public	Swasta Private	Negeri Public	Swasta Private	Negeri Public	Swasta Private	
(1)	(2)	(3)	(4)	(5)	(6)	(7)	(8)
1. Bukit Bestari	1	1	530	64	30	12	14,40
2. Tanjungpinang Timur	-	-	-	-	-	-	-
3. Tanjungpinang Kota	-	-	-	-	-	-	-
4. Tanjungpinang Barat	-	-	-	-	-	-	-
2018/2019	1	1	530	64	30	12	14,40
2017/2018	1	1	531	83	33	18	12,04
2016/2017	1	1	568	110	31	12	15,77

Sumber: Kementerian Agama Kota Tanjungpinang

Source : Ministry of Religious Affairs of Tanjungpinang Municipality

Jumlah Sekolah Menengah Atas (SMA), Murid, Guru, dan Rasio Murid-Guru Menurut Kecamatan dan Status di Kota Tanjungpinang, 2018/2019

Tabel
Table **4.1.9**

Number of Senior High School, Pupils, Teacher and School-Teacher Ratio by Subdistrict and Status in Tanjungpinang Municipality, 2018/2019

Kecamatan Subdistrict	SMA Senior High Schools		Murid Pupils		Guru Teachers		Rasio Murid Guru Pupil Teacher Ratio
	Negeri Public	Swasta Private	Negeri Public	Swasta Private	Negeri Public	Swasta Private	
(1)	(2)	(3)	(4)	(5)	(6)	(7)	(8)
1. Bukit Bestari	2	3	2 385	213	126	27	16,98
2. Tanjungpinang Timur	1	3	58	198	25	22	5,40
3. Tanjungpinang Kota	1	-	303	-	30	-	10,10
4. Tanjungpinang Barat	3	-	2 265	-	130	-	17,42
2018/2019*)	7	6	5 011	411	311	49	15,06
2017/2018	6	6	4 877	445	272	49	16,57
2016/2017r	6	6	4 099	556	258	40	15,62

*)Angka Sementara / Preliminary Figure

Sumber: Dinas Pendidikan Provinsi Kepulauan Riau
Source : Education Services of Kepulauan Riau Province

Jumlah Sekolah Madrasah Aliyah (MA), Murid, Guru, dan Rasio Murid-Guru Menurut Kecamatan dan Status di Kota Tanjungpinang, 2018/2019

Tabel 4.1.10
Table

Number of Islamic Senior High School, Pupils, Teacher and School-Teacher Ratio by Subdistrict and Status in Tanjungpinang Municipality, 2018/2019

Kecamatan Subdistrict	MA Islamic Senior High Schools		Murid Pupils		Guru Teachers		Rasio Murid Guru Pupil Teacher Ratio
	Negeri Public	Swasta Private	Negeri Public	Swasta Private	Negeri Public	Swasta Private	
(1)	(2)	(3)	(4)	(5)	(6)	(7)	(8)
1. Bukit Bestari	1	1	485	18	45	13	8,67
2. Tanjungpinang Timur	-	-	-	-	-	-	-
3. Tanjungpinang Kota	-	-	-	-	-	-	-
4. Tanjungpinang Barat	-	-	-	-	-	-	-
2018/2019*)	1	1	485	18	45	13	8,67
2017/2018	1	1	370	48	25	13	11,00
2016/2017	1	1	370	30	40	8	8,33

*) Angka Sementara / Preliminary Figures

Sumber: Kementerian Agama Kota Tanjungpinang
Source : Ministry of Religious Affairs of Tanjungpinang Municipality

Tabel
4.1.11
Table

Jumlah Sekolah Menengah Kejuruan (SMK), Murid, Guru, dan Rasio Murid-Guru Menurut Kecamatan dan Status di Kota Tanjungpinang, 2018/2019

Number of Vocational High School, Pupils, Teacher and School-Teacher Ratio by Sub Distric and Status in Tanjungpinang Municipality, 2018/2019

Kecamatan Sub District	SMK Vocational High Schools		Murid Pupils		Guru Teachers		Rasio Murid Guru Pupil Teacher Ratio
	Negeri Public	Swasta Private	Negeri Public	Swasta Private	Negeri Public	Swasta Private	
(1)	(2)	(3)	(4)	(5)	(6)	(7)	(8)
1. Bukit Bestari	2	3	2 158	809	145	51	15,14
2. Tanjungpinang Timur	2	2	1 651	146	1 797	151	10,51
3. Tanjungpinang Kota	-	-	-	-	-	-	-
4. Tanjungpinang Barat	-	1	-	-	-	3	-
2017/2018	4	5	3 808	946	299	69	12,92
2016/2017	4	8	3 224	996	308	57	11,56

Sumber: Dinas Pendidikan Provinsi Kepulauan Riau
Source : Education Services of Kepulauan Riau Province

Tabel
Table **4.1.12**

**Banyaknya Murid SMP per Kelas Menurut Kecamatan di Kota
Tanjungpinang, 2018/2019**

*Number of Pupils of Junior High School by Class and Subdistrict in
Tanjungpinang Municipality, 2018/2019*

Kecamatan <i>Subdistrict</i>	Kelas/Class 7		Kelas/Class 8		Kelas/Class 9	
	Negeri <i>Public</i>	Swasta <i>Private</i>	Negeri <i>Public</i>	Swasta <i>Private</i>	Negeri <i>Public</i>	Swasta <i>Private</i>
(1)	(2)	(3)	(4)	(5)	(6)	(7)
1. Bukit Bestari	980	192	990	198	1 060	193
2. Tanjungpinang Timur	1 199	215	1 166	261	1 071	261
3. Tanjungpinang Kota	210	-	229	13	198	21
4. Tanjungpinang Barat	672	8	740	18	691	20
2018/2019*)	3 061	415	3 125	490	3 020	495
2017/2018	3 108	424	2 947	481	2 594	588

**)Angka Sementara / Preliminary Figure*

Sumber: Dinas Pendidikan Kota Tanjungpinang
Source : *Education Services of Tanjungpinang Municipality*

Tabel

4.1.13

Banyaknya Murid SMA Negeri per Kelas Menurut Kecamatan di Kota Tanjungpinang, 2018/2019

Table

Number of Pupils of Public Senior High School by Class and Subdistrict in Tanjungpinang Municipality, 2018/2019

Kecamatan Subdistrict	Kelas Class 10	Kelas Class 11	Kelas Class 12
(1)	(2)	(3)	(4)
1. Bukit Bestari	860	742	783
2. Tanjungpinang Timur	39	19	-
3. Tanjungpinang Kota	86	110	107
4. Tanjungpinang Barat	802	758	705
2018/2019	1 787	1 629	1 595
2017/2018	1 687	1 626	1 564

Sumber: Dinas Pendidikan Provinsi Kepulauan Riau
Source : Education Services of Kepulauan Riau Province

Tabel

Table

4.1.14

Banyaknya Murid SMA Swasta per Kelas Menurut Kecamatan di Kota Tanjungpinang, 2018/2019

Number of Pupils of Private Senior High School by Class and Subdistrict in Tanjungpinang Municipality, 2018/2019

Kecamatan Subdistrict	Kelas Class 10	Kelas Class 11	Kelas Class 12
(1)	(2)	(3)	(4)
1. Bukit Bestari	52	74	87
2. Tanjungpinang Timur	54	72	72
3. Tanjungpinang Kota	-	-	-
4. Tanjungpinang Barat	-	-	-
2018/2019	106	146	159
2017/2018	139	153	153

Sumber: Dinas Pendidikan Provinsi Kepulauan Riau
Source : Education Services of Kepulauan Riau Province

Tabel
Table **4.1.15**

Banyaknya Tenaga Tata Usaha Menurut Jenis Sekolah dan Kecamatan di Kota Tanjung-pinang, 2018/2019

Number of Administration Officers by Kind of School and Subdistrict in Tanjungpinang Municipality, 2018/2019

Kecamatan Subdistrict	TK Kinder- garten	SD Elemen- tary School	SMP Junior High School	SMA Senior High School	SMK Vacational High School	SDLB Special School
(1)	(2)	(3)	(4)	(5)	(6)	(7)
1. Bukit Bestari	32	46	44	10	69	33
2. Tanjungpinang Timur	31	52	37	2	53	19
3. Tanjungpinang Kota	2	19	12	2	7	2
4. Tanjungpinang Barat	18	27	30	12	-	-
2018/2019	83	144	123	26	129	54
2017/2018	85	156	136	84	60	4

Sumber: Dinas Pendidikan Kota Tanjungpinang dan Dinas Pendidikan Provinsi Kepulauan Riau

Source : Education Services of Tanjungpinang Municipality and Education Services of Kepulauan Riau Province

Tabel

Table

4.1.16

Banyaknya Murid SDLB di Kota Tanjungpinang, 2014/2015 - 2018/2019*Number of Pupils of Special School in Tanjungpinang Municipality, 2014/2015 - 2018/2019*

Jurusan Majors	2014/2015	2015/2016	2016/2017	2017/2018	2018/2019
(1)	(2)	(3)	(4)	(5)	(6)
1. Tuna Netra <i>Blind</i>	4	4	4	7	5
2. Tuna Rungu/Wicara <i>Deaf and dumb</i>	23	26	19	29	41
3. Tuna Grahita <i>Mental retardation</i>	87	87	73	86	90
4. Tuna Daksa <i>Heward</i>	7	6	7	8	12
5. Autis <i>Autism</i>	22	18	10	19	14
Jumlah/ Total	143	141	113	149	162

Sumber: Dinas Pendidikan Provinsi Kepulauan Riau
 Source : Education Services of Kepulauan Riau Province

Tabel

4.1.17

Table

Banyaknya Tenaga Pengajar SDLB di Kota Tanjungpinang, 2014/2015 - 2018/2019

Number of Teacher of Special School in Tanjungpinang Municipality, 2014/2015 - 2018/2019

Jurusan Majors	2014/2015	2015/2016	2016/2017	2017/2018	2018/2019
(1)	(2)	(3)	(4)	(5)	(6)
1. Kelas A (Tuna Netra/Blind)	2	3	3	3	3
2. Kelas B (Tuna Rungu/Wicara/ Deaf and dumb)	8	8	8	8	10
3. Kelas C (Tuna Grahita/ Mental retardation)	8	10	9	9	16
4. Kelas D (Tuna Daksa/ Heward)	3	3	3	3	22
5. Guru Umum/ Common teacher	-	14	14	23	29
Jumlah/Total	21	38	37	46	80

Sumber: Dinas Pendidikan Provinsi Kepulauan Riau

Source : Education Services of Kepulauan Riau Province

Banyaknya Gugus Depan dan Anggota Gerakan Pramuka Menurut Kecamatan di Kota Tanjungpinang, 2018

Tabel

4.1.18

Table

Number of Boy Scout Group and Members by Subdistrict in Tanjungpinang Municipality, 2018

Kecamatan Subdistrict	Gugus Depan Basic Organi- zation	Sumber Didik Educational Forum			
		Majelis Council	Andalan Trust	Pembina Founder	Pelatih Coach
(1)	(2)	(3)	(4)	(5)	(6)
1. Bukit Bestari	77	77	28	131	10
2. Tanjungpinang Timur	71	71	28	376	9
3. Tanjungpinang Kota	33	33	28	34	4
4. Tanjungpinang Barat	50	50	28	166	17
2018	231	231	112	707	40
2017	231	231	112	707	40
2016	231	231	112	707	40
2015	229	229	112	685	40
2014	229	229	112	676	40

berlanjut/to be continued

Tabel Lanjutan

4.1.18

Continued Table

Kecamatan Subdistrict	Sarana Didik Educational Target				Jumlah Pramuka Total Boy Scout
	Pendega Leader	Penegak Builder	Penggalang Supporting Members	Siaga New Comers	
(1)	(7)	(8)	(9)	(10)	(11)
1. Bukit Bestari	201	1 412	1 830	1 908	5 351
2. Tanjungpinang Timur	-	279	2 115	2 195	4 589
3. Tanjungpinang Kota	-	76	295	992	1 363
4. Tanjungpinang Barat	-	403	1 320	1 350	3 073
2018	201	2 170	5 560	6 445	14 376
2017	191	2 200	5 470	6 356	14 217
2016	191	2 200	5 470	6 356	14 217
2015	185	2 138	5 343	6 248	13 914
2014	160	2 108	5 133	6 366	13 767

Sumber : Dinas Pemuda dan Olahraga Kota Tanjungpinang

Source : Youth and Sports Affairs Service of Tanjungpinang Municipality

Tabel

Table

4.1.19

Banyaknya Mahasiswa, Dosen, dan Lulusan Menurut Universitas dan Fakultas / Jurusan di Kota Tanjungpinang, 2018/2019

Number of Students, Lectures, and Graduates by University and Faculty / Majors in Tanjungpinang Municipality, 2018/2019

Universitas dan Fakultas / Jurusan <i>University and Faculty / Majors</i>	Mahasiswa <i>Students</i>	Dosen <i>Lectures</i>	Lulusan <i>Graduates</i>
(1)	(2)	(3)	(4)
1. STISIPOL			
1a. Ilmu Administrasi Negara <i>State Administration</i>	500	18	30
1b. Ilmu Pemerintahan <i>Government science</i>	491	14	26
1c. Sosiologi <i>Sociology</i>	286	11	28
2. STAI Miftahul Ulum			
2a. Pendidikan Agama Islam <i>Islam Education</i>	231	14	62
2b. Tadris Bahasa Inggris <i>Tadris In English</i>	72	10	27
2c. Ekonomi Islam <i>Islam Economics</i>	120	9	18
2d. Pendidikan Guru Madrasah Ibtida'iyah <i>Education of Teacher MI</i>	58	6	5
3. STIE Pembangunan			
3a. Manajemen (S1) <i>Management (S1)</i>	1 856	32	817
3b. Akuntansi (S1) <i>Accounting (S1)</i>	1 461	31	957

berlanjut/to be continued

Tabel Lanjutan
Continued Table **4.1.19**

Universitas dan Fakultas / Jurusan <i>University and Faculty / Majors</i>	Mahasiswa <i>Students</i>	Dosen <i>Lectures</i>	Lulusan <i>Graduates</i>
(1)	(2)	(3)	(4)
4. Politeknik Kesehatan			
4a. Keperawatan <i>Nursery</i>	248	11	65
4b. Kebidanan <i>Midwifery</i>	243	14	82
4c. Kesehatan Lingkungan <i>Environmental Health</i>	212	10	65
5. STIKES Hang Tuah			
5a. Keperawatan D3 <i>Nursing D3</i>	61	9	827
5b. Keperawatan S1 <i>Nursing S1</i>	145	9	458
5c. Profesi Ners <i>Nursing</i>	25	10	344
6. STT Indonesia			
6a. Teknik Informatika <i>Informatics Engineering</i>	353	16	62
6b. Sistem Informasi <i>Information Systems</i>	416	22	90

berlanjut/to be continued

Tabel Lanjutan 4.1.19
Continued Table

Universitas dan Fakultas / Jurusan <i>University and Faculty / Majors</i>	Mahasiswa <i>Students</i>	Dosen <i>Lectures</i>	Lulusan <i>Graduates</i>
(1)	(2)	(3)	(4)
7. Universitas Maritim Raja Ali Haji			
7a. Fisipol <i>Social and Politics</i>	1 640	53	1 578
7b. Teknik <i>Engineering</i>	455	22	379
7c. Ilmu Kelautan dan Perikanan <i>Marine and Fishery</i>	668	43	666
7d. Keguruan dan Ilmu Pendidikan <i>Teachers Training and Education</i>	4 908	53	1 280
7e. Ekonomi <i>Economics</i>	761	22	1 355
Jumlah / Total	15 210	439	9 221

Sumber: Seluruh Universitas di Seluruh Kota Tanjungpinang
Source : All University in Tanjungpinang Municipality

Tabel
Table **4.1.20**

Banyaknya Calon Mahasiswa Mendaftar dan Diterima Menurut Universitas dan Fakultas / Jurusan di Kota Tanjungpinang, 2018/2019

Number of Registered Students and Accepted of Student by University and Faculty / Majors in Tanjungpinang Municipality, 2018/2019

Universitas dan Fakultas / Jurusan <i>University and Faculty / Majors</i>	Mendaftar <i>Registered</i>	Diterima <i>Accepted</i>
(1)	(2)	(3)
1. STISIPOL		
1a. Ilmu Administrasi Negara <i>State Administration</i>	82	76
1b. Ilmu Pemerintahan <i>Government science</i>	92	78
1c. Sosiologi <i>Sociology</i>	42	37
2. STAI Miftahul Ulum		
2a. Pendidikan Agama Islam <i>Islam Education</i>	115	61
2b. Tadris Bahasa Inggris <i>Tadris In English</i>	10	4
2c. Ekonomi Islam <i>Islam Economics</i>	28	21
2d. Pendidikan Guru Madrasah Ibtida'iyah <i>Education of Teacher MI</i>	20	12
3. STIE Pembangunan		
3a. Manajemen (S1) <i>Management (S1)</i>	510	407
3b. Akuntansi (S1) <i>Accounting (S1)</i>	376	303

berlanjut/to be continued

Tabel Lanjutan 4.1.20
Continued Table

Universitas dan Fakultas / Jurusan <i>University and Faculty / Majors</i>	Mendaftar <i>Registered</i>	Diterima <i>Accepted</i>
(1)	(2)	(3)
4. Politeknik Kesehatan		
4a. Keperawatan <i>Nursery</i>	158	101
4b. Kebidanan <i>Midwifery</i>	148	96
4c. Kesehatan Lingkungan <i>Enviromental Health</i>	118	72
5. STIKES Hang Tuah		
5a. Keperawatan D3 <i>Nursing D3</i>	56	20
5b. Keperawatan S1 <i>Nursing S1</i>	98	33
5c. Profesi Ners <i>Nursing</i>	30	25
6. STT Indonesia		
6a. Teknik Informatika <i>Informatics Enginerring</i>	111	77
6b. Sistem Informasi <i>Information Systems</i>	172	104

berlanjut/to be continued ...

Tabel Lanjutan
Continued Table **4.1.20**

Universitas dan Fakultas / Jurusan <i>University and Faculty / Majors</i>	Mendaftar <i>Registered</i>	Diterima <i>Accepted</i>
(1)	(2)	(3)
7. Universitas Maritim Raja Ali Haji		
7a. Fisipol <i>Social and Politics</i>	1 723	699
7b. Teknik <i>Engineering</i>	598	192
7c. Ilmu Kelautan dan Perikanan <i>Marine and Fishery</i>	821	381
7d. Keguruan dan Ilmu Pendidikan <i>Teachers Training and Education</i>	1 045	502
7e. Ekonomi <i>Economics</i>	1 083	350
Jumlah / Total	7 436	3 651

Sumber: Seluruh Universitas di Seluruh Kota Tanjungpinang
 Source : All University in Tanjungpinang Municipality

4.2 Kesehatan/Health

Tabel 4.2.1 Banyaknya Fasilitas Kesehatan Menurut Kecamatan di Kota Tanjungpinang, 2018
Number of Health Facilities by Subdistrict in Tanjungpinang Municipality, 2018

Kecamatan Subdistrict	Rumah Sakit Hospital	Rumah Bersalin Maternity Hospital	Puskes- mas Public Health Center	Pos- yandu Maternal & Child Health Center	Klinik/ Balai Kesehatan Clinic/ Health Center	Polindes Village Mater- nity
(1)	(2)	(3)	(4)	(5)	(6)	(7)
1 Bukit Bestari	-	5	3	35	16	-
2 Tanjungpinang Timur	1	3	3	46	18	1
3 Tanjungpinang Kota	1	-	1	16	2	4
4 Tanjungpinang Barat	1	1	-	39	9	-
2018	3	9	7	136	45	5
2017	3	11	7	134	37	5

Sumber: Dinas Kesehatan, Pengendalian Penduduk dan KB Kota Tanjungpinang
 Source : Health Service and Control of Population of Tanjungpinang Municipality

Jumlah Tenaga Kesehatan Menurut Kecamatan di Kota Tanjungpinang, 2018

Tabel
Table

4.2.2

Number of Medical Personnel by Subdistrict in Tanjungpinang Municipality, 2018

Kecamatan Subdistrict	Dokter Doctors	Perawat Nurse	Bidan Midwife	Farmasi Pharma- ceutical	Ahli Gizi Nutri- tionist
(1)	(2)	(3)	(4)	(5)	(6)
1. Bukit Bestari	35	210	43	18	7
2. Tanjungpinang Timur	52	279	99	29	6
3. Tanjungpinang Kota	29	203	38	19	3
4. Tanjungpinang Barat	33	122	62	138	1
Tanjungpinang	149	814	242	204	17

Sumber: Dinas Kesehatan, Pengendalian Penduduk dan KB Kota Tanjungpinang
Source : Health Service, Control of Population and KB of Tanjungpinang Municipality

Banyaknya Bayi Lahir Hidup, Bayi Berat badan lahir Rendah (BBLR), BBLR Dirujuk, dan Bergizi Buruk Menurut Kecamatan di Kota Tanjungpinang, 2018

Tabel 4.2.3

Table

Number of Births, Babies with Low Birth Weights (LBW), Treated LBW, and Malnutrition Cases by Subdistrict in Tanjungpinang Municipality, 2018

Kecamatan Subdistrict	Bayi Lahir Hidup Births	BBLR/LBW		Gizi Buruk Malnutrition
		Jumlah Total	Dirujuk Treated	
(1)	(2)	(3)	(4)	(5)
1. Bukit Bestari	1 065	63	-	6
2. Tanjungpinang Timur	1 629	102	-	3
3. Tanjungpinang Kota	322	22	-	2
4. Tanjungpinang Barat	934	45	-	1
2018	3 950	232	-	12
2017	4 029	203	-	17
2016	4 202	171	13	29

Sumber: Dinas Kesehatan, Pengendalian Penduduk dan KB Kota Tanjungpinang
Source : Health Service, Control of Population and KB of Tanjungpinang Municipality

Tabel

Table

4.2.4

Banyaknya Ibu Hamil, Melakukan Kunjungan K1, Melakukan Kunjungan K4, Kurang Energi Kronis (KEK), dan Mendapat Tablet Zat Besi (Fe) di Kota Tanjungpinang, 2012-2018

Number of Pregnant Women, Those with One Visit and four Visits of Antenatal Care, Chronic Energy Deficiency (CED), and Receiving Iron Supplement in Tanjungpinang Municipality, 2012-2018

Tahun Years	Jumlah Ibu Hamil Pregnant Women	Melakukan Kunjungan K1 One Visit	Melakukan Kunjungan K4 Four Visits	Kurang Energi Kronis (KEK) Chronic Energy Deficiency (CED)	Mendapat Zat Besi (Fe) Receiving Iron Supplement
(1)	(2)	(3)	(4)	(5)	(6)
2012	6 652	6 478	6 111	-	6 111
2013	6 652	6 767	6 357	-	6 357
2014	6 638	6 251	6 040	-	6 040
2015	6 987	6 184	5 882	225	5 658
2016	4 858	4 627	4 366	213	4 364
2017	4 576	4 437	4 308	161	4 308
2018	4 451	4 245	4 125	152	4 133

Sumber: Dinas Kesehatan, Pengendalian Penduduk dan KB Kota Tanjungpinang

Source : Health Service, Control of Population and KB of Tanjungpinang Municipality

Jumlah Remaja Usia 15-24 Tahun yang Mendapat Penyuluhan Tentang Kesehatan Reproduksi (Kespro), HIV/AIDS, dan Keluarga Berencana (KB) Menurut Kecamatan di Kota Tanjungpinang, 2018

Tabel 4.2.5

Table

Number of Young People Aged 15 - 24 Who Had Counselling on Reproductive Health, HIV/AIDS, and Family Planning by Subdistrict in Tanjungpinang Municipality, 2018

Kecamatan Subdistrict	Penyuluhan Kespro Reproductive Health Counselling	Penyuluhan HIV/AIDS HIV/AIDS Counselling	Penyuluhan KB Family Planning Counselling
(1)	(2)	(3)	(4)
1. Bukit Bestari	176	184	-
2. Tanjungpinang Timur	416	389	23
3. Tanjungpinang Kota	21	84	15
4. Tanjungpinang Barat	177	157	25
2018	790	814	63
2017	241	1 191	35
2016	-	-	216

Sumber: Dinas Kesehatan, Pengendalian Penduduk dan KB Kota Tanjungpinang
Source : Health Service, Control of Population and KB of Tanjungpinang Municipality

Tabel

4.2.6

Penduduk yang Diimunisasi Menurut Puskesmas dan Jenis Imunisasi di Kota Tanjungpinang, 2018

Table

Population Immunized by Health Centre and Kind in Tanjungpinang Municipality, 2018

Puskesmas Health Centre	BCG	DPT1	Polio	Campak Measles	Hb< 7 hari	TT1
(1)	(2)	(3)	(4)	(5)	(6)	(7)
1. Tanjungpinang	924	954	920	920	934	17
2. Batu 10	693	690	680	685	712	-
3. Melayu Kota Piring	478	457	457	452	471	93
4. Mekar Baru	450	450	440	457	436	37
5. Kampung Bugis	365	368	381	415	329	-
6. Sei Jang	802	815	904	920	796	-
7. Tanjung Unggat	275	273	256	264	266	-
2018	3 987	4 007	4 038	4 113	3 944	147*
2017	3 861	3 971	3 918	3 855	4 047	168*
2016	4 208	4 036	4 128	4 049	4 178	936*
2015	5 780	5 792	5 808	5 963	5 493	4 180
2014	5 732	5 690	5 746	5 862	5 698	4 626

Catatan * : sebelum tahun 2016, bila bumil datang pada fasyankes dan setelah diskruing pada TT3 maka dicatat sebagai TT1, TT2, dan TT3. Mulai tahun 2016 imunisasi TT1 hanya dicatat pada saat bumil datang saat imunisasi bersangkutan.

Sumber: Dinas Kesehatan, Pengendalian Penduduk dan KB Kota Tanjungpinang

Source : Health Service, Control of Population and KB of Tanjungpinang Municipality

Jumlah Kasus Demam Berdarah Dengue (DBD), Diare, Tuberculosis (TB) dan Malaria Menurut Kecamatan di Kota Tanjungpinang, 2018

Tabel 4.2.7

Table

Number of Cases of Dengue Fever, Diarrhea, Tuberculosis (TB) and Malaria by Subdistrict in Tanjungpinang Municipality, 2018

Kecamatan Subdistrict	DBD Dengue Fever	Diare Diarrhea	TB Tuberculosis	Malaria Malaria
(1)	(2)	(3)	(4)	(5)
1. Bukit Bestari	66	700	47	-
2. Tanjungpinang Timur	221	937	108	-
3. Tanjungpinang Kota	21	527	19	-
4. Tanjungpinang Barat	45	740	47	-
2018	353	2 904	221	-
2017	80	3 125	202	3
2016	307	2 798	167	3

Sumber: Dinas Kesehatan, Pengendalian Penduduk dan KB Kota Tanjungpinang
Source : Health Service, Control of Population and KB of Tanjungpinang Municipality

Tabel
Table **4.2.8**

Banyaknya Penderita dan Kematian Diare dan Demam Berdarah Dengue (DBD) Menurut Puskesmas di Kota Tanjungpinang, 2018

Number of Patient and Death of Diare Disease and Dengue Fever by Health Center in Tanjungpinang Municipality, 2018

Puskesmas <i>Health Centre</i>	Diare/ <i>Diarrhea</i>		DBD/ <i>Dengue Fever</i>	
	Penderita <i>Pacient</i>	Kematian <i>Death</i>	Penderita <i>Pacient</i>	Kematian <i>Death</i>
(1)	(2)	(3)	(4)	(5)
1. Tanjungpinang	740	-	45	-
2. Batu 10	206	-	114	-
3. Melayu Kota Piring	296	-	46	-
4. Mekar Baru	435	-	61	-
5. Kampung Bugis	527	-	21	-
6. Sei Jang	438	-	52	-
7. Tanjung Unggat	262	-	14	-
2018	2 904	-	353	-
2017	3 125	-	80	-
2016	2 798	-	307	1
2015	3 067	1	358	3
2014	3 080	-	559	1

Sumber: Dinas Kesehatan, Pengendalian Penduduk dan KB Kota Tanjungpinang
Source : Health Service, Control of Population and KB of Tanjungpinang Municipality

Tabel
Table **4.2.9**

10 Jenis Kunjungan Terbanyak Rawat Inap di RSUD Kota Tanjungpinang, 2018

10 Examination by Kind Based on Stay Nursed in RSUD Tanjungpinang Municipality, 2018

Kunjungan <i>Kind</i>	Penderita <i>Pacient</i>
(1)	(2)
1. Penyulit kehamilan dan persalinan lainnya	371
2. Bayi lahir hidup sesuai tempat lahir	356
3. Perawatan ibu yang berkaitan dengan janin dan ketuban dan masalah persalinan	316
4. Penunjang sarana kesehatan untuk alasan lainnya	213
5. Anemia lainnya	178
6. Gagal dinjal lainnya	148
7. Diabetes melitus tidak bergantung insulin	147
8. Gejala, tanda dan penemuan klinik dan Laboratorium tidak normal lainnya, YDT di Tempat Lain	128
9. Dispepsia	115
10. Neoplasma yang tak menentu perangnya Dan yang tak diketahui sifatnya	81
Jumlah/Total	2 053

Sumber: RSUD Kota Tanjungpinang
Source : RSUD of Tanjungpinang Municipality

Tabel

4.2.10

10 Jenis Kunjungan Terbanyak Rawat Jalan di RSUD Kota Tanjungpinang, 2018

Table

10 Examination by Kind Based on Visited in RSUD Tanjungpinang Municipality, 2018

Jenis Penyakit <i>Kind of Disease</i>		Penderita <i>Pacient</i>
(1)		(2)
1.	Penyakit virus gangguan defisiensi imun pada manusia (HIV)	6 120
2.	Orang yang mendapatkan pelayanan kesehatan untuk pemeriksaan khusus dan investigasi lainnya (<i>medical check up</i>)	3 862
3.	Hipertensi Esensial	3 163
4.	Diabetes melitus tidak tergantung insulin	3 046
5.	Gangguan refraksi dan akomodasi	1 967
6.	Tuberkulosis alat napas lainnya	1 924
7.	Orang yang mengunjungi pelayanan kesehatan untuk tindakan perawatan khusus lainnya	1 766
8.	Bronkitis, emfisema dan penyakit paru Obstruktif kronik lainnya	1 608
9.	Penyakit kulit dan jaringan subkutan lainnya	1 256
10.	Penyakit pulpa dan periapikal	1 138
Jumlah/Total		25 850

Sumber: RSUD Kota Tanjungpinang

Source : RSUD of Tanjungpinang Municipality

Tabel

Table

4.2.11

**10 Jenis Penyakit Terbesar Morbiditas Rawat Inap di RSAL
Dr. Midiyato S., 2018**

*10 Disease by Kind Based on Stay Nursed in RSAL
Dr. Midiyato S., 2018*

Jenis Penyakit Kind of Disease		Penderita Pacient
(1)		(2)
1.	GEA	109
2.	DHF	183
3.	VIRAL INFECTION	10
4.	GED	85
5.	VERTIGO	31
6.	KPD	118
7.	APP	23
8.	DISPEPSIA	128
9.	GASTRITIS	29
10.	CAD	57
Jumlah/Total		773

Sumber : RSAL Dr. Midiyato S.
Source : RSAL Dr. Midiyato S.

Tabel

4.2.12

**10 Jenis Penyakit Terbesar Morbiditas Rawat Jalan di RSAL
Dr. Midiyato S., 2018**

Table

*10 Disease by Kind Based on Visited in RSAL Dr. Midiyato S.,
2018*

Jenis Penyakit <i>Kind of Disease</i>		Penderita <i>Pacient</i>
(1)	(2)	
1. BPH		347
2. SKZ PARANOID REMISI		1 500
3. SKZ PARANOID		490
4. CAD		704
5. LUTS		328
6. MIOPIA		106
7. HHD		186
8. SKZ RESIDUAL		46
9. FLANK PAIN		46
10. DISPEPSIA		385
Jumlah/Total		4 138

Sumber : RSAL Dr. Midiyato S.

Source : RSAL Dr. Midiyato S.

Tabel

Table

4.2.13

10 Jenis Penyakit Terbesar Berdasarkan Jumlah Kunjungan Pasien di Puskesmas se-Kota Tanjungpinang, 2018

10 Disease by Kind Based on Visited in Public Health Centre of Tanjungpinang Municipality, 2018

Jenis Penyakit <i>Kind of Disease</i>		Penderita <i>Pacient</i>
(1)		(2)
1.	ISPA	20 822
2.	Hipertensi	19 106
3.	Infeksi Pernafasan Atas Lainnya	9 993
4.	Gastritis dan Duoderiatis	6 498
5.	Infeksi pada pulpa dan jaringan Apikal	6 272
6.	Diabetes Millitus	6 037
7.	Kelainan Dermatitis, Eksim dan Papulosquoma	5 597
8.	Penyakit pada gaster	4 948
9.	Kelainan pada jaringan Otot	3 791
10.	Penyakit Gingintis, Perodontal dan Jaringan Pendukung Gigi Lainnya	3 757
Jumlah/Total		86 821

Sumber: Dinas Kesehatan, Pengendalian Penduduk dan KB Kota Tanjungpinang
 Source : Health Service, Control of Population and KB of Tanjungpinang Municipality

Tabel

4.2.14

10 Jenis Penyakit Terbesar Morbiditas Rawat Inap di RSUD Raja Ahmad Tabib, 2018

10 Disease by Kind Based on Stay Nursed in RSUD Raja Ahmad Tabib, 2018

	Jenis Penyakit <i>Kind of Disease</i>	Laki-laki <i>Male</i>	Perempuan <i>Female</i>	Jumlah <i>Total</i>
	(1)	(2)	(3)	(4)
1.	Dengue haemorrhagic fever	127	105	232
2.	Gastroenteritis and colitis of unspecified origin	72	88	160
3.	Beta thalassaemia	94	60	154
4.	Cerebral infarction, unspecified	74	72	146
5.	Bronchopneumonia, unspecified	70	58	128
6.	Hereditary factor VIII deficiency	122	-	122
7.	Acute pharyngitis , unspecified	54	57	111
8.	Septicaemia , unspecified	42	49	91
9.	Chronic obstructive pulmonary disease with acute lower respi	63	25	88
10.	Neonatal jaundice , unspecified	46	33	79
	Jumlah/Total	764	547	1 311

Sumber: RSUD Raja Ahmad Tabib

Source : RSUD Raja Ahmad Tabib

Tabel

Table

4.2.15

10 Jenis Penyakit Terbesar Morbiditas Rawat Jalan di RSUD Raja Ahmad Tabib,2018

10 Disease by Kind Based on Visited in RSUD Raja Ahmad Tabib,2018

Jenis Penyakit <i>Kind of Disease</i>	Laki-laki <i>Male</i>	Perempuan <i>Female</i>	Jumlah <i>Total</i>
(1)	(2)	(3)	(4)
1. Astigmatism	162	288	450
2. Hypertensive heart disease without (congestive) heart failure	132	229	361
3. Atherosclerotic heart disease	215	61	276
4. Congestive heart failure	145	129	274
5. Impacted teeth	107	151	258
6. Low back pain	89	145	234
7. Pulpitis	119	111	230
8. Necrosis of pulp	98	123	221
9. Myopia	51	160	211
10. Dyspepsia	99	93	192
Jumlah/Total	1 217	1 490	2 707

Sumber: RSUD Raja Ahmad Tabib
Source : RSUD Raja Ahmad Tabib

Tabel

4.2.16

Banyaknya Wanita Usia Subur (WUS) Menurut Kecamatan di Kota Tanjungpinang, 2018

Table

Number of Eligible Woman by Subdistrict in Tanjungpinang Municipality, 2018

Kecamatan Subdistrict	Wanita Usia Subur Eligible Woman	% Terhadap Populasi % to Population
(1)	(2)	(3)
1. Bukit Bestari	13 151	21,56
2. Tanjungpinang Timur	26 552	31,73
3. Tanjungpinang Kota	5 260	29,23
4. Tanjungpinang Barat	15 908	34,13
2018	60 871	29,09
2017	74 689	57,49
2016	72 596	57,23
2015	70 839	57,41

Sumber: Dinas Kependudukan dan Pencatatan Sipil Kota Tanjungpinang
 Source : Population Registration of Tanjungpinang Municipality

Tabel

Table

4.2.17

Banyaknya Pasangan Usia Subur (PUS) dan Peserta KB Aktif Menurut Kecamatan di Kota Tanjungpinang, 2018
Number of Eligible Couples and Family Planning Participants by Subdistrict in Tanjungpinang Municipality, 2018

Kecamatan Subdistrict	PUS Eligible Couples	Peserta KB Aktif Family Planning Participants			
		IUD	MOW	MOP	Kondom Condom
(1)	(2)	(3)	(4)	(5)	(6)
1. Bukit Bestari	6 798	485	270	38	250
2. Tanjungpinang Timur	13 850	651	399	2	912
3. Tanjungpinang Kota	2 554	103	85	2	72
4. Tanjungpinang Barat	5 245	210	160	1	218
2018	28 447	1 449	914	43	1 452
2017	28 893	1 274	782	12	1 385
2016	28 715	1 137	640	21	1 817

berlanjut/to be continued ...

Tabel Lanjutan 4.2.17
Continued Table

Kecamatan Subdistrict	Peserta KB Aktif Family Planning Participants			
	Implant Implant	Suntikan Injection	Pil Pill	Jumlah Total
(1)	(7)	(8)	(9)	(10)
1. Bukit Bestari	480	2 064	958	4 440
2. Tanjungpinang Timur	642	3 937	2 627	9 174
3. Tanjungpinang Kota	259	923	286	1 730
4. Tanjungpinang Barat	142	1 932	854	3 541
2018	1 523	8 856	4 725	18 885
2017	1 311	8 636	4 973	18 373
2016	1 222	8 352	5 989	19 178

Sumber: Dinas Kesehatan, Pengendalian Penduduk dan KB Kota Tanjungpinang
Source : Health Service, Control of Population and KB of Tanjungpinang Municipality

Jumlah Klinik Keluarga Berencana (KKB) dan Pos Pelayanan Keluarga Berencana Desa (PPKBD) Menurut Kecamatan di Kota Tanjungpinang, 2018

Tabel 4.2.18

Table

Number of Family Planning Clinics and Village Family Planning Service Units by Subdistrict in Tanjungpinang Municipality, 2018

Kecamatan Subdistrict	KKB Family Planning Clinics	PPKBD Village Family Planning Service Units
(1)	(2)	(3)
1. Bukit Bestari	2	5
2. Tanjungpinang Timur	4	5
3. Tanjungpinang Kota	1	4
4. Tanjungpinang Barat	3	4
2018	10	18
2017	9	18
2016	11	18

Sumber: Dinas Kesehatan Kota Tanjungpinang
Source : Health Service of Tanjungpinang Municipality

4.3 AGAMA/RELIGION

Tabel

4.3.1

Persentase Penduduk Menurut Agama dan Kecamatan di Kota Tanjungpinang, 2018

Table

Percentage of Population by Religion and Subdistrict in Tanjungpinang Municipality, 2018

Kecamatan Subdistrict	Islam Islam	Katolik Catholic	Protestan Protestant	Budha Buddish	Hindu Hindu	Kong Hu Chu	Lainnya Others
(1)	(2)	(3)	(4)	(5)	(6)	(7)	(8)
1. Bukit Bestari	78,00	1,57	6,51	13,71	0,02	0,20	0,00
2. Tanjungpinang Timur	86,25	1,47	7,47	4,75	0,03	0,04	0,00
3. Tanjungpinang Kota	67,98	0,95	2,25	28,65	0,01	0,14	0,01
4. Tanjungpinang Barat	72,82	0,98	5,42	19,98	0,01	0,78	0,00
2018	79,39	1,34	6,27	12,72	0,02	0,25	0,00
2017	79,10	1,40	6,60	12,64	0,03	0,23	0,00
2016	78,53	1,38	6,53	13,28	0,03	0,25	0,00
2015	78,53	1,38	6,53	13,28	0,03	0,25	0,00
2014	77,84	1,35	6,42	14,10	0,02	0,26	0,01

Sumber: Dinas Kependudukan dan Pencatatan Sipil Kota Tanjungpinang
 Source : Population Registration of Tanjungpinang Municipality

Tabel
Table 4.3.2

Jumlah Tempat Peribadatan Menurut Kecamatan di Kota Tanjungpinang, 2018

Number of Worship Facilities by Subdistrict in Tanjungpinang Municipality, 2018

Kecamatan Subdistrict	Masjid Mosque	Mu- sholla Mu- sholla	Gereja/Church		Puri/ Kuil Temple	Vihara Temple	Klen- teng
			Katolik Catholic	Protestan Protestant			
(1)	(2)	(3)	(4)	(5)	(6)	(7)	(8)
1. Bukit Bestari	42	33	1	3	-	3	-
2. Tanjungpinang Timur	76	46	1	8	-	3	-
3. Tanjungpinang Kota	14	9	2	1	-	5	3
4. Tanjungpinang Barat	28	18	-	5	-	2	1
2018	160	107	4	17	-	13	4
2017	159	118	4	17	-	13	...
2016	146	118	4	17	-	13	...
2015	145	119	4	17	-	13	...
2014	129	109	4	17	-	13	...

Sumber: Kementerian Agama Kota Tanjungpinang

Source : Ministry of Religious Affairs of Tanjungpinang Municipality

Tabel

4.3.3

Banyaknya Calon Jemaah Haji Menurut Kecamatan di Kota Tanjungpinang, 2018

Table

Number of Hajj Pilgrims by Subdistrict in Tanjungpinang Municipality, 2018

Kecamatan Subdistrict	Mendaftar/Registered			Berangkat/Departed		
	LK Male	PR Female	Jumlah Total	LK Male	PR Female	Jumlah Total
(1)	(2)	(3)	(4)	(5)	(6)	(7)
1. Bukit Bestari	87	123	210	44	69	113
2. Tanjungpinang Timur	124	137	261	63	81	144
3. Tanjungpinang Kota	7	8	15	4	7	11
4. Tanjungpinang Barat	30	50	80	30	43	73
Mutasi:						
- Masuk	-	-	-	3	6	9
- Keluar	-	-	-	4	3	7
- Batal	4	-	4	-	-	-
2018	248	318	566	141	200	343
2017	101	119	220	85	123	208
2016	100	128	228	54	93	141
2015	192	114	198	57	90	147
2014	151	235	386	84	114	198

Sumber: Kementerian Agama Kota Tanjungpinang

Source : Ministry of Religious Affairs of Tanjungpinang Municipality

Tabel 4.3.4 **Penyaluran Zakat Fitrah Menurut Kecamatan di Kota Tanjungpinang, 2018**
Table Distribution of Zakat Fitrah by Subdistrict in Tanjungpinang Municipality, 2018

Kecamatan Subdistrict	Jumlah Mustahik Number of Mustahik	Jumlah Muzzaki Number of Muzzaki	Zakat Fitrah Disalurkan Distributed Zakat	
			Beras Rice (kg)	Uang Money (000 Rp)
(1)	(2)	(3)	(4)	(5)
1. Bukit Bestari	3 738	18 892	296	511 623
2. Tanjungpinang Timur	6 429	30 942	424	1 373 145
3. Tanjungpinang Kota	4 815	10 265	226	306 337
4. Tanjungpinang Barat	1 276	4 889	116	103 540
2018	16 258	65 998	1 062	2 294 698
2017	21 365	100 563	2 630	3 259 368
2016	81 685	178 987	359	5 875 166
2015	41 607	178 101	374	7 118 994
2014	42 317	165 123	4 378	5 251 820

Sumber: Kementerian Agama Kota Tanjungpinang
 Source : Ministry of Religious Affairs of Tanjungpinang Municipality

Tabel

4.3.5

Table

Banyaknya Nikah Menurut Kecamatan di Kota Tanjungpinang, 2018

Number of Marriage by Subdistrict in Tanjungpinang Municipality, 2018

Kecamatan Subdistrict	Nikah Marriage
(1)	(2)
1. Bukit Bestari	527
2. Tanjungpinang Timur	534
3. Tanjungpinang Kota	131
4. Tanjungpinang Barat	245
2018	1 437
2017	1 301
2016	1 352
2015	1 423
2014	1 397

Sumber: Kementerian Agama Kota Tanjungpinang

Source : Ministry of Religious Affairs of Tanjungpinang Municipality

Tabel

4.3.6

Banyaknya Perkara yang Diterima dan Diselesaikan Pengadilan Agama Tanjungpinang Menurut Kecamatan, 2018

Table

Number of Accepted and Solved Cases by Court Religion by Subdistrict in Tanjungpinang Municipality, 2018

Kecamatan Subdistrict	Sisa Perkara Tahun Lalu <i>The Rest of Case Last Year</i>	Perkara yang Diterima Tahun Ini <i>Case accepted this year</i>	Perkara yang Diselesaikan <i>Case resolved</i>	Sisa Perkara <i>The Rest of The Case</i>
(1)	(2)	(3)	(4)	(5)
1. Bukit Bestari	20	145	151	14
2. Tanjungpinang Timur	55	314	342	27
3. Tanjungpinang Kota	8	49	52	5
4. Tanjungpinang Barat	27	121	138	10
2018	110	629	683	56
2017	94	623	607	110

Sumber: Pengadilan Agama Kota Tanjungpinang
 Source : Court Religion of Tanjungpinang Municipality

Tabel

4.3.7

Banyaknya Perkara yang Diselesaikan Pengadilan Agama Tanjungpinang Menurut Jenis Perkara dan Kecamatan, 2018

Table

Number of Case Resolved by Court Religion by Type and Subdistrict in Tanjungpinang Municipality, 2018

Jenis Perkara <i>Type of Case</i>	Kecamatan/Subdistrict				Kota Tanjung- pinang
	Bukit Bestari	Tanjung- pinang Timur	Tanjung- pinang Kota	Tanjung- pinang Barat	
(1)	(2)	(3)	(4)	(5)	(6)
1. Cerai Talak <i>Divorce</i>	33	82	28	11	154
2. Cerai Gugat <i>Divorce Lawsuit</i>	84	208	91	35	418
3. Poligami <i>Polygamy</i>	1	1	-	-	2
4. Harta Bersama <i>Joint Treasure</i>	-	2	2	-	4
5. Pembatalan Nikah <i>Cancellation of Marriage</i>	-	3	-	-	3
6. Dispensasi Nikah <i>Marriage Dispensation</i>	10	11	2	3	26
7. Penunjukan wali <i>Appointment of Guardian</i>	1	4	3	-	8
8. Asal Usul Anak <i>The Origin of the Child</i>	2	2	1	-	5
9. Pengesahan Nikah <i>Marital Approval</i>	9	11	1	3	24
10. Pengangkatan Anak <i>Adoption</i>	-	3	1	-	4
11. Wali Adhol <i>Guardian Adhol</i>	-	-	-	-	-

berlanjut/to be continued ...

Tabel Lanjutan 4.3.7*Continued Table*

Jenis Perkara <i>Type of Case</i>	Kecamatan/Subdistrict				Kota Tanjungpinang
	Bukit Bestari	Tanjung- pinang Timur	Tanjung- pinang Kota	Tanjung- pinang Barat	
(1)	(2)	(3)	(4)	(5)	(6)
12. Gugatan Istbat Nikah <i>Lawsuit Istbath Marriage</i>	-	-	-	-	-
13. Gugatan Hak Asuh Anak <i>Child custody lawsuit</i>	4	3	2	-	9
14. Sengketa harta Waris <i>Case of Inheritance</i>	2	-	-	-	2
15. Ahli Waris <i>Heir</i>	5	12	7	-	24
16. Wasiat	-	-	-	-	-
Jumlah/Total	145	314	121	49	629

Sumber: Pengadilan Agama Kota Tanjungpinang
 Source : Court Religion of Tanjungpinang Municipality

Tabel

4.3.8

Jumlah Desa¹/Kelurahan yang Mengalami Bencana Alam² Menurut Kecamatan di Kota Tanjungpinang, 2018

Table

Number of Villages¹ that Had Natural Disaster² by Subdistrict in Tanjungpinang Municipality, 2018

	Kecamatan Subdistrict	Banjir Flood	Gempa Bumi Earthquake	Tanah Longsor Landslide
	(1)			
1.	Bukit Bestari	1	-	-
2.	Tanjungpinang Timur	3	-	1
3.	Tanjungpinang Kota	-	-	-
4.	Tanjungpinang Barat	-	-	-
	2018	4	-	1
	2014	6	-	2
	2011	-	-	1

Catatan/ Note :

1 Desa pada tabel ini termasuk Unit Permukiman Transmigrasi (UPT) yang masih dibina oleh kementerian terkait dan nagari di Provinsi Sumatera Barat/ Villages in this table are included in Transmigration Settlement Unit which is still fostered by the relevant ministries and the nagari in the Province of Sumatera Barat

2 Terjadi dalam tiga tahun terakhir sampai dengan saat pencacahan/ Occured during the last three years by the time of enumeration

Sumber: BPS, Pendataan Potensi Desa (Podes)

Source : BPS-Statistics Indonesia, Village Potential Data Collecting

4.4 KRIMINALITAS/CRIME

Tabel 4.4.1 Banyaknya Kriminalitas di Wilayah Polresta Tanjungpinang, 2018
Table Number of Crimes in Tanjungpinang Municipality Resort Police, 2018

	Jenis Kriminalitas <i>Kind of Crimes</i>	Banyaknya/Number of	
		Laporan <i>Reported</i>	Penyelesaian <i>Solved</i>
	(1)	(2)	(3)
1.	KDRT/ <i>Domestic violence</i>	10	10
2.	Perlindungan Anak / <i>Child protection</i>	24	18
3.	Pemalsuan / <i>Falsification</i>	2	1
4.	Pencurian dg Pemberatan / <i>Steal with Heaviness</i>	42	33
5.	Pencurian dg Kekerasan / <i>Steal with Compulsion</i>	11	10
6.	Penganiayaan / <i>Assault</i>	37	29
7.	Pengeroyokan / <i>Overwhelm</i>	6	5
8.	Pencurian Motor / <i>Vehicle Robbed</i>	34	14
9.	Kebakaran / <i>Arson</i>	1	-
10.	Perbuatan Cabul / <i>Immorality</i>	4	2
11.	Ancam/Peras / <i>Embezz Lement</i>	1	1
12.	Pembunuhan / <i>murder</i>	1	1
13.	Permainan Judi / <i>Gambling</i>	7	24
14.	Perzinahan / <i>Adultery</i>	-	-
15.	Pengrusakan / <i>Destruction</i>	2	1
16.	Penadahan/ <i>Stolen goods merchant</i>	-	6
17.	Penipuan / <i>Deceit</i>	15	7
18.	Penggelapan / <i>Obcuration</i>	17	10
19.	Penyerobotan Tanah / <i>Land Annexation</i>	1	2

berlanjut/to be continue ...

Tabel Lanjutan
Continued Table 4.4.1

Jenis Kejahatan <i>Kind of Crimes</i>	Banyaknya/ <i>Number of</i>	
	Laporan <i>Reported</i>	Penyelesaian <i>Solved</i>
(1)	(2)	(3)
20. Perbuatan tidak menyenangkan <i>Counter Feiting</i>	-	1
21. Laka Kerja / <i>work accident</i>	-	-
22. Senjata Tajam / <i>Sharp Weapon</i>	3	3
23. Pencurian / <i>Robbed</i>	47	20
24. Percobaan Pencurian / <i>Robbed Attempt</i>	-	-
25. Korupsi / <i>Corruption</i>	1	2
26. Penelantaran Anak / <i>Neglect Of Childern</i>	-	-
27. Perdagangan Orang / <i>Human Trafficking</i>
28. UU ITE	3	3
29. Pencemaran Nama Baik/ <i>Slander</i>	-	-
30. Penghinaan / <i>Insult</i>	-	1
31. Keterangan palsu/ <i>Pseudo information</i>	-	2
32. Penemuan Mayat / <i>Corpse Found</i>	-	-
33. Percobaan Bunuh Diri/ <i>Attempted Suicide</i>	-	-
34. Lainnya / <i>Others</i>	14	14
2018	283	220
2017	471	299
2016	592	343

Sumber: Kepolisian Resort Kota Tanjungpinang
Source : Police Resort of Tanjungpinang Municipality

Tabel

4.4.2

Banyaknya Gangguan Kamtibmas Menurut Jenis Kriminalitas dan Bulan di Kota Tanjungpinang, 2018

Table

Number Crimes by Kind of Crimes and Month in Tanjungpinang Municipality, 2018

Jenis Kriminalitas <i>Kind of Crimes</i>	Jan/ Jan		Feb/ Feb		Mar/ Mar		Apr/ Apr	
	R ¹⁾	S ²⁾	R ¹⁾	S ²⁾	R ¹⁾	S ²⁾	R ¹⁾	S ²⁾
(1)	(2)	(3)	(4)	(5)	(6)	(7)	(8)	(9)
1. KDRT/ <i>Domestic violence</i>	1	-	1	-	1	-	1	2
2. Perlindungan Anak <i>Child protection</i>	1	1	3	-	1	2	2	3
3. Pemalsuan / <i>Falsification</i>	-	-	-	-	-	-	-	-
4. Pencurian dg Pemberatan <i>Steal with Heaviness</i>	7	4	3	3	-	3	8	2
5. Pencurian dg Kekerasan <i>Steal with Compulsion</i>	3	-	2	-	1	-	-	1
6. Penganiayaan / <i>Assault</i>	5	6	3	2	-	-	-	2
7. Pengeroyokan / <i>Overwhelm</i>	-	-	-	-	1	-	1	1
8. Pencurian Motor <i>Vehicle Robbed</i>	8	2	3	2	3	4	3	2
9. Kebakaran / <i>Arson</i>	-	-	-	-	-	-	-	-
10. Perbuatan Cabul / <i>Immorality</i>	1	-	-	-	-	-	-	-
11. Ancam/Peras / <i>Embezz Lement</i>	-	-	-	-	-	-	-	-
12. Pembunuhan / <i>murder</i>	-	-	-	-	-	-	-	-
13. Permainan Judi / <i>Gambling</i>	-	1	-	4	2	-	2	-
14. Perzinahan / <i>Adultery</i>	-	-	-	-	-	-	-	-
15. Pengrusakan / <i>Destruction</i>	-	-	-	-	-	-	-	-
16. Penadahan <i>Stolen goods merchant</i>	-	1	-	-	-	-	-	-
17. Penipuan / <i>Deceit</i>	1	1	2	1	-	-	2	-
18. Penggelapan / <i>Obscuration</i>	2	-	1	-	3	3	1	-
19. Penyerobotan Tanah <i>Land Annexation</i>	-	1	-	-	-	-	-	-

berlanjut/ to be continued ...

Tabel Lanjutan 4.4.2
Continued Table

Jenis Kriminalitas <i>Kind of Crimes</i>	Jan/ Jan		Feb/ Feb		Mar/ Mar		Apr/ Apr	
	R ¹⁾	S ²⁾	R ¹⁾	S ²⁾	R ¹⁾	S ²⁾	R ¹⁾	S ²⁾
(1)	(2)	(3)	(4)	(5)	(6)	(7)	(8)	(9)
20. Perbuatan tidak menyenangkan <i>Counter Feiting</i>	-	1	-	-	-	-	-	-
21. Laka Kerja / <i>work accident</i>	-	-	-	-	-	-	-	-
22. Senjata Tajam / <i>Sharp Weapon</i>	-	-	-	-	-	-	1	-
23. Pencurian / <i>Robbed</i>	4	1	5	4	4	-	-	-
24. Percobaan Pencurian <i>Robbed Attempt</i>	-	-	-	-	-	-	-	-
25. Korupsi / <i>Corruption</i>	-	-	1	-	-	-	-	-
26. Penelantaran Anak <i>Neglect Of Childern</i>	-	-	-	-	-	-	-	-
27. Perdagangan Orang / <i>Human trafficking</i>
28. UU ITE	-	1	2	-	-	-	-	1
29. Pencemaran Nama Baik	-	-	-	-	-	-	-	-
30. Penghinaan / <i>Insult</i>	-	1	-	-	-	-	-	-
31. Keterangan palsu <i>Pseudo information</i>	-	-	-	-	-	-	-	-
32. Penemuan Mayat / <i>Corpse Found</i>	-	-	-	-	-	-	-	-
33. Percobaan Bunuh Diri <i>Attempted Suicide</i>	-	-	-	-	-	-	-	-
34. Lainnya / <i>Others</i>	5	2	1	3	-	2	-	2
Jumlah / Total	38	23	27	19	16	14	21	16

berlanjut/ to be continued ...

Tabel Lanjutan 4.4.2
Continued Table

Jenis Kriminalitas <i>Kind of Crimes</i>	Mei/May		Jun/June		Jul/July		Ags/ Aug	
	R ¹⁾	S ²⁾	R ¹⁾	S ²⁾	R ¹⁾	S ²⁾	R ¹⁾	S ²⁾
(1)	(10)	(11)	(12)	(13)	(14)	(15)	(16)	(17)
1. KDRT/ <i>Domestic violence</i>	2	-	-	-	1	-	2	1
2. Perlindungan Anak <i>Child protection</i>	1	2	2	-	2	2	2	1
3. Pemalsuan / <i>Falsification</i>	-	-	-	-	-	-	-	-
4. Pencurian dg Pemberatan <i>Steal with Heaviness</i>	11	5	2	2	5	4	-	3
5. Pencurian dg Kekerasan <i>Steal with Compulsion</i>	-	2	-	3	1	-	-	-
6. Penganiayaan / <i>Assault</i>	2	1	4	-	2	1	4	4
7. Pengeroyokan / <i>Overwhelm</i>	-	2	2	-	-	-	-	1
8. Pencurian Motor <i>Vehicle Robbed</i>	5	-	2	1	-	-	2	-
9. Kebakaran / <i>Arson</i>	1	-	-	-	-	-	-	-
10. Perbuatan Cabul / <i>Immorality</i>	1	-	-	-	1	-	-	1
11. Ancam/Peras / <i>Embezz Lement</i>	1	-	-	-	-	-	-	-
12. Pembunuhan / <i>murder</i>	-	-	-	-	1	-	-	-
13. Permainan Judi / <i>Gambling</i>	2	3	-	6	-	7	1	2
14. Perzinahan / <i>Adultery</i>	-	-	-	-	-	-	-	-
15. Pengrusakan / <i>Destruction</i>	-	1	-	-	-	-	-	-
16. Penadahan <i>Stolen goods merchant</i>	-	1	-	3	-	-	-	-
17. Penipuan / <i>Deceit</i>	1	1	1	-	1	-	-	-
18. Penggelapan / <i>Obscuraton</i>	-	2	-	-	1	1	1	1
19. Penyerobotan Tanah <i>Land Annexation</i>	-	-	-	-	-	-	-	-

berlanjut/ to be continued ...

Tabel Lanjutan 4.4.2

Continued Table

Jenis Kriminalitas <i>Kind of Crimes</i>	Mei/May		Jun/June		Jul/July		Ags/ Aug	
	R ¹⁾	S ²⁾	R ¹⁾	S ²⁾	R ¹⁾	S ²⁾	R ¹⁾	S ²⁾
(1)	(10)	(11)	(12)	(13)	(14)	(15)	(16)	(17)
20. Perbuatan tidak menyenangkan <i>Counter Feiting</i>	-	-	-	-	-	-	-	-
21. Laka Kerja / <i>work accident</i>	-	-	-	-	-	-	-	-
22. Senjata Tajam / <i>Sharp Weapon</i>	2	-	-	-	-	2	-	-
23. Pencurian / <i>Robbed</i>	2	1	4	2	5	1	6	2
24. Percobaan Pencurian <i>Robbed Attempt</i>	-	-	-	-	-	-	-	-
25. Korupsi / <i>Corruption</i>	-	1	-	-	-	-	-	-
26. Penelantaran Anak <i>Neglect Of Childern</i>	-	-	-	-	-	-	-	-
27. Perdagangan Orang / <i>People Trade</i>
28. UU ITE	-	-	1	-	-	-	-	-
29. Pencemaran Nama Baik	-	-	-	-	-	-	-	-
30. Penghinaan / <i>Insult</i>	-	-	-	-	-	-	-	-
31. Keterangan palsu <i>Pseudo information</i>	-	1	-	-	-	-	-	-
32. Penemuan Mayat / <i>Corpse Found</i>	-	-	-	-	-	-	-	-
33. Percobaan Bunuh Diri <i>Attempted Suicide</i>	-	-	-	-	-	-	-	-
34. Lainnya / <i>Others</i>	1	2	2	2	-	-	1	1
Jumlah / Total	32	25	20	19	20	18	19	17

berlanjut/ to be continued...

Tabel Lanjutan 4.4.2
Continued Table

Jenis Kriminalitas <i>Kind of Crimes</i>	Sep/Sep		Okt/ Oct		Nov/ Nov		Des/Dec	
	R ¹⁾	S ²⁾	R ¹⁾	S ²⁾	R ¹⁾	S ²⁾	R ¹⁾	S ²⁾
(1)	(18)	(19)	(20)	(21)	(22)	(23)	(24)	(25)
1. KDRT/ <i>Domestic violence</i>	-	-	-	4	1	2	-	1
2. Perlindungan Anak <i>Child protection</i>	3	1	1	5	4	-	2	1
3. Pemalsuan / <i>Falsification</i>	-	-	2	1	-	-	-	-
4. Pencurian dg Pemberatan <i>Steal with Heaviness</i>	-	2	1	1	2	3	3	1
5. Pencurian dg Kekerasan <i>Steal with Compulsion</i>	1	2	1	1	1	-	1	1
6. Penganiayaan / <i>Assault</i>	2	-	6	7	5	4	4	2
7. Pengeroyokan / <i>Overwhelm</i>	-	-	-	-	-	-	2	1
8. Pencurian Motor <i>Vehicle Robbed</i>	-	-	5	1	2	-	1	2
9. Kebakaran / <i>Arson</i>	-	-	-	-	-	-	-	-
10. Perbuatan Cabul / <i>Immorality</i>	-	1	-	-	1	-	-	-
11. Ancam/Peras / <i>Embezz Lement</i>	-	-	-	1	-	-	-	-
12. Pembunuhan / <i>murder</i>	-	-	-	1	-	-	-	-
13. Permainan Judi / <i>Gambling</i>	-	-	-	1	-	-	-	-
14. Perzinahan / <i>Adultery</i>	-	-	-	-	-	-	-	-
15. Pengrusakan / <i>Destruction</i>	-	-	1	-	1	-	-	-
16. Penadahan <i>Stolen goods merchant</i>	-	-	-	-	-	-	-	1
17. Penipuan / <i>Deceit</i>	1	1	3	3	3	-	-	-
18. Penggelapan / <i>Obcuration</i>	1	-	4	2	2	1	1	-
19. Penyerobotan Tanah <i>Land Annexation</i>	-	-	-	-	1	-	-	1

berlanjut/ to be continued ...

Tabel Lanjutan 4.4.2

Continued Table

Jenis Kriminalitas <i>Kind of Crimes</i>	Sep/Sep		Okt/ Oct		Nov/ Nov		Des/Dec	
	R ¹⁾	S ²⁾	R ¹⁾	S ²⁾	R ¹⁾	S ²⁾	R ¹⁾	S ²⁾
(1)	(18)	(19)	(20)	(21)	(22)	(23)	(24)	(25)
20. Perbuatan tidak menyenangkan <i>Counter Feiting</i>	-	-	-	-	-	-	-	-
21. Laka Kerja / <i>work accident</i>	-	-	-	-	-	-	-	-
22. Senjata Tajam / <i>Sharp Weapon</i>	-	1	-	-	-	-	-	-
23. Pencurian / <i>Robbed</i>	2	1	4	4	5	3	6	1
24. Percobaan Pencurian <i>Robbed Attempt</i>	-	-	-	-	-	-	-	-
25. Korupsi / <i>Corruption</i>	-	-	-	-	-	-	-	1
26. Penelantaran Anak <i>Neglect Of Childern</i>	-	-	-	-	-	-	-	-
27. Perdagangan Orang / <i>People Trade</i>
28. UU ITE	-	-	-	1	-	-	-	-
29. Pencemaran Nama Baik	-	-	-	-	-	-	-	-
30. Penghinaan / <i>Insult</i>	-	-	-	-	-	-	-	-
31. Keterangan palsu <i>Pseudo information</i>	-	-	-	1	-	-	-	-
32. Penemuan Mayat / <i>Corpse Found</i>	-	-	-	-	-	-	-	-
33. Percobaan Bunuh Diri <i>Attempted Suicide</i>	-	-	-	-	-	-	-	-
34. Lainnya / <i>Others</i>	-	-	3	-	1	-	-	-
Jumlah / Total	10	9	31	34	29	13	20	13

+ Keterangan/ Note : 1) R = Dilaporkan/ Reported 2) S = Diselesaikan/ Solved

Sumber: Kepolisian Resort Kota Tanjungpinang
Source : Police Resort of Tanjungpinang Municipality

Tabel
Table **4.4.3**

Banyaknya Kecelakaan Lalu Lintas dan Korban Menurut Bulan di Kota Tanjungpinang, 2018

Number of Traffic Accident and Victim by Month in Tanjungpinang Municipality, 2018

Bulan <i>Month</i>	Kecelakaan <i>Accidents</i>	Korban/ <i>Victim</i>			Kerugian Materiil/ <i>Material Loss</i> (Rp 000,-)
		Meninggal <i>Foreign</i> <i>Exchange</i>	Luka Berat <i>Heavy</i> <i>Injured</i>	Luka Ringan <i>Light</i> <i>Injured</i>	
(1)	(2)	(3)	(4)	(5)	
1. Januari / <i>January</i>	6	-	-	17	6 000
2. Februari / <i>February</i>	6	1	-	12	4 500
3. Maret / <i>March</i>	4	2	-	5	2 500
4. April / <i>April</i>	7	-	1	8	7 700
5. Mei / <i>May</i>	9	-	-	13	11 700
6. Juni / <i>June</i>	6	2	2	8	5 800
7. Juli / <i>July</i>	5	1	-	9	9 000
8. Agustus / <i>August</i>	9	3	-	8	7 500
9. September/ <i>September</i>	9	2	-	22	17 000
10. Oktober/ <i>October</i>	6	-	1	9	4 200
11. November/ <i>November</i>	10	4	-	14	15 500
12. Desember/ <i>December</i>	6	2	-	7	6 000
2018	83	17	4	132	97 400
2017	91	26	7	114	135 900
2016	101	18	46	101	NA
2015	44	32	13	20	NA

Sumber: Kepolisian Resort Kota Tanjungpinang
Source : Police Resort of Tanjungpinang Municipality

4.5 PERUMAHAN/ HOUSING

Tabel 4.5.1 **Persentase Rumahtangga Menurut Luas Lantai di Kota Tanjungpinang, 2018**
Table 4.5.1 Percentage of Household by Floor Area in Tanjungpinang Municipality, 2018

Luas Lantai Floor Area (m ²)	Persentase Rumahtangga Percentage of Household
(1)	(2)
≤ 19	2,98
20 – 49	31,51
50 – 99	36,02
100 – 149	16,97
≥ 150	12,52
Jumlah /Total	100,00

Sumber: Survei Sosial Ekonomi Nasional
 Source : National Socio Economic Survey

Tabel

4.5.2

Persentase Rumahtangga Menurut Sumber Air Minum di Kota Tanjungpinang, 2018

Table

Percentage of Household by Source of Drinking Water in Tanjungpinang Municipality, 2018

Sumber Air Minum <i>Source of Drinking Water</i>		Persentase Rumahtangga <i>Percentage of Household</i>
(1)		(2)
1.	Air kemasan bermerk/ <i>Branded Bottled</i> Air isi ulang/ <i>Refill Water</i>	49,60
2.	Leding / <i>Piped</i>	11,29
3.	Sumur bor/pompa/ <i>Borehole</i>	10,18
4.	Sumur terlindung, Mata air terlindung / <i>Protected Well, Protected Spring</i>	25,10
5.	Sumur tak terlindung, Mata air terlindung/ <i>Unprotected Well, Unprotected Spring</i>	3,04
6.	Air permukaan, Air hujan, Lainnya / <i>Surface Water, Rain Water, Other</i>	0,79
Jumlah/Total		100,00

Sumber: Survei Sosial Ekonomi Nasional
Source : *National Socio Economic Survey*

Tabel

4.5.3

Persentase Rumah tangga Menurut Sumber Penerangan di Kota Tanjungpinang, 2018

Table

Percentage of Household by Source of Lighting in Tanjungpinang Municipality, 2018

Sumber Penerangan <i>Source of Lighting</i>		Persentase Rumah tangga <i>Percentage of Household</i>
(1)		(2)
1.	Listrik PLN <i>State Electricity</i>	100,00
2.	Listrik non PLN <i>Privately Generated Electricity</i>	0,00
3.	Pelita/Sentir/Obor <i>Oil Lamp</i>	0,00
Jumlah/Total		100,00

Sumber: Survei Sosial Ekonomi Nasional
 Source : *National Socio Economic Survey*

Tabel

4.5.4

Persentase Rumahtangga Menurut Fasilitas Tempat Buang Air Besar di Kota Tanjungpinang, 2018

Table

Percentage of Household by Toilet Facility in Tanjungpinang Municipality, 2018

Fasilitas Buang Air Besar <i>Toilet Facility</i>		Persentase Rumahtangga <i>Percentage of Household</i>
(1)		(2)
1.	Milik Sendiri / <i>Private</i>	97,31
2.	Bersama / <i>Shared</i>	1,99
3.	Umum / <i>Public</i>	-
4.	Tidak Ada / <i>No Facility</i>	0,70
Jumlah/Total		100,00

Sumber: Survei Sosial Ekonomi Nasional
 Source : *National Socio Economic Survey*

Tabel

4.5.5

Persentase Rumah tangga Menurut Bahan Bakar untuk Memasak di Kota Tanjungpinang, 2018

Table

Percentage of Household by Cooking Fuel in Tanjungpinang Municipality, 2018

Bahan Bakar untuk Memasak <i>Cooking Fuel</i>		Persentase Rumah tangga <i>Percentage of Household</i>
(1)		(2)
1.	Listrik / <i>Electricity</i>	-
2.	Gas Elpiji / <i>Gas/LPG</i>	92,70
3.	Minyak Tanah / <i>Kerosine</i>	6,12
4.	Kayu Bakar / <i>Firewood</i>	0,26
5.	Tidak memasak / <i>Not cooking</i>	0,93
Jumlah/Total		100,00

Sumber: Survei Sosial Ekonomi Nasional
Source : *National Socio Economic Survey*

4.6. KEMISKINAN/ POVERTY

Tabel 4.6.1 Garis Kemiskinan dan Penduduk Miskin di Kota Tanjungpinang, 2011–2018
Table Poverty Line and Number of Poor People in Tanjungpinang Municipality, 2011–2018

Tahun Year	Garis Kemiskinan Poverty Line (rupiah)	Penduduk Miskin Number of Poor People	
		Jumlah (000) Total (000)	Persentase Percentage
(1)	(2)	(3)	(4)
2018	625 473	19,29	9,24
2017	598 631	19,19	9,29
2016	582 414	19,06	9,34
2015	542 858	19,30	9,56
2014	514 741	20,00	9,94
2013	506 647	20,57	10,40
2012	496 184	21,48	11,03
2011	487 633	21,10	10,52

Sumber: Survei Sosial Ekonomi Nasional
 Source : National Socio Economic Survey

Tabel
Table **4.6.2**

**Banyaknya Penyandang Masalah Kesejahteraan Sosial (PMKS)
Menurut Jenis dan Kecamatan di Kota Tanjungpinang, 2018**

Number of People in Social Poverty Problem by Type and Subdistrict in Tanjungpinang Municipality, 2018

Kecamatan Subdistrict	Anak Child			
	Balita Terlantar Foundling	Anak Terlantar Waif	Anak Jalanan Living on Street	Korban Tindakan Kekerasan Violence Victim
(1)	(2)	(3)	(4)	(5)
1. Bukit Bestari	-	5	44	3
2. Tanjungpinang Timur	-	5	28	2
3. Tanjungpinang Kota	-	0	3	0
4. Tanjungpinang Barat	-	2	5	2
2018	-	12	80	7
2017	1	36	-	6

berlanjut/ to be continued...

Tabel Lanjutan 4.6.2
Continued Table

Kecamatan Subdistrict	Penyandang Cacat People with Disabilities				
	Tuna Daksa Paralytic	Tuna Grahita Mental Disorder	Tuna Netra Children Blind	Tuna Rungu Deaf	PC Kronis Cronic PC
(1)	(6)	(7)	(8)	(9)	(10)
1. Bukit Bestari	100	58	9	91	16
2. Tanjungpinang Timur	39	18	6	27	17
3. Tanjungpinang Kota	26	16	2	6	8
4. Tanjungpinang Barat	37	46	13	33	6
2018	202	138	30	157	47
2017	204	135	30	90	44

berlanjut/ to be continued ...

Tabel Lanjutan 4.6.2
Continued Table

Kecamatan Subdistrict	Lainnya Others				
	Lanjut Usia Terlantar Abandoned Elderly	Korban Bencana Alam Natural Disaster Victims	Pengemis / Gelandangan Beggar / Vagrant	Tuna Susila Prostitute	Korban Bencana Sosial Social Disaster Victims
(1)	(11)	(12)	(13)	(14)	(15)
1. Bukit Bestari	25	12	15	10	-
2. Tanjungpinang Timur	50	134	25	15	-
3. Tanjungpinang Kota	9	0	2	5	-
4. Tanjungpinang Barat	10	0	9	8	-
2018	94	146	51	38	-
2017	74	-	28	1	-

Sumber: Dinas Sosial Kota Tanjungpinang
Source : Social Services of Tanjungpinang Municipality

Tabel
Table **4.6.3**

Banyaknya Potensi Sumber Kesejahteraan Sosial (PSKS) Menurut Jenis dan Kecamatan di Kota Tanjungpinang, 2018

Number of Social Poverty Source Potency (SPSP) by tyoe and Subdistrict in Tanjungpinang Municipality, 2018

Kecamatan <i>Subdistrict</i>	Jenis PSKS <i>SPSP Type</i>					
	PSM <i>Social Volunters</i>	Tenaga Kesejahteraan Sosial Kecamatan (TKSK) <i>Social Organization</i>	Karang Taruna <i>Youth Organization</i>	Wahana Kesejahteraan Sosial Masyarakat <i>Community Based Social Services</i>	Taruna Siaga Bencana <i>Youth Save and Rescue</i>	Panti Asuhan Anak <i>Child Orphans</i>
(1)	(2)	(3)	(4)	(5)	(6)	(7)
1. Bukit Bestari	-	1	6	-	-	3
2. Tanjungpinang Timur	-	1	6	1	-	4
3. Tanjungpinang Kota	-	1	5	3	-	-
4. Tanjungpinang Barat	-	1	5	-	-	2
2018	90	4	22	4	100	9
2017	90	4	22	3	100	9

Sumber: Dinas Sosial Kota Tanjungpinang
Source : *Social Services of Tanjungpinang Municipality*

Jenis Kapal / Perahu Penangkapan Ikan yang Beroperasi
Types of Ships / Boats Catching Operational Fish

Perahu motor tempel 21

Outboard motor boat

Kapal motor 783

Motorboat

Tanpa motor 613

Without motor



★ Penangkapan Ikan Laut 1571

Sea Fishing

★ Budidaya Laut 107

Sea Aquaculture

★ Budidaya Air Tawar 160

Freshwater Cultivation

★ Pengolahan 129

Processing

Jumlah Rumah Tangga Perikanan Menurut Subsektor

Number of Fisheries Households by Subsector



PENJELASAN TEKNIS

1. Pengumpulan data Statistik Pertanian (SP) diselenggarakan oleh Badan Pusat Statistik bekerja sama dengan Direktorat Jenderal Tanaman Pangan, Kementerian Pertanian.
2. Data pokok tanaman pangan yang dikumpulkan adalah luas panen dan produktivitas (hasil per hektar). Produksi tanaman pangan merupakan hasil perkalian antara luas panen dengan produktivitas. Jenis data tanaman pangan yang dikumpulkan mencakup padi dan palawija (jagung, kedelai, kacang tanah, ubi kayu, dan ubi jalar). Pengumpulan data luas panen dilakukan setiap bulan oleh Mantri Pertanian/Kepala Cabang Dinas Kecamatan (KCD) dan dilaporkan dengan formulir Statistik Pertanian (SP). Pengumpulan data dilakukan dengan pendekatan area kecamatan di seluruh wilayah Indonesia. Pengumpulan data luas panen di tingkat kecamatan tersebut didasarkan pada hasil pengumpulan data dari seluruh desa/kelurahan di kecamatan bersangkutan. Pengumpulan data produktivitas tanaman pangan dilakukan melalui Survei Ubinan dengan pendekatan rumah tangga menggunakan formulir SUB-S. Periode pengumpulan data dilakukan setiap subround (empat bulanan) dengan petugas lapangan adalah Mantri Statistik (Koordinator Statistik Kecamatan/KSK) dan KCD. Pengumpulan data produktivitas dilakukan melalui pengukuran langsung pada plot ubinan berukuran 2,5 m x 2,5 m. pengumpulan data produktivitas dilakukan pada waktu

TECHNICAL NOTES

1. *Agricultural Survey is carried out by the BPS-Statistics Indonesia in cooperation with the Directorate General of Food Crops, The Ministry of Agriculture.*
2. *The main food crops data collected consists of harvested area and productivity (yield per hectare). Food crops production is generated by harvested area multiplied by productivity. Type of food crops data covers paddy and secondary food crops (maize, soybeans, peanuts, cassava, and sweet potatoes). The harvested area data is collected every month by the agriculture Extension Workers (called KCD for Kepala Cabang Dinas) and reported in Agriculture Statistics Form (called SP for Statistik Pertanian). Data collection is conducted using sub district area approach in all sub district in Indonesia. Harvested area in each sub district is estimated based on the harvested area in each village in the sub district. Food crops productivity (yield per hectare) data are collected through the Crop Cutting Survey using SUB-S form based on household approach. The data collection is conducted in every subround (four monthly) with Sub District Statistics Coordinator (called KSK for Koordinator Statistik Kecamatan) and KCD being the enumerator. The productivity data collection is conducted by a direct measurement in 2½m x 2½m crop cutting plot. The productivity measurement is conducted at the time when farmers are harvesting their crops.*

panen petani.

3. Pengumpulan data luas lahan sawah dilakukan setiap tahun oleh KCD dengan menggunakan formulir SP Lahan. Data luas lahan Sawah yang dilaporkan adalah kondisi akhir Tahun yang berada Di wilayah administrasi kecamatan mencakup lahan yang diusahakan oleh rumah tangga, perusahaan, pemerintah, dan lain-lain.
 4. Produksi padi mencakup padi sawah dan padi ladang. Data produksi padi dan palawija yang disajikan adalah dalam kualitas: gabah kering giling (padi), pipilan kering (jagung), biji kering (kedelai dan kacang tanah), dan umbi basah (ubi kayu dan ubi jalar).
 5. Tanaman sayuran dan buah-buahan semusim
 - a. Tanaman sayuran semusim adalah tanaman sumber vitamin, garam mineral dan lain-lain yang dikonsumsi dari bagian tanaman yang berupa daun, bunga, buah, dan umbinya, yang berumur kurang dari satu tahun.
 - b. Tanaman buah-buahan semusim adalah tanaman sumber vitamin, garam mineral, dan lain-lain yang dikonsumsi dari bagian tanaman yang berupa buah, berumur kurang dari satu tahun, tidak berbentuk pohon/rumpun tetapi menjalar dan berbatang lunak.
 6. Tanaman buah-buahan dan sayuran tahunan
3. *Wetland area data is collected annually by KCD using the form called SP-Lahan. Wetland area data reported is the condition at the end of the year, and covers wetland in districts administrative area, including the land cultivated by households, firms, governments, and others.*
 4. *The production of paddy covers the production of wetland paddy and dryland paddy. Production of paddy and secondary crops data are presented in the form of: dry unhusked rice (paddy), dry loose maize (maize), dry shells crops (soybeans and peanuts), and fresh roots (cassava and sweet potatoes).*
 5. *Seasonal vegetable and fruit plants*
 - a. *Seasonal vegetable plants are plants which are the sources of vitamin, mineral salt, etc, consumed from the part of the plant in the form of leaf, flower, fruit, and root with the age of less than one year.*
 - b. *Seasonal fruit plants are plants which are the sources of vitamin, mineral salt, etc, consumed from the part of the plant in the form of fruits. These plants are creeps with the age of less than one year.*
 6. *Annual fruit and vegetable plants*

- a. Tanaman buah-buahan tahunan adalah tanaman sumber vitamin, garam mineral, dan lain-lain yang dikonsumsi dari bagian tanaman yang berupa buah dan merupakan tanaman tahunan.
- b. Tanaman sayuran tahunan adalah tanaman sumber vitamin, garam mineral, dan lain-lain yang dikonsumsi dari bagian tanaman yang berupa daun dan atau buah yang berumur lebih dari satu tahun.
7. Luas panen adalah luas tanaman sayuran, buah-buahan, Biofarmaka, dan tanaman hias yang diambil hasilnya/ dipanen pada periode pelaporan.
8. Produksi adalah hasil menurut bentuk produk dari setiap tanaman sayuran, buah-buahan, biofarmaka dan tanaman hias yang diambil berdasarkan luas yang dipanen/ tanaman yang menghasilkan pada bulan/ triwulan laporan.
9. Kawasan hutan adalah wilayah tertentu yang berupa hutan, yang ditunjuk dan atau ditetapkan oleh pemerintah untuk dipertahankan keberadaannya sebagai hutan tetap. Hal ini untuk menjamin kepastian hukum mengenai status kawasan hutan, letak batas dan luas suatu wilayah tertentu yang sudah ditunjuk menjadi kawasan hutan tetap.
- a. *Annual fruit plants are plants which are the sources of vitamin, contained mineral salt, etc, consumed from the part of plant in the form of fruit and more than one year of age.*
- b. *Annual vegetable plants are plants which are the sources of vitamin, contained mineral salt, etc, consumed from the part of the plant in the form of vegetable and more than one year of age.*
7. *Harvested area is area which vegetable, fruit, medicinal and ornamental plant of crop harvested during the period of report.*
8. *Production is the standard production quantity form of vegetable, fruit, medicinal and ornamental plant based on harvested area/the number of production plants reported monthly/quarterly.*
9. *Forest Area is a specific territory of forest ecosystem determined and or decided by the government as a permanent forest. Such decision is important to maintain the size of forest area and to ensure its legitimation and boundary demarcation of permanent forest.*

Kawasan hutan Indonesia ditetapkan oleh Menteri Kehutanan dalam bentuk Surat Keputusan Menteri Kehutanan tentang Penunjukan Kawasan Hutan dan Perairan Provinsi. Penunjukan Kawasan Hutan ini disusun

Indonesian forest area is determined by the Minister of Forestry in the format of Ministerial Decree on the Designation of Provincial Forest Area and Inland Water, Coastal and Marine Ecosystem. The designation of Forest Area is formulated based on integrated and harmonized of

berdasarkan hasil pemaduserasian antara Rencana Tata Ruang Wilayah Provinsi (RTRWP) dengan Tata Guna Hutan Kesepakatan (TGHK).

Penunjukan kawasan hutan mencakup pula kawasan perairan yang menjadi bagian dari kawasan perairan yang menjadi bagian dari Kawasan Suaka Alam (KSA) dan Kawasan Pelestarian Alam (KPA).

Provincial Spatial Planning (RTRWP) and Forest Land Use by Concensus (TGHK).

The designation of forest area in some cases also cover inland water, coastal and marine ecosystem that may become part of Sanctuary Reserve Area (KSA) and Nature Conservation Area (KPA).

10. Kawasan Suaka Alam (KSA) adalah kawasan dengan ciri khas tertentu, baik di darat maupun di perairan yang mempunyai fungsi pokok sebagai kawasan pengawetan keanekaragaman tumbuhan dan satwa serta ekosistemnya, yang juga berfungsi sebagai wilayah sistem penyangga kehidupan.
 11. Hutan Produksi adalah kawasan hutan yang mempunyai fungsi pokok memproduksi hasil hutan. Hutan produksi terdiri dari Hutan Produksi Tetap (HP), Hutan Produksi Terbatas(HPT), dan Hutan Produksi yang dapat dikonversi.
 12. Data statistik perikanan merupakan data sekunder yang bersumber dari Dinas Pertanian Pangan dan Perikanan. Statistik perikanan dibedakan atas data Perikanan Tangkap dan Perikanan Budidaya. Perikanan Tangkap diklasifikasikan atas penangkapan ikan di laut dan penangkapan ikan di perairan umum. Perikanan Budi daya diklasifikasikan atas jenis budidaya yaitu budidaya laut, tambak, kolam, karamba, jaring apung,dan sawah.
10. *A Sanctuary Reserve Area is a specific terrestrial or aquatic area having specific criteria for preserving biodiversity plant and animal as well as ecosystem, which also serve as life support system.*
 11. *Production Forest is a forest area designated mainly to promote sustainable forest production. Production forest is classified as permanent production forest, limited production forest, and convertible production forest.*
 12. *Fishery Statistics are secondary data obtained from the Agriculture and Fishery Service. Fishery statistics are categorized into capture fisheries and aquaculture. Capture fisheries are further classified into marine capture fisheries and inland open water capture fisheries. Aquaculture are further classified into several types of culture: marine culture, brackish water pond, fresh water pond, cage, floating net, and fish breeding in paddy fields.*

ULASAN

5.1. Tanaman Pangan

Sub sektor tanaman pangan yang berada di Kota Tanjungpinang yaitu tanaman jagung, ubi kayu, ubi jalar, dan kacang tanah. Dari keempat tanaman tersebut, ubi kayu merupakan tanaman yang bisa diandalkan produksinya. Pada tahun 2018, luas panen tanaman ubi kayu mencapai 18,5 hektar.

5.2. Holtikultura

Produksi sayur-sayuran yang paling banyak pada tahun 2018 adalah petersai, yakni mencapai 2.416 quintal. Sedangkan Produksi buah-buahan yang paling banyak adalah jeruk, yakni mencapai 3.022 quintal.

5.3. Perkebunan

Tanaman perkebunan yang terluas yaitu kelapa sebanyak 103 hektar dengan produksi sebesar 17 ton ditahun 2018 dan luas perkebunan karet 32 hektar dengan jumlah produksi sebanyak 0,5 ton

5.4. Peternakan

Populasi sapi pada 2018 berjumlah 309 ekor, populasi kambing berjumlah 501 ekor, dan populasi babi berjumlah 530 ekor. Populasi ternak babi meningkat tajam sejumlah 399 ekor atau 75,28 persen, tetapi populasi sapi turun signifikan dibandingkan dengan tahun lalu yang mencapai 382 ekor atau turun 19,11 persen. Tahun 2018 tercatat kerbau sejumlah 6 ekor dimana tahun sebelumnya tidak tercatat seekorpun.

Populasi ternak unggas yang banyak dipelihara adalah ayam ras pedaging dan ayam ras petelur. Populasi ayam ras petelur dan ayam pedaging pada tahun 2018 masing-masing 43.000 dan 242.400 ekor.

DESCRIPTION

5.1. Food Crops

Food Crop sub sector in Tanjungpinang are maize, cassava, sweet potatoes, and peanuts. From that all, maize and cassava are most crop enthused farmer of food crop which can be pledged the production. In 2018, harvested crop area of cassava was 18.5 hectare.

5.2. Horticulture

Highest vegetable production in Tanjungpinang in 2018 was chinese cabbage, reaching 2,416 quintals. While highest fruit production was orange that reached 3,022 quintals.

5.3. Estate Crops

The largest plantation crops is coconut, are 103 hectares with a production of 17 tons in 2018 and a rubber plantation area of 32 hectares with a total production of 0.5 tons.

5.4. Livestock

Cow population in 2018 noted 309 cows, goat population noted 501 goats, and pig population counted 530 pigs. Pig population significantly increased 399 or 75.28 percent, but cows population significantly decreased comparing with previous year that noted 382 or 19.11 percent. In 2018 noted 6 buffalos that none of them were noted during previous year.

Population of poultry that mostly cultivated were broiler and layer race chickens. Populations of layer race chicken and broiler in 2018 were 43,000 and 242,000 each.

5.5. Perikanan

Alat penangkapan ikan tahun 2018 mengalami penurunan dibandingkan tahun sebelumnya. Di 2017 berjumlah 18.927 dan mengalami penurunan di 2018 yang tercatat 17.304 atau turun sebanyak 8,57 persen.

5.5. Fishery

Fishery sub sector experience of reduction compared to the previous year. In 2017 recorded 18,927 and decreased in 2018 that noted 17,304 or decreased 8.57 percent.

5.6. Kehutanan

Luas hutan lindung di Kota Tanjungpinang yaitu 357,3 hektar, sedangkan luas hutan produksi terbatas yaitu 1.377,4 hektar, hutan produksi tetap yaitu 119,9 hektar dan hutan produksi konversi yaitu 2,1 hektar.

5.6. Forestry

Protection forest area in Tanjungpinang about 357.3 hectare, and production forest limited area about 1,377.4 hectare, production forest permanent about 119.9 hectare and convertible production forest area about 2.1 hectare.

5.1 TANAMAN PANGAN/FOOD CROPS

Tabel 5.1.1 Luas Tanam Bahan Makanan Menurut Kecamatan dan Jenis Tanaman di Kota Tanjungpinang (Ha), 2018
Table 5.1.1 Planted Area of Food Stuff by Subdistrict and Crops in Tanjungpinang Municipality (Ha), 2018

Kecamatan Subdistrict	Jagung Maize	Ubi Kayu Cassava	Ubi Jalar Sweet Potatoes	Padi Sawah Paddy	Kacang Tanah Peanuts
(1)	(2)	(3)	(4)	(5)	(6)
1. Bukit Bestari	4,7	4,0	9,0	-	-
2. Tanjungpinang Timur	8,3	4,0	-	-	1,0
3. Tanjungpinang Kota	3,8	3,5	-	-	-
4. Tanjungpinang Barat	-	-	-	-	-
Jumlah/ Total	16,8	11,5	9,0	-	1,0

Sumber: Laporan Statistik Pertanian Tanaman Pangan
 Source : Statistics Report

Tabel
Table **5.1.2**

Luas Panen Tanaman Bahan Makanan Menurut Kecamatan dan Jenis Tanaman di Kota Tanjungpinang (Ha), 2018

Harvested Crops Area of Food Stuff by Subdistrict and Crops in Tanjungpinang Municipality (Ha), 2018

Kecamatan <i>Subdistrict</i>	Jagung* <i>Maize</i>	Ubi Kayu <i>Cassava</i>	Ubi Jalar <i>Sweet Potatoes</i>	Padi Sawah <i>Paddy</i>	Kacang Tanah <i>Peanuts</i>
(1)	(2)	(3)	(4)	(5)	(6)
1. Bukit Bestari	1,0	6,0	0,6	-	-
2. Tanjungpinang Timur	-	10,0	-	-	2,0
3. Tanjungpinang Kota	-	2,5	-	-	-
4. Tanjungpinang Barat	-	-	-	-	-
Jumlah/ Total	1,0	18,5	0,6	-	2,0

Catatan/*note* *: panen muda

Sumber: Laporan Statistik Pertanian Tanaman Pangan
Source : Statistics Report

5.2 HORTIKULTURA/HORTICULTURE

Tabel

5.2.1

Luas Panen Tanaman Sayuran Menurut Kecamatan dan Jenis Tanaman di Kota Tanjungpinang (Ha), 2018

Table

Harvested Area of Vegetables by Subdistrict and Kind of Plant in Tanjungpinang Municipality (Ha), 2018

Kecamatan Subdistrict	Bawang Merah Shallot	Cabai Chili	Kentang Potato	Kubis Cabbage	Petsai Chinese Cabbage	Tomat Tomato	Bawang Putih Garlic
(1)	(2)	(3)	(4)	(5)	(6)	(7)	(8)
1. Bukit Bestari	-	1	-	-	12	-	-
2. Tanjungpinang Timur	-	-	-	-	12	-	-
3. Tanjungpinang Kota	-	6	-	-	-	-	-
4. Tanjungpinang Barat	-	-	-	-	-	-	-
2018	-	7	-	-	24	-	-
2017	-	6	-	-	24	-	-

Sumber: BPS, Statistik Pertanian Hortikultura SPH-SBS

Source : BPS-Statistics Indonesia, Agricultural Statistic for Horticulture SPH-SBS

Tabel
Table **5.2.2**

Produksi Tanaman Sayuran Menurut Kecamatan dan Jenis Tanaman di Kota Tanjungpinang (kuintal), 2018

Production of Vegetables by Subdistrict and Kind of Plant in Tanjungpinang Municipality (quintal), 2018

Kecamatan <i>Subdistrict</i>	Bawang Merah <i>Shallot</i>	Cabai Chili	Kentang <i>Potato</i>	Kubis <i>Cabbage</i>	Petsai <i>Chinese Cabbage</i>	Tomat <i>Tomato</i>	Bawang Putih <i>Garlic</i>
(1)	(2)	(3)	(4)	(5)	(6)	(7)	(8)
1. Bukit Bestari	-	20	-	-	1 187	-	-
2. Tanjungpinang Timur	-	-	-	-	1 229	-	-
3. Tanjungpinang Kota	-	75	-	-	-	-	-
4. Tanjungpinang Barat	-	-	-	-	-	-	-
2018	-	95	-	-	2 416	-	-
2017	-	108	-	-	1 166	-	-

Sumber: BPS, Statistik Pertanian Hortikultura SPH-SBS
 Source : BPS-Statistics Indonesia, Agricultural Statistic for Horticulture SPH-SBS

Tabel

5.2.3

Luas Panen Tanaman Sayuran dan Buah–Buahan Semusim Menurut Jenis Tanaman (ha), 2017–2018

Table

Harvested Area of Seasonal Vegetables and Fruits by Kind of Plant (ha), 2017–2018

Jenis Tanaman <i>Kind of Plants</i>	Luas Panen Tanaman Sayuran dan Buah–Buahan Semusim <i>Harvested Area of Seasonal Vegetables and Fruits</i>	
	2017	2018
(1)	(2)	(3)
Sayuran/ Vegetables		
1. Bawang Daun/ <i>Wlech Onion</i>	-	-
2. Bawang Merah/ <i>Shallot</i>	-	-
3. Bawang Putih/ <i>Garlic</i>	-	-
4. Bayam/ <i>Spinach</i>	-	-
5. Buncis/ <i>Green Bean</i>	-	-
6. Cabai Besar/ <i>Chili (Capsicum Annum)</i>	4	3
7. Cabai Rawit/ <i>Chili (Capsicum Frutescens)</i>	2	4
8. Cabai/ <i>Chili</i>	6	7
9. Jamur/ <i>Mushroom</i>	-	-
10. Kacang Merah/ <i>Red Bean</i>	-	-
11. Kacang Panjang/ <i>Yarldlong Bean</i>	6	6
12. Kangkung/ <i>Kangkong</i>	9	-
13. Kembang Kol/ <i>Cauliflower</i>	-	-
14. Kentang/ <i>Potato</i>	-	-
15. Ketimun/ <i>Cucumber</i>	8	6
16. Kubis/ <i>Cabbage</i>	-	-
17. Labu Siam/ <i>Chayote</i>	-	-
18. Lobak/ <i>Radish</i>	-	-
19. Paprika/ <i>Bell Pepper</i>	-	-
20. Petsai/ <i>Chinese Cabbage</i>	24	24
21. Terung/ <i>Eggplant</i>	-	-
22. Tomat/ <i>Tomato</i>	-	-
23. Wortel/ <i>Carrot</i>	-	-
Buah–buahan/ Fruits		
1. Blewah/ <i>Cantaloupe</i>	-	-
2. Melon/ <i>Melon</i>	-	-
3. Semangka/ <i>Watermelon</i>	-	-
4. Stroberi/ <i>Strawberry</i>	-	-

Sumber: BPS, Statistik Pertanian Hortikultura SPH-SBS

Source : BPS-Statistics Indonesia, Agricultural Statistic for Horticulture SPH-SBS

Tabel
Table 5.2.4

Produksi Tanaman Sayuran dan Buah–Buahan Semusim Menurut Jenis Tanaman (kuintal), 2017-2018

Production of Seasonal Vegetables and Fruits by Kind of Plant (quintal), 2017 -2018

Jenis Tanaman <i>Kind of Plants</i>	Produksi Tanaman Sayuran dan Buah–Buahan Semusim <i>Production of Seasonal Vegetables and Fruits</i>	
	2017	2018
(1)	(2)	(3)
Sayuran/ Vegetables		
1. Bawang Daun/ <i>Wlech Onion</i>	-	-
2. Bawang Merah/ <i>Shallot</i>	-	-
3. Bawang Putih/ <i>Garlic</i>	-	-
4. Bayam/ <i>Spinach</i>	-	-
5. Buncis/ <i>Green Bean</i>	-	-
6. Cabai Besar/ <i>Chili (Capsicum Annum)</i>	70	59
7. Cabai Rawit/ <i>Chili (Capsicum Frutescens)</i>	38	36
8. Cabai/ <i>Chili</i>	108	95
9. Jamur/ <i>Mushroom</i>	-	-
10. Kacang Merah/ <i>Red Bean</i>	-	-
11. Kacang Panjang/ <i>Yardlong Bean</i>	95	164
12. Kangkung/ <i>Kangkang</i>	51	-
13. Kembang Kol/ <i>Cauliflower</i>	-	-
14. Kentang/ <i>Potato</i>	-	-
15. Ketimun/ <i>Cucumber</i>	382	293
16. Kubis/ <i>Cabbage</i>	-	-
17. Labu Siam/ <i>Chayote</i>	-	-
18. Lobak/ <i>Radish</i>	-	-
19. Paprika/ <i>Bell Pepper</i>	-	-
20. Petsai/ <i>Chinese Cabbage</i>	1 166	2 416
21. Terung/ <i>Eggplant</i>	-	-
22. Tomat/ <i>Tomato</i>	-	-
23. Wortel/ <i>Carrot</i>	-	-
Buah–buahan/ Fruits		
1. Blewah/ <i>Cantaloupe</i>	-	-
2. Melon/ <i>Melon</i>	-	-
3. Semangka/ <i>Watermelon</i>	-	-
4. Stroberi/ <i>Strawberry</i>	-	-

Sumber: BPS, Statistik Pertanian Hortikultura SPH-SBS
 Source : BPS-Statistics Indonesia, Agricultural Statistic for Horticulture SPH-SBS

Tabel

5.2.5

Luas Panen Tanaman Biofarmaka Menurut Kecamatan dan Jenis Tanaman di Kota Tanjungpinang (m2), 2018

Table

Harvested Area of Medicinal Plants by Subdistrict and Kind of Plant in Tanjungpinang Municipality (m2), 2018

Kecamatan Subdistrict	Jahe Ginger	Laos/ Lengkuas Galanga	Kencur East Indian Galangal	Kunyit Turmeric
(1)	(2)	(3)	(4)	(5)
1. Bukit Bestari	-	16	-	-
2. Tanjungpinang Timur	10	75	-	-
3. Tanjungpinang Kota	-	-	-	-
4. Tanjungpinang Barat	-	-	-	-
2018	10	91	-	-
2017	-	34	3	-

Sumber: BPS, Statistik Pertanian Hortikultura SPH-SBS

Source : BPS-Statistics Indonesia, Agricultural Statistic for Horticulture SPH-SBS

Tabel
Table **5.2.6**

Produksi Tanaman Biofarmaka Menurut Kecamatan dan Jenis Tanaman di Kota Tanjungpinang (kg), 2018

Production of Medicinal Plants by Subdistrict and Kind of Plant in Tanjungpinang Municipality (kg), 2018

Kecamatan <i>Subdistrict</i>	Jahe <i>Ginger</i>	Laos/ Lengkuas <i>Galanga</i>	Kencur <i>East Indian Galangal</i>	Kunyit <i>Turmeric</i>
(1)	(2)	(3)	(4)	(5)
1. Bukit Bestari	-	67	-	-
2. Tanjungpinang Timur	10	514	-	-
3. Tanjungpinang Kota	-	-	-	-
4. Tanjungpinang Barat	-	-	-	-
2018	10	581	-	-
2017	-	236	6	-

Sumber: BPS, Statistik Pertanian Hortikultura SPH-SBS
 Source : BPS-Statistics Indonesia, Agricultural Statistic for Horticulture SPH-SBS

Tabel 5.2.7 Luas Panen Tanaman Biofarmaka Menurut Jenis Tanaman (m²), 2017-2018
 Table 5.2.7 Harvested Area of Medicinal Plants by Kind of Plant (m²), 2017-2018

Jenis Tanaman Kind of Plants	Luas Panen Tanaman Sayuran dan Buah-Buahan Semusim Harvested Area of Seasonal Vegetables and Fruits	
	2017	2018
(1)	(2)	(3)
1. Dlingo/Dringo/ Sweet Root/ <i>Calamus</i>	-	-
2. Jahe/ <i>Ginger</i>	-	10
3. Kapulaga/ <i>Java Cardamon</i>	-	-
4. Keji Beling/Kecibeling/ <i>Strobilanthes crisper</i>	-	-
5. Kencur/ <i>East Indian Galangal</i>	3	-
6. Kunyit/ <i>Turmeric</i>	-	-
7. Laos/Lengkuas/ <i>Galanga</i>	34	91
8. Lempuyang/ <i>Zingiber Aromaticum</i>	-	-
9. Lidah Buaya/ <i>Oliviera</i>	-	-
10. Mahkota Dewa/ <i>God's Crown</i>	-	-
11. Mengkudu/Pace/ <i>Indian Mulberry</i>	-	-
12. Sambiloto/ <i>King of Bitter</i>	-	-
13. Temuireng/ <i>Black Turmeric</i>	-	-
14. Temukunci/ <i>Chinese Keys</i>	-	-
15. Temulawak/ <i>Java Turmeric</i>	-	-

Sumber: BPS, Statistik Pertanian Hortikultura SPH-SBS

Source : BPS-Statistics Indonesia, Agricultural Statistic for Horticulture SPH-SBS

Tabel 5.2.8 **Produksi Tanaman Biofarmaka Menurut Jenis Tanaman (kg), 2017-2018**
Table Production of Medicinal Plants by Kind of Plant (kg), 2017-2018

Jenis Tanaman <i>Kind of Plants</i>	Produksi Tanaman Sayuran dan Buah-Buahan Semusim <i>Production of Seasonal Vegetables and Fruits</i>	
	2017	2018
(1)	(2)	(3)
1. Dlingo/Dringo/ <i>Sweet Root/Calamus</i>	-	-
2. Jahe/ <i>Ginger</i>	-	10
3. Kapulaga/ <i>Java Cardamon</i>	-	-
4. Keji Beling/Kecibeling/ <i>Strobilanthes crisper</i>	-	-
5. Kencur/ <i>East Indian Galangal</i>	6	-
6. Kunyit/ <i>Turmeric</i>	-	-
7. Laos/Lengkuas/ <i>Galanga</i>	236	581
8. Lempuyang/ <i>Zingiber Aromaticum</i>	-	-
9. Lidah Buaya/ <i>Oliviera</i>	-	-
10. Mahkota Dewa/ <i>God's Crown</i>	-	-
11. Mengkudu/Pace/ <i>Indian Mulberry</i>	-	-
12. Sambiloto/ <i>King of Bitter</i>	-	-
13. Temuireng/ <i>Black Turmeric</i>	-	-
14. Temukunci/ <i>Chinese Keys</i>	-	-
15. Temulawak/ <i>Java Turmeric</i>	-	-

Sumber: BPS, Statistik Pertanian Hortikultura SPH-SBS
 Source : BPS-Statistics Indonesia, Agricultural Statistic for Horticulture SPH-SBS

Tabel

5.2.9

Luas Panen Tanaman Hias Menurut Kecamatan dan Jenis Tanaman di Kota Tanjungpinang (m2), 2018

Table

Harvested Area of Ornamental Plants by Subdistrict and Kind of Plant in Tanjungpinang Municipality (m2), 2018

Kecamatan Subdistrict	Anggrek Orchid	Krisan Chrysantemum	Mawar Rose	Sedap Malam Tuberose
(1)	(2)	(3)	(4)	(5)
1. Bukit Bestari	-	-	-	-
2. Tanjungpinang Timur	-	-	-	-
3. Tanjungpinang Kota	-	-	-	-
4. Tanjungpinang Barat	-	-	-	-
2018	-	-	-	-
2017	-	-	-	-

Sumber: BPS, Statistik Pertanian Hortikultura SPH-SBS

Source : BPS-Statistics Indonesia, Agricultural Statistic for Horticulture SPH-SBS

Tabel
Table **5.2.10**

Produksi Tanaman Hias Menurut Kecamatan dan Jenis Tanaman di Kota Tanjungpinang (tangkai), 2018

Production of Ornamental Plants by Subdistrict and Kind of Plant in Tanjungpinang Municipality (stalks), 2018

Kecamatan <i>Subdistrict</i>	Anggrek <i>Orchid</i>	Krisan <i>Chrysantemum</i>	Mawar <i>Rose</i>	Sedap Malam <i>Tuberose</i>
(1)	(2)	(3)	(4)	(5)
1. Bukit Bestari	-	-	-	-
2. Tanjungpinang Timur	-	-	-	-
3. Tanjungpinang Kota	-	-	-	-
4. Tanjungpinang Barat	-	-	-	-
2018	-	-	-	-
2017	-	-	-	-

Sumber: BPS, Statistik Pertanian Hortikultura SPH-SBS
 Source : BPS-Statistics Indonesia, Agricultural Statistic for Horticulture SPH-SBS

Tabel

5.2.11

Luas Panen Tanaman Hias Menurut Jenis Tanaman (m²), 2017-2018

Table

Harvested Area of Ornamental Plants by Kind of Plant (m²), 2017-2018

Jenis Tanaman Kind of Plants	Luas Panen Tanaman Hias Harvested Area of Ornamental Plants	
	2017	2018
(1)	(2)	(3)
1. Adenium (Kamboja Jepang)/ <i>Adenium obesum</i>	3	4
2. Aglaonema/ <i>Chinese evergreens</i>	2	3
3. Anggrek/ <i>Orchid</i>	-	-
4. Anthurium Bunga/ <i>Flamingo Lily Flower</i>	-	-
5. Anthurium Daun/ <i>Laceleaf</i>	1	5
6. Anyelir/ <i>Carnation</i>	-	-
7. Caladium/ <i>Heart of Jesus</i>	-	-
8. Cordyline/ <i>Cordyline</i>	-	-
9. Diffenbachia/ <i>Dumb canes</i>	2	2
10. Dracaena/ <i>Dracaena</i>	-	-
11. Euphorbia/ <i>Spurges</i>	2	3
12. Gladiol/ <i>Gladiol</i>	-	-
13. Herbras/ <i>Gerbera</i>	-	-
14. Krisan/ <i>Chrysantemum</i>	-	-
15. Mawar/ <i>Rose</i>	-	-
16. Melati/ <i>Jasmine</i>	10	7
17. Monstera/ <i>Swiss cheese plant</i>	3	-
18. Pakis/ <i>Fern</i>	2	1
19. Palem/ <i>Palm</i>	5	6
20. Pedang-pedangan/ <i>Sansevieria</i>	4	5
21. Pisang-pisangan/ <i>Heliconia</i>	-	-
22. Philodendron/ <i>Philodendron</i>	1	-
23. Sedap Malam/ <i>Tuberose</i>	-	-
24. Soka/ <i>Ixora</i>	3	5

Sumber: BPS, Statistik Pertanian Hortikultura SPH-SBS

Source : BPS-Statistics Indonesia, Agricultural Statistic for Horticulture SPH-SBS

Tabel 5.2.12 **Produksi Tanaman Hias Menurut Jenis Tanaman (tangkai), 2017-2018**
Table **5.2.12** **Production of Ornamental Plants by Kind of Plant (stalks), 2017-2018**

Jenis Tanaman <i>Kind of Plants</i>	Produksi Tanaman Hias <i>Production of Ornamental Plants</i>	
	2017	2018
(1)	(2)	(3)
1. Adenium (Kamboja Jepang)/ <i>Adenium obesum</i>	32	12
2. Aglaonema/ <i>Chinese evergreens</i>	37	10
3. Anggrek/ <i>Orchid</i>	-	-
4. Anthurium Bunga/ <i>Flamingo Lily Flower</i>	-	-
5. Anthurium Daun/ <i>Laceleaf</i>	12	15
6. Anyelir/ <i>Carnation</i>	-	-
7. Caladium/ <i>Heart of Jesus</i>	-	-
8. Cordyline/ <i>Cordyline</i>	-	-
9. Diffenbachia/ <i>Dumb canes</i>	21	12
10. Dracaena/ <i>Dracaena</i>	-	-
11. Euphorbia/ <i>Spurges</i>	22	16
12. Gladiol/ <i>Gladiol</i>	-	-
13. Herbras/ <i>Gerbera</i>	-	-
14. Krisan/ <i>Chrysantemum</i>	-	-
15. Mawar/ <i>Rose</i>	-	-
16. Melati/ <i>Jasmine</i>	36	12
17. Monstera/ <i>Swiss cheese plant</i>	3	-
18. Pakis/ <i>Fern</i>	18	1
19. Palem/ <i>Palm</i>	9	12
20. Pedang-pedangan/ <i>Sansevieria</i>	57	51
21. Pisang-pisangan/ <i>Heliconia</i>	-	-
22. Philodendron/ <i>Philodendron</i>	24	-
23. Sedap Malam/ <i>Tuberose</i>	-	-
24. Soka/ <i>Ixora</i>	37	113

Sumber: BPS, Statistik Pertanian Hortikultura SPH-SBS
 Source : BPS-Statistics Indonesia, Agricultural Statistic for Horticulture SPH-SBS

Tabel

Table

5.2.13

Produksi Buah-buahan Menurut Jenis Tanaman Menurut Kecamatan di Kota Tanjungpinang (kuintal), 2018

Production of Fruits by Kind of Plant by Subdistrict in Tanjungpinang Municipality (quintal), 2018

Kecamatan Subdistrict	Mangga Mango	Durian Durian	Jeruk Orange	Pisang Banana	Pepaya Papaya	Salak Salacca
(1)	(2)	(3)	(4)	(5)	(6)	(7)
1. Bukit Bestari	31	40	2	44	8	-
2. Tanjungpinang Timur	166	35	870	129	1 170	-
3. Tanjungpinang Kota	550	230	2 150	678	186	-
4. Tanjungpinang Barat	210	-	-	5	4	-
2018	957	305	3 022	856	1 368	-
2017	725	541	510	848	1 465	-

Sumber: BPS, Statistik Pertanian Hortikultura SPH-SBS

Source : BPS-Statistics Indonesia, Agricultural Statistic for Horticulture SPH-SBS

Tabel
Table **5.2.14**

Produksi Buah–Buahan dan Sayuran Tahunan Menurut Jenis Tanaman (kuintal), 2017-2018

Production of Annual Fruits and Vegetables by Kind of Plant (quintal), 2017-2018

Jenis Tanaman <i>Kind of Plants</i>	Produksi Buah–Buahan dan Sayuran Tahunan <i>Production of Annual Fruits and Vegetables</i>	
	2017	2018
(1)	(2)	(3)
Buah–Buahan/ Fruits:		
1. Alpukat/ <i>Avocado</i>	101	60
2. Anggur/ <i>Grape</i>	-	-
3. Apel/ <i>Apple</i>	-	-
4. Belimbing/ <i>Star Fruit</i>	114	377
5. Duku/Langsar/Kokosan/ <i>Duku</i>	-	-
6. Durian/ <i>Durian</i>	541	305
7. Jambu Air/ <i>Rose Apple</i>	66	123
8. Jambu Biji/ <i>Guava</i>	904	872
9. Jeruk Besar/ <i>Pomelo</i>	-	-
10. Jeruk Siam/Kepron/ <i>Tangerine/Orange</i>	510	3 022
11. Mangga/ <i>Mango</i>	725	957
12. Manggis/ <i>Mangosteen</i>	2	14
13. Markisa/ <i>Marquisa</i>	-	-
14. Nangka/Cempedak/ <i>Jack Fruit</i>	2 300	1 309
15. Nenas/ <i>Pineapple</i>	52	272
16. Pepaya/ <i>Papaya</i>	1 465	1 368
17. Pisang/ <i>Banana</i>	848	856
18. Rambutan/ <i>Rambutan</i>	249	376
19. Salak/ <i>Salacca</i>	-	-
20. Sawo/Sapodilla/ <i>Star Apple</i>	6	8
21. Sirsak/ <i>Soursop</i>	-	3
22. Sukun/ <i>Bread Fruit</i>	3	4
Sayuran/ Vegetables		
1. Jengkol/ <i>Jengkol</i>	66	189
2. Melinjo/ <i>Melinjo</i>	40	79
3. Petai/ <i>Twisted Cluster Bean</i>	107	65
4. Stroberi/ <i>Strawberry</i>	-	-

Sumber: BPS, Statistik Pertanian Hortikultura SPH-SBS
 Source : BPS-Statistics Indonesia, Agricultural Statistic for Horticulture SPH-SBS

5.3 PERKEBUNAN/*ESTATE CROPS*

Tabel 5.3.1 Luas Area Tanaman Perkebunan Menurut Kecamatan dan Jenis Tanaman di Kota Tanjungpinang (hektar), 2018
Table 5.3.1 Planted Area of Estate Crops by Subdistrict and Kind of Crop in Tanjungpinang Municipality (hectare), 2018

Kecamatan <i>Subdistrict</i>	Karet <i>Rubber</i>	Kelapa <i>Coconut</i>	Lada <i>Pepper</i>	Lainnya <i>Others</i>
(1)	(2)	(3)	(4)	(5)
1. Bukit Bestari	-	29,0	-	-
2. Tanjungpinang Timur	23,5	32,0	1,0	-
3. Tanjungpinang Kota	8,5	42,0	3,0	7,0
4. Tanjungpinang Barat	-	-	-	-
2018	32,0	103,0	4,0	7,0
2017	31,0	56,0	1,4	5,0

Sumber: Dinas Pertanian Pangan dan Perikanan Kota Tanjungpinang
Source : Agriculture and Fishery Service of Tanjungpinang Municipality

Tabel

Table

5.3.2

Produksi Tanaman Perkebunan Menurut Kecamatan dan Jenis Tanaman di Kota Tanjungpinang (ton), 2018

Production of Estate Crops by Subdistrict and Kind of Crop in Tanjungpinang Municipality (ton), 2018

Kecamatan <i>Subdistrict</i>	Karet <i>Rubber</i>	Kelapa <i>Coconut</i>	Lada <i>Pepper</i>	Lainnya <i>Others</i>
(1)	(2)	(3)	(4)	(5)
1. Bukit Bestari	-	5,00	-	-
2. Tanjungpinang Timur	0,40	4,50	-	-
3. Tanjungpinang Kota	0,10	7,50	1,00	-
4. Tanjungpinang Barat	-	-	-	-
2018	0,50	17,00	1,00	-
2017	1,00	78,50	4,70	-

Sumber: Dinas Pertanian Pangan dan Perikanan Kota Tanjungpinang
 Source : Agriculture and Fishery Service of Tanjungpinang Municipality

5.4 PETERNAKAN/LIVESTOCK

Tabel 5.4.1 Populasi Ternak Menurut Kecamatan dan Jenis Ternak di Kota Tanjungpinang (ekor), 2018
Table 5.4.1 Livestock Population by Subdistrict and Kind of Livestock in Tanjungpinang Municipality (tail), 2018

Kecamatan Subdistrict	Sapi Cow	Kerbau Buffalo	Kambing Goat	Babi Pig
(1)	(2)	(3)	(4)	(5)
1. Bukit Bestari	16	-	177	-
2. Tanjungpinang Timur	211	6	237	530
3. Tanjungpinang Kota	82	-	73	-
4. Tanjungpinang Barat	-	-	14	-
2018	309	6	501	530
2017	382	-	422	131
2016 r	581	4	377	300
2015	526	2	375	450

Sumber: Dinas Pertanian Pangan dan Perikanan Kota Tanjungpinang
 Source : Agriculture and Fishery Service of Tanjungpinang Municipality

Tabel
Table **5.4.2**

Populasi Unggas Menurut Kecamatan dan Jenis Unggas di Kota Tanjungpinang (ekor), 2018

Poultry Population by Subdistrict and Kind of Poultry in Tanjungpinang Municipality (tail), 2018

Kecamatan <i>Subdistrict</i>	Ayam Ras Pedaging <i>Broiler</i>	Ayam Ras Petelur <i>Layer</i>	Ayam Kampung <i>Domestic Hens</i>	Itik <i>Duck</i>
(1)	(2)	(3)	(4)	(5)
1. Bukit Bestari	28 000	-	4 593	1 210
2. Tanjungpinang Timur	150 400	43 000	1 260	245
3. Tanjungpinang Kota	64 000	-	1 415	70
4. Tanjungpinang Barat	-	-	305	-
2018	242 400	43 000	7 573	1 525
2017	123 000	58 400	1 647	857
2016	1 288 000	70 000	7 944	3 401
2015 r	1 283 200	44 000	6 179	2 245

Sumber: Dinas Pertanian Pangan dan Perikanan Kota Tanjungpinang
Source : Agriculture and Fishery Service of Tanjungpinang Municipality

Tabel

Table

5.4.3

Produksi Telur menurut kecamatan di Kota Tanjungpinang (butir), 2018

Egg Production by Subdictrict in Tanjungpinang Municipality (butir), 2018

Kecamatan Subdistrict	Perusahaan Chicken	Rakyat Layer	Jumlah Total
(1)	(2)	(3)	(4)
1. Bukit Bestari	-	567 787	568 797
2. Tanjungpinang Timur	10 836 000	156 038	10 992 038
3. Tanjungpinang Kota	-	175 234	175 234
4. Tanjungpinang Barat	-	37 771	37 771
2018	10 836 000	936 830	11 772 830
2017	13 490 400	203 964	13 694 364
2016	16 170 000	902 706	17 072 706
2015	10 164 000	1 268 131	11 432 131

Sumber: Dinas Pertanian Pangan dan Perikanan Kota Tanjungpinang
Source : Agriculture and Fishery Service of Tanjungpinang Municipality

5.5 PERIKANAN/FISHERY

Tabel 5.5.1 Jumlah Rumah Tangga Perikanan Menurut Subsektor di Kota Tanjungpinang, 2016-2018
Table Number of Fish Capture Households by Subsector in Tanjungpinang Municipality, 2016-2018

Subsektor Subsector	2016	2017	2018
(1)	(2)	(3)	(4)
1. Penangkapan ikan di Laut <i>Fish Capture</i>	1 531	1 540	1 571
2. Budidaya Laut <i>Marine Culture</i>	210	206	107
3. Budidaya Air Tawar <i>Fresh Water Pond</i>	285	263	160
4. Pengolahan <i>Industry</i>	122	125	129
Jumlah/Total	2 148	2 134	1 967

Sumber: Dinas Pertanian Pangan dan Perikanan Kota Tanjungpinang
 Source : Agriculture and Fishery Service of Tanjungpinang Municipality

Tabel
Table **5.5.2**

Volume dan Nilai Produksi Perikanan Menurut Subsektor di Kota Tanjungpinang, 2018

Volume and Value of Fishery Production by Subsector in Tanjungpinang Municipality, 2018

Subsektor <i>Subsector</i>	Volume <i>Volume</i> (Ton)	Nilai <i>Value</i> (Rp. 000)
(1)	(2)	(3)
1. Penangkapan <i>Fish Capture</i>	1 946,80	51 636 453
2. Budidaya Laut <i>Marine Culture</i>	11,76	1 152 576
3. Budidaya Air Tawar <i>Fresh Water Pond</i>	68,46	1 379 629
4. Pengolahan* <i>Industry</i>	257,74	32 831 275
2018	2 284,76	86 999 933
2017*	1 938,74	52 577 070
2016 r	1 698,21	96 750 073
2015 r	5 087,21	132 803 299

*data tidak termasuk subsektor pengolahan

Sumber: Dinas Pertanian Pangan dan Perikanan Kota Tanjungpinang
Source : *Agriculture and Fishery Service of Tanjungpinang Municipality*

Tabel
Table **5.5.3**

Luas Areal Budidaya Perikanan di Kota Tanjungpinang (Ha), 2013-2018
Area of Marine Culture and Fresh Water Pond in Tanjungpinang Municipality (ha), 2013-2018

Tahun <i>Year</i>	Budidaya Air Tawar <i>Fresh Water Pond</i>	Budidaya Air Laut <i>Marine Culture</i>	Jumlah <i>Total</i>
(1)	(2)	(3)	(4)
2018	49,67	18,05	67,72
2017	10,50	9,50	20,00
2016	10,50	9,50	20,00
2015	9,50	8,80	18,30
2014	8,50	7,40	15,90
2013	5,95	7,30	13,25

Sumber: Dinas Pertanian Pangan dan Perikanan Kota Tanjungpinang
Source : Agriculture and Fishery Service of Tanjungpinang Municipality

Jumlah Armada Perikanan di Kota Tanjungpinang, 2013-2018

Tabel

5.5.4

Table

Methods and Operating Boat of Marine Fishery in Tanjungpinang Municipality, 2013-2018

Tahun Year	Tanpa Perahu Non-Boat	Perahu Motor Tempel Outboard Motorboat	Kapal Motor Inboard Motorboat	Tanpa Motor Nonpowered Boat	Jumlah Total
(1)		(2)	(3)	(4)	(5)
2018	120	21	783	613	1 537
2017	102	20	789	629	1 540
2016	108	16	779	632	1 535
2015	105	17	765	650	1 537
2014	102	361	394	665	1 522
2013	109	301	393	710	1 513

Sumber: Dinas Pertanian Pangan dan Perikanan Kota Tanjungpinang
 Source : Agriculture and Fishery Service of Tanjungpinang Municipality

Tabel 5.5.5 **Perkembangan Alat Penangkapan Ikan Kota Tanjungpinang (unit), 2014-2018**
Table Fishing Gear in Tanjungpinang Municipality (unit), 2014-2018

Jenis Alat Tangkap <i>Fishing gear</i>	2014	2015	2016	2017	2018
(1)	(3)	(4)	(5)	(6)	(6)
1. Jaring Apolo	4 172	4 469	3 112	3 212	3 382
2. J. Insang Hanyut	2 492	2 420	2 520	2 567	2 637
3. J. insang Tetap	662	650	670	673	650
4. Bubu Ikan	1 543	1 550	1 286	1 389	900
5. Bubu Ketam	13 567	14 367	9 660	9 889	8 541
6. Sondong	166	170	168	150	169
7. Suluh/Tombak	193	201	198	200	185
8. Tangkul	66	150	152	160	162
9. Kelong Pantai	26	24	23	25	21
10. Pukat Ikan	68	65	-	-	-
11. Pursesein	-	-	2	6	9
12. Rawai	50	55	60	67	70
13. Kelong Bllis	20	20	37	40	42
14. Injap	1 345	1 213	143	150	100
15. Cari Gonggong	157	160	155	150	161
16. Pukat Teripang	30	32	32	30	30
17. Pukat Dua	22	20	22	17	17
18. Empang	18	17	17	12	10
19. Pancing	150	150	161	170	200
20. Jala	33	36	38	17	18
21. Boukeami	-	-	3	3	-
Jumlah/ Total	24 871	25 769	18 459	18 927	17 304

Sumber: Dinas Pertanian Pangan dan Perikanan Kota Tanjungpinang
 Source : Agriculture and Fishery Service of Tanjungpinang Municipality

Tabel 5.5.6 10 Produksi Perikanan Tangkap Terbesar di Kota Tanjungpinang (ton), 2018
Table 10 Product of Fish Capture Tanjungpinang Municipality (ton), 2018

Jenis Ikan <i>Fish</i>	Triwulan I <i>Quartal I</i>	Triwulan II <i>Quartal II</i>	Triwulan III <i>Quartal III</i>	Triwulan IV <i>Quartal IV</i>	Jumlah <i>Total</i>
(1)	(2)	(3)	(4)	(5)	
1. Layang Benggol	97,51	243,77	263,47	168,40	773,15
2. Kakap Merah/ Bambangan	21,54	13,85	8,43	2,90	46,72
3. Udang Putih	3,24	4,67	3,65	3,10	14,66
4. Manyung/ Jahan	17,02	28,24	21,18	31,00	97,44
5. Kerapu Lumpur	22,36	13,27	3,22	6,00	44,84
6. Udang Lainnya	2,55	3,00	2,55	0,90	9,00
7. Lemuru	26,82	19,90	6,00	6,00	58,72
8. Rajungan	5,69	5,40	3,12	3,10	17,31
9. Selar Kuning	1,87	4,10	6,80	7,00	19,36
10. Udang Dogol	4,58	3,80	0,37	0,15	8,89

Sumber: Dinas Pertanian Pangan dan Perikanan Kota Tanjungpinang
 Source : Agriculture and Fishery Service of Tanjungpinang Municipality

5.6 KEHUTANAN/FORESTRY

Tabel 5.6.1 Luas Kawasan Hutan di Kota Tanjungpinang (ha), 2015-2018
Table Forest Areas in Tanjungpinang Municipality (ha), 2015-2018

Uraian	2015	2016	2017	2018
(1)	(2)	(3)	(4)	(5)
Hutan Lindung <i>Protection Forest</i>	357,3	357,3	357,3	357,3
Suaka Alam dan Pelestarian Alam <i>Sanctuary Reserve and Nature Conservation Area</i>	45,4	45,4	45,4	45,4
Hutan Produksi Terbatas <i>Limited Production Forest</i>	1 377,4	1 377,4	1 377,4	1 377,4
Hutan Produksi Tetap <i>Permanent Production Forest</i>	119,9	119,9	119,9	119,9
Hutan Produksi Konversi <i>Convertible Production Forest</i>	2,1	2,1	2,1	2,1
Jumlah Luas Hutan dan Perairan <i>Total Forest and Water Area</i>	1 902,1*	2 160,6	2 160,6	2 160,6

Sumber : Dinas Lingkungan Hidup dan Kehutanan Provinsi Kepulauan Riau
 Source : Forestry Office at Kepulauan Riau Province

INDUSTRI, ENERGI DAN KONTRUKSI

Industry, Energy, and Construction

6

221.262



Rumah Tangga/
Household

26.018



Bisnis/
Business

4.428



Sosial/
social

2.597



Instansi Pemerintah/
Government Institution

90



Industri/
Industry

Jumlah
Pelanggan
Number of
Customer

JUMLAH
TOTAL 254.395

Distribusi Listrik PT. PLN (Persero)
Cabang Tanjungpinang Menurut
Klasifikasi Pelanggan (Kwh)

Distribution of Electricity of PT. PLN by Customer
Classification

Pemerintah
Government
22.000.756

Sosial
Social
19.700.000

Industri
Industry
6.200.262

Rumah Tangga
Household
221.262

Bisnis
Business
26.017.000

Multiguna
Multi-Function
100.000

Jumlah Pelanggan Air Minum
Menurut Sebagian Pemukiman di Tanjungpinang
Number of Customers Drinking Water According to
Some Settlements in Tanjungpinang



Rumah Tangga/
Household
12.122



Perusahaan Niaga/
Commercial Company
4.125



Hotel/Objek wisata/Industri
Hotel / Attractions / Industry
245



Instansi pemerintahan/
Government Institution / port
155



Sosial
Social
224

Jumlah
16.871



PENJELASAN TEKNIS

TECHNICAL NOTES

1. Pengumpulan data industri besar dan sedang dilakukan melalui Survei Industri Besar dan Sedang yang dilaksanakan setiap tahun secara lengkap (sensus) sejak tahun 1975. Survei Industri Besar dan Sedang mencakup semua perusahaan industri yang mempunyai tenaga kerja 20 orang atau lebih dengan menggunakan kuesioner II A.
 2. Klasifikasi industri yang digunakan dalam survei ini berdasar kepada Klasifikasi Baku Lapangan Usaha Indonesia (KBLI). KBLI adalah klasifikasi lapangan usaha yang berdasar kepada International Standard Industrial Classification of All Economic Activities (ISIC) revisi 4 yang telah disesuaikan dengan kondisi Indonesia.
 3. Industri manufaktur adalah suatu kegiatan ekonomi yang melakukan kegiatan mengubah suatu barang dasar secara mekanis, kimia, atau dengan tangan sehingga menjadi barang jadi/setengah jadi, dan atau barang yang kurang nilainya menjadi barang yang lebih tinggi nilainya, dan sifatnya lebih dekat kepada pemakai akhir. Termasuk dalam kegiatan ini adalah jasa industri dan pekerjaan perakitan.
 4. Perusahaan atau usaha industri adalah suatu unit (kesatuan) usaha yang melakukan kegiatan ekonomi, bertujuan menghasilkan barang atau jasa, terletak pada suatu bangunan atau lokasi tertentu, dan mempunyai catatan administrasi tersendiri
1. *Data collection of large and medium scale manufacturing is conducted through The Large and Medium Manufacturing Establishment Survey that has been done annually for all industries (census) since 1975. Large and Medium Manufacturing Establishment Survey covers all manufactures/ industries with 20 workers or more by questionnaire II A.*
 2. *The industrial clasification adopted in this survey refers to the Klasifikasi Baku Lapangan Usaha Indonesia (KBLI). KBLI is classifi-cation of economic activities based on the International Standard Industrial Classification of All Economic Activities (ISIC rev 4) that has been modified according to the local condition in Indonesia.*
 3. *Manufacturing industry is defined as an economic activity processing basic goodsmechanically, chemicals or manually into final or intermediate goods. It is also defined as processing of lower value goods into higher value goods as final or intermediate products. The activities also include services for manufacturing and assembling.*
 4. *A manufacturing establishment is defined as a production unit engaged in economic activity, producing goods or services, located in a building or in a certain location, keeping a business record concerning the production and cost structure, and having a person*

mengenai produksi dan struktur biaya serta ada seorang atau lebih yang bertanggung jawab atas usaha tersebut.

or more that are responsible to those activities.

5. Industri manufaktur dikelompokkan ke dalam 4 golongan berdasarkan banyaknya pekerja, yaitu: industri besar (100 orang pekerja atau lebih), industri sedang/menengah (20–99 orang pekerja), industri kecil (5–19 orang pekerja), dan industri mikro (1–4 orang pekerja).
 6. Pelanggan adalah individu atau kelompok, baik rumah tangga, perusahaan atau institusi non profit yang membeli air bersih dari perusahaan air bersih.
 7. Air disalurkan adalah volume air bersih dari perusahaan air bersih
5. *Manufacturing industries are categorized into four groups, based on the number of employees: large scale manufacturing (100 employees or more), medium scale manufacturing (20–99 employees), small scale manufacturing (5–19 employees), and micro industry (1–4 employees).*
 6. *Customers are individuals or groups, whether household, company or non-profit institutions that buy water supply from water supply establishment.*
 7. *Distributed water is the volume of water supply from water supply establishment.*

ULASAN

6.1. Industri

Secara berkala BPS melaksanakan Survei Perusahaan Industri Besar dan Sedang. Kegiatan ini dilakukan setiap awal tahun dengan mengunjungi semua perusahaan Industri Besar dan Sedang yang ada. Yang dikategorikan sebagai perusahaan Industri Besar adalah industri yang mempekerjakan 100 orang atau lebih, dan perusahaan Industri sedang adalah industri yang mempekerjakan 20-99 tenaga kerja.

Hasil Pemutakhiran Perusahaan Industri Besar Sedang mengungkapkan bahwa pada tahun 2018 terdapat 17 perusahaan Industri Besar dan Sedang di Kota Tanjungpinang yang mampu menyerap 1.088 tenaga kerja. Dibandingkan dengan tahun 2017, jumlah tenaga kerja yang diserap berkurang sebanyak 72 orang.

6.2. Energi

Listrik merupakan kebutuhan vital bagi masyarakat. Penyajian tabel kelistrikan ini hanya terbatas pada listrik yang di kelola oleh PLN meskipun tidak dipungkiri peran listrik non PLN masih ada terutama pada daerah-daerah yang terpencil. Produksi listrik pada tahun 2018 mencapai 357.640 KWh menurun dari tahun sebelumnya yaitu 2.934.900 KWh dikarenakan mesin pembangkit Suka Berenang sudah tidak berproduksi lagi dan kebutuhan listrik di kota ini dipenuhi dari Batam.

Dilihat dari komposisi golongan pelanggan listrik maka konsumen yang menggunakan listrik PLN di tahun 2018 terbanyak adalah golongan tarif rumah tangga sebanyak 221.262 pelanggan.

DESCRIPTIONS

6.1. Industry

Periodically Central Board of Statistics does Survey of Large and Medium Scale Industries. This activity does in the beginning of the year by visiting all of the medium and large scale company. The large scale industry is a company that employs 100 or more workers, while the medium scale industry employs 20-99 workers.

Based on updating of Large and Medium Scale Industries, there are 17 large and medium manufactures in Tanjungpinang with 1,088 workers. When it compared with previous year, numbers of manufacturing labor were decreased 72 people.

6.2. Energy

Electric is vital for people. The electrical data presented here only limited on electricity carried out by PLN, though the role of non PLN cannot be denied especially in remote villages. Electrics production in 2018 reached 357,640 KWh, decreased from previous year that noted 2.934.900 KWh, it caused by Suka Berenang generator machine that cannot produced anymore and the city electricity need was fulfilled from Batam.

Seen from group of customer composition, tariff group that mostly used PLN electrics was household as much as 221,262 costumers.

Untuk memenuhi kebutuhan air bersih bagi masyarakat Kota Tanjungpinang dikelola oleh Perusahaan daerah Air Minum (PDAM) Tirta Kepri Tanjungpinang. Produksi air bersih tahun 2018 mencapai 6,89 juta m³ mengalami kenaikan dibandingkan tahun sebelumnya

To fulfill clean water required for urban Tanjungpinang residents that was managed by PDAM Tirta Kepri Tanjungpinang. Water production in 2018 as much 6,89 million m³, that was increase from the previous year.

<https://tanjungpinangkota.bps.go.id>

6.1 INDUSTRI/INDUSTRY

Jumlah Perusahaan Industri Besar/Sedang dan Tenaga Kerja Menurut Kecamatan di Kota Tanjungpinang, 2018

Tabel
Table

6.1.1

Number of Large and Medium Scale of Manufacturing Establishment and Employees by Subdistrict in Tanjungpinang Municipality, 2018

Kecamatan Subdistrict	Perusahaan Establishment	Tenaga Kerja Employee
(1)	(2)	(3)
1. Bukit Bestari	2	69
2. Tanjungpinang Timur	10	771
3. Tanjungpinang Kota	3	183
4. Tanjungpinang Barat	2	65
2018	17	1 088
2017	19	1 260
2016	19	1 279
2015	19	1 256
2014	13	1 442

Sumber: BPS Kota Tanjungpinang

Source : BPS- Statistics of Tanjungpinang Municipality

Banyaknya Industri Kecil Menurut Kecamatan dan Jenis Produksi di Kota Tanjungpinang, 2018

Tabel
Table

6.1.2 *Number of Small Scale of Manufacturing Establishment by Subdistrict and Kind of Comodity in Tanjungpinang Municipality, 2018*

Kecamatan Subdistrict	Jenis Produksi Kind of Comodity		Jumlah Total
	Makanan Food Comodity	Non Makanan No Food Comodity	
(1)	(2)	(3)	(4)
1. Bukit Bestari	68	121	189
2. Tanjungpinang Timur	107	123	230
3. Tanjungpinang Kota	100	46	146
4. Tanjungpinang Barat	34	17	51
2018	309	307	616
2017	305	302	607
2016 r	256	301	557
2015 r	182	217	399

Sumber: Dinas Perdagangan dan Perindustrian Kota Tanjungpinang
Source : Trade and Industrial Services of Tanjungpinang Municipality

6.2 ENERGI/ENERGY

Banyaknya Mesin, Daya Terpasang, dan Produksi Listrik PT. PLN (Persero) Cabang Tanjungpinang, 2018**Tabel**
Table**6.2.1** *Number of Machine, Installed Capacity, and Production of Electricity of State Electricity Company at Branch Tanjungpinang, 2018*

Lokasi Location	Mesin Machine (Unit)	Daya Terpasang Installed Capacity (Kw)	Produksi Production (Kwh)
(1)	(2)	(3)	(4)
1. PLTD Suka Berenang	11	23 260	-
2. PLTD Air Raja	4	21 094	357 640
2018	15	44 354	357 640
2017	15	44 354	2 934 900
2016	41	66 354	106 289 500
2015	41	66 354	263 309 165

Sumber: PT. PLN (Persero) Cabang Tanjungpinang
 Source : PT. PLN (Persero) Cabang Tanjungpinang

Tabel
Table

6.2.2

Distribusi Listrik PT. PLN (Persero) Cabang Tanjungpinang Menurut Klasifikasi Pelanggan (Kwh), 2018*Distribution of Electricity of State Electricity Company at Branch Tanjungpinang by Customer Classification (Kwh), 2018*

Klasifikasi Pelanggan <i>Customer Classified</i>	Rayon Kota	Rayon Bintan Center	Jumlah <i>Total</i>
(1)	(2)	(3)	(4)
1. Pemerintah <i>Government</i>	13 254 753	12 401 015	25 655 768
2. Sosial <i>Social</i>	5 877 388	8 881 057	14 758 445
3. Industri <i>Industry</i>	1 986 878	4 902 647	6 889 525
4. Rumah Tangga <i>Household</i>	89 243 139	62 580 978	151 824 117
5. Bisnis <i>Bussiness</i>	56 462 983	43 054 822	99 517 805
6. Multiguna <i>Multifunction</i>	117 589	340 507	458 096
2018	116 942 730	132 161 026	299 103 756
2017	169 198 501	102 421 461	271 619 962
2016	168 268 323	114 784 462	283 052 785
2015	121 441 584	102 112 788	223 554 372

Sumber: PT. PLN (Persero) Cabang Tanjungpinang
 Source : PT. PLN (Persero) Cabang Tanjungpinang

Tabel
Table

6.2.3 Jumlah Pelanggan, Daya Tersambung (VA) dan Pemakaian Listrik (Kwh) Menurut Golongan Tarif pada PT. PLN (Persero) Cabang Tanjungpinang, 2018
Number of Customer, Power Connected (VA) and Electricity Usage (Kwh) by Group at PT.PLN (Persero) Cabang Tanjungpinang, 2018

Golongan Tarif <i>Group</i>	Pelanggan <i>Customer</i>	Daya Tersambung Power Connected (VA)	Pemakaian Listrik <i>Electricity Usage</i> (Kwh)
(1)	(2)	(3)	(4)
1. Sosial <i>Social</i>	4 428	24 013 800	28 364 918
2. Rumah Tangga <i>Household</i>	221 262	291 387 100	30 048 526
3. Bisnis <i>Business</i>	26 018	150 651 100	265 371 054
4. Industri <i>Industry</i>	90	21 354 400	34 133 609
5. Instansi Pemerintah <i>Government Institution</i>	2 597	31 471 688	54 758 855
2018	254 395	518 878 088	412 676 962
2017	239 263	474 984 796	754 225 648

Sumber: PT. PLN (Persero) Cabang Tanjungpinang
Source : PT. PLN (Persero) Cabang Tanjungpinang

Tabel

6.2.4

Banyaknya Tenaga Kerja, Pelanggan, Produksi, dan Distribusi Air Minum di PDAM Tirta Kepri, 2014-2018

Table

Number of Man Power, Customers, Production, and Distribution at PDAM Tirta Kepri, 2014-2018

Rincian Description	Satuan Volume	2014	2015	2016	2017	2018
(1)	(2)	(4)	(5)	(6)	(7)	(8)
1. Tenaga Kerja Man Power	Orang Person	131	132	125	126	118
2. Pelanggan Customers	Rumah Tangga Household	15 204	15 306	15 908	16 350	16 871
3. Produksi Production	Ribu m ³	5 330,1	5 403,1	6 115,3	6 730,7	6 889
4. Distribusi Distribution	Ribu m ³	5 121,4	5 223,7	5 582,4	5 896,8	5 904

Sumber: PDAM Tirta Kepri
Source : PDAM Tirta Kepri

Tabel

6.2.5

Jumlah Pelanggan Air Minum Menurut Golongan Pemakai di Kota Tanjungpinang, 2018

Table

Number of Customer by Kind of Users in Tanjungpinang Municipality, 2018

Golongan Pemakaian <i>Consumption Classified</i>	Jumlah Pelanggan <i>Number of Customer</i>
(1)	(2)
1. Perusahaan Niaga <i>Trade Company</i>	4 125
2. Rumah tangga <i>Households</i>	12 122
3. Hotel/Objek Wisata/Industri <i>Hotels/Tourist Resort/Industries</i>	245
4. Sosial/Umum <i>Social/Public</i>	224
5. Instansi Pemerintah/Pelabuhan <i>Government Instantion/Harbour</i>	155
6. Lainnya <i>Others</i>	-
2018	16 871
2017	16 350
2016	15 908
2015	15 306
2014	15 204

Sumber: PDAM Tirta Kepri
Source : PDAM Tirta Kepri

Perdagangan Luar Negeri

Foreign Trade

7

Negara Tujuan Ekspor

export by destination country



Singapur/
Singapura
5.571.718



Kepulauan Solomon/
The Solomon Island
1.416.320



Malaysia/
Malaysia
571.750

Negara Asal Impor

import by country of origin



Singapur/
Singapura
7.563.677



Tiongkok/
Cina
2.374.231



Malaysia/
Malaysia
1.062.133

Komoditas Ekspor

export by commodity

- Pakaian jadi bukan rajutan **44.92%**
- Kapal Laut **41.89%**
- Perabotan, penerangan rumah **4.28%**
- Ikan dan Udang **3.29%**
- Barang-barang Rajutan **2.87%**

Komoditas Impor

import by commodity

- Kapal Laut **31.29%**
- Kapas **13.44%**
- Bahan bakar mineral **11.16%**
- Mesin-mesin / pesawat mekanik **9.73%**
- serat stempel buatan **4.94%**



Neraca Perdagangan
Balance trade

Deficit 5 258 342 million US\$

PENJELASAN TEKNIS

TECHNICAL NOTES

- | | |
|--------------------------------------------------------------------------------------------------------------------------------------------------------------------------------------------------------------------------------------------------------------------------------------------------------------------------------------------------------------------------------------------------------------------------------------------------------------------------------------------------------------------------------------------------------------------------------------------------------------------------------------------------------------------------------------------------------------------------------------------------------------------------------------------------------------------------------------------------------------------------------------------------------------------------------------------------------------------------------------------------------------------------------------------------------------------------------------------------------------------------------------------------------------------------------------------------------------------------------------------------------------------------------------------------------------------------------------------------------------------------------------------------------------|------------------------------------------------------------------------------------------------------------------------------------------------------------------------------------------------------------------------------------------------------------------------------------------------------------------------------------------------------------------------------------------------------------------------------------------------------------------------------------------------------------------------------------------------------------------------------------------------------------------------------------------------------------------------------------------------------------------------------------------------------------------------------------------------------------------------------------------------------------------------------------------------------------------------------------------------------------------------------------------------------------------------------------------------------------------------------------------------------------------------------------------------------------------------------------------------------------------------------------------------------------------------------------------------------------------------------------------------------------------------------------------------|
| <ol style="list-style-type: none"> 1. Sistem pencatatan Statistik Ekspor dan Impor adalah "General Trade" dengan wilayah pencatatan meliputi seluruh wilayah kepabeanan Indonesia. 2. Pengesahan dokumen kepabeanan ekspor dan impor dilakukan oleh Bea dan Cukai berdasarkan Persetujuan Muat/Bongkar Barang. 3. Data ekspor berasal dari dokumen kepabeanan BC 3.0 atau yang disebut dokumen Pemberitahuan Ekspor Barang (PEB) yang diisi oleh eksportir. 4. Data impor berasal dari dokumen kepabeanan BC 2.0 atau yang disebut dokumen Pemberitahuan Impor Barang (PIB), Pemberitahuan Impor Barang Khusus (PIBK), Pemberitahuan Pabean Free Trade Zone (PPFTZ) dan dokumen kepabeanan BC 2.3 yang mencatat impor barang dari Luar Negeri ke Kawasan Berikat. 5. Barang-barang yang dikirim ke luar negeri untuk diolah dicatat sebagai ekspor, sedangkan hasil olahan yang dikembalikan ke Indonesia dicatat sebagai impor. 6. Barang-barang luar negeri yang diolah di dalam negeri dicatat sebagai barang impor meskipun barang olahan tersebut akan kembali ke luar negeri. 7. Barang-barang yang tidak dicakup dalam pencatatan: <ol style="list-style-type: none"> a. Pakaian dan barang-barang perhiasan penumpang. b. Barang-barang bawaan penumpang dari/ke luar negeri untuk dipakai | <ol style="list-style-type: none"> 1. <i>The recording of export and import statistics is based on General Trade System covering all Indonesian customs areas.</i> 2. <i>The legalization of customs export and import documents is conducted by the Customs and Excise Office.</i> 3. <i>The export data are compiled based on customs export documents BC 3.0 or known as Export Declarations (PEB), filled by exporters.</i> 4. <i>The import data are compiled based on customs import documents BC 2.0 or known as Import Declarations Form (PIB), Import Declarations Form for Special Commodity (PIBK), Customs Declaration Form for Free Trade Zone (PPFTZ), and customs import documents BC 2.3 which records import goods from foreign country to Bounded Zones Area.</i> 5. <i>Goods send abroad for processing purposes are recorded as export while its product sent to Indonesia are recorded as import.</i> 6. <i>Foreign goods processed in Indonesia are still recorded as imports although the products will be sent to abroad.</i> 7. <i>The following goods are not included in the statistics:</i> <ol style="list-style-type: none"> a. <i>Clothings and passengers' jewelry.</i> b. <i>Luggage of passengers for own use, except refrigerators, television sets, etc.</i> |
|--------------------------------------------------------------------------------------------------------------------------------------------------------------------------------------------------------------------------------------------------------------------------------------------------------------------------------------------------------------------------------------------------------------------------------------------------------------------------------------------------------------------------------------------------------------------------------------------------------------------------------------------------------------------------------------------------------------------------------------------------------------------------------------------------------------------------------------------------------------------------------------------------------------------------------------------------------------------------------------------------------------------------------------------------------------------------------------------------------------------------------------------------------------------------------------------------------------------------------------------------------------------------------------------------------------------------------------------------------------------------------------------------------------|------------------------------------------------------------------------------------------------------------------------------------------------------------------------------------------------------------------------------------------------------------------------------------------------------------------------------------------------------------------------------------------------------------------------------------------------------------------------------------------------------------------------------------------------------------------------------------------------------------------------------------------------------------------------------------------------------------------------------------------------------------------------------------------------------------------------------------------------------------------------------------------------------------------------------------------------------------------------------------------------------------------------------------------------------------------------------------------------------------------------------------------------------------------------------------------------------------------------------------------------------------------------------------------------------------------------------------------------------------------------------------------------|

sendiri, kecuali lemari es, pesawat televisi, dan sebagainya.

- | | |
|-----------------------------------------------------------------------------------------------------------------------------------------------------------------------------------------------------------------------------------------------------------------------------------------------------------------------------------------------------------|----------------------------------------------------------------------------------------------------------------------------------------------------------------------------------------------------------------------------------------------------------------------------------------------------------------------------------------------------------------------------|
| <p>c. Barang-barang untuk keperluan perwakilan kedutaan suatu negara.</p> <p>d. Barang-barang ekspedisi dan ekshibisi atau pameran.</p> <p>e. Barang-barang untuk militer yang diimpor langsung oleh angkatan bersenjata</p> <p>f. Pembungkus/peti kemas untuk diisi kembali.</p> <p>g. Uang dan surat-surat berharga.</p> <p>h. Barang-barang contoh</p> | <p>c. <i>Goods imported/exported for the use of foreign representative countries/embassies.</i></p> <p>d. <i>Goods for expeditions, and shows or exhibitions.</i></p> <p>e. <i>Military goods directly imported by the Armed Forces.</i></p> <p>f. <i>Packings/containers to be refilled.</i></p> <p>g. <i>Bank notes and securities</i></p> <p>h. <i>Sample goods</i></p> |
|-----------------------------------------------------------------------------------------------------------------------------------------------------------------------------------------------------------------------------------------------------------------------------------------------------------------------------------------------------------|----------------------------------------------------------------------------------------------------------------------------------------------------------------------------------------------------------------------------------------------------------------------------------------------------------------------------------------------------------------------------|
-
- | | |
|-------------------------------------------------------------------------------------------------------------------------------------------------------------------------------------------------------------------------------------------------------------------------------------------------------------------------------------------------------------------------------------------|--------------------------------------------------------------------------------------------------------------------------------------------------------------------------------------------------------------------------------------------------------------------------------------------------------------------------------------------|
| <p>8. Sistem pengolahan dokumen impor/ ekspor Indonesia adalah sistem "Carry Over" yaitu dokumen ditunggu selama satu bulan, setelah bulan berjalan, sedangkan dokumen-dokumen yang terlambat akan diolah pada bulan berikutnya. Dengan demikian dokumen bulan-bulan sebelumnya yang terlambat diterima dan masuk pada bulan berjalan, diperlakukan sebagai dokumen bulan pengolahan.</p> | <p>8. <i>The carry-over system is used in processing Indonesian export and import documents. Documents are processed one month after the current month, while those received later will be processed for the succeeding month. This means previous documents received in the current month will be treated as processed documents.</i></p> |
| <p>9. Pelabuhan Muat adalah pelabuhan darimana barang diangkut ke luar negeri atau diekspor</p> | <p>9. <i>Port of loading is port where the goods are transported out of the country or exported.</i></p> |
| <p>10. Negara tujuan adalah negara tujuan akhir yang diketahui untuk barang ekspor yang dikirim ke luar negeri</p> | <p>10. <i>Country of destination is country that is known to export goods sent abroad.</i></p> |
| <p>11. Jenis komoditas adalah barang ekspor yang dicatat sesuai kode Harmonized System (HS)</p> | <p>11. <i>Type commodity is exported goods recorded based on Harmonized System (HS) code.</i></p> |

ULASAN

DESCRIPTION

7.1. Ekspor

Dari hasil pengolahan BPS, nilai ekspor Tanjungpinang pada tahun 2018 sebesar US\$ 7.559.788. Kalau dibandingkan dengan tahun sebelumnya yang sebesar US\$ 5.836.545, terjadi peningkatan nilai ekspor sebesar 29,53%.

Dari Negara tujuan ekspor, nilai ekspor terbesar ditujukan ke Singapura senilai US\$ 5.571.718 atau 73,70% dari total ekspor, selanjutnya ke Kepulauan Solomon sebesar US\$ 1.416.320 atau 18,74 persen, dan Malaysia sebesar US 571.750 atau 7,56%.

7.2. Impor

Nilai impor Tanjungpinang mengalami kenaikan dibanding tahun sebelumnya. Nilai impor pada tahun 2018 sebesar US\$ 12.82 juta, naik sebesar 14,27% dari nilai impor tahun sebelumnya.

Impor terbanyak berupa komoditi kapal laut senilai US\$ 4,01 juta atau 31,29% dari total nilai impor. Negara asal impor terbesar yaitu Singapura senilai US\$ 7,56 juta atau sekitar 59,01% dari total impor. Selanjutnya Tiongkok dengan nilai impor US\$ 2,37 juta atau sekitar 18,52%.

7.1.Export

From BPS data processing result, export value of Tanjungpinang in 2018 was US\$ 7,559,788. If compared with previous year export value increased 29.53 percent, in 2017 noted US\$ 5,836,545.

From destination country point of view, biggest export value addressed to Singapore that was US\$ 5,571,718 or 73.70% of all export value, then Solomon Island US\$ 1,416,320 or 18.74 percent, and Malaysia noted US\$ 571,750 or 7.56%.

7.2.Import

Import value of Tanjungpinang increased if compared to previous year. In 2018 import value was US\$ 12,82 million, increased 14.27% from the previous year value.

Higest imported commodity was ships with value of US\$ 4.01 million or 31.29% of total import. Singapore was biggest imported country that was US\$ 7.56 million or 59.01% of total import value. Then Tiongkok with import value US\$ 2.37 million or 18.52%.

7.1 EKSPOR/EXPORT

Tabel 7.1.1 **Ekspor Melalui Tanjungpinang per Bulan, 2018**
Table 7.1.1 *Export via Tanjungpinang by Month, 2018*

	Bulan Month	Volume Volume (kg)	Nilai Value (US\$)
	(1)	(2)	(3)
1.	Januari/January	101 016	643 101
2.	Februari/February	200 109	438 037
3.	Maret/March	175 775	490 829
4.	April/April	2 471 506	1 950 775
5.	Mei/May	173 316	436 703
6.	Juni/June	34 770	379 946
7.	Juli/July	391 075	412 760
8.	Agustus/August	274 573	526 290
9.	September/September	337 244	543 928
10.	Oktober/October	552 300	985 413
11.	November/November	258 932	553 531
12.	Desember/December	160 871	198 475
	2018	5 131 486	7 559 788
	2017	1 195 630	5 836 545
	2016	1 888 525	7 330 969
	2015	3 021 936	7 436 639
	2014	146 827 620	13 205 546

Sumber: BPS Kota Tanjungpinang
 Source : BPS – Statistics Of Tanjungpinang Municipality

Tabel 7.1.2 Ekspor Melalui Tanjungpinang Menurut Negara Tujuan, 2018
Table 7.1.2 Export via Tanjungpinang by Country of Destination, 2018

Negara Tujuan <i>Country of Destination</i>		Volume <i>Volume</i> (kg)	Nilai <i>Value</i> (US\$)	Distribusi <i>Distribution</i> (%)
(1)		(2)	(3)	(4)
1.	Singapura/ <i>Singapore</i>	2 481 694	5 571 718	73,70
2.	Malaysia	323 595	571 750	7,56
3.	Kepulauan Solomon/ <i>Solomon Island</i>	2 326 198	1 416 320	18,74
2018		5 131 486	7 559 788	100,00
2017		1 195 630	5 836 545	100,00
2016		1 888 525	7 330 969	100,00
2015		3 021 936	7 436 639	100,00
2014		146 827 620	13 205 546	100,00

Sumber: BPS Kota Tanjungpinang
 Source : BPS – Statistics Of Tanjungpinang Municipality

Tabel 7.1.3 Ekspor Melalui Tanjungpinang Menurut Komoditas, 2018
Table 7.1.3 Export via Tanjungpinang by Comodity, 2018

	Komoditas Comodity	Volume Volume (kg)	Nilai Value (US\$)	Distribusi Distribution (%)
	(1)	(2)	(3)	(4)
1.	Ikan dan Udang/ <i>Fish and prawns</i>	469 380	248 951	3,29
2.	Gula dan kembang gula/ <i>Sugars and sugar confectionery</i>	4 952	39 402	0,52
3.	Sari bahan samak & celup / <i>Powder & dye ingredients</i>	20	88	0,00
4.	Karet dan barang dari karet / <i>Rubber and rubber goods</i>	24	1 064	0,01
5.	Bubur kayu/ <i>Pulp</i>	1 560 550	104 809	1,39
6.	Kapas / <i>Cotton</i>	240	1 304	0,02
7.	Serat Stapel Buatan / <i>Fiber Artificial Staples</i>	430	2 823	0,04
8.	Barang-barang rajutan / <i>Knitted goods</i>	7 037	216 605	2,87
9.	Pakaian jadi bukan rajutan / <i>unknitted clothes</i>	114 493	3 395 757	44,92
10.	Kaca dan barang dari kaca / <i>Glass and Glass item</i>	28	810	0,01
11.	Benda-benda dari besi dan Baja / <i>iron and steel object</i>	323	3 550	0,05
12.	Perkakas, Perangkat Potong / <i>Tools, cut device</i>	157	599	0,01

berlanjut/to be continue ...

Tabel Lanjutan

7.1.3

Continued Table

Komoditas Comodity	Volume Volume (kg)	Nilai Value (US\$)	Distribusi Distribution (%)
(1)	(2)	(3)	(4)
13. Mesin-mesin/Pesawat Mekanik / <i>Machinery / Mechanical Aircraft</i>	4 889	45 643	0,60
14. Mesin/peralatan listrik / <i>Electric machines / equipment</i>	12	1 898	0,03
15. Kendaraan dan bagiannya / <i>Vehicles and parts</i>	1 352	5 909	0,08
16. Kapal laut / <i>ships</i>	2 886 000	3 166 881	41,89
17. Perabot, penerangan rumah / <i>Furniture, home lighting</i>	81 600	323 695	4,28
Jumlah/Total	5 131 486	7 559 788	100,00

Sumber: BPS Kota Tanjungpinang

Source : BPS – Statistics Of Tanjungpinang Municipality

7.2 IMPOR/IMPORT

Tabel 7.2.1 Impor Melalui Tanjungpinang per Bulan, 2018
Table Import via Tanjungpinang by Month, 2018

Bulan Month	Volume Volume (kg)	Nilai Value (US\$)
(1)	(2)	(3)
1. Januari/January	13 107 355	4 010 076
2. Februari/February	118 860	419 821
3. Maret/March	1 322 176	1 128 069
4. April/April	603 947	798 297
5. Mei/May	630 690	551 006
6. Juni/June	376 349	791 772
7. Juli/July	317 102	851 754
8. Agustus/August	177 436	361 157
9. September/September	553 556	1 000 874
10. Oktober/October	438 226	645 034
11. November/November	430 087	394 745
12. Desember/December	6 311 393	1 865 525
2018	24 387 177	12 818 130
2017	4 440 414	11 217 624
2016	11 297 408	14 431 394
2015	7 470 296	6 708 127
2014	8 490 365	16 020 418

Sumber: BPS Kota Tanjungpinang
 Source : BPS – Statistics Of Tanjungpinang Municipality

Tabel 7.2.2 Impor Melalui Tanjungpinang Menurut Negara Asal, 2018
Table Import via Tanjungpinang by Country Origin, 2018

Negara Asal Country Origin		Volume Volume (kg)	Nilai Value (US\$)	Distribusi Distribution (%)
(1)		(2)	(3)	(4)
1.	Jepang/ <i>Japan</i>	1 125 000	552 750	4,31
2.	Korea Selatan / <i>Korea of Republik</i>	119 161	234 660	1,83
3.	Taiwan	3 192	16 663	0,13
4.	Tiongkok/ <i>China</i>	769 535	2 374 231	18,52
5.	Papua Nugini / <i>Papua New Guinea</i>	2 173	41 336	0,32
6.	Singapura/ <i>Singapore</i>	14 878 454	7 563 677	59,01
7.	Malaysia	6 641 137	1 062 133	8,29
8.	Vietnam	777 029	518 821	4,05
9.	Australia	54 677	262 874	2,05
10.	Amerika Serikat / <i>United States of America</i>	257	1 367	0,01
11.	Belanda/ <i>Netherland</i>	16 200	187 692	1,46
12.	Italia/ <i>Italy</i>	362	1 926	0,02
Jumlah/Total		24 387 177	12 818 130	100,00

Sumber: BPS Kota Tanjungpinang
 Source : BPS – Statistics Of Tanjungpinang Municipality

Tabel 7.2.3 Impor Melalui Tanjungpinang Menurut Komoditas, 2018*Table Import via Tanjungpinang by Comodity, 2018*

	Komoditas Comodity	Volume Volume (kg)	Nilai Value (US\$)	Distribusi Distribution (%)
	(1)	(2)	(3)	(4)
1.	Daging hewan / <i>Meat animals</i>	54 677	262 874	2,05
2.	Susu, Mentega Telur / <i>Milk, Butter Eggs</i>	4	36	0,00
3.	Produk hewani / <i>Animal products</i>	1	866	0,01
4.	Buah-buahan / <i>Fruits</i>	986	2 506	0,02
5.	Kopi, Teh, Rempah-rempah / <i>Coffee, Tea, Spices</i>	806 274	633 080	4,94
6.	Biji-bijian berminyak / <i>Oily grains</i>	1 153	437	0,00
7.	Kokoa/coklat / <i>cocoa</i>	303	204	0,00
8.	Olahan dari tepung / <i>flour product</i>	104	318	0,00
9.	Berbagai Makanan Olahan / <i>Processed Foods</i>	52 626	44 921	0,35
10.	Minuman / <i>Drinks</i>	393	697	0,01
11.	Garam, Belerang, Kapur / <i>Salt, Sulfur, Lime</i>	272	246	0,00
12.	Bahan bakar mineral / <i>Mineral fuels</i>	3 096 470	1 430 437	11,16

berlanjut/to be continue ...

Tabel Lanjutan
7.2.3
Continued Table

	Komoditas <i>Comodity</i>	Volume <i>Volume</i> (kg)	Nilai <i>Value</i> (US\$)	Distribusi <i>Distribution</i> (%)
	(1)	(2)	(3)	(4)
13.	Bahan kimia anorganik / <i>Inorganic chemicals</i>	35 480	9 245	0,07
14.	Bahan kimia organik / <i>Organic chemicals</i>	24 300	345 957	2,70
15.	Produk industri farmasi / <i>The pharmaceutical industry products</i>	5	148	0,00
16.	Sari bahan samak & celup / <i>Sari material samak & dye</i>	5 012	3 479	0,03
17.	Minyak atsiri, Kosmetik wangi-wangian / <i>Essential oils, perfumes, Cosmetics</i>	20 772	196 968	1,54
18.	Bahan peledak / <i>Explosives</i>	20	835	0,01
19.	Plastik dan barang dari plastik / <i>Plastics and plastic goods</i>	238 864	490 623	3,83
20.	Karet dan barang dari karet / <i>Rubber and rubber goods</i>	9 282	14 201	0,11
21.	Barang-barang dari kulit / <i>Goods from leather</i>	60	2 166	0,02
22.	Jerami/Bahan Anyaman / <i>Straw Woven/ Materials</i>	46	124	0,00
23.	Kertas/karton / <i>Paper/cardboard</i>	66 866	303 898	2,37
24.	Buku dan Barang cetakan / <i>Books and printed material</i>	97	130	0,00
25.	Kapas / <i>Cotton</i>	165 900	1 722 835	13,44
26.	Serat Stapel Buatan / <i>Artificial Staple Fibers</i>	24 848	300 744	2,35
27.	Kapas gumpalan, tali / <i>Cotton wadding, rope</i>	112 420	177 653	1,39

berlanjut/to be continue ...

Tabel Lanjutan 7.2.3
Continued Table

Komoditas Comodity	Volume Volume (kg)	Nilai Value (US\$)	Distribusi Distribution (%)
(1)	(2)	(3)	(4)
28. Kain tenunan khusus / <i>Special woven fabrics</i>	3 000	29 901	0,23
29. Kain ditenun berlapis / <i>Fabrics woven quilted</i>	3 871	49 766	0,39
30. Barang-barang rajutan / <i>Knitted goods</i>	275	1 807	0,01
31. Pakaian jadi bukan rajutan / <i>Apparel not knitted</i>	5 661	558 176	4,35
32. Payung / <i>Umbrella</i>	34	45	0,00
33. Benda-benda dari batu, Gips, dan Semen / <i>Objects of stone, Plaster, Cement and</i>	5 411 330	512 088	4,00
34. Produk keramik / <i>Ceramic products</i>	3	103	0,00
35. Kaca dan barang dari kaca / <i>Glass and glass goods</i>	61 602	67 766	0,53
36. Perhiasan/Permata / <i>Jewellery/ Gems</i>	133	160	0,00
37. Besi dan baja / <i>Iron and steel</i>	5 395	31 175	0,24
38. Benda-benda dari besi dan Baja / <i>Objects from iron and steel</i>	11 260	13 415	0,10
39. Tembaga / <i>Copper</i>	413	2 554	0,02
40. Aluminium / <i>Aluminium</i>	21 229	81 544	0,64
41. Perkakas, Perangkat Potong / <i>Tools, Cut Devices</i>	28	693	0,01
42. Berbagai barang logam dasar / <i>A variety of basic metal goods</i>	235	4 515	0,04

berlanjut/to be continue ...

Tabel Lanjutan
7.2.3
Continued Table

Komoditas Comodity	Volume Volume (kg)	Nilai Value (US\$)	Distribusi Distribution (%)
(1)	(2)	(3)	(4)
43. Mesin-mesin/Pesawat Mekanik / <i>Machines/Aircraft Mechanic</i>	341 730	1 247 516	9,73
44. Mesin/peralatan listrik / <i>Engine/power tools</i>	5 896	76 912	0,60
45. Kendaraan dan bagiannya / <i>Vehicles and parts thereof</i>	8	1 409	0,01
46. Kapal laut / <i>Ships</i>	13 723 000	4 010 237	31,29
47. Perangkat Optik / <i>Optical Device</i>	126	1 032	0,01
48. Lonceng, Arloji dan Bagiannya / <i>Bells, Watches and parts thereof</i>	23	6 121	0,05
49. Perabot, penerangan rumah / <i>Home furniture, lighting</i>	69 453	136 118	1,06
50. Mainan / <i>Toys</i>	737	5 747	0,04
51. Berbagai barang buatan pabrik / <i>A variety of factory-made goods</i>	4 500	33 702	0,26
Jumlah/Total	24 387 177	12 818 130	100,00

Sumber: BPS Kota Tanjungpinang
 Source : BPS – Statistics Of Tanjungpinang Municipality

HOTEL DAN PARIWISATA

Hotel and Tourism

8

Banyaknya Akomodasi / Hotel **48**
Number of accomodations / hotels

Jumlah Kamar yang Tersedia **2.282**
Number of rooms available



Kunjungan Wisman Terbanyak Menurut Kebangsaan Tahun 2018 *Highest Number of Visitors by Country*

43,50%



39,06%



8,73%



2,13%



0,85%



SINGAPURA/SINGAPORE
61.168

TIONGKOK/CHINA
54.919

MALAYSIA/MALAYSIA
12.281

INDIA/INDIAN
2.995

PHILIPINA/PHILIPPINE
1.200

PENJELASAN TEKNIS

TECHNICAL NOTES

1. Konsep dan definisi pariwisata mengikuti rekomendasi United Nations World Tourism Organization (UNWTO) dan International Union of Office Travel Organization (IUOTO).
 2. Wisatawan mancanegara (wisman) ialah setiap pengunjung yang mengunjungi suatu negara di luar tempat tinggalnya, didorong oleh satu atau beberapa keperluan tanpa bermaksud memperoleh penghasilan di tempat yang dikunjungi dan lamanya kunjungan tersebut tidak lebih dari satu tahun (12 bulan). Definisi ini mencakup 2(dua) kategori wisatawan mancanegara, yaitu :
 - a. Wisatawan (turis) ialah setiap pengunjung seperti definisi di atas yang tinggal paling sedikit 24 jam, akan tetapi tidak lebih dari 1 (satu) tahun di tempat yang dikunjungi, dengan maksud antara lain: berlibur, rekreasi, olah raga, bisnis, menghadiri pertemuan, studi, dan kunjungan dengan alasan kesehatan.
 - b. *Excursionist* ialah setiap pengunjung seperti definisi di atas yang tinggal kurang dari 24 jam di tempat yang dikunjungi (termasuk "*Cruise passengers*"). *Cruise Passengers* ialah setiap pengunjung yang tiba di suatu negara di mana mereka tidak menginap di akomodasi yang tersedia di negara tersebut, misalnya dengan kapal laut.
 3. Rata-rata lama tinggal adalah rata-rata waktu tinggal wisatawan mancanegara di Indonesia untuk satu
1. *The concept and definition of tourism refers to the recommendations of the United Nations World Tourism Organization (UNWTO) and International Union of Office Travel Organizations (IUOTO).*
 2. *An International Visitor is any person visiting a country other than his usual place of residence for any reason other than for earning income in the country visited, and the length of stay is no more than one year (12 months) This definition covers two categories of foreign visitors, namely :*
 - a. *Tourist " is any visitor staying for at least 24 hours, but no more than one year, in the country visited, with the intention of visiting, and for any of these purposes: Pleasure, recreation and sports, Business, visiting friends and relatives, missions, attending meetings, conferences, visit for health reasons and study.*
 - b. *"Excursionist" is any visitor staying less than 24 hours in the country visited including, "Cruise Passengers", i.e. visitors arriving in a country without staying in any accommodation available in the visited country.*
 3. *Average length of stay is the average stay duration of foreign visitor in Indonesia for one trip.*

kali kunjungan.

4. Usaha penyediaan akomodasi adalah usaha yang menyediakan pelayanan penginapan yang dapat dilengkapi dengan pelayanan pariwisata lainnya. Usaha penyediaan akomodasi dapat berupa hotel, vila, pondok wisata, bumi perkemahan, persinggahan karavan, dan akomodasi lainnya yang digunakan untuk tujuan pariwisata.
 5. Hotel adalah penyediaan akomodasi secara harian berupa kamar-kamar di dalam satu bangunan yang dapat dilengkapi dengan jasa pelayanan makan dan minum, kegiatan hiburan dan atau fasilitas lainnya. Hotel terdiri dari hotel berbintang dan hotel non-bintang.
 6. Hotel bintang adalah usaha penyediaan jasa pelayanan penginapan, makan minum serta jasa lainnya bagi umum dengan menggunakan sebagian atau seluruh bangunan. Usaha ini dikelola secara komersial serta memenuhi ketentuan persyaratan sebagai hotel bintang (termasuk berlian) yang ditetapkan dalam surat keputusan instansi yang membinanya. Misalnya hotel bintang lima, hotel bintang empat dan seterusnya.
 7. Tingkat penghunian kamar hotel adalah persentase banyaknya malam kamar yang dihuni terhadap banyaknya malam kamar yang tersedia.
 8. Rata-rata lamanya tamu menginap adalah banyaknya malam tempat tidur yang terpakai (malam tamu) dengan
4. *The business of providing accommodation is a business that provides specialty services that can be equipped with other tourism services. It includes hotel, villa, cottage, camping, caravan stop, and other accommodation that are used for tourism purposes.*
 5. *Hotel is a daily supply of accommodation rooms within a building which can be equipped with eating and drinking services, entertainment activities and/or other facilities. Hotel consists of a classified hotel and a non-classified hotel.*
 6. *A classified hotel is the business of providing an accommodation, eating and drinking as well as other services for the public by using a building or a part of a building. It is managed commercially and meets specified requirements as a star hotel (including diamonds) set forth in the decree of fostering agency. For example, five star hotel, four star hotel, and so on.*
 7. *Room occupancy rate is the number of room-nights occupied divided by the number of room-nights available, multiplied by 100 percent.*
 8. *Average length of stay is the number of bed-nights used (guest night) divided by the number of guests coming to spend the night at the*

banyaknya tamu yang menginap di hotel atau akomodasi lainnya. *accommodation.*

<https://tanjungpinangkota.bps.go.id>

ULASAN

DESCRIPTION

8.1. Hotel

Sepanjang tahun 2018 tingkat Penghunian Kamar Hotel Berbintang dan Non Berbintang di Kota Tanjungpinang masing-masing sebesar 49,09 dan 33,52 persen.

Rata-rata menginap tamu asing sepanjang tahun 2018 adalah 1,77 hari dan tamu domestik selama 1,57 hari.

8.2. Pariwisata

Jumlah wisatawan yang berkunjung ke Tanjungpinang masih didominasi oleh wisatawan dari Singapura dengan 43,50% dan Tiongkok sebanyak 39,06%. Pada tahun 2018, jumlah wisatawan yang berkunjung ke Kota Tanjungpinang mengalami pertumbuhan sebesar 19,27% dibanding tahun 2017 yang tercatat 140.603 pengunjung.

8.1.Hotels

Along 2018 Star Hotel and Non Star Room Occupancy Rate in Tanjungpinang were 49.09 and 33.52 percent each.

Average Length of Stay of foreign visitors in 2018 was 1.77 days and domestic guests was 1.57 days.

8.2. Tourism

Number of visitors that came to Tanjungpinang still dominated by visitors from Singapore with 43.50 percent and Tiongkok with 39.06 percent. In 2018, number of tourist that coming to Tanjungpinang was decreased about 19.27 percent compared to 2017 that noted 140,603 visitors.

8.1. HOTEL/ HOTEL

Tabel 8.1.1 Banyaknya Akomodasi/Hotel Menurut Kecamatan dan Kelas Hotel di Kota Tanjungpinang, 2018
Table 8.1.1 Number of Accomodations/Hotels by Subdistrict and Clasification in Tanjungpinang Municipality, 2018

Kecamatan Subdistrict	Bintang/Star					Non Bintang Non- classified Hotels	Jumlah Total
	5	4	3	2	1		
(1)	(2)	(3)	(4)	(5)	(6)	(7)	(8)
1. Bukit Bestari	-	-	-	1	-	3	4
2. Tanjungpinang Timur	-	3	1	-	-	5	9
3. Tanjungpinang Kota	-	-	-	2	-	19	21
4. Tanjungpinang Barat	-	-	1	-	-	13	14
Jumlah/Total	-	3	2	3	-	40	48

Sumber: BPS Kota Tanjungpinang
 Source : BPS- Statistics Of Tanjungpinang Municipality

Tabel

8.1.2

Banyaknya Kamar yang Tersedia Menurut Kecamatan dan Kelas Hotel di Kota Tanjungpinang, 2018

Table

Number of Available Rooms at Hotels by Subdistrict and Clasification in Tanjungpinang Municipality, 2018

Kecamatan Subdistrict	Bintang/Star					Non Bintang Non-classified Hotels	Jumlah Total
	5	4	3	2	1		
(1)	(2)	(3)	(4)	(5)	(6)	(7)	(8)
1. Bukit Bestari	-	-	-	142	-	115	257
2. Tanjungpinang Timur	-	521	80	-	-	202	803
3. Tanjungpinang Kota	-	-	-	146	-	549	695
4. Tanjungpinang Barat	-	-	101	-	-	426	527
2018	-	521	181	288	-	1 292	2 282
2017	-	521	181	288	-	1 235	2 225

Sumber: BPS Kota Tanjungpinang

Source : BPS- Statistics Of Tanjungpinang Municipality

Tingkat Penghunian Kamar Hotel dan Akomodasi Lainnya Menurut Kelas Hotel dan Bulan di Kota Tanjungpinang (persen), 2018

Tabel

8.1.3

Table

Room Occupancy Rate of Hotels and Other Accomodations by Hotel Clasification and Month in Tanjungpinang Municipality (percent), 2018

	Bulan Month	Hotel Berbintang Star Hotel	Hotel Nonbintang Non-classified Hotels
	(1)	(2)	(3)
1.	Januari/ <i>January</i>	27,32	30,88
2.	Februari/ <i>February</i>	46,29	30,75
3.	Maret/ <i>March</i>	48,18	27,91
4.	April/ <i>April</i>	48,91	29,45
5.	Mei/ <i>May</i>	52,38	31,97
6.	Juni/ <i>June</i>	50,70	34,78
7.	Juli/ <i>July</i>	48,03	34,74
8.	Agustus/ <i>August</i>	51,07	33,49
9.	September/ <i>September</i>	57,32	35,29
10.	Oktober/ <i>October</i>	53,54	42,40
11.	November/ <i>November</i>	52,38	41,28
12.	Desember/ <i>December</i>	56,34	40,77
	2018	49,09	33,52
	2017	45,80	43,86

Sumber: BPS Kota Tanjungpinang
Source : BPS – Statistics of Tanjungpinang Municipality

Tabel

8.1.4

Rata-Rata Lama Menginap Tamu Asing dan Domestik Menurut Bulan di Kota Tanjungpinang (hari), 2018

Table

Average Length of Stay of Foreign and Domestic Visitors by Month in Tanjungpinang Municipality (day), 2018

	Bulan Month	Tamu Domestik Domestic Visitor	Tamu Asing Foreign Visitor
	(1)	(2)	(3)
1.	Januari/ <i>January</i>	1,18	1,67
2.	Februari/ <i>February</i>	1,72	2,12
3.	Maret/ <i>March</i>	1,50	1,64
4.	April/ <i>April</i>	1,70	1,85
5.	Mei/ <i>May</i>	1,56	1,55
6.	Juni/ <i>June</i>	1,50	1,85
7.	Juli/ <i>July</i>	1,59	2,06
8.	Agustus/ <i>August</i>	1,72	1,78
9.	September/ <i>September</i>	1,75	1,59
10.	Oktober/ <i>October</i>	1,74	1,55
11.	November/ <i>November</i>	1,72	2,15
12.	Desember/ <i>December</i>	1,41	1,76
	2018	1,57	1,77
	2017	1,93	1,63

Sumber: BPS Kota Tanjungpinang

Source : BPS – Statistics of Tanjungpinang Municipality

8.2. PARIWISATA/ TOURISM

Tabel 8.2.1 Kedatangan Wisatawan Mancanegara ke Kota Tanjungpinang Menurut Bulan, 2018
Table International Visitors Arrivals to Tanjungpinang Municipality by Month, 2018

	Bulan Month	Kedatangan Arrivals	Persentase Percentage
	(1)	(2)	(3)
1.	Januari/ January	8 753	6,23
2.	Februari/ February	10 704	7,61
3.	Maret/ March	13 261	9,43
4.	April/ April	10 449	7,43
5.	Mei/ May	11 268	8,01
6.	Juni/ June	12 815	9,12
7.	Juli/ July	10 661	7,58
8.	Agustus/ August	12 310	8,76
9.	September/ September	12 530	8,91
10.	Oktober/ October	10 759	7,65
11.	November/ November	11 073	7,88
12.	Desember/ December	16 020	11,39
	Jumlah/Total	140 603	100,00

Sumber: BPS Kota Tanjungpinang
 Source : BPS- Statistics Of Tanjungpinang Municipality

Tabel

8.2.2

Kedatangan Wisatawan Mancanegara ke Kota Tanjungpinang Menurut Kebangsaan, 2018

Table

International Visitors Arrivals to Tanjungpinang Municipality by Nationality, 2018

Kebangsaan <i>Nationality</i>	Kedatangan <i>Arrivals</i>	Persentase <i>Percentage</i>
(1)	(2)	(3)
1.Singapura/ <i>Singapore</i>	61 168	43,50
2.Malaysia	12 281	8,73
3.Jepang/ <i>Japan</i>	300	0,21
4.Korea Selatan/ <i>Republic of Korea</i>	293	0,21
5.Taiwan	306	0,22
6.Tiongkok/ <i>China</i>	54 919	39,06
7.India	2 995	2,13
8.Philipina/ <i>Philippines</i>	1 200	0,85
9.Hongkong	181	0,13
10.Thailand	123	0,09
11.Australia	598	0,43
12.Amerika Serikat/ <i>United States</i>	640	0,46
13.Inggris/ <i>United Kingdom</i>	736	0,52
14.Belanda/ <i>Netherlands</i>	288	0,21
15.Jerman/ <i>Germany</i>	674	0,48
16.Perancis/ <i>France</i>	947	0,67
17.Rusia/ <i>Russia</i>	91	0,06
18.Lainnya / <i>Others</i>	2 863	2,04
Jumlah/Total	140 603	100,00

Sumber: BPS Kota Tanjungpinang

Source : BPS- Statistics Of Tanjungpinang Municipality

Tabel

8.2.3

Perkembangan Kunjungan Wisatawan Mancanegara ke Kota Tanjungpinang, 2011-2018

Table

The Development International Visitors to Tanjungpinang Municipality, 2011-2018

Tahun Year	Kedatangan Number of Tourists	Pertumbuhan Growth (%)
(1)	(2)	(3)
2018	140 603	19,27
2017	117 882	26,42
2016	93 249	2,27
2015	91 179	-7,07
2014	98 121	-1,48
2013	99 593	-4,21
2012	103 785	-2,26
2011	106 180	8,40

Sumber: BPS Kota Tanjungpinang

Source : BPS- Statistics Of Tanjungpinang Municipality

Jumlah Surat Ijin Tempat Usaha/ SITU untuk Kedai Kopi, Pujasera, Restoran dan Rumah Makan Menurut Kecamatan di Kota Tanjungpinang, 2018

Tabel 8.2.4

Number of SITU Coffe Shop, Pujasera, Restaurant and Eating place by Subdistrict in Tanjungpinang Municipality, 2018

Kecamatan Subdistrict	Kedai Kopi Coffe Shop	Pujasera Pujasera	Restoran Restaurant	Rumah Makan Eating place
(1)	(2)	(3)	(4)	(5)
1. Bukit Bestari	12	1	4	5
2. Tanjungpinang Timur	19	3	5	17
3. Tanjungpinang Kota	23	1	3	1
4. Tanjungpinang Barat	48	5	2	13
2018	102	9	14	36
2017	154	9	16	42

Sumber: Dinas Penanaman Modal dan Pelayanan Terpadu Satu Pintu Kota Tanjungpinang
 Source : Unified Licensing Service Agency of Tanjungpinang Municipality

TRANSPORTASI DAN KOMUNIKASI

Transportation and Communication



Banyaknya pesawat yang datang **2375**
Number arrival flight

2018

Banyaknya pesawat yang berangkat **2376**
Number departure flight



Puncak keberangkatan penumpang di bulan **FEBRUARI**
Peak departure of passengers in February

Jumlah penumpang *Total passenger*

Dalam Negeri *Domestic*

Luar Negeri *International*

	Datang <i>Arrival</i>	Berangkat <i>Departure</i>	Datang <i>Arrival</i>	Berangkat <i>Departure</i>
2018	736.401	830.373	239.881	248.676
2017	595.803	636.687	234.087	231.794



2018

Jumlah kapal masuk di pelabuhan Tanjungpinang **16.183**
Number of ships entering Tanjungpinang Port

PENJELASAN TEKNIS

TECHNICAL NOTES

1. Kendaraan bermotor adalah setiap kendaraan yang digerakkan oleh peralatan teknik yang ada pada kendaraan tersebut, biasanya digunakan untuk angkutan orang atau barang di atas jalan raya selain kendaraan yang berjalan di atas rel. Kendaraan bermotor yang dicatat adalah semua jenis kendaraan kecuali kendaraan bermotor TNI/Polri dan Korps Diplomatik.
 2. Mobil penumpang adalah setiap kendaraan bermotor yang dilengkapi dengan tempat duduk untuk sebanyak-banyaknya delapan orang, tidak termasuk tempat duduk untuk pengemudi, baik dilengkapi atau tidak dilengkapi bagasi.
 3. Mobil bus adalah setiap kendaraan bermotor yang dilengkapi dengan tempat duduk untuk lebih dari delapan orang, tidak termasuk tempat duduk untuk pengemudi, baik dilengkapi atau tidak dilengkapi bagasi.
 4. Mobil truk adalah setiap kendaraan bermotor yang digunakan untuk angkutan barang, selain mobil penumpang, mobil bis dan kendaraan bermotor roda dua.
 5. Kunjungan kapal adalah kapal yang datang di pelabuhan baik untuk berlabuh di perairan maupun bersandar di dermaga.
 6. Gross Ton (GT) adalah volume ruangan kapal dalam m³, kecuali terowongan, lubang poros baling-baling, tempat
1. *Motor vehicles are any kind of vehicles motorized by machine set up in those vehicles, they are usually used for transporting peoples or goods on roads except vehicles moving along a railway line. The data cover all kinds of motor vehicles except those belong to Indonesia Army Force Indonesian State Police and Diplomatic Corps.*
 2. *Passenger cars are any motor vehicles with no more than eight seats, excluding seat for driver, it can be with or without hoot.*
 3. *Buses are large passenger cars having seats for more than eight passengers, excluding seat for driver, it can be with or without hoot.*
 4. *Trucks are any motor vehicles used to transport goods excluding passenger cars, buses, and motorcycles.*
 5. *Ship call is a ship arriving at a port either for mooring or berthing.*
 6. *Gross Ton (GT) is total volume of all room in a ship (m³), excluding the volume of tunnel, the axle of*

jangkar, dan alas ganda.

propellers, the anchor, and the chain locker.

7. Kantor Pos adalah tempat pemberi pelayanan komunikasi tertulis dan atau surat elektronik, layanan paket, layanan logistik, layanan transaksi keuangan, dan layanan keagenan pos untuk kepentingan umum. Rumah pos berfungsi sama seperti kantor pos dan kantor pos pembantu, bedanya rumah pos biasanya terletak di daerah terpencil.
 8. Telekomunikasi adalah setiap pemancaran, pengiriman dan atau penerimaan dari setiap informasi dalam bentuk tanda-tanda, isyarat, tulisan, gambar, suara dan bunyi melalui sistem kawat, optik, radio atau sistem elektromagnetik lainnya.
 9. Jaringan telekomunikasi adalah rangkaian perangkat telekomunikasi dan kelengkapannya yang digunakan dalam bertelekomunikasi.
7. *Post Office is a service provider facility of written communication and or electronic mail, parcel service, logistics services, financial transaction services, and postal services to the public. Postal house has the same function as the post office and subsidiary of post office, the difference is that postal house is usually located in remote areas.*
 8. *Telecommunication includes every transmitting, delivering and or receiving from every information of marking, signal, article, picture, sound and voice through strand of wire system, optic, radio or other electromagnetic system.*
 9. *Telecommunication network is peripheral network of telecommunication and its equipment used in the means of telecommunication.*

ULASAN

DESCRIPTION

9.1. Transportasi

Jumlah kendaraan pada tahun 2018 sebanyak 165.949 kendaraan. Urutan pertama terbanyak yaitu sepeda motor dan sejenisnya sebanyak 141.404 kendaraan, diikuti bus, microbus dan station wagon sebanyak 15.630 kendaraan dan pick up, truck, jeep, sedan, ambulans and alat berat masing-masing 2.660, 2.512, 2.048, 1.606, 80 dan 9 kendaraan.

Untuk menghubungkan Kota Tanjungpinang dengan daerah lain disekitarnya, angkutan laut masih menjadi primadona moda transportasi. Baik lalu lintas barang maupun arus penumpang. Lalu lintas penumpang yang turun melalui pelabuhan laut Tanjungpinang untuk penumpang dalam negeri dan luar negeri mengalami peningkatan. Penumpang yang berangkat pada tahun 2018 berjumlah 1.079.049 orang, sedangkan pada tahun 2017 sebanyak 868.381 orang. Artinya naik sekitar 24,26 persen. Penumpang yang datang mengalami kenaikan sebesar 17,64 persen menjadi 976.282 orang pada tahun 2018.

Moda transportasi udara telah menjadi sarana penghubung ke provinsi lain selain menggunakan sarana angkutan laut. Banyaknya pesawat yang berangkat dari bandara Raja Haji Fisabilillah tahun 2018 tercatat 2.375 pesawat atau mengalami kenaikan sebesar 26,18 persen.

Jumlah penumpang yang datang dan berangkat melalui bandara RHF mengalami peningkatan. Pada tahun 2018 jumlah penumpang yang datang sebanyak 196.514 orang, dimana terjadi kenaikan sekitar 14,69 persen. Penumpang yang berangkat

9.1. Transportation

The number of vehicles in 2018 as many as 165.949 units. The first sequence is a motorcycle as much as 141.404 units, after that bus, microbus and station wagon as much as 15.630 units, pick up, truck, jeep, sedan, ambulance and heavy equipment each as much as 2.660, 2.512, 2.048, 1.606, 30 and 9 units.

To connect Tanjungpinang with other area around it, sea transport still become favorite choice in transportation activity. Whether traffic of goods and also passenger traffic. Passenger traffic which depart and arrive via Tanjungpinang's port both domestic and abroad passengers experience of increasing. Passenger which go away in 2018 were 1,079,049 peoples, while in 2017 are 868,381 peoples. It was increased about 24.26 percent. Incoming passengers experienced of increased about 17.64 percent became 976,282 peoples in 2018.

Air transportation have become facility to connect to other province beside uses sea transportation. number of departure plane from Raja Haji Fisabilillah airport in 2018 noted 2,375 planes or increased about 26.18 percent.

Number of arrival and departure passengers in RHF airport increased. In 2018 number of arrival passenger were 196,514 passengers, or increased about 14.69 percent. Passenger depart were 190,027 passengers, increased about

sebanyak 190.027 orang, terjadi kenaikan sebesar 12,73 persen dibandingkan tahun 2017. *12.73 percent compared to 2017.*

9.2. Pos dan Telekomunikasi

Banyaknya pengiriman surat kilat dan paket yang dikirim sepanjang tahun 2018 dari kantor pos sebanyak 50.872 dan 6.493.

9.2. Post and Telecommunication

Number of express and parcel letters sent from post office in 2018 were 50,872 and 6,493 letters.

<https://tanjungpinangkota.bps.go.id>

Tabel

9.1.1

Panjang Status Ruas Jalan Kota Tanjungpinang Menurut Jenis Permukaan (km), 2012-2018

Table

Length of Regional Road Tanjungpinang by Surface Type (km), 2012-2018

Tahun Year	Jenis Permukaan Surface Type			Jumlah Total
	Aspal Asphalted	Kerikil/Semen Gravel	Tanah Land	
(1)	(2)	(3)	(4)	(5)
2018	285,91	52,28	61,38	399,57
2017	255,63	85,05	64,68	405,36
2016	254,61	115,54	29,43	399,58
2015	239,92	120,96	38,69	399,57
2014	367,93	26,33	21,65	415,91
2013	220,22	33,02	52,68	305,92
2012	220,22	33,02	52,68	305,92

*Tahun 2014 terjadi alih status dari status ruas jalan Kota Tanjungpinang menjadi status ruas jalan provinsi Kepri

Sumber: Dinas Pekerjaan Umum dan Penataan Ruang Kota Tanjungpinang
Source : Public Working Services of Tanjungpinang Municipality

Tabel

9.1.2

Panjang Status Ruas Jalan Kota Tanjungpinang Menurut Kondisi (km), 2012-2018

Table

Length of Road Tanjungpinang by Conditions (km), 2012-2018

Tahun Year	Kondisi Jalan Road Conditions				Jumlah Total
	Baik Good	Sedang Moderate	Rusak Damage	Rusak Berat Heavy Damage	
(1)	(2)	(3)	(4)	(5)	(6)
2018	218,46	28,41	53,86	98,84	399,57
2017	244,10	26,00	54,22	81,04	405,36
2016 r	171,39	52,75	42,33	133,11	399,58
2015 r	140,54	59,60	73,96	125,47	399,57
2014	126,01	53,36	87,12	149,42	415,91
2013	211,41	19,87	38,96	35,68	305,92
2012	211,41	19,87	38,96	35,68	305,92

Sumber: Dinas Pekerjaan Umum dan Penataan Ruang Kota Tanjungpinang
Source : Public Working Services of Tanjungpinang Municipality

Tabel
Table **9.1.3**

Banyaknya Kendaraan Wajib Uji Menurut Jenis di Kota Tanjungpinang (unit), 2013-2018

Number of Vehicles by Type in Tanjungpinang Municipality (units), 2013-2018

Tahun Year	Mobil Penumpang Passenger Car		Bis Bus		Mobil Barang Cargo Car	
	Taksi Taxi	Angkot Passenger Car	Umum Public	Bukan Umum Private	Umum Public	Bukan Umum Private
(1)	(2)	(3)	(4)	(5)	(6)	(7)
2018	12	60	2	63	1 048	3 116
2017	31	182*	91**		4 842**	
2016	52	232	15	61	1 040	3 037
2015	52	547	15	58	865	2 723
2014	61	650	35	84	1 591	3 507
2013	159	650	33	72	1 990	3 201

Catatan

*: termasuk bus JBB s.d. 3500 (angkot dan minibus)

** : bus JBB di atas 3500 (umum/bukan umum)

***: termasuk mobil barang umum/ bukan umum

Sumber: Dinas Perhubungan Kota Tanjungpinang

Source : *Transportation Services of Tanjungpinang Municipality*

Tabel

9.1.4

Banyaknya Kendaraan Wajib Uji Menurut Jenis di Kota Tanjungpinang (unit), 2018

Table

Number of Vehicles by Type in Tanjungpinang Municipality (units), 2018

Bulan Month	Taksi	Angkot dan minibus	Bus diatas 3500	Mobil Barang	Roda Tiga	Kendaraan Pemerintah	Jumlah Total
(1)	(2)	(3)	(4)	(5)	(6)	(7)	(8)
1. Januari/ January	2	7	15	420	9	-	453
2. Februari/ February	3	7	12	342	7	-	371
3. Maret/ March	-	8	7	386	9	-	410
4. April/ April	-	7	13	398	7	-	425
5. Mei/ May	1	10	4	172	-	-	187
6. Juni/ June	1	-	1	172	5	-	179
7. Juli/ July	5	11	14	694	12	7	743
8. Agustus/ August	-	-	-	3	-	-	3
9. September/ September	-	-	-	10	-	-	10
10. Oktober/ October	-	-	12	32	-	-	44
11. November/ November	-	-	-	5	-	-	5
12. Desember/ December	-	-	-	7	-	-	7
Jumlah/ Total	12	50	78	2 641	49	7	2 837

Sumber: Dinas Perhubungan Kota Tanjungpinang

Source : Transportation Services of Tanjungpinang Municipality

Tabel
Table **9.1.5**

Banyaknya Kendaraan yang Terdaftar di SAMSAT Menurut Jenis di Kota Tanjungpinang (unit), 2014-2018

Number of Vehicles by Type in Tanjungpinang Municipality (units), 2014-2018

Jenis Kendaraan <i>Type of Vehicles</i>		2014	2015	2016	2017	2018
(1)		(2)	(3)	(4)	(5)	(6)
1.	Sepeda Motor dan Sejenisnya <i>Motorcycles and the like</i>	55 403	50 743	63 803	68 933	141 404
2.	Sedan dan Sejenisnya <i>Taxi and the like</i>	1 026	1 315	1 344	1 358	1 606
3.	Jeep dan Sejenisnya <i>Jeep and the like</i>	1 344	1 166	1 478	1 505	2 048
4.	Bus, Microbus, Station wagon dan sejenisnya <i>Bus, Microbus, Station Wagon and the like</i>	8 819	12 976	11 003	11 536	15 630
5.	Truk dan Sejenisnya <i>Truk and the like</i>	2 282	3 786	2 465	2 484	2 512
6.	Pickup	1 667	3 318	1 528	1 585	2 660
7.	Ambulan <i>Ambulance</i>	17	17	17	29	80
8.	Alat Berat <i>Heavy Equipment</i>	6	6	6	6	9
Jumlah/Total		70 599	73 327	81 644	87 436	165 949

Sumber: SAMSAT Kota Tanjungpinang
Source : SAMSAT of Tanjungpinang Municipality

Tabel

9.1.6

Bongkar Muat Barang Menurut Bulan dan Jenis Pelayaran di Kota Tanjungpinang (ton) , 2018

Table

Unloaded and Loaded Cargo by Month and Kind of Voyage at Tanjungpinang Municipality (ton), 2018

Bulan Month	Antar Pulau Inter Island		Luar Negeri International	
	Bongkar Unloaded	Muat Loaded	Bongkar Unloaded	Muat Loaded
(1)	(2)	(3)	(4)	(5)
1. Januari/January	13 360	1 122	602	511
2. Februari/February	15 889	960	761	814
3. Maret/March	19 211	1 329	845	460
4. April/April	22 448	1 147	1 056	804
5. Mei/May	24 431	1 181	833	632
6. Juni/June	20 917	1 661	704	369
7. Juli/July	22 785	1 531	708	565
8. Agustus/August	25 366	4 455	570	850
9. September/September	24 845	4 315	790	850
10. Oktober/October	30 952	4 587	455	739
11. November/November	19 738	4 317	594	627
12. Desember/December	22 322	4 389	795	488
2018	262 274	30 994	8 713	7 709
2017	216 651	9 511	10 917	7 281
2016	211 998	12 726	10 342	5 693
2015	241 976	22 465	11 082	10 322

Sumber: PT. Pelabuhan Indonesia I Cabang Tanjungpinang
 Source : PT. Pelabuhan Indonesia I Region of Tanjungpinang

Penumpang yang Datang dan Berangkat Menurut Bulan dan Jenis Pelayaran di Kota Tanjungpinang (orang), 2018

Tabel
Table

9.1.7

Passenger Arrival and Departure by Month and Kind of Voyage at Tanjungpinang Municipality (people), 2018

Bulan Month	Dalam Negeri Domestic		Luar Negeri International	
	Datang Arrival	Berangkat Departure	Datang Arrival	Berangkat Departure
(1)	(2)	(3)	(4)	(5)
1. Januari/January	55 401	62 318	15 370	18 642
2. Februari/February	54 619	64 343	17 436	19 452
3. Maret/March	57 548	64 756	21 237	20 494
4. April/April	50 418	64 835	18 698	20 438
5. Mei/May	58 558	65 828	19 682	20 038
6. Juni/June	83 766	94 747	26 878	24 718
7. Juli/July	60 679	71 133	16 323	18 920
8. Agustus/August	56 449	54 415	20 299	20 210
9. September/September	55 610	59 254	19 940	20 672
10. Oktober/October	66 690	63 352	18 196	18 984
11. November/November	74 143	71 316	19 100	18 366
12. Desember/December	89 520	94 075	26 722	27 742
2018	736 401	830 373	239 881	248 676
2017	595 803	636 587	234 087	231 794
2016	515 471	504 767	266 740	251 292
2015	478 448	485 817	216 786	205 565

Sumber: PT. Pelabuhan Indonesia I Cabang Tanjungpinang
Source : PT. Pelabuhan Indonesia I Region of Tanjungpinang

Tabel
Table **9.1.8**

**Kunjungan Kapal dan Tonage Menurut Bulan di Kota
Tanjungpinang, 2018**

*Arrival Ships and Tonage by Month at Tanjungpinang Municipality,
2018*

	Bulan <i>Month</i>	Jumlah <i>Unit</i>	Tonage <i>(m³/grt)</i>
	(1)	(2)	(3)
1.	Januari/ <i>January</i>	1 648	221 406
2.	Februari/ <i>February</i>	1 596	208 935
3.	Maret/ <i>March</i>	1 710	219 002
4.	April/ <i>April</i>	1 665	213 002
5.	Mei/ <i>May</i>	1 752	226 646
6.	Juni/ <i>June</i>	1 731	233 571
7.	Juli/ <i>July</i>	1 643	219 404
8.	Agustus/ <i>August</i>	1 770	225 874
9.	September/ <i>September</i>	1 714	220 062
10.	Oktober/ <i>October</i>	1 698	225 146
11.	November/ <i>November</i>	1 643	211 005
12.	Desember/ <i>December</i>	1 779	233 571
	2018	20 349	2 658 048
	2017	18 678	2 344 569
	2016	17 858	2 047 231
	2015	19 679	2 122 951

Sumber: PT. Pelabuhan Indonesia I Cabang Tanjungpinang
Source : PT. Pelabuhan Indonesia I Region of Tanjungpinang

Tabel

9.1.9

Banyaknya Pesawat yang Datang dan Berangkat Melalui Bandara Raja Haji Fisabilillah Menurut Bulan, 2018

Table

Number of Aircraft Arrival and Departure at Raja Haji Fisabilillah Airport by Month, 2018

Bulan Month	Datang Arrival	Berangkat Departure
(1)	(2)	(3)
1. Januari/January	190	190
2. Februari/February	206	207
3. Maret/March	215	214
4. April/April	196	197
5. Mei/May	174	175
6. Juni/June	190	189
7. Juli/July	217	216
8. Agustus/August	198	198
9. September/September	183	183
10. Oktober/October	205	204
11. November/November	198	199
12. Desember/December	203	203
2018	2 375	2 375
2017	1 883	1 883
2016	1 340	1 339
2015	1 257	1 257
2014	1 317	1 317

Sumber: Bandara Raja Haji Fisabilillah
Source : Raja Haji Fisabilillah Airport

Tabel
Table

9.1.10

Banyaknya Penumpang yang Datang, Berangkat, dan Transit Melalui Bandara Raja Haji Fisabilillah Menurut Bulan, 2018

Number of Passenger Arrival, Departure, and Transit at Raja Haji Fisabilillah Airport by Month, 2018

	Bulan Month	Datang Arrival	Berangkat Departure	Transit Transit
	(1)	(2)	(3)	(4)
1.	Januari/January	15 070	14 918	23
2.	Februari/February	19 360	19 598	24
3.	Maret/March	16 959	15 397	42
4.	April/April	16 188	16 050	32
5.	Mei/May	15 014	14 576	27
6.	Juni/June	16 109	17 799	57
7.	Juli/July	19 524	16 855	98
8.	Agustus/August	15 562	15 390	21
9.	September/September	15 811	14 796	26
10.	Oktober/October	15 988	15 342	40
11.	November/November	15 046	14 793	32
12.	Desember/December	15 883	14 513	27
	2018	196 514	190 027	449
	2017	171 340	168 564	195
	2016	141 874	132 543	-
	2015	132 539	125 100	-
	2014	135 797	132 735	-

Sumber: Bandara Raja Haji Fisabilillah
Source : Raja Haji Fisabilillah Airport

Tabel
Table **9.1.11**

Banyaknya Barang yang Dibongkar dan Dimuat Melalui Bandara Raja Haji Fisabilillah Menurut Bulan (kg), 2018

Volume of Unloaded and Loaded Freight at Raja Haji Fisabilillah Airport by Month (kg), 2018

Bulan Month	Bagasi/Bagages		Kargo/Cargo	
	Bongkar Unloaded	Muat Loaded	Bongkar Unloaded	Muat Loaded
(1)	(2)	(3)	(4)	(5)
1. Januari/January	115 157	115 315	168 543	53 954
2. Februari/February	138 975	142 100	139 414	65 126
3. Maret/March	114 248	89 716	185 085	67 999
4. April/April	110 494	95 813	190 365	72 694
5. Mei/May	107 167	93 896	216 967	96 816
6. Juni/June	141 853	154 953	139 144	66 153
7. Juli/July	156 123	121 603	195 604	90 887
8. Agustus/August	114 369	102 840	187 374	105 943
9. September/September	113 032	92 519	189 766	55 795
10. Oktober/October	110 604	94 050	207 049	93 737
11. November/November	108 238	90 921	228 267	60 630
12. Desember/December	120 486	93 349	204 326	68 658
2018	1 450 746	1 287 075	2 251 904	898 392
2017	1 342 610	1 168 072	1 802 457	1 003 048
2016	1 103 410	969 602	1 624 145	1 125 818
2015	1 074 915	950 741	1 679 543	716 469
2014	1 082 268	928 356	1 501 159	1 227 355

Sumber: Bandara Raja Haji Fisabilillah
Source : Raja Haji Fisabilillah Airport

9.2 POS DAN TELEKOMUNIKASI/POST AND TELECOMMUNICATION

Tabel 9.2.1 Banyaknya Surat Pos yang Dikirim Melalui Kantor Pos di Kota Tanjungpinang, 2013-2018
Table *Number of Mail Sent by Post Office of Tanjungpinang Municipality, 2013-2018*

Jenis/ Kinds	2013	2014	2015 r	2016 r	2017	2018
(1)	(2)	(3)	(4)	(5)	(6)	(6)
Biasa <i>Ordinary</i>	749	1 389	-	-	-	7 617
Kilat <i>Express</i>	78 582	125 586	138 557	158 024	151 825	50 872
Tercatat <i>Registered</i>	213	-	10	45	34	25
Paket <i>Parcel</i>	11 428	14 411	13 471	9 033	24 237	6 493
EMS <i>Express Mail Service</i>	148	728	422	319	600	422
Jumlah/ <i>Total</i>	91 120	142 114	152 460	167 421	176 696	65 429

Sumber: Kantor Pos Tanjungpinang
 Source : Post Office of Tanjungpinang

Tabel
Table **9.2.2**

Jumlah Menara Telekomunikasi (Tower) dan Warung Internet (Warnet) Menurut Kecamatan di Kota Tanjungpinang, 2018

Number of Telecommunication Towers and Internet Cafes by Subdistrict in Tanjungpinang Municipality, 2018

	Kecamatan Subdistrict	Menara Telekomunikasi Telecommunication Towers	Warung Internet Internet Cafes
	(1)	(2)	(3)
1.	Bukit Bestari	22	21
2.	Tanjungpinang Timur	46	35
3.	Tanjungpinang Kota	15	3
4.	Tanjungpinang Barat	16	12
	2018	99	71
	2017	91	68
	2016	104	66

Sumber: Dinas Komunikasi dan Informatika Kota Tanjungpinang

Source : Communications and Informatics Services Of Tanjungpinang Municipality

INFLATION



INFLASI

TAHUN 2018

2.36

NILAI PAJAK

TAX VALUE

15.852 Juta Rupiah
Millions Rupiah

PAJAK

2018



PENJELASAN TEKNIS

TECHNICAL NOTES

1. Realisasi Penerimaan dan Pengeluaran Pemerintah adalah realisasi/perhitungan APBD pada tiap tahun anggaran.
 2. Pendapatan Asli Daerah (PAD) adalah pendapatan yang diperoleh daerah yang dipungut berdasarkan peraturan daerah sesuai dengan peraturan perundang-undangan, guna keperluan daerah yang bersangkutan dalam membiayai kegiatannya.
 3. Dana Perimbangan adalah dana yang bersumber dari pendapatan APBN yang dialokasikan kepada Daerah untuk mendanai kebutuhan daerah dalam rangka pelaksanaan desentralisasi.
 4. Lain-lain Pendapatan yang Sah adalah pendapatan lainnya dari pemerintah pusat dan atau dari instansi pusat, serta dari daerah lainnya.
1. *Actual revenue and expenditure of Government is the realization budget calculations for every fiscal year.*
 2. *Original Local Government Revenue is revenue that withheld based on local regulations in accordance with the legislation, for the purposes of financing their activities.*
 3. *Balanced Budget is the fund coming from the state budget that allocated to regions to fund their needs in the context of decentralization.*
 4. *Other Legal Revenue is other income that coming from the central government and or from the central agencies, as well as from other local government.*

ULASAN

DESCRIPTION

10.1. Harga

Laju inflasi 2018 di Kota Tanjungpinang mencapai 2,36 persen, lebih rendah dibandingkan laju inflasi tahun 2017 yang tercatat 3,37 persen.

Inflasi disebabkan kenaikan harga yang ditunjukkan dengan terjadinya kenaikan indeks pada kelompok bahan makanan sebesar 2,55 persen; kelompok makanan jadi, minuman, rokok dan tembakau sebesar 2,90 persen; kelompok perumahan, air, listrik, gas, dan bahan bakar sebesar 1,06 persen; kelompok sandang sebesar 2,68 persen; kelompok kesehatan sebesar 0,49 persen; kelompok pendidikan, rekreasi dan olahraga sebesar 3,02 persen. Sedangkan kelompok transport, komunikasi dan jasa keuangan sebesar 3,79 persen.

10.2. Perbankan

Sektor Perbankan yang berfungsi sebagai penghimpun dan pengatur dana memegang peranan sentral dalam suatu perekonomian. Terganggunya proses penghimpun dan penyaluran dana akan berpengaruh terhadap kelancaran aktivitas perekonomian. Jumlah Bank umum yang beroperasi pada tahun 2018 tercatat sebanyak 84 unit yang terdiri dari 28 bank umum pemerintah, 41 bank umum swasta, dan 10 unit Bank Pembangunan Daerah, dan 5 unit Bank Perkreditan Rakyat.

10.1. Prices

2018 inflation rate of Tanjungpinang Municipality reached 2.36 percent, lower than inflation rate in 2017 that noted 3.37 percent.

Inflation was caused by price increases as indicated by foodstuff group index increased by 2.55 percent; Food, beverage and tobacco products group of 2.90 percent; Housing, water, electricity, gas and fuel group of 1.06 percent; Clothing group by 2.68 percent; The health group was 0.49 percent; Education, recreation and sports group 3.02 percent. Meanwhile, index of transportation, communication and financial services was 3.79 percent.

10.2. Banking

Banking sector that has function as accumulator and regulator of fund that control of economics. Problem in process of accumulator and channeling of fund influence economics activity.

Number of commercial banks in 2018 were 84 units that consist of 28 National State Banks, 41 commercial Private Banks, 10 Local Government Banks and 5 Rural Banks.

10.3. Koperasi

Koperasi sebagai lembaga keuangan selain bank juga mempunyai peran penting dalam perekonomian masyarakat. Akan tetapi dalam menjalankan usahanya, koperasi mempunyai kelemahan dalam hal permodalan. Dengan modal yang memadai akan mendorong sumber daya lainnya dalam kegiatan usaha. Oleh karena itu pengembangan permodalan bagi koperasi harus diprioritaskan, baik dari dalam maupun dari luar koperasi itu sendiri. Pada tahun 2018, jumlah koperasi yang aktif sebanyak 140 unit.

10.3. Cooperative

Cooperative as a finance institution beside bank, have important rule for economic peoples. But in doing business, cooperative have a weakness in capital. Enough capital, can support another economic sources on their business. Therefore developing of capital on cooperative must be priority, either inside or outside capital of cooperative.

In 2018, number of active cooperative was recorded 140 units.

10.4. Keuangan Lainnya

Nilai pajak bumi dan bangunan pada tahun 2018 meningkat dari tahun sebelumnya. Nilainya mencapai 15,85 milyar rupiah dengan peningkatan sebesar 4,47 persen.

10.4.The Other Finance

Value of land and building tax in 2018 has increased from previous year. The value reached 15.85 billion rupiahs with increase rate about 4.47 percent.

Bulog sebagai instansi yang mengatur penyaluran beras, pada tahun 2018 telah menyalurkan beras ke masyarakat sebanyak 8.568,79 ton.

Bulog as a institution who responsible for distributing rices, in 2018 has been distributed 8,568.79 ton to Tanjungpinang residents.

10.1. HARGA/PRICE

Tabel 10.1.1 Indeks Harga Konsumen Menurut Kelompok Pengeluaran di Kota Tanjungpinang (2012=100), 2018
Table 10.1.1 Consumer Price Index by Expenditure Group in Tanjungpinang Municipality (2012=100), 2018

Bulan Month	Bahan Makanan Foodstuff	Makanan Jadi, Minuman, Rokok, dan Tembakau Prepared Food, Beverages, and Tobacco Product	Perumahan, Air, Listrik, Gas, dan Bahan Bakar Housing, Water, Electricity, Gas, and Fuel	Sandang Clothing
(1)	(2)	(3)	(4)	(5)
1. Januari/January	144,61	142,50	122,17	123,56
2. Februari/February	145,15	142,77	122,17	123,71
3. Maret/March	144,05	142,78	122,15	123,81
4. April/April	142,82	143,12	122,21	124,09
5. Mei/May	144,46	143,41	122,37	124,80
6. Juni/June	144,56	143,81	122,43	125,41
7. Juli/July	146,60	144,21	122,72	125,42
8. Agustus/August	147,64	144,51	122,75	125,80
9. September/September	145,68	145,14	122,76	125,98
10. Oktober/October	146,44	145,46	123,07	126,58
11. November/November	144,65	145,94	123,27	126,89
12. Desember/December	147,08	146,03	123,49	127,02

berlanjut/to be continue.....

Tabel Lanjutan

10.1.1

Continued Table

Bulan <i>Month</i>	Kesehatan <i>Health</i>	Pendidikan, Rekreasi, dan Olah Raga <i>Education, Recreation, and Sports</i>	Transpor, Komunikasi, dan Jasa Keuangan <i>Transport, Communication, and Financial Services</i>	Umum <i>General</i>
(1)	(6)	(7)	(8)	(9)
1. Januari/ <i>January</i>	119,76	123,09	119,23	130,49
2. Februari/ <i>February</i>	119,86	123,09	119,28	130,68
3. Maret/ <i>March</i>	119,81	123,07	119,35	130,45
4. April/ <i>April</i>	119,73	123,09	119,46	130,28
5. Mei/ <i>May</i>	119,83	123,14	120,39	130,94
6. Juni/ <i>June</i>	119,13	123,16	121,76	131,26
7. Juli/ <i>July</i>	119,45	124,65	120,88	131,85
8. Agustus/ <i>August</i>	119,53	124,68	120,65	132,15
9. September/ <i>September</i>	119,68	126,75	120,65	131,98
10. Oktober/ <i>October</i>	119,86	126,76	120,82	132,36
11. November/ <i>November</i>	120,25	126,76	121,37	132,22
12. Desember/ <i>December</i>	120,30	126,76	124,64	133,34

Sumber: BPS Kota Tanjungpinang

Source : BPS – Statistics Of Tanjungpinang Municipality

Tabel 10.1.2 Laju Inflasi Menurut Kelompok Pengeluaran di Kota Tanjungpinang (2012=100), 2018
Table Inflation Rate by Expenditure Group in Tanjungpinang Municipality (2012=100), 2018

Bulan Month	Bahan Makanan Foodstuff	Makanan Jadi, Minuman, Rokok, dan Tembakau Prepared Food, Beverages, and Tobacco Product	Perumahan, Air, Listrik, Gas, dan Bahan Bakar Housing, Water, Electricity, Gas, and Fuel	Sandang Clothing
(1)	(2)	(3)	(4)	(5)
1. Januari/January	0,83	0,42	-0,02	-0,12
2. Februari/February	0,37	0,19	0,00	0,12
3. Maret/March	-0,76	0,01	-0,02	0,08
4. April/April	-0,85	0,24	0,05	0,23
5. Mei/May	1,15	0,20	0,13	0,57
6. Juni/June	0,07	0,28	0,05	0,49
7. Juli/July	1,41	0,28	0,24	0,01
8. Agustus/August	0,71	0,21	0,02	0,30
9. September/September	-1,33	0,44	0,01	0,14
10. Oktober/October	0,52	0,22	0,25	0,48
11. November/November	-1,22	0,33	0,16	0,24
12. Desember/December	1,68	0,06	0,18	0,10
Januari-Desember January-December	2,55	2,90	1,06	2,68

Berlanjut/to be continue.....

Tabel Lanjutan

10.1.2

Continued Table

Bulan Month	Kesehatan Health	Pendidikan, Rekreasi, dan Olah Raga Education, Recreation, and Sports	Transpor, Komunikasi, dan Jasa Keuangan Transport, Communication, and Financial Services	Umum General
(1)	(6)	(7)	(8)	(9)
1. Januari/January	0,04	0,04	-0,72	0,18
2. Februari/February	0,08	0,00	0,04	0,15
3. Maret/March	-0,04	-0,02	0,06	-0,18
4. April/April	-0,07	0,02	0,09	-0,13
5. Mei/May	0,08	0,04	0,78	0,51
6. Juni/June	-0,58	0,02	1,14	0,24
7. Juli/July	0,27	1,21	-0,72	0,45
8. Agustus/August	0,07	0,02	-0,19	0,23
9. September/September	0,13	1,66	0,00	-0,13
10. Oktober/October	0,15	0,01	0,14	0,29
11. November/November	0,33	0,00	0,46	-0,11
12. Desember/December	0,04	0,00	2,69	0,85
Januari-Desember January-December	0,49	3,02	3,79	2,36

Sumber: BPS Kota Tanjungpinang

Source : BPS – Statistics Of Tanjungpinang Municipality

Tabel 10.1.3 Laju Inflasi Menurut Kelompok/Subkelompok Pengeluaran di Kota Tanjungpinang (2012=100), 2016-2018
Inflation Rate by Expenditure Group/Subgroup in Tanjungpinang Municipality (2012=100), 2016-2018

Kelompok/Subkelompok Pengeluaran <i>Expenditure Group/Subgroup</i>	2016	2017	2018
(1)	(2)	(3)	(4)
Umum/General	3,06	3,37	2,36
Bahan Makanan/Foodstuff	4,99	4,18	2,55
Padi-padian, Umbi-umbian dan Hasilnya <i>Cereals, Cassava, and Their Products</i>	5,72	-1,03	0,82
Daging dan Hasil-hasilnya <i>Meat and Its Products</i>	4,80	2,58	6,53
Ikan Segar/Fresh Fish	-9,27	19,11	4,78
Ikan Diawetkan/Preserved Fish	4,03	7,87	7,50
Telur, Susu dan Hasil-hasilnya <i>Eggs, Milk, and Their Products</i>	0,36	4,00	2,43
Sayur-sayuran/Vegetables	15,35	2,65	-4,23
Kacang – kacang/Beans and Nuts	-1,71	4,59	16,89
Buah – buahan/Fruits	2,45	10,12	5,67
Bumbu – bumbu/Spices	25,58	-7,81	-0,62
Lemak dan Minyak/Fats and Oils	12,28	1,30	-0,35
Bahan Makanan Lainnya/Other Food Items	5,00	0,29	2,91
Makanan Jadi, Minuman, Rokok & Tembakau Prepared Food, Beverages, and Tobacco Products	5,56	4,46	2,90
Makanan Jadi/Prepared Food	4,16	2,09	2,87
Minuman yang Tidak Beralkohol <i>Non-alcoholic Beverages</i>	3,95	1,48	-0,35
Tembakau dan Minuman Beralkohol <i>Tobacco and Alcoholic Beverages</i>	11,20	13,47	5,28

berlanjut/to be continue.....

Tabel Lanjutan

10.1.3

Continued Table

Kelompok/Subkelompok Pengeluaran <i>Expenditure Group/Subgroup</i>	2016	2017	2018
(1)	(2)	(3)	(4)
Perumahan, Air, Listrik, Gas dan Bahan Bakar <i>Housing, Water, Electricity, Gas, and Fuel</i>	2,45	3,17	1,06
Biaya Tempat Tinggal/ <i>Cost for Housing</i>	2,64	1,41	0,99
Bahan Bakar, Penerangan dan Air <i>Fuel, Electricity, and Water</i>	2,81	9,83	1,46
Perlengkapan Rumahtangga <i>Household Equipment</i>	1,56	0,00	0,03
Penyelenggaraan Rumahtangga <i>Household Operation</i>	0,61	3,47	1,45
Sandang/<i>Clothing</i>	3,26	0,02	2,68
Sandang Laki-laki/ <i>Clothing for Men</i>	2,62	2,74	1,88
Sandang Wanita/ <i>Clothing for Women</i>	5,48	-4,55	3,00
Sandang Anak-anak/ <i>Clothing for Children</i>	3,52	-1,19	3,57
Barang Pribadi dan Sandang Lain <i>Personal Item</i>	1,00	3,74	2,39
Kesehatan/<i>Health</i>	4,67	0,83	0,49
Jasa Kesehatan/ <i>Health Services</i>	4,21	0,28	0,53
Obat-obatan/ <i>Medicines</i>	5,76	-0,80	-2,26
Jasa Perawatan Jasmani <i>Personal Care Services</i>	1,28	0,00	0,00
Perawatan Jasmani dan Kosmetika <i>Personal Care and Cosmetics</i>	5,26	2,18	1,86

berlanjut/to be continue.....

Tabel Lanjutan

10.1.3

Continued Table

Kelompok/Subkelompok Pengeluaran <i>Expenditure Group/Subgroup</i>	2016	2017	2018
(1)	(2)	(3)	(4)
Pendidikan, Rekreasi, dan Olahraga <i>Education, Recreation, and Sports</i>	2,12	3,61	3,02
Jasa Pendidikan/ <i>Education</i>	2,91	7,11	5,91
Kursus-kursus/Pelatihan <i>Vocational Training</i>	3,58	0,00	0,00
Perlengkapan/Peralatan Pendidikan/ <i>Education Equipment</i>	1,78	-1,73	0,85
Rekreasi/ <i>Recreation</i>	0,69	2,95	0,09
Olahraga/ <i>Sports</i>	-0,17	1,34	1,41
Transpor, Komunikasi dan Jasa Keuangan <i>Transport, Communication, and Financial Services</i>	-2,40	2,92	3,79
Transpor/ <i>Transport</i>	-5,03	1,94	5,13
Komunikasi Dan Pengiriman/ <i>Communication and Delivering</i>	3,74	5,03	1,77
Sarana dan Penunjang Transpor <i>Transport Equipment and Supports</i>	0,14	4,21	0,00
Jasa Keuangan/ <i>Financial Services</i>	1,95	0,20	0,00

Sumber: BPS Kota Tanjungpinang

Source : BPS – Statistics Of Tanjungpinang Municipality

Tabel
Table

10.1.4

Rata-rata Harga Beberapa Komoditi Strategis Menurut Bulan di Kota Tanjungpinang (Rp), 2018

Average of Strategic Commodities by Months in Tanjungpinang Municipality (Rp), 2018

Bulan Month	Beras Rice (1 Kg)	Ikan Teri Anchovy (1 Kg)		Minyak Goreng Curah Cooking Oil (1 Kg)	Gula Pasir Sugar (1 Kg)
		Sedang Medium	Baik Good		
(1)	(2)	(3)	(4)	(5)	(6)
1. Januari/January	13 724	90 000	110 000	11 000	11 767
2. Februari/February	13 803	95 000	115 000	11 000	11 733
3. Maret/March	13 803	96 000	118 000	11 550	11 708
4. April/April	13 803	99 000	118 000	11 700	11 742
5. Mei/May	13 803	102 000	118 000	11 700	11 773
6. Juni/June	13 803	102 000	118 000	11 700	11 717
7. Juli/July	13 803	100 000	115 000	11 700	11 683
8. Agustus/August	13 803	100 000	120 000	11 700	11 640
9. September/September	13 803	98 125	120 000	11 700	11 433
10. Oktober/October	13 803	97 500	120 000	11 550	11 433
11. November/November	13 803	97 500	120 000	10 460	11 367
12. Desember/December	13 803	100 000	118 750	9 925	11 267

berlanjut/to be continued...

Tabel Lanjutan

10.1.4

Continued Table

Bulan Month	Bawang Merah Onion (1 Kg)		Bawang Putih Garlic (1 Kg)	Gas Elpiji LPG (3 Kg)
	Luar Negeri Import	Dalam Negeri Domestic	(9)	(10)
(1)	(7)	(8)	(9)	(10)
1. Januari/January	21 700	28 367	23 233	16 667
2. Februari/February	20 867	25 883	22 509	16 667
3. Maret/March	18 659	24 225	24 575	16 667
4. April/April	16 100	26 142	29 983	16 667
5. Mei/May	14 407	29 340	29 167	16 667
6. Juni/June	14 992	32 142	28 025	16 667
7. Juli/July	14 867	31 008	23 833	16 667
8. Agustus/August	15 727	30 200	22 820	16 667
9. September/September	21 525	25 208	21 154	16 667
10. Oktober/October	19 925	22 792	21 184	16 667
11. November/November	20 940	21 700	21 867	16 667
12. Desember/December	23 450	28 238	21 867	16 667

berlanjut/to be continued...

Tabel Lanjutan 10.1.4
Continued Table

Bulan Month	Tepung Terigu Flour (Segitiga Biru 1 Kg)	Sabun Cuci Detergent		Emas Gold (1 Gram)	
		Cream (Ekonomi Pot)	Bubuk (Rinso 1 Kg)	23 Karat	24 Karat
(1)	(11)	(12)	(13)	(14)	(15)
1. Januari/January	6 940	2 200	19 150	523 133	568 200
2. Februari/February	6 967	2 200	19 150	520 000	565 667
3. Maret/March	6 967	2 200	19 150	525 500	569 750
4. April/April	6 967	2 200	19 150	529 083	573 333
5. Mei/May	6 967	2 200	19 150	504 667	575 000
6. Juni/June	7 000	2 200	19 150	526 250	567 917
7. Juli/July	7 325	2 200	19 150	526 250	568 333
8. Agustus August	7 447	2 200	19 150	530 467	572 800
9. September/September	7 467	2 200	19 150	536 250	581 583
10. Oktober/October	7 583	2 200	19 150	547 583	593 167
11. November/November	7 633	2 200	19 150	540 333	585 200
12. Desember/December	7 767	2 200	19 150	537 500	578 917

Sumber: BPS Kota Tanjungpinang
Source : BPS – Statistics Of Tanjungpinang Municipality

10.2 PERBANKAN/BANKING

Tabel 10.2.1 Jumlah Kantor Perbankan Menurut Status dan Kelompok di Kota Tanjungpinang, 2018
Table 10.2.1 Number of Bank Office by Status and Group in Tanjungpinang Municipality, 2018

Jenis Bank <i>Type of Bank</i>	Kantor Cabang <i>Branch Office</i>	Cabang Pembantu <i>Cash Office</i>	Kantor Kas <i>Cash Office</i>	Kantor Unit <i>Unit Office</i>	Jumlah Total
(1)	(2)	(3)	(4)	(5)	(6)
1. Bank Umum Pemerintah <i>Public Bank National</i>	4	10	13	1	28
2. Bank Umum Swasta <i>Private Bank</i>	9	19	6	7	41
3. Bank Pembangunan Daerah <i>Local Government Bank</i>	2	3	2	3	10
4. Bank Perkreditan Rakyat <i>Rural Bank</i>	5	-	-	-	5
2018	20	32	21	11	84
2017	20	32	21	11	84
2016	20	32	21	11	84
2015	20	32	21	11	84
2014	22	15	24	5	66

Sumber: Kantor Perwakilan Bank Indonesia Provinsi Kepulauan Riau
 Source : Indonesian Bank Representative Office Kepulauan Riau Province

Tabel

Table

10.2.2

Dana Simpanan Giro Masyarakat yang Dihimpun Perbankan di Kota Tanjungpinang, 2018
Public Demand Funds Mobilized by Bank in Tanjungpinang Municipality, 2018

Akhir Periode End of Period	Rupiah Rupiah		Valuta Asing Foreign Exchange	
	Nominal Nominal (juta Rp)	Rekening ¹⁾ Account	Nominal Nominal (juta Rp)	Rekening Account
(1)	(2)	(3)	(4)	(5)
1. Januari/January	1 576 393	9 662	157 712	468
2. Februari/February	1 725 235	9 706	174 135	462
3. Maret/March	1 716 259	9 870	620 940	462
4. April/April	1 764 696	10 173	164 955	456
5. Mei/May	1 796 045	10 202	184 429	455
6. Juni/June	1 531 138	10 360	162 947	463
7. Juli/July	1 517 927	10 418	185 522	465
8. Agustus/August	1 493 194	10 126	444 735	472
9. September/September	1 500 562	10 508	362 464	466
10. Oktober/October	1 553 637	10 578	311 057	463
11. November/November	1 432 793	10 582	269 763	475
12. Desember/December	1 442 739	10 630	204 450	479
2018	1 442 739	10 630	204 450	479
2017	1 138 516	9 589	160 666	472
2016	946 829	9 002	257 052	524
2015	738 167	8 700	156 738	604
2014	1 004 039	8 158	182 612	591

Keterangan : ¹⁾ Tidak termasuk BPRNote : ¹⁾ Not including Rural Bank

Sumber: Kantor Perwakilan Bank Indonesia Provinsi Kepulauan Riau

Source : Indonesian Bank Representative Office Kepulauan Riau Province

Dana Simpanan Berjangka Masyarakat yang Dihimpun Perbankan di Kota Tanjungpinang, 2018

Tabel
Table **10.2.3**

Public Demand Funds Mobilized by Bank in Tanjungpinang Municipality, 2018

Akhir Periode <i>End of Period</i>	Rupiah <i>Rupiah</i>		Valuta Asing ¹⁾ <i>Foreign Exchange</i>	
	Nominal <i>Nominal</i> (juta Rp)	Rekening ¹⁾ <i>Account</i>	Nominal <i>Nominal</i> (juta Rp)	Rekening <i>Account</i>
(1)	(2)	(3)	(4)	(5)
1. Januari/ <i>January</i>	2 277 565	10 792	196 935	556
2. Februari/ <i>February</i>	2 420 453	10 835	196 732	553
3. Maret/ <i>March</i>	2.456 738	10 934	196 201	556
4. April/ <i>April</i>	2 469 443	10 919	196 208	555
5. Mei/ <i>May</i>	2 344 035	10 857	198 956	557
6. Juni/ <i>June</i>	2 305 435	10 828	212 765	556
7. Juli/ <i>July</i>	2 323 968	11 011	218 003	559
8. Agustus/ <i>August</i>	2 284 928	10 630	208 243	566
9. September/ <i>September</i>	2 332 793	11 068	214 554	576
10. Oktober/ <i>October</i>	2 283 198	11 126	221 261	582
11. November/ <i>November</i>	2 216 035	11 155	209 498	588
12. Desember/ <i>December</i>	2 237 579	11 193	198 034	593
2018	2 237 579	11 193	198 034	593
2017	2 994 222	10 692	191 789	562
2016	2 096 162	9 813	197 965	571
2015	1 753 404	9 999	226 592	634
2014	1 796 126	9 517	172 706	587

Keterangan : ¹⁾ Tidak termasuk BPR

Note : ¹⁾ Not including Rural Bank

Sumber: Kantor Perwakilan Bank Indonesia Provinsi Kepulauan Riau

Source : Indonesian Bank Representative Office Kepulauan Riau Province

Tabel

Table

10.2.4

Dana Simpanan Tabungan Masyarakat yang Dihimpun Perbankan di Kota Tanjungpinang, 2018

Public Demand Funds Mobilized by Banks in Tanjungpinang Municipality, 2018

Akhir Periode <i>End of Period</i>	Rupiah <i>Rupiah</i>		Valuta Asing ¹⁾ <i>Foreign Exchange</i>	
	Nominal <i>Nominal</i> (juta Rp)	Rekening ¹⁾ <i>Account</i>	Nominal <i>Nominal</i> (juta Rp)	Rekening <i>Account</i>
(1)	(2)	(3)	(4)	(5)
1. Januari/ <i>January</i>	4 009 702	666 450	433 518	4 173
2. Februari/ <i>February</i>	3 973 922	673 838	448 436	4 171
3. Maret/ <i>March</i>	3 934 195	682 892	455 682	4 195
4. April/ <i>April</i>	3 895 669	688 861	468 973	4 203
5. Mei/ <i>May</i>	3 989 012	694 504	464 277	4 201
6. Juni/ <i>June</i>	4 111 275	697 106	492 844	4 212
7. Juli/ <i>July</i>	4 089 931	707 702	479 324	4 226
8. Agustus/ <i>August</i>	4 041 054	691 403	481 913	4 237
9. September/ <i>September</i>	4 156 268	711 563	500 211	4 250
10. Oktober/ <i>October</i>	4 124 621	716 349	510 883	4 287
11. November/ <i>November</i>	4 146 342	720 350	540 545	4 349
12. Desember/ <i>December</i>	4 446 156	724 713	516 810	4 357
2018	4 446 154	724 713	516 810	4 357
2017	4 262 611	655 118	438 546	4 159
2016	3 678 765	523 206	534 314	4 173
2015	3 483 576	480 614	571 838	4 107
2014	3 513 499	452 723	507 032	3 958

Keterangan : ¹⁾ Tidak termasuk BPR

Note : ¹⁾ Not including Rural Bank

Sumber: Kantor Perwakilan Bank Indonesia Provinsi Kepulauan Riau

Source : Indonesian Bank Representative Office Kepulauan Riau Province

Tabel

10.2.5

**Posisi Kredit Rupiah dan Valuta Asing yang Disalurkan Perbankan
di Kota Tanjungpinang (juta Rp), 2018**

Table

*Bank's Outstanding in Rupiah and Foreign Exchange in
Tanjungpinang Municipality (million of Rp), 2018*

Akhir Periode <i>End of Period</i>	Rupiah <i>Rupiah</i>	Valuta Asing ¹⁾ <i>Foreign Exchange</i>	Jumlah <i>Total</i>
(1)	(2)	(3)	(4)
1. Januari/ <i>January</i>	5 622 515	76 192	5 698 707
2. Februari/ <i>February</i>	5 643 433	73 318	5 716 751
3. Maret/ <i>March</i>	5 935 203	70 210	6 005 413
4. April/ <i>April</i>	5 368 827	66 600	5 435 428
5. Mei/ <i>May</i>	5 439 871	60 662	5 500 533
6. Juni/ <i>June</i>	5 556 195	62 226	5 628 422
7. Juli/ <i>July</i>	5 549 008	53 199	5 602 207
8. Agustus/ <i>August</i>	5 549 966	65 994	5 615 960
9. September/ <i>September</i>	5 673 507	64 550	5 738 057
10. Oktober/ <i>October</i>	5 701 700	57 198	5 758 898
11. November/ <i>November</i>	5 689 165	49 466	5 738 631
12. Desember/ <i>December</i>	5 799 431	44 668	5 884 099
2018	5 799 431	44 668	5 844 099
2017	6 337 207	238 487	6 575 695
2016	5 576 390	264 124	5 840 514
2015	5 644 731	355 191	5 999 922
2014	5 181 376	412 368	5 593 744

Keterangan : ¹⁾ Tidak termasuk BPRNote : ¹⁾ Not including Rural Bank

Sumber : Kantor Perwakilan Bank Indonesia Provinsi Kepulauan Riau

Source : Indonesian Bank Representative Office Kepulauan Riau Province

Tabel

10.2.6

Posisi Kredit yang Disalurkan Perbankan Menurut Sektor Ekonomi di Kota Tanjungpinang (juta Rp), 2018

Table

Bank's Outstanding Credits by Economic Sector in Tanjungpinang Municipality (million of Rp), 2018

Akhir Periode End of Period	Pertanian, Buru dan Hutan Agriculture	Perikanan Fishery	Pertambangan dan Penggalian Mining	Industri Pengolahan Industry	Listrik, Gas, dan Air Electric, Gas, and Water	Konstruksi Construction
(1)	(2)	(3)	(4)	(5)	(6)	(7)
1. Januari/January	41 815	19 857	5 319	150 999	8 591	536 697
2. Februari/February	41 359	18 970	5 563	164 611	7 802	523 447
3. Maret/March	44 267	19 144	4 994	152 034	8 519	556 961
4. April/April	39 482	17 376	4 946	137 358	7 376	527 289
5. Mei/May	40 189	16 861	5 013	139 260	6 774	540 889
6. Juni/June	43 558	16 960	13 041	145 598	7 615	549 888
7. Juli/July	43 590	15 932	11 757	146 027	7 428	560 560
8. Agustus/August	42 877	16 298	11 312	146 147	7 397	571 042
9. September/ September	42 234	16 907	11 168	149 643	8 251	577 796
10. Oktober/October	41 818	16 514	10 822	143 798	8 519	574 367
11. November/November	39 297	15 569	10 442	141 800	10 180	574 264
12. Desember/December	39 153	15 563	9 216	144 033	10 039	573 649
2018	39 153	15 563	9 216	144 033	10 039	573 649
2017	40 137	60 452	10 534	260 903	6 803	261 348

berlanjut/to be continue.....

Tabel Lanjutan

10.2.6

Continued Table

Akhir Periode <i>End of Period</i>	Perdagangan Besar dan Eceran <i>Trading</i>	Akomodasi dan Makan Minum <i>Accommodation</i>	Trans Gudang dan Komunikasi <i>Communication</i>	Perantara Keuangan <i>Financial Intermediaries</i>	Real Estate, Sewaan, dan Jasa <i>Real Estate, Rentals, and Services</i>
(1)	(8)	(9)	(10)	(11)	(12)
1. Januari/ <i>January</i>	1 080 811	66 601	555 906	7 407	157 603
2. Februari/ <i>February</i>	1 120 315	66 241	564 096	7 132	143 088
3. Maret/ <i>March</i>	1 140 178	69 288	667 570	7 017	158 249
4. April/ <i>April</i>	1 001 307	57 168	446 896	7 300	149 001
5. Mei/ <i>May</i>	1 011 977	55 865	481 006	6 677	143 606
6. Juni/ <i>June</i>	1 040 970	58 007	483 726	7 834	144 515
7. Juli/ <i>July</i>	1 021 514	60 298	472 878	7 430	139 564
8. Agustus/ <i>August</i>	1 053 175	59 328	480 537	7 853	138 378
9. September/ <i>September</i>	1 061 911	60 853	510 238	6 280	137 069
10. Oktober/ <i>October</i>	1 060 642	59 842	525 271	5 643	139 922
11. November/ <i>November</i>	1 049 740	65 179	492 636	6 013	123 031
12. Desember/ <i>December</i>	1 061 245	63 546	551 802	5 894	123 858
2018	1 061 245	65 546	551 802	5 894	123 858
2017	1 074 591	61 535	926 389	4 141	112 022

berlanjut/to be continue.....

Tabel Lanjutan

10.2.6

Continued Table

Akhir Periode End of Period	Adm. Pemer- intah, Pertahanan Government Administ- ration and Defence	Jasa Pendi- dikan Education Services	Jasa Kese- hatan Health Services	Jasa Masya- rakat, Sosial, Budaya Social and Culture Public Services	Jasa Pero- rangan RT House- hold Ser- vices
(1)	(13)	(14)	(15)	(16)	(17)
1. Januari/ <i>January</i>	6 025	21 981	4 334	77 133	4 690
2. Februari/ <i>February</i>	6 018	22 335	3 775	83 082	4 374
3. Maret/ <i>March</i>	6 175	19 766	4 479	93 683	4 624
4. April/ <i>April</i>	5 761	20 373	4 453	83 978	4 073
5. Mei/ <i>May</i>	6 171	20 171	4 486	73 726	4 181
6. Juni/ <i>June</i>	6 411	20 656	4 720	74 572	4 619
7. Juli/ <i>July</i>	6 378	20 287	4 740	73 159	4 666
8. Agustus/ <i>August</i>	6 266	19 516	4 376	69 921	5 052
9. September/ <i>September</i>	5 989	27 962	4 356	75 636	5 509
10. Oktober/ <i>October</i>	5 833	27 433	3 979	75 958	5 608
11. November/ <i>November</i>	5 568	26 912	3 374	86 029	5 600
12. Desember/ <i>December</i>	5 824	26 717	3 306	87 737	6 267
2018	5 824	26 717	3 306	87 737	6 267
2017	1 030	11 151	4 919	83 825	7 110

berlanjut/to be continue.....

Tabel Lanjutan

10.2.6

Continued Table

Akhir Periode <i>End of Period</i>	Badan Inter- nasional <i>International Agencies</i>	Kegiatan yang Belum Jelas Batasannya <i>Specific Activities</i>	Bukan Lapangan Usaha – Lainnya <i>Others</i>	Jumlah <i>Total</i>
(1)	(18)	(19)	(20)	(21)
1. Januari/ <i>January</i>	25 535	105 742	2 821 660	5 698 707
2. Februari/ <i>February</i>	24 601	75 358	2 834 584	5 716 751
3. Maret/ <i>March</i>	31 599	101 850	2 915 012	6 005 413
4. April/ <i>April</i>	26 644	86 381	2 808 265	5 435 428
5. Mei/ <i>May</i>	27 155	84 238	2 832 290	5 500 533
6. Juni/ <i>June</i>	35 370	98 406	2 871 957	5 628 422
7. Juli/ <i>July</i>	34 490	106 166	2 865 344	5 602 207
8. Agustus/ <i>August</i>	32 920	105 862	2 837 704	5 615 960
9. September/ <i>September</i>	33 119	105 404	2 897 731	5 738 057
10. Oktober/ <i>October</i>	35 789	104 843	2 912 296	5 758 898
11. November/ <i>November</i>	35 100	104 455	2 943 442	5 738 631
12. Desember/ <i>December</i>	35 478	104 658	2 976 112	5 844 099
2018	35 478	104 658	2 976 112	5 844 099
2017	506	-	3 646 299	6 575 695

Sumber: Kantor Perwakilan Bank Indonesia Provinsi Kepulauan Riau
 Source : Indonesian Bank Representative Office Kepulauan Riau Province

Tabel
Table

10.2.7

Aktiva Perbankan di Kota Tanjungpinang (juta Rp), 2014-2018

Actual Asset of Banking in Tanjungpinang Municipality (million rupiahs), 2014-2018

Akhir Periode End of Period		2014	2015	2016	2017	2018
(1)		(2)	(3)	(4)	(5)	(6)
1.	Januari / January	8 599 502	8 310 834	9 233 675	9 401 072	10 616 192
2.	Februari / February	8 496 273	8 330 906	9 217 541	9 589 978	10 767 667
3.	Maret / March	8 414 274	8 596 739	9 216 482	9 796 312	11 256 903
4.	April / April	8 290 111	8 851 955	9 270 513	9 839 195	10 899 095
5.	Mei / May	8 648 232	8 768 180	9 302 479	9 828 776	10 870 940
6.	Juni / June	9 027 722	8 855 212	9 624 187	9 985 347	10 829 283
7.	Juli / July	8 715 324	8 725 923	9 403 990	10 173 618	10 694 507
8.	Agustus / August	8 782 580	8 777 763	9 426 412	10 464 470	10 902 224
9.	September/September	9 319 541	9 074 516	9 345 305	10 330 008	11 062 687
10.	Oktober / October	9 171 566	8 923 615	9 446 427	10 747 603	11 021 900
11.	November / November	8 909 420	9 010 959	9 453 772	11 046 161	11 000 382
12.	Desember / December	8 653 059	8 891 762	9 397 825	10 778 544	11 106 345

Sumber: Kantor Perwakilan Bank Indonesia Provinsi Kepulauan Riau
 Source : Indonesian Bank Representative Office Kepulauan Riau Province

Tabel 10.2.8 Perputaran Kliring di Wilayah Kliring Kota Tanjungpinang, 2018
Table *Clearing Circulation in Tanjungpinang Municipality, 2018*

Triwulan <i>Quarter</i>	Kantor Bank Peserta Kliring <i>Bank Office</i>	Perputaran Kliring <i>Clearing Circulation</i>		Rata-rata Perputaran Kliring Sehari <i>Average of Clearing Circulation</i>	
		Lembar Notes (satuan)	Nominal Value (juta Rp)	Lembar Notes (satuan)	Nominal Value (juta Rp)
(1)	(2)	(3)	(4)	(5)	(6)
Triwulan I <i>Quarter I</i>	65	110 365	3 635 639	1 839	60 594
Triwulan II <i>Quarter II</i>	65	107 758	3 443 154	1 796	57 386
Triwulan III <i>Quarter III</i>	65	108 301	3 444 328	1 805	57 405
Triwulan IV <i>Quarter IV</i>	65	110 395	3 699 174	1 840	61 653

Sumber: Kantor Perwakilan Bank Indonesia Provinsi Kepulauan Riau
Source : Indonesian Bank Representative Office Kepulauan Riau Province

Tabel 10.2.9 **Kurs Tengah Beberapa Mata Uang Asing Terhadap Rupiah, 2018**
Table Exchange Rate of Selected Currency to Rupiah, 2018

Akhir Periode End of Period	USD	AUD	HKD	CAD	SGD
(1)	(2)	(3)	(4)	(5)	(6)
1. Januari January	13 413,00	10 807,54	1 714,87	10 872,18	10 222,55
2. Februari February	13 707,00	10 682,57	1 750,82	10 731,65	10 344,53
3. Maret March	13 756,00	10 528,16	1 752,79	10 646,65	10 486,76
4. April April	13 877,00	10 502,81	1 768,18	10 805,54	10 489,45
5. Mei May	13 951,00	10 546,26	1 778,18	10 831,94	10 413,92
6. Juni June	14 404,00	10 581,92	1 835,47	10 864,39	10 529,63
7. Juli July	14 413,00	10 692,30	1 836,44	11 033,46	10 585,36
8. Agustus August	14 711,00	10 664,74	1 874,25	11 302,25	10 759,56
9. September September	14 929,00	10 770,53	1 909,51	11 466,22	10 919,00
10. Oktober October	15 227,00	10 792,14	1 940,57	11 610,38	10 989,07
11. November November	14 339,00	10 493,29	1 833,22	10 793,78	10 460,32
12. Desember December	14 481,00	10 211,28	1 849,25	10 624,37	10 602,97
2018	14 481,00	10 211,28	1 849,25	10 624,37	10 602,97
2017	13 548,00	10 875,66	1 571,91	11 442,94	10 133,52

berlanjut/to be continue.....

Tabel Lanjutan

10.2.9

Continued Table

Akhir Periode End of Period	CHF	GBP	MYR	JPY	EUR
(1)	(7)	(8)	(9)	(10)	(11)
1. Januari <i>January</i>	14 342,40	18 972,03	3 438,36	12 317,38	16 640,84
2. Februari <i>February</i>	14 586,59	19 057,54	3 491,79	12 790,56	16 758,19
3. Maret <i>March</i>	14 387,63	19 365,03	3 557,29	12 905,53	16 954,28
4. April <i>April</i>	14 046,98	19 119,04	3 540,73	12 718,95	16 833,50
5. Mei <i>May</i>	14 111,17	18 553,44	3 511,02	12 839,73	16 264,78
6. Juni <i>June</i>	14 442,30	18 834,68	3 561,39	13 037,07	16 666,88
7. Juli <i>July</i>	14 592,50	18 912,03	3 546,08	12 982,94	16 874,75
8. Agustus <i>August</i>	15 189,51	19 141,98	3 579,76	13 256,14	17 157,45
9. September <i>September</i>	15 282,81	19 527,14	3 605,61	13 144,62	17 388,56
10. Oktober <i>October</i>	15 152,00	19 354,28	3 638,91	13 459,14	17 278,84
11. November <i>November</i>	14 394,43	18 327,41	3 424,25	12 646,30	16 336,43
12. Desember <i>December</i>	14 709,75	18 372,77	3 493,20	13 111,51	16 559,75
2018	14 709,75	18 372,77	3 493,20	13 111,51	16 559,75
2017	13 731,78	20 096,63	3 335,31	12 021,84	16 173,62

Sumber: Kantor Perwakilan Bank Indonesia Provinsi Kepulauan Riau
 Source : Indonesian Bank Representative Office Kepulauan Riau Province

10.3 KOPERASI/COOPERATIVE

Tabel 10.3.1 Banyaknya Koperasi Menurut Kecamatan dan Jenis Koperasi di Kota Tanjungpinang, 2018
Table Number of Cooperatives by Subdistrict and Type of Cooperative in Tanjungpinang Municipality, 2018

Kecamatan Subdistrict	KPRI Cooperative of Civil Servants	KOPKAR Cooperative of Employees	Koperasi Lainnya Othres Cooperatives	Jumlah Total
(1)	(2)	(3)	(4)	(5)
1. Bukit Bestari	14	4	28	46
2. Tanjungpinang Timur	7	6	34	47
3. Tanjungpinang Kota	2	1	9	12
4. Tanjungpinang Barat	10	4	21	35
2018	33	15	92	140
2017	19	6	74	99
2016	19	6	70	95

Sumber: Dinas Tenaga Kerja Koperasi dan Usaha Mikro Kota Tanjungpinang
 Source : Manpower, Cooperatives and Micro-enterprises Service of Tanjungpinang Municipality

10.4. KEUANGAN LAINNYA / OTHER FINANCE

Tabel 10.4.1 Pungutan Pajak Bumi dan Bangunan Menurut Kecamatan di Kota Tanjungpinang, 2018
Table Land and Building Tax in Tanjungpinang Municipality by Sub District, 2018

Kecamatan Subdistrict	Luas Bumi Land Area (Ha)	Luas Bangunan Building Area (M ²)	Nilai Pajak Tax Value (000 Rp)
(1)	(2)	(3)	(4)
1. Bukit Bestari	5 372,52	1 510 179	4 253 526,74
2. Tanjungpinang Timur	6 018,77	2 658 757	7 813 980,52
3. Tanjungpinang Kota	3 889,50	629 202	1 840 938,51
4. Tanjungpinang Barat	376,76	1 125 974	1 944 435,00
2018	15 657,55	5 924 112	15 852 880,77
2017	15 547,92	5 797 298	15 174 269,15
2016	15 516,83	5 442 885	14 785 480,45
2015	15 505,70	5 275 706	14 671 644,19
2014	15 361,49	5 204 549	14 325 148,34

Sumber: Badan Pengelolaan Pajak dan Retribusi Daerah Kota Tanjungpinang
 Source : Office for Management of Taxes and Levies of Tanjungpinang Municipality

Tabel

Table

10.4.2

Banyaknya Barang yang Digadaikan (Kredit), Pelunasan, Lelang, dan Sisa Barang Gadai yang Belum Lunas di Kota Tanjungpinang, 2018

Number of Credit Goods, Payment, Auctioned, and Rest of Credit Goods in Tanjungpinang Municipality, 2018

Bulan Month	Kredit Credit	Pelunasan Payment	Lelang Auction	Sisa yang Belum Lunas Rest of Credit
(1)	(2)	(3)	(4)	(5)
1. Januari/January	12 829	4 982	407	18 593
2. Februari/ February	11 366	3 820	220	18 971
3. Maret/ March	12 078	4 577	263	18 878
4. April/ April	12 344	4 609	200	19 101
5. Mei/ May	12 457	4 638	296	19 237
6. Juni/ June	10 130	3 365	59	17 907
7. Juli/ July	13 494	4 756	398	18 884
8. Agustus/August	11 747	3 604	230	19 228
9. September/ September	11 402	3 423	399	19 099
10. Oktober/ October	12 097	4 194	211	19 034
11. November/ November	12 475	4 331	354	19 202
12. Desember/ December	10 043	3 887	188	18 634
2018	142 462	50 186	3 225	226 768
2017	195 321	31 758	3 817	144 436

Sumber: Pegadaian cabang Bukit Bestari, Tanjungpinang Kota dan Tanjungpinang Timur
 Source : Pegadaian cabang Bukit Bestari, Tanjungpinang Kota and Tanjungpinang Timur

Nilai Barang yang Digadaikan (Kredit), Pelunasan, Lelang, dan Sisa Barang Gadai yang Belum Lunas di Kota Tanjungpinang (000 Rp), 2018

Tabel
Table **10.4.3**

Value of Credit Goods, Payment, Auctioned, and Rest of Credit Goods in Tanjungpinang Municipality (000 Rp), 2018

Bulan Month	Kredit Credit	Pelunasan Payment	Lelang Auction	Sisa yang Belum Lunas Rest of Credit
(1)	(2)	(3)	(4)	(5)
1. Januari/ January	36 653 826	9 104 450	997 437	58 745 295
2. Februari/ February	34 413 480	6 427 050	489 216	60 086 192
3. Maret/ March	35 207 107	8 059 260	825 112	60 150 711
4. April/ April	36 371 645	8 271 958	527 424	61 234 733
5. Mei/ May	38 380 127	8 777 860	724 922	62 584 864
6. Juni/ June	30 903 797	5 085 510	242 767	60 562 060
7. Juli/ July	38 951 850	8 150 620	1 046 940	62 126 868
8. Agustus/ August	33 990 567	4 733 880	687 143	63 253 863
9. September/ September	33 472 512	4 881 590	1 096 196	62 393 084
10. Oktober/ October	36 067 454	7 129 360	744 360	62 557 606
11. November/ November	37 395 017	8 434 917	903 502	63 494 377
12. Desember/ December	30 769 629	6 890 350	604 209	61 950 627
2018	422 577 011	85 946 805	8 889 228	739 140 280
2017	141 845 942	65 272 776	5 932 718	317 889 944

Sumber: Pegadaian cabang Bukit Bestari, Tanjungpinang Kota dan Tanjungpinang Timur
Source : Pegadaian cabang Bukit Bestari, Tanjungpinang Kota and Tanjungpinang Timur

Tabel 10.4.4 Realisasi Pengadaan Beras per Bulan oleh Subdivre Bulog Tanjungpinang, 2014 - 2018 (ton)
Table Monthly Realization of Rice Stock by Subdivre Bulog Tanjungpinang, 2014 - 2018 (ton)

Bulan Month	2014	2015	2016	2017	2018
(1)	(2)	(3)	(4)	(5)	(6)
1. Januari/ January	96,00	-	13 142,00	365,71	2 087,79
2. Februari/ February	334,00	1 225,00	37 183,00	636,28	1 226,38
3. Maret/ March	1 065,00	772,00	338,00	388,40	1 459,26
4. April/ April	599,00	963,00	16 398,00	3 000,00	1 441,64
5. Mei/ May	-	743,00	162 448,00	-	1 091,29
6. Juni/ June	11,00	44,00	352 496,00	500,00	1 437,34
7. Juli/ July	655,00	674,00	641,00	584,15	1 932,07
8. Agustus/ August	-	88,00	160 619,00	620,00	1 810,18
9. September/ September	128,00	-	60 977,00	1 365,00	2 363,37
10. Oktober/ October	701,00	1 099,00	300 197,00	390,69	3 215,64
11. November/ November	466,00	-	-	-	3 230,09
12. Desember/ December	184,00	1 199,00	-	281,10	2 141,94
Jumlah/Total	4 239,00	6 807,00	1 104 439,00	8 131,33	23 436,99

Sumber: Perum BULOG Sub Divre I Tanjungpinang
 Source : Office of Subdivre I Tanjungpinang

Tabel
Table **10.4.5**

**Penyaluran/Penjualan Beras Bulog melalui Perum BULOG Kota
Tanjungpinang menurut Golongan Konsumen (ton), 2018**

*Distribution of Rice from Logistic Depot in Tanjungpinang
Municipality by Group of Consumer (ton), 2018*

Bulan <i>Month</i>	TNI/ POLRI <i>Armed Forces/ Police</i>	Kehaki- man/ Lapas/ Sosial	OPK/ Raskin APBN/ OTODA	Lainnya <i>Others</i>	Susut <i>Lost</i>	Jumlah <i>Total</i>
(1)	(2)	(3)	(4)	(5)	(6)	(7)
1. Januari/ <i>January</i>	-	-	110,59	489,16	-	599,75
2. Februari/ <i>February</i>	0,71	-	223,83	336,17	-	560,71
3. Maret/ <i>March</i>	-	-	470,58	539,56	-	1 010,14
4. April/ <i>April</i>	0,37	-	-	1 176,20	-	1 176,57
5. Mei/ <i>May</i>	0,73	-	197,58	250,01	-	448,32
6. Juni/ <i>June</i>	-	-	-	245,30	-	245,30
7. Juli/ <i>July</i>	0,36	-	407,76	239,29	-	647,40
8. Agustus/ <i>August</i>	0,74	-	0,18	93,48	-	94,41
9. September/ <i>September</i>	0,36	-	9,91	443,46	-	453,73
10. Oktober/ <i>October</i>	-	-	529,30	1 967,62	-	2 496,92
11. November/ <i>November</i>	0,73	-	0,11	740,42	-	740,53
12. Desember/ <i>December</i>	-	-	-	95,00	-	95,00
2018	4,01	-	1 949,84	6 615,67	-	8 568,79
2017	3,16	-	3 888,78	1 368,00	-	5 259,94
2016	11,47	11,30	4 659,58	10 028,25	-	14 710,60
2015	7,34	-	1 369,76	4 573,60	-	5 977,70

Sumber: Perum BULOG Sub Divre I Tanjungpinang
Source : Office of Subdivre I Tanjungpinang

Tabel 10.4.6 Jumlah Permohonan Izin Mendirikan Bangunan Diterbitkan di Kota Tanjungpinang, 2015-2018
 Number of Building Permit Letters that Published in Tanjungpinang Municipality, 2015- 2018

Jenis/Permit Letters		2015 r	2016 r	2017	2018
(1)		(2)	(3)	(4)	(5)
1.	Rumah Tinggal / Home	92	107	73	80
2.	Ruko / Shop House	10	12	6	8
3.	Perum / Housing	32	17	24	34
4.	Perum Kios / Housing and kiosk	2	1	1	4
5.	Rumah Ibadah / House of Worship	1	2	1	4
6.	Gedung Olahraga / Sport building	-	-	1	-
7.	Gudang / Warehouse	14	5	4	4
8.	Rumah dan Pertokoan / Housing and Store Building Area	4	-	2	2
9.	Pertokoan / Shopping area	41	41	32	30
10.	Tower / Tower	10	8	9	5
11.	Industri / Industry	-	-	3	-
12.	Reklame / Billboard	-	2	10	10
13.	Perkantoran / Office bulidng	2	5	7	3
14.	Kios / Kiosk	6	12	8	9
15.	Asrama / hostel	1	-	1	-
16.	Sekolah / School	-	2	4	5

berlanjut/to be continue.....

Tabel Lanjutan

10.4.6

Continued Table

Jenis/Permit Letters	2015	2016	2017	2018
(1)	(2)	(3)	(4)	(5)
17. Rumah Kos <i>Bording House</i>	3	5	2	1
18. Swalayan <i>Mini market</i>	2	-	2	-
19. Puskesmas <i>Public Helath Center</i>	-	4	3	1
20. Lainnya <i>Others</i>	8	2	1	7
Jumlah/Total	228	225	194	207

Sumber: Dinas Penanaman Modal dan Pelayanan Terpadu Satu Pintu Kota Tanjungpinang
 Source : *Unified Licensing Service Agency of Tanjungpinang Municipality*

Makanan / Food



34,16%

Makanan jadi
Food



12,43%

Ikan/*Fish*



8,65%

Sayuran
Vegetables



8,19%

Padi-padian
Cereals

Pengeluaran rata-rata per kapita sebulan
Average expenditure per capita per month



57%

Perumahan/*Housing*



23,53%

Barang dan Jasa
Goods and Services

Non Makanan / Non Food

Rata-rata pengeluaran penduduk Kota Tanjungpinang Tahun 2019 didominasi pengeluaran bukan makanan yaitu sebanyak 726.071 rupiah.

Average expenditure per capita per month in 2019 dominated by non food expenditure as much as 726,071 rupiahs

PENJELASAN TEKNIS

Pengeluaran rata-rata per kapita adalah biaya yang dikeluarkan untuk konsumsi semua anggota rumah tangga selama sebulan baik yang berasal dari pembelian, pemberian maupun produksi sendiri dibagi dengan banyaknya anggota rumah tangga dalam rumah tangga tersebut.

TECHNICAL NOTES

Per capita Average Expenditure is the cost spent for all household members consumption during the month, whether from purchasing, giving or own production, divided by the number of household members in the household.

<https://tanjungpinangkota.bps.go.id>

ULASAN**DESCRIPTION**

Tingkat kesejahteraan suatu rumah tangga dapat dilihat jelas melalui besarnya pendapatan yang diterima. Mengingat data pendapatan yang akurat sulit diperoleh, maka pendekatan yang sering digunakan adalah melalui pendekatan pengeluaran rumah tangga.

The welfare level of a household is significantly correlated with total income. Data on income however, is very difficult to collect, such that the welfare level of population are commonly approximated (estimated) through household expenditure.

Pengeluaran rata-rata per kapita sebulan penduduk Kota Tanjungpinang pada tahun 2018 sebesar 1.415.935 rupiah. Terdiri dari 689.864 rupiah untuk pengeluaran makanan dan 726.071 rupiah untuk pengeluaran non makanan.

Monthly average per capita expenditure of Tanjungpinang population in 2018 was 1,415,935 rupiahs. That consist of 689,864 rupiahs for food item expenditure and 726,071 rupiahs for non food expenditure.

Hukum ekonomi menunjukkan bahwa semakin tinggi pendapatan semakin tinggi pula persentase atau porsi pengeluaran untuk barang non makanan (semakin rendah porsi pengeluaran untuk makanan). Hal ini dapat dilihat bahwa penduduk Kota Tanjungpinang menghabiskan sekitar 48,72 persen dari total pengeluarannya untuk belanja barang makanan. Sedangkan sisanya untuk belanja non makanan.

The economic theorem says that higher income level of population means higher proportion of their expenditure for non food (smaller proportion of expenditure for food). It can be seen that Tanjungpinang population spend about 48.72 percent from their total expenditure to spend food. And the rest to spend non food item.

Pengeluaran Rata-rata per Kapita Sebulan Menurut Golongan Pengeluaran dan Kelompok Barang di Kota Tanjungpinang (rupiah), 2018

Tabel 11.1
Table

Average Expenditure per Capita per Month by Expenditure Class and Commodity Group in Tanjungpinang Municipality (rupiahs), 2018

Golongan Pengeluaran <i>Expenditure Class</i>	Kelompok Barang <i>Commodity Group</i>		Jumlah <i>Total</i>
	Makanan <i>Food</i>	Bukan Makanan <i>Non Food</i>	
(1)	(2)	(3)	(4)
< 100 000	-	-	-
100 000 – 149 999	-	-	-
150 000 – 199 999	-	-	-
200 000 – 299 999	163 000	126 917	289 917
300 000 – 499 999	237 928	183 948	421 875
500 000 – 749 999	351 084	279 953	631 037
750 000 – 999 999	473 527	383 501	857 028
1 000 000 – 1 499 999	664 405	572 844	1 237 249
1 500 000 +	1 044 365	1 304 261	2 348 626
Rata-rata / Average	689 864	726 071	1 415 935

Sumber: Survei Sosial Ekonomi Nasional 2018
Source : Socio Economic Survey, 2018

Tabel 11.2 Pengeluaran Rata-rata per Kapita Sebulan Menurut Kelompok Makanan di Kota Tanjungpinang, 2018
Table 11.2 Average Expenditure per Capita per Month by Food Group in Tanjungpinang Municipality, 2018

Kelompok Makanan <i>Food Group</i>	Rata-rata per Kapita Sebulan (rupiah) <i>Average Monthly per Capita Expenditure</i>	Persentase Rata-rata Pengeluaran <i>Percentage of Average Expenditure</i>
(1)	(2)	(3)
1. Padi-padian / <i>Cereals</i>	56 510	8,19
2. Umbi-umbian / <i>Tubers</i>	6 437	0,93
3. Ikan / <i>Fish</i>	85 721	12,43
4. Daging / <i>Meat</i>	37 668	5,46
5. Telur dan Susu / <i>Eggs and Milks</i>	42 204	6,12
6. Sayur-sayuran / <i>Vegetables</i>	59 689	8,65
7. Kacang-kacangan / <i>Legumes</i>	11 307	1,64
8. Buah-buahan / <i>Fruits</i>	29 308	4,25
9. Minyak dan Lemak / <i>Oils and Fats</i>	16 081	2,33
10. Bahan Minuman / <i>Beverage Stuffs</i>	18 564	2,69
11. Bumbu-bumbuan / <i>Spices</i>	12 969	1,88
12. Konsumsi Lainnya / <i>Miscellaneous Food Item</i>	15 553	2,25
13. Makanan dan Minuman Jadi / <i>Prepared Food and Beverage</i>	235 639	34,16
14. Tembakau dan Sirih / <i>Tobacco and Betel</i>	62 215	9,02
Jumlah/Total	689 864	100,00

Sumber: Survei Sosial Ekonomi Nasional
 Source : Socio Economic Survey

Tabel
Table **11.3**

Pengeluaran Rata-rata per Kapita Sebulan Menurut Kelompok Bukan Makanan di Kota Tanjungpinang, 2018

Average Expenditure per Capita per Month by Non Food Group in Tanjungpinang Municipality, 2018

Kelompok Bukan Makanan <i>Non Food Item</i>	Rata-rata per Kapita Sebulan (rupiah) <i>Average Expenditure per Capita per Month</i>	Persentase Rata-rata Pengeluaran <i>Percentage of Average Expenditure</i>
(1)	(2)	(3)
1. Perumahan dan Fasilitasnya <i>Housing and Household Facility</i>	413 874	57,00
2. Barang dan Jasa <i>Goods and Services</i>	170 843	23,53
3. Pakaian, Alas Kaki, dan Tutup Kepala <i>Clothing, Footware, and Headware</i>	44 526	6,13
4. Barang Tahan Lama <i>Durable Goods</i>	43 057	5,93
5. Pajak dan Asuransi <i>Taxes and Insurance</i>	38 770	5,34
6. Keperluan Pesta dan Upacara/ <i>Parties and Ceremonies</i>	15 001	2,07
Jumlah/Total	720 071	100,00

Sumber: Survei Sosial Ekonomi Nasional
Source : Socio Economic Survey

PENDAPATAN REGIONAL

Regional Income

12

PDRB ADHB



19.085,33

Miliar rupiah
Billion rupiah

Perkembangan PDRB ADHB

Development of PDRB ADHB

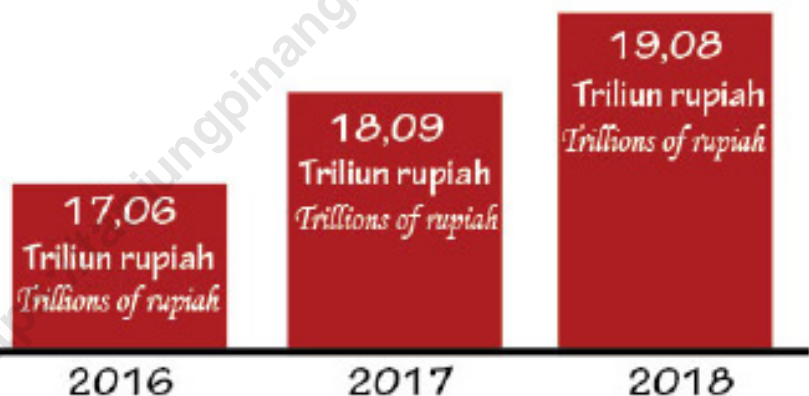

Laju Pertumbuhan Ekonomi

Economic Growth Rate

3,21%



PENJELASAN TEKNIS

1. Penghitungan statistik neraca nasional mengikuti buku petunjuk yang diterbitkan oleh Perserikatan Bangsa Bangsa (PBB) dikenal sebagai Sistem Neraca Nasional (SNN). SNN adalah rekomendasi internasional tentang bagaimana menyusun ukuran aktivitas ekonomi yang sesuai dengan standar neraca baku yang didasarkan pada prinsip-prinsip ekonomi. Rekomendasi yang dimaksud dinyatakan dalam sekumpulan konsep, definisi, klasifikasi, dan aturan neraca yang disepakati secara internasional dalam mengukur indikator tertentu seperti Produk Domestik Bruto (PDB). Salah satu bentuk adaptasi pencatatan statistik nasional adalah melakukan perubahan tahun dasar PDB Indonesia dari tahun 2000 ke 2010. Perubahan tahun dasar PDB dilakukan seiring dengan mengadopsi rekomendasi PBB yang tertuang dalam Sistem Neraca Nasional 2008 (SNA 2008).
2. Produk Domestik Bruto pada tingkat nasional serta Produk Domestik Regional Bruto (PDRB) pada tingkat regional (provinsi) menggambarkan kemampuan suatu wilayah untuk menciptakan nilai tambah pada suatu waktu tertentu. Untuk menyusun PDB maupun PDRB digunakan 2 pendekatan, yaitu lapangan usaha dan pengeluaran. Keduanya menyajikan komposisi data nilai tambah dirinci menurut sumber kegiatan ekonomi (lapangan usaha) dan menurut komponen penggunaannya. PDB maupun PDRB dari sisi lapangan usaha merupakan penjumlahan seluruh komponen nilai tambah

TECHNICAL NOTES

1. *The method used to estimate national accounts statistics is based on the standard guidelines formed by United Nation known as System of National Accounts (SNA). SNA is the internationally agreed standard set of recommendations on how to compile measures of economic activity in accordance with strict accounting conventions based on economic principles. The recommendations are expressed in term of a set of concepts, definitions, classifications and accounting rules that comprise the internationally agreed standard for measuring indicators such as Gross Domestic Product (GDP). One of the improvement in the national statistical system is to rebase GDP form base year 2000 to 2010 in order to capture current economic condition. It is in line with the United Nations (UN) recommendation on 2008 SNA.*
2. *The basic measure of the value added arising from economic activity is known as Gross Domestic Product at the national level and Gross Regional Domestic Product (GRDP) at the regional level (provinces/regencies/municipalities). To compile these statistics, two approaches have been used, i.e. "production approach" and "expenditure approach". The first approach is to measure value added produced by various kinds of economic activities, while the second approach is to measure final uses of the country's output. In other words,*

bruto yang mampu diciptakan oleh sektor-sektor ekonomi atas berbagai aktivitas produksinya. Sedangkan dari sisi pengeluaran menjelaskan tentang penggunaan dari nilai tambah tersebut.

GDP/GRDP is the sum of total value added produced by all economic industries (activities) and the way of using it.

3. PDB menurut lapangan usaha mengalami perubahan klasifikasi dari 9 lapangan usaha menjadi 17 lapangan usaha. PDB menurut lapangan usaha dirinci menurut total nilai tambah dari seluruh sektor ekonomi yang mencakup lapangan usaha Pertanian, Kehutanan, dan Perikanan; Pertambangan dan Penggalian; Industri Pengolahan; Pengadaan Listrik dan Gas; Pengadaan Air, Pengelolaan Sampah, Limbah dan Daur Ulang; Konstruksi; Perdagangan Besar dan Eceran, Reparasi Mobil dan Sepeda Motor; Transportasi dan Pergudangan; Penyediaan Akomodasi dan Makan Minum; Informasi dan Komunikasi; Jasa Keuangan dan Asuransi; Real Estat; Jasa Perusahaan; Administrasi Pemerintahan, Pertahanan dan Jaminan Sosial Wajib; Jasa Pendidikan; Jasa Kesehatan dan Kegiatan Sosial; dan Jasa lainnya.
3. *GDP by industry classification changes from 9 sectors to 17 industries. GDP by industry is classified by types of economic activities such as Agriculture, Forestry and Fishing; Mining and Quarrying; Manufacturing; Electricity, Gas, Heat and Power; Water supply, Sewerage, Waste Management and Remediation Activities; Construction; Wholesale and Retail Trade; Repair of Motor Vehicles and Motorcycles; Transportation and Storage; Accommodation and Food Service Activities; Information and Communication; Financial and Insurance Activities; Real Estate Activities; Business Activities; Public Administration; Defence and Compulsory Social Security; Education; Human Health and Social Work Activities; and Other Services Activities.*
4. Produk Domestik Bruto maupun agregat turunannya disajikan dalam 2 (dua) versi penilaian, yaitu atas dasar "harga berlaku" dan atas dasar "harga konstan". Disebut sebagai harga berlaku karena seluruh agregat dinilai dengan menggunakan harga pada tahun berjalan, sedangkan harga konstan penilaiannya didasarkan kepada harga satu tahun dasar tertentu, dalam publikasi ini digunakan harga tahun 2010.
4. *GDP and its aggregations are presented in two forms: at current market prices and at constant base year market prices. In presenting current market prices, all aggregates are valued at current market prices, while base year constant market prices are shown by valuing all aggregates at fixed base year prices. Year of 2010 is used as the base year in this publication.*

5. Laju pertumbuhan Produk Domestik Bruto diperoleh dari perhitungan PDB atas dasar harga konstan. Diperoleh dengan cara mengurangi nilai PDB pada tahun ke-n terhadap nilai pada tahun ke n-1 (tahun sebelumnya), dibagi dengan nilai pada tahun ke n-1, dikalikan dengan 100 persen. Laju pertumbuhan menunjukkan perkembangan agregat pendapatan dari satu waktu tertentu terhadap waktu sebelumnya.
5. *Growth rate of Gross Domestic Product is derived from GDP at constant market prices. It is obtained by subtracting the value of GDP year n with the value of GDP year n-1, divided by the value of GDP year n-1 then multiplied by 100 percent. The growth rate of GDP explains the income growth during the given period.*

ULASAN	DESCRIPTION
<p>Perekonomian Kota Tanjungpinang yang diukur dari besaran PDRB atas dasar harga konstan, pada tahun 2018 tumbuh sebesar 3,21 persen, dari 13.548.246,8 juta rupiah pada tahun 2017 menjadi 13.982.665,7 juta rupiah tahun 2018.</p>	<p><i>The economics growth was measured from GDRP at constant market prices is 3.21 percent, that was from 13,548,246.8 billion rupiahs on 2017 to 13,982,665.7 billion rupiahs on 2018.</i></p>
<p>Pertumbuhan ekonomi sektoral yang mengalami pertumbuhan terbesar atas dasar harga konstan adalah sektor Penyediaan Akomodasi dan Makan Minum, yaitu mencapai 9,22 persen. Selanjutnya sektor perdagangan besar dan eceran reparasi mobil dan sepeda motor pada urutan kedua dengan pertumbuhan ekonominya mencapai 6,49 persen. Sedangkan di posisi ketiga ditempati oleh sektor jasa perusahaan yang mana pertumbuhan ekonominya mencapai 5,62 persen.</p>	<p><i>Highest sectorial growth based on constant rate was accommodation food and beverage services sector in 2018, this sector reached 9.22 percent. Then second highest position was wholesale and retail trade, vehicles reparation sector with economic growth noted 6.49 percent. While third position was business activities that growth 5.62 percent.</i></p>
<p>PDRB per kapita atas dasar harga berlaku tahun 2018 mencapai 91,2 juta rupiah, naik 4,35 persen dibanding tahun 2017 yang besarnya 87,4 juta rupiah.</p>	<p><i>In period 2018, per capita income at current market price reached 91.2 million rupiah, increased 4.35 percent, from 87.4 million rupiahs in 2017.</i></p>

Tabel
Table **12.1**

Produk Domestik Regional Bruto Kota Tanjungpinang Atas Dasar Harga Berlaku Menurut Lapangan Usaha (juta rupiah), 2016-2018

Gross Regional Domestic Product at Current Market Prices in Tanjungpinang Municipality by Industry (million rupiahs), 2016-2018

	Lapangan Usaha <i>Industry</i>	2016	2017	2018
	(1)	(2)	(3)	(4)
1.	Pertanian, Kehutanan, dan Perikanan <i>Agriculture, Forestry and Fishing</i>	133 010,0	134 191,1	136 709,0
2.	Pertambangan dan Penggalian <i>Mining and Quarrying</i>	3 570,6	3 496,7	3 280,9
3.	Industri Pengolahan <i>Manufacturing</i>	1 143 266,4	1 198 381,6	1 259 912,2
4.	Pengadaan Listrik dan Gas <i>Electricity and Gas</i>	31 258,0	36 734,7	37 223,8
5.	Pengadaan Air, Pengelolaan Sampah, Limbah dan Daur Ulang <i>Water supply, Sewerage, Waste Management and Remediation Activities</i>	11 088,4	12 133,1	12 935,8
6.	Konstruksi/ <i>Construction</i>	5 694 234,0	5 670 948,7	5 723 469,0
7.	Perdagangan Besar dan Eceran; Reparasi Mobil dan Sepeda Motor <i>Wholesale and Retail Trade; Repair of Motor Vehicles and Motorcycles</i>	4 175 793,1	4 671 725,3	5 155 854,0
8.	Transportasi dan Pergudangan <i>Transportation and Storage</i>	1 029 912,6	1 114 296,7	1 186 193,5
9.	Penyediaan Akomodasi dan Makan Minum/ <i>Accommodation and Food Service Activities</i>	223 790,6	263 688,4	294 270,7

berlanjut/to be continued

Tabel Lanjutan

12.1

Continued Table

Lapangan Usaha <i>Industry</i>		2016	2017	2018
(1)	(2)	(3)	(4)	(5)
10.	Informasi dan Komunikasi <i>Information and Communication</i>	493 079,8	538 900,8	545 185,2
11.	Jasa Keuangan dan Asuransi <i>Financial and Insurance Activities</i>	564 550,2	613 750,2	632 731,9
12.	Real Estate/ <i>Real Estate Activities</i>	554 050,7	598 993,7	610 428,7
13.	Jasa Perusahaan/ <i>Business Activities</i>	2 371,5	2 721,2	2 961,5
14.	Administrasi Pemerintahan, Pertahanan dan Jaminan Sosial Wajib <i>Public Administration and Defence; Compulsory Social Security</i>	1 728 881,9	1 825 496,6	1 995 160,7
15.	Jasa Pendidikan/ <i>Education</i>	645 247,2	745 746,6	783 230,0
16.	Jasa Kesehatan dan Kegiatan Sosial Sosial <i>Human Health and Social Work Activities</i>	432 232,6	444 472,3	461 703,8
17.	Jasa lainnya/ <i>Other Services Activities</i>	199 194,9	217 175,4	244 082,9
Produk Domestik Regional Bruto <i>Gross Regional Domestic Product</i>		17 065 532,7	18 092 853,2	19 085 333,6

Sumber : BPS Kota Tanjungpinang

Source : BPS – Statistics of Tanjungpinang Municipality

Produk Domestik Regional Bruto Kota Tanjungpinang Atas Dasar Harga Konstan 2010 Menurut Lapangan Usaha (juta rupiah), 2016-2018

Tabel
12.2
Table

Gross Regional Domestic Product at Constant 2010 Market Prices in Tanjungpinang Municipality by Industry (million rupiahs), 2016-2018

Lapangan Usaha <i>Industry</i>		2016	2017	2018
(1)		(2)	(3)	(4)
1.	Pertanian, Kehutanan, dan Perikanan <i>Agriculture, Forestry and Fishing</i>	110 184,1	110 438,0	111 449,5
2.	Pertambangan dan Penggalian <i>Mining and Quarrying</i>	1 203,3	1 165,0	1 090,7
3.	Industri Pengolahan/ <i>Manufacturing</i>	901 526,0	924 011,3	955 109,2
4.	Pengadaan Listrik dan Gas <i>Electricity and Gas</i>	33 854,6	37 685,8	36 863,8
5.	Pengadaan Air, Pengelolaan Sampah, Limbah dan Daur Ulang <i>Water supply, Sewerage, Waste Management and Remediation Activities</i>	9 037,2	9 632,8	9 941,9
6.	Konstruksi/ <i>Construction</i>	4 530 980,3	4 482 491,0	4 503 656,6
7.	Perdagangan Besar dan Eceran; Reparasi Mobil dan Sepeda Motor <i>Wholesale and Retail Trade; Repair of Motor Vehicles and Motorcycles</i>	3 007 937,8	3 179 995,0	3 386 335,7
8.	Transportasi dan Pergudangan <i>Transportation and Storage</i>	815 748,4	857 950,7	898 951,3
9.	Penyediaan Akomodasi dan Makan Minum/ <i>Accommodation and Food Service Activities</i>	168 928,5	187 589,1	204 889,9

berlanjut/to be continued

Tabel Lanjutan

12.2

Continued Table

Lapangan Usaha <i>Industry</i>	2016	2017	2018
(1)	(2)	(3)	(4)
10. Informasi dan Komunikasi <i>Information and Communication</i>	471 829,7	480 810,8	497 269,3
11. Jasa Keuangan dan Asuransi/ <i>Financial and Insurance Activities</i>	431 389,7	447 369,8	456 575,0
12. Real Estate/ <i>Real Estate Activities</i>	440 802,1	470 515,4	479 448,6
13. Jasa Perusahaan/ <i>Business Activities</i>	2 048,9	2 196,5	2 319,9
14. Administrasi Pemerintahan, Pertahanan dan Jaminan Sosial Wajib/ <i>Public Administration and Defence; Compulsory Social Security</i>	1 253 004,2	1 289 648,3	1 337 064,9
15. Jasa Pendidikan/ <i>Education</i>	520 024,2	554 558,9	570 297,4
16. Jasa Kesehatan dan Kegiatan Sosial/ <i>Human Health and Social Work Activities</i>	343 365,4	347 796,4	359 986,5
17. Jasa lainnya/ <i>Other Services Activities</i>	155 950,6	164 391,9	171 415,8
Produk Domestik Regional Bruto <i>Gross Regional Domestic Product</i>	13 197 815,0	13 548 246,8	13 982 665,7

Sumber : BPS Kota Tanjungpinang

Source : BPS – Statistics of Tanjungpinang Municipality

Tabel
Table

12.3

Distribusi Persentase Produk Domestik Regional Bruto Kota Tanjungpinang Atas Dasar Harga Berlaku Menurut Lapangan Usaha (persen), 2016-2018

Percentage Distribution of Gross Regional Domestic Product at Current Market Prices in Tanjungpinang Municipality by Industry (percent), 2016-2018

Lapangan Usaha Industry		2016	2017	2018
(1)		(2)	(3)	(4)
1.	Pertanian, Kehutanan, dan Perikanan <i>Agriculture, Forestry and Fishing</i>	0,78	0,74	0,72
2.	Pertambangan dan Penggalian <i>Mining and Quarrying</i>	0,02	0,02	0,02
3.	Industri Pengolahan/ <i>Manufacturing</i>	6,70	6,62	6,60
4.	Pengadaan Listrik dan Gas <i>Electricity and Gas</i>	0,18	0,20	0,20
5.	Pengadaan Air, Pengelolaan Sampah, Limbah dan Daur Ulang/ <i>Water supply, Sewerage, Waste Management and Remediation Activities</i>	0,06	0,07	0,07
6.	Konstruksi/ <i>Construction</i>	33,37	31,34	29,99
7.	Perdagangan Besar dan Eceran; Reparasi Mobil dan Sepeda Motor/ <i>Wholesale and Retail Trade; Repair of Motor Vehicles and Motorcycles</i>	24,47	25,82	27,01
8.	Transportasi dan Pergudangan <i>Transportation and Storage</i>	6,04	6,16	6,22
9.	Penyediaan Akomodasi dan Makan Minum <i>Accommodation and Food Service Activities</i>	1,31	1,46	1,54

berlanjut/to be continued ...

Tabel Lanjutan

12.3

Continued Table

Lapangan Usaha <i>Industry</i>	2016	2017	2018
(1)	(2)	(3)	(4)
10. Informasi dan Komunikasi <i>Information and Communication</i>	2,89	2,98	2,86
11. Jasa Keuangan dan Asuransi <i>Financial and Insurance Activities</i>	3,31	3,39	3,32
12. Real Estate/ <i>Real Estate Activities</i>	3,25	3,31	3,20
13. Jasa Perusahaan/ <i>Business Activities</i>	0,01	0,02	0,02
14. Administrasi Pemerintahan, Pertahanan dan Jaminan Sosial Wajib <i>Public Administration and Defence; Compulsory Social Security</i>	10,13	10,09	10,45
15. Jasa Pendidikan/ <i>Education</i>	3,78	4,12	4,10
16. Jasa Kesehatan dan Kegiatan Sosial Sosial <i>Human Health and Social Work Activities</i>	2,53	2,46	2,42
17. Jasa lainnya/ <i>Other Services Activities</i>	1,17	1,20	1,28
Produk Domestik Regional Bruto <i>Gross Regional Domestic Product</i>	100,00	100,00	100,00

Sumber : BPS Kota Tanjungpinang

Source : BPS – Statistics of Tanjungpinang Municipality

Laju Pertumbuhan Produk Domestik Regional Bruto Kota Tanjungpinang Atas Dasar Harga Konstan 2010 Menurut Lapangan Usaha (persen), 2016-2018

Tabel
Table

12.4

Growth Rate of Gross Regional Domestic Product at Constant 2010 Market Prices in Tanjungpinang Municipality by Industrial Origin (percent), 2016-2018

Lapangan Usaha <i>Industry</i>		2016	2017	2018
(1)		(2)	(3)	(4)
1.	Pertanian, Kehutanan, dan Perikanan <i>Agriculture, Forestry and Fishing</i>	2,70	0,23	0,92
2.	Pertambangan dan Penggalian <i>Mining and Quarrying</i>	4,83	-3,18	-6,38
3.	Industri Pengolahan/ <i>Manufacturing</i>	1,47	2,49	3,37
4.	Pengadaan Listrik dan Gas <i>Electricity and Gas</i>	21,52	11,32	-2,18
5.	Pengadaan Air, Pengelolaan Sampah, Limbah dan Daur Ulang <i>Water supply, Sewerage, Waste Management and Remediation Activities</i>	3,69	6,59	3,21
6.	Konstruksi/ <i>Construction</i>	2,88	-1,07	0,47
7.	Perdagangan Besar dan Eceran; Reparasi Mobil dan Sepeda Motor <i>Wholesale and Retail Trade; Repair of Motor Vehicles and Motorcycles</i>	8,38	5,72	6,49
8.	Transportasi dan Pergudangan <i>Transportation and Storage</i>	5,53	5,17	4,78
9.	Penyediaan Akomodasi dan Makan Minum <i>Accommodation and Food Service Activities</i>	8,27	11,05	9,22

berlanjut/to be continued ...

Tabel Lanjutan

12.4

Continued Table

	Lapangan Usaha <i>Industry</i>	2016	2017	2018
	(1)	(2)	(3)	(4)
10.	Informasi dan Komunikasi <i>Information and Communication</i>	6,69	1,90	3,42
11.	Jasa Keuangan dan Asuransi <i>Financial and Insurance Activities</i>	3,14	3,70	2,06
12.	Real Estate/ <i>Real Estate Activities</i>	5,10	6,74	1,90
13.	Jasa Perusahaan/ <i>Business Activities</i>	8,95	7,20	5,62
14.	Administrasi Pemerintahan, Pertahanan dan Jaminan Sosial Wajib <i>Public Administration and Defence; Compulsory Social Security</i>	6,53	2,92	3,68
15.	Jasa Pendidikan/ <i>Education</i>	5,61	6,64	2,84
16.	Jasa Kesehatan dan Kegiatan Sosial Sosial <i>Human Health and Social Work Activities</i>	4,57	1,29	3,50
17.	Jasa lainnya/ <i>Other Services Activities</i>	5,38	5,41	4,27
	Produk Domestik Regional Bruto <i>Gross Regional Domestic Product</i>	5,01	2,66	3,21

Sumber : BPS Kota Tanjungpinang

Source : BPS – Statistics of Tanjungpinang Municipality

Indeks Harga Implisit Produk Domestik Regional Bruto Kota Tanjungpinang Menurut Lapangan Usaha, 2016-2018

Tabel
Table

12.5

Implicit Price Index of Gross Regional Domestic Product in Tanjungpinang Municipality by Industry, 2016-2018

Lapangan Usaha <i>Industry</i>		2016	2017	2018
(1)		(2)	(3)	(4)
1.	Pertanian, Kehutanan, dan Perikanan <i>Agriculture, Forestry and Fishing</i>	120,72	121,51	122,66
2.	Pertambangan dan Penggalian <i>Mining and Quarrying</i>	296,72	300,14	300,81
3.	Industri Pengolahan/ <i>Manufacturing</i>	126,81	129,69	131,91
4.	Pengadaan Listrik dan Gas <i>Electricity and Gas</i>	92,33	97,48	100,98
5.	Pengadaan Air, Pengelolaan Sampah, Limbah dan Daur Ulang <i>Water supply, Sewerage, Waste Management and Remediation Activities</i>	122,70	125,96	130,11
6.	Konstruksi/ <i>Construction</i>	125,67	126,51	127,08
7.	Perdagangan Besar dan Eceran; Reparasi Mobil dan Sepeda Motor <i>Wholesale and Retail Trade; Repair of Motor Vehicles and Motorcycles</i>	138,83	146,91	152,25
8.	Transportasi dan Pergudangan <i>Transportation and Storage</i>	126,25	129,88	131,95
9.	Penyediaan Akomodasi dan Makan Minum <i>Accommodation and Food Service Activities</i>	132,48	140,57	143,62

berlanjut/to be continued ...

Tabel Lanjutan

12.5

Continued Table

	Lapangan Usaha <i>Industry</i>	2016	2017	2018
	(1)	(2)	(3)	(4)
10.	Informasi dan Komunikasi <i>Information and Communication</i>	104,50	112,08	109,64
11.	Jasa Keuangan dan Asuransi <i>Financial and Insurance Activities</i>	130,87	137,19	138,58
12.	Real Estate/ <i>Real Estate Activities</i>	125,69	127,31	127,32
13.	Jasa Perusahaan/ <i>Business Activities</i>	115,74	123,89	127,66
14.	Administrasi Pemerintahan, Pertahanan dan Jaminan Sosial Wajib <i>Public Administration and Defence; Compulsory Social Security</i>	137,98	141,55	149,22
15.	Jasa Pendidikan/ <i>Education</i>	124,08	134,48	137,34
	<i>Jasa Kesehatan dan Kegiatan Sosial Sosial</i> <i>Human Health and Social Work Activities</i>	125,88	127,80	128,26
16.	Jasa lainnya/ <i>Other Services Activities</i>	127,73	132,11	142,39
	Produk Domestik Regional Bruto <i>Gross Regional Domestic Product</i>	129,31	133,54	136,49

Sumber : BPS Kota Tanjungpinang

Source : BPS – Statistics of Tanjungpinang Municipality

Laju Implisit Produk Domestik Regional Bruto Kota Tanjungpinang Menurut Lapangan Usaha, 2016-2018

Tabel
Table

12.6

Implicit Growth Rate of Gross Regional Domestic Product in Tanjungpinang Municipality by Industry, 2016-2018

Lapangan Usaha <i>Industry</i>		2016	2017	2018
(1)		(2)	(3)	(4)
1.	Pertanian, Kehutanan, dan Perikanan <i>Agriculture, Forestry and Fishing</i>	2,01	0,66	0,95
2.	Pertambangan dan Penggalian <i>Mining and Quarrying</i>	2,59	1,15	0,23
3.	Industri Pengolahan/ <i>Manufacturing</i>	2,61	2,27	1,71
4.	Pengadaan Listrik dan Gas <i>Electricity and Gas</i>	11,29	5,57	3,59
5.	Pengadaan Air, Pengelolaan Sampah, Limbah dan Daur Ulang <i>Water supply, Sewerage, Waste Management and Remediation Activities</i>	2,69	2,66	3,30
6.	Konstruksi/ <i>Construction</i>	1,04	0,67	0,45
7.	Perdagangan Besar dan Eceran; Reparasi Mobil dan Sepeda Motor <i>Wholesale and Retail Trade; Repair of Motor Vehicles and Motorcycles</i>	4,83	5,82	3,64
8.	Transportasi dan Pergudangan <i>Transportation and Storage</i>	-0,01	2,87	1,60
9.	Penyediaan Akomodasi dan Makan Minum <i>Accommodation and Food Service Activities</i>	1,02	6,11	2,17

berlanjut/to be continued

Tabel Lanjutan

12.6

Continued Table

Lapangan Usaha <i>Industry</i>	2016	2017	2018
(1)	(2)	(3)	(4)
10. Informasi dan Komunikasi <i>Information and Communication</i>	1,64	7,25	-2,18
11. Jasa Keuangan dan Asuransi <i>Financial and Insurance Activities</i>	3,72	4,83	1,01
12. Real Estate/ <i>Real Estate Activities</i>	1,91	1,28	0,01
13. Jasa Perusahaan/ <i>Business Activities</i>	5,77	7,04	3,04
14. Administrasi Pemerintahan, Pertahanan dan Jaminan Sosial Wajib <i>Public Administration and Defence; Compulsory Social Security</i>	3,22	2,59	5,42
15. Jasa Pendidikan/ <i>Education</i>	3,59	8,38	2,13
16. Jasa Kesehatan dan Kegiatan Sosial <i>Health and Social Work Activities</i>	4,10	1,52	0,36
17. Jasa lainnya/ <i>Other Services Activities</i>	1,82	3,43	7,78
Produk Domestik Regional Bruto <i>Gross Regional Domestic Product</i>	2,59	3,28	2,21

Sumber : BPS Kota Tanjungpinang

Source : BPS – Statistics of Tanjungpinang Municipality

Tabel
Table **12.7**

Produk Domestik Regional Bruto Perkapita Kota Tanjungpinang Atas Dasar Harga Berlaku, 2016-2018

Regional Income and Percapita at Current Market Price in Tanjungpinang Municipality, 2016-2018

Rincian <i>Items</i>	2016	2017	2018
(1)	(2)	(3)	(4)
1. Produk Domestik Regional Bruto (juta Rp) <i>Gross Regional Domestic Product (million Rp)</i>	17 065 532,7	18 092 853,2	19 085 333,6
2. Jumlah Penduduk <i>Number of Population</i>	204 735	207 057	209 280
3. PDRB Perkapita (juta Rp) <i>Percapita GRDP (million Rp)</i>	83,4	87,4	91,2

Sumber : BPS Kota Tanjungpinang

Source : BPS – Statistics of Tanjungpinang Municipality

Tabel

12.8

Produk Domestik Regional Bruto Perkapita Kota Tanjungpinang Atas Dasar Harga Konstan 2010, 2016-2018

Table

Regional Income and Percapita at Constant 2010 Market Prices in Tanjungpinang Municipality, 2016-2018

Rincian Items	2016	2017	2018
(1)	(2)	(3)	(4)
1. Produk Domestik Regional Bruto (juta Rp) <i>Gross Regional Domestic Product (million Rp)</i>	13 197 815,0	13 548 246,8	13 982 665,7
2. Jumlah Penduduk <i>Number of Population</i>	204 735	207 057	209 280
3. PDRB Perkapita (juta Rp) <i>Per capita GRDP (million Rp)</i>	64,5	65,4	66,8

Sumber : BPS Kota Tanjungpinang

Source : BPS – Statistics of Tanjungpinang Municipality

PERBANDINGAN ANTARA KABUPATEN

Regional Comparison

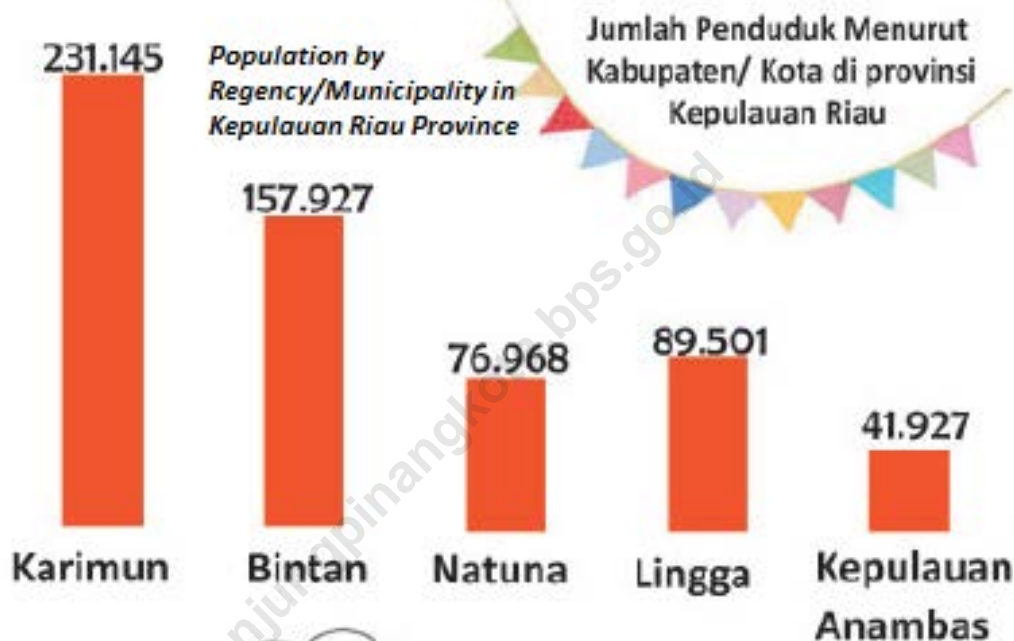

Batam
1.329.773

Tanjungpinang
209.280



ULASAN

DESCRIPTION

Pada tahun 2018, jumlah penduduk Provinsi Kepulauan Riau sebanyak 2.136.521 jiwa. Jumlah penduduk Kota Tanjungpinang merupakan terbanyak ketiga dengan persentase sekitar 9,80 persen. Terbesar pertama adalah Kota Batam dengan 62,24 persen, lalu diikuti Kabupaten Karimun sekitar 10,82 persen. Semua kabupaten/kota di Provinsi Kepulauan Riau mengalami pertumbuhan penduduk.

In 2018, total population of Kepulauan Riau Province was recorded 2,136,521 persons. Tanjungpinang population was the third highest population with around 9.80 percent. Population highest was Batam about 62.24 percent, then followed by Karimun about 10.82 percent. The number of population in all Kepulauan Riau Province regencies were increased.

Laju pertumbuhan ekonomi Provinsi Kepulauan Riau tahun 2018 sebesar 4,56 persen dan Kota Tanjungpinang mengalami pertumbuhan sebesar 3,21 persen.

Economic growth rate of Kepulauan Riau Province was 4.56 percent and Tanjungpinang Municipality was 3.21 percent.

Jumlah penduduk miskin tertinggi ada di Kota Batam yaitu 67,41 ribu jiwa, sedangkan di Kota Tanjungpinang berjumlah 19,29 ribu jiwa. Di Provinsi Kepulauan Riau terdapat 131,68 ribu jiwa penduduk miskin.

Highest number of poor population was in Batam Municipality that noted 67.41 thousand people. While in Tanjungpinang Municipality was 19.29 thousand people. Total number of poor population in Kepulauan Riau was 131.68

Tabel
Table **13.1**

Jumlah Penduduk Menurut Kabupaten/Kota di Provinsi Kepulauan Riau (ribu), 2014-2018

Population by Regency/Municipality, in Kepulauan Riau Province (Thousand), 2014-2018

Kabupaten/Kota <i>Regency/Municipality</i>		2014	2015	2016	2017	2018
(1)		(2)	(3)	(4)	(5)	(6)
<i>Kabupaten/Regency</i>						
1.	Karimun	223,11	225,29	227,28	229,19	231,14
2.	Bintan	151,12	153,02	154,58	156,31	157,92
3.	Natuna	73,47	74,52	75,28	76,19	76,97
4.	Lingga	88,27	88,59	88,97	89,33	89,50
5.	Kepulauan Anambas	39,89	40,41	40,92	41,41	41,93
<i>Kota/Municipality</i>						
1.	Batam	1 141,82	1 188,99	1 236,40	1 283,19	1 329,77
2.	Tanjungpinang	199,72	202,22	204,74	207,08	209,28
Kepulauan Riau		1 917,42	1 973,04	2 028,17	2 082,69	2 136,52

Sumber : BPS Provinsi Kepulauan Riau

Source : BPS – Statistics of Kepulauan Riau Province

Tabel
Table **13.2**

Laju Pertumbuhan Produk Domestik Regional Bruto Atas Dasar Harga Konstan 2010 Menurut Kabupaten/Kota di Provinsi Kepulauan Riau (Persen), 2014-2018

Rate of Grow of Gross Regional Domestic Product at Constant 2010 Prices by Regency/Municipality, in Kepulauan Riau Province (Percent), 2014-2018

Kabupaten/Kota Regency/Municipality	2014	2015	2016	2017	2018
(1)	(2)	(3)	(4)	(5)	(6)
<i>Kabupaten/Regency</i>					
1. Karimun	6,87	6,54	6,17	5,33	5,02
2. Bintan	6,35	5,16	5,05	4,94	4,85
3. Natuna	4,42	3,90	3,00	0,87	2,44
4. Lingga	5,16	2,38	4,09	6,08	4,00
5. Kepulauan Anambas	3,70	3,03	2,90	-0,10	-8,21
<i>Kota/Municipality</i>					
1. Batam	7,16	6,87	5,43	2,19	4,72
2. Tanjungpinang	5,28	5,70	5,01	2,66	3,21
Kepulauan Riau	6,60	6,02	4,98	2,00	4,56

Sumber : BPS Provinsi Kepulauan Riau

Source : BPS – Statistics of Kepulauan Riau Province

Tabel
Table **13.1**

Jumlah Penduduk Miskin Menurut Kabupaten/Kota di Provinsi Kepulauan Riau (ribu), 2014-2018

Number of Poor Population by Regency/Municipality, in Kepulauan Riau Province (Thousand), 2014-2018

Kabupaten/Kota <i>Regency/Municipality</i>	2014	2015	2016	2017	2018
(1)	(2)	(3)	(4)	(5)	(6)
<i>Kabupaten/Regency</i>					
1. Karimun	15,4	14,82	15,35	16,94	15,93
2. Bintan	9,3	9,25	9,91	9,37	10,42
3. Natuna	3,1	3,23	3,25	3,53	3,59
4. Lingga	13,1	13,22	12,76	12,35	12,13
5. Kepulauan Anambas	2,0	2,65	2,74	2,84	2,89
<i>Kota/Municipality</i>					
1. Batam	61,4	59,94	57,34	61,16	67,41
2. Tanjungpinang	20,0	19,30	19,06	19,19	19,29
Kepulauan Riau	124,2	122,40	120,41	125,37	131,68

Sumber : BPS Provinsi Kepulauan Riau

Source : BPS – Statistics of Kepulauan Riau Province

Tabel

Table

13.1

Indeks Pembangunan Manusia Menurut Kabupaten/Kota di Provinsi Kepulauan Riau (ribu), 2014-2018
Human Development Index by Regency/Municipality, in Kepulauan Riau Province (Thousand), 2014-2018

Kabupaten/Kota Regency/Municipality	2014	2015	2016	2017	2018
(1)	(2)	(3)	(4)	(5)	(6)
Kabupaten/Regency					
1. Karimun	68,72	69,21	69,84	70,26	70,56
2. Bintan	71,65	71,92	72,38	72,91	73,41
3. Natuna	70,06	70,87	71,23	71,52	72,10
4. Lingga	60,75	61,28	62,44	63,45	64,06
5. Kepulauan Anambas	65,12	65,86	66,30	67,06	67,53
Kota/Municipality					
1. Batam	79,13	79,34	79,79	80,26	80,54
2. Tanjungpinang	77,29	77,57	77,77	78,00	78,33
Kepulauan Riau	73,40	73,75	73,99	74,45	74,84

Sumber : BPS Provinsi Kepulauan Riau

Source : BPS – Statistics of Kepulauan Riau Province



Sensus
Penduduk
2020

DATA

MENCERDASKAN BANGSA

Enlighten The Nation



**BADAN PUSAT STATISTIK
KOTA TANJUNGPINANG**

BPS-Statistics of Tanjungpinang Municipality

Jl. WR Supratman Km. X No. 1 Tanjungpinang 29125

Telp: (0771)4442004; E-mail: bps2172@bps.go.id

Website: <http://tanjungpinangkota.bps.go.id>

ISSN 2355-4894



9 772355 489410