

KABUPATEN LAMPUNG TENGAH DALAM ANGKA

Lampung Tengah Regency in Figures

2019



**BADAN PUSAT STATISTIK
KABUPATEN LAMPUNG TENGAH**
BPS-Statistik Of Lampung Tengah Regency

KABUPATEN LAMPUNG TENGAH DALAM ANGKA

Lampung Tengah Regency in Figures

2019



**BADAN PUSAT STATISTIK
KABUPATEN LAMPUNG TENGAH**
BPS-Statistik Of Lampung Tengah Regency

Lampung Tengah Dalam Angka

Lampung Tengah Regency in Figures

2019

ISSN: 02154084

No. Publikasi/Publication Number: 18050.1901

Katalog/Catalog: 11020001.1805

Ukuran Buku/Book Size: 14,8 cm x 21 cm

Jumlah Halaman/Number of Pages: xxxvi + 294 halaman /pages

Naskah/Manuscript:

Badan Pusat Statistik Kabupaten Lampung Tengah

BPS-Statistics of Lampung Tengah Regency

Gambar Kover oleh/Cover Designed by:

Badan Pusat Statistik Kabupaten Lampung Tengah

BPS-Statistics of Lampung Tengah Regency

Ilustrasi Kover/Cover Illustration:

Patung Gajah Siwo Mergo

Statue Gajah Sieo Mergo

Diterbitkan oleh/Published by:

© BPS Kabupaten Lampung Tengah/*BPS-Statistics of Lampung Tengah City*

Dicetak oleh/Printed by: CV. Jaya Wijaya

Dilarang mengumumkan, mendistribusikan, mengomunikasikan, dan/atau mengandakan sebagian atau seluruh isi buku ini untuk tujuan komersial tanpa izin tertulis dari Badan Pusat Statistik Kabupaten Lampung Tengah

Prohibited to announce, distribute, communicate, and/or copy part or all of this book for commercial purpose without permission from BPS-Statistics of Lampung Tengah Regency

PETA KABUPATEN LAMPUNG TENGAH

MAP OF LAMPUNG TENGAH REGENCY

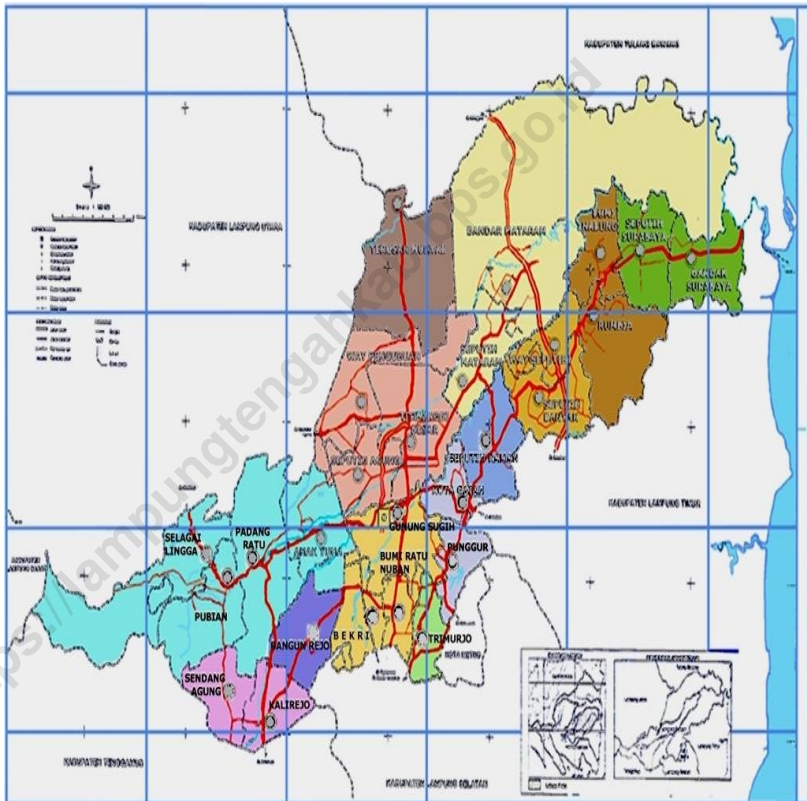

KEPALA BPS KABUPATEN LAMPUNG TENGAH
CHIEF STATISTICIAN OF LAMPUNG TENGAH REGENCY



Muhammad Sholihin, SE, MM.



KATA PENGANTAR

Lampung Tengah Dalam Angka 2019 merupakan publikasi tahunan yang diterbitkan oleh BPS Kabupaten Lampung Tengah. Disadari bahwa publikasi ini belum sepenuhnya memenuhi harapan pihak pemakai data khususnya para perencana, namun diharapkan dapat membantu melengkapi penyusunan rencana pembangunan di Kabupaten Lampung Tengah.

Publikasi ini dapat terwujud berkat kerja sama dan bantuan dari berbagai pihak baik instansi pemerintah maupun swasta. Kepada semua pihak yang telah memberikan bantuan disampaikan penghargaan dan terima kasih yang sebesar –besarnya.

Walaupun publikasi ini telah disiapkan sebaik-baiknya, namun disadari masih ada kekurangan dan kesalahan yang terjadi. Untuk perbaikan publikasi ini, tanggapan dan saran yang bersifat konstruktif dari para pemakai sangat diharapkan.

Gunung Sugih, Agustus 2019
Kepala BPS Kabupaten
Lampung Tengah

Muhammad Sholihin, SE, MM



PREFACE

Lampung Tengah in Figures 2019 is an annual publication written by BPS Regency of Lampung Tengah. Honestly, this publication has not perfect yet and has not filled the user's hope, especially for the planners yet, but hopely it can help to equip compilation of development planning in this new regency.

This comprehensive publication has been made possible with the assistance and contribution from several governmental institutions and private organizations. To all parties who have been involved in the preparation of this publication, I would like to express my sincerest appreciation and gratitude.

Comments and constructive suggestions for the improvement of this publication are always welcome.

*Gunung Sugih, August 2019
Chief Statistician of
Lampung Tengah Regency*

Muhammad Sholihin, SE, MM

DAFTAR ISI/CONTENTS

Halaman/ Page

Peta Kabupaten Lampung Tengah/Map of Lampung Tengah Regency	iii
Kepala BPS Kabupaten Lampung Tengah/ Chief Statistician Of Lampung Tengah Regency	v
Kata Pengantar/Preface	v
Daftar Isi/Contents	vii
Daftar Tabel/List Of Tabela	xix
Penjelasan Umum/ Explanatory Notes	xx

BAB/CHAPTER

I. GEOGRAFI DAN IKLIM/GEOGRAPHY AND CLIMATE	1
1.1. Geografi/Geography.....	9
1.2. Iklim/Climate	16
II. PEMERINTAHAN/GOVERNMENT	19
2.1. Wilayah Administratif/Administrative Area	26
2.2. Pegawai Negeri Sipil/Civil Servants	33
2.3 Dewan Perwakilan Rakyat Daerah/The Regional House of Representative	33
III. KEPENDUDUKAN DAN KETENAGAKERJAAN/POPULATION AND EMPLOYMENT	44
3.1. Kependudukan/Population	55
3.2. Ketenagakerjaan/Employment	60
IV. SOSIAL/SOCIAL	71
4.1. Pendidikan/Education	81
4.2. Kesehatan/Health	111
4.3. Agama/Religion	133

4.4. Kriminalitas/ <i>Crime</i>	138
4.5. Sosial Lainnya/ <i>Other</i>	146
V. PERTANIAN/AGRICULTURE	149
5.1. Tanaman Pangan/ <i>Food Crops</i>	157
5.2. Hortikultura/ <i>Horticulture</i>	168
5.3. Perikanan/ <i>Fishery</i>	195
VI. TRANSPORTASI DAN KOMUNIKASI/TRANSPORTATION AND COMMUNICATION	207
6.1. Transportasi/ <i>Transportation</i>	211
6.2. . Komunikasi/ <i>Communication</i>	219
VII. HOTEL DAN PARIWISATA/ HOTEL AND TOURISM	221
7.1 Hotel/ <i>Hotel</i>	227
7.2 Pariwisata/ <i>Tourism</i>	229
VIII. PENDAPATAN REGIONAL/REGIONAL INCOME	231
IX. PENGELUARAN & KONSUMSI/EXPENDITURE & CONSUMPTION	247
X. KEMISKINAN/POVERTY	253
XI. KEUANGAN DAERAH DAN KOPERASI/ GOVERNMENT FINANCE & COOPERATIVE	255
11.1. Keuangan Daerah/ <i>Government Finance</i>	259
11.2 Koperasi/ <i>Cooperative</i>	263
XII.PERBANDINGAN REGIONAL/REGIONAL COMPARISON	269

DAFTAR TABEL/LIST OF TABLES

1. GEOGRAFI DAN IKLIM/GEOGRAPHY AND CLIMATE

1.1. GEOGRAFI/GEOGRAPHY

Tabel 1.1.1	Luas Wilayah Menurut Kecamatan di Kabupaten Lampung Tengah, 2018 <i>The Total Area by Subdistrict in Lampung Tengah Regency, 2018</i>	9
Tabel 1.1.2	Tinggi Wilayah di Atas Permukaan Laut (DPL) Menurut Kecamatan di Kabupaten Lampung Tengah, 2018 <i>The Height from Above Sea Level (AMSL) by Subdistrict in Lampung Tengah Regency, 2018</i>	11
Tabel 1.1.3	Jarak dari Ibukota Kecamatan ke Ibukota Kabupaten di Kabupaten Lampung Tengah, 2018 <i>Distance between Subdistrict Capital and Regency Capital in Lampung Tengah Regency (km), 2018</i>	12
Tabel 1.1.4	Nama Gunung dan Tingginya Menurut Kecamatan di Kabupaten Lampung Tengah, 2018 <i>The Name Mount and Height by Subdistrict in Lampung Tengah Regency, 2018</i>	13
Tabel 1.1.5	Nama Beberapa Sungai dan Panjang Sungai Menurut Kecamatan di Kabupaten Lampung Tengah, 2018 <i>The Name of Several a River and The Length of a River by Subdistrict in Lampung Tengah Regency, 2018</i>	14

1.2. IKLIM/CLIMATE

Tabel 1.2.1	Luas Wilayah Menurut Kecamatan di Kabupaten Lampung Tengah, 2018 <i>The Total Area by Subdistrict in Lampung Tengah Regency, 2018</i>	16
Tabel 1.2.2	Rata-Rata Tekanan Udara, Kecepatan Angin dan Penyinaran Matahari Menurut Bulan di Kabupaten Lampung Tengah, 2018 <i>Average Atmospheric Pressure, Wind Velocity and Duration of Sunshine by Month in Lampung Tengah Regency, 2018</i>	17
Tabel 1.2.3	Jumlah Curah Hujan dan Hari Hujan Menurut Bulan di Kabupaten Lampung Tengah, 2018 <i>Amount of Precipitation and Number of Rainy Days by Month in Lampung Tengah Regency, 2018</i>	18

2. PEMERINTAHAN/GOVERNMENT

2.1. WILAYAH ADMINISTRATIF/ADMINISTRATIVE AREA

Tabel 2.1.	Jumlah Kelurahan Menurut Kecamatan, 2014 – 2018 <i>Number Of Sub District By Sub District, 2014 – 2018</i>	25
------------	---	----

2.2. PEGAWAI NEGERI SIPIL/CIVIL SERVANTS

Tabel 2.2.1	Jumlah Pegawai Negeri Sipil Menurut Jabatan dan Jenis Kelamin, 2017 dan 2018 <i>Number of Civil Servants by Occupation And Sex, 2017 dan 2018</i>	27
Tabel 2.2.2	Jumlah Pegawai Negeri Sipil Menurut Pendidikan Tertinggi yang Ditematkan dan Jenis Kelamin di Kabupaten Lampung Tengah, 2018 <i>Number of Civil Servants by Educational Attainment and Sex in Lampung Tengah Regency, 2018</i>	28

Tabel 2.2.3	Jumlah Pegawai Negeri Sipil Menurut Golongan Kepangkatan dan Jenis Kelamin di Kabupaten Lampung Tengah, 2018 <i>Number of Civil Servants by Hierarchy and Sex in Lampung Tengah Regency, 2018</i>	29
Tabel 2.2.4	Jumlah Pegawai Negeri Sipil Menurut Dinas/Instansi Pemerintah dan Jenis Kelamin di Kabupaten Lampung Tengah, 2018 <i>Number of Civil Servants by Institution/Office and Sex in Lampung Tengah Regency, 2018</i>	30

2.3. DEWAN PERWAKILAN RAKYAT DAERAH/THE REGIONAL HOUSE OF REPRESENTATIF

Tabel 2.3.1	Jumlah Anggota Dewan Perwakilan Rakyat Daerah Menurut Partai Politik dan Jenis Kelamin di Kabupaten Lampung Tengah, 2018 <i>Number of Members of The Regional House of Representatives by Political Parties and Sex in Lampung Tengah Regency, 2018</i>	34
Tabel 2.3.2	Jumlah Peraturan daerah (Perda) yang dihasilkan DPRD di Kabupaten Lampung Tengah, 2015-2018 <i>Number of Regional Regulation Parliament in Lampung Tengah Regency, 2015-2018</i>	35
Tabel 2.3.3	Komposisi Keanggotaan Komisi DPRD Kabupaten Lampung Tengah, 2018 <i>Membership Composition of Regional Parliament Lampung Tengah Regency, 2018</i>	36
Tabel 2.3.4	Susunan Keanggotaan Komisi DPRD Kabupaten Lampung Tengah, 2018 <i>Membership List of Regional Parlement Lampung Tengah Regency, 2018</i>	37

2.4. Kementerian Agama/Ministry of Religion

Tabel 2.4.1	Banyaknya Surat Nikah yang Dikeluarkan Menurut Kecamatan di Kabupaten Lampung Tengah, 2018 <i>The Number of Marriage Licenses Issued by Subdistrict in Lampung Tengah Regency, 2018</i>	39
Tabel 2.4.3	Banyaknya Nikah, Talak, Cerai dan Ijin Poligami per Bulan di Kabupaten Lampung Tengah, 2018 <i>Number of Marriage, Divorce and Poligami per Month in Lampung Tengah Regency, 2018</i>	40

2.5. BADAN PERTANAHAN NASIONAL/ NATIONAL LAND AGENCY

Tabel 2.5.1	Target dan Realisasi Kegiatan Bidang Pertanahan Menurut Nama Proyek di Kabupaten Lampung Tengah, 2018 <i>Target and Realization of Activity on Land by List of Project in Lampung Tengah Regency, 2018</i>	41
Tabel 2.5.2	Rekapitulasi Kegiatan Proses Permohonan Fatwa Tanah dan Sertifikat pada Kantor Badan Pertanahan di Kabupaten Lampung Tengah, 2018 <i>Recapitulation of Land Religious Advice Requesting Process and Certificates in the National Land Board of Lampung Tengah Regency, 2018</i>	42
Tabel 2.5.3	Banyaknya Sertifikat Tanah yang Dikeluarkan Menurut Jenis Hak Atas Tanah di Kabupaten Lampung Tengah, 2018 <i>Number of Land Certificates Issued by Type of Land Right in Lampung Tengah Regency, 2018</i>	43

3. KEPENDUDUKAN DAN KETENAGAKERJAAN/POPULATION AND EMPLOYMENT

3.1. KEPENDUDUKAN/POPULATION

Tabel 3.1.1	Jumlah Penduduk dan Laju Pertumbuhan Penduduk Menurut Kecamatan di Kabupaten Lampung Tengah, 2010, 2017, 2018 <i>Population and Population Growth Rate by Subdistrict in Lampung Tengah Regency, 2010, 2017, 2018</i>	55
Tabel 3.1.2	Jumlah Penduduk dan Rasio Jenis Kelamin Menurut Kecamatan di Kabupaten Lampung Tengah, 2018 <i>Population and Sex Ratio by Subdistrict in Lampung Tengah Regency, 2018</i>	58
Tabel 3.1.3	Persentase Penduduk Usia 10 Tahun ke Atas Menurut Status Perkawinan di Kabupaten Lampung Tengah, 2018 <i>Percentage Population 10 Years of Age and Over by Marriage Status in Lampung Tengah Regency, 2018</i>	59

3.2. KETENAGAKERJAAN/EMPLOYMENT

Tabel 3.2.1	Penduduk Berumur 15 Tahun ke Atas Menurut Jenis Kegiatan Selama Seminggu yang Lalu dan Jenis Kelamin di Kabupaten Lampung Tengah, 2018 <i>Population Aged 15 Years and Over by Type of Activity During The Previous Week and Sex in Lampung Tengah Regency, 2018</i>	60
Tabel 3.2.2	Penduduk Berumur 15 Tahun ke Atas Menurut Jenis Kegiatan Selama Seminggu yang Lalu di Kabupaten Lampung Tengah, 2015 dan 2018 <i>Population 15 Years of Age and Over by Type of Activity During The Previous Week in Lampung Tengah Regency, 2015 dan 2018</i>	61
Tabel 3.2.3	Jumlah Penduduk Berumur 15 Tahun Ke Atas Menurut Pendidikan Tertinggi yang Ditamatkan dan Jenis Kegiatan Selama Seminggu yang Lalu di Kabupaten Lampung Tengah, 2018 <i>Population Aged 15 Years and Over by Educational Attainment and Type of Activity During The Previous Week in in Lampung Tengah Regency, 2018</i>	62
Tabel 3.2.4	Penduduk Berumur 15 Tahun ke Atas yang Bekerja Selama Seminggu yang Lalu Menurut Kelompok Umur dan Jenis Kelamin di Kabupaten Lampung Tengah, 2018 <i>Population 15 Years of Age and Over Who Worked During The Previous Week by Age Group and Sex in Lampung Tengah Regency, 2018</i>	63
Tabel 3.2.5	Penduduk Berumur 15 Tahun ke Atas yang Bekerja Selama Seminggu yang Lalu Menurut Lapangan Pekerjaan Utama dan Jenis Kelamin di Kabupaten Lampung Tengah, 2018 <i>Population 15 Years of Age and Over Who Worked During The Previous Week by Main Industry and Sex in Lampung Tengah Regency, 2018</i>	64
Tabel 3.2.6	Penduduk Berumur 15 Tahun ke Atas yang Termasuk Pengangguran Menurut Tingkat Pendidikan yang Ditamatkan dan Jenis Kelamin di Kabupaten Lampung Tengah, 2018 <i>Population 15 Years of Age and Over Who Were Categorized Unemployment by Educational Attainment and Sex in Lampung Tengah Regency, 2018</i>	65
Tabel 3.2.7	Pencari Kerja yang Terdaftar Menurut Tingkat Pendidikan dan Jenis Kelamin di Kabupaten Lampung Tengah, 2018 <i>Registered Job Seekers by Level of Education and Sex in Lampung Tengah Regency, 2018</i>	66
Tabel 3.2.8	Pencari Kerja yang Terdaftar dan Dapat Ditempatkan Menurut Tingkat Pendidikan dan Jenis Kelamin di Kabupaten Lampung Tengah, 2018 <i>Registered Job Seekers and That can Placed by Level of Education and Sex in</i>	

	<i>Lampung Tengah Regency, 2018</i>	67
Tabel 3.2.9	Banyaknya Perusahaan dan Tenaga Kerja yang Telah Disurvei Dinas Tenaga Kerja Lampung Tengah Menurut Kecamatan, 2018 <i>The Number of Companies and Workers Who Have Surveyed the Employment Agency of Lampung Tengah Regency by Subdistrict, 2018</i>	68
Tabel 3.2.10	Banyaknya Tenaga Kerja Asing Menetap dan Pendetang Menurut Jenis Kelamin di Kabupaten Lampung Tengah, 2018 <i>Number of Settle and Not Settle Foreign Workers by Sex in Lampung Tengah Regency, 2018</i>	69
Tabel 3.2.11	Banyaknya Tenaga Kerja Asing Pendetang Menurut Perusahaan dan Jenis Kelamin di Kabupaten Lampung Tengah, 2018 <i>Number of Not Settle Foreign Workers by Establishment and Sex in Lampung Tengah Regency, 2018</i>	70
4. SOSIAL/SOCIAL		
4.1. PENDIDIKAN/EDUCATION		
Tabel 4.1.1	Jumlah Sekolah, Guru, dan Murid Taman Kanak-Kanak (TK) di Bawah Kementerian Pendidikan dan Kebudayaan Menurut Kecamatan, (2017/2018) <i>Number of School, Teachers, and Pupils in Kindergarden Under The Ministry of Education and Culture by Sub District, (2017/2018)</i>	81
Tabel 4.1.2	Jumlah Sekolah, Guru, dan Murid Raudatul Athfal (RA) di Bawah Kementerian Agama Menurut Kecamatan, (2017/2018) <i>Number of School, Teachers, and Pupils in Raudatul Athfal (RA) Under The Ministry of Religion by Sub District, (2017/2018)</i>	84
Tabel 4.1.3	Jumlah Sekolah, Guru, dan Murid Sekolah Dasar di Bawah Kementerian Pendidikan dan Kebudayaan Menurut Kecamatan, (2017/2018) <i>Number of School, Teachers, and Pupils in Primary Schools Under The Ministry of Education and Culture by Sub District, (2017/2018)</i>	85
Tabel 4.1.4	Jumlah Sekolah, Guru, dan Murid Madrasah Ibtidaiyah (MI) di Bawah Kementerian Agama Menurut Kecamatan, (2017/2018) <i>Number of School, Teachers, and Pupils in Madrasah Ibtidaiyah (MI) Under The Ministry of Education and Culture by Sub District, (2017/2018)</i>	88
Tabel 4.1.5	Jumlah Sekolah, Guru, dan Murid Sekolah Menengah Pertama (SMP) di Bawah Kementerian Pendidikan dan Kebudayaan Menurut Kecamatan, (2017/2018) <i>Number of School, Teachers, and Pupils in Junior High School Under The Ministry of Education and Culture by Sub District, (2017/2018)</i>	91
Tabel 4.1.6	Jumlah Sekolah, Guru, dan Madrasah Tsanawiyah (MTs) di Bawah Kementerian Agama Menurut Kecamatan, (2017/2018) <i>umber of Schools, Pupils, Teachers and Pupil-Teacher Ratio in Public and Private Senior High School by Subdistrict in Lampung Tengah Regency, TA. 2018-2019</i>	94
Tabel 4.1.7	Jumlah Sekolah, Guru, dan Murid Sekolah Menengah Atas (SMA) di Bawah Kementerian Pendidikan dan Kebudayaan Menurut Kecamatan, (2017/2018) <i>Number of Schools, Teachers, and Pupils in Senior High Schools under The Ministry of Education and Culture by Sub District, (2017/2018)</i>	97
Tabel 4.1.8	Jumlah Sekolah, Guru, dan Murid Sekolah Menengah Kejuruan (SMK) di Bawah Kementerian Pendidikan dan Kebudayaan Menurut Kecamatan, (2017/2018) <i>Number of School, Teachers, and Pupils in Vocational High School Under The Ministry of Education and Culture by Sub District, (2017/2018)</i>	100
Tabel 4.1.9	Jumlah Sekolah, Guru, dan Murid Madrasah Aliyah (MA) di Bawah Kementerian Pendidikan dan Kebudayaan Menurut Kecamatan, (2017/2018)	

	<i>Number of School, Teachers, and Pupils in Madrasah Aliyah (MA) Under The Ministry of Education and Culture by Sub District, (2017/2018).....</i>	103
Tabel 4.1.10	Jumlah Desa ¹ /Kelurahan yang Memiliki Fasilitas Sekolah Menurut Kecamatan dan Tingkat Pendidikan, 2016-2018 <i>Number of Villages¹ Having Educational Facilities by Province and Educational Level, 2016-2018.....</i>	106
Tabel 4.1.11	Angka Partisipasi Sekolah di Kabupaten Lampung Tengah, 2014-2018 <i>School Enrolment Ratio by Age Group in Lampung Tengah Regency, 2014-2018....</i>	109
Tabel 4.1.12	Angka Partisipasi Kasar dan Angka Partisipasi Murni Menurut Jenjang Pendidikan di Kabupaten Lampung Tengah, 2018 <i>Gross Enrolment Ratio and Net Enrolment Ratio by Level of Education in Lampung Tengah Regency, 2018.....</i>	110

4.2. KESEHATAN/ HEALTH

Tabel 4.2.1	Jumlah Desa ¹ /Kelurahan yang Memiliki Sarana Kesehatan Menurut Kecamatan, 2016-2018 <i>Number of Villages¹ Having Health Facilities by Sub District, 2016-2018.....</i>	111
Tabel 4.2.2	Jumlah Tenaga Kesehatan Menurut Kecamatan, 2018 <i>Number Of Medical Personnel By Sub District, 2018`.....</i>	114
Tabel 4.2.3	Persentase Penduduk yang Mempunyai Keluhan Kesehatan Selama Sebulan Terakhir Menurut Kecamatan, 2013-2018 <i>Percentage of People Who Had Health Complaint during a Month Prior to the Survey By Sub District, 2013-2018.....</i>	115
Tabel 4.2.4	Jumlah Rumah Sakit Umum, Rumah Sakit Khusus, dan Puskesmas Menurut Kecamatan, 2017 dan 2018 <i>Number of General Hospital, Special Hospital, and Public Health Center by Sub District, 2017-2018.....</i>	116
Tabel 4.2.5	Jumlah Tenaga Kesehatan di Kabupaten Lampung Tengah, 2018 <i>Number of Health Personnel in Lampung Tengah Regency, 2018.....</i>	118
Tabel 4.2.6	Jumlah Dokter Spesialis, Dokter Umum, dan Dokter Gigi Menurut Sarana Pelayanan Kesehatan di Kabupaten Lampung Tengah, 2018 <i>Number of Specialist Doctor, Generalist Doctor, and Dentist by Type of Health Facility in Lampung Tengah Regency, 2018.....</i>	119
Tabel 4.2.7	Jumlah Kasus 10 Penyakit Terbanyak Pada Rumah Sakit Umum Demang Sepulau Raya Kabupaten Lampung Tengah, 2018 <i>Number of Cases of the 10 Most Disease in Demang Sepulau Raya Publik Hospital Lampung Tengah Regency, 2018.....</i>	120
Tabel 4.2.8	Jumlah Bayi Lahir, Bayi Berat Badan Lahir Rendah (BBLR), dan Bergizi Buruk Menurut Kecamatan di Kabupaten Lampung Tengah, 2018 <i>Number of Births, Babies with Low Birth Weights (LBW), and Malnutrition Cases by Subdistrict in Lampung Tengah Regency, 2018.....</i>	121
Tabel 4.2.9	Jumlah Ibu Hamil, Melakukan Kunjungan K1, Melakukan Kunjungan K4, Kurang Energi Kronis (KEK), dan Mendapat Tablet Zat Besi (Fe) di Kabupaten Lampung Tengah, 2013-2018 <i>Number of Young People Aged 15 - 24 Who Had Counselling on Reproductive Number of Eligible Couples and Family Planning Participants by Subdistrict in Lampung Tengah Regency, 2013-2018.....</i>	122
Tabel 4.2.10	Jumlah Remaja Usia 15-24 Tahun yang Mendapat Penyuluhan Tentang Kesehatan Reproduksi (Kespro), HIV/AIDS, dan Keluarga Berencana (KB) Menurut Kecamatan di Kabupaten Lampung Tengah, 2018 <i>Number of Young People Aged 15 - 24 Who Had Counselling on Reproductive</i>	

	<i>Health, HIV/AIDS, and Family Planning by Subdistrict in Lampung Tengah Regency, 2018</i>	123
Tabel 4.2.11	Jumlah Kasus DBD, Diare, TB, dan Malaria Menurut Kecamatan di Kabupaten Lampung Tengah, 2018 <i>Number of Cases of Dengue Fever, Diarrhea, Tuberculosis (TB) and Malaria by Subdistrict in Lampung Tengah Regency, 2018</i>	124
Tabel 4.2.12	Jumlah Pasangan Usia Subur (PUS) dan Peserta KB Aktif Menurut Kecamatan di Kabupaten Lampung Tengah, 2018 <i>Number of Eligible Couples and Family Planning Participants by Subdistrict in Lampung Tengah Regency, 2018</i>	125
Tabel 4.2.13	Kegiatan P2 Dinas Kesehatan Kabupaten Lampung Tengah, 2018 <i>Activities of Health Service P2 of Lampung Tengah Regency, 2018</i>	126
Tabel 4.2.14	Banyaknya Pasien Rawat Jalan Menurut Jenis Penyakit pada Rumah Sakit Umum Daerah Demang Sepulau Raya Kabupaten Lampung Tengah, 2018 <i>Number of Outpatients by Kind of Disease in Demang Sepulau Raya Publik Hospital Lampung Tengah Regency, 2018</i>	127
Tabel 4.2.15	Banyaknya Pasien Rawat Inap Menurut Jenis Penyakit pada Rumah Sakit Umum Daerah Demang Sepulau Raya Kabupaten Lampung Tengah, 2018 <i>Number of Outpatients by Kind of Disease in Demang Sepulau Raya Publik Hospital Lampung Tengah Regency, 2018</i>	128
Tabel 4.2.16	Aktivitas Tahunan Rumah Sakit Umum Daerah Demang Sepulau Raya Kabupaten Lampung Tengah, 2018 <i>Annual Activities Demang Sepulau Raya Publik Hospital Lampung Tengah Regency, 2018</i>	129
Tabel 4.2.17	Indikator Kesehatan di Kabupaten Lampung Tengah, 2013-2018 <i>Health Indicators in Lampung Tengah Regency, 2013-2018</i>	130
Tabel 4.2.18	Jumlah Klinik Keluarga Berencana (KKB) dan Pos Pelayanan Keluarga Berencana Desa (PPKBD) Menurut Kecamatan di Kabupaten Lampung Tengah, 2018 <i>Number of Family Planning Clinics and Village Family Planning Service Units by Subdistrict in Lampung Tengah Regency, 2018</i>	131
Tabel 4.2.19	Jumlah Peserta BPJS Tingkat I Kabupaten Lampung Tengah, 2018 <i>Number of BPJS Membership by Type of Participant in Lampung Tengah Regency, 2018</i>	132

4.3. AGAMA/RELIGION

Tabel 4.3.1	Jumlah Penduduk Menurut Kecamatan dan Agama yang Dianut di Kabupaten Lampung Tengah, 2018 <i>Population by Subdistrict and Religion by Subdistrict in Lampung Tengah Regency, 2018</i>	133
Tabel 4.3.2	Jumlah Tempat Peribadatan Menurut Kecamatan di Kabupaten Lampung Tengah, 2018 <i>Number of Worship Facilities by Subdistrict in Lampung Tengah Regency, 2018</i>	134
Tabel 4.3.3	Jumlah Desa ¹ /Kelurahan yang Mengalami Bencana Alam Menurut Kecamatan, 2016-2018 <i>Number of Villages¹ that Had Natural Disaster² by Sub District, 2016-2018</i>	135
Tabel 4.3.4	Perkembangan Jumlah Jamaah Haji per Tahun di Kabupaten Lampung Tengah, 2011-2018 <i>Growth of the Number Jamaah Haji in Lampung Tengah Regency, 2011-2018</i>	137

4.4. KRIMINALITAS/CRIME

Tabel 4.4.1	Jumlah Tindak Pidana Menurut Kepolisian Resort di Kabupaten Lampung Tengah, 2015-2018 <i>Number of Reported Criminal Cases by District Police Office in Lampung Tengah Regency, 2015-2018.....</i>	138
Tabel 4.4.2	Persentase Penyelesaian Tindak Pidana Menurut Kepolisian Resort di Kabupaten Lampung Tengah, 2015-2018 <i>Percentage of Crime Clearance Rate by District Police Office in Lampung Tengah Regency, 2015-2018.....</i>	139
Tabel 4.4.3	Jumlah Pelaku Kejahatan di Kabupaten Lampung Tengah yang Tertangkap oleh Polres Lampung Tengah, 2013-2018 <i>Number of Criminals in Lampung Tengah Regency Arrested by District Level Police of Lampung Tengah, 2013-2018.....</i>	140
Tabel 4.4.4	Banyaknya Kasus Kejahatan Umum Menurut Jenis di Wilayah Kepolisian Resort Lampung Tengah, 2018 <i>Number of Crime, Reported and Solved by District Level Police of Lampung Tengah, 2018.....</i>	141
Tabel 4.4.5	Banyaknya Surat Ijin Mengemudi (SIM) yang Dikeluarkan Menurut Jenis di Kepolisian Resort Lampung Tengah, 2013-2018 <i>Number of Driving Licence Issued by District Level Police of Lampung Tengah, 2013-2018</i>	142
Tabel 4.4.6	Banyaknya Tahanan Menurut Jenis Tindak Pidana dan Penyelesaiannya di Kejaksaan Negeri Gunung Sugih, 2018 <i>Number of Prisoner and Solution in Gunung Sugih State Court, 2018.....</i>	143
Tabel 4.4.7	Banyaknya Perkara dan Penyelesaiannya di Kejaksaan Negeri Gunung Sugih, 2018 <i>Number of Cases and Solution in District Attorney of Gunung Sugih, 2018.....</i>	144
Tabel 4.4.8	Banyaknya Perkara yang Diterima dan Diselesaikan Menurut Bulan di Kabupaten Lampung Tengah, 2018 <i>Number of Cases Received and Completed by Month in Lampung Tengah Regency, 2018.....</i>	145

4.5. SOSIAL/SOCIAL

Tabel 4.5.1	Pembinaan Karang Taruna dan Kesejahteraan Sosial di Kabupaten Lampung Tengah, 2018 <i>he Development of Youth Organization and Social Prosperity in Lampung Tengah Regency, 2018</i>	146
Tabel 4.5.2	Banyaknya Penyandang Cacat dan Wanita Tuna Susila Menurut Kecamatan di Kabupaten Lampung Tengah, 2018 <i>Number of Handicapped and Prostitutes by Subdistrict in Lampung Tengah Regency, 2018.....</i>	147

5. PERTANIAN/AGRICULTURE

5.1. TANAMAN PANGAN/FOOD CROPS

Tabel 5.1.1	Luas Panen, Produksi, dan Produktivitas Padi Menurut Kecamatan (ha), 2018 <i>Harvest Area, Production, and Productivity of Paddy by Sub District (ha), 2018.....</i>	157
Tabel 5.1.2	Produksi Padi Setara Beras Menurut Kecamatan (ha), 2018 <i>Rice Equivalent Production by Sub District (ha), 2018</i>	158

Tabel 5.1.3	Produksi Jagung, Kedelai, Kacang Tanah, Ubi Kyu dan Ubi Jalar Menurut Kecamatan (ha), 2018 <i>Production of Maize, Soybeans, Penuts cassava and Sweet Potato by Sub District (ha), 2018.....</i>	159
Tabel 5.1.4	Luas Lahan Sawah Menurut Jenis Pengairan dan Kecamatan di Kabupaten Lampung Tengah (ha), 2018 <i>Area of Wetland by Type of Irrigation and Subdistrict in Lampung Tengah Regency (ha), 2018.....</i>	160
Tabel 5.1.5	Penggunaan Lahan Sawah Menurut Jenis Irigasi dan Frekuensi Penanaman Padi Dalam Satu Tahun di Kabupaten Lampung Tengah, 2018 <i>The Utilization of Wetland by Type of Irrigation and Paddy Plantation Frequency in a year in Lampung Tengah Regency, 2018.....</i>	161
Tabel 5.1.6	Luas Lahan Kering Menurut Penggunaan di Kabupaten Lampung Tengah (ha), 2018 <i>Area of Dry Land by Utilization in Lampung Tengah Regency (ha), 2018.....</i>	162
Tabel 5.1.7	Potensi Lahan Sawah yang Setiap Tahun Dapat Ditanami Padi Menurut Kecamatan dan Frekuensi Tanam di Kabupaten Lampung Tengah (ha), 2018 <i>Areal Potency of Wetland Planted by Paddy Every Year by Subdistrict and Plant Frequency in Lampung Tengah Regency (ha), 2018.....</i>	163
Tabel 5.1.8	Lahan Sawah Irigasi Teknis PU dan Non PU yang Dapat Ditanami Dalam Satu Tahun Menurut Kecamatan di Kabupaten Lampung Tengah (ha), 2018 <i>Food Crops Agriculture Mechanical Equipment in Lampung Tengah Regency, 201 Area of PU and Non PU Technical Irrigation Wetland Which can be Planted Every Year by Subdistrict in Lampung Tengah Regency (ha), 2018.....</i>	164
Tabel 5.1.9	Lahan Sawah Tadah Hujan dan Sawah Pasang Surut yang Diusahakan dan Dapat Ditanami Padi Menurut Kecamatan di Kabupaten Lampung Tengah (ha), 2018 <i>Area of Rainfed and Tide-Based Wetland can be Planted by Paddy by Subdistrict in Lampung Tengah Regency (ha), 2018.....</i>	165
Tabel 5.1.10	Lahan Lebak yang Diusahakan dan Dapat Ditanami Padi Menurut Kecamatan di Kabupaten Lampung Tengah (ha), 2018 <i>Area of Cultivated Swampy Wetland can be Planted by Paddy by Subdistrict in Lampung Tengah Regency (ha), 2018.....</i>	166
Tabel 5.1.11	Jumlah Alat Mesin dan Kelembagaan Pertanian Tanaman Pangan di Kabupaten Lampung Tengah, 2018 <i>Number of Machine Tools and Institutional Agriculture for Food Crops in Central Lampung Regency, 2018.....</i>	167

5.2. HORTIKULTURA/HORTICULTURE

Tabel 5.2.1	Luas Panen Tanaman Sayuran Menurut Kecamatan dan Jenis Tanaman (ha), 2017 dan 2018 <i>Harvested Area of Vegetables by Sub District and Kind of Plant (ha), 2017 and 2018.....</i>	168
Tabel 5.2.2	Produksi Tanaman Sayuran Menurut Kecamatan dan Jenis Tanaman (ton), 2017 dan 2018 <i>Production of Vegetables by Sub District and Kind of Plant (ton), 2017 and 2018.....</i>	172
Tabel 5.2.3	Luas Panen Tanaman Sayuran dan Buah-Buahan Semusim Menurut Jenis Tanaman (ha), 2015-2018 <i>Harvested Area of Seasonal Vegetables and Fruits by Kind of Plant (ha), 2015-2018.....</i>	176
Tabel 5.2.4	Luas Produksi Tanaman Sayuran dan Buah-Buahan Semusim Menurut Jenis Tanaman (ha), 2015-2018 <i>Produksi of Seasonal Vegetables and Fruits by Kind of Plant (ha), 2015-2018.....</i>	177

Tabel 5.2.5	Luas Panen Tanaman Biofarmaka Menurut Kecamatan dan Jenisnya di Kabupaten Lampung Tengah (m2), 2018 <i>Harvested Area of Biofarmaka by Subdistrict and Commodity in Lampung Tengah Regency (m2), 2018</i>	178
Tabel 5.2.6	Produksi Panen Tanaman Biofarmaka Menurut Kecamatan dan Jenisnya di Kabupaten Lampung Tengah (kg), 2018 <i>Production of Biofarmaka by Subdistrict and Commodity in Lampung Tengah Regency (kg), 2018</i>	182
Tabel 5.2.7	Luas Panen Tanaman Biofarmaka Menurut Jenis Tanaman (m2), 2015- 2018 <i>Harvested Area of Seasonal Vegetables and Fruits by Kind of Plant (ton), 2015-2018.</i>	186
Tabel 5.2.8	Produksi Tanaman Biofarmaka Menurut Jenis Tanaman (kg), 2015- 2018 <i>Production of Medicinal Plants by Kind of Plant (kg), 2015-2018.</i>	187
Tabel 5.2.9	Produksi Tanaman Buah dan Sayur Tahunan Menurut Kecamatan dan Jenisnya di Kabupaten Lampung Tengah (ku), 2018 <i>Production of Annually Fruits and Vegetables by Subdistrict and Commodity in Lampung Tengah Regency (ku), 2018</i>	188

5.3. PERIKANAN/FISS

Tabel 5.3.1	Produksi Ikan Menurut Kecamatan dan Asal Ikan di Kabupaten Lampung Tengah (ton), 2018 <i>Production of Fish by Subdistrict and Fish Origin in Lampung Tengah Regency (ton), 2018</i>	195
Tabel 5.3.2	Banyaknya Rumah tangga Perikanan Menurut Kecamatan dan Asal Ikan di Kabupaten Lampung Tengah (ton), 2018 <i>Number of Fishing Household by Subdistrict and Fish Origin in Lampung Tengah Regency (ton), 2018</i>	197
Tabel 5.3.3	Produksi Ikan yang Berasal dari Laut Menurut Jenis Ikan di Kabupaten Lampung Tengah, 2018 <i>Production of Marine Fisheries by Kind of Fish in Lampung Tengah Regency, 2018</i>	199
Tabel 5.3.4	Produksi Ikan yang Berasal dari Sungai Menurut Jenis Ikan di Kabupaten Lampung Tengah, 2018 <i>Production of River Fisheries by Kind of Fish in Lampung Tengah Regency, 2018</i>	200
Tabel 5.3.5	Produksi Ikan yang Berasal dari Kolam Menurut Jenis Ikan di Kabupaten Lampung Tengah, 2018 <i>Production of Paddy Fisheries by Kind of Fish in Lampung Tengah Regency, 2018</i>	201
Tabel 5.3.6	Banyaknya Armada Kapal Penangkap Ikan di Perairan Umum Menurut Jenis/Klasifikasi di Kabupaten Lampung Tengah, 2018 <i>Number of Fishing Boats in Open Water by Classification in Lampung Tengah Regency, 2018</i>	202
Tabel 5.3.7	Banyaknya Armada Kapal Penangkap Ikan di Perairan Umum Menurut Jenis/Klasifikasi di Kabupaten Lampung Tengah, 2018 <i>Number of Fishing Boats in Open Water by Classification in Lampung Tengah Regency, 2018</i>	203
Tabel 5.3.8	Banyaknya Armada Kapal Penangkap Ikan Menurut Jenis/Klasifikasi di Kabupaten Lampung Tengah, 2018	

	<i>Number of Fishing Boats by Classification in Lampung Tengah Regency, 2018.....</i>	204
Tabel 5.3.9	Banyaknya Alat Penangkap Ikan Laut Menurut Jenis/Klasifikasi di Kabupaten Lampung Tengah, 2018 <i>Number of Sea Fishing Gears by Classification in Lampung Tengah Regency, 2018.....</i>	205

6. TRANSPORTASI DAN KOMUNIKASI/TRANSPORTATION AND COMMUNICATION

6.1. TRANSPORTASI/ TRANSPORTATION

Tabel 6.1.1	Panjang Jalan Menurut Jenis Permukaan dan Kondisi di Kabupaten Lampung Tengah (km), 2018 <i>Road Length by Surface Type and Condition in Lampung Tengah Regency (km), 2018.....</i>	211
Tabel 6.1.2	Banyaknya Kendaraan Wajib Uji dan Kendaraan yang Diuji Menurut Jenis Kendaraan di Kabupaten Lampung Tengah, 2018 <i>Number of Vehicle Having Compulsory Test and Vehicle Being Tested by Types of Vehicle in Lampung Tengah Regency, 2018.....</i>	212
Tabel 6.1.3	Banyaknya Kendaraan Wajib Uji yang Terdaftar Berdasarkan STNK dan Kartu Induk Menurut Jenis Kendaraan di Kabupaten Lampung Tengah, 2018 <i>Number of Registered Vehicle Having Compulsory Test Based on STNK and Kartu Induk by Type of Vehicles in Lampung Tengah Regency, 2018.....</i>	214
Tabel 6.1.4	Banyaknya Kendaraan Umum yang Diuji per Bulan di Kabupaten Lampung Tengah, 2018 <i>Number of Public Vehicle Tested per Month in Lampung Tengah Regency, 2018.</i>	216
Tabel 6.1.5	Banyaknya Kendaraan Tak Umum yang Diuji per Bulan di Kabupaten Lampung Tengah, 2018 <i>Number of Private Vehicle Tested per Month in Lampung Tengah Regency, 2018</i>	217
Tabel 6.1.6	Banyaknya Kendaraan Umum yang Diuji per Bulan di Kabupaten Lampung Tengah, 2018 <i>Number of Public Vehicle Tested per Month in Lampung Tengah Regency, 2018</i>	218

6.2. KOMUNIKASI/ COMMUNICATION

Tabel 6.2.1	Banyaknya Based Transmision System Telepon Seluler Menurut Kecamatan di Kabupaten Lampung Tengah, 2018 <i>Number of Based Transmision System Celuler Telephon by Subdistrict in Lampung Tengah Regency, 2018.....</i>	219
-------------	--	-----

7. HOTEL DAN PARIWISATA/ HOTEL AND TOURISM

7.1. HOTEL/HOTEL

Tabel 7.1.1	Jumlah Rumah Makan/Restoran Menurut Kecamatan, 2015-2018 <i>Number of Restaurants by Sub Distric, 2018.....</i>	227
Tabel 7.1.2	Jumlah Akomodasi Hotel di Kabupaten Lampung Tengah, 2018 <i>Number of Hotel Accomodations in Lampung Tengah Regency, 2018.....</i>	228

7.2. PARIWISATA/TOURISM

Tabel 7.2. 1	Data Usaha Pariwisata yang Ada di Kabupaten Lampung Tengah, 201 <i>Data of Tourism in Lampung Tengah Regency, 2018.....</i>	229
Tabel 7.2. 2	Banyaknya Hotel/Losmen , Kamar dan Tempat Tidur Menurut Kecamatan di Kabupaten Lampung Tengah, 2018 <i>Number of Hotels/losmen, Rooms and Beds by Subdistrict in Lampung Tengah Regency, 2018.....</i>	230

8. PENDAPATAN REGIONAL/REGIONAL INCOME

Tabel 8.1	Produk Domestik Regional Bruto Atas Dasar Harga Berlaku Menurut Lapangan Usaha Tahun Dasar 2010 di Kabupaten Lampung Tengah (Milyar rupiah), 2015-2018 <i>Gross Regional Domestic Product by Industrial Origin at Current Market Price in Lampung Tengah Regency (billion rupiahs), 2015-2018</i>	241
Tabel 8.2	Produk Domestik Regional Bruto Atas Dasar Harga Konstan 2010 Menurut Lapangan Usaha di Kabupaten Lampung Tengah (Milyar rupiah), 2015-2018 <i>Gross Regional Domestic Product at 2010 Constant Market Prices by Industry in Lampung Tengah Regency (billion rupiahs), 2015-2018</i>	242
Tabel 8.3	Distribusi Persentase Produk Domestik Regional Bruto Atas Dasar Harga Berlaku Menurut Lapangan Usaha di Kabupaten Lampung Tengah (persen), 2015-2018 <i>Percentage Distribution of Gross Regional Domestic Product at Current Market Prices by Industry in Lampung Tengah Regency (percent), 2015-2018</i>	243
Tabel 8.4	Laju Pertumbuhan Produk Domestik Regional Bruto Atas Dasar Harga Konstan 2010 Menurut Lapangan Usaha di Kabupaten Lampung Tengah (miliar rupiah), 2015-2018 <i>Growth Rate of Gross Regional Domestic Product at 2010 Constant Market Prices by Industry in Lampung Tengah Regency (billion rupiahs), 2015-2018</i>	244
Tabel 8.5	Indeks Harga Implisit Produk Domestik Regional Bruto Menurut Lapangan Usaha di Kabupaten Lampung Tengah, 2015-2018 <i>Implicit Price Index of Gross Regional Domestic Product by Industry in Lampung Tengah Regency, 2015-2018</i>	245
Tabel 8.6	Laju Implisit Produk Domestik Regional Bruto Menurut Lapangan Usaha di Kabupaten Lampung Tengah, 2015-2018 <i>Implicit Growth Rate of Gross Regional Domestic Product by Industry in Lampung Tengah Regency, 2015-2018</i>	246
Tabel 8.7	Produk Domestik Bruto Menurut Jenis Peneluaran Atas Dasar Harga Konstan 2010 (Miliar Rupiah), 2014-2018 <i>Gross Domestic Product by Type Of Expenditure at 2010 costante market Prices (Billion rupiahs), 2014-2018</i>	246a

9. PENGELUARAN PENDUDUK / POPULATION EXPENDITURE

Tabel 9.1	Pengeluaran Rata-rata per Kapita Sebulan Menurut Kelompok Makanan di Kabupaten Lampung Tengah (rupiah), 2018 <i>Monthly Average Expenditure per Capita by Food Group in Lampung Tengah Regency (rupiahs), 2018</i>	251
Tabel 9.2	Pengeluaran Rata-rata per Kapita Sebulan Menurut Kelompok Bukan Makanan di Kabupaten Lampung Tengah (rupiah), 2018 <i>Monthly Average Expenditure per Capita by Non-Food Group in Lampung Tengah Regency (rupiahs), 2018</i>	252

10. KEMISKINAN/POVERTY

Tabel 10.1	Jumlah Keluarga Menurut Kecamatan dan Klasifikasi Keluarga di Kabupaten Lampung Tengah, 2018 <i>Number of Households by Subdistrict and Household Classification in Lampung Tengah Regency, 2018</i>	253
Tabel 10.2	Garis Kemiskinan dan Penduduk Miskin di Kabupaten Lampung Tengah, 2010-2018 <i>Poverty Line and Poor People in Lampung Tengah Regency, 2010-2018</i>	254

11. KEUANGAN DAERAH DAN KOPERASI/ LOCAL FINANCE AND COOPERATIVE

11.1. KEUANGAN DAERAH/LOCAL GOVERNMENT FINANCE

Tabel 11.1.1	Realisasi Anggaran Pendapatan dan Belanja Daerah Kabupaten Lampung Tengah, 2018 <i>Realization of General Revenue and Expenditure Budget of Lampung Tengah Regency, 2018</i>	xvii 259
Tabel 11.1.2	Target dan Realisasi Pendapatan Daerah Kabupaten Lampung Tengah, 2018 <i>Target and Realization of Local Government Revenue Lampung Tengah Regency, 2018</i>	261

11.2. KOPERASI/ COOPERATIVE

Tabel 11.2	Jumlah Koperasi Menurut Jenis Koperasi dan Kecamatan di Kabupaten Lampung Tengah, 2018 <i>Number of Cooperation by Type of Cooperate and Subdistrict in Lampung Tengah Regency, 2018</i>	263
------------	---	-----

12. PERBANDINGAN ANTAR KABUPATEN/KOTA/REGENCY/MUNICIPAL COMPARISON

Tabel 12.1	Proyeksi Penduduk Menurut Kabupaten/Kota di Provinsi Lampung (ribu), 2014–2018 <i>Number of Population by District/Municipality in Lampung Province, 2013-2018</i>	273
Tabel 12.2	Laju Pertumbuhan Produk Domestik Regional Bruto Atas Dasar Harga Konstan 2010 Menurut Kabupaten/Kota di Provinsi Lampung (persen), 2014-2018 <i>Growth Rate of Gross Regional Domestic Product at 2010 Constant Market Prices by Regency/City in Lampung Province (percent), 2013-2018</i>	274
Tabel 12.3	Persentase Penduduk Miskin Menurut Kabupaten/Kota di Provinsi Lampung, 2015-2018 <i>Percentage of Poor People by Regency/Municipality in Lampung Province, 2016-2018</i>	275
Tabel 12.4	Indeks Pembangunan Manusia (IPM) Menurut Kabupaten/Kota di Provinsi Lampung, 2013-2018 <i>Human Development Indeks (HDI) by Regency/Municipality in Lampung Province, 2014-2018</i>	276

DAFTAR GAMBAR/LIST OF GRAPHICS

Gambar 1 Luas Wilayah Menurut Kecamatan di Kabupaten Lampung Tengah (km²), 2018
The Total Area by Subdistrict in Lampung Tengah Regency (km²), 2018 7

<https://lampungtengahkab.bps.go.id>

PENJELASAN UMUM/EXPLANATORY NOTES

Tanda-tanda, satuan-satuan, dan lain-lainnya yang digunakan dalam publikasi ini adalah sebagai berikut:

Symbols, measurement units, and acronyms which are used in this publication, are as follows:

1. TANDA-TANDA/SYMBOLS

Data tidak tersedia/ <i>Data not available</i>	:	...
Tidak ada atau nol / <i>Null or zero</i>	:	—
Data dapat diabaikan/ <i>Data negligible</i>	:	0
Tanda decimal/ <i>Decimal point</i>	:	,
Data tidak dapat ditampilkan/ <i>Not applicable</i>	:	NA
Angka perkiraan/ <i>Estimated figures</i>	:	e
Angka sementara/ <i>Preliminary figures</i>	:	x
Angka sangat sementara/ <i>Very preliminary figures</i>	:	xx
Angka diperbaiki/ <i>Revised figures</i>	:	r

2. SATUAN/UNITS

barel/ <i>barrel</i>	:	158,99 liter/ <i>litres</i> = $1/6,2898 \text{ m}^3$
hektar (ha)/ <i>hectare (ha)</i>	:	10 000 m ²
kilometer (km)/ <i>kilometres (km)</i>	:	1 000 meter/ <i>meters</i> (m)
knot/ <i>knot</i>	:	1,8523 km/jam (km/hour)
kuintal/ <i>quintal</i>	:	100 kg
KWh	:	1 000 Watt <i>hour</i>
MWh	:	1 000 KWh
liter (untuk beras)/ <i>litre (for rice)</i>	:	0,80 kg
ons/ <i>ounce</i>	:	28,31 gram/ <i>grams</i>
ton	:	1 000 kg

Satuan lain: buah, dus, butir, helai/lembar, kaleng, batang, pulsa, ton kilometer (ton-km), jam, menit, persen (%).

Other units: unit, pack, pieces, sheet, tin, pulse, ton-kilometres(ton-km), hour, minute, percent (%).

Perbedaan angka di belakang koma disebabkan oleh pembulatan angka.

The difference in decimal numbers is caused by rounding.



1

GEOGRAFI DAN IKLIM
GEOGRAPHY AND CLIMATE

<https://lampungtengahkab.bps.go.id>

PENJELASAN TEKNIS

1. Secara astronomis, Lampung Tengah terletak antara $104^{\circ} 35'$ sampai $105^{\circ} 50'$ Bujur Timur dan $4^{\circ} 30'$ sampai $4^{\circ} 15'$ Lintang Selatan
2. Berdasarkan posisi geografisnya, di sebelah utara berbatasan dengan Kabupaten Tulang Bawang, Tulang Bawang Barat dan Kabupaten Lampung Utara, sebelah selatan berbatasan dengan Kabupaten Pesawaran, Kabupaten Lampung Timur, Kabupaten Lampung Selatan, Pringsewu dan Kota Metro di sebelah timur, Kabupaten Tanggamus, dan Lampung Barat di sebelah barat.
3. Luas wilayah Kabupaten Lampung Tengah tercatat $4789,82 \text{ km}^2$. Wilayah Kabupaten Lampung Tengah merupakan daerah agraris yang sebagian besar penduduk memiliki mata pencaharian di sektor pertanian.

TECHNICAL NOTES

1. *Astronomically, Lampung Tengah Regency is located between $104^{\circ} 35'$ to $105^{\circ} 50'$ east longitude dan $4^{\circ} 30'$ to $4^{\circ} 15'$ south latitude*
2. *In terms of geographic position, The northern boundary of Lampung Tengah is Tulang Bawang, Tulang Bawang Barat and Lampung Utara Regency. Pesawaran is in the south, Lampung Timur, Lampung Selatan, Pringsewu and Metro in the east, Tanggamus and Lampung Barat in the west.*
3. *Lampung Tengah has total area of 4789,82. Lampung Tengah is an agricultural area, which shown by primary income from agriculture.*

ULASAN

Lampung Tengah merupakan dataran rendah dengan ketinggian rata-rata + 46 meter diatas permukaan laut.. Luas wilayah Lampung Tengah, adalah berupa daratan seluas 4789,82 km².

Pada tahun 2018, wilayah administrasi Kabupaten Lampung Tengah terdiri dari 28 wilayah kecamatan, berdasarkan data dari Badan Perencanaan dan Pembangunan Daerah Kabupaten Lampung Tengah yaitu: Padang Ratu (204,44 km²), Selagai Lingga (308,52 km²), Pubian (173,88 km²), Anak Tuha (161,64 km²), Anak Ratu Aji (68,39 km²), Kali Rejo (101,31 km²), Sendang Agung (108,89 km²), Bangun Rejo (132,63 km²), Gunung Sugih (130,12 km²), Bekri (93,51 km²), Bumi Ratu Nuban (65,14 km²), Trimurjo (68,43 km²), Punggur (118,45 km²), Kota Gajah (68,05 km²), Seputih Raman (146,65 km²), Terbanggi Besar (208,65 km²), Seputih Agung (122,27 km²), Way Pengubuan (210,72 km²), Terusan Nunyai (302,05 km²), Seputih Mataram (120,01 km²), Bandar Mataram (1055,28 km²), Seputih Banyak (145,92 km²), Way Seputih (77,84 km²), Rumbia (106,09 km²), Bumi Nabung (108,94 km²), Putra Rumbia (95,02 km²), Seputih Surabaya (144,60 km²), Bandar Surabaya (142,39 km²).

DESCRIPTION

Lampung Tengah is an area with average high around 46 meters of sea surface. Lampung Tengah Regency area is shaped in land by 4789,82 km².

In 2018, Lampung Tengah Regency is divided into twenty eight subdistrict based on data from Regional Planning Board Lampung Tengah Regency is Padang Ratu (204.44 km²), Selagai Lingga (308,52 km²), Pubian (173,88 km²), Anak Tuha (161,64 km²), Anak Ratu Aji (68,39 km²), Kali Rejo (101,31 km²), Sendang Agung (108,89 km²), Bangun Rejo (132,63 km²), Gunung Sugih (130,12 km²), Bekri (93,51 km²), Bumi Ratu Nuban (65,14 km²), Trimurjo (68,43 km²), Punggur (118,45 km²), Kota Gajah (68,05 km²), Seputih Raman (146,65 km²), Terbanggi Besar (208,65 km²), Seputih Agung (122,27 km²), Way Pengubuan (210,72 km²), Terusan Nunyai (302,05 km²), Seputih Mataram (120,01 km²), Bandar Mataram (1055,28 km²), Seputih Banyak (145,92 km²), Way Seputih (77,84 km²), Rumbia (106,09 km²), Bumi Nabung (108,94 km²), Putra Rumbia (95,02 km²), Seputih Surabaya (144,60 km²), and Bandar Surabaya (142,39 km²).

GEOGRAPHY AND CLIMATE

Berdasarkan elevasi (ketinggian dari permukaan laut), dataran di Kabupaten Lampung Tengah di atas 29 m

Jarak antara Ibukota Kecamatan ke Daerah Kabupaten/Kota:

1. Gunung Sugih - Padang Ratu : 32 km.
2. Gunung Sugih - Selagai Lingga : 607 km.
3. Gunung Sugih - Pubian : 41 km
4. Gunung Sugih - Anak Tuha : 14 km
5. Gunung Sugih - Anak Ratu Aji : 56 km
6. Gunung Sugih - Kali Rejo : 52 km
7. Gunung Sugih - Sendang Agung : 71 km
8. Gunung Sugih - Bangun Rejo : 39 km
9. Gunung Sugih - Gunung Sugih : 0 km
10. Gunung Sugih - Bekri : 24 km.
11. Gunung Sugih - Bumi Ratu Nuban : 7 km
12. Gunung Sugih - Trimurjo : 32 km
13. Gunung Sugih - Punggur : 22 km
14. Gunung Sugih - Kota Gajah : 14 km
15. Gunung Sugih - Seputih Raman : 22 km

Based on elevation (high of sea surface), land in Lampung Tengah Regency on over 29 m

Distance between Subdistrict Capital to Regencies/City:

1. *Gunung Sugih - Padang Ratu : 32 km.*
2. *Gunung Sugih - Selagai Lingga : 607 km.*
3. *Gunung Sugih - Pubian : 41 km*
4. *Gunung Sugih - Anak Tuha : 14 km*
5. *Gunung Sugih - Anak Ratu Aji : 56 km*
6. *Gunung Sugih - Kali Rejo : 52 km*
7. *Gunung Sugih - Sendang Agung : 71 km*
8. *Gunung Sugih - Bangun Rejo : 39 km*
9. *Gunung Sugih - Gunung Sugih : 0 km*
10. *Gunung Sugih - Bekri : 24 km.*
11. *Gunung Sugih - Bumi Ratu Nuban : 7 km*
12. *Gunung Sugih - Trimurjo : 32 km*
13. *Gunung Sugih - Punggur : 22 km*
14. *Gunung Sugih - Kota Gajah : 14 km*
15. *Gunung Sugih - Seputih Raman : 22 km*

16. Gunung Sugih - Terbanggi Besar : 10 km
 17. Gunung Sugih - Seputih Agung : 19 km
 18. Gunung Sugih - Way Pengubuan : 23 km
 19. Gunung Sugih - Terusan Nunyai: 28 km
 20. Gunung Sugih - Seputih Mataram : 24 km
 21. Gunung Sugih - Bandar Mataram : 41 km
 22. Gunung Sugih - Seputih Banyak : 36 km
 23. Gunung Sugih - Way Seputih : 49 km
 24. Gunung Sugih – Rumbia : 51 km
 25. Gunung Sugih - Bumi Nabung : 61 km
 26. Gunung Sugih - Putra Rumbia : 62 km
 27. Gunung Sugih - Seputih Surabaya : 69 km
 28. Gunung Sugih - Bandar Surabaya : 84 km
16. *Gunung Sugih - Terbanggi Besar : 10 km*
 17. *Gunung Sugih - Seputih Agung : 19 km*
 18. *Gunung Sugih - Way Pengubuan : 23 km*
 19. *Gunung Sugih - Terusan Nunyai: 28 km*
 20. *Gunung Sugih - Seputih Mataram : 24 km*
 21. *Gunung Sugih - Bandar Mataram : 41 km*
 22. *Gunung Sugih - Seputih Banyak : 36 km*
 23. *Gunung Sugih - Way Seputih : 49 km*
 24. *Gunung Sugih – Rumbia : 51 km*
 25. *Gunung Sugih - Bumi Nabung : 61 km*
 26. *Gunung Sugih - Putra Rumbia : 62 km*
 27. *Gunung Sugih - Seputih Surabaya : 69 km*
 28. *Gunung Sugih - Bandar Surabaya : 84 km*

Gambar 1 Luas Wilayah Menurut Kecamatan di Kabupaten Lampung Tengah (km²), 2018
Picture **Total Area by Subdistrict in Lampung Tengah Regency (square km), 2018**

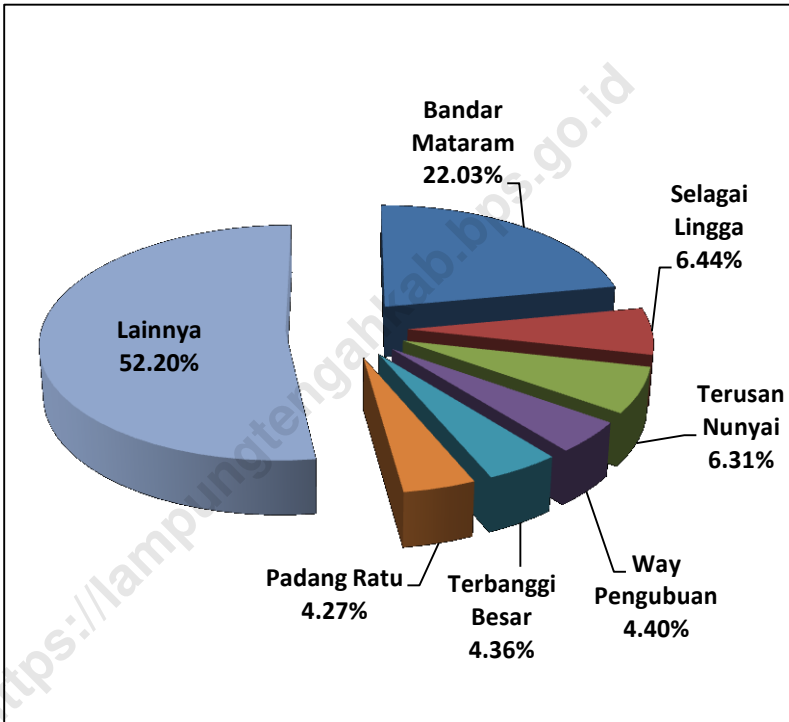

1.1. GEOGRAFI/GEOGRAPHY

Tabel : 1.1.1 Luas wilayah Menurut Kecamatan di Kabupaten Lampung Tengah, 2018
Table : 1.1.1 The Total Area By Subdistrict in Lampung Tengah Regency, 2018

	Kecamatan <i>Subdistrict</i>	Ibukota Kecamatan <i>Capital of Subdistrict</i>	Luas (km²) <i>Total Area (square.km)</i>
	(1)	(2)	(3)
1	Padang Ratu	Haduyang Ratu	204.44
2	Selagai Lingga	Negri Katon	308.52
3	Pubian	Negri Kepayungan	173.88
4	Anak Tuha	Negara Aji Tua	161.64
5	Anak Ratu Aji	Gedung Sari	68.39
6	Kali Rejo	Kalirejo	101.31
7	Sendang Agung	Sendang Agung	108.89
8	Bangun Rejo	Bangun Rejo	132.63
9	Gunung Sugih	Gunung Sugih	130.12
10	Bekri	Kusumadadi	93.51
11	Bumi Ratu Nuban	Bulusari	65.14
12	Trimurjo	Simbarwaringin	68.43
13	Punggur	Tanggul Angin	118.45
14	Kota Gajah	Kota Gajah	68.05
15	Seputih Raman	Rukti Harjo	146.65
16	Terbanggi Besar	Terbanggi Besar	208.65
17	Seputih Agung	Dono Arum	122.27
18	Way Pengubuan	Tanjung Ratu Ilir	210.72
19	Terusan Nunyai	Gunung Batin Ilir	302.05
20	Seputih Mataram	Kurnia Mataram	120.01
21	Bandar Mataram	Jati Datar	1 055.28
22	Seputih Banyak	Tanjung Harapan	145.92
23	Way Seputih	Suko Binangun	77.84
24	Rumbia	Reno Basuki	106.09
25	Bumi Nabung	Bumi Nabung Ilir	108.94
26	Putra Rumbia	Binakarya Utama	95.02
27	Seputih Surabaya	Gaya Baru Satu	144.60
28	Bandar Surabaya	Surabaya Ilir	142.39
	Lampung Tengah	-	4789.82

Sumber: BAPPEDA Kabupaten Lampung Tengah

Source: Regional Planning Board Lampung Tengah Regency

Lanjutan Tabel/Continued Table 1.1.1

Kecamatan	Persentase terhadap Luas Kabupaten/Kota	Jumlah Pulau ²
<i>Subdistrict</i>	<i>Percentase to Regency/Municipality's Area</i>	<i>Number of Islands²</i>
(1)	(4)	(5)
1 Padang Ratu	4.27	1.00
2 Selagai Lingga	6.44	1.00
3 Pubian	3.63	1.00
4 Anak Tuha	3.37	1.00
5 Anak Ratu Aji	1.43	1.00
6 Kali Rejo	2.12	1.00
7 Sendang Agung	2.27	1.00
8 Bangun Rejo	2.77	1.00
9 Gunung Sugih	2.72	1.00
10 Bekri	1.95	1.00
11 Bumi Ratu Nuban	1.36	1.00
12 Trimurjo	1.43	1.00
13 Punggur	2.47	1.00
14 Kota Gajah	1.42	1.00
15 Seputih Raman	3.06	1.00
16 Terbanggi Besar	4.36	1.00
17 Seputih Agung	2.55	1.00
18 Way Pengubuan	4.40	1.00
19 Terusan Nunyai	6.31	1.00
20 Seputih Mataram	2.51	1.00
21 Bandar Mataram	22.03	1.00
22 Seputih Banyak	3.05	1.00
23 Way Seputih	1.63	1.00
24 Rumbia	2.21	1.00
25 Bumi Nabung	2.27	1.00
26 Putra Rumbia	1.98	1.00
27 Seputih Surabaya	3.02	1.00
28 Bandar Surabaya	2.97	1.00
Lampung Tengah	100.00	1.00

Sumber: BAPPEDA Kabupaten Lampung Tengah

Source: Regional Planning Board Lampung Tengah Regency

Tinggi Wilayah di Atas Permukaan Laut (DPL) Menurut Kecamatan di Kabupaten Lampung Tengah, 2018

Tabel : 1.1.1.2 **Lampung Tengah, 2018**
Table *Height Above Mean Sea Level (AMSL) by Subdistrict in Lampung Tengah Regency, 2018*

	Kecamatan <i>Subdistrict</i>	Ibukota Kecamatan <i>Capital of Subdistrict</i>	Tinggi (meter) <i>Height (meter)</i>
	(1)	(2)	(3)
1	Padang Ratu	Haduyang Ratu	+ 56
2	Selagai Lingga	Negri Katon	+ 59
3	Pubian	Negri Kepayungan	+ 56
4	Anak Tuha	Negara Aji Tua	+ 54
5	Anak Ratu Aji	Gedung Sari	+ 56
6	Kali Rejo	Kalirejo	+ 55
7	Sendang Agung	Sendang Agung	+ 59
8	Bangun Rejo	Bangun Rejo	+ 50
9	Gunung Sugih	Gunung Sugih	+ 53
10	Bekri	Kusumadadi	+ 53
11	Bumi Ratu Nuban	Bulusari	+ 53
12	Trimurjo	Simbarwaringin	+ 50
13	Punggur	Tanggul Angin	+ 41
14	Kota Gajah	Kota Gajah	+ 39
15	Seputih Raman	Rukti Harjo	+ 38
16	Terbanggi Besar	Terbanggi Besar	+ 54
17	Seputih Agung	Dono Arum	+ 54
18	Way Pengubuan	Tanjung Ratu Ilir	+ 54
19	Terusan Nunyai	Gunung Batin Ilir	+ 53
20	Seputih Mataram	Kurnia Mataram	+ 37
21	Bandar Mataram	Jati Datar	+ 38
22	Seputih Banyak	Tanjung Harapan	+ 37
23	Way Seputih	Suko Binangun	+ 31
24	Rumbia	Reno Basuki	+ 33
25	Bumi Nabung	Bumi Nabung Ilir	+ 43
26	Putra Rumbia	Binakarya Utama	+ 34
27	Seputih Surabaya	Gaya Baru Satu	+ 32
28	Bandar Surabaya	Surabaya Ilir	+ 29

Sumber: BPS Kabupaten Lampung Tengah

Source: BPS - Statistics Lampung Tengah Regency

Jarak dari Ibukota Kecamatan ke Ibukota Kabupaten di Kabupaten Lampung

Tabel : 1.1.3 **Tengah, 2018**

Table : 1.1.3 Distance between Subdistrict Capital and Regency Capital in Lampung Tengah Regency (km), 2018

Kecamatan <i>Subdistrict</i>	Ibukota Kecamatan <i>Capital of Subdistrict</i>	Jarak Ke Ibukota Kabupaten <i>Distance to Regency Capital</i>
(1)	(2)	(3)
1. Padang Ratu	Haduyang Ratu	32
2. Selagai Lingga	Negri Katon	50
3. Pubian	Negri Kepayungan	41
4. Anak Tuha	Negara Aji Tua	14
5. Anak Ratu Aji	Gedung Sari	56
6. Kalirejo	Kalirejo	52
7. Sendang Agung	Sendang Agung	71
8. Bangun Rejo	Bangun Rejo	39
9. Gunung Sugih	Gunung Sugih	0
10. Bekri	Kusumadadi	24
11. Bumi Ratu Nuban	Bulusari	7
12. Trimurjo	Simbarwaringin	32
13. Punggur	Tanggul Angin	22
14. Kota Gajah	Kota Gajah	14
15. Seputih Raman	Rukti Harjo	22
16. Terbanggi Besar	Terbanggi Besar	10
17. Seputih Agung	Dono Arum	19
18. Way Pengubuan	Tanjung Ratu Ilir	23
19. Terusan Nunyai	Gunung Batin Ilir	28
20. Seputih Mataram	Kurnia Mataram	24
21. Bandar Mataram	Jati Datar	41
22. Seputih Banyak	Tanjung Harapan	36
23. Way Seputih	Suko Binangun	49
24. Rumbia	Reno Basuki	51
25. Bumi Nabung	Bumi Nabung Ilir	60
26. Putra Rumbia	Binakarya Utama	62
27. Seputih Surabaya	Gaya Baru Satu	69
28. Bandar Surabaya	Surabaya Ilir	84

Sumber: BAPPEDA Kabupaten Lampung Tengah

Source: Regional Planning Board Lampung Tengah Regency

Nama Gunung dan Tingginya Menurut Kecamatan di Kabupaten Lampung

Tabel : 1.1.4 Tengah, 2018

Table The Name Mount and Height by Subdistrict in Lampung Tengah Regency, 2018

Gunung Mount	Tinggi Height (m)	Kecamatan Subdistrict
(1)	(2)	(3)
1. Gunung Anak/ Anak Mountain	1 614	Selagai Lingga
2. Gunung Tangkitangan/ Tangkitangan Mountain	1 613	Pubian

Sumber: BPS Kabupaten Lampung Tengah

Source: BPS - Statistics Lampung Tengah Regency

Tabel
Table

1.1.5 Nama Beberapa Sungai dan Panjang Sungai Menurut Kecamatan di Kabupaten Lampung Tengah, 2018
The Name of Several a River and The Length of a River by Subdistrict in Lampung Tenqah Reaqency, 2018

Sungai <i>River</i>	Panjang <i>Height (km)</i>	Kecamatan <i>Subdistrict</i>
<i>(1)</i>	<i>(2)</i>	<i>(3)</i>
1. Way Waya <i>Waya River</i>	21	Bangun Rejo Kalirejo
2. Way Ketaya <i>Ketaya River</i>	15	Sendang Agung
3. Kali Pasir <i>Pasir River</i>	20	Kalirejo Bangun Rejo
4. Way Besi <i>Besi River</i>	7	Sendang Agung
5. Kali Maeas <i>Maeas River</i>	8	Bangun Rejo
6. Way Tipo <i>Tipo River</i>	19	Kalirejo Bangun Rejo Bekri
7. Way Seputih <i>Seputih River</i>	193	Padang Ratu Anak Tuha Gunung Sugih Bumi Ratu Nuban Seputih Rahman Rumbia Bumi Nabung Seputih Banyak Way Seputih Seputih Mataram Bandar Mataram Seputih Surabaya
8. Way Pengubuan <i>Pengubuan River</i>	63	Padang Ratu Anak Tuha
9. Way Tetayan <i>Tetayan River</i>	36	Pubian
10. Way Pubian <i>Pubian River</i>	23	Pubian
11. Kali Pasir <i>Pasir River</i>	47	Anak Tuha

Bersambung/To Be Continued

Lanjutan Tabel 1.1.5/Continued Table 1.1.5

Sungai River	Panjang Height (km)	Kecamatan Subdistrict
(1)	(4)	(5)
12. Kali Punggur <i>Punggur River</i>	29	Punggur Gunung Sugih Trimurjo
13. Way Sekampung <i>Sekampung River</i>	94	Trimurjo
14. Way Raman <i>Raman River</i>	32	Trimurjo Punggur Seputih Raman
15. Way Bening <i>Bening River</i>	30	Punggur
16. Way Keliwang <i>Keliwang River</i>	6	Punggur
17. Way Buring <i>Buring River</i>	23	Punggur Kota Gajah Seputih Raman
18. Way Pengubuan <i>Pengubuan River</i>	120	Way Pengubuan Seputih Banyak Seputih Mataram Bandar Mataram
19. Way Pegadungan <i>Pegadungan River</i>	27	Seputih Surabaya Bandar Surabaya

Sumber: BPS Kabupaten Lampung Tengah

Source: BPS - Statistics Lampung Tengah Regency

1.2 IKLIM/*Climate*

Rata-rata Suhu dan Kelembaban Udara Menurut Bulan di Kabupaten Lampung Tengah, 2018

Tabel : 1.2.1Table *Average Temperature and Humidity by Month in Lampung Tengah Regency, 2018*

Bulan Month	Suhu Udara Temperature ($^{\circ}$ C)			Kelembaban Udara Humidity (%)
	Maks Max	Min Min	Rata-rata Average	Rata-rata Average
(1)	(2)	(3)	(4)	(5)
1. Januari/January	32.1	23.3	26.5	85.0
2. Februari/February	32.1	23.4	26.2	87.0
3. Maret/March	32.5	23.3	26.3	87.0
4. April/April	32.8	23.8	26.9	85.0
5. Mei/May	32.8	23.7	27.0	85.0
6. Juni/June	32.3	23.4	26.5	86.0
7. Juli/July	32.5	22.0	26.2	81.0
8. Agustus/August	33.2	22.7	26.8	79.0
9. September/September	33.0	22.3	26.6	80.0
10. Oktober/October	34.3	23.6	27.8	78.0
11. Nopember/November	33.0	24.1	27.3	83.0
12. Desember/December	32.6	24.1	27.1	83.0

Sumber: BMKG Stasiun Klimatologi Masgar

Source: BMKG - Masgar Climatology Station

Tabel : 1.2.2 **Rata-Rata Tekanan Udara, Kecepatan Angin dan Penyinaran Matahari Menurut Bulan di Kabupaten Lampung Tengah, 2018**
Average Atmospheric Pressure, Wind Velocity and Duration of Sunshine by Month in Lampung Tengah Regency, 2018

Bulan Month	Tekanan Udara Atmospheric Pressure (mb)	Kecepatan Angin Wind Velocity (Knot)	Penyinaran Matahari Duration of Sunshine (%)
(1)	(2)	(3)	(4)
1. Januari/January	1010.1	2.4	42.5
2. Februari/February	1012.4	3.1	52.5
3. Maret/March	1011.3	3.0	60.9
4. April/April	1011.2	3.3	63.9
5. Mei/May	1011.7	2.5	65.2
6. Juni/June	1012.3	2.3	61.1
7. Juli/July	1012.4	2.2	81.5
8. Agustus/August	1012.8	2.9	71.6
9. September/September	1013.0	2.4	50.5
10. Oktober/October	1013.0	2.4	53.5
11. Nopember/November	1012.3	1.5	47.7
12. Desember/December	1011.9	1.3	53.5

Sumber: BMKG Stasiun Klimatologi Masgar

Source: BMKG - Masgar Climatology Station

Jumlah Curah Hujan dan Hari Hujan Menurut Bulan di Kabupaten Lampung Tengah, 2018

Tabel : 1.2.3 **Amount of Precipitation and Number of Rainy Days by Month in Lampung Tengah Regency, 2018**

Bulan Month	Curah Hujan Precipitation (mm3)	Hari Hujan Rainy Days
(1)	(2)	(3)
1. Januari/January	269	14
2. Februari/February	456	18
3. Maret/March	451	20
4. April/April	169	15
5. Mei/May	270	13
6. Juni/June	97	10
7. Juli/July	16	1
8. Agustus/August	15	4
9. September/September	175	9
10. Oktober/October	59	3
11. Nopember/Nopember	144	10
12. Desember/December	219	13

Sumber: BMKG Stasiun Klimatologi Masgar

Source: BMKG - Masgar Climatology Station



<https://lampungtengahkab.bps.go.id>

GOVERNMENT

PENJELASAN TEKNIS

1. Anggota Dewan Perwakilan Rakyat Daerah (DPRD) dipilih melalui pemilihan umum (pemilu) dan dilantik dalam masa jabatan lima tahun.
2. Kementerian terdiri dari kementerian koordinator dan kementerian.
3. Kementerian koordinator terdiri dari bidang politik, hukum, dan keamanan (Polhukam), bidang perekonomian, bidang pembangunan manusia dan kebudayaan, dan bidang kemaritiman.
4. Kementerian terdiri dari Kementerian Sekretaris Negara, Kementerian Dalam Negeri, Kementerian Luar Negeri, Kementerian Perencanaan Pembangunan Nasional/Bappenas, Kementerian Pertahanan, Kementerian Hukum dan Hak Asasi Manusia, Kementerian Keuangan, Kementerian Energi dan Sumber Daya Mineral, Kementerian Perindustrian, Kementerian Perdagangan, Kementerian Pertanian, Kementerian

TECHNICAL NOTES

1. *Regional House of Representatives (DPRD) members are elected through a general election and appointed for a five-years membership.*
2. *Ministries consist of coordinating ministry and departmental ministry.*
3. *Coordinating ministries consist of Coordinating Ministry for Political, Legal, and Security Affairs, Coordinating Ministry for the Economy, Coordinating Ministry for Maritime Affairs, and Coordinating Ministry for Human Development and Culture*
4. *Departmental Ministries consist of State Secretary; Ministry of Home Affairs; Ministry of Foreign Affairs; Ministry of National Development Planning/Chairperson of National Development Planning Agency; Ministry of Defense; Ministry of Justice and Human Rights; Ministry of Finance; Ministry of Energy and Mineral Resources; Ministry of Industry; Ministry of Trade; Ministry of Agriculture; Ministry of Transportation; Ministry of Maritime Affairs and Fisheries;*

Perhubungan, Kementerian Kelautan dan Perikanan, Kementerian Ketenagakerjaan, Kementerian Badan Usaha Milik Negara, Kementerian Koperasi dan UKM, Kementerian Pekerjaan Umum dan Perumahan Rakyat, Kementerian Lingkungan Hidup dan Kehutanan, Kementerian Agraria dan Tata Ruang/Badan Pertanahan Nasional, Kementerian Kesehatan, Kementerian Kebudayaan dan Pendidikan Dasar Menengah, Kementerian Sosial, Kementerian Agama, Kementerian Pariwisata, Kementerian Komunikasi dan Informatika, Kementerian Pendayagunaan Aparatur Negara dan Reformasi Birokrasi, Kementerian Pemuda dan Olahraga, Kementerian Desa, Pembangunan Daerah Tertinggal dan Transmigrasi, Kementerian Riset Teknologi dan Pendidikan Tinggi, dan Kementerian Pemberdayaan Perempuan dan Perlindungan Anak.

Ministry of Manpower; Ministry of State Owned Enterprises; Ministry of Cooperatives and Small and Medium Enterprises; Ministry of Public Works and Public Housing; Ministry of Environment and Forestry; Ministry of Agrarian Affairs and Spatial Planning/National Land Agency; Ministry of Health; Ministry of Culture and Elementary & Secondary Education; Ministry of Social Services; Ministry of Religious Affairs; Ministry of Tourism; Ministry of Communication and Informatics; Ministry of Empowerment of State Apparatus and Bureaucracy Reform; Ministry of Youth and Sports Affairs; Ministry of Village Development, Disadvantaged Regions and Transmigration; Ministry of Research, Technology, and Higher Education; and Ministry of Women Empowerment and Child Protection

5. Setingkat Menteri terdiri dari Kejaksaan Agung, Tentara Nasional Indonesia, dan Kepolisian Negara Republik Indonesia

5. Ministerial Level Officials consist of, Attorney General, Indonesian National Defense Force, and Indonesian National Police.

6. Lembaga Pemerintah Non Kementerian terdiri dari Arsip Nasional Republik Indonesia, Badan

6. Non Ministerial Institutions consist of National Archive of the Republic of Indonesia, State Intelligence

GOVERNMENT

Intelijen Negara, Badan Kepegawaian Negara, Badan Kependudukan dan Keluarga Berencana Nasional, Badan Koordinasi Penanaman Modal, Badan Informasi Geospasial, Badan Meteorologi, Klimatologi, dan Geofisika, Badan Narkotika Nasional, Badan Nasional Penanggulangan Bencana, Badan Nasional Penanggulangan Terorisme, Badan Nasional Penempatan dan Perlindungan Tenaga Kerja Indonesia, Badan Pengawasan Obat dan Makanan, Badan Pengawasan Tenaga Nuklir, Badan Pengawasan Keuangan dan Pembangunan, Badan Pengkajian dan Penerapan Teknologi, Badan Pusat Statistik, Badan SAR Nasional, Badan Standardisasi Nasional, Badan Tenaga Nuklir Nasional, Lembaga Administrasi Negara, Lembaga Ilmu Pengetahuan Indonesia, Lembaga Ketahanan Nasional, Lembaga Kebijakan Pengadaan Barang/Jasa Pemerintah, Lembaga Penerbangan dan Antariksa Nasional, Lembaga Sandi Negara, dan Perpustakaan Nasional Republik Indonesia.

Board, National Civil Service Agency, National Population and Family Planning Board, Investment Coordinating Board, Geospatial Information Agency, Meteorology, Climatology, and Geophysics Agency, National Narcotics Agency, National Agency for Disaster Management, National Counter Terrorism Agency, The National Authority for The Placement and Protection of Indonesian Overseas Workers, National Agency of Drugs and Foods Control, Nuclear Energy Controlling Board, Audit and Development Supervising Agency, Agency for the Assesment and Application Technology, BPS- Statistics Indonesia, National Search and Rescue Agency, National Standardization Board, National Nuclear Energy Board, National Institute of Administration, National Institute of Science, National Resilience Institute, Government Procurement Policy Board, National Institute of Space and Aeronautics, National Crypto Agency, and National Library of Republic of Indonesia.

ULASAN**DESCRIPTION**

Administrasi pemerintah Kabupaten Lampung Tengah pada tahun 2018 terdiri atas 28 kecamatan dan 314 desa.(termasuk Kelurahan dan UPT)

Anggota Dewan Perwakilan Rakyat Daerah (DPRD) Kabupaten Lampung Tengah sebanyak 50 orang yang terdiri dari 9 orang anggota Fraksi Partai Demokrat, 9 orang anggota Fraksi PDIP, 8 orang anggota Fraksi Golkar, 6 orang anggota Fraksi PKS, 4 orang anggota Fraksi PKB, 4 orang anggota Fraksi Partai Gerindra, 3 orang anggota Fraksi Partai Hanura, 3 orang anggota Fraksi PAN, 2 orang anggota Fraksi PBR, 1 orang anggota Fraksi PKNU, dan 1 orang anggota Fraksi PPP,

The government administration of Lampung Tengah Regency consists of 28 districts and 314 villages.(Including Villages And UPT)

The Regional People's Representative Assembly member of Lampung Tengah Regency were 50 persons, consisting of 9 members Demokrat Fraction, 9 members PDIP Fraction, 8 members Golkar Fraction, 6 members PKS Fraction, 4 members PKB Fraction, 4 members Gerindra Fraction, 3 members Hanura Fraction, 3 members PAN Fraction, 2 members PBR Fraction, 1 members PKNU Fraction, and 1 members PPP Fraction.

2. PEMERINTAHAN/GOVERNMENT

2.1 WILAYAH ADMINISTRATIF/ADMINISTRATIF AREA

Tabel : 2.1.1 Jumlah Kelurahan Menurut Kecamatan, 2014 - 2018

Table Number Of Sub District By Sub District, 2014 - 2018

Kecamatan Subdistrict	2014	2015	2016	2017	2018
(3)	(3)	(3)	(4)	(5)	(6)
1. Padang Ratu	-	-	-	-	-
2. Selagai Lingga	-	-	-	-	-
3. Pubian	-	-	-	-	-
4. Anak Tuha	-	-	-	-	-
5. Anak Ratu Aji	-	-	-	-	-
6. Kalirejo	-	1	1	1	-
7. Sendang Agung	-	-	-	-	-
8. Bangun Rejo	-	1	1	1	-
9. Gunung Sugih	4	2	2	2	4
10. Bekri	-	-	-	-	-
11. Bumi Ratu Nuban	-	-	-	-	-
12. Trimurjo	3	-	-	-	3
13. Punggur	-	2	2	2	-
14. Kota Gajah	-	3	3	3	-
15. Seputih Raman	-	-	-	-	-
16. Terbanggi Besar	3	4	4	4	3
17. Seputih Agung	-	-	-	-	-
18. Way Pengubuan	-	1	1	1	-
19. Terusan Nunyai	-	2	2	2	-
20. Seputih Mataram	-	-	-	-	-
21. Bandar Mataram	-	-	-	-	-
22. Seputih Banyak	-	-	-	-	-
23. Way Seputih	-	-	-	-	-
24. Rumbia	-	-	-	-	-
25. Bumi Nabung	-	-	-	-	-
26. Putra Rumbia	-	-	-	-	-
27. Seputih Surabaya	-	-	-	-	-
28. Bandar Surabaya	-	-	-	-	-
Lampung Tengah	10	16	16	16	10

Sumber: BPS Kabupaten Lampung Tengah

Source: BPS - Statistics of Lampung Tengah Regency

Tabel : 2.1.2 Jumlah Desa¹ Menurut Kecamatan, 2018Table Number Of Villages¹ by Sub District, 2018

Kecamatan Subdistrict	2014	2015	2016	2017	2018
(3)	(3)	(3)	(4)	(5)	(6)
1. Padang Ratu	15	15	15	15	15
2. Selagai Lingga	13	13	14	14	14
3. Pubian	20	20	20	20	20
4. Anak Tuha	12	12	12	12	12
5. Anak Ratu Aji	6	6	6	6	6
6. Kalirejo	16	16	17	17	17
7. Sendang Agung	9	9	9	9	9
8. Bangun Rejo	16	16	17	17	17
9. Gunung Sugih	15	15	15	15	15
10. Bekri	8	8	8	8	8
11. Bumi Ratu Nuban	10	10	10	10	10
12. Trimurjo	14	14	14	14	14
13. Punggur	9	9	9	9	9
14. Kota Gajah	7	7	7	7	7
15. Seputih Raman	14	14	14	14	14
16. Terbanggi Besar	10	10	10	10	10
17. Seputih Agung	9	9	10	10	10
18. Way Pengubuan	7	7	8	8	8
19. Terusan Nunyai	7	7	7	7	7
20. Seputih Mataram	12	12	12	12	12
21. Bandar Mataram	12	12	12	12	12
22. Seputih Banyak	13	13	13	13	13
23. Way Seputih	6	6	6	6	6
24. Rumbia	8	8	9	9	9
25. Bumi Nabung	6	6	7	7	7
26. Putra Rumbia	10	10	10	10	10
27. Seputih Surabaya	13	13	13	13	13
28. Bandar Surabaya	10	10	10	10	10
Lampung Tengah	307	307	314	314	314

Catatan/Note : ¹ Termasuk kelurahan dan Unit Pemukiman Transmigrasi (UPT)/ Include Transmigration Settlement Unit

Sumber: BPS Kabupaten Lampung Tengah

Source: BPS - Statistics of Lampung Tengah Regency

2.2 PEGAWAI NEGERI SIPIL/CIVIL SERVANTS

Tabel : 2.2.1 Jumlah Pegawai Negeri Sipil Menurut Jabatan dan Jenis Kelamin, 2017 dan 2018
Table Number of Civil Servants by Occupation And Sex, 2017 dan 2018

	2017			2018		
	Laki-laki Male	Perempuan Female	Jumlah Total	Laki-laki Male	Perempuan Female	Jumlah Total
(1)	(2)	(3)	(4)	(2)	(3)	(4)
Fungsional Tertentu <i>Specific Functional</i>	3280	4883	8163	1681	740	2 421
Fungsional Umum/Staf <i>General Functional</i>	1483	606	2089	2960	4651	7611
<i>Struktural/Structural</i>						
<i>Eselon V/5th Echelon</i>						
Eselon IV/4th Echelon	528	292	820	474	264	738
Eselon III/3rd Echelon	174	49	223	177	58	235
Eselon II/2nd Echelon	36	5	40	32	3	35
<i>Eselon I/1st Echelon</i>						
Jumlah/Total	5501	5 835	11 336	5 324	5 716	11 040

Sumber: Badan Kepegawaian dan Pengembangan SDM Kabupaten Lampung Tengah
Source: Local Civil Service Agency of Lampung Tengah Regency

Jumlah Pegawai Negeri Sipil Menurut Pendidikan Tertinggi yang Ditamatkan dan Jenis Kelamin di Kabupaten Lampung Tengah, 2018
Tabel : 2.2.2
Table Number of Civil Servants by Educational Attainment and Sex in Lampung Tengah Regency, 2018

Tingkat Pendidikan yang Ditamatkan/Educational Level Attained	Jenis Kelamin/Sex		Jumlah Total
	Laki-Laki Male	Perempuan Female	
(1)	(2)	(3)	(4)
Sampai dengan SD / Up to Primary School	87	2	89
SLTP/Sederajat General/Vocational Junior High School	138	13	151
SMA/Sederajat General/Vocational Senior High School	1 580	973	2 553
Diploma I, II/Akta I, II/ Diploma I, II/Akta I, II	794	1 262	2 056
Diploma II / Diploma II			
Diploma III/Sarjana Muda / Diploma III/Bachelor	323	743	1 066
Tingkat Sarjana/Doktor/Ph.D University Graduates	2 406	2 719	5 125
Jumlah/Total	5 328	5 712	11 040

Sumber: Badan Kepegawaian dan Pengembangan SDM Kabupaten Lampung Tengah

Source: Local Civil Service Agency of Lampung Tengah Regency

Jumlah Pegawai Negeri Sipil Menurut Golongan Kepangkatan dan Jenis Kelamin di Kabupaten Lampung Tengah, 2018
Tabel : 2.2.3
Table *Number of Civil Servants by Hierarchy and Sex in Lampung Tengah Regency, 2018*

Golongan Kepangkatan <i>Hierarchy</i>	Jenis Kelamin/ <i>Sex</i>		Jumlah <i>Total</i>
	Laki-Laki <i>Male</i>	Perempuan <i>Female</i>	
(1)	(2)	(3)	(4)
I/A (Juru Muda)	3	1	4
I/B (Juru Muda Tingkat I)	6	1	7
I/C (Juru)	48	6	54
I/D (Juru Tingkat I)	32	2	34
Golongan I/Range I	89	10	99
II/A (Pengatur Muda)	203	100	303
II/B (Pengatur Muda Tingkat I)	228	176	404
II/C (Pengatur)	669	486	1 155
II/D (Pengatur Tingkat I)	144	200	344
Golongan II/Range II	1 244	962	2 206
III/A (Penata Muda)	470	808	1 278
III/B (Penata Muda Tingkat I)	437	564	1 001
III/C (Penata)	513	553	1 066
III/D (Penata Tingkat I)	646	594	1 240
Golongan III/Range III	2 066	2 519	4 585
IV/A (Pembina Muda)	1 226	1 286	2 512
IV/B (Pembina Muda Tingkat I)	665	929	1 594
IV/C (Pembina Utama Muda)	35	6	41
IV/D (Pembina Utama Madya)	3	-	3
IV/E (Pembina Utama)	-	-	-
Golongan IV/Range IV	1 929	2 221	4 150
Jumlah/Total	5 328	5 712	11 040

Sumber: Badan Kepegawaian dan Pengembangan SDM Kabupaten Lampung Tengah

Source: Local Civil Service Agency of Lampung Tengah Regency

Jumlah Pegawai Negeri Sipil Menurut Dinas/Instansi Pemerintah dan Jenis Kelamin di Kabupaten Lampung Tengah, 2018
Ta. : 2.2.4 *Number of Civil Servants by Institution/Office and Sex in Lampung Tengah Regency, 2018*

Dinas/Instansi Pemerintah <i>Civil/Government Service</i>	Golongan/Job Class								Jumlah <i>Total</i>	
	I		II		III		IV		L	P
	L	P	L	P	L	P	L	P		
(1)	(2)	(3)	(4)	(5)	(6)	(7)	(8)	(9)	(10)	(11)
I. Sekretariat Daerah	4	1	42	20	57	29	26	-	129	50
II. Sekretariat DPRD	2	1	24	12	9	13	2	3	37	29
III. Lembaga Teknis Daerah										
1 Inspektorat	1	-	12	10	30	16	8	3	51	29
2 Badan Perencanaan dan Pembangunan Daerah	1	-	5	6	10	20	6	-	22	26
3 Badan Kepegawaian dan Pengembangan	-	-	8	4	18	20	5	1	31	25
4 Badan Penelitian dan Pengembangan Daerah	-	-	2	.	11	2	4	1	17	3
5 Badan Kesatuan Bangsa dan Politik	-	-	6	3	12	3	6	3	24	9
6 Badan Penanggulangan Bencana Daerah	-	-	8	.	11	3	5	-	24	3
7 Badan Pengelolaan Keuangan dan Aset Daerah	1	-	14	11	20	18	4	2	39	31
8 RSUD Demang Sepulau Raya	1	-	18	16	38	73	12	8	69	97

Bersambung/To Be Continued

Lanjutan Tabel 2.2.4/Continued Table 2.2.4

Dinas/Instansi Pemerintah Civil/Government Service	Golongan/Job Class										Jumlah/Total	
	I		II		III		IV				L	P
	L	P	L	P	L	P	L	P	L	P		
(1)	(2)	(3)	(4)	(5)	(6)	(7)	(8)	(9)	(10)	(11)	(12)	
9	Satuan Polisi Pamong Praja	1	.	62	5	28	6	4	.	95	11	
10	Badan Pengelolaan Pajak dan Retribusi	.	.	10	5	22	16	3	1	35	22	
11	Dinas-Dinas											
12	Dinas Pendidikan dan Kebudayaan	1	.	145	14	33	7	3	1	202	22	
13	Dinas Kesehatan	1	.	14	12	25	35	5	4	45	51	
14	Dinas Pertanian Tanaman Pangan dan Hortikultura	1	.	19	4	70	30	33	6.0	123	40	
15	Dinas Peternakan dan Perkebunan	1	.	20	8	39	12	13	5	73	25	
16	Dinas Perikanan	.	.	9	2	8	10	2	1	19	13	
17	Dinas Koperasi dan UKM	.	.	5	5	9	7	6	2	20	14	
18	Dinas Tenaga Kerja dan Transmigrasi	.	.	2	3	12	8	4	1	18	12	
19	Dinas Perhubungan	1	.	17	5	21	4	3	.	42	9	
20	Dinas Sosial	1	.	6	3	12	5	7		26	8	
21	Dinas Kependudukan dan Pencatatan Sipil	.	.	7	2	10	11	2	3	19	16	

Bersambung/To Be Continued

Lanjutan Tabel 2.2.4/Continued Table 2.2.4

Dinas/Instansi Pemerintah Civil/Government Service		Golongan/Job Class								Jumlah/Total	
		I		II		III		IV			
		L	P	L	P	L	P	L	P	L	P
(1)	(2)	(3)	(4)	(5)	(6)	(7)	(8)	(9)	(10)	(11)	(12)
22	Dinas Pemuda dan Olahraga	.	.	2.0	6	8	4	7	.	17	10
23	Dinas Perindustrian	.	.	3	3	6	9	3	3	12	15
24	Dinas Perdagangan	8	1	39	6	20	11	2	1	69	19
25	Dinas Bina Marga	.	.	33	16	21	7	5	.	59	23
26	Dinas Perumahan Rakyat dan Tata Ruang dan Tata Ruang	4	.	38	10	29	14	6	.	77	24
27	Dinas Pengairan	21	.	145	14	33	7	3	1	202	22
28	Dinas Lingkungan Hidup	5	.	10	3	15	4	7	.	37	7
29	Dinas Penendalian Penduduk dan KB	.	.	3	2	12	10	2	3	17	15
30	Dinas Pemberdayaan Perempuan dan Perlindungan Anak	.	.	3	3	3	7	2	3	8	13
31	Dinas Ketahanan Pangan	.	.	6	3	8	6	4	3	18	12
32	Dinas Pemberdayaan Masyarakat dan Kampung	1	.	8	4	10	7	6	1.0	25	12
33	Dinas Komunikasi dan Informatika	.	.	7	.	9	2	5	.	21	2
34	Dinas Penanaman Modal dan Pelayanan Satu Pintu	.	.	6	2	11	7	3	1	20	10
35	Dinas Perpustakaan dan Kearsipan	1	.	4	3	6	9	3	3	14	15
36	Dinas Pariwisata	1	.	3	5	2	7	.	2	6	14

Bersambung/To Be Continued

Lanjutan Tabel 2.2.4/Continued Table 2.2.4

Dinas/Instansi Pemerintah Civil/Government Service	Golongan/Job Class								Jumlah/Total	
	I		II		III		IV			
	L	P	L	P	L	P	L	P	L	P
(1)	(2)	(3)	(4)	(5)	(6)	(7)	(8)	(9)	(10)	(11)
V. Sekretariat Lembaga Lain										
2. Sekretariat KPU	.	.	1	.	2	2	1	.	4	2
VI. Kecamatan	5	.	265	27	226	91	34	4	530	122
VII. Kelurahan	1	.	11	3	33	27	.	.	45	30
VIII. UPT Puskesmas	4	2	67	436	228	410	24	37	323	885
IX. UPTD Pendidikan dan Kebudayaan										
X. UPT Sekolah	21	5	265	271	867	1 514	1 498	2 057	2 651	3 847
Jumlah/Total	89	10	1 374	967	2 054	2 503	1 778	2 164	5 315	5 644

Sumber: Badan Kepegawaian dan Pengembangan SDM Kabupaten Lampung Tengah

Source: Local Civil Service Agency of Lampung Tengah Regency

2.3 DEWAN PERWAKILAN RAKYAT DAERAH/THE REGIONAL HOUSE OF REPRESENTATIF

Jumlah Anggota Dewan Perwakilan Rakyat Daerah Menurut Partai Politik dan Jenis Kelamin di Kabupaten Lampung Tengah, 2018
Table : 2.3.1 *Number of Members of The Regional House of Representatives by Political Parties and Sex in Lampung Tengah Regency, 2018*

Partai Politik <i>Political Party</i>	Anggota/Membership			Persentase <i>Percentage</i>
	Laki-laki <i>Male</i>	Perempuan <i>Female</i>	Jumlah <i>Total</i>	
(1)	(2)	(3)	(4)	(5)
Partai Demokrat	5	-	5	0.10
PDIP	9	-	9	0.18
Partai Golkar	8	1	9	0.18
PKS	5	1	6	0.12
PKB	5	-	5	0.10
Partai Gerindra	9	-	9	0.18
Partai Hanura	1	-	1	0.02
PAN	3	-	3	0.06
PPP	1	-	1	0.02
PKPI	2	-	2	0.04
Jumlah/Total	48	2	50	1.00

Sumber: DPRD Kabupaten Lampung Tengah

Source: Regional Parliament of Lampung Tengah Regency

Jumlah Peraturan Daerah (Perda) yang dihasilkan DPRD di Kabupaten Lampung Tengah, 2016-2018
Tabel : 2.3.2 *Number of Regional Regulation Parliament in Lampung Tengah Regency, 2016-2018*

Jenis Keputusan <i>Type of Decision</i>	Tahun		
	2016	2017	2018
<i>(1)</i>		<i>(2)</i>	
Peraturan Daerah <i>Regional Regulation</i>	21	19	25
Keputusan DPRD/Decision <i>of Regional Parliament</i>	27	26	40
Keputusan Pimpinan DPRD <i>Decision Leaders of Regional Parliament</i>	6	7	11
Keputusan Daerah <i>Regional Decisions</i>	-	-	-
Rapat-Rapat <i>Meetings</i>	44	26	25
Lainnya/Others	-	-	-
Jumlah/Total	98	78	101

Sumber: DPRD Kabupaten Lampung Tengah

Source: Regional Parliament of Lampung Tengah Regency

Tabel 2.3.3 Komposisi Keanggotaan Komisi DPRD Kabupaten Lampung Tengah, 2018
 Table Membership Composition of Regional Parliament Lampung Tengah Regency, 2018

Uraian Description	Jumlah/Total (Orang/People)	Keterangan Notes	
(1)	(2)	(3)	
1. KOMISI			
I	1. Koordinator	1 orang	Koordinator Komisi I
	2. Ketua	1 orang	Ketua DPRD
	3. Wakil Ketua	1 orang	
	4. Sekretaris	1 orang	
	5. Anggota	8 orang	
II	1. Koordinator	1 orang	Koordinator Komisi II
	2. Ketua	1 orang	Wakil Ketua DPRD
	3. Wakil Ketua	1 orang	
	4. Sekretaris	1 orang	
	5. Anggota	8 orang	
III	1. Koordinator	1 orang	Koordinator Komisi III
	2. Ketua	1 orang	Wakil Ketua II DPRD
	3. Wakil Ketua	1 orang	
	4. Sekretaris	1 orang	
	5. Anggota	10 orang	
IV	1. Koordinator	1 orang	Koordinator Komisi IV
	2. Ketua	1 orang	Wakil Ketua III DPRD
	3. Wakil Ketua	1 orang	
	4. Sekretaris	1 orang	
	5. Anggota	8 orang	
2. FRAKSI-FRAKSI			
A. Fraksi Partai Golkar	13		
B. Fraksi PDI Perjuangan	9		
c. Fraksi Partai Gerindra	9		
D. Fraksi PKS	6		
E. Fraksi Partai Demokrat Amanat	8		
F. Fraksi PKB	5		
Jumlah/Total	50 orang		

Sumber: DPRD Kabupaten Lampung Tengah

Source: Regional Parliament of Lampung Tengah Regency

Tabel : 2.3.4 Susunan Keanggotaan Komisi DPRD Kabupaten Lampung Tengah, 2018
Table Membership List of Regional Parliament Lampung Tengah Regency, 2018

Komisi <i>Commission</i>	Nama-nama Anggota DPRD <i>Name of Membership of Reg. Parliament</i>	Keterangan <i>Notes</i>
<i>(1)</i>	<i>(2)</i>	<i>(3)</i>
Ketua	Hi. ACHMAD JUNAI DI SUNARDI, SH	Koordinator Komisi I
Wakil Ketua I	Hi. RADEN ZUGIRI, SH	Koordinator Komisi II
Wakil Ketua II	RIAGUS RIA, SE	Koordinator Komisi III
Wakil Ketua III	H. JONI HARDITO, ST.MT	Koordinator Komisi IV
1. Komisi I	FEBRIYANTONI, SE	Ketua
	YULIUS HERI SUSANTO, SE	Wakil ketua
	WAHYUDI	Sekretaris
	NI MADE WINARTI, SE	Anggota
	Hi. HERI SUGIYANTO, SH.MH	Anggota
	MISROL HAPI, SE	Anggota
	dr. EVINITRIA	Anggota
	SELAMET	Anggota
	JAHRI EFFENDI, SH	Anggota
	Hi. SINGA ERS A AWANGGA	Anggota
	AGUS RIYANTO	Anggota
2. Komisi II	I WAYAN SUBAWA, SE	Ketua
	SUMARSONO	Wakil ketua
	ANANG HENDRA SETIAWAN, S.Pt.MM	Sekretaris
	BUNYANA	Anggota
	Drs. MADE ARDHANA	Anggota
	FIRDAUS ALI, S.Sos	Anggota
	SOPIAN YUSUF, SE	Anggota
	SUKARMAN, S.Si	Anggota
	NUROHMAN	Anggota
	BONANZA KESUMA, SH.MH	Anggota
	Hi. ISKANDAR, SH	Anggota

Bersambung/To Be Continued

Lanjutan Tabel 2.3.4/Continued Table 2.3.4

Komisi Commission	Nama-nama Anggota DPRD Name of Membership of Reg. Parliament	Keterangan Notes
(1)	(2)	(3)
3. Komisi III	ZAINUDDIN, SE.MM.MH	Ketua
	INDRA JAYA	Wakil ketua
	SYAMSUDIN	Sekretaris
	PINDO SARWOKO, SE	Anggota
	I WAYAN DAMA, A.Md	Anggota
	DAWIR IBRAHIM, S.Pd	Anggota
	ACHMAD ROSYIDI, SH	Anggota
	MUHAMAD GHOFUR, S.Si	Anggota
	MUHLISIN ALI	Anggota
	DEDI D SAPUTRA, ST	Anggota
4. Komisi IV	MUHAMMAD NASIR, SE	Anggota
	SUGIMIN	Anggota
	H. M. HAKKI	Ketua
	MADE ARKA PUTRA WIJAYA	Wakil ketua
	SAENUL ABIDIN	Sekretaris
	Hi. RONI AHWANDI	Anggota
	I KADE ASIAN NAFIRI	Anggota
	SELAMET WIDODO	Anggota
	GATOT SUGIYANTO, SE	Anggota
	IBRAHIM, S.Pd.I	Anggota
Drs. Hi. ALI IMRON	Anggota	
Hi. SAIFULLOH ALI KM, SE	Anggota	
KH. SLAMET ANWAR, S.Pd.I	Anggota	
Hi. MUDASIR, A.Md	Anggota	

Sumber: DPRD Kabupaten Lampung Tengah

Source: Regional Parliament of Lampung Tengah Regency

2.4. AGAMA /RELIGION

Banyaknya pengesahan Nikah, Talak, Cerai dan Ijin Poligami Menurut Kecamatan di Kabupaten Lampung Tengah, 2018

Tabel 2.4.1 : Number of Marriage, Divorce and Poligamy by Subdistrict in Lampung Tengah Regency, 2018

Kecamatan Subdistrict	Pengesahan Nikah Marriage	Cerai Talak Divorce	Cerai Gugat Divorce	Ijin Poligami Poligamy
(1)	(2)	(3)	(4)	(5)
1. Padang Ratu	2	6	26	-
2. Selagai Lingga	-	3	14	-
3. Pubian	3	8	20	-
4. Anak Tuha	3	7	14	-
5. Anak Ratu Aji	-	-	11	-
6. Kalirejo	3	6	27	1
7. Sendang Agung	1	2	24	-
8. Bangun Rejo	2	6	36	-
9. Gunung Sugih	6	19	71	-
10. Bekri	-	6	28	-
11. Bumi Ratu Nuban	3	7	20	-
12. Trimurjo	2	15	37	-
13. Punggur	-	14	33	-
14. Kota Gajah	-	3	6	1
15. Seputih Raman	-	18	26	-
16. Terbanggi Besar	-	41	112	-
17. Seputih Agung	3	24	34	-
18. Way Pengubuan	2	11	25	-
19. Terusan Nunyai	2	4	16	-
20. Seputih Mataram	-	24	43	-
21. Bandar Mataram	2	26	41	-
22. Seputih Banyak	-	12	24	-
23. Way Seputih	1	7	14	-
24. Rumbia	2	5	21	-
25. Bumi Nabung	-	8	16	-
26. Putra Rumbia	-	2	2	-
27. Seputih Surabaya	-	8	26	-
28. Bandar Surabaya	-	10	19	-
Lampung Tengah	37	302	786	2

Sumber: Pengadilan Agama Lampung Tengah

Source: Religious Court Office Lampung Tengah

Tabel
Table

: 2.4.2

Banyaknya Nikah, Talak, Cerai dan Ijin Poligami per Bulan di Kabupaten Lampung Tengah, 2018

Number of Marriage, Divorce and Poligami per Month in Lampung Tengah Reqency, 2018

Bulan <i>Month</i>	Pengesahan Nikah <i>Marriage</i>	Cerai Talak <i>Divorce</i>	Cerai Gugat <i>Divorce</i>	Ijin Poligami <i>Poligamy</i>
<i>(1)</i>	<i>(2)</i>	<i>(3)</i>	<i>(4)</i>	<i>(5)</i>
Januari/January	5	55	144	-
Februari/February	4	39	89	-
Maret/March	6	46	102	-
April/April	-	37	95	-
Mei/May	1	31	72	-
Juni/June	-	8	39	-
Juli/July	3	53	194	-
Agustus/August	4	52	144	-
September/September	6	41	107	-
Oktober/October	6	52	134	-
Nopember/November	8	34	115	-
Desember/December	5	19	62	-
Jumlah/Total	48	467	1 297	-

Sumber: Pengadilan Agama Lampung Tengah

Source: Religious Court Office Lampung Tengah

2.5. BADAN PERTANAHAN NASIONAL/ NATIONAL LAND AGENCY

Target dan Realisasi Kegiatan Bidang Pertanahan Menurut Nama Proyek di Kabupaten Lampung Tengah, 2018
Tabel : 2.5.1 *Target and Realization of Activity on Land by List of Project in Lampung Tengah Regency, 2018*

Nama Proyek <i>List of Project</i>	Target <i>Target</i> (Sertifikat/Certificates)	Realisasi <i>Realization</i> (Sertifikat/Certificates)
(1)	(2)	(3)
1. Penataan pertanahan (PRONA)	-	-
2. PRONA Swadaya	30 200	30 200
3. P4T	5 000	5 000
4. Ajudikasi Swadaya	-	-
5. PMK	-	-
6. Sertifikat Tanah Wakaf	-	-
7. Tanah Transmigrasi	-	-
Jumlah/Total	35 200	35 200

Sumber: Badan Pertanahan Nasional Kabupaten Lampung Tengah

Source: National Land Board Lampung Tengah Regency

Tabel 2.5.2 Rekapitulasi Kegiatan Proses Permohonan Fatwa Tanah dan Sertifikat pada Kantor Badan Pertanahan di Kabupaten Lampung Tengah, 2018
Table Recapitulation of Land Religious Advice Requesting Process and Certificates in the National Land Board of Lampung Tengah Regency, 2018

Bulan Month	Pengurusan Hak-hak Tanah/Land Right Arrangement			
	Diterima/Accepted (Bendel)	Luas/Area (Ha)	Diteruskan (Bendel)	Luas/Area (Ha)
(1)	(2)	(3)	(4)	(5)
Januari Sd. Desember	572	-	572	-
Jumlah/Total	572	-	572	-

Sumber: Badan Pertanahan Nasional Kabupaten Lampung Tengah

Source: National Land Board Lampung Tengah Regency

**Banyaknya Sertifikat Tanah yang Dikeluarkan Menurut Jenis Hak Atas Tanah di
Kabupaten Lampung Tengah, 2018**

Tabel : 2.5.3 **Number of Land Certificates Issued by Type of Land Right in Lampung Tengah Regency, 2018**

Bulan <i>Month</i>	Jenis Sertifikat/Type of Certificate			
	Hak Milik <i>Proprietary</i>	Hak Guna Bangunan <i>Right to Build</i>	Hak Guna Usaha <i>Right to Cultivate</i>	Hak Pakai <i>Right of Use</i>
<i>(1)</i>	<i>(2)</i>	<i>(3)</i>	<i>(4)</i>	<i>(5)</i>
Januari Sd. Desember	330 326	1 935	81	2 312
Jumlah/Total	330 326	1 935	81	2 312

Sumber: Badan Pertanahan Nasional Kabupaten Lampung Tengah

Source: National Land Board Lampung Tengah Regency



KEPENDUDUKAN DAN KETENAGAKERJAAN
POPULATION AND EMPLOYMENT

PENJELASAN TEKNIS

1. Sumber utama data kependudukan adalah sensus penduduk yang dilaksanakan setiap sepuluh tahun sekali. Sensus penduduk telah dilaksanakan sebanyak enam kali sejak Indonesia merdeka, yaitu tahun 1961, 1971, 1980, 1990, 2000, dan 2010.

Di dalam sensus penduduk, pencacahan dilakukan terhadap seluruh penduduk yang berdomisili di wilayah teritorial Indonesia termasuk warga negara asing kecuali anggota korps diplomatik negara sahabat beserta keluarganya.

Metode pengumpulan data dalam sensus dilakukan dengan wawancara antara petugas sensus dengan responden dan juga melalui *e-census*. Pencatatan penduduk menggunakan konsep usual residence, yaitu konsep di mana penduduk biasa bertempat tinggal. Bagi penduduk yang bertempat tinggal tetap dicacah di mana mereka biasa tinggal, sedangkan untuk penduduk yang tidak bertempat tinggal tetap dicacah di tempat di mana mereka ditemukan petugas sensus pada malam 'Hari Sensus'. Termasuk penduduk yang tidak bertempat tinggal tetap adalah

TECHNICAL NOTES

1. *The main source of demographic data is population census, which is conducted every ten years. Population Census has been conducted six times since Indonesia's independence: 1961, 1971, 1980, 1990, 2000, and 2010. The population census enumerates all residents who domicile in the entire territory of Indonesia including foreign citizens except the diplomatic corps members and their families. The method of data collection in a population census involves interviewing respondents and conducting e-census. Enumeration of the population uses the concept of "usual residence", which is the concept of "places where people usually live". De jure was applied to the permanent residents, while de facto was applied to non-permanent residents. The permanent residents were enumerated in place where they normally live, the non-permanent residents were enumerated where they were found by the enumerators, on the night of 'Census Date'. The non permanent residents include homeless people, ship crew, boat people, remote*

tuna wisata, awak kapal berbendera Indonesia, penghuni perahu/rumah apung, masyarakat terpencil/terasing, dan pengungsi. Bagi mereka yang mempunyai tempat tinggal tetap dan sedang bepergian ke luar wilayah lebih dari enam bulan, tidak dicacah di tempat tinggalnya, tetapi dicacah di tempat tujuannya. Untuk tahun yang tidak dilaksanakan sensus penduduk, data kependudukan diperoleh dari hasil proyeksi penduduk. Proyeksi penduduk merupakan suatu perhitungan ilmiah yang didasarkan pada asumsi dari komponen-komponen perubahan penduduk, yaitu kelahiran, kematian, dan migrasi. Proyeksi penduduk Indonesia 2010–2035 menggunakan data dasar penduduk hasil SP2010.

2. **Penduduk Indonesia** adalah semua orang yang berdomisili di wilayah teritorial Indonesia selama 6 bulan atau lebih dan atau mereka yang berdomisili kurang dari 6 bulan tetapi bertujuan menetap.
3. **Laju pertumbuhan penduduk** adalah angka yang menunjukkan persentase pertambahan penduduk dalam jangka waktu tertentu.

area community, and internally displaced persons. Those who had permanent residence and had been travelling away from their home for six months or more were not enumerated in their permanent place, but in the place where they were during the census.

For the periods where the population census is not conducted, population projection is done to estimate population during those years. The population projection is an estimate based on the demographic components, such as birth, death, and migration. Indonesia's 2010–2035 population projection used the 2010 Population Census as the base population.

2. **The population of Indonesia** are all residents of the entire territory of Indonesia who have stayed for six months or longer, and those who intended to stay more than six months even though their length of stay is less than six months.
3. **The growth rate of population** is the number that show percentage of population growth within a specified period.

4. **Kepadatan penduduk** adalah rasio banyaknya penduduk per kilometer persegi.
 5. **Rasio jenis kelamin** adalah perbandingan antara penduduk laki-laki dan penduduk perempuan pada suatu wilayah dan waktu tertentu. Biasanya dinyatakan dengan banyaknya penduduk laki-laki untuk 100 penduduk perempuan.
 6. **Distribusi penduduk** adalah pola persebaran penduduk di suatu wilayah, baik berdasarkan batas-batas geografis maupun berdasarkan batas-batas administrasi pemerintahan.
 7. **Komposisi penduduk** adalah pola persebaran penduduk menurut karakteristiknya, contoh: penduduk menurut kelompok umur, penduduk menurut jenis kelamin
 8. **Rumah tangga** adalah seseorang atau sekelompok orang yang mendiami sebagian atau seluruh bangunan fisik/sensus dan biasanya tinggal bersama serta pengelolaan makan dari satu dapur. Yang dimaksud makan dari satu dapur adalah jika pengurusan kebutuhan sehari-harinya dikelola bersama-sama menjadi satu.
4. **Population density** is ratio of population per square kilometer.
 5. **Sex ratio** is the ratio of males population to females population in a given area and time, usually expressed as the number of males for every 100 females.
 6. **Population distribution** is the pattern of population distribution in an area, either by geographic boundaries or by government administrative boundaries.
 7. **Population composition** is the pattern of population distribution by its characteristics, example: population by age group, population by sex
 8. **Household** is an individual or group of people living in a physical/census building unit or part of it and usually commit on a common provision for food and other essentials of living. Common provision for food means one organising daily needs for all of household members.

POPULATION AND EMPLOYMENT

9. **Anggota rumah tangga** adalah semua orang yang biasanya bertempat tinggal di suatu rumah tangga, baik yang berada di rumah pada waktu pencacahan maupun yang sementara tidak ada.
9. **Household member** are those who usually lives in a household regardless of their location at the time of enumeration.
10. **Rata-rata anggota rumah tangga** adalah angka yang menunjukkan rata-rata jumlah anggota rumah tangga per rumah tangga.
10. **Average household size** is the average number of household members per household.
11. **Penduduk usia kerja** adalah penduduk yang berumur 15 tahun ke atas.
11. **Working age population** is persons of 15 years and over.
12. **Angkatan kerja** adalah penduduk usia kerja (15 tahun ke atas) yang bekerja, punya pekerjaan namun sementara tidak bekerja, dan pengangguran.
12. **Labor force or economically active** are persons of 15 years and over, who in the previous week were working, temporarily absent from work but having jobs, and unemployment.
13. **Bekerja** adalah kegiatan ekonomi yang dilakukan oleh seseorang dengan maksud memperoleh atau membantu memperoleh pendapatan atau keuntungan dan lamanya bekerja paling sedikit 1 jam secara terus menerus dalam seminggu yang lalu (termasuk pekerja keluarga tanpa upah yang membantu dalam suatu usaha/kegiatan ekonomi).
13. **Working** is economic activity conducted by a person and intended to earn income by doing work or helping to do work at least one hour continuously during the reference week (including unpaid family worker/s for any economic activity).

14. **Jumlah jam kerja seluruhnya** adalah jumlah jam kerja yang digunakan untuk bekerja (tidak termasuk jam kerja istirahat resmi dan jam kerja yang digunakan untuk hal-hal di luar pekerjaan).
14. **Total working hours** is the total hours spent by an employee to perform all jobs (excluding the time used for other activities which are not classified as work).
15. **Lapangan usaha** adalah bidang kegiatan dari pekerjaan/tempat bekerja di mana seseorang bekerja. Klasifikasi lapangan usaha mengikuti Klasifikasi Baku Lapangan Usaha Indonesia (KBLI) dalam 1 digit.
15. **Industry** is field of a person's activity or establishment. The classification of industries follows the Indonesia Standard Industrial Classification (KBLI) in one digit.
16. **Status pekerjaan** adalah kedudukan seseorang dalam unit usaha/kegiatan dalam melakukan pekerjaan.
16. **Employment status** is the status of a person at his place of work or establishment where he was employed.
17. **Berusaha sendiri tanpa dibantu orang lain** adalah bekerja atau berusaha dengan menanggung risiko secara ekonomis, yaitu dengan tidak kembalinya ongkos produksi yang telah dikeluarkan dalam rangka usahanya tersebut, serta tidak menggunakan pekerja dibayar maupun pekerja tak dibayar, termasuk yang sifat pekerjaannya memerlukan teknologi atau keahlian khusus.
17. **Own-account worker** is a person who works at his own risk without assisted by paid per mount worker or unpaid worker include technical job or skill job.
18. **Berusaha dibantu buruh tidak tetap/buruh tidak dibayar** adalah
18. **Employer assisted by temporary workers/unpaid worker** is a person

POPULATION AND EMPLOYMENT

bekerja atau berusaha atas risiko sendiri, dan menggunakan buruh/pekerja tak dibayar dan atau buruh/pekerja tidak tetap.

who works at his own risk and assisted by temporary worker/unpaid worker.

19. **Berusaha dibantu buruh tetap/buruh dibayar** adalah berusaha atas risiko sendiri dan mempekerjakan paling sedikit satu orang buruh/pekerja tetap yang dibayar.

19. ***Employer assisted by permanent workers/paid workers*** is a person who does his business at her/his own risk at least one assisted by paid permanent worker.

20. **Buruh/karyawan/pegawai** adalah seseorang yang bekerja pada orang lain atau instansi/kantor/perusahaan secara tetap dengan menerima upah/gaji baik berupa uang maupun barang. Buruh yang tidak mempunyai majikan tetap, tidak digolongkan sebagai buruh/karyawan, tetapi sebagai pekerja bebas. Seseorang dianggap memiliki majikan tetap jika memiliki 1 (satu) majikan (orang/rumah tangga) yang sama dalam sebulan terakhir, khusus pada sektor bangunan batasannya tiga bulan. Apabila majikannya instansi/lembaga, boleh lebih dari satu.

20. ***Employee*** is a person who work permanently for other people or institution/office/ company and gains some money/cash or goods as wage/salary. Labor who have no permanent employer is not categorized as a laborer/worker/employee but casual worker. A laborers in general is considered to have a permanent employer if he has the same employer during the past month, particularly for building construction sector is 3 months. If the employer is an institution, more than 1 (one) employer is allowed.

21. **Pekerja bebas** adalah seseorang yang bekerja pada orang lain/majikan/institusi yang tidak tetap (lebih dari 1 majikan dalam

21. ***Casual employee*** is a person who does not work permanently for other people/employer/ institution (more than 1 employer during the

sebulan terakhir) di usaha pertanian baik berupa usaha rumah tangga maupun bukan usaha rumah tangga, ataupun di nonpertanian atas dasar balas jasa dengan menerima upah atau imbalan baik berupa uang maupun barang, dan baik dengan sistem pembayaran harian maupun borongan

22. **Pekerja tak dibayar** adalah seseorang yang bekerja membantu usaha untuk memperoleh penghasilan/keuntungan yang dilakukan oleh salah seorang anggota rumah tangga atau bukan anggota rumah tangga tanpa mendapat upah/gaji baik berupa uang maupun barang.

last 1 month) in agricultural sector, either home industry or not home industry, or in non-agricultural sector based on remuneration paid with money or goods, and based on daily or contact payment system.

22. **Unpaid worker** is a person who intended to work without pay, either with money or good, in an establishment run by other members of the family, relative or neighbour.

ULASAN**DESCRIPTION****Kependudukan**

Jumlah Penduduk Kabupaten Lampung Tengah tahun 2018 sebesar 1.271.566 orang yang terdiri dari 646.867 orang atau 50,92 persen penduduk berjenis kelamin laki-laki dan selebihnya yaitu 624.699 orang atau 49,07 persen berjenis kelamin perempuan. Kabupaten Lampung Tengah dengan luas wilayah sebesar 4.789,82 km², kepadatan penduduk mencapai 259 jiwa perkm².

Ketenagakerjaan

Berdasarkan hasil Survei Angkatan Kerja Nasional (Sakernas) 2019, penduduk berumur 15 tahun ke atas bekerja selama seminggu yang lalu sebesar 934,245 orang dan sebagian besar bergerak di sektor pertanian yaitu sebanyak 45,96 persen.

Population

Population of Lampung Tengah Regency in 2019 was 1.239.096 persons. There are 646.867 persons (50,92 percent) male and 624699 persons (49,07 percent) female. Lampung Tengah Regency with area of 4.789,82 km², the population density reached 259 persons perkilometre square.

Employment

Based on the 2019 National Labor Force Survey, Population 15 years of age and over who worked during the previous week were 934,245 persons and most of them that worked in agriculture sector reached 45,96 percent.

3. KEPENDUDUKAN DAN KETENAGAKERJAAN/POPULATION AND EMPLOYMENT

3.1. KEPENDUDUKAN/POPULATION

Jumlah Penduduk dan Laju Pertumbuhan Penduduk Menurut Kecamatan di

Tabel 3.1.1 Kabupaten Lampung Tengah, 2010, 2017, 2018

Table : 3.1.1 Population and Population Growth Rate by Subdistrict in Lampung Tengah Regency, 2010, 2017, 2018

Kecamatan Subdistrict	Penduduk (ribu) Population (thousand)			Laju Pertumbuhan Penduduk per Tahun / Annual Population Growth Rate (%)	
	SP2010	proy 2010	2018	2010-2018	2016-2018
(1)	(2)	(3)	(4)	(5)	(6)
1. Padang Ratu	47 457	49 696	49 887	0.66	0.47
2. Selagai Lingga	31 253	33 610	33 866	1.04	0.85
3. Pubian	40 514	42 303	42 448	0.62	0.43
4. Anak Tuha	35 427	37 859	38 131	0.95	0.80
5. Anak Ratu Aji	15 416	16 091	16 151	0.61	0.46
6. Kalirejo	63 011	67 478	67 983	0.98	0.83
7. Sendang Agung	36 112	37 779	37 935	0.65	0.50
8. Bangun Rejo	55 390	57 513	57 688	0.54	0.39
9. Gunung Sugih	62 261	68 260	69 001	1.32	1.17
10. Bekri	25 161	27 155	27 389	1.10	0.94
11. Bumi Ratu Nuban	28 520	31 436	31 801	1.40	1.25
12. Trimurjo	48 979	51 741	52 028	0.79	0.64
13. Punggur	36 045	39 400	39 810	1.28	1.13
14. Kota Gajah	31 702	33 914	34 163	0.97	0.82
15. Seputih Raman	45 948	49 147	49 505	0.97	0.82
16. Terbanggi Besar	107 798	120 912	122 626	1.65	1.50
17. Seputih Agung	46 085	50 333	50 852	1.27	1.12
18. Way Pengubuan	37 015	43 776	44 733	2.43	2.27
19. Terusan Nunyai	44 467	44 254	44 121	-0.07	-0.21
20. Seputih Mataram	45 778	48 332	48 594	0.78	0.63
21. Bandar Mataram	72 427	78 327	79 024	1.13	0.97
22. Seputih Banyak	41 771	45 550	46 010	1.24	1.09
23. Way Seputih	16 937	18 618	18 827	1.36	1.21
24. Rumbia	33 607	35 928	36 187	0.96	0.81
25. Bumi Nabung	30 825	32 265	32 400	0.65	0.51
26. Putra Rumbia	17 298	18 409	18 531	0.89	0.74
27. Seputih Surabaya	44 404	47 048	47 326	0.83	0.68
28. Bandar Surabaya	32 570	34 364	34 549	0.77	0.61
Lampung Tengah	1 174 178	1 261 498	1 271 566	1.61	0.80

Sumber: Estimasi Penduduk Kabupaten Lampung Tengah 2010-2020

Source: Estimated Population of Lampung Tengah Regency 2010-2020

Lanjutan Tabel / Continued Table 3.1.1

Kecamatan Subdistrict	Persentase Penduduk Percentage of Total Population		Kepadatan Penduduk per km2 Population Density per sq.km	
	proy2010 Mei	2018	2010 Mei	2018
(1)	(7)	(8)	(9)	(10)
1. Padang Ratu	4.05	3.92	47457	49887
2. Selagai Lingga	2.67	2.66	31253	33866
3. Pubian	3.46	3.34	40514	42448
4. Anak Tuha	3.02	3.00	35314	38131
5. Anak Ratu Aji	1.31	1.27	15370	16151
6. Kalirejo	5.36	5.35	62808	67983
7. Sendang Agung	3.08	2.98	36006	37935
8. Bangun Rejo	4.72	4.54	55232	57688
9. Gunung Sugih	5.30	5.43	62043	69001
10. Bekri	2.14	2.15	25077	27389
11. Bumi Ratu Nuban	2.43	2.50	28419	31801
12. Trimurjo	4.17	4.09	48829	52028
13. Punggur	3.07	3.13	35920	39810
14. Kota Gajah	2.70	2.69	31600	34163
15. Seputih Raman	3.91	3.89	45800	49505
16. Terbanggi Besar	9.17	9.64	107389	122626
17. Seputih Agung	3.92	4.00	45925	50852
18. Way Pengubuan	3.15	3.52	36851	44733
19. Terusan Nunyai	3.79	3.47	44362	44121
20. Seputih Mataram	3.90	3.82	45638	48594
21. Bandar Mataram	6.17	6.21	72190	79024
22. Seputih Banyak	3.56	3.62	41627	46010
23. Way Seputih	1.44	1.48	16877	18827
24. Rumbia	2.86	2.85	33501	36187
25. Bumi Nabung	2.63	2.55	30734	32400
26. Putra Rumbia	1.47	1.46	17243	18531
27. Seputih Surabaya	3.78	3.72	44267	47326
28. Bandar Surabaya	2.77	2.72	32471	34549
Lampung Tengah	100	100	1 170 717	1 271 566

Sumber: Estimasi Penduduk Kabupaten Lampung Tengah 2010-2020

Source: Estimated Population of Lampung Tengah Regency 2010-2020

Lanjutan Tabel / Continued Table 3.1.1

Kecamatan Subdistrict (1)	Rasio Jenis Kelamin/Population Sex Ratio	
	2010 Mei (11)	2018 (12)
1. Padang Ratu	105.33	104.30
2. Selagai Lingga	106.89	105.85
3. Pubian	105.09	104.07
4. Anak Tuha	103.94	102.91
5. Anak Ratu Aji	106.09	105.04
6. Kalirejo	105.25	104.21
7. Sendang Agung	106.30	105.26
8. Bangun Rejo	103.97	102.96
9. Gunung Sugih	103.73	102.71
10. Bekri	103.12	102.10
11. Bumi Ratu Nuban	105.58	104.55
12. Trimurjo	104.57	103.54
13. Punggur	104.51	103.49
14. Kota Gajah	103.20	102.18
15. Seputih Raman	101.96	100.95
16. Terbanggi Besar	101.65	100.65
17. Seputih Agung	103.36	102.35
18. Way Pengubuan	102.31	101.31
19. Terusan Nunyai	104.18	103.15
20. Seputih Mataram	104.26	103.24
21. Bandar Mataram	110.23	109.15
22. Seputih Banyak	103.39	102.38
23. Way Seputih	103.93	102.92
24. Rumbia	106.71	105.65
25. Bumi Nabung	105.98	104.93
26. Putra Rumbia	107.20	106.15
27. Seputih Surabaya	104.72	103.69
28. Bandar Surabaya	106.10	105.05
Lampung Tengah	104. 77	103. 74

Sumber: Estimasi Penduduk Kabupaten Lampung Tengah 2010-2020

Source: Estimated Population of Lampung Tengah Regency 2010-2020

Catatan/Note:

¹ Hasil SP2010 (Mei)/The Result of the 2010 Population Census (May)

² Hasil Proyeksi Penduduk Indonesia 2015-2045 (Pertengahan tahun/Juni)/The result of Indonesia Population Project 2010-2035 (mid year/June)

³ Rata-rata Laju Pertumbuhan Penduduk per Tahun 2000-2010 untuk Aceh dihitung dengan menggunakan data Sensus Penduduk Aceh Nias (SPAN) 2005 dan SP2010/Annual growth rate of population 2000-2010 to Aceh was calculated using data Aceh Nias Population Census (SPAN) 2005 AND 2010 Population Census

**Jumlah Penduduk Menurut Kelompok Umur, Jenis Kelamin dan Sex Ratio di
Kabupaten Lampung Tengah, 2018**
Tabel : 3.1.2
Table Population by Age Group, Sex and Sex Ratio in Lampung Tengah Regency, 2018

Kelompok Umur Age Group	Penduduk/Population			Sex ratio (%)
	Laki-laki Male	Perempuan Female	Jumlah Total	
(1)	(2)	(3)	(4)	(5)
0 - 4	56 881	54 862	111 743	103.68
5 - 9	59 191	56 436	115 627	104.88
10 - 14	57 468	54 236	111 704	105.96
15 - 19	53 116	48 850	101 966	108.73
20 - 24	47 766	46 275	94 041	103.22
25 - 29	48 776	47 923	96 699	101.78
30 - 34	51 322	50 011	101 333	102.62
35 - 39	51 053	50 161	101 214	101.78
40 - 44	48 788	46 973	95 761	103.86
45 - 49	44 691	42 113	86 804	106.12
50 - 54	37 110	35 641	72 751	104.12
55 - 59	30 097	28 458	58 555	105.76
60 - 64	22 577	21 538	44 115	104.82
65 - 69	15 272	15 465	30 737	98.75
70 - 74	10 524	11 511	22 035	91.43
75+	12 235	14 246	26 481	85.88
Jumlah/Total	646 867	624 699	1 271 566	103.55

Sumber: BPS Kabupaten Lampung Tengah

Source: BPS - Statistics of Lampung Tengah Regency

Table 3.1.3 **Persentase Penduduk Usia 10 Tahun ke Atas Menurut Status Perkawinan di Kabupaten Lampung Tengah, 2018**
Percentage Population 10 Years of Age and Over by Marriage Status in Lampung Tengah Regency, 2018

[Diolah dari hasil Survei Sosial Ekonomi Nasional (Susenas) 2018/*Based on the 2018 National Socio Economic Survey*]

Status Perkawinan <i>Marriage Status</i>	Laki-Laki <i>Male</i>	Perempuan <i>Female</i>	Laki-Laki + Perempuan <i>Male + Female</i>
<i>(1)</i>	<i>(2)</i>	<i>(3)</i>	<i>(4)</i>
Belum Kawin	32.05	21.19	53.24
Kawin	64.09	70.04	134.13
Ceraai	3.85	8.77	12.62
Jumlah/Total	100.00	100.00	100.00

Sumber: BPS Kabupaten Lampung Tengah

Source: BPS - Statistics of Lampung Tengah Regency

3.2. KETENAGAKERJAAN/EMPLOYMENT

Tabel 3.2.1 Penduduk Berumur 15 Tahun ke Atas Menurut Jenis Kegiatan Selama Seminggu yang Lalu dan Jenis Kelamin di Kabupaten Lampung Tengah, 2018
Table 3.2.1 Population Aged 15 Years and Over by Type of Activity During The Previous Week and Sex in Lampung Tengah Regency, 2018

[Diolah dari hasil Survei Angkatan Kerja Nasional (Sakernas) 2018/Based on the 2018 National Labor Force Survey]

Jenis Kegiatan Type of Activity	Laki-laki Male	Perempuan Female	Jumlah Total
(1)	(2)	(3)	(4)
I. Angkatan Kerja/Economically Active			
1. Bekerja/Working	418 135	253 173	671 308
2. Pengangguran Terbuka/Unemployment	8 055	9 275	17 330
II. Bukan Angkatan Kerja Economically Inactive			
1. Sekolah/Attending School	21 115	29 059	50 174
2. Mengurus Rumah Tangga/Housekeeping	14 735	156 419	171 154
3. Lainnya/Others	12 165	12 114	24 279
<i>(Attending School, Housekeeping)</i>			
Jumlah/Total	474 205	460 040	934 245
Tingkat Partisipasi Angkatan Kerja Labor Force Participation Rates	89.87	57.05	73.71
Tingkat Pengangguran Unemployment Rates (%)	1.89	3.53	2.52

Sumber: BPS Kabupaten Lampung Tengah

Source: BPS - Statistics of Lampung Tengah Regency

Tabel : 3.2.2 **Penduduk Berumur 15 Tahun ke Atas Menurut Jenis Kegiatan Selama Seminggu yang Lalu di Kabupaten Lampung Tengah, 2015 dan 2018**
Table : 3.2.2 *Population 15 Years of Age and Over by Type of Activity During The Previous Week in Lampung Tengah Regency, 2015 dan 2018*

[Diolah dari hasil Survei Angkatan Kerja Nasional (Sakernas) 2015 dan 2018/Based on the 2015 dan 2018 National Labor Force Survey]

Jenis Kegiatan Type of Activity	2015	2018
(1)	(2)	(3)
I. Angkatan Kerja/Economically Active		
1. Bekerja/Working	614 025	671 308
2. Penganggur/Unemployed	18 599	17 330
II. Bukan Angkatan Kerja Not Economically Active		
(Sekolah, Mengurus Rumah tangga dan Lainnya) (Attending School, Housekeeping and Others)		245 607
Jumlah/Total		
Tingkat Partisipasi Angkatan Kerja Labor Force Participation Rates		73.71
Tingkat Pengangguran Unemployment Rates (%)	2.94	2.52

Sumber: BPS Kabupaten Lampung Tengah
Source: BPS - Statistics of Lampung Tengah Regency

Jumlah Penduduk Berumur 15 Tahun Ke Atas Menurut Pendidikan Tertinggi yang Ditatamkan dan Jenis Kegiatan Selama Seminggu yang Lalu di Kabupaten Lampung

Tabel : 3.2.3 **Tengah, 2018**

Table Population Aged 15 Years and Over by Educational Attainment and Type of Activity During The Previous Week in in Lampung Tengah Regency, 2018

[Diolah dari hasil Survei Angkatan Kerja Nasional (Sakernas) 2018/Based on the 2018 National Labor Force Survey]

Pendidikan Tertinggi yang Ditatamkan/ <i>Educational Attainment</i>	Angkatan Kerja/ <i>Economically Active</i>			Bukan Angkatan Kerja/ <i>Economically Inactive</i>
	Bekerja/ <i>Working</i>	Pengangguran Terbuka/ <i>Unemployment</i>	Jumlah/ <i>Total</i>	
(1)	(2)	(3)	(4)	(5)
Tidak/Belum Pernah Sekolah <i>No Schooling</i>				
Tidak/Belum Tamat SD <i>Not Yet Completed Primary School</i>				
Sekolah Dasar/Primary School	179 354	4 496	183 850	
Sekolah Menengah Pertama/Junior High School	179 536	2 525	182 061	
Sekolah Menengah Atas/Senior High School	107 546	5 449	112 995	
Sekolah Menengah Atas Kejuruan/Vacational Senior High School	63 450	2 015	65 465	
Diploma I/II/III/Akademi Diploma I/II/III/Academy	9 482	-	9 482	
Universitas/University	25 415	980	26 395	
Jumlah/Total	671 308	17 330	688 638	

Sumber: BPS Kabupaten Lampung Tengah

Source: BPS - Statistics of Lampung Tengah Regency

Tabel
Table : 3.2.4

Penduduk Berumur 15 Tahun ke Atas yang Bekerja Selama Seminggu yang Lalu Menurut Kelompok Umur dan Jenis Kelamin di Kabupaten Lampung Tengah, 2018
Population 15 Years of Age and Over Who Worked During The Previous Week by Age Group and Sex in Lampung Tengah Regency, 2018

[Diolah dari hasil Survei Angkatan Kerja Nasional (Sakernas) 2018/ *Based on the 2018 National Labor Force Survey*]

Kelompok Umur <i>Age Group</i>	Laki-laki <i>Male</i>	Perempuan <i>Female</i>	Jumlah <i>Total</i>
(1)	(2)	(3)	(4)
15 - 24	72 776	34 031	106 807
25-30	47 732	23 580	71 312
31-34	46 638	24 310	70 948
35-44	98 121	69 444	167 565
45-54	80 336	54 898	135 234
55-59	29 092	21 983	51 075
60-64	-	-	-
65+	-	-	-
Jumlah/Total	374 695	228 246	602 941

Sumber: BPS Kabupaten Lampung Tengah

Source: BPS - Statistics of Lampung Tengah Regency

**Jumlah Penduduk Berumur 15 Tahun Ke Atas yang Bekerja Selama
Seminggu yang Lalu Menurut Status Pekerjaan Utama dan Jenis Kelamin di
Kabupaten Lampung Tengah, 2018**

Table 3.2.5 : Population Aged 15 Years and Over by Educational Attainment and Type of Activity During The Previous Week in in Lampung Tengah Regency, 2018

[Diolah dari hasil Survei Angkatan Kerja Nasional (Sakernas) 2018/Based on the 2018 National Labor Force Survey]

Status Pekerjaan Utama <i>Main Employment Status</i>	Jenis Kelamin/Sex		
	Laki-laki <i>Male</i>	Perempuan <i>Female</i>	Jumlah <i>Total</i>
(1)	(2)	(3)	(4)
Berusaha sendiri <i>Own account worker</i>	55 784	38 999	94 783
Berusaha dibantu buruh tidak tetap/buruh tak dibayar <i>Employer assisted by temporary worker/unpaid worker</i>	82 683	39 922	122 605
Berusaha dibantu buruh tetap/buruh dibayar <i>Employer assisted by permanent worker/paid worker</i>	15 068	2 350	17 418
Buruh/Karyawan/Pegawai <i>Regular employee</i>	100 605	55 823	156 428
Pekerja bebas <i>Casual employee</i>	57 460	27 985	85 445
Pekerja keluarga/tak dibayar <i>Family worker/unpaid worker</i>	106 535	88 094	194 629
Jumlah/Total	418 135	253 173	671 308

Sumber: BPS Kabupaten Lampung Tengah

Source: BPS - Statistics of Lampung Tengah Regency

Ket: Data Sakernas 2016 tidak tersedia

Penduduk Berumur 15 Tahun ke Atas yang Termasuk Pengangguran Menurut Tingkat Pendidikan yang Ditamatkan dan Jenis Kelamin di Kabupaten Lampung Tengah, 2018

Tabel : 3.2.6

Table Population 15 Years of Age and Over Who Were Categorized Unemployment by Educational Attainment and Sex in Lampung Tengah Regency, 2018

[Diolah dari hasil Survei Angkatan Kerja Nasional (Sakernas) 2018/ Based on the 2018 National Labor Force Survey]

Kelompok Umur <i>Age Group</i>	Laki-laki <i>Male</i>	Perempuan <i>Female</i>	Jumlah <i>Total</i>
(1)	(2)	(3)	(4)
Tdk/blm prnh sekolah	-	-	-
Tdk/blm tamat SD	-	-	-
SD ke bawah <i>Primary School and Under</i>	2 195	2 301	4 496
SLTP <i>Junior High School</i>	536	1 989	2 525
SLTA ke Atas <i>Senior High School and Above</i>	4 013	3 451	7 464
Jumlah/Total	6 744	7 741	14 485

Sumber: BPS Kabupaten Lampung Tengah

Source: BPS - Statistics of Lampung Tengah Regency

Tabel 3.2.7 Pencari Kerja yang Terdaftar Menurut Tingkat Pendidikan dan Jenis Kelamin di Kabupaten Lampung Tengah, 2018
Table 3.2.7 Registered Job Seekers by Level of Education and Sex in Lampung Tengah Regency, 2018

Tingkat Pendidikan <i>Level of Education</i>	Laki-Laki <i>Male</i>	Perempuan <i>Female</i>	Jumlah <i>Total</i>
(1)	(2)	(3)	(4)
1. Tidak Tamat SD <i>Under Graduate Elementary</i>	-	-	-
2. Tamat SD <i>Elementary School Graduate</i>	1	4	5
3. Tamat SLTP/Sederajat <i>Junior High School Graduate</i>	35	29	64
4. Tamat SLTA/Sederajat <i>Senior High School Graduate</i>	888	787	1 675
5. D I <i>Diploma I</i>	-	1	1
6. D II <i>Diploma II</i>	2	1	3
7. Sarjana Muda/D III <i>Bachelor Degree</i>	35	82	117
8. Sarjana S1 <i>Full Degree</i>	103	209	312
9. Sarjana S2 <i>Post Graduate</i>	1	3	4
Jumlah/Total	1 065	1 116	2 181

Sumber: Dinas Tenaga Kerja dan Transmigrasi Kabupaten Lampung Tengah

Source: Employment and Transmigrant Agency of Lampung Tengah Regency

Tabel
Table : 3.2.8

Pencari Kerja yang Terdaftar dan Dapat Ditempatkan Menurut Tingkat Pendidikan dan Jenis Kelamin di Kabupaten Lampung Tengah, 2018
Registered Job Seekers and That can Placed by Level of Education and Sex in Lampung Tengah Regency, 2018

Tingkat Pendidikan <i>Level of Education</i>	Laki-Laki <i>Male</i>	Perempuan <i>Female</i>	Jumlah <i>Total</i>
(1)	(2)	(3)	(4)
1. SD ke bawah <i>Primary School and Under</i>	78	213	291
2. SLTP <i>Junior High School</i>	362	1 335	1 697
3. SLTA ke Atas <i>Senior High School and Above</i>	252	628	880
4. D III <i>Diploma III</i>	4	14	18
5. Sarjana <i>Full Degree</i>	-	8	8
Jumlah/Total	696	2 198	2 894

Sumber: Dinas Tenaga Kerja dan Transmigrasi Kabupaten Lampung Tengah
Source : Employment and Transmigrant Agency of Lampung Tengah Regency

Tabel
Table

: 3.2.9

Banyaknya Perusahaan dan Tenaga Kerja yang Telah Disurvei Dinas Tenaga Kerja

Lampung Tengah Menurut Kecamatan, 2018

The Number of Companies and Workers Who Have Surveyed the Employment Agency of Lampung Tengah Regency by Subdistrict, 2018

Kecamatan <i>Subdistrict</i>	Jumlah Perusahaan <i>Number of Establishment</i>	Jumlah Tenaga Kerja <i>Number of Man Power</i>
<i>(1)</i>	<i>(2)</i>	<i>(3)</i>
1. Padang Ratu	18	664
2. Selagai Lingga	2	121
3. Pubian	-	-
4. Anak Tuha	3	30
5. Anak Ratu Aji	-	-
6. Kalirejo	9	60
7. Sendang Agung	2	4
8. Bangun Rejo	14	34
9. Gunung Sugih	38	671
10. Bekri	7	822
11. Bumi Ratu Nuban	14	575
12. Trimurjo	45	427
13. Punggur	33	180
14. Kota Gajah	29	175
15. Seputih Raman	27	91
16. Terbanggi Besar	169	13 443
17. Seputih Agung	9	54
18. Way Pengubuan	13	157
19. Terusan Nunyai	14	6 863
20. Seputih Mataram	5	65
21. Bandar Mataram	7	1 092
22. Seputih Banyak	14	205
23. Way Seputih	7	63
24. Rumbia	14	345
25. Bumi Nabung	2	24
26. Putra Rumbia	1	2
27. Seputih Surabaya	13	136
28. Bandar Surabaya	12	26
Jumlah/Total	521	26 329

Sumber: Tenaga Kerja dan Transmigrasi Kabupaten Lampung Tengah

Source : Employment and Transmigrant Agency of Lampung Tengah Regency

Tabel : 3.2.10 Banyaknya Tenaga Kerja Asing Menetap dan Pendetang Menurut Jenis Kelamin di Kabupaten Lampung Tengah, 2018
Table : Number of Settle and Not Settle Foreign Workers by Sex in Lampung Tengah Regency, 2018

Tenaga Kerja Asing Menurut Sifat dan Sektor	Laki-laki	Perempuan	Jumlah
Tempat Bekerja	Male	Female	Total
<i>Number of Foreign Workers By Working Fields</i>	<i>Male</i>	<i>Female</i>	<i>Total</i>
(1)	(2)	(3)	(4)
1. Tenaga Kerja Asing Menetap Sektor Pertokoan <i>Foreign Workers Settle in Shopping Sector.</i>	-	-	-
2. Tenaga Kerja Asing Pendetang Sektor Perusahaan <i>Foreign Workers Not Settle in Industrial Se</i>	10	-	10
Jumlah/Total	10	-	10

Sumber: Tenaga Kerja dan Transmigrasi Kabupaten Lampung Tengah

Source : Employment and Transmigrant Agency of Lampung Tengah Regency

Tabel : 3.2.11 Banyaknya Tenaga Kerja Asing Pendetang Menurut Perusahaan dan Jenis Kelamin di Kabupaten Lampung Tengah, 2018
Table : 3.2.11 Number of Not Settle Foreign Workers by Establishment and Sex in Lampung Tengah Regency, 2018

Nama Perusahaan <i>Name of Establishment</i>	Laki-laki <i>Male</i>	Perempuan <i>Female</i>	Jumlah <i>Total</i>
(1)	(2)	(3)	(4)
PT. GGP	9	-	9
PT. BRUDEN KONTROKSI	1	-	1
Jumlah/Total	10	-	10

Sumber: Tenaga Kerja dan Transmigrasi Kabupaten Lampung Tengah

Source : Employment and Transmigrant Agency of Lampung Tengah Regency



SOSIAL

SOCIAL

<http://lampung.kemendagri.go.id/bps.go.id>

PENJELASAN TEKNIS

1. **Tidak/belum pernah sekolah** adalah mereka yang tidak pernah atau belum pernah terdaftar dan tidak pernah atau belum pernah aktif mengikuti pendidikan di suatu jenjang pendidikan formal. Termasuk juga yang tamat/belum tamat taman kanak-kanak tetapi tidak melanjutkan ke sekolah dasar.
2. **Masih bersekolah** adalah mereka yang terdaftar dan aktif mengikuti pendidikan formal dan nonformal (Paket A, B, atau C), baik pendidikan dasar, menengah maupun pendidikan tinggi. Bagi mahasiswa yang sedang cuti dianggap masih bersekolah.
3. **Tidak bersekolah lagi** adalah mereka yang pernah terdaftar dan aktif mengikuti pendidikan di suatu jenjang pendidikan formal dan nonformal (Paket A, B, atau C), tetapi pada saat pencacahan tidak lagi terdaftar dan tidak aktif mengikuti pendidikan.
4. **Tamat sekolah** adalah menyelesaikan pelajaran yang ditandai dengan lulus ujian akhir pada kelas atau tingkat terakhir suatu jenjang pendidikan di sekolah

TECHNICAL NOTES

1. **Not/never attending school** is someone who has never attended or never been registered in a formal education, such as primary, secondary, and tertiary education. Those who just completed kindergarten are considered as never attended school.
2. **Attending school** is someone who is currently attending primary, secondary, or tertiary education, including package A, package B, or package C. College student who postpones his/her study is considered as attending school.
3. **Not attending school anymore** is someone who had enrolled and participated in formal and non-formal education in the past including package A, package B, or package C, but currently does not attend school.
4. **Completed particular level of education** is someone who has completed particular level of education in private or public school and accepting graduation

negeri maupun swasta dengan mendapatkan tanda tamat belajar/ijazah. Seseorang yang belum mengikuti pelajaran pada kelas tertinggi tetapi telah mengikuti ujian akhir dan lulus dianggap tamat sekolah.

5. **Jenjang Pendidikan Formal** terdiri atas pendidikan dasar, pendidikan menengah, dan pendidikan tinggi. Jenis pendidikan yang diajarkan mencakup pendidikan umum, kejuruan, akademik, profesi, vokasi, keagamaan, dan khusus.
- a. Pendidikan Dasar berbentuk Sekolah Dasar (SD) dan Madrasah Ibtidaiyah (MI) atau bentuk lain yang sederajat serta Sekolah Menengah Pertama (SMP) dan Madrasah Tsanawiyah (MTs), atau bentuk lain yang sederajat.
 - b. Pendidikan Menengah berbentuk Sekolah Menengah Atas (SMA), Madrasah Aliyah (MA), Sekolah Menengah Kejuruan (SMK), dan Madrasah Aliyah Kejuruan (MAK), atau bentuk lain yang sederajat.
 - c. Pendidikan Tinggi merupakan jenjang pendidikan setelah pendidikan menengah yang mencakup program pendidikan diploma, sarjana, magister,

certificate. Someone who has never attended the highest grade but passed the final exam is considered as completed particular level of education.

5. **The Formal Education Level** consists of primary education, secondary education, and high education. The kind of education that taught consists of general education, vocational, academic, professional, religious, and specific education.
- a. *The Primary Education consists of Elementary School and Islamic Elementary School or other equivalent forms and Junior High School and MTs, or other equivalent forms.*
 - b. *The Secondary Education consists of the senior high school, MA, Vocational School, and Vocational Madrasah Aliyah, or other equivalent forms.*
 - c. *The High Education consists of the education level after the secondary education that consists of diplomas, bachelor, master, specialist, and doctoral degrees that are held by the college. The colleges can be*

diselenggarakan oleh perguruan tinggi. Perguruan tinggi dapat berbentuk akademi, politeknik, sekolah tinggi, institut, atau universitas.

6. **Rumah Sakit** adalah tempat pemeriksaan dan perawatan kesehatan, biasanya berada di bawah pengawasan dokter/tenaga medis, yang melayani penderita yang sakit untuk berobat rawat jalan atau rawat inap.
7. **Rumah Sakit Bersalin** adalah rumah sakit khusus untuk persalinan, dilengkapi pelayanan spesialis pemeriksaan kehamilan, persalinan, rawat inap dan rawat jalan ibu dan anak yang berada di bawah pengawasan dokter spesialis kandungan.
8. **Rumah Bersalin** adalah sarana pelayanan kesehatan dengan izin sebagai rumah bersalin, dilengkapi pelayanan pemeriksaan kehamilan, persalinan serta pemeriksaan ibu dan anak yang berada di bawah pengawasan bidan senior.
9. **Poliklinik** adalah sarana kesehatan yang dipakai untuk pelayanan berobat jalan, biasanya berada di

school, institute, or university.

6. **Hospital** is a place for health check, usually controlled/supervised by doctors/medical personnel to serve the ill patients to get outpatient or inpatient treatment services.
7. **Maternity Hospital** is a specialized hospital for childbirth, has specialist inspection service to pregnancy, childbirth, hospitalization and outpatient for mothers and children that is under the supervision of an obstetrician.
8. **Maternity House** is health care facility with a license as a maternity house, equipped with prenatal care, childbirth and examination of mothers and children which is under the supervision of a senior midwife.
9. **Polyclinic** is a health facility in which to get outpatient services,

bawah spesialisasi dan dokter/tenaga medis.

usually academy, the polytechnic, of high doctor/medical personnel.

10. **Puskesmas (Pusat Kesehatan Masyarakat)** adalah unit pelaksana teknis Dinas Kesehatan Kabupaten/ Kota yang mempunyai fungsi utama sebagai penyelenggara pelayanan kesehatan tingkat pertama. Wilayah kerja puskesmas maksimal adalah satu kecamatan dan untuk dapat menjangkau wilayah kerjanya, puskesmas mempunyai jaringan pelayanan yang meliputi unit Puskesmas Pembantu (Pustu), unit Puskesmas Keliling (Puskel), dan unit bidan desa/komunitas (Peraturan Menteri Kesehatan RI No. 75 Tahun 2014 Tentang Pusat Kesehatan Masyarakat).
10. **Public Health Center** is technical implementation unit of regency health department that have the primary function as a first-level health care providers. The working area standard of public health center is one district and to reach their working areas, public health centers have a service network covering subsidiary of public health center, mobile public health center units, and midwife units (Regulation of the Minister of Health of Indonesia Number 75 Year 2014 about Public Health Center).
11. **Apotek** adalah suatu tempat tertentu yang digunakan untuk melakukan pekerjaan kefarmasian, dan penyaluran/penjualan obat atau bahan farmasi dan perbekalan kesehatan lainnya kepada masyarakat yang dikelola oleh tenaga apoteker (Peraturan Menteri Kesehatan RI No. 1332 Tahun 2002 Tentang Perubahan Atas Peraturan Menteri Kesehatan RI No. 922/MENKES/PER/X/1993 Tentang Ketentuan dan Tata Cara Pemberian Izin Apotek).
11. **Pharmacy** is a specific place that is used for pharmaceutical jobs, and distribution/sale of drugs/pharmaceuticals and other medical supplies to people that are administered by trained pharmacist (Regulation of the Minister of Health of Indonesia Number 1332 Year 2002 about the Changes of Regulation of the Minister of Health of Indonesia Number 922/MENKES/PER/X/1993 about Pro-vision and Procedures for Administration of Licensed Pharmacies).

12. **Imunisasi** adalah memasukkan kuman atau racun penyakit tertentu yang sudah dilemahkan (vaksin) ke dalam tubuh dengan cara disuntik atau diminum (diteteskan dalam mulut) dengan maksud agar terjadi kekebalan tubuh terhadap penyakit tersebut.
13. **BCG (Bacillus Calmette Guerin)** merupakan vaksinasi untuk mencegah penyakit TBC, diberikan pada bayi baru lahir atau anak, dengan suntikan pada kulit pangkal lengan atas. Bekas suntikan kemudian akan membentuk tonjolan kecil jaringan parut pada kulit lengan atas. Suntikan BCG diberikan kepada anak sebanyak 1 kali.
14. **DPT (Difteri, Pertusis, Tetanus)** merupakan vaksin untuk mencegah penyakit Difteri, Pertusis, dan Tetanus yang diberikan pada bayi berumur 3 bulan ke atas, dengan suntikan pada paha, diulang 1 bulan dan 2 bulan kemudian, sehingga suntikan imunisasi DPT lengkap pada balita berjumlah 3 kali (kadang-kadang selang waktu antar suntikan bisa lebih dari 1 bulan).
15. **Peristiwa tindak pidana yang**
12. *Immunization is putting enervated microbe of a certain disease into human body by injection or drinking (dropping into mouth) to make the body immune to that disease.*
13. *BCG (Bacillus Calmette Guerin) is a vaccine to prevent TBC disease, given to newborns or children, by injection at the base of the skin of the upper arm. Injection site will form little bumps of scar tissue in the skin of the upper arm. BCG injections given to children 1 times.*
14. *DPT (Diphtheria, Pertussis, Tetanus) is a vaccine to prevent the diphtheria, pertussis, and tetanus disease, given to infants aged 3 months and above, with a shot in the thigh, repeated one month and two months later, so that the complete DPT immunization shots at toddler totaling 3 times (sometimes the time interval between injections can be more than 1 month).*
15. *Reported crime incidence includes*

dilaporkan ialah setiap peristiwa yang diterima kepolisian dari laporan masyarakat, atau peristiwa dimana pelakunya tertangkap tangan oleh kepolisian.

all criminal cases reported and received by police office, and all crimes caught by police.

16. **Jumlah tindak pidana** menggambarkan jumlah kasus tindak pidana yang terjadi pada kurun waktu tertentu.
16. **Crime total** refers to the number of criminal cases occurring during a given period.
17. Untuk mengukur kemiskinan, BPS menggunakan konsep kemampuan memenuhi kebutuhan dasar (*basic needs approach*). Dengan pendekatan ini, kemiskinan dipandang sebagai ketidakmampuan dari sisi ekonomi untuk memenuhi kebutuhan dasar makanan dan bukan makanan yang diukur dari sisi pengeluaran. Metode yang digunakan adalah menghitung Garis Kemiskinan (GK), yang terdiri dari dua komponen yaitu Garis Kemiskinan Makanan (GKM) dan Garis Kemiskinan Non-Makanan (GKNM). Penghitungan Garis Kemiskinan dilakukan secara terpisah untuk daerah perkotaan dan perdesaan.
17. To measure poverty, BPS-Statistics Indonesia has used the concept of basic needs approach. Therefore, poverty is viewed as economic inability to fulfill food and non-food basic needs which are measured by consumption/expenditure. The method used is calculating poverty line, which consists of two components that are Food Poverty Line (FPL) and Non-Food Poverty Line (NFPL). The poverty line was calculated separately for urban and rural areas.
18. **Penduduk miskin** adalah penduduk yang memiliki rata-rata pengeluaran per kapita per bulan di bawah Garis Kemiskinan.
18. A person whose expenditure per capita per month is below the poverty line is considered to be poor.

19. **Garis Kemiskinan Makanan (GKM)** merupakan nilai pengeluaran kebutuhan minimum makanan yang disetarakan dengan 2.100 kkalori per kapita per hari. Garis Kemiskinan Non-Makanan (GKNM) adalah kebutuhan minimum untuk perumahan, sandang, pendidikan, kesehatan, dan kebutuhan dasar lainnya.

19. **The Food Poverty Line** refers to the daily minimum requirement of 2,100 kcal per capita per day. The **Non-Food Poverty Line** refers to the minimum requirement for household necessities for clothing, education, health, and other basic individual needs.

ULASAN**DESCRIPTION**

Data yang disajikan dalam bab ini mencakup berbagai informasi yang terangkum dalam subbab pendidikan, kesehatan, peradilan, agama, dan sosial lainnya.

Dalam lingkup informasi pendidikan disajikan data antara lain jumlah sekolah, guru, dan murid dari Sekolah Dasar (SD) sampai Sekolah Menengah Umum/Kejuruan (SMU/K).

The data presented in this chapter includes a variety of information summarized in the sub chapter of education, health, justice, religion, and other social aspects. Within the scope of education, it provide some information such as number of schools, teachers, and students from elementary school till the high school

4. SOSIAL/SOCIAL

4.1. PENDIDIKAN/EDUCATION

Tabel 4.1.1 Jumlah Sekolah, Guru, dan Murid Taman Kanak-Kanak (TK) di Bawah Kementerian Pendidikan dan Kebudayaan Menurut Kecamatan, (2017/2018)
Number of School, Teachers, and Pupils in Kindergarden Under The Ministry of Education and Culture by Sub District, (2017/2018)

Kecamatan Subdistrict	Sekolah/School		
	Negeri/Public	Swasta/Private	Jumlah/Total
(1)	(2)	(3)	(4)
1. Padang Ratu	-	-	-
2. Selagai Lingga	-	-	-
3. Pubian	-	-	-
4. Anak Tuha	-	-	-
5. Anak Ratu Aji	-	-	-
6. Kalirejo	-	-	-
7. Sendang Agung	-	-	-
8. Bangun Rejo	-	-	-
9. Gunung Sugih	-	-	-
10. Bekri	-	-	-
11. Bumi Ratu Nuban	-	-	-
12. Trimurjo	-	-	-
13. Punggur	-	-	-
14. Kota Gajah	-	-	-
15. Seputih Raman	-	-	-
16. Terbanggi Besar	-	-	-
17. Seputih Agung	-	-	-
18. Way Pengubuan	-	-	-
19. Terusan Nunyai	-	-	-
20. Seputih Mataram	-	-	-
21. Bandar Mataram	-	-	-
22. Seputih Banyak	-	-	-
23. Way Seputih	-	-	-
24. Rumbia	-	-	-
25. Bumi Nabung	-	-	-
26. Putra Rumbia	-	-	-
27. Seputih Surabaya	-	-	-
28. Bandar Surabaya	-	-	-
Lampung Tengah	14	615	629

Sumber: <http://lampungtengah.siap-online.com/#!/tk/sekolah>

Source: <http://lampungtengah.siap-online.com/#!/tk/sekolah>

Tabel 4.1.2 Jumlah Sekolah, Guru, dan Murid Raudatul Athfal (RA) di Bawah Kementerian Agama Menurut Kecamatan, (2017/2018)
Number of School, Teachers, and Pupils in Raudatul Athfal (RA) Under The Ministry of Religion by Sub District, (2017/2018)

Kecamatan Subdistrict	Sekolah/Schools	Guru/Teachers	Siswa/Pupils
(1)	(2)	(3)	(4)
1. Padang Ratu	5	-	281
2. Selagai Lingga	2	-	82
3. Pujian	10	-	559
4. Anak Tuha	1	-	110
5. Anak Ratu Aji	-	-	-
6. Kalirejo	1	-	22
7. Sendang Agung	4	-	217
8. Bangun Rejo	4	-	214
9. Gunung Sugih	3	-	117
10. Bekri	2	-	42
11. Bumi Ratu Nuban	1	-	26
12. Trimurjo	1	-	52
13. Punggur	2	-	78
14. Kota Gajah	3	-	185
15. Seputih Raman	11	-	669
16. Terbanggi Besar	3	-	128
17. Seputih Agung	5	-	194
18. Way Pengubuan	3	-	158
19. Terusan Nunyai	-	-	-
20. Seputih Mataram	5	-	286
21. Bandar Mataram	9	-	408
22. Seputih Banyak	11	-	646
23. Way Seputih	6	-	328
24. Rumbia	7	-	292
25. Bumi Nabung	5	-	131
26. Putra Rumbia	2	-	82
27. Seputih Surabaya	-	-	-
28. Bandar Surabaya	4	-	176
Lampung Tengah	110	-	5 483

Sumber: Kantor Kementerian Agama Lampung Tengah

Source: The Ministry of Religion Lampung Tengah Regency

Catatan/Note :

¹Jumlah guru termasuk kepala sekolah dan guru/ The total of Teachers including headmaster and teacher

Tabel 4.1.3 Jumlah Sekolah, Guru, dan Murid Sekolah Dasar di Bawah Kementerian Pendidikan dan Kebudayaan Menurut Kecamatan, (2017/2018)
Table 4.1.3 Number of School, Teachers, and Pupils in Primary Schools Under The Ministry of Education and Culture by Sub District, (2017/2018)

Kecamatan <i>Subdistrict</i>	Sekolah/School		
	Negeri/Public	Swasta/Private	Jumlah/Total
(1)	(2)	(3)	(4)
1. Padang Ratu	26	-	26
2. Selagai Lingga	22	4	26
3. Pubian	28	3	31
4. Anak Tuha	21	3	24
5. Anak Ratu Aji	13	-	13
6. Kalirejo	37	4	41
7. Sendang Agung	24	1	25
8. Bangun Rejo	36	2	38
9. Gunung Sugih	34	-	34
10. Bekri	15	1	16
11. Bumi Ratu Nuban	12	2	14
12. Trimurjo	41	-	41
13. Punggur	25	2	27
14. Kota Gajah	21	3	24
15. Seputih Raman	29	-	29
16. Terbanggi Besar	35	13	48
17. Seputih Agung	24	-	24
18. Way Pengubuan	18	2	20
19. Terusan Nunyai	17	3	20
20. Seputih Mataram	30	1	31
21. Bandar Mataram	25	4	29
22. Seputih Banyak	35	1	36
23. Way Seputih	15	-	15
24. Rumbia	24	2	26
25. Bumi Nabung	22	-	22
26. Putra Rumbia	9	-	9
27. Seputih Surabaya	30	2	32
28. Bandar Surabaya	16	-	16
Lampung Tengah	684	53	737

Lanjutan Tabel 4.1.3/ Continued Table 4.1.3

Kecamatan <i>Subdistrict</i>	Guru ¹ / <i>Teachers</i> ¹		
	Laki-laki/ <i>Male</i>	Perempuan/ <i>Female</i>	Jumlah/ <i>Total</i>
(1)	(2)	(3)	(4)
1. Padang Ratu	84	153	237
2. Selagai Lingga	85	144	229
3. Pubian	98	178	276
4. Anak Tuha	86	148	234
5. Anak Ratu Aji	70	70	140
6. Kalirejo	145	257	402
7. Sendang Agung	93	125	218
8. Bangun Rejo	118	218	336
9. Gunung Sugih	103	312	415
10. Bekri	55	123	178
11. Bumi Ratu Nuban	53	114	167
12. Trimurjo	96	298	394
13. Punggur	88	200	288
14. Kota Gajah	96	191	287
15. Seputih Raman	84	215	299
16. Terbanggi Besar	157	519	676
17. Seputih Agung	83	187	270
18. Way Pengubuan	49	161	210
19. Terusan Nunyai	56	238	294
20. Seputih Mataram	101	176	277
21. Bandar Mataram	163	250	413
22. Seputih Banyak	130	191	321
23. Way Seputih	42	78	120
24. Rumbia	78	169	247
25. Bumi Nabung	79	123	202
26. Putra Rumbia	50	58	108
27. Seputih Surabaya	116	170	286
28. Bandar Surabaya	93	101	194
Lampung Tengah	2 551	5 167	7 718

Lanjutan Tabel 4.1.3/ Continued Table 4.1. 3

Kecamatan Subdistrict	Murid/Students		
	Laki-laki/Male	Perempuan/Female	Jumlah/Total
(1)	(2)	(3)	(4)
1. Padang Ratu	2627	2187	4,814
2. Selagai Lingga	1739	1579	3,318
3. Pubian	2207	2142	4,349
4. Anak Tuha	2184	1997	4,181
5. Anak Ratu Aji	1017	992	2,009
6. Kalirejo	3466	3201	6,667
7. Sendang Agung	1858	1826	3,684
8. Bangun Rejo	3168	2917	6,085
9. Gunung Sugih	3457	3121	6,578
10. Bekri	151	1399	1,550
11. Bumi Ratu Nuban	1446	1366	2,812
12. Trimurjo	2336	2177	4,513
13. Punggur	1854	1657	3,511
14. Kota Gajah	205	1882	2,087
15. Seputih Raman	241	2307	2,548
16. Terbanggi Besar	7242	6553	13,795
17. Seputih Agung	2695	2506	5,201
18. Way Pengubuan	2106	1936	4,042
19. Terusan Nunyai	2823	2673	5,496
20. Seputih Mataram	2751	2487	5,238
21. Bandar Mataram	3722	3359	7,081
22. Seputih Banyak	2392	2209	4,601
23. Way Seputih	979	974	1,953
24. Rumbia	1925	1816	3,741
25. Bumi Nabung	1551	1492	3,043
26. Putra Rumbia	114	978	1,092
27. Seputih Surabaya	2767	2412	5,179
28. Bandar Surabaya	1893	1717	3,610
Lampung Tengah	60 916	61 862	122 778

Sumber: dapo.dikdasmen.kemendikbud.go.id

Source: dapo.dikdasmen.kemendikbud.go.id

Catatan/Note: ¹Jumlah guru termasuk kepala sekolah dan guru/ The total of Teachers including headmaster and teacher

**Jumlah Sekolah, Guru, dan Murid Madrasah Ibtidaiyah (MI) di Bawah
Kementrian Agama Menurut Kecamatan, (2017/2018)**

Tabel 4.1.4 *Number of School, Teachers, and Pupils in Madrasah Ibtidaiyah (MI) Under The
Ministry of Education and Culture by Sub District, (2017/2018)*

Kecamatan <i>Subdistrict</i>	Sekolah/School		
	Negeri/Public	Swasta/Private	Jumlah/Total
(1)	(2)	(3)	(4)
1. Padang Ratu	-	5	5
2. Selagai Lingga	-	4	4
3. Pubian	-	9	9
4. Anak Tuha	-	1	1
5. Anak Ratu Aji	-	1	1
6. Kalirejo	-	4	4
7. Sendang Agung	-	8	8
8. Bangun Rejo	-	5	5
9. Gunung Sugih	-	1	1
10. Bekri	-	-	-
11. Bumi Ratu Nuban	-	4	4
12. Trimurjo	-	2	2
13. Punggur	-	3	3
14. Kota Gajah	-	1	1
15. Seputih Raman	-	1	1
16. Terbanggi Besar	-	2	2
17. Seputih Agung	-	3	3
18. Way Pengubuan	-	3	3
19. Terusan Nunyai	-	1	1
20. Seputih Mataram	-	0	0
21. Bandar Mataram	-	8	8
22. Seputih Banyak	-	1	1
23. Way Seputih	-	-	-
24. Rumbia	-	3	3
25. Bumi Nabung	-	4	4
26. Putra Rumbia	-	1	1
27. Seputih Surabaya	-	-	-
28. Bandar Surabaya	-	4	4
Lampung Tengah	-	79	79

Lanjutan Tabel 4.1.4/ Continued Table 4.1.4

Kecamatan Subdistrict	Guru ¹ /Teachers ¹		
	Laki-laki/Male	Perempuan/Female	Jumlah/Total
(1)	(2)	(3)	(4)
1. Padang Ratu	-	-	68
2. Selagai Lingga	-	-	68
3. Pubian	-	-	99
4. Anak Tuha	-	-	19
5. Anak Ratu Aji	-	-	11
6. Kalirejo	-	-	56
7. Sendang Agung	-	-	100
8. Bangun Rejo	-	-	64
9. Gunung Sugih	-	-	14
10. Bekri	-	-	-
11. Bumi Ratu Nuban	-	-	56
12. Trimurjo	-	-	24
13. Punggur	-	-	43
14. Kota Gajah	-	-	14
15. Seputih Raman	-	-	12
16. Terbanggi Besar	-	-	25
17. Seputih Agung	-	-	35
18. Way Pengubuan	-	-	36
19. Terusan Nunyai	-	-	12
20. Seputih Mataram	-	-	-
21. Bandar Mataram	-	-	93
22. Seputih Banyak	-	-	11
23. Way Seputih	-	-	-
24. Rumbia	-	-	29
25. Bumi Nabung	-	-	60
26. Putra Rumbia	-	-	13
27. Seputih Surabaya	-	-	-
28. Bandar Surabaya	-	-	43
Lampung Tengah	-	-	1 005

Lanjutan Tabel 4.1.4/ Continued Table 4.1.4

Kecamatan Subdistrict	Murid/Students		
	Laki-laki/Male	Perempuan/Female	Jumlah/Total
(1)	(2)	(3)	(4)
1. Padang Ratu	468	439	907
2. Selagai Lingga	171	155	326
3. Pubian	466	430	896
4. Anak Tuha	243	179	422
5. Anak Ratu Aji	32	29	61
6. Kalirejo	316	302	618
7. Sendang Agung	537	512	1,049
8. Bangun Rejo	335	393	728
9. Gunung Sugih	82	54	136
10. Bekri	-	-	-
11. Bumi Ratu Nuban	246	284	530
12. Trimurjo	185	190	375
13. Punggur	294	261	555
14. Kota Gajah	105	92	197
15. Seputih Raman	83	76	159
16. Terbanggi Besar	104	113	217
17. Seputih Agung	115	86	201
18. Way Pengubuan	255	209	464
19. Terusan Nunyai	53	54	107
20. Seputih Mataram	-	-	-
21. Bandar Mataram	568	575	1,143
22. Seputih Banyak	48	55	103
23. Way Seputih	-	-	-
24. Rumbia	167	166	333
25. Bumi Nabung	218	244	462
26. Putra Rumbia	31	31	62
27. Seputih Surabaya	-	-	-
28. Bandar Surabaya	354	322	676
Lampung Tengah	5 476	5 251	10 727

Sumber: Kantor Kementerian Agama Lampung Tengah

Source: The Ministry of Religion Lampung Tengah Regency

Catatan/Note :

¹Jumlah guru termasuk kepala sekolah dan guru/ The total of Teachers including headmaster and teacher

Tabel 4.1.5 Jumlah Sekolah, Guru, dan Murid Sekolah Menengah Pertama (SMP) di Bawah Kementrian Pendidikan dan Kebudayaan Menurut Kecamatan, (2017/2018)
Number of School, Teachers, and Pupils in Junior High School Under The Ministry of Education and Culture by Sub District, (2017/2018)

Kecamatan <i>Subdistrict</i>	Sekolah/School		
	Negeri/Public	Swasta/Private	Jumlah/Total
(1)	(2)	(3)	(4)
1. Padang Ratu	6	3	9
2. Selagai Lingga	6	4	10
3. Pubian	6	4	10
4. Anak Tuha	2	3	5
5. Anak Ratu Aji	3	1	4
6. Kalirejo	2	9	11
7. Sendang Agung	2	6	8
8. Bangun Rejo	2	7	9
9. Gunung Sugih	5	4	9
10. Bekri	2	4	6
11. Bumi Ratu Nuban	2	3	5
12. Trimurjo	3	3	6
13. Punggur	2	4	6
14. Kota Gajah	2	7	9
15. Seputih Raman	2	3	5
16. Terbanggi Besar	6	12	18
17. Seputih Agung	2	7	9
18. Way Pengubuan	5	2	7
19. Terusan Nunyai	3	3	6
20. Seputih Mataram	2	5	7
21. Bandar Mataram	2	12	14
22. Seputih Banyak	2	5	7
23. Way Seputih	2	0	2
24. Rumbia	3	4	7
25. Bumi Nabung	2	5	7
26. Putra Rumbia	1	2	3
27. Seputih Surabaya	2	3	5
28. Bandar Surabaya	2	2	4
Lampung Tengah	81	127	208

Lanjutan Tabel 4.1.5/ Continued Table 4.1.5

Kecamatan <i>Subdistrict</i>	Guru ¹ / <i>Teachers</i> ¹		
	Laki-laki/ <i>Male</i>	Perempuan/ <i>female</i>	Jumlah/ <i>Total</i>
(1)	(2)	(3)	(4)
1. Padang Ratu	66	60	126
2. Selagai Lingga	38	60	98
3. Pubian	51	59	110
4. Anak Tuha	30	35	65
5. Anak Ratu Aji	22	26	48
6. Kalirejo	80	101	181
7. Sendang Agung	57	63	120
8. Bangun Rejo	54	75	129
9. Gunung Sugih	46	100	146
10. Bekri	30	35	65
11. Bumi Ratu Nuban	29	48	77
12. Trimurjo	72	114	186
13. Punggur	61	89	150
14. Kota Gajah	77	104	181
15. Seputih Raman	66	62	128
16. Terbanggi Besar	136	232	368
17. Seputih Agung	57	76	133
18. Way Pengubuan	37	71	108
19. Terusan Nunyai	38	92	130
20. Seputih Mataram	46	41	87
21. Bandar Mataram	65	88	153
22. Seputih Banyak	73	57	130
23. Way Seputih	32	30	62
24. Rumbia	47	52	99
25. Bumi Nabung	28	34	62
26. Putra Rumbia	21	17	38
27. Seputih Surabaya	35	43	78
28. Bandar Surabaya	28	33	61
Lampung Tengah	1 422	1 897	3 319

Lanjutan Tabel 4.1.5/ Continued Table 4.1.5

Kecamatan Subdistrict	Murid/Students		
	Laki-laki/Male	Perempuan/Female	Jumlah/Total
(1)	(2)	(3)	(4)
1. Padang Ratu	828	805	1,633
2. Selagai Lingga	478	438	916
3. Pubian	833	895	1,728
4. Anak Tuha	443	378	821
5. Anak Ratu Aji	378	389	767
6. Kalirejo	1126	1126	2,252
7. Sendang Agung	862	786	1,648
8. Bangun Rejo	1049	1015	2,064
9. Gunung Sugih	823	861	1,684
10. Bekri	514	451	965
11. Bumi Ratu Nuban	456	455	911
12. Trimurjo	981	898	1,879
13. Punggur	867	828	1,695
14. Kota Gajah	1139	1088	2,227
15. Seputih Raman	754	706	1,460
16. Terbanggi Besar	2878	273	3,151
17. Seputih Agung	1106	1049	2,155
18. Way Pengubuan	734	796	1,530
19. Terusan Nunyai	981	946	1,927
20. Seputih Mataram	822	846	1,668
21. Bandar Mataram	1262	1233	2,495
22. Seputih Banyak	993	970	1,963
23. Way Seputih	417	348	765
24. Rumbia	854	846	1,700
25. Bumi Nabung	391	314	705
26. Putra Rumbia	247	292	539
27. Seputih Surabaya	640	674	1,314
28. Bandar Surabaya	456	488	944
Lampung Tengah	23 312	20 194	43 506

Sumber: dapo.dikdasmen.kemendikbud.go.id

Source: dapo.dikdasmen.kemendikbud.go.id

Catatan/Note: ¹Jumlah guru termasuk kepala sekolah dan guru/ The total of Teachers including headmaster and teacher

Tabel 4.1.6 Jumlah Sekolah, Guru, dan Madrasah Tsanawiyah (MTs) di Bawah Kementerian Agama Menurut Kecamatan, (2017/2018)
Table 4.1.6 Number of School, Teachers, and Pupils in Madrasah Tsanawiyah (MTs) Under The Ministry of Education and Culture by Sub District, (2017/2018)

Kecamatan <i>Subdistrict</i>	Sekolah/School		
	Negeri/Public	Swasta/Private	Jumlah/Total
(1)	(2)	(3)	(4)
1. Padang Ratu	-	3	3
2. Selagai Lingga	-	3	3
3. Pubian	-	4	4
4. Anak Tuha	-	3	3
5. Anak Ratu Aji	-	1	1
6. Kalirejo	-	5	5
7. Sendang Agung	-	4	4
8. Bangun Rejo	-	2	2
9. Gunung Sugih	-	2	2
10. Bekri	-	2	2
11. Bumi Ratu Nuban	-	5	5
12. Trimurjo	-	4	4
13. Punggur	-	3	3
14. Kota Gajah	-	2	2
15. Seputih Raman	-	5	5
16. Terbanggi Besar	1	4	5
17. Seputih Agung	-	7	7
18. Way Pengubuan	-	4	4
19. Terusan Nunyai	-	1	1
20. Seputih Mataram	-	3	3
21. Bandar Mataram	-	6	6
22. Seputih Banyak	-	4	4
23. Way Seputih	-	2	2
24. Rumbia	-	4	4
25. Bumi Nabung	-	6	6
26. Putra Rumbia	-	1	1
27. Seputih Surabaya	-	5	5
28. Bandar Surabaya	1	2	3
Lampung Tengah	2	97	99

Lanjutan Tabel 4.1.6/ Continued Table 4.1.6

Kecamatan Subdistrict	Guru ¹ /Teachers ¹		
	Laki-laki/Male	Perempuan/Female	Jumlah/Total
(1)	(2)	(3)	(4)
1. Padang Ratu	-	-	48
2. Selagai Lingga	-	-	16
3. Pubian	-	-	25
4. Anak Tuha	-	-	43
5. Anak Ratu Aji	-	-	5
6. Kalirejo	-	-	69
7. Sendang Agung	-	-	33
8. Bangun Rejo	-	-	13
9. Gunung Sugih	-	-	20
10. Bekri	-	-	7
11. Bumi Ratu Nuban	-	-	46
12. Trimurjo	-	-	24
13. Punggur	-	-	39
14. Kota Gajah	-	-	50
15. Seputih Raman	-	-	56
16. Terbanggi Besar	-	-	80
17. Seputih Agung	-	-	54
18. Way Pengubuan	-	-	27
19. Terusan Nunyai	-	-	3
20. Seputih Mataram	-	-	22
21. Bandar Mataram	-	-	44
22. Seputih Banyak	-	-	41
23. Way Seputih	-	-	8
24. Rumbia	-	-	35
25. Bumi Nabung	-	-	56
26. Putra Rumbia	-	-	1
27. Seputih Surabaya	-	-	32
28. Bandar Surabaya	-	-	35
Lampung Tengah	-	-	932

Lanjutan Tabel 4.1.6/ Continued Table 4.1.6

Kecamatan <i>Subdistrict</i>	Murid/Students		
	Laki-laki/Male	Perempuan/Female	Jumlah/Total
(1)	(2)	(3)	(4)
1. Padang Ratu	477	487	964
2. Selagai Lingga	128	136	264
3. Pubian	224	193	417
4. Anak Tuha	377	435	812
5. Anak Ratu Aji	47	43	90
6. Kalirejo	801	839	1,640
7. Sendang Agung	282	283	565
8. Bangun Rejo	177	137	314
9. Gunung Sugih	168	176	344
10. Bekri	117	118	235
11. Bumi Ratu Nuban	452	485	937
12. Trimurjo	184	115	299
13. Punggur	375	316	691
14. Kota Gajah	381	344	725
15. Seputih Raman	298	296	594
16. Terbanggi Besar	574	704	1,278
17. Seputih Agung	232	199	431
18. Way Pengubuan	296	285	581
19. Terusan Nunyai	48	39	87
20. Seputih Mataram	112	103	215
21. Bandar Mataram	371	391	762
22. Seputih Banyak	233	226	459
23. Way Seputih	89	65	154
24. Rumbia	233	188	421
25. Bumi Nabung	299	252	551
26. Putra Rumbia	65	65	130
27. Seputih Surabaya	459	496	955
28. Bandar Surabaya	275	291	566
Lampung Tengah	7 774	7 707	15 481

Sumber: Kantor Kementerian Agama Lampung Tengah

Source: The Ministry of Religion Lampung Tengah Regency

Catatan/Note :

¹Jumlah guru termasuk kepala sekolah dan guru/ The total of Teachers including headmaster and teacher

Tabel 4.1.7 Jumlah Sekolah, Guru, dan Murid Sekolah Menengah Atas (SMA) di Bawah Kementrian Pendidikan dan Kebudayaan Menurut Kecamatan, (2017/2018)
 Table 4.1.7 Number of Schools, Teachers, and Pupils in Senior High Schools under The Ministry of Education and Culture by Sub District, (2017/2018)

Kecamatan Subdistrict	Sekolah/School		
	Negeri/Public	Swasta/Private	Jumlah/Total
(1)	(2)	(3)	(4)
1. Padang Ratu	1	2	3
2. Selagai Lingga	-	1	1
3. Pubian	1	-	1
4. Anak Tuha	1	1	2
5. Anak Ratu Aji	1	1	2
6. Kalirejo	1	2	3
7. Sendang Agung	1	1	2
8. Bangun Rejo	1	4	5
9. Gunung Sugih	1	3	4
10. Bekri	-	2	2
11. Bumi Ratu Nuban	-	1	1
12. Trimurjo	1	2	3
13. Punggur	1	-	1
14. Kota Gajah	1	2	3
15. Seputih Raman	1	2	3
16. Terbanggi Besar	1	3	4
17. Seputih Agung	1	1	2
18. Way Pengubuan	1	1	2
19. Terusan Nunyai	1	-	1
20. Seputih Mataram	1	2	3
21. Bandar Mataram	1	3	4
22. Seputih Banyak	1	3	4
23. Way Seputih	1	1	2
24. Rumbia	1	1	2
25. Bumi Nabung	1	1	2
26. Putra Rumbia	-	1	1
27. Seputih Surabaya	1	2	3
28. Bandar Surabaya	1	-	1
Lampung Tengah	24	43	67

Lanjutan Tabel 4.1.7/ Continued Table 4.1.7

Kecamatan <i>Subdistrict</i>	Guru ¹ /Teachers ¹		
	Laki-laki/Male	Perempuan/Female	Jumlah/Total
(1)	(2)	(3)	(4)
1. Padang Ratu	15	24	39
2. Selagai Lingga	8	5	13
3. Pubian	5	8	13
4. Anak Tuha	8	15	23
5. Anak Ratu Aji	12	18	30
6. Kalirejo	35	38	73
7. Sendang Agung	27	18	45
8. Bangun Rejo	39	32	71
9. Gunung Sugih	19	33	52
10. Bekri	9	12	21
11. Bumi Ratu Nuban	1	5	6
12. Trimurjo	34	50	84
13. Punggur	24	43	67
14. Kota Gajah	40	52	92
15. Seputih Raman	38	50	88
16. Terbanggi Besar	28	84	112
17. Seputih Agung	28	34	62
18. Way Pengubuan	11	28	39
19. Terusan Nunyai	13	53	66
20. Seputih Mataram	27	38	65
21. Bandar Mataram	19	31	50
22. Seputih Banyak	52	44	96
23. Way Seputih	6	7	13
24. Rumbia	27	33	60
25. Bumi Nabung	9	10	19
26. Putra Rumbia	6	6	12
27. Seputih Surabaya	39	30	69
28. Bandar Surabaya	4	9	13
Lampung Tengah	583	810	1 393

Lanjutan Tabel 4.1.7/ Continued Table 4.1.7

Kecamatan Subdistrict	Murid/Students		
	Laki-laki/Male	Perempuan/Female	Jumlah/Total
(1)	(2)	(3)	(4)
1. Padang Ratu	189	189	378
2. Selagai Lingga	88	99	187
3. Pubian	46	37	83
4. Anak Tuha	88	100	188
5. Anak Ratu Aji	212	173	385
6. Kalirejo	307	554	861
7. Sendang Agung	288	385	673
8. Bangun Rejo	430	549	979
9. Gunung Sugih	280	407	687
10. Bekri	119	160	279
11. Bumi Ratu Nuban	39	65	104
12. Trimurjo	338	426	764
13. Punggur	286	571	857
14. Kota Gajah	478	786	1,264
15. Seputih Raman	463	555	1,018
16. Terbanggi Besar	583	880	1,463
17. Seputih Agung	402	636	1,038
18. Way Pengubuan	204	233	437
19. Terusan Nunyai	425	747	1,172
20. Seputih Mataram	340	508	848
21. Bandar Mataram	262	349	611
22. Seputih Banyak	700	862	1,562
23. Way Seputih	94	75	169
24. Rumbia	499	550	1,049
25. Bumi Nabung	100	70	170
26. Putra Rumbia	74	85	159
27. Seputih Surabaya	468	634	1,102
28. Bandar Surabaya	80	109	189
Lampung Tengah	7 882	10 794	18 676

Sumber: dapo.dikdasmen.kemendikbud.go.id

Source: dapo.dikdasmen.kemendikbud.go.id

Catatan/Note: ¹Jumlah guru termasuk kepala sekolah dan guru/ The total of Teachers including headmaster and teacher

Tabel 4.1.8 Jumlah Sekolah, Guru, dan Murid Sekolah Menengah Kejuruan (SMK) di Bawah Kementrian Pendidikan dan Kebudayaan Menurut Kecamatan, (2017/2018)
Number of School, Teachers, and Pupils in Vocational High School Under The Ministry of Education and Culture by Sub District, (2017/2018)

Kecamatan <i>Subdistrict</i>	Sekolah/School		
	Negeri/Public	Swasta/Private	Jumlah/Total
(1)	(2)	(3)	(4)
1. Padang Ratu	-	3	3
2. Selagai Lingga	1	1	2
3. Pubian	-	1	1
4. Anak Tuha	1	1	2
5. Anak Ratu Aji	-	-	-
6. Kalirejo	-	7	7
7. Sendang Agung	-	2	2
8. Bangun Rejo	-	3	3
9. Gunung Sugih	-	1	1
10. Bekri	-	1	1
11. Bumi Ratu Nuban	1	2	3
12. Trimurjo	1	-	1
13. Punggur	-	3	3
14. Kota Gajah	-	3	3
15. Seputih Raman	-	2	2
16. Terbanggi Besar	3	4	7
17. Seputih Agung	1	1	2
18. Way Pengubuan	1	2	3
19. Terusan Nunyai	1	1	2
20. Seputih Mataram	-	4	4
21. Bandar Mataram	-	6	6
22. Seputih Banyak	-	3	3
23. Way Seputih	-	-	-
24. Rumbia	-	4	4
25. Bumi Nabung	-	2	2
26. Putra Rumbia	-	1	1
27. Seputih Surabaya	1	1	2
28. Bandar Surabaya	-	2	2
Lampung Tengah	11	61	72

Lanjutan Tabel 4.1.8/ Continued Table 4.1.8

Kecamatan Subdistrict	Guru ¹ /Teachers ¹		
	Laki-laki/Male	Perempuan/Female	Jumlah/Total
(1)	(2)	(3)	(4)
1. Padang Ratu	22	24	46
2. Selagai Lingga	16	19	35
3. Pubian	7	6	13
4. Anak Tuha	11	14	25
5. Anak Ratu Aji	-	-	-
6. Kalirejo	92	56	148
7. Sendang Agung	9	13	22
8. Bangun Rejo	14	22	36
9. Gunung Sugih	1	2	3
10. Bekri	8	6	14
11. Bumi Ratu Nuban	18	22	40
12. Trimurjo	13	10	23
13. Punggur	41	40	81
14. Kota Gajah	37	30	67
15. Seputih Raman	17	13	30
16. Terbanggi Besar	121	115	236
17. Seputih Agung	38	31	69
18. Way Pengubuan	9	9	18
19. Terusan Nunyai	23	22	45
20. Seputih Mataram	33	29	62
21. Bandar Mataram	48	21	69
22. Seputih Banyak	24	17	41
23. Way Seputih	-	-	-
24. Rumbia	33	38	71
25. Bumi Nabung	9	13	22
26. Putra Rumbia	5	4	9
27. Seputih Surabaya	27	19	46
28. Bandar Surabaya	7	7	14
Lampung Tengah	683	602	1 285

Lanjutan Tabel 4.1.8/ Continued Table 4.1.8

Kecamatan Subdistrict	Murid/Students		
	Laki-laki/Male	Perempuan/Female	Jumlah/Total
(1)	(2)	(3)	(4)
1. Padang Ratu	248	238	486
2. Selagai Lingga	198	146	344
3. Pubian	166	183	349
4. Anak Tuha	159	166	325
5. Anak Ratu Aji	-	-	-
6. Kalirejo	1 419	997	2 416
7. Sendang Agung	320	345	665
8. Bangun Rejo	328	397	725
9. Gunung Sugih	13	7	20
10. Bekri	92	107	199
11. Bumi Ratu Nuban	320	241	561
12. Trimurjo	161	112	273
13. Punggur	695	371	1 066
14. Kota Gajah	334	346	680
15. Seputih Raman	265	101	366
16. Terbanggi Besar	1 781	1 209	2 990
17. Seputih Agung	684	262	946
18. Way Pengubuan	115	52	167
19. Terusan Nunyai	300	163	463
20. Seputih Mataram	665	469	1 134
21. Bandar Mataram	333	283	616
22. Seputih Banyak	484	254	738
23. Way Seputih	-	-	-
24. Rumbia	408	379	787
25. Bumi Nabung	47	39	86
26. Putra Rumbia	125	143	268
27. Seputih Surabaya	416	287	703
28. Bandar Surabaya	58	46	104
Lampung Tengah	10 134	7 343	17 477

Sumber: dapo.dikdasmen.kemendikbud.go.id

Source: dapo.dikdasmen.kemendikbud.go.id

Catatan/Note: ¹Jumlah guru termasuk kepala sekolah dan guru/ The total of Teachers including headmaster and teacher

Jumlah Sekolah, Guru, dan Murid Madrasah Aliyah (MA) di Bawah Kementerian Pendidikan dan Kebudayaan Menurut Kecamatan, (2017/2018)
Tabel 4.1.9 *Number of School, Teachers, and Pupils in Madrasah Aliyah (MA) Under The Ministry of Education and Culture by Sub District, (2017/2018)*

Kecamatan <i>Subdistrict</i>	Sekolah/School		
	Negeri/Public	Swasta/Private	Jumlah/Total
(1)	(2)	(3)	(4)
1. Padang Ratu	-	2	2
2. Selagai Lingga	-	1	1
3. Pubian	-	2	2
4. Anak Tuha	-	3	3
5. Anak Ratu Aji	-	1	1
6. Kalirejo	-	5	5
7. Sendang Agung	-	1	1
8. Bangun Rejo	-	1	1
9. Gunung Sugih	-	3	3
10. Bekri	-	-	-
11. Bumi Ratu Nuban	-	3	3
12. Trimurjo	-	-	-
13. Punggur	-	1	1
14. Kota Gajah	-	2	2
15. Seputih Raman	-	3	3
16. Terbanggi Besar	1	3	4
17. Seputih Agung	-	5	5
18. Way Pengubuan	-	1	1
19. Terusan Nunyai	-	-	-
20. Seputih Mataram	-	1	1
21. Bandar Mataram	-	2	2
22. Seputih Banyak	-	4	4
23. Way Seputih	-	-	-
24. Rumbia	-	2	2
25. Bumi Nabung	-	2	2
26. Putra Rumbia	-	-	-
27. Seputih Surabaya	-	2	2
28. Bandar Surabaya	-	1	1
Lampung Tengah	1	51	52

Lanjutan Tabel 4.1.9/ Continued Table 4.1.9

Kecamatan <i>Subdistrict</i>	Guru ¹ /Teachers ¹		
	Laki-laki/Male	Perempuan/Female	Jumlah/Total
(1)	(2)	(3)	(4)
1. Padang Ratu	-	-	56
2. Selagai Lingga	-	-	15
3. Pubian	-	-	39
4. Anak Tuha	-	-	24
5. Anak Ratu Aji	-	-	17
6. Kalirejo	-	-	103
7. Sendang Agung	-	-	19
8. Bangun Rejo	-	-	19
9. Gunung Sugih	-	-	49
10. Bekri	-	-	-
11. Bumi Ratu Nuban	-	-	69
12. Trimurjo	-	-	-
13. Punggur	-	-	28
14. Kota Gajah	-	-	65
15. Seputih Raman	-	-	54
16. Terbanggi Besar	-	-	128
17. Seputih Agung	-	-	70
18. Way Pengubuan	-	-	42
19. Terusan Nunyai	-	-	-
20. Seputih Mataram	-	-	19
21. Bandar Mataram	-	-	28
22. Seputih Banyak	-	-	94
23. Way Seputih	-	-	-
24. Rumbia	-	-	38
25. Bumi Nabung	-	-	51
26. Putra Rumbia	-	-	-
27. Seputih Surabaya	-	-	40
28. Bandar Surabaya	-	-	15
Lampung Tengah	-	-	1 082

Lanjutan Tabel 4.1.9/ Continued Table 4.1.9

Kecamatan Subdistrict	Murid/Students		
	Laki-laki/Male	Perempuan/Female	Jumlah/Total
(1)	(2)	(3)	(4)
1. Padang Ratu	172	309	481
2. Selagai Lingga	39	12	51
3. Pubian	112	99	211
4. Anak Tuha	175	214	389
5. Anak Ratu Aji	20	22	42
6. Kalirejo	334	440	774
7. Sendang Agung	88	87	175
8. Bangun Rejo	93	117	210
9. Gunung Sugih	147	164	311
10. Bekri	-	-	-
11. Bumi Ratu Nuban	225	396	621
12. Trimurjo	-	-	-
13. Punggur	107	139	246
14. Kota Gajah	133	289	422
15. Seputih Raman	245	236	481
16. Terbanggi Besar	443	887	1 330
17. Seputih Agung	149	144	293
18. Way Pengubuan	206	355	561
19. Terusan Nunyai	-	-	-
20. Seputih Mataram	45	63	108
21. Bandar Mataram	221	250	471
22. Seputih Banyak	234	230	464
23. Way Seputih	-	-	-
24. Rumbia	122	119	241
25. Bumi Nabung	169	135	304
26. Putra Rumbia	-	-	-
27. Seputih Surabaya	92	114	206
28. Bandar Surabaya	69	57	126
Lampung Tengah	3 640	4 878	8 518

Sumber: Kantor Kementerian Agama Lampung Tengah

Source: The Ministry of Religion Lampung Tengah Regency

Catatan/Note :

¹Jumlah guru termasuk kepala sekolah dan guru/ The total of Teachers including headmaster and teacher

Tabel 4.1.10 Jumlah Desa¹/Kelurahan yang Memiliki Fasilitas Sekolah Menurut Kecamatan dan Tingkat Pendidikan, 2016-2018
Table 4.1.10 Number of Villages¹ Having Educational Facilities by Province and Educational Level, 2016-2018

Kecamatan <i>Subdistrict</i>	SD <i>Primary School</i>			SMP <i>Junior High School</i>		
	2016	2017	2018	2016	2017	2018
	(1)	(2)	(3)	(4)	(5)	(6)
1. Padang Ratu	15	15	15	11	11	11
2. Selagai Lingga	14	14	14	11	11	11
3. Pubian	20	20	20	11	11	11
4. Anak Tuha	11	11	11	7	7	7
5. Anak Ratu Aji	6	6	6	4	4	4
6. Kalirejo	17	17	17	9	9	9
7. Sendang Agung	9	9	9	9	9	9
8. Bangun Rejo	16	16	16	7	7	7
9. Gunung Sugih	15	15	15	9	9	9
10. Bekri	8	8	8	5	5	5
11. Bumi Ratu Nuban	10	10	10	7	7	7
12. Trimurjo	14	14	14	10	10	10
13. Punggur	9	9	9	5	5	5
14. Kota Gajah	7	7	7	4	4	4
15. Seputih Raman	14	14	14	8	8	8
16. Terbanggi Besar	10	10	10	8	8	8
17. Seputih Agung	10	10	10	9	9	9
18. Way Pengubuan	8	8	8	6	6	6
19. Terusan Nunyai	7	7	7	4	4	4
20. Seputih Mataram	12	12	12	9	9	9
21. Bandar Mataram	12	12	12	10	10	10
22. Seputih Banyak	13	13	13	5	5	5
23. Way Seputih	6	6	6	2	2	2
24. Rumbia	9	9	9	6	6	6
25. Bumi Nabung	6	6	6	5	5	5
26. Putra Rumbia	10	10	10	2	2	2
27. Seputih Surabaya	13	13	13	7	7	7
28. Bandar Surabaya	10	10	10	4	4	4
Lampung Tengah	311	311	311	194	194	194

Lanjutan Tabel 4.1.10/ Continued Table 4.1.10

Kecamatan <i>Subdistrict</i>	SMA <i>Senior High School</i>			SMK <i>Vocational School</i>		
	2016	2017	2018	2016	2017	2018
<i>(1)</i>	<i>(2)</i>	<i>(3)</i>	<i>(4)</i>	<i>(5)</i>	<i>(6)</i>	<i>(7)</i>
1. Padang Ratu	4	4	4	4	4	4
2. Selagai Lingga	2	2	2	2	2	2
3. Pubian	3	3	3	2	2	2
4. Anak Tuha	3	3	3	2	2	2
5. Anak Ratu Aji	3	3	3	-	-	-
6. Kalirejo	5	5	5	5	5	5
7. Sendang Agung	2	2	2	2	2	2
8. Bangun Rejo	5	5	5	2	2	2
9. Gunung Sugih	4	4	4	1	1	1
10. Bekri	2	2	2	1	1	1
11. Bumi Ratu Nuban	2	2	2	2	2	2
12. Trimurjo	3	3	3	1	1	1
13. Punggur	3	3	3	2	2	2
14. Kota Gajah	3	3	3	3	3	3
15. Seputih Raman	7	7	7	2	2	2
16. Terbanggi Besar	6	6	6	3	3	3
17. Seputih Agung	5	5	5	2	2	2
18. Way Pengubuan	2	2	2	2	2	2
19. Terusan Nunyai	1	1	1	1	1	1
20. Seputih Mataram	4	4	4	4	4	4
21. Bandar Mataram	4	4	4	3	3	3
22. Seputih Banyak	4	4	4	2	2	2
23. Way Seputih	2	2	2	-	-	-
24. Rumbia	4	4	4	3	3	3
25. Bumi Nabung	3	3	3	3	3	3
26. Putra Rumbia	1	1	1	1	1	1
27. Seputih Surabaya	4	4	4	2	2	2
28. Bandar Surabaya	1	1	1	2	2	2
Lampung Tengah	92	92	92	59	59	59

Lanjutan Tabel 4.1.10/ Continued Table 4.1.10

Kecamatan <i>Subdistrict</i>	Perguruan Tinggi/ <i>University</i>		
	2016	2017	2018
<i>(1)</i>	<i>(2)</i>	<i>(3)</i>	<i>(4)</i>
1. Padang Ratu	-	-	-
2. Selagai Lingga	-	-	-
3. Pubian	-	-	-
4. Anak Tuha	1	1	1
5. Anak Ratu Aji	-	-	-
6. Kalirejo	1	1	1
7. Sendang Agung	-	-	-
8. Bangun Rejo	-	-	-
9. Gunung Sugih	2	2	2
10. Bekri	-	-	-
11. Bumi Ratu Nuban	-	-	-
12. Trimurjo	-	-	-
13. Punggur	-	-	-
14. Kota Gajah	-	-	-
15. Seputih Raman	-	-	-
16. Terbanggi Besar	2	2	2
17. Seputih Agung	-	-	-
18. Way Pengubuan	-	-	-
19. Terusan Nunyai	-	-	-
20. Seputih Mataram	-	-	-
21. Bandar Mataram	-	-	-
22. Seputih Banyak	-	-	-
23. Way Seputih	-	-	-
24. Rumbia	-	-	-
25. Bumi Nabung	-	-	-
26. Putra Rumbia	-	-	-
27. Seputih Surabaya	-	-	-
28. Bandar Surabaya	-	-	-
Lampung Tengah	6	6	6

Catatan/ *Note*: ¹ Desa pada tabel ini termasuk permukiman transmigrasi (UPT) YANG MASIH DIBINA OLEH Kementerian terkait dan nagari di Provinsi Sumatra Barat/ Villages in this table include transmigration Settlement unit which is still fostredby the relevan Ministries and the Nagari in The Province of Sumatra Barat

Sumber/*Source* BPS, Pendapatan Potensi Desa (Podes)/BPS-Statistics Indonesia, Village Potential data collection

Tabel 4.1.11 Angka Partisipasi Sekolah di Kabupaten Lampung Tengah, 2014-2018
 Table School Enrolment Ratio by Age Group in Lampung Tengah Regency, 2014-2018

[Diolah dari hasil Survei Sosial Ekonomi Nasional (Susenas) 2014-2018/
 Based on the 2013-2018 National Socio Economic Survey]

Kelompok Umur Age Group	2014	2015	2016	2017	2018
(1)	(2)	(3)	(4)	(5)	(6)
7 - 12	99.33	99.50	99.60	100.00	100.00
13 - 15	93.63	95.22	95.94	95.69	96.99
16 - 18	67.42	64.35	64.89	63.19	69.66

Sumber: BPS Kabupaten Lampung Tengah

Source: BPS - Statistics of Lampung Tengah Regency

Tabel
Table

4.1.12

Angka Partisipasi Kasar dan Angka Partisipasi Murni Menurut Jenjang Pendidikan di Kabupaten Lampung Tengah, 2018

Gross Enrolment Ratio and Net Enrolment Ratio by Level of Education in Lampung Tengah Regency, 2018

Jenjang Pendidikan <i>Level of Education</i>	Angka Partisipasi Kasar <i>Gross Enrolment Ratio</i>	Angka Partisipasi Murni <i>Net Enrolment Ratio</i>
(1)	(2)	(3)
SD/MI <i>Primary School</i>	112.23	99.13
SMP/MTs <i>Junior High School</i>	96.16	75.77
SMA/SMK/MA <i>Senior High School</i>	75.09	53.10

Sumber: BPS Kabupaten Lampung Tengah

Source: BPS - Statistics of Lampung Tengah Regency

4.2. KESEHATAN/MEDICAL

Jumlah Desa¹/Kelurahan yang Memiliki Sarana Kesehatan Menurut Kecamatan,**Tabel 4.2.1** 2016-2018Table Number of Villages¹ Having Health Facilities by Sub District, 2016-2018

Kecamatan <i>Subdistrict</i>	Rumah Sakit <i>Hospital</i>			Rumah Sakit Bersalin <i>Maternity Hospital</i>		
	2016	2017	2018	2016	2017	2018
<i>(1)</i>	<i>(2)</i>	<i>(3)</i>	<i>(4)</i>	<i>(5)</i>	<i>(6)</i>	<i>(7)</i>
1. Padang Ratu	-	-	-	-	-	-
2. Selagai Lingga	-	-	-	-	-	-
3. Pubian	-	-	-	-	-	-
4. Anak Tuha	-	-	-	-	-	-
5. Anak Ratu Aji	-	-	-	-	-	-
6. Kalirejo	1	1	1	-	-	-
7. Sendang Agung	-	-	-	-	-	-
8. Bangun Rejo	-	-	-	1	1	1
9. Gunung Sugih	2	2	2	2	2	2
10. Bekri	-	-	-	-	-	-
11. Bumi Ratu Nuban	-	-	-	-	-	-
12. Trimurjo	-	-	-	-	-	-
13. Punggur	-	-	-	-	-	-
14. Kota Gajah	-	-	-	-	-	-
15. Seputih Raman	-	-	-	-	-	-
16. Terbanggi Besar	2	2	2	1	1	1
17. Seputih Agung	-	-	-	-	-	-
18. Way Pengubuan	-	-	-	-	-	-
19. Terusan Nunyai	-	-	-	-	-	-
20. Seputih Mataram	-	-	-	-	-	-
21. Bandar Mataram	-	-	-	1	1	1
22. Seputih Banyak	-	-	-	-	-	-
23. Way Seputih	-	-	-	-	-	-
24. Rumbia	-	-	-	1	1	1
25. Bumi Nabung	-	-	-	-	-	-
26. Putra Rumbia	-	-	-	1	1	1
27. Seputih Surabaya	-	-	-	-	-	-
28. Bandar Surabaya	-	-	-	-	-	-
Lampung Tengah	5	5	5	7	7	7

Lanjutan Tabel 4.2.1/ Continued Table 4.2.1

Kecamatan <i>Subdistrict</i>	Poliklinik <i>Polyclinic</i>			Puskesmas <i>Public Health Centre</i>		
	2016	2017	2018	2016	2017	2018
(1)	(2)	(3)	(4)	(5)	(6)	(7)
1. Padang Ratu	1	1	1	2	2	2
2. Selagai Lingga	1	1	1	2	2	2
3. Pubian	1	1	1	2	2	2
4. Anak Tuha	1	1	1	1	1	1
5. Anak Ratu Aji	4	4	4	1	1	1
6. Kalirejo	5	5	5	2	2	2
7. Sendang Agung	2	2	2	1	1	1
8. Bangun Rejo	1	1	1	3	3	3
9. Gunung Sugih	2	2	2	1	1	1
10. Bekri	1	1	1	4	4	4
11. Bumi Ratu Nuban	3	3	3	1	1	1
12. Trimurjo	-	-	-	1	1	1
13. Punggur	1	1	1	4	4	4
14. Kota Gajah	3	3	3	1	1	1
15. Seputih Raman	2	2	2	3	3	3
16. Terbanggi Besar	2	2	2	2	2	2
17. Seputih Agung	1	1	1	3	3	3
18. Way Pengubuan	1	1	1	1	1	1
19. Terusan Nunyai	4	4	4	1	1	1
20. Seputih Mataram	0	0	0	1	1	1
21. Bandar Mataram	1	1	1	2	2	2
22. Seputih Banyak	2	2	2	1	1	1
23. Way Seputih	1	1	1	1	1	1
24. Rumbia	0	0	0	1	1	1
25. Bumi Nabung	1	1	1	1	1	1
26. Putra Rumbia	0	0	0	1	1	1
27. Seputih Surabaya	2	2	2	1	1	1
28. Bandar Surabaya	2	2	2	1	1	1
Lampung Tengah	45	45	45	46	46	46

Lanjutan Tabel 4.2.1/ Continued Table 4.2.1

Kecamatan <i>Subdistrict</i>	Puskesmas Pembantu <i>Subsidiary of Public Health Centre</i>			Apotek <i>Pharmacy</i>		
	2016	2017	2018	2016	2017	2018
<i>(1)</i>	<i>(2)</i>	<i>(3)</i>	<i>(4)</i>	<i>(5)</i>	<i>(6)</i>	<i>(7)</i>
1. Padang Ratu	6	6	6	1	1	1
2. Selagai Lingga	3	3	3	-	-	-
3. Pubian	5	5	5	-	-	-
4. Anak Tuha	5	5	5	-	-	-
5. Anak Ratu Aji	5	5	5	-	-	-
6. Kalirejo	7	7	7	2	2	2
7. Sendang Agung	4	4	4	2	2	2
8. Bangun Rejo	3	3	3	1	1	1
9. Gunung Sugih	8	8	8	3	3	3
10. Bekri	6	6	6	1	1	1
11. Bumi Ratu Nuban	6	6	6	1	1	1
12. Trimurjo	5	5	5	1	1	1
13. Punggur	3	3	3	2	2	2
14. Kota Gajah	1	1	1	3	3	3
15. Seputih Raman	4	4	4	1	1	1
16. Terbanggi Besar	5	5	5	4	4	4
17. Seputih Agung	3	3	3	1	1	1
18. Way Pengubuan	6	6	6	1	1	1
19. Terusan Nunyai	3	3	3	1	1	1
20. Seputih Mataram	6	6	6	2	2	2
21. Bandar Mataram	7	7	7	2	2	2
22. Seputih Banyak	2	2	2	2	2	2
23. Way Seputih	2	2	2	-	-	-
24. Rumbia	2	2	2	2	2	2
25. Bumi Nabung	4	4	4	-	-	-
26. Putra Rumbia	4	4	4	1	1	1
27. Seputih Surabaya	5	5	5	2	2	2
28. Bandar Surabaya	4	4	4	1	1	1
Lampung Tengah	124	124	124	37	37	37

Catatan/ Note: ¹ Desa pada tabel ini termasuk permukiman transmigrasi (UPT) YANG MASIH DIBINA OLEH Kementerian terkait dan nagari di Provinsi Sumatra Barat/ Villages in this table include transmigration Settlement unit which is still fostredby the relevan Ministries and the Nagari in The Province of Sumatra Barat

Sumber/Source BPS, Pendapatan Potensi Desa (Podes)/BPS-Statistics Indonesia, Village Potential data collection

Tabel 4.2.2 Jumlah Tenaga Kesehatan Menurut Kecamatan, 2018
Table Number Of Medical Personnel By Sub District, 2018

Kecamatan Subdistrict	Dokter Doctor	Perawat Nurse	Bidan Midwife	Farmasi Pharmaceutica I	Tenaga Kesehatan Lainnya Other Health Personnel
(1)	(2)	(3)	(4)	(5)	(7)
1. Padang Ratu	5	21	29	1	11
2. Selagai Lingga	3	16	24	1	2
3. Pujian	3	17	26	1	5
4. Anak Tuha	3	17	13	1	4
5. Anak Ratu Aji	2	15	19	-	1
6. Kalirejo	4	28	36	-	4
7. Sendang Agung	3	19	29	1	5
8. Bangun Rejo	3	18	22	-	2
9. Gunung Sugih	5	17	31	5	4
10. Bekri	2	7	13	1	3
11. Bumi Ratu Nuban	1	22	16	1	3
12. Trimurjo	6	27	33	-	9
13. Punggur	4	10	20	-	8
14. Kota Gajah	2	16	26	1	6
15. Seputih Raman	2	30	34	1	6
16. Terbanggi Besar	8	27	59	3	18
17. Seputih Agung	3	18	21	1	3
18. Way Pengubuan	1	8	11	-	4
19. Terusan Nunyai	2	15	20	1	1
20. Seputih Mataram	3	12	14	-	5
21. Bandar Mataram	4	20	37	3	9
22. Seputih Banyak	1	15	22	-	4
23. Way Seputih	1	12	22	-	4
24. Rumbia	2	6	18	-	5
25. Bumi Nabung	1	14	26	-	1
26. Putra Rumbia	2	5	8	1	5
27. Seputih Surabaya	1	18	33	1	3
28. Bandar Surabaya	3	10	14	-	-
Lampung Tengah	80	460	676	24	135

Sumber: Dinas Kesehatan Kabupaten Lampung Tengah

Source: Health Service of Lampung Tengah Regency

Tabel 4.2.4 Jumlah Rumah Sakit Umum, Rumah Sakit Khusus, dan Puskesmas Menurut Kecamatan, 2017 dan 2018
 Table Number of General Hospital, Special Hospital, and Public Health Center by Sub District, 2017-2018

Kecamatan <i>Subdistrict</i>	Rumah Sakit Umum <i>General Hospital</i>		Rumah Sakit Khusus <i>Special Hospital</i>		Rumah Sakit Bersalin/ Rumah Bersalin <i>Maternity Hospital</i>		Puskesmas <i>Public Health Center</i>	
	2017	2018	2017	2018	2017	2018	2017	2018
<i>(1)</i>	<i>(2)</i>	<i>(3)</i>	<i>(4)</i>	<i>(5)</i>	<i>(6)</i>	<i>(7)</i>	<i>(8)</i>	<i>(9)</i>
1. Padang Ratu	-	-	-	-	-	-	2	2
2. Selagai Lingga	-	-	-	-	-	-	1	1
3. Pubian	-	-	-	-	-	-	2	2
4. Anak Tuha	-	-	-	-	-	-	1	2
5. Anak Ratu Aji	-	-	-	-	-	-	1	1
6. Kalirejo	2	2	-	-	-	-	2	2
7. Sendang Agung	-	-	-	-	-	-	1	1
8. Bangun Rejo	-	-	-	-	-	-	2	2
9. Gunung Sugih	2	2	-	-	-	-	2	2
10. Bekri	-	-	-	-	-	-	1	1
11. Bumi Ratu Nuban	-	-	-	-	-	-	1	1
12. Trimurjo	-	-	-	-	-	-	2	2
13. Punggur	-	-	-	-	-	-	1	1
14. Kota Gajah	-	-	-	-	-	-	2	2
15. Seputih Raman	-	-	-	-	-	-	2	2
16. Terbanggi Besar	4	5	-	-	1	1	2	2
17. Seputih Agung	-	-	-	-	-	-	1	1
18. Way Pengubuan	-	-	-	-	-	-	1	1
19. Terusan Nunyai	-	-	-	-	-	-	1	1
20. Seputih Mataram	-	-	-	-	-	-	1	1
21. Bandar Mataram	-	-	-	-	-	-	2	2
22. Seputih Banyak	-	-	-	-	-	-	1	1
23. Way Seputih	-	-	-	-	-	-	1	1
24. Rumbia	-	-	-	-	-	-	1	1
25. Bumi Nabung	-	-	-	-	-	-	1	1
26. Putra Rumbia	-	-	-	-	-	-	1	1
27. Seputih Surabaya	-	-	-	-	-	-	1	1
28. Bandar Surabaya	-	-	-	-	-	-	1	1
Lampung Tengah	8	9	-	-	1	1	38	39

Lanjutan Tabel 4.2.4/ Continued Table 4.2.4

Kecamatan <i>Subdistrict</i>	Klinik/Balai Kesehatan <i>Clinic/Health center</i>		Posyandu <i>Maternal & Child Health Center</i>		Polindes <i>Village Maternity</i>	
	2017	2018	2017	2018	2017	2018
<i>(1)</i>	<i>(2)</i>	<i>(3)</i>	<i>(4)</i>	<i>(5)</i>	<i>(6)</i>	<i>(7)</i>
1. Padang Ratu	3	3	15	75	15	15
2. Selagai Lingga	1	1	13	41	14	14
3. Pubian	1	1	12	70	12	20
4. Anak Tuha	-	-	20	48	20	12
5. Anak Ratu Aji	-	-	6	23	6	6
6. Kalirejo	3	3	16	135	17	17
7. Sendang Agung	-	3	9	52	9	9
8. Bangun Rejo	1	1	15	71	17	17
9. Gunung Sugih	1	1	16	71	15	11
10. Bekri	1	1	8	23	10	8
11. Bumi Ratu Nuban	-	-	10	37	8	10
12. Trimurjo	-	-	14	58	14	11
13. Punggur	-	1	9	56	9	9
14. Kota Gajah	1	2	7	45	7	7
15. Seputih Raman	2	2	14	75	14	14
16. Terbanggi Besar	4	4	10	82	10	7
17. Seputih Agung	1	2	9	55	10	10
18. Way Pengubuan	1	2	7	32	8	8
19. Terusan Nunyai	-	1	7	35	7	7
20. Seputih Mataram	-	-	12	60	12	12
21. Bandar Mataram	3	4	12	56	12	12
22. Seputih Banyak	2	3	13	46	13	13
23. Way Seputih	-	1	6	26	6	6
24. Rumbia	1	1	8	42	9	9
25. Bumi Nabung	-	-	10	28	10	10
26. Putra Rumbia	-	1	6	30	7	7
27. Seputih Surabaya	-	1	13	47	13	13
28. Bandar Surabaya	-	-	10	37	10	10
Lampung Tengah	26	39	307	1 456	314	304

Sumber: Dinas Kesehatan Kabupaten Lampung Tengah

Source: Health Service of Lampung Tengah Regency

Tabel 4.2.5 Jumlah Tenaga Kesehatan di Kabupaten Lampung Tengah, 2018
Table Number of Health Personnel in Lampung Tengah Regency, 2018

Kategori	Tempat Kerja			Jumlah
	Dinkes	Puskes	RSD-DSR	
1 Medis				
a Dokter umum	3	67	9	79
b Dokter gigi	1	13	2	16
c Dokter Spesialis	-	-	17	17
2 Paramedis				
a Perawat	4	360	32	396
b Bidan	-	538	5	543
3 Paramedis Non Perawat				
a Gizi	-	22	2	24
b Sanitari	2	33	4	39
c SMF	-	20	5	25
d Analisis Kesehatan	-	17	5	22
e Rontgen	-	1	4	5
f Anastesi	-	-	-	-
g Teknik Medik	1	-	-	1
h Rekam medik	1	7	-	8
i Fisioterapi	-	-	4	4
j Perawat Gigi	1	25	1	27
k Teknik gigi	-	-	1	1
4 Apoteker	2	3	7	12
5 Sarjana Kesehatan				
a s2Kesehatan Masyarakat	7	11	4	22
b S1 Kesehatan Masyarakat	20	45	11	76
c S2 Keperawatan	1	-	-	1
d S1 Keperawatan	5	94	18	117
e S1 Farmasi	-	1	1	2
D4 Kebidanan	1	137	2	140
6 Non Medis				
* Pekarya	1	15	-	16
7 Tenaga Lain				
a S1 Lain	11	6	1	18
b S2 Lain	-	-	2	2
c S1 Teknik	2	-	2	4
d SLTA	13	41	19	73
e SLTP	3	10	1	14
f SD	1	3	-	4
g D1 dan D3 lainnya	-	5	2	7
Lampung Tengah	80	1 474	161	1 715

Sumber: Dinas Kesehatan Kabupaten Lampung Tengah

Source: Health Service of Lampung Tengah Regency

Tabel 4.2.6 Jumlah Dokter Spesialis, Dokter Umum, dan Dokter Gigi Menurut Sarana Pelayanan Kesehatan di Kabupaten Lampung Tengah, 2018
Table 4.2.6 Number of Specialist Doctor, Generalist Doctor, and Dentist by Type of Health Facility in Lampung Tengah Regency, 2018

Unit Kerja <i>Work unit</i>	Tenaga Kesehatan/ <i>Health Personnel</i>		
	Dokter Spesialis	Dokter Umum	Dokter Gigi
	<i>Spesialist Doctors</i>	<i>Generalist Doctors</i>	<i>Dentist</i>
(1)	(2)	(3)	(4)
Rumah Sakit/ <i>Hospital</i>	114	75	9
Rumah Bersalin/ <i>Maternity Hospital</i>	-	-	-
Puskesmas/ <i>Public Health Center</i>	-	67	13
Posyandu/ <i>Maternal & Child Health Center</i>	-	-	-
Klinik/Balai Kesehatan <i>Clinic/Health Center</i>	-	-	-
Polindes/ <i>Village Maternity</i>	-	-	-
Lampung Tengah	114	142	22

Sumber: Dinas Kesehatan Kabupaten Lampung Tengah
Source: Health Service of Lampung Tengah Regency

Tabel
Table

4.2.7 Jumlah Kasus 10 Penyakit Terbanyak Pada Rumah Sakit Umum Demang Sepulau Raya Kabupaten Lampung Tengah, 2018
Number of Cases of the 10 Most Disease in Demang Sepulau Raya Publik Hospital Lampung Tengah ReGENCY, 2018

	Jenis Penyakit <i>The Type of Disease</i>	Jumlah Kasus <i>Number of Cases</i>
	<i>(1)</i>	<i>(2)</i>
1	TB Paru	291
2	Pres Bio	137
3	Epilepsi	573
4	LBP	842
5	Katarak	376
6	DM	583
7	Bronchitis	373
8	HT	418
9	SNH	334
10	CHF	417
	Jumlah/Total	4 344

Sumber: Rumah Sakit Umum Daerah Demang Sepulau Raya

Source: Demang Sepulau Raya Public Hospital

Table
Table

4.2.8 Jumlah Bayi Lahir, Bayi Berat Badan Lahir Rendah (BBLR), dan Bergizi Buruk Menurut Kecamatan di Kabupaten Lampung Tengah, 2018
Number of Births, Babies with Low Birth Weights (LBW), and Malnutrition Cases by Subdistrict in Lampung Tengah Regency, 2018

Kecamatan <i>Subdistrict</i>	Bayi Lahir <i>Births</i>	BBLR <i>LBW</i>	Gizi Buruk <i>Malnutrition</i>
(1)	(2)	(3)	(4)
1. Padang Ratu	813	32	1
2. Selagai Lingga	454	16	-
3. Pubian	642	10	-
4. Anak Tuha	626	1	-
5. Anak Ratu Aji	279	12	-
6. Kalirejo	1 094	21	2
7. Sendang Agung	539	8	-
8. Bangun Rejo	852	28	-
9. Gunung Sugih	1 125	20	0
10. Bekri	474	-	-
11. Bumi Ratu Nuban	385	12	1
12. Trimurjo	859	14	-
13. Punggur	697	16	-
14. Kota Gajah	554	22	-
15. Seputih Raman	729	27	-
16. Terbanggi Besar	1 691	34	1
17. Seputih Agung	868	3	-
18. Way Pengubuan	666	11	-
19. Terusan Nunyai	773	4	1
20. Seputih Mataram	750	-	-
21. Bandar Mataram	832	18	5
22. Seputih Banyak	661	37	-
23. Way Seputih	330	-	-
24. Rumbia	634	6	-
25. Bumi Nabung	405	11	-
26. Putra Rumbia	306	4	-
27. Seputih Surabaya	829	11	3
28. Bandar Surabaya	557	23	-
Lampung Tengah	19 424	401	14

Sumber: Dinas Kesehatan Kabupaten Lampung Tengah

Source: Health Service of Lampung Tengah Regency

Jumlah Ibu Hamil, Melakukan Kunjungan K1, Melakukan Kunjungan K4, Kurang Energi Kronis (KEK), dan Mendapat Tablet Zat Besi (Fe) di Kabupaten Lampung

Tabel 4.2.9 **Tengah, 2013-2018**

Table *Number of Eligible Couples and Family Planning Participants by Subdistrict in Lampung Tengah Regency, 2013-2018*

Tahun <i>Years</i>	Jumlah Ibu Hamil <i>Pregnant Women</i>	Melakukan Kunjungan K1 <i>One Visit</i>	Melakukan Kunjungan K4 <i>Four Visits</i>	Kurang Energi Kronis (KEK) <i>Chronic Energy Deficiency (CED)</i>	Mendapat Zat Besi (Fe) <i>Receiving Iron Supplement</i>
<i>(1)</i>	<i>(2)</i>	<i>(3)</i>	<i>(4)</i>	<i>(5)</i>	<i>(6)</i>
2013	30214	27 771	27 130	-	19 563
2014	29686	28 529	26 956	-	26 994
2015	29986	23 907	22 344	1 224	20 543
2016	25420	24 336	23 210	2 602	23 130
2017	24963	24 125	22 736	4 405	22 504

Sumber: Dinas Kesehatan Kabupaten Lampung Tengah

Source: Health Service of Lampung Tengah Regency

Jumlah Remaja Usia 15-24 Tahun yang Mendapat Penyuluhan Tentang Kesehatan Reproduksi (Kespro), HIV/AIDS, dan Keluarga Berencana (KB) Menurut Kecamatan di Kabupaten Lampung Tengah, 2018

Tabel 4.2.10 *Number of Young People Aged 15 - 24 Who Had Counselling on Reproductive Health, HIV/AIDS, and Family Planning by Subdistrict in Lampung Tengah Regency, 2018*

Kecamatan <i>Subdistrict</i>	Penyuluhan Kespro* <i>Reproductive Health Counsellin*</i>	Penyuluhan HIV/AIDS* <i>HIV/AIDS Counselling*</i>	Penyuluhan KB** <i>Family Planning Counselling**</i>
<i>(1)</i>	<i>(2)</i>	<i>(3)</i>	<i>(4)</i>
1. Padang Ratu	1 538	1 307	180
2. Selagai Lingga	1 044	887	156
3. Pubian	1 309	1 112	140
4. Anak Tuha	1 176	999	432
5. Anak Ratu Aji	498	423	72
6. Kalirejo	2 096	1 781	192
7. Sendang Agung	1 170	994	216
8. Bangun Rejo	1 778	1 512	516
9. Gunung Sugih	2 127	1 808	180
10. Bekri	844	718	96
11. Bumi Ratu Nuban	980	833	120
12. Trimurjo	1 604	1 363	234
13. Punggur	1 227	1 043	264
14. Kota Gajah	1 053	895	96
15. Seputih Raman	1 526	1 297	168
16. Terbanggi Besar	3 781	3 214	120
17. Seputih Agung	1 568	1 333	180
18. Way Pengubuan	1 379	1 172	144
19. Terusan Nunyai	1 360	1 156	96
20. Seputih Mataram	1 498	1 273	144
21. Bandar Mataram	2 436	2 071	144
22. Seputih Banyak	1 418	1 206	336
23. Way Seputih	580	493	72
24. Rumbia	1 116	948	144
25. Bumi Nabung	999	849	72
26. Putra Rumbia	571	486	180
27. Seputih Surabaya	1 459	1 240	156
28. Bandar Surabaya	1 065	905	120
Lampung Tengah	39 200	33 318	4 970

Sumber: *Dinas Kesehatan Kabupaten Lampung Tengah

**Dinas Pengendalian Penduduk dan Keluarga Berencana Kab. Lampung Tengah

Source : *Health Service of Lampung Tengah Regency

**Population Control and Family Planning Service of Lampung Tengah Regency

Jumlah Kasus DBD, Diare, TB, dan Malaria Menurut Kecamatan di Kabupaten Lampung Tengah, 2018

Tabel

Table 4.2.11 *Number of Cases of Dengue Fever, Diarrhea, Tuberculosis (TB) and Malaria by Subdistrict in Lampung Tengah Regency, 2018*

Kecamatan <i>Subdistrict</i>	DBD <i>Dengue Fever</i>	Diare <i>Diarrhea</i>	TB <i>Tuberculosis</i>	Malaria <i>Malaria</i>
<i>(1)</i>	<i>(2)</i>	<i>(3)</i>	<i>(4)</i>	<i>(5)</i>
1. Padang Ratu	8	539	72	-
2. Selagai Lingga	-	435	100	-
3. Pubian	-	1 131	63	-
4. Anak Tuha	-	429	29	-
5. Anak Ratu Aji	-	535	57	-
6. Kalirejo	21	786	94	1
7. Sendang Agung	1	858	87	-
8. Bangun Rejo	1	1 787	103	-
9. Gunung Sugih	11	1 402	138	1
10. Bekri	-	346	50	-
11. Bumi Ratu Nuban	1	306	45	-
12. Trimurjo	2	1 277	162	-
13. Punggur	-	163	42	-
14. Kota Gajah	1	378	109	-
15. Seputih Raman	6	898	56	-
16. Terbanggi Besar	13	1 146	200	2
17. Seputih Agung	35	378	58	-
18. Way Pengubuan	-	1 033	38	-
19. Terusan Nunyai	-	240	116	1
20. Seputih Mataram	3	275	50	-
21. Bandar Mataram	1	372	102	-
22. Seputih Banyak	-	8	26	-
23. Way Seputih	-	861	36	-
24. Rumbia	-	412	53	-
25. Bumi Nabung	1	639	17	-
26. Putra Rumbia	2	241	69	-
27. Seputih Surabaya	2	411	59	-
28. Bandar Surabaya	-	770	43	-
Lampung Tengah	109	18 056	2 074	5

Sumber: Dinas Kesehatan Kabupaten Lampung Tengah

Source: Health Service of Lampung Tengah Regency

Tabel
Table

4.2.12 Jumlah Pasangan Usia Subur (PUS) dan Peserta KB Aktif Menurut Kecamatan di Kabupaten Lampung Tengah, 2018
Number of Eligible Couples and Family Planning Participants by Subdistrict in Lampung Tengah Regency, 2018

Kecamatan Subdistrict	Jumlah PUS Eligible Couples	Peserta KB Aktif/ Family Planning Participant							Jumlah Total
		IUD	MOW	MOP	Implant Implants	Suntikan Injection	Pil Pill	Kondom Condom	
(1)	(2)	(3)	(4)	(5)	(6)	(7)	(8)	(9)	(10)
1. Padang Ratu	12469	2428	115	239	1538	3029	1934	62	21814
2. Selagai Lingga	8809	305	80	45	1754	3768	1130	24	15915
3. Pubian	12472	905	71	70	2603	1914	2984	58	21077
4. Anak Tuha	10416	3204	26	118	1212	1253	2268	61	18558
5. Anak Ratu Aji	4593	347	0	0	860	1340	1171	57	8368
6. Kalirejo	14471	2255	233	54	1707	3210	2480	111	24521
7. Sendang Agung	8283	797	23	26	1580	1954	2531	392	15586
8. Bangun Rejo	11973	3667	168	86	1317	2922	428	122	20683
9. Gunung Sugih	15128	2558	902	53	5144	2462	1375	271	27893
10. Bekri	7748	822	21	22	1034	2073	2205	92	14017
11. Bumi Ratu Nuban	8241	695	47	106	1401	1575	2246	79	14390
12. Trimurjo	12302	825	160	26	1256	3465	2372	210	20607
13. Punggur	9622	877	172	452	3279	1911	1640	73	18026
14. Kota Gajah	7306	406	41	18	1714	2106	1700	110	13401
15. Seputih Raman	11321	1183	321	171	2260	2884	1877	92	20109
16. Terbanggi Besar	22658	4004	576	234	2425	5157	4793	308	40155
17. Seputih Agung	11546	1424	85	81	1964	1858	2013	25	18996
18. Way Pengubuan	11332	2084	51	125	1598	2507	2223	81	19992
19. Terusan Nunyai	11280	2105	108	28	1554	2899	2126	106	20206
20. Seputih Mataram	12043	2321	117	240	1613	2659	1903	62	20958
21. Bandar Mataram	23194	7018	106	195	1143	4975	2974	285	39890
22. Seputih Banyak	10614	1251	82	126	1449	3190	1649	210	18570
23. Way Seputih	5210	3895	30	131	983	932	874	25	9080
24. Rumbia	7955	1970	184	63	1278	1471	792	50	13763
25. Bumi Nabung	9036	1776	6	119	1338	1907	1692	34	15908
26. Putra Rumbia	5805	1395	16	30	849	551	1053	31	9730
27. Seputih Surabaya	13272	2036	25	34	2852	2509	2461	95	23239
28. Bandar Surabaya	11259	404	86	180	1505	3563	2289	38	19324
Jumlah/Total	310 358	52 957	3 852	3 072	49 210	70 044	55 183	3 164	544 776

Sumber: Dinas Pengendalian Penduduk dan Keluarga Berencana Kab. Lampung Tengah

Source : Population Control and Family Planning Service of Lampung Tengah Regency

Tabel 4.2.13 Kegiatan P2 Dinas Kesehatan Kabupaten Lampung Tengah, 2018
Table Activities of Health Service P2 of Lampung Tengah Regency, 2018

Kegiatan Activity	Target Target	Realisasi Realization
(1)	(2)	(3)
1. P2 Kusta		
- Penemuan Penderita	-	90
2. P2 Frambusia		
- Penemuan Penderita	-	-
3. P2 Malaria		
- Penemuan Penderita	6	5
- PCD	6	5
4. P2 TB Paru		
- Penemuan Suspect Penderita	49 800	5 895
- Penemuan BTA (+) Kasus Baru	5 895	2 074
- Kesembuhan	766	766
5. P2 Diare		
- Penemuan Penderita	34 332	18 056
6. P2 ISPA (Pneumonia Balita)		
- Penemuan dan Pengobatan	2 492	593
7. P2 DBD		
- Insiden Rate (IR)	2	8,57
- Case Fatality Rate (CFR)	5	2,75
8. P2 Rabies		
- Kejadian Rabies	-	-
- Pengobatan Pasteur GRTH	-	-
9. PI Imunisasi		
- BCG	22 266	22 456
- DPT I	21 915	23 123
- Polio 3	21 915	23 252
- Campak	21 915	24 477
- TT1 BUMIL	48 598	1 063
- TT2 BUMIL	48 598	1 421

* Tidak ada Kasus yang ditemukan

**lebih dari 100% dikarenakan ada bayi dari luar kabupaten yang mendapat pelayanan faskes Kab. Lampung tengah

Sumber: Dinas Kesehatan Kabupaten Lampung Tengah

Source: Health Service of Lampung Tengah Regency

Tabel
Table

4.2.14 Banyaknya Pasien Rawat Jalan Menurut Jenis Penyakit pada Rumah Sakit Umum Daerah Demang Sepulau Raya Kabupaten Lampung Tengah, 2018
Number of Outpatients by Kind of Disease in Demang Sepulau Raya Public Hospital Lampung Tengah Regency, 2018

Macam Penyakit <i>Kind of Disease</i>	Banyaknya Pasien Rawat Jalan <i>Number of Outpatients</i>
<i>(1)</i>	<i>(2)</i>
1. Bronchitis	348
2. Gangguan Refraksi dan Akomodasi	
3. Penyakit Katarak dan Gangguan Lensa	346
4. Penyakit Kulit dan Jaringan Subkutan	6
5. TBC	1 409
6. Penyakit Telinga dan Prosesus Mastoid	436
7. Penyakit Darah Tinggi	429
8. Penyakit Gusi dan Jaringan Peridental	7
9. Penyakit Epilepsi	553
10. Penyakit Mata dan Adneksa Lain	3
11. Gastritis	79
12. GE	23
13. Tonsilitis	51
14. Typhoid	29
15. Stroke	146
16. Pnemonia	22
17. Migrain	80
18. Kecelakaan Lalu lintas	41
19. Penyakit Saluran Kemih	64
20. Infeksi Saluran Napas Atas Lainnya	334
21. Demam Lainnya	77
22. Diare termasuk tersangka Kolera	35
23. Cacar Air	3
24. Scabies	88
25. Kecelakaan dan Rudapaksa	31
26. Penyakit Kulit karena Jamur	284
27. Lain-lain	135
Jumlah/Total	5 059

Sumber: Rumah Sakit Umum Daerah Demang Sepulau Raya

Source: Demang Sepulau Raya Public Hospital

Tabel
Table

4.2.15 Banyaknya Pasien Rawat Inap Menurut Jenis Penyakit pada Rumah Sakit Umum Daerah Demang Sepulau Raya Kabupaten Lampung Tengah, 2018
Number of Patients by Kind of Disease in Demang Sepulau Raya Public Hospital Lampung Tengah Regency, 2018

Macam Penyakit <i>Kind of Disease</i>	Banyaknya Pasien Rawat Inap <i>Number of Patients</i>
<i>(1)</i>	<i>(2)</i>
1. Gastro Interitis	90
2. Kecelakaan Lalu Lintas	1
3. Demam Typoid	7
4. Penyakit Susunan Saraf Pusat Lain	10
5. Keguguran	19
6. Gastritis	22
7. TBC	90
8. Penyakit Jantung	79
9. Hepatitis	2
10. Pertumbuhan Janin Lambat	2
11. Hernia	38
12. GE	90
13. Tonsilitis	5
14. Decomp Cordis	-
15. Stroke	59
16. Appendicitis	21
17. Penyakit Saluran Kemih	18
18. Hipertensi Esensial (primer)	54
19. Penyakit Crhon dan Tukak Colitis	4
20. Lain-lain	5 010
Jumlah/Total	5 621

Sumber: Rumah Sakit Umum Daerah Demang Sepulau Raya

Source: Demang Sepulau Raya Public Hospital

Tabel
Table

4.2.16

Aktivitas Tahunan Rumah Sakit Umum Daerah Demang Sepulau Raya Kabupaten Lampung Tengah, 2018
Annual Activities Demang Sepulau Raya Publik Hospital Lampung Tengah Regency, 2018

Jenis Aktivitas <i>Kind of Activities</i>	Jumlah <i>Total</i>
(1)	(2)
1. Jumlah Tempat Tidur/ <i>Number of Beds</i>	137
2. Jumlah Pasien Masuk/ <i>Number of Incoming Patients</i>	5 621
3. Jumlah Pasien Keluar + Mati/ <i>Number of Death</i>	5 566
4. Jumlah Hari Perawatan/ <i>Number of Care Days</i>	15 397
5. Jumlah Kunjungan KIA	1 336
6. <i>Gross Death Rate (GDR)</i>	39%
7. <i>Net Death Rate (NDR)</i>	21.0%
8. <i>Bed Occupancy Rate (BOR)</i>	31%
9. <i>Bed Turn Over (BTO)</i>	41
10. <i>Turn Over Internal (TOI)</i>	6
11. <i>Average Length of Stay (LOS)</i>	3
12. Pend. Rujukan Puskesmas	662
13. Dikembalikan ke PKM	301
14. Pend. Dirujuk ke RSUAM	68

Sumber: Rumah Sakit Umum Daerah Demang Sepulau Raya

Source: Demang Sepulau Raya Public Hospital

Tabel 4.2.17 Indikator Kesehatan di Kabupaten Lampung Tengah, 2014-2018
 Table Health Indicators in Lampung Tengah Regency, 2014-2018

Indikator Indicators	Satuan Units	2014	2015	2016	2017	2018
(1)	(2)	(3)	(4)	(5)	(6)	(7)
Angka Harapan Hidup Life Expectancy	Tahun Years	68.91	69.01	69.15	69.28	69.46
Angka Kesakitan Illness Rate	Persen Percent	15.28	23.12	19.21	19.91	15.25
Lama Sakit Length of Sickness	Hari Days	4.70	4.62	5.11	4.60	-

Sumber: BPS Kabupaten Lampung Tengah

Source: BPS - Statistics of Lampung Tengah Regency

Jumlah Klinik Keluarga Berencana (KKB) dan Pos Pelayanan Keluarga Berencana

Tabel 4.2.18 Desa (PPKBD) Menurut Kecamatan di Kabupaten Lampung Tengah, 2018

Table Number of Family Planning Clinics and Village Family Planning Service Units by Subdistrict in Lampung Tengah Regency, 2018

Kecamatan <i>Subdistrict</i>	KKB <i>Family Planning Clinics</i>	PPKBD <i>Village Family Planning Service Units</i>
(1)	(2)	(3)
1. Padang Ratu	4	15
2. Selagai Lingga	3	13
3. Pubian	4	20
4. Anak Tuha	1	12
5. Anak Ratu Aji	1	6
6. Kalirejo	3	16
7. Sendang Agung	2	9
8. Bangun Rejo	2	100
9. Gunung Sugih	5	15
10. Bekri	3	8
11. Bumi Ratu Nuban	4	10
12. Trimurjo	6	14
13. Pungur	4	9
14. Kota Gajah	3	7
15. Seputih Raman	3	14
16. Terbanggi Besar	5	10
17. Seputih Agung	1	9
18. Way Pengubuan	1	7
19. Terusan Nunyai	2	7
20. Seputih Mataram	4	12
21. Bandar Mataram	5	12
22. Seputih Banyak	1	13
23. Way Seputih	2	6
24. Rumbia	1	8
25. Bumi Nabung	1	6
26. Putra Rumbia	1	10
27. Seputih Surabaya	3	13
28. Bandar Surabaya	1	10
Lampung Tengah	76	391

Sumber: Dinas Pengendalian Penduduk dan Keluarga Berencana Kab. Lampung Tengah

Source : Family Planning, Women Empowerment and Child Protection Agency of Lampung Tengah Regency

Tabel 4.2.19 Jumlah Peserta BPJS Tingkat I Kabupaten Lampung Tengah, 2018
Table Number of BPJS Membership by Type of Participant in Lampung Tengah Regency, 2018

Jenis Peserta <i>Type of Participant</i>	Jumlah Peserta <i>Number of Membership</i>
(1)	(6)
1. Penerima Bantuan Iuran	482 308
2. Non Penerima Bantuan Iuran	270 597
Jumlah/Total	752 905

Sumber : BPJS Kabupaten Lampung Tengah

Source: BPJS Lampung Tengah Regency

4.3 AGAMA / RELIGION

Jumlah Penduduk Menurut Kecamatan dan Agama yang Dianut di Kabupaten

Table : 4.3.1 **Lampung Tengah, 2018**

Table : 4.3.1 *Population by Subdistrict and Religion by Subdistrict in Lampung Tengah Regency, 2018*

Kecamatan Subdistrict	Islam Islam	Kristen			Hindu Hindu	Budha Buddha	Lainnya Other
		Protestan Christian	Katolik Catholic				
(1)	(2)	(3)	(4)	(5)	(6)	(7)	
1. Padang Ratu	63 651	395	1 140	283	139	-	
2. Selagai Lingga	34 400	-	1 870	901	-	-	
3. Pubian	39 429	1 175	327	561	56	-	
4. Anak Tuha	-	-	-	-	-	-	
5. Anak Ratu Aji	35 197	362	138	-	-	-	
6. Kalirejo	68 964	2 195	888	625	117	-	
7. Sendang Agung	40 253	1 309	29	536	15	-	
8. Bangun Rejo	55 702	700	465	-	-	-	
9. Gunung Sugih	64 613	791	454	12	6	-	
10. Bekri	28 871	248	295	146	314	-	
11. Bumi Ratu Nuban	55 202	700	465	-	-	-	
12. Trimurjo	45 294	387	612	1 066	-	-	
13. Punggur	37 651	1 407	164	3	31	-	
14. Kota Gajah	30 901	440	347	138	261	-	
15. Seputih Raman	33 897	137	894	8 112	260	-	
16. Terbanggi Besar	90 429	6 632	4 765	3 299	2 377	-	
17. Seputih Agung	45 826	866	726	49	36	-	
18. Way Pengubuan	35 866	654	575	1 161	-	-	
19. Terusan Nunyai	35 866	654	575	1 161	-	-	
20. Seputih Mataram	36 392	2 497	1 414	8 583	10	-	
21. Bandar Mataram	75 568	1 309	724	3 219	26	-	
22. Seputih Banyak	55 434	888	349	7 289	21	-	
23. Way Seputih	-	-	-	-	-	-	
24. Rumbia	45 313	480	254	6 430	9	-	
25. Bumi Nabung	31 573	130	323	537	4	-	
26. Putra Rumbia	-	-	-	-	-	-	
27. Seputih Surabaya	47 436	431	377	87	79	-	
28. Bandar Surabaya	34 650	76	402	452	83	-	
Jumlah/Total	1 168 378	24 863	18 572	44 650	3 844	-	

Sumber: Kantor Kementerian Agama Lampung Tengah

Source: The Ministry of Religion Lampung Tengah Regency

**Jumlah Tempat Peribadatan Menurut Kecamatan di Kabupaten
Lampung Tengah, 2018**

Tabel : 4.3.2 **Lampung Tengah, 2018**
Table : *Number of Worship Facilities by Subdistrict in Lampung Tengah Regency, 2018*

Kecamatan <i>Subdistrict</i>	Masjid <i>Mosque</i>	Musholla <i>Small Mosque</i>	Gereja Protestan <i>Christian Church</i>	Gereja Katholik <i>Catholic Church</i>	Pura <i>Temple</i>	Vihara <i>Vihara</i>
(1)	(2)	(3)	(4)	(5)	(6)	(7)
1. Padang Ratu	59	58	5	2	3	-
2. Selagai Lingga	66	45	4	-	7	-
3. Pubian	81	55	-	-	-	1
4. Anak Tuha	63	50	2	2	-	1
5. Anak Ratu Aji	28	17	-	2	1	1
6. Kalirejo	88	85	5	7	4	-
7. Sendang Agung	47	48	-	-	-	-
8. Bangun Rejo	101	90	-	-	-	-
9. Gunung Sugih	92	20	2	5	1	2
10. Bekri	33	36	1	2	1	2
11. Bumi Ratu Nuban	38	4	1	1	1	-
12. Trimurjo	14	3	3	3	4	-
13. Punggur	50	54	-	3	-	-
14. Kota Gajah	45	52	3	4	-	3
15. Seputih Raman	59	50	6	1	60	3
16. Terbanggi Besar	75	99	8	9	4	1
17. Seputih Agung	48	79	4	4	1	-
18. Way Pengubuan	33	36	5	9	-	-
19. Terusan Nunyai	32	29	-	6	-	-
20. Seputih Mataram	59	40	3	3	7	-
21. Bandar Mataram	62	25	7	4	16	-
22. Seputih Banyak	66	80	2	4	45	-
23. Way Seputih	12	27	-	-	3	-
24. Rumbia	64	2	1	3	13	-
25. Bumi Nabung	51	38	1	2	5	-
26. Putra Rumbia	40	28	1	1	22	-
27. Seputih Surabaya	68	7	4	5	3	2
28. Bandar Surabaya	52	52	3	1	2	1
Jumlah/Total	1 526	1 209	71	83	203	17

Sumber: Kantor Kementerian Agama Lampung Tengah

Source: The Ministry of Religion Lampung Tengah Regency

Tabel 4.3.3 Jumlah Desa¹/Kelurahan yang Mengalami Bencana Alam Menurut Kecamatan, 2016-2018
 Table Number of Villages¹ that Had Natural Disaster² by Sub District, 2016-2018

Kecamatan <i>Subdistrict</i>	Banjir/Flood			Gempa Bumi/ <i>Earthquake</i>		
	2016	2017	2018	2016	2017	2018
(1)	(2)	(3)	(4)	(5)	(6)	(7)
1. Padang Ratu	-	-	-	-	-	-
2. Selagai Lingga	-	-	7	-	-	-
3. Pubian	-	-	5	-	-	-
4. Anak Tuha	-	-	2	-	-	-
5. Anak Ratu Aji	-	-	-	-	-	-
6. Kalirejo	-	-	8	-	-	-
7. Sendang Agung	-	-	1	-	-	-
8. Bangun Rejo	-	-	-	-	-	-
9. Gunung Sugih	-	-	3	-	-	-
10. Bekri	-	-	4	-	-	-
11. Bumi Ratu Nuban	-	-	2	-	-	-
12. Trimurjo	-	-	3	-	-	-
13. Punggur	-	-	-	-	-	-
14. Kota Gajah	-	-	-	-	-	-
15. Seputih Raman	-	-	1	-	-	-
16. Terbanggi Besar	-	-	2	-	-	-
17. Seputih Agung	-	-	7	-	-	-
18. Way Pengubuan	-	-	1	-	-	-
19. Terusan Nunyai	-	-	5	-	-	-
20. Seputih Mataram	-	-	1	-	-	-
21. Bandar Mataram	-	-	1	-	-	-
22. Seputih Banyak	-	-	-	-	-	-
23. Way Seputih	-	-	-	-	-	-
24. Rumbia	-	-	-	-	-	-
25. Bumi Nabung	-	-	2	-	-	-
26. Putra Rumbia	-	-	-	-	-	-
27. Seputih Surabaya	-	-	5	-	-	-
28. Bandar Surabaya	-	-	9	-	-	-
Lampung Tengah	0	0	69	-	-	-

Lanjutan Tabel 4.3.3/ Continued Table 4.3.3

Kecamatan <i>Subdistrict</i>	Tanah Longsor/ <i>Landslide</i>		
	2016	2017	2018
(1)	(8)	(9)	(10)
1. Padang Ratu	-	-	-
2. Selagai Lingga	-	-	1
3. Pubian	-	-	2
4. Anak Tuha	-	-	-
5. Anak Ratu Aji	-	-	-
6. Kalirejo	-	-	-
7. Sendang Agung	-	-	-
8. Bangun Rejo	-	-	-
9. Gunung Sugih	-	-	-
10. Bekri	-	-	-
11. Bumi Ratu Nuban	-	-	-
12. Trimurjo	-	-	-
13. Punggur	-	-	-
14. Kota Gajah	-	-	-
15. Seputih Raman	-	-	-
16. Terbanggi Besar	-	-	-
17. Seputih Agung	-	-	-
18. Way Pengubuan	-	-	-
19. Terusan Nunyai	-	-	-
20. Seputih Mataram	-	-	-
21. Bandar Mataram	-	-	-
22. Seputih Banyak	-	-	-
23. Way Seputih	-	-	-
24. Rumbia	-	-	-
25. Bumi Nabung	-	-	-
26. Putra Rumbia	-	-	-
27. Seputih Surabaya	-	-	-
28. Bandar Surabaya	-	-	-

Lampung Tengah

Catatan/Note: ¹Desa pada tabel ini termasuk Unit Permukiman Transmigrasi (UPT) yang masih dibina oleh kementerian terkait dan nagari di Provinsi Sumatera Barat/*Village in this table are include in Transmigration Settlement Unit which is still fostered by the relevant ministries and the nagari in the Province of Sumatera Barat*

²Terjadi dalam tiga tahun terakhir sampai dengan saat pencacahan/*Occured during the last three years by the time of enumeration*

Sumber/Source: Bps, Pendataan Potensi Desa (Podes)/BPS-Statistic Indonesia, Village Potensial Data Collecting

Perkembangan Jumlah Jamaah Haji per Tahun di Kabupaten Lampung Tengah, 2014-
Tabel : 4.3.4**Table** *Growth of the Number Jamaah Haji in Lampung Tengah Regency, 2014-2018*

Tahun <i>Years</i>	Berangkat <i>Went</i>	Wafat <i>Dead</i>	Kembali <i>Return</i>
<i>(1)</i>	<i>(2)</i>	<i>(3)</i>	<i>(4)</i>
2014 M/1435 H	762	-	762
2015 M/1436 H	914	3	911
2016 M/1437 H	760	3	757
2017 M/1438 H	1020	6	1 014
2018 M/1439 H	1 328	5	1 323

Sumber: Kantor Kementerian Agama Lampung Tengah*Source: The Ministry of Religion Lampung Tengah Regency*

4.4 KRIMINALITAS/CRIME

Jumlah Tindak Pidana Menurut Kepolisian Resort di Kabupaten Lampung

Tabel : 4.4.1 Tengah, 2016-2018

Table : 4.4.1 Number of Reported Criminal Cases by District Police Office in Lampung Tengah Regency, 2015-2018

Kepolisian Resort District Police Office	2016	2017	2018
(1)	(2)	(3)	(4)
1. Padang Ratu	53	46	35
2. Selagai Lingga	9	9	6
3. Pubian	-	-	-
4. Anak Tuha	-	-	-
5. Anak Ratu Aji	-	-	-
6. Kalirejo	15	18	9
7. Sendang Agung	-	-	-
8. Bangun Rejo	15	8	10
9. Gunung Sugih	56	69	40
10. Bekri	-	-	-
11. Bumi Ratu Nuban	-	-	-
12. Trimurjo	20	23	10
13. Punggur	13	33	15
14. Kota Gajah	-	-	-
15. Seputih Raman	1	4	-
16. Terbanggi Besar	142	128	146
17. Seputih Agung	-	-	-
18. Way Pengubuan	28	12	9
19. Terusan Nunyai	47	48	28
20. Seputih Mataram	36	32	20
21. Bandar Mataram	-	-	-
22. Seputih Banyak	13	13	12
23. Way Seputih	-	-	-
24. Rumbia	11	26	11
25. Bumi Nabung	-	-	-
26. Putra Rumbia	-	-	-
27. Seputih Surabaya	5	13	8
28. Bandar Surabaya	-	-	-
29. Sat Reskrim Polres	170	189	151
Jumlah/Total	634	671	510

Sumber: Kepolisian Resort Lampung Tengah

Source: District Level Police of Lampung Tengah

Table 4.4.2 : **Persentase Penyelesaian Tindak Pidana Menurut Kepolisian Resort di Kabupaten Lampung Tengah, 2016-2018**
Percentage of Crime Clearance Rate by District Police Office in Lampung Tengah Regency, 2015–2018

Kepolisian Resort <i>District Police Office</i>	2016	2017	2018
(1)	(2)	(3)	(4)
1. Padang Ratu	32	34	24
2. Selagai Lingga	5	5	4
3. Pubian	-	-	-
4. Anak Tuha	-	-	-
5. Anak Ratu Aji	-	-	-
6. Kalirejo	14	16	6
7. Sendang Agung	-	-	-
8. Bangun Rejo	17	9	9
9. Gunung Sugih	40	30	29
10. Bekri	-	-	-
11. Bumi Ratu Nuban	-	-	-
12. Trimurjo	11	10	4
13. Punggur	5	20	8
14. Kota Gajah	-	-	-
15. Seputih Raman	1	5	1
16. Terbanggi Besar	90	72	90
17. Seputih Agung	-	-	-
18. Way Pengubuan	16	12	11
19. Terusan Nunyai	33	25	21
20. Seputih Mataram	25	24	19
21. Bandar Mataram	-	-	-
22. Seputih Banyak	10	11	11
23. Way Seputih	-	-	-
24. Rumbia	11	32	11
25. Bumi Nabung	-	-	-
26. Putra Rumbia	-	-	-
27. Seputih Surabaya	6	15	7
28. Bandar Surabaya	-	-	-
29. Sat Reskrim Polres	111	115	120
Jumlah/Total	427	435	375

Sumber: Kepolisian Resort Lampung Tengah

Source: District Level Police of Lampung Tengah

**Jumlah Pelaku Kejahatan di Kabupaten Lampung Tengah yang Tertangkap oleh
Polres Lampung Tengah, 2013-2018**

Tabel : 4.4.3 *Number of Criminals in Lampung Tengah Regency Arrested by District Level Police of Lampung Tengah, 2013-2018*

Uraian/Description	2014	2015	2016	2017	2018
(1)	(2)	(3)	(4)	(5)	(6)
I. Pekerjaan Pelaku Kejahatan					
<i>Criminals By</i>					
1. Residivis/Residivist	78	61	79	69	-
2. Tuna Karya	50	56	47	47	44
3. Buruh/Pegawai	185	118	155	125	80
4. Pelajar/Mahasiswa/Student	39	49	28	26	34
5. Lain-lain/Others	78	61	79	69	52
II. Menurut Pendidikan					
<i>By Education</i>					
1. SD ke bawah	-	-	-	-	-
2. Sekolah Lanjutan	-	-	-	-	-
3. Perguruan Tinggi	-	-	-	-	-
III. Menurut Tempat Kejadian					
<i>By Crime Comes</i>					
1. Penduduk Setempat/Local	-	-	-	-	-
2. Pendetang/Visitor	-	-	-	-	-
IV. Menurut Kelompok Umur					
<i>By Age</i>					
1. 9 - 14 tahun	-	-	-	-	-
2. 15 - 20 tahun	-	-	-	-	-
3. Diatas 20 tahun	-	-	261	260	-
V. Menurut Jenis Kelamin					
<i>By Sex</i>					
1. Laki-laki/Male	-	-	-	-	-
2. Perempuan/Female	-	-	-	-	-
VI. Menurut Kebangsaan					
<i>By Nasionalist</i>					
1. WNI/Indonesian Citizen	-	-	-	-	-
2. WNA/Foreign Citizen	-	-	-	-	-

Sumber: Kepolisian Resort Lampung Tengah

Source: District Level Police of Lampung Tengah

**Banyaknya Kasus Kejahatan Umum Menurut Jenis di Wilayah Kepolisian Resort
Lampung Tengah, 2018**

Tabel : 4.4.4 *Number of Crime, Reported and Solved by District Level Police of Lampung Tengah, 2018*

Jenis Kejahatan/Type of Crime	Jenis Tindak Pidana/Type of Crime	Penyelesaian Tindak Pidana/Settlement of Crime
(1)	(2)	(3)
1. Pembunuhan/Murder	3	3
2. Aniaya Berat/Heavy Torture	25	26
3. Penculikan/Kidnap	-	-
4. Pencurian dan kekerasan/Theft and Violence	74	70
5. Pencurian dan pemberatan	105	80
6. Curanmor/Motor Vehicle Theft	198	60
7. Perkosaan/Rape	1	1
8. Pemerasan/Extortion	4	4
9. Perjudian/Gambling	18	18
10. Penipuan/Fraud	20	21
11. Penggelapan/Embezzlement	8	9
12. Pembakaran/Burning	1	1
13. Pengerusakan/Disfigurement		
14. Senjata Tajam/Sharp Weapon	20	20
15. Senjata Api/Firearm /Bahan Peledak/Explosive Material	12	12
16. Teror Bom/Terror Bombing	-	-
17. Uang Palsu/Counterfeit Money	1	1
18. Korupsi/Corruption	-	-
19. Penebanagn Hutan/Illegal Logging	-	-
20. Perdagangan Orang/Human Trafficking	-	-
21. Pertanahan/Land Issues	1	1
22. Lain-Lain Kejahatan/Pelanggaran/Other Crime/Violation	46	46

Sumber: Kepolisian Resort Lampung Tengah

Source: District Level Police of Lampung Tengah

Tabel 4.4.5 Banyaknya Surat Ijin Mengemudi (SIM) yang Dikeluarkan Menurut Jenis di Kepolisian Resort Lampung Tengah, 2014-2017
 Table Number of Driving Licence Issued by District Level Police of Lampung Tengah, 2014-2017

Jenis Surat Ijin Mengemudi Type of Driving Licence	2014	2015	2016	2017	2018
(1)	(3)	(4)	(5)	(6)	(6)
A	8 191	10 445	9 553	1 147	-
A Umum	6	3	4	10	-
B1	25	14	17	15	-
B1 Umum	398	528	755	1 760	-
B2	1	2	-	1	-
B2 Umum	90	116	276	815	-
C	40 615	44 479	41 068	39 939	-
Jumlah/Total	49 326	55 587	51 673	43 687	-

Sumber: Kepolisian Resort Lampung Tengah

Source: District Level Police of Lampung Tengah

Banyaknya Tahanan Menurut Jenis Tindak Pidana dan Penyelesaiannya di Kejaksaan

Tabel 4.4.6 Negeri Gunung Sugih, 2018

Table Number of Prisoner and Solution in Gunung Sugih State Court, 2018

Uraian <i>Description</i>	Banyaknya Perkara <i>Number of Cases</i>
(1)	(2)
A. Banyaknya Tahanan	-
Menurut Jenis Tindak Pidana	-
1. Umum	311 354
2. Ekonomi	1
3. Subversi	-
4. Korupsi	2
5. Narkotika	155 178
6. Imigrasi	-
7. Senjata Api	9
8. Lain-lain	-
B. Penyelesaian Tahanan	
1. Dilimpahkan ke Pengadilan	
- Dengan acara pemeriksaan biasa	454 492
- Dengan acara singkat yang perkaranya tidak dikembalikan	-
2. Dikeluarkan dari tahanan	-
3. Dilimpahkan ke Kejaksaan/Instansi Lain	-

Sumber : Kejaksaan Negeri Gunung Sugih

Source : District Attorney of Gunung Sugih

Tabel 4.4.7 Banyaknya Perkara dan Penyelesaiannya di Kejaksaan Negeri Gunung Sugih, 2018
 Table Number of Cases and Solution in District Attorney of Gunung Sugih, 2018

Uraian Description	Banyaknya Perkara Number of Cases
(1)	(2)
A. Jenis Perkara	-
1. Pidana Umum	476 532
2. Pidana Khusus	2
3. Tindak Pidana Ringan	-
4. Pelanggaran Lalu Lintas	52113 542
B. Penyelesaian Perkara	-
1. Dikirim ke Instansi Lain	-
2. Dihentikan Penuntutan	-
3. Dikesampingkan demi Kepentingan Umum	-
4. Dilimpahkan ke Pengadilan Negeri	456

Sumber : Kejaksaan Negeri Gunung Sugih

Source : District Attorney of Gunung Sugih

Tabel
Table

4.4.8

Banyaknya Perkara yang Diterima dan Diselesaikan Menurut Bulan di Kabupaten Lampung Tengah, 2018

Number of Cases Received and Completed by Month in Lampung Tengah Regency, 2018

Bulan Month	Perkara Pidana <i>Criminal Case</i>		Perkara Perdata <i>Civil Case</i>		Jumlah <i>Total</i>	
	Diterima <i>Received</i>	Diselesaikan <i>Completed</i>	Diterima <i>Received</i>	Diselesaikan <i>Completed</i>	Diterima <i>Received</i>	Diselesaikan <i>Completed</i>
(1)	(2)	(3)	(4)	(5)	(6)	(7)
Januari/January	50	70	5	6	55	76
Februari/February	42	40	4	3	46	43
Maret/March	40	48	-	5	40	53
April/April	31	72	8	4	39	76
Mei/May	63	24	2	4	65	28
Juni/June	-	19	1	3	1	22
Juli/July	37	37	1	3	38	40
Agustus/August	39	38	9	6	48	44
September/September	47	30	6	2	53	32
Oktober/October	45	48	5	4	50	52
Nopember/November	44	41	5	8	49	49
Desember/December	68	63	1	1	69	64
Jumlah/Total	506	530	47	49	553	579

Sumber: Pengadilan Negeri Kabupaten Lampung Tengah

Source : District Court of Lampung Tengah Regency

4.5 SOSIAL LAINNYA / OTHER SOCIAL MATTERS

Pembinaan Karang Taruna dan Kesejahteraan Sosial di Kabupaten Lampung Tengah, 2018

Tabel : 4.5.1
Table : 4.5.1
 The Development of Youth Organization and Social Prosperity in Lampung Tengah Regency, 2018

Jenis Kegiatan <i>Type of Activity</i>	Jumlah Peserta <i>Number of Participan</i>	Jumlah / Total		Keterangan <i>Notes</i>
		Kecamatan <i>Subdistric</i>	Desa <i>Village</i>	
(1)	(2)	(3)	(4)	(5)
1. Penyuluhan dan bimbingan sosial karang taruna	30	3	-	-
2. Pembinaan teknis kader karang taruna	-	-	-	-
3. Pembinaan nilai-nilai kepahlawanan keberintisan dan kepeloporan	500	28	-	-
4. Pembinaan organisasi sosial	-	-	-	-
5. Pembinaan panti asuhan	-	-	-	-
6. Pelayanan dan rehabilitas sosial penderita cacat	129	1	1	<i>Psykotik</i>
a. Non Panti/URSK	-	-	-	-
b. LBK (Loka Bina karya)	-	-	-	-
7. Penyuluhan dan bimbingan serta bantuan pada wanita rawan sosial ekonomi	-	-	-	-
8. Bantuan bahan rumah korban bencana alam	-	-	-	-
9. Bantuan pada korban bencana alam	1 117	14	18	-
10. Pemberdayaan anak jalanan	-	-	-	-

Sumber: Dinas Sosial Kabupaten Lampung Tengah

Source : Social Service of Lampung Tengah Regency

Tabel
Table

4.5.2

Banyaknya Penyandang Cacat Menurut Kecamatan di Kabupaten Lampung Tengah,

2018

Number of Handicapped by Subdistrict in Lampung Tengah Regency, 2018

Kecamatan <i>Subdistrict</i>	Cacat Tubuh/Disabled
	Jumlah <i>Total</i>
(1)	(2)
1. Padang Ratu	76
2. Selagai Lingga	29
3. Pubian	53
4. Anak Tuha	42
5. Anak Ratu Aji	28
6. Kalirejo	110
7. Sendang Agung	55
8. Bangun Rejo	31
9. Gunung Sugih	86
10. Bekri	38
11. Bumi Ratu Nuban	13
12. Trimurjo	39
13. Punggur	28
14. Kota Gajah	29
15. Seputih Raman	57
16. Terbanggi Besar	38
17. Seputih Agung	43
18. Way Pengubuan	19
19. Terusan Nunyai	11
20. Seputih Mataram	37
21. Bandar Mataram	88
22. Seputih Banyak	53
23. Way Seputih	36
24. Rumbia	43
25. Bumi Nabung	20
26. Putra Rumbia	29
27. Seputih Surabaya	59
28. Bandar Surabaya	43
Jumlah/Total	1 233

Sumber: Dinas Sosial Kabupaten Lampung Tengah

Source : Social of Lampung Tengah Regency



PERTANIAN
AGRICULTURE

TECHNICAL NOTES

PENJELASAN TEKNIS

1. **Lahan sawah** adalah lahan pertanian yang berpetak-petak dan dibatasi oleh pematang (galengan), saluran untuk menahan/ menyalurkan air, yang biasanya ditanami padi sawah tanpa memandang dari mana diperoleh atau status lahan tersebut. Lahan yang dimaksud termasuk lahan yang terdaftar di Pajak Bumi Bangunan, luran Pembangunan Daerah, lahan bengkok, lahan serobotan, lahan rawa yang ditanami padi dan lahan bekas tanaman tahunan yang telah dijadikan sawah, baik yang ditanami padi, palawija atau tanaman semusim lainnya.
 2. **Tegal/Kebun** adalah lahan pertanian bukan sawah (lahan kering) yang ditanami tanaman semusim atau tahunan dan terpisah dengan halaman sekitar rumah serta penggunaannya tidak berpindah pindah.
 3. **Ladang/Huma** adalah lahan pertanian bukan sawah (lahan kering) yang biasanya ditanami tanaman semusim dan penggunaannya hanya semusim atau dua musim, kemudian akan
1. **Wetland** is agricultural land that separated by small dykes to resist water, where the main crop is usually wetland paddy without considering where it is got from or the status of the land. It includes the land that is registered at land income tax office, regional development contribution, 'bengkok' land, illegal ownership, swamps for rice cultivation, and annual crop land mark that has been used as rice field, which are both planted with paddy, secondary crops or the other seasonal crops.
 2. **Dry field/Garden** is an dryland (unirrigated land) which is planted with seasonal or annual crops and separately from the yard around the house without shifting
 3. **Unirrigated agricultural field /Shifting cultivation land** is dryland (unirrigated land) that usually is cultivated for seasonal crops and utilized only for one or two seasons, then it will be left

ditinggalkan bila sudah tidak subur lagi (berpindah-pindah). Kemungkinan lahan ini beberapa tahun kemudian akan dikerjakan kembali jika sudah subur.

4. **Lahan yang sementara tidak diusahakan** adalah lahan yang biasanya diusahakan tetapi untuk sementara (lebih dari 1 (satu) tahun tetapi kurang dari atau sama dengan 2 (dua) tahun) tidak diusahakan, termasuk lahan sawah yang tidak diusahakan selama lebih dari 2 (dua) tahun.

5. Data pokok tanaman pangan yang dikumpulkan adalah luas panen dan produktivitas (hasil per hektar). Produksi tanaman pangan merupakan hasil perkalian antara luas panen dengan produktivitas. Pengumpulan data luas panen dilakukan setiap bulan dengan pendekatan area kecamatan di seluruh wilayah Indonesia. Pengumpulan data produktivitas dilakukan melalui pengukuran langsung pada plot ubinan berukuran $2\frac{1}{2}$ m x $2\frac{1}{2}$ m. Pengumpulan data produktivitas dilakukan setiap subround (empat bulanan) pada waktu panen petani.

when it is not fertile (shifting). Maybe, this land will be used again in a few years if it has been fertile.

4. **Temporarily unused land** is land that is regularly used but temporarily (more than a year but less or equal than two years) is unused, it includes wetland that is not cultivated more than two years.

5. The main food crops data collected consists of harvested area and productivity (yield per hectare). Food crops production is generated by harvested area multiplied by productivity. The harvested area data is collected every month using sub district area approach in all sub district in Indonesia. The productivity data collection is conducted by a direct measurement in $2\frac{1}{2}$ m x $2\frac{1}{2}$ m crop cutting plot. The productivity measurement is conducted in every subround (four monthly) at the time when farmers are harvesting their crops.

6. Data produksi padi dan palawija yang disajikan adalah dalam kualitas: gabah kering giling (padi), pipilan kering (jagung), biji kering (kedelai dan kacang tanah), dan umbi basah (ubi kayu dan ubi jalar).

7. **Tanaman sayuran dan buah-buahan semusim**

Tanaman sayuran semusim adalah tanaman sumber vitamin, garam mineral dan lain-lain yang dikonsumsi dari bagian tanaman yang berupa daun, bunga, buah, dan umbinya, yang berumur kurang dari satu tahun.

Tanaman buah-buahan semusim adalah tanaman sumber vitamin, garam mineral, dan lain-lain yang dikonsumsi dari bagian tanaman yang berupa buah, berumur kurang dari satu tahun, tidak berbentuk pohon/rumpun tetapi menjalar dan berbatang lunak.

8. **Tanaman buah-buahan dan sayuran tahunan**

Tanaman buah-buahan tahunan adalah tanaman sumber vitamin, garam mineral, dan lain-lain yang dikonsumsi dari bagian tanaman yang berupa buah dan merupakan tanaman tahunan.

6. *Production of paddy and secondary crops data are presented in the form of: dry unhusked rice (paddy), dry loose maize (maize), dry shells crops (soybeans and peanuts), and fresh roots (cassava and sweet potatoes).*

7. **Seasonal vegetable and fruit plants**

Seasonal vegetable plants are plants which are the sources of vitamin, mineral salt, etc, consumed from the part of the plant in the form of leaf, flower, fruit, and root with the age of less than one year.

Seasonal fruit plants are plants which are the sources of vitamin, mineral salt, etc, consumed from the part of the plant in the form of fruits. These plants are creeps with the age of less than one year.

8. **Annual fruit and vegetable plants**

Annual fruit plants are plants which are the sources of vitamin, contained mineral salt, etc, consumed from the part of plant in the form of fruit and more than one year of age.

Annual vegetable plants are plants

Tanaman sayuran tahunan adalah tanaman sumber vitamin, garam mineral, dan lain-lain yang dikonsumsi dari bagian tanaman yang berupa daun dan atau buah yang berumur lebih dari satu tahun.

which are the sources of vitamin, contained mineral salt, etc, consumed from the part of the plant in the form of vegetable and more than one year of age.

9. **Tanaman biofarmaka** adalah tanaman yang bermanfaat untuk obat-obatan, kosmetik, dan kesehatan yang dikonsumsi atau digunakan dari bagian-bagian tanaman seperti daun, batang, buah, umbi (rimpang) ataupun akar.

9. **Medicinal plants** are plants which are useful for medicine. It is consumed from part of the plant such as leaf, flower, fruit, tuber, and root.

10. **Tanaman hias** adalah tanaman yang mempunyai nilai keindahan baik bentuk, warna daun, tajuk maupun bunganya, sering digunakan untuk penghias pekarangan dan lain sebagainya.

10. **Ornamental plants** are plants which have a beauty value, either in shape, colour of leaf or crown of flower, and they are often used as a yard decorator.

11. **Luas panen tanaman hortikultura** adalah luas tanaman sayuran, buah-buahan, biofarmaka, dan tanaman hias yang diambil hasilnya/dipanen pada periode pelaporan.

11. **Harvested area of horticulture** is area which vegetable, fruit, medicinal and ornamental plant of crop harvested during the period of report.

12. **Luas panen untuk tanaman sayuran** adalah luas tanaman yang dipanen sekaligus/habis/dibongkar dan luas tanaman yang dipanen berkali-kali (lebih dari satu kali)/belum habis.

12. **Harvested area of vegetables** is area of entirely plant harvested/demolished and plant harvested several times/undemolished.

Tanaman yang dipanen sekaligus/

Entirely plants harvested/demolished are plants usually

yang sehabis panen langsung dibongkar/dicabut, terdiri dari bawang merah, bawang putih, bawang daun, kentang, kol/kubis, kembang kol, petsai/sawi, wortel, lobak, dan kacang merah.

Tanaman yang dipanen berkali-kali (lebih dari satu kali)/belum habis adalah tanaman yang pemanenannya lebih dari satu kali dan biasanya dibongkar apabila panen terakhir sudah tidak memadai lagi, terdiri dari: kacang panjang, cabe besar, cabe rawit, jamur, tomat, terung, buncis, ketimun, labu siam, kangkung, bayam, melon, semangka, dan blewah.

13. Produksi hortikultura adalah hasil menurut bentuk produk dari setiap tanaman sayuran, buah-buahan, biofarmaka dan tanaman hias yang diambil berdasarkan luas yang dipanen/tanaman yang menghasilkan pada bulan/triwulan laporan.

be substituted by other plants, consisting of: shallots, garlic, leeks, potato, cabbage, cauli flower, mustard green, carrots, chinese radish, and red kidney beans.

Plants harvested several times/undemolished are plants usually harvested more than once and demolished in the case that the last harvest was economically not profitable. They consist of : yard long beans, chili, small chili, mushroom, tomatoes, egg plant, frech beans, cucumber, pumpkin/chajota, swamp cabbage, spinach, melon, watermelon, and blewah .

13. *Horticulture production is the standard production quantity form of vegetable, fruit, medicinal and ornamental plant based on harvested area/the number of production plants reported monthly/quarterly.*

ULASAN

Pertanian yang dimaksud adalah pertanian dalam arti luas yaitu mencakup pertanian tanaman bahan makanan, tanaman obat dan hias, perkebunan, kehutanan, peternakan, dan perikanan

DESCRIPTION

In this agricultural chapter covers food crops, medicinal and ornamental plants, estate, forestry, animal husbandry, and fishery.

<https://lampungtengahkab.bps.go.id>

5. PERTANIAN/AGRICULTURE
5.1. TANAMAN PANGAN/FOOD CROPS

Luas Panen, Produksi, dan Produktivitas Padi Menurut Kecamatan (ha), 2018

Tabel : 5.1.1

Table Harvest Area, Production, and Productivity of Paddy by Sub District (ha), 2018

Kecamatan Subdistrict	Luas Panen (ha) Harvest Area (ha)	Produksi (ton) Production (ton)	Produktivitas (ton/ha) Productivity (ton/ha)
(1)	(2)	(3)	(4)
1. Padang Ratu	4374	46.88	20506
2. Selagai Lingga	1927	45.27	8723
3. Pubian	5057	54.96	27795
4. Anak Tuha	4777	56.16	26827
5. Anak Ratu Aji	3669	58.56	21486
6. Kalirejo	2108	51.43	10842
7. Sendang Agung	2612	64.2	16770
8. Bangun Rejo	4527	72.45	32797
9. Gunung Sugih	20727	63.42	131442
10. Bekri	3726	61.87	23054
11. Bumi Ratu Nuban	5737	59.6	34195
12. Trimurjo	8034	70.7	56798
13. Punggur	5942	60.34	35854
14. Kota Gajah	6259	61.92	38754
15. Seputih Raman	11318	63.93	72364
16. Terbanggi Besar	4755	51.53	24502
17. Seputih Agung	6333	48.23	30543
18. Way Pengubuan	1685	45.19	7614
19. Terusan Nunyai	246	44.31	1090
20. Seputih Mataram	5532	63.73	35255
21. Bandar Mataram	8538	50.59	43191
22. Seputih Banyak	5434	51.49	27977
23. Way Seputih	4903	48.46	23759
24. Rumbia	6939	46.41	32204
25. Bumi Nabung	6382	62.46	36860
26. Putra Rumbia	4428	48.51	21482
27. Seputih Surabaya	6603	51.4	33940
28. Bandar Surabaya	6336	46.46	29435
Lampung Tengah	158 908	1 550	906 059

Sumber : Dinas Pertanian Tanaman Pangan dan Hortikultura Kabupaten Lampung Tengah

Source : Food Crops and Horticulture Service of Lampung Tengah Regency

Tabel : 5.1.2 **Produksi Padi Setara Beras Menurut Kecamatan (ha), 2018**
Table *Rice Equivalent Production by Sub District (ha), 2018*

Kecamatan <i>Subdistrict</i>	Produksi Padi X (ton GKG) <i>Paddy Production X (ton GKG)</i>	Produksi Padi Setara Beras
		(ton) <i>Rice Equivalent Production (ton)</i>
(1)	(2)	(3)
1. Padang Ratu	46.88	
2. Selagai Lingga	45.27	
3. Pubian	54.96	
4. Anak Tuha	56.16	
5. Anak Ratu Aji	58.56	
6. Kalirejo	51.43	
7. Sendang Agung	64.2	
8. Bangun Rejo	72.45	
9. Gunung Sugih	63.42	
10. Bekri	61.87	
11. Bumi Ratu Nuban	59.6	
12. Trimurjo	70.7	
13. Punggur	60.34	
14. Kota Gajah	61.92	
15. Seputih Raman	63.93	
16. Terbanggi Besar	51.53	
17. Seputih Agung	48.23	
18. Way Pengubuan	45.19	
19. Terusan Nunyai	44.31	
20. Seputih Mataram	63.73	
21. Bandar Mataram	50.59	
22. Seputih Banyak	51.49	
23. Way Seputih	48.46	
24. Rumbia	46.41	
25. Bumi Nabung	62.46	
26. Putra Rumbia	48.51	
27. Seputih Surabaya	51.4	
28. Bandar Surabaya	46.46	
Lampung Tengah	1 550	-

Sumber: BPS Kabupaten Lampung Tengah
Source: BPS - Statistics Lampung Tengah Regency

Produksi Jagung, Kedelai, Kacang Tanah, Ubi Kuyu dan Ubi Jalar Menurut Kecamatan (ha), 2018

Tabel 5.1.3 : *Production of Maize, Soybeans, Penuts cassava and Sweet Potato by Sub District (ha), 2018*

Kecamatan Subdistrict	Produksi (ton) Production (ton)				
	Jagung Maize	Kedelai Soybeans	Kacang Tanah Peanuts	Ubi Kayu Cassava	Ubi Jalar Sweet Potato
(1)	(2)	(4)	(5)	(6)	(7)
1. Padang Ratu	2 052	47	-	14 048	-
2. Selagai Lingga	506	0	-	6 408	-
3. Pujian	3 630	0	97	2 698	430
4. Anak Tuha	716	0	-	37 259	-
5. Anak Ratu Aji	2 171	-	-	18 004	-
6. Kalirejo	2 136	169	-	9 059	-
7. Sendang Agung	5 058	283	3.44	-	-
8. Bangun Rejo	551	329	-	13 156	-
9. Gunung Sugih	2 009	0	-	-	-
10. Bekri	6 155	0	-	1 398	-
11. Bumi Ratu Nuban	787	0	-	156	17
12. Trimurjo	50	0	8.795	142	-
13. Punggur	210	0	-	171	-
14. Kota Gajah	10 073	0	-	-	-
15. Seputih Raman	7 082	0	13. 788	5 087	35
16. Terbanggi Besar	11 347	-	-	172 183	-
17. Seputih Agung	1 464	0	-	129 825	-
18. Way Pengubuan	114	17	-	16 941	-
19. Terusan Nunyai	993	0	-	64 927	-
20. Seputih Mataram	-	0	-	36 593	-
21. Bandar Mataram	981	15	-	20 110	-
22. Seputih Banyak	317	32	3. 688	22 029	-
23. Way Seputih	-	0	-	4 435	-
24. Rumbia	1 494	0	-	18 130	-
25. Bumi Nabung	4 666	45	-	26 767	-
26. Putra Rumbia	-	-	-	32 442	-
27. Seputih Surabaya	1 208	-	-	49 637	-
28. Bandar Surabaya	4 077	146	-	35 904	-
Lampung Tengah	69 847	1 083	127	737 509	482

Sumber : Dinas Pertanian Tanaman Pangan dan Hortikultura Kabupaten Lampung Tengah

Source : Food Crops and Horticulture Service of Lampung Tengah Regency

Luas Lahan Sawah Menurut Jenis Pengairan dan Kecamatan di Kabupaten Lampung

Tabel : 5.1.4 Tengah (ha), 2018

Table : 5.1.4 Area of Wetland by Type of Irrigation and Subdistrict in Lampung Tengah Regency (ha), 2018

Kecamatan	Irigasi	Tadah Hujan	Pasang Surut	Lebak	Jumlah
<i>Subdistrict</i>	<i>Irrigation</i>	<i>Rainfed</i>	<i>tide-based</i>		<i>Total</i>
(1)	(2)	(3)	(4)	(5)	(6)
1. Padang Ratu	2292	526	-	-	2818
2. Selagai Lingga	708	432	-	-	1140
3. Pubian	1460	1087	-	-	2547
4. Anak Tuha	1692	308	-	-	2000
5. Anak Ratu Aji	1607	108	-	-	1715
6. Kalirejo	667	1048	-	-	1717
7. Sendang Agung	1893	123	-	-	2016
8. Bangun Rejo	987	1441	-	-	2428
9. Gunung Sugih	3821	87	-	50	3958
10. Bekri	837	1197	-	-	2034
11. Bumi Ratu Nuban	3545	-	-	-	3545
12. Trimurjo	4118	-	-	-	4118
13. Punggur	3367	-	-	-	3367
14. Kota Gajah	3028	-	-	-	3028
15. Seputih Raman	7372	-	-	244	7616
16. Terbanggi Besar	4388	376	-	175	4939
17. Seputih Agung	3190	228	-	108	3526
18. Way Pengubuan	259	761	-	-	1020
19. Terusan Nunyai	-	116	-	-	116
20. Seputih Mataram	4252	-	-	855	5107
21. Bandar Mataram	518	-	-	2136	2654
22. Seputih Banyak	2907	225	-	300	3432
23. Way Seputih	2209	451	-	-	2660
24. Rumbia	1450	309	-	300	2059
25. Bumi Nabung	-	1091	-	1061	2152
26. Putra Rumbia	-	346	-	1398	1744
27. Seputih Surabaya	-	250	-	2268	2518
28. Bandar Surabaya	-	2030	235	-	2265
Lampung Tengah	56 567	12 540	235	8 895	78 239

Sumber : Dinas Pertanian Tanaman Pangan dan Hortikultura Kabupaten Lampung Tengah

Source : Food Crops and Horticulture Service of Lampung Tengah Regency

Tabel 5.1.5 Penggunaan Lahan Sawah Menurut Jenis Irigasi dan Frekuensi Penanaman Padi Dalam Satu Tahun di Kabupaten Lampung Tengah, 2018
The Utilization of Wetland by Type of Irrigation and Paddy Plantation Frequency in a year in Lampung Tengah Regency, 2018

Penggunaan Tanah <i>Utilization of Land</i>	Dapat Dipanen/ <i>Crops</i>			Sementara Tidak	Jumlah <i>Total</i>
	1 kali <i>Once</i>	2 kali <i>Twice</i>	3 kali <i>Third</i>	Di Usahakan <i>Temporarily Fallow Land</i>	
(1)	(2)	(3)	(4)	(5)	(6)
1. Pengairan <i>Irrigation</i>	12513	36855	5667	1534	56569
2. Tadah Hujan <i>By Rain</i>	4425	8091	4	20	12540
3. Pasang Surut	28	207	-	-	235
4. Lebak	3892	3942	1061	-	8895
Jumlah /Total	20 858	49 095	6 732	1 554	78 239

Ket : * = Lahan yang ditanami tanaman lainnya (Palawija)

Sumber : Dinas Pertanian Tanaman Pangan dan Hortikultura Kabupaten Lampung Tengah
Source : Food Crops and Horticulture Service of Lampung Tengah Regency

Tabel : 5.1.6 Luas Lahan Kering Menurut Penggunaan di Kabupaten Lampung Tengah (ha), 2018
Table Area of Dry Land by Utilization in Lampung Tengah Regency (ha), 2018

Penggunaan Tanah <i>Utilization of Land</i>	Luas <i>Area</i>
(1)	(2)
1. Ladang/Huma	-
2. Padang Rumput/Penggembalaan/ <i>Meadows</i>	-
3. Sementara Tidak Diusahakan <i>Temporarily of Fallow Land</i>	1302
4. Hutan Rakyat/ <i>Wood Land</i>	13042
5. Perkebunan/ <i>Agricultural Estates</i>	131244
6. Tegal/Kebun/ <i>Dryland/Garden</i>	132534
7. Lainnya/ <i>Others (Tambak, kolam, empang, hutan negara, dll)</i>	10802
Jumlah/Total	288 924

Sumber : Dinas Pertanian Tanaman Pangan dan Hortikultura Kabupaten Lampung Tengah
Source : Food Crops and Horticulture Service of Lampung Tengah Regency

Potensi Lahan Sawah yang Setiap Tahun Dapat Ditanami Padi Menurut Kecamatan

Tabel : 5.1.7 dan Frekuensi Tanam di Kabupaten Lampung Tengah (ha), 2018

Table Areal Potency of Wetland Planted by Paddy Every Year by Subdistrict and Plant Frequency in Lampung Tengah Regency (ha), 2018

Kecamatan Subdistrict (1)	Frekuensi Tanam/Plant Frequency			Jumlah/Total (5)
	1 Kali/Once (2)	2 Kali/Twice (3)	3 Kali/Thrice (4)	
1. Padang Ratu	508	2 125	185	2 818
2. Selagai Lingga	290	850	-	1 140
3. Pubian	569	1 823	155	2 547
4. Anak Tuha	-	1 812	188	2 000
5. Anak Ratu Aji	601	1 114	-	1 715
6. Kalirejo	-	1 717	-	1 717
7. Sendang Agung	20	1 996	-	2 016
8. Bangun Rejo	15	2 413	-	2 428
9. Gunung Sugih	641	3 317	-	3 958
10. Bekri	1 422	536	76	2 034
11. Bumi Ratu Nuban	-	3 545	-	3 545
12. Trimurjo	-	4 118	-	4 118
13. Punggur	-	3 367	-	3 367
14. Kota Gajah	-	3 028	-	3 028
15. Seputih Raman	244	7 372	-	7 616
16. Terbanggi Besar	4 382	557	-	4 939
17. Seputih Agung	3 034	492	-	3 526
18. Way Pengubuan	194	826	-	1 020
19. Terusan Nunyai	116	-	-	116
20. Seputih Mataram	4 468	639	-	5 107
21. Bandar Mataram	971	1 683	-	2 654
22. Seputih Banyak	355	1 377	1 700	3 432
23. Way Seputih	786	1 874	-	2 660
24. Rumbia	915	114	-	2 059
25. Bumi Nabung	-	1 091	1 061	2 152
26. Putra Rumbia	1 398	346	-	1 744
27. Seputih Surabaya	1 268	1 250	-	2 518
28. Bandar Surabaya	215	2 050	-	2 265
Lampung Tengah	22 412	51 432	3 365	78 239

Sumber : Dinas Pertanian Tanaman Pangan dan Hortikultura Kabupaten Lampung Tengah

Source : Food Crops and Horticulture Service of Lampung Tengah Regency

Lahan Sawah Irigasi Teknis PU dan Non PU yang Dapat Ditanami Dalam Satu Tahun

Table 5.1.8 Menurut Kecamatan di Kabupaten Lampung Tengah (ha), 2018

Table Area of PU and Non PU Technical Irrigation Wetland Which can be Planted Every Year by Subdistrict in Lampung Tengah Regency (ha), 2018

Kecamatan Subdistrict (1)	Teknis PU/PU Technical			Jumlah Total (5)
	1 Kali/Once (2)	2 Kali/ Twice (3)	3 Kali/Thrice (4)	
1. Padang Ratu	217	1 890	185	2 292
2. Selagai Lingga	-	708	-	708
3. Pubian	-	1 305	155	1 460
4. Anak Tuha	-	1 504	188	1 692
5. Anak Ratu Aji	540	1 067	-	1 607
6. Kalirejo	-	669	-	669
7. Sendang Agung	-	1 893	-	1 893
8. Bangun Rejo	15	972	-	987
9. Gunung Sugih	566	3 255	-	3 821
10. Bekri	285	480	72	837
11. Bumi Ratu Nuban	-	3 545	-	3 545
12. Trimurjo	-	4 118	-	4 118
13. Punggur	-	3 367	-	3 367
14. Kota Gajah	-	3 028	-	3 028
15. Seputih Raman	-	7 372	-	7 372
16. Terbanggi Besar	4 006	382	-	4 388
17. Seputih Agung	2 698	492	-	3 190
18. Way Pengubuan	-	259	-	259
19. Terusan Nunyai	-	-	-	-
20. Seputih Mataram	4 252	-	-	4 252
21. Bandar Mataram	518	-	-	518
22. Seputih Banyak	-	1 207	1 700	2 907
23. Way Seputih	335	1 874	-	2 209
24. Rumbia	615	835	-	1 450
25. Bumi Nabung	-	-	-	-
26. Putra Rumbia	-	-	-	-
27. Seputih Surabaya	-	-	-	-
28. Bandar Surabaya	-	-	-	-
Lampung Tengah	14 047	40 222	2 300	56 569

Sumber : Dinas Pertanian Tanaman Pangan dan Hortikultura Kabupaten Lampung Tengah

Source : Food Crops and Horticulture Service of Lampung Tengah Regency

Lahan Sawah Tadah Hujan dan Sawah Pasang Surut yang Diusahakan dan Dapat

Table : 5.1.9 Ditanami Padi Menurut Kecamatan di Kabupaten Lampung Tengah (ha), 2018
Table Area of Rainfed and Tide-Based Wetland can be Planted by Paddy by Subdistrict in Lampung Tengah Regency (ha), 2018

Kecamatan <i>Subdistrict</i>	Tadah Hujan/ <i>Rainfed</i>		Jumlah <i>Total</i>	Pasang Surut <i>Tide-Based</i>		Jumlah <i>Total</i>
	1 Kali/ <i>Once</i>	2 Kali/ <i>Twice</i>		1 Kali/ <i>Once</i>	2 Kali/ <i>Twice</i>	
(1)	(2)	(3)	(4)	(5)	(6)	(7)
1. Padang Ratu	291	235	526	-	-	-
2. Selagai Lingga	290	142	432	-	-	-
3. Pubian	569	518	1 087	-	-	-
4. Anak Tuha	-	308	308	-	-	-
5. Anak Ratu Aji	61	47	108	-	-	-
6. Kalirejo	-	1 048	1 048	-	-	-
7. Sendang Agung	20	103	123	-	-	-
8. Bangun Rejo	-	1 441	1 441	-	-	-
9. Gunung Sugih	50	37	87	-	-	-
10. Bekri	1 137	60	1 197	-	-	-
11. Bumi Ratu Nuban	-	-	-	-	-	-
12. Trimurjo	-	-	-	-	-	-
13. Punggur	-	-	-	-	-	-
14. Kota Gajah	-	-	-	-	-	-
15. Seputih Raman	-	-	-	-	-	-
16. Terbanggi Besar	376	-	376	-	-	-
17. Seputih Agung	228	-	228	-	-	-
18. Way Pengubuan	194	567	761	-	-	-
19. Terusan Nunyai	116	-	116	-	-	-
20. Seputih Mataram	-	-	-	-	-	-
21. Bandar Mataram	-	-	-	-	-	-
22. Seputih Banyak	225	-	225	-	-	-
23. Way Seputih	415	-	451	-	-	-
24. Rumbia	-	309	309	-	-	-
25. Bumi Nabung	-	1 091	1 091	-	-	-
26. Putra Rumbia	-	346	346	-	-	-
27. Seputih Surabaya	250	-	250	-	-	-
28. Bandar Surabaya	187	1 843	2 030	28	207	235
Lampung Tengah	4 409	8 095	12 504	28	207	235

Sumber : Dinas Pertanian Tanaman Pangan dan Hortikultura Kabupaten Lampung Tengah
Source : Food Crops and Horticulture Service of Lampung Tengah Regency

Lahan Lebak yang Diusahakan dan Dapat Ditanami Padi Menurut Kecamatan di Kabupaten Lampung Tengah (ha), 2018

Tabel : 5.1.10

Table Area of Cultivated Swampy Wetland can be Planted by Paddy by Subdistrict in Lampung Tengah ReGENCY (ha), 2018

Kecamatan Subdistrict (1)	Lebak/Cultivated Swampy Area		Jumlah Total (4)
	1 Kali/Once (2)	2 Kali/Twice (3)	
1. Padang Ratu	-	-	-
2. Selagai Lingga	-	-	-
3. Pubian	-	-	-
4. Anak Tuha	-	-	-
5. Anak Ratu Aji	-	-	-
6. Kalirejo	-	-	-
7. Sendang Agung	-	-	-
8. Bangun Rejo	-	-	-
9. Gunung Sugih	25	25	50
10. Bekri	-	-	-
11. Bumi Ratu Nuban	-	-	-
12. Trimurjo	-	-	-
13. Punggur	-	-	-
14. Kota Gajah	-	-	-
15. Seputih Raman	244	-	244
16. Terbanggi Besar	-	175	175
17. Seputih Agung	108	-	108
18. Way Pengubuan	-	-	-
19. Terusan Nunyai	-	-	-
20. Seputih Mataram	216	639	855
21. Bandar Mataram	453	1 683	2 136
22. Seputih Banyak	130	170	300
23. Way Seputih	-	-	-
24. Rumbia	300	-	300
25. Bumi Nabung	-	1 061	1 061
26. Putra Rumbia	1 398	-	1 398
27. Seputih Surabaya	1 018	1 250	2 268
28. Bandar Surabaya	-	-	-
Lampung Tengah	3 892	5 003	8 895

Sumber : Dinas Pertanian Tanaman Pangan dan Hortikultura Kabupaten Lampung Tengah

Source : Food Crops and Horticulture Service of Lampung Tengah ReGENCY

Jumlah Alat Mesin dan Kelembagaan Pertanian Tanaman Pangan di Kabupaten

Tabel 5.1.11 Lampung Tengah, 2018

Table Number of Machine Tools and Institutional Agriculture for Food Crops in Central Lampung Regency, 2018

Kegiatan Pertanian <i>Agriculture Activity</i>	Jenis Alat dan Kelembagaan <i>Type of Mechanical Equipment</i>	Kondisi			Jumlah (3)+(4)
		Baik / Rusak Ringan*)	Rusak Berat**)		
(1)	(2)	(3)	(4)	(5)	
Pengolahan Lahan	a. Traktor Roda Dua	3377	205	3582	
	b. Traktor Roda Empat	130	3	133	
Penanaman	a. Tanam Padi (Transplanter)	103	3	106	
	b. Tanam Biji-bijian (Seeder)	127	8	135	
Pengendalian OPT	a. penyembprot (Hand Sprayer dan Power Spr)	42362	1308	43670	
	b. Pengabut pestisida (Swing-Fog)	14	-	14	
	c. Emposan Tikus	1037	100	1137	
	d. Pembersih Gulma	13757	909	14666	
Pengairan	Pompa air	3006	88	3094	
	a. < 4 inci	2154	79	2233	
	b. 4 inci	398	4	402	
	c. > 4 inci	217	5	222	
Pemanenan	a. Sabit Bergerigi	108953	2023	110976	
	b. Pemotong padi tipe gunting (Reaper)	2	1	3	
	c. Pemotong padi tipe gendong (Paddy Mower)	11	2	13	
	d. Pemanen padi tipe sisir (Stripper)	-	-	-	
	e. Rice Combine Harvester	-	-	-	
	1. Combine Harvester kecil	40	14	54	
	2. Combine Harvester menengah	14	-	14	
	3. Combine Harvester besar	60	7	67	
	f. Corn combine harvester	4	-	4	
	g. Pengungkit ubi kayu / ubi jalar	-	-	-	
Perontokan / Pemipilan	a. Perontok Padi / Thresher	2199	119	2318	
	b. Pemipil Jagung / Cornsheller	527	52	579	
Perajang umbi Pembersihan	c. Perontok Multiguna (Padi, Jagung, Kedelai) - perajang mekanis	-	2	40	
	d. Pembersih Gabah / Winower	31	11	46	
Pengeringan	a. Pengereng tipe datar / Flat Bed Dryer	1	2	3	
	b. Pengereng tipe vertikal / Continuous Dryer	18	-	18	
	c. Pengereng Rak (tray drayer)	-	-	-	
Penggilingan	a. Penggilingan Padi Kecil / Small Rice Mill	773	19	792	
	b. Penggilingan Padi Menengah / Medium Rice	360	-	360	
	c. Penggilingan Padi Besar / Large Rice Mill	34	1	35	
Penyimpanan	Penyimpan hasil tanaman pangan (Silo)	5	-	5	
Pembuatan Pupuk Kelembagaan Pertanian	Alat Pembuat Pupuk Organik (APPO) / Kompos	88	115	99	
	a. Usaha Pelayanan Jasa Alsintan (UPJA)	-	-	147	
Pertanian	b. Kelompok Tani (POKTAN)	-	-	5003	
	c. Gabungan Kelompok Tani (GAPOKTAN)	-	-	329	
	d. Koperasi Unit Desa (KUD) / Koperasi Tani	-	-	22	
	e. Kios Sarana Produksi Pertanian (SAPROTAN)	-	-	377	
	f. Kelompok Penangkar Benih	-	-	19	
	g. Regu Pengendali Hama	-	-	63	

Sumber : Dinas Pertanian Tanaman Pangan dan Hortikultura Kabupaten Lampung Tengah

Source : Food Crops and Horticulture Service of Lampung Tengah Regency

5.2. HORTIKULTURA/HORTICULTURE

Tabel 5.2.1 Luas Panen Tanaman Sayuran Menurut Kecamatan dan Jenis Tanaman (ha), 2017 dan 2018
 Table *Harvested Area of Vegetables by Sub District and Kind of Plant (ha), 2017 and 2018*

Kecamatan <i>Subdistrict</i>	Petsai <i>Chinese Cabbage</i>		Kacang Panjang <i>Yardlong Bean</i>		Cabe Besar <i>Chili</i>		Cabe Rawit <i>Small Chili</i>	
	2017 <i>(2)</i>	2018 <i>(3)</i>	2017 <i>(4)</i>	2018 <i>(5)</i>	2017 <i>(6)</i>	2018 <i>(7)</i>	2017 <i>(8)</i>	2018 <i>(9)</i>
1. Padang Ratu	-	-	6	5	44	63	-	-
2. Selagai Lingga	-	-	26	9	3	-	7	11
3. Pubian	-	-	28	19	5	7	5	6
4. Anak Tuha	-	-	11	2	20	6	4	6
5. Anak Ratu Aji	12	22	33	24	9	13	-	7
6. Kalirejo	-	-	18	-	165	190	11	10
7. Sendang Agung	-	-	4	7	11	2	2	-
8. Bangun Rejo	-	-	6	2	2	2	-	-
9. Gunung Sugih	-	-	18	31	-	-	-	-
10. Bekri	-	-	25	9	169	250	26	30
11. Bumi Ratu Nuban	-	-	10	10	4	1	1	-
12. Trimurjo	-	-	15	10	5	4	1	-
13. Punggur	-	-	16	12	17	7	2	1
14. Kota Gajah	-	-	5	1	16	3	-	2
15. Seputih Raman	-	-	16	18	39	24	12	12
16. Terbanggi Besar	4	-	9	4	5	6	2	8
17. Seputih Agung	-	-	12	11	41	39	17	33
18. Way Pengubuan	-	-	14	9	16	10	-	2
19. Terusan Nunyai	-	-	5	3	12	13	-	2
20. Seputih Mataram	-	-	8	12	8	6	6	4
21. Bandar Mataram	-	-	15	10	12	13	16	12
22. Seputih Banyak	-	-	21	14	30	15	4	1
23. Way Seputih	-	-	13	2	2	3	5	4
24. Rumbia	-	-	46	50	66	38	24	13
25. Bumi Nabung	-	-	32	29	20	16	8	5
26. Putra Rumbia	-	-	10	6	9	4	9	2
27. Seputih Surabaya	50	62	30	26	37	23	34	26
28. Bandar Surabaya	-	-	24	16	20	8	6	4
Lampung Tengah	66	84	476	351	787	766	202	201

Bersambung/*To Be Continued*

Lanjutan Tabel 5.2.1/Continued Table 5.2.1

Kecamatan Subdistrict	Tomat/ Rampai Tomatoes		Terung Eggplant		Ketimun Cucumber		Kangkung Swams Cabbage	
	2017	2018	2017	2018	2017	2018	2017	2018
	(1)	(10)	(11)	(12)	(13)	(14)	(15)	(16)
1. Padang Ratu	-	-	5	5	6	6	11	14
2. Selagai Lingga	-	-	14	3	16	2	31	5
3. Pubian	-	1	27	24	26	27	45	58
4. Anak Tuha	1	1	2	-	-	-	1	-
5. Anak Ratu Aji	-	1	25	23	13	25	13	15
6. Kalirejo	-	-	11	18	1	7	6	10
7. Sendang Agung	1	2	6	5	5	5	2	3
8. Bangun Rejo	-	-	2	6	2	2	2	1
9. Gunung Sugih	11	23	20	30	15	28	29	80
10. Bekri	8	7	25	10	-	1	-	-
11. Bumi Ratu Nuban	4	2	6	5	9	5	1	-
12. Trimurjo	-	-	9	7	18	16	18	17
13. Punggur	13	10	17	13	11	11	22	20
14. Kota Gajah	2	1	5	4	1	2	13	12
15. Seputih Raman	-	-	15	21	2	-	14	18
16. Terbanggi Besar	1	1	7	10	2	4	23	17
17. Seputih Agung	-	2	3	15	4	8	10	8
18. Way Pengubuan	2	-	17	11	5	6	6	4
19. Terusan Nunyai	1	-	2	6	-	3	9	3
20. Seputih Mataram	6	2	6	4	8	7	4	10
21. Bandar Mataram	8	11	7	17	16	12	23	15
22. Seputih Banyak	9	10	12	13	31	19	11	12
23. Way Seputih	-	-	5	9	-	-	-	-
24. Rumbia	19	18	44	33	20	14	35	22
25. Bumi Nabung	23	18	36	35	32	25	24	16
26. Putra Rumbia	7	2	8	3	13	2	-	-
27. Seputih Surabaya	30	27	34	24	30	24	41	27
28. Bandar Surabaya	6	-	24	13	18	10	10	3
Lampung Tengah	152	139	394	367	304	271	404	390

Lanjutan Tabel 5.2.1/Continued Table 5.2.1

Kecamatan Subdistrict	Bayam Spinach		Kacang Merah Red Kidney		Jamur ^{*)} Mushroom		Buncis Green Beans	
	2017 (18)	2018 (19)	2017 (20)	2018 (21)	2017 (22)	2018 (23)	2017 (24)	2018 (25)
1. Padang Ratu	11	13	-	-	-	-	-	-
2. Selagai Lingga	34	3	-	-	40	40	-	-
3. Pubian	47	58	-	-	-	-	-	-
4. Anak Tuha	1	-	-	-	-	-	-	-
5. Anak Ratu Aji	13	20	-	-	-	-	-	-
6. Kalirejo	-	1	-	-	-	-	-	1
7. Sendang Agung	2	-	-	-	-	126	-	2
8. Bangun Rejo	3	-	-	-	25	1 300	-	-
9. Gunung Sugih	24	74	-	-	-	-	-	-
10. Bekri	-	-	-	-	-	-	-	-
11. Bumi Ratu Nuban	-	-	-	-	54	-	-	-
12. Trimurjo	13	14	-	-	-	-	-	-
13. Punggur	24	21	-	-	-	-	1	-
14. Kota Gajah	11	12	-	-	-	-	-	-
15. Seputih Raman	12	5	-	-	-	-	-	-
16. Terbanggi Besar	21	25	-	-	760	-	-	-
17. Seputih Agung	10	9	-	-	-	-	-	-
18. Way Pengubuan	-	-	-	-	-	-	-	-
19. Terusan Nunyai	3	-	-	-	-	-	-	-
20. Seputih Mataram	4	10	-	-	-	-	-	-
21. Bandar Mataram	17	13	2	-	-	-	-	-
22. Seputih Banyak	11	12	-	-	-	-	-	-
23. Way Seputih	-	-	-	-	-	-	-	-
24. Rumbia	27	19	-	-	-	-	1	3
25. Bumi Nabung	29	16	-	-	-	-	-	-
26. Putra Rumbia	-	-	-	-	-	-	-	-
27. Seputih Surabaya	39	24	-	-	-	-	-	-
28. Bandar Surabaya	9	8	3	-	-	-	-	-
Lampung Tengah	365	357	5	-	879	1 466	2	6

Lanjutan Tabel 5.2.1/Continued Table 5.2.1

Kecamatan <i>Subdistrict</i>	Labu Siam <i>Pumpkin</i>		Semangka <i>Water Melon</i>	
	2017 <i>(26)</i>	2018 <i>(27)</i>	2017 <i>(28)</i>	2018 <i>(29)</i>
1. Padang Ratu	-	-	b	30
2. Selagai Lingga	-	-	10	-
3. Pubian	-	-	34	43
4. Anak Tuha	-	-	9	26
5. Anak Ratu Aji	-	-	53	34
6. Kalirejo	-	-	8	5
7. Sendang Agung	-	-	12	9
8. Bangun Rejo	-	-	39	12
9. Gunung Sugih	-	-	-	-
10. Bekri	-	-	4	3
11. Bumi Ratu Nuban	-	1	12	8
12. Trimurjo	-	-	140	26
13. Punggur	-	-	-	-
14. Kota Gajah	-	-	-	-
15. Seputih Raman	-	-	10	14
16. Terbangi Besar	2	1	-	52
17. Seputih Agung	-	-	84	-
18. Way Pengubuan	-	-	-	45
19. Terusan Nunyai	-	-	74	12
20. Seputih Mataram	-	-	24	12
21. Bandar Mataram	-	-	56	7
22. Seputih Banyak	-	-	10	21
23. Way Seputih	-	-	5	24
24. Rumbia	-	-	23	26
25. Bumi Nabung	-	-	32	-
26. Putra Rumbia	-	-	2	-
27. Seputih Surabaya	-	-	2	-
28. Bandar Surabaya	-	-	54	30
Lampung Tengah	2	2	697	697

Produksi Tanaman Sayuran Menurut Kecamatan dan Jenis Tanaman (ton), 2017 dan 2018

Tabel 5.2.2 dan 2018
 Table Production of Vegetables by Sub District and Kind of Plant (ton), 2017 and 2018

Kecamatan Subdistrict	Petai Chinese Cabbage		Kacang Panjang Yardlong Bean		Cabe Besar Chili		Cabe Rawit Small Chili	
	2017	2018	2017	2018	2017	2018	2017	2018
(1)	(2)	(3)	(4)	(5)	(6)	(7)	(8)	(9)
1. Padang Ratu	-	-	245	24	3 300	380	-	-
2. Selagai Lingga	-	-	701	20	91	2	517	45
3. Pubian	-	-	630	65	345	42	293	34
4. Anak Tuha	-	-	209	3	1 401	69	86	14
5. Anak Ratu Aji	162	63	1 828	58	678	54	-	20
6. Kalirejo	-	-	162	10	12 045	1 395	603	73
7. Sendang Agung	-	-	37	10	715	6	82	-
8. Bangun Rejo	-	-	131	6	142	12	-	-
9. Gunung Sugih	-	-	430	41	-	-	-	-
10. Bekri	-	-	363	23	12 675	1 468	674	79
11. Bumi Ratu Nuban	-	-	312	16	160	2	52	-
12. Trimurjo	-	-	1 153	117	345	97	59	-
13. Punggur	-	-	293	21	1 313	25	57	3
14. Kota Gajah	-	-	133	1	918	6	-	4
15. Seputih Raman	-	-	284	24	2 769	95	295	16
16. Terbanggi Besar	56	-	168	24	350	37	20	17
17. Seputih Agung	-	-	162	22	2 911	213	230	108
18. Way Pengubuan	-	-	213	19	1 145	58	-	8
19. Terusan Nunyai	-	-	197	8	728	45	-	15
20. Seputih Mataram	-	-	360	26	524	26	434	18
21. Bandar Mataram	-	-	422	37	816	48	623	30
22. Seputih Banyak	-	-	537	39	2 070	185	347	38
23. Way Seputih	-	-	149	5	134	16	105	8
24. Rumbia	-	-	668	108	5 004	303	450	34
25. Bumi Nabung	-	-	1 855	60	1 903	64	343	12
26. Putra Rumbia	-	-	731	22	648	45	399	26
27. Seputih Surabaya	555	23	471	58	2 516	155	847	72
28. Bandar Surabaya	-	-	1 230	69	2 516	37	279	21
Lampung Tengah	773	86	14 074	935	58 162	4 884	6 795	694

Bersambung/To Be Continued

Lanjutan Tabel 5.2.2/Continued Table 5.2.2

Kecamatan Subdistrict	Tomat/ Rampai		Terung		Ketimun		Kangkung	
	Tomatoes		Eggplant		Cucumber		Swams Cabbage	
	2017	2018	2017	2018	2017	2018	2017	2018
(1)	(10)	(11)	(12)	(13)	(14)	(15)	(16)	(17)
1. Padang Ratu	-	-	274	18	303	20		32.6
2. Selagai Lingga	-	-	738	20	601	10	262	8.3
3. Pubian	-	9	1 392	208	1 262	138	564	66.9
4. Anak Tuha	24	5	73	-	-	-	593	-
5. Anak Ratu Aji	-	6	1 334	95	931	69	17	50.4
6. Kalirejo	-	-	730	138	28	22	200	31.1
7. Sendang Agung	8	6	253	18	78	14	102	6.8
8. Bangun Rejo	-	-	126	43	36	15	46	3.2
9. Gunung Sugih	324	107	1 100	93	527	101	34	136.
10. Bekri	218	16	972	25	-	6	493	-
11. Bumi Ratu Nuban	234	4	378	16	380	10	-	-
12. Trimurjo	-	-	1 135	158	1 677	198	20	126.8
13. Punggur	323	27	426	34	294	32	820	72.
14. Kota Gajah	60	2	48	18	50	6	367	19.3
15. Seputih Raman	-	-	538	55	37	-	227	44.2
16. Terbanggi Besar	8	3	262	46	136	14	187	50.
17. Seputih Agung	-	10	363	49	46	28	593	29.9
18. Way Pengubuan	48	-	606	53	104	38	175	15.6
19. Terusan Nunyai	92	-	183	38	-	6	80	5.1
20. Seputih Mataram	192	1	478	40	441	21	331	21.2
21. Bandar Mataram	204	35	193	53	476	49	150	46.8
22. Seputih Banyak	437	35	779	84	1 815	97	385	18.
23. Way Seputih	-	-	299	24	-	-	214	-
24. Rumbia	448	52	1 172	134	476	58	-	87.7
25. Bumi Nabung	1 856	79	2 431	125	1 455	87	550	102.9
26. Putra Rumbia	337	33	431	56	794	48	618	-
27. Seputih Surabaya	989	129	970	133	1 044	132	-	129.4
28. Bandar Surabaya	115	-	1 792	74	1 013	74	687	16.3
							323	
Lampung Tengah	5 917	557	19 476	1 847	14 004	1 291	7 715	1 121

Lanjutan Tabel 5.2.2/Continued Table 5.2.2

Kecamatan Subdistrict	Bayam Spinach		Kacang Merah Red Kidney		Jamur ^{*)} Mushroom		Buncis Green Beans	
	2017 (18)	2018 (19)	2017 (20)	2018 (21)	2017 (22)	2018 (23)	2017 (24)	2018 (25)
1. Padang Ratu	212	28	-	-	-	-	-	-
2. Selagai Lingga	647	5	-	-	700	0	-	-
3. Pubian	573	67	-	-	-	-	-	-
4. Anak Tuha	18	-	-	-	-	-	-	-
5. Anak Ratu Aji	368	55	-	-	-	-	-	-
6. Kalirejo	-	4	-	-	-	-	-	1
7. Sendang Agung	36	-	-	-	-	2	-	4
8. Bangun Rejo	65	-	-	-	1 731	13	-	-
9. Gunung Sugih	522	133	-	-	-	-	-	-
10. Bekri	-	-	-	-	-	-	-	-
11. Bumi Ratu Nuban	-	-	-	-	162	-	-	-
12. Trimurjo	956	97	-	-	-	-	-	-
13. Punggur	432	41	-	-	-	-	3	-
14. Kota Gajah	193	20	-	-	-	-	-	-
15. Seputih Raman	378	9	-	-	-	-	-	-
16. Terbanggi Besar	562	59	-	-	520	31	-	-
17. Seputih Agung	186	28	-	-	-	-	-	-
18. Way Pengubuan	-	-	-	-	-	-	-	-
19. Terusan Nunyai	58	-	-	-	-	-	-	-
20. Seputih Mataram	144	22	33	-	-	-	-	-
21. Bandar Mataram	448	41	-	-	-	-	-	-
22. Seputih Banyak	184	19	-	-	-	-	-	-
23. Way Seputih	-	-	-	-	-	-	-	-
24. Rumbia	889	71	-	-	-	-	13	1
25. Bumi Nabung	1 158	73	-	-	-	-	-	-
26. Putra Rumbia	-	-	-	-	-	-	-	-
27. Seputih Surabaya	985	111	27	-	-	-	-	-
28. Bandar Surabaya	275	29	-	-	-	-	-	-
Lampung Tengah	9 289	912	60	-	3 113	46	16	5

Lanjutan Tabel 5.2.2/Continued Table 5.2.2

Kecamatan Subdistrict	Labu Siam Pumpkin		Semangka Water Melon	
	2017	2018	2017	2018
	(1)	(26)	(27)	(28)
1. Padang Ratu	-	-	6 964	560
2. Selagai Lingga	-	-	2 365	-
3. Pubian	-	-	6 212	938
4. Anak Tuha	-	-	1 812	636
5. Anak Ratu Aji	-	-	7 609	632
6. Kalirejo	-	-	1 650	100
7. Sendang Agung	-	-	2 400	181
8. Bangun Rejo	-	-	7 896	228
9. Gunung Sugih	-	-	-	-
10. Bekri	-	-	810	111
11. Bumi Ratu Nuban	-	1	2 479	142
12. Trimurjo	-	-	25 577	513
13. Punggur	-	-	-	-
14. Kota Gajah	-	-	-	-
15. Seputih Raman	-	-	1 946	453
16. Terbanggi Besar	55	6	-	-
17. Seputih Agung	-	-	16 883	763
18. Way Pengubuan	-	-	-	-
19. Terusan Nunyai	-	-	12 593	966
20. Seputih Mataram	-	-	3 850	180
21. Bandar Mataram	-	-	10 450	289
22. Seputih Banyak	-	-	1 880	138
23. Way Seputih	-	-	1 000	728
24. Rumbia	-	-	4 778	916
25. Bumi Nabung	-	-	6 712	628
26. Putra Rumbia	-	-	400	-
27. Seputih Surabaya	-	-	400	-
28. Bandar Surabaya	-	-	9 090	418
Lampung Tengah	55	6	135 756	9 520

Sumber : Dinas Pertanian Tanaman Pangan dan Hortikultura Kabupaten Lampung Tengah

Source : Food Crops and Horticulture Service of Lampung Tengah Regency

Tabel
Table : 5.2.3

Luas Panen Tanaman Sayuran dan Buah-Buahan Semusim Menurut Jenis Tanaman (ha), 2015-2018
Harvested Area of Seasonal Vegetables and Fruits by Kind of Plant (ha), 2015-2018

	Jenis Tanaman	2015	2016	2017	2018
	Kind of Plants				
	(1)	(2)	(3)	(4)	(5)
1	Petsai/ <i>Chinese Cabbage</i>	54	56	66	84
2	Kacang Panjang/ <i>Yardlong Bean</i>	521	538	476	351
3	Cabe Besar / <i>Chili</i>	483	642	787	766
4	Cabe Rawit/ <i>Small Chili</i>	121	148	202	201
5	Tomat/ <i>Rampai /Tomatoes</i>	132	184	152	139
6	Terung / <i>Eggplant</i>	91	475	394	367
7	Ketimun / <i>Cucumber</i>	300	388	304	271
8	Kangkung <i>Swams Cabbage</i>	475	535	404	390
9	Bayam/ <i>Spinach</i>	471	463	365	357
10	Kacang Merah / <i>Red Kidney</i>	-	-	5	-
11	Jamur*) <i>Mushroom</i>	548	35	879	1 466
12	Buncis / <i>Green Beans</i>	15	25	2	6
13	Labu Siam <i>Pumpkin</i>	-	4	2	2
14	Semangka <i>Water Melon</i>	649	594	736	736
Lampung Tengah		3 860	4 087	4 774	5 136

Sumber : Dinas Pertanian Tanaman Pangan dan Hortikultura Kabupaten Lampung Tengah

Source : Food Crops and Horticulture Service of Lampung Tengah Regency

Tabel
Table : 5.2.4

Luas Produksi Tanaman Sayuran dan Buah-Buahan Semusim Menurut Jenis Tanaman (ha), 2015-2018

Produksi of Seasonal Vegetables and Fruits by Kind of Plant (ha), 2015-2018

	Jenis Tanaman	2015	2016	2017	2018
	Kind of Plants				
	(1)	(2)	(3)	(4)	(5)
1	Petsai/ <i>Chinese Cabbage</i>	773	1 014	773	86
2	Kacang Panjang/ <i>Yardlong Bean</i>	15 253	15 157	14 074	935
3	Cabe Besar / <i>Chili</i>	58 162	54 991	58162	4884
4	Cabe Rawit/ <i>Small Chili</i>	7 517	6 230	6 795	694
5	Tomat/ <i>Tomatoes</i>	5 917	13 034	5 917	557
6	Terung / <i>Eggplant</i>	19 476	3 032	19 476	1 847
7	Ketimun / <i>Cucumber</i>	14 004	20 307	14 004	1 291
8	Kangkung <i>Swams Cabbage</i>	9 812	11 899	7 715	1 121
9	Bayam/ <i>Spinach</i>	10 285	9 858	9 289	912
10	Kacang Merah / <i>Red Kidney</i>	-	-	60	-
11	Jamur*) <i>Mushroom</i>	12 703	1 034	3 113	46
12	Buncis / <i>Green Beans</i>	164	267	16	5
13	Labu Siam <i>Pumpkin</i>	-	75	55	6
14	Semangka <i>Water Melon</i>	157 151	150 037	135 756	9 520
Lampung Tengah		311 217	286 935	275 205	21 904

Sumber : Dinas Pertanian Tanaman Pangan dan Hortikultura Kabupaten Lampung Tengah

Source : Food Crops and Horticulture Service of Lampung Tengah Regency

Tabel 5.2.5 Luas Panen Tanaman Biofarmaka Menurut Kecamatan dan Jenis Tanaman (m²), 2017 dan 2018
 Table 5.2.5 *Harvested Area of Medicinal Plants by Sub District and Kind of Plant (m²), 2017 and 2018*

Kecamatan Subdistrict	Dlingo		Jahe		Kapulogo		Keji Beling	
	2017 (1)	2018 (2)	2017 (3)	2018 (4)	2017 (5)	2018 (6)	2017 (7)	2018 (8)
1. Padang Ratu	-	-	114	61	-	-	-	-
2. Selagai Lingga	-	-	2 550	-	-	-	-	-
3. Pubian	-	-	1 500	23 000	-	-	-	-
4. Anak Tuha	-	-	4 649	1 317	-	-	-	-
5. Anak Ratu Aji	-	-	1 120	550	-	-	-	-
6. Kalirejo	-	-	10 000	105 000	-	-	-	-
7. Sendang Agung	-	-	18 000	-	-	-	-	-
8. Bangun Rejo	-	-	3 475	3 175	-	-	-	-
9. Gunung Sugih	-	-	4 200	4 000	-	-	-	-
10. Bekri	-	-	6	6	-	-	-	-
11. Bumi Ratu Nuban	5	-	41	23	-	-	8	-
12. Trimurjo	-	-	414	1 250	-	-	-	-
13. Punggur	-	-	979	369	-	-	-	-
14. Kota Gajah	-	-	-	-	-	-	-	-
15. Seputih Raman	-	-	-	-	-	-	-	-
16. Terbanggi Besar	60	-	2 000	5 500	-	-	100	-
17. Seputih Agung	-	-	6 000	20 000	-	-	-	-
18. Way Pengubuan	-	-	10 000	8 000	-	-	-	-
19. Terusan Nunyai	13	-	479	1 003	-	-	15	-
20. Seputih Mataram	-	-	500	400	-	-	109	400
21. Bandar Mataram	105	1	3 680	1 025	-	-	52	-
22. Seputih Banyak	-	-	3 500	4 250	-	-	20	-
23. Way Seputih	-	-	-	-	-	-	-	-
24. Rumbia	-	-	-	-	-	-	-	-
25. Bumi Nabung	-	-	-	-	-	-	-	-
26. Putra Rumbia	-	-	-	-	-	-	-	-
27. Seputih Surabaya	-	-	-	-	-	-	-	-
28. Bandar Surabaya	-	-	2 200	2 120	-	-	-	-
Lampung Tengah	183	1	75 407	181 049	-	-	304	400

Bersambung/To Be Continued

Lanjutan Tabel 5.2.5/Continued Table 5.2.5

Kecamatan Subdistrict	Kencur		Kunyit		Laos		Lempuyang	
	2017 (10)	2018 (11)	2017 (12)	2018 (13)	2017 (14)	2018 (15)	2017 (16)	2018 (17)
1. Padang Ratu	104	60	7	4	12	5	5	-
2. Selagai Lingga	378	5 000	25	121	29	231	-	-
3. Pubian	20 000	18 000	-	30 000	-	-	-	-
4. Anak Tuha	11 800	-	136	3 164	250	5 000	-	-
5. Anak Ratu Aji	5 000	3 800	20	100	220	310	-	-
6. Kalirejo	63 000	-	-	-	7 500	-	-	-
7. Sendang Agung	15 900	-	24 100	-	29 425	-	-	-
8. Bangun Rejo	2 125	2 125	1 725	1 725	2 250	2 250	-	-
9. Gunung Sugih	160	160	360	221	-	-	-	-
10. Bekri	3	16	6	6	4	3	-	-
11. Bumi Ratu Nuban	48	72	37	24	47	18	-	-
12. Trimurjo	1 583	750	685	500	50	1 520	67	-
13. Punggur	1 051	392	615	312	413	339	-	-
14. Kota Gajah	-	-	-	2 200	-	-	-	-
15. Seputih Raman	-	-	-	11 000	-	-	-	-
16. Terbanggi Besar	41 000	25 000	19 700	1 200	4 800	2 500	-	-
17. Seputih Agung	#####	#####	-	370	-	5 000	-	-
18. Way Pengubuan	15 000	10 000	750	-	1 000	2 100	-	-
19. Terusan Nunyai	141	213	113	1 294	118	191	20	-
20. Seputih Mataram	600	500	25	2 800	50	-	34	-
21. Bandar Mataram	260	1 270	373	-	855	850	220	1.0
22. Seputih Banyak	4 625	4 200	2 375	-	-	-	-	-
23. Way Seputih	-	-	-	-	-	-	-	-
24. Rumbia	-	-	-	-	-	-	-	-
25. Bumi Nabung	-	-	-	-	-	-	-	-
26. Putra Rumbia	-	-	-	-	-	-	-	-
27. Seputih Surabaya	-	-	-	-	-	-	-	-
28. Bandar Surabaya	900	900	1 020	460	1 000	1 650	-	-
Lampung Tengah	2683 678	3652 458	52 072	55 501	48 023	21 967	346	1

Lanjutan Tabel 5.2.5/Continued Table 5.2.5

Kecamatan Subdistrict	Lidah Buaya		Mahkota Dewa		Mengkudu		Sambiloto	
	2017 (18)	2018 (19)	2017 (20)	2018 (21)	2017 (22)	2018 (23)	2017 (24)	2018 (25)
1. Padang Ratu	-	-	-	-	-	-	-	-
2. Selagai Lingga	-	-	-	-	-	-	-	-
3. Pubian	-	-	-	-	-	-	-	-
4. Anak Tuha	-	-	-	-	36	-	-	-
5. Anak Ratu Aji	-	-	-	-	63	6	-	-
6. Kalirejo	-	-	-	-	-	-	-	-
7. Sendang Agung	-	-	-	-	-	-	-	-
8. Bangun Rejo	-	-	-	-	-	-	-	-
9. Gunung Sugih	-	-	-	-	-	-	-	-
10. Bekri	-	-	-	-	-	-	-	-
11. Bumi Ratu Nuban	-	-	10	-	7	1	6	-
12. Trimurjo	-	-	-	-	-	-	-	-
13. Punggur	-	-	-	-	-	-	-	-
14. Kota Gajah	-	-	-	-	-	-	-	-
15. Seputih Raman	-	-	-	-	-	-	-	-
16. Terbanggi Besar	-	-	-	-	-	-	100	-
17. Seputih Agung	-	-	115	-	30	-	-	-
18. Way Pengubuan	-	-	-	-	-	418	-	-
19. Terusan Nunyai	20	-	23	-	38	-	-	-
20. Seputih Mataram	-	-	-	-	372	100	-	-
21. Bandar Mataram	-	2	75	-	50	-	62	3
22. Seputih Banyak	-	-	-	-	-	-	-	-
23. Way Seputih	-	-	-	-	-	-	-	-
24. Rumbia	-	-	-	-	-	-	-	-
25. Bumi Nabung	-	-	-	-	-	-	-	-
26. Putra Rumbia	-	-	-	-	-	-	-	-
27. Seputih Surabaya	-	-	-	-	-	-	-	-
28. Bandar Surabaya	-	-	-	220	-	-	-	-
Lampung Tengah	20	2	223	220	596	525	168	3

Lanjutan Tabel 5.2.5/Continued Table 5.2.5

Kecamatan Subdistrict	Temu Ireng		Temu Lawak	
	2017 (26)	2018 (27)	2017 (28)	2018 (29)
1. Padang Ratu	-	-	3	2
2. Selagai Lingga	-	-	-	-
3. Pubian	-	-	-	-
4. Anak Tuha	-	-	-	-
5. Anak Ratu Aji	10	-	-	60
6. Kalirejo	-	-	-	-
7. Sendang Agung	-	-	-	-
8. Bangun Rejo	-	-	-	-
9. Gunung Sugih	-	-	-	-
10. Bekri	1	2	1	2
11. Bumi Ratu Nuban	31	9	88	16
12. Trimurjo	-	-	-	30
13. Punggur	-	-	-	-
14. Kota Gajah	-	-	-	-
15. Seputih Raman	-	-	-	-
16. Terbanggi Besar	100	150	500	4 500
17. Seputih Agung	-	-	800	1 000
18. Way Pengubuan	-	-	-	-
19. Terusan Nunyai	67	45	54	38
20. Seputih Mataram	-	-	12	-
21. Bandar Mataram	163	240	256	325
22. Seputih Banyak	-	-	-	200
23. Way Seputih	-	-	-	-
24. Rumbia	-	-	-	-
25. Bumi Nabung	-	-	-	-
26. Putra Rumbia	-	-	-	-
27. Seputih Surabaya	-	-	-	-
28. Bandar Surabaya	-	260	700	285
Lampung Tengah	372	706	2 414	6 458

Tabel 5.2.6 **Produksi Tanaman Biofarmaka Menurut Kecamatan dan Jenis Tanaman (kg),2017 dan 2018**
Table *Production of Medicinal Plants by Sub District and Kind of Plant (kg),2017 and 2018*

Kecamatan Subdistrict	Dlingo		Jahe		Kapulogo		Keji Beling	
	2017 (2)	2018 (3)	2017 (4)	2018 (5)	2017 (6)	2018 (7)	2017 (8)	2018 (9)
1. Padang Ratu	-	-	107	61	-	-	-	-
2. Selagai Lingga	-	-	4 849	-	-	-	-	-
3. Pubian	-	-	12 400	23 000	-	-	-	-
4. Anak Tuha	-	-	9 695	1 317	-	-	-	-
5. Anak Ratu Aji	-	-	2 166	550	-	-	-	-
6. Kalirejo	-	-	23 500	105 000	-	-	-	-
7. Sendang Agung	-	-	34 000	-	-	-	-	-
8. Bangun Rejo	-	-	3 511	3 175	-	-	-	-
9. Gunung Sugih	-	-	62 378	4 000	-	-	-	-
10. Bekri	-	-	21	6	-	-	-	-
11. Bumi Ratu Nuban	22	-	109	23	-	-	6	-
12. Trimurjo	-	-	1 199	1 250	-	-	-	-
13. Punggur	-	-	2 046	369	-	-	-	-
14. Kota Gajah	-	-	-	-	-	-	-	-
15. Seputih Raman	-	-	-	-	-	-	-	-
16. Terbanggi Besar	103	-	4 765	5 500	-	-	7	-
17. Seputih Agung	-	-	15 057	20 000	-	-	-	-
18. Way Pengubuan	-	-	35 100	8 000	-	-	-	-
19. Terusan Nunyai	29	-	1 287	1 003	-	-	6	-
20. Seputih Mataram	-	-	1 190	400	-	-	336	400
21. Bandar Mataram	149	1	8 511	1 025	-	-	18	-
22. Seputih Banyak	-	-	9 700	4 250	-	-	2	-
23. Way Seputih	-	-	-	-	-	-	-	-
24. Rumbia	-	-	-	-	-	-	-	-
25. Bumi Nabung	-	-	-	-	-	-	-	-
26. Putra Rumbia	-	-	-	-	-	-	-	-
27. Seputih Surabaya	-	-	-	-	-	-	-	-
28. Bandar Surabaya	-	-	80 745	2 120	-	-	-	-
Lampung Tengah	303	1	312 336	181 049	-	-	375	400

Bersambung/To Be Continued

Lanjutan Tabel 5.2.6/Continued Table 5.2.6

Kecamatan Subdistrict	Kencur		Kunyit		Laos		Lempuyang	
	2017 (10)	2018 (11)	2017 (12)	2018 (13)	2017 (14)	2018 (15)	2017 (16)	2018 (17)
1. Padang Ratu	120	-	5	18	9	20	4	2
2. Selagai Lingga	821	-	68	20	57	10	-	-
3. Pubian	23 000	9	-	208	-	138	-	-
4. Anak Tuha	7 030	5	345	-	874	-	-	-
5. Anak Ratu Aji	9 180	6	40	95	3 236	69	-	-
6. Kalirejo	24 000	-	-	138	2 250	22	-	-
7. Sendang Agung	50 800	6	55 500	18	46 588	14	-	-
8. Bangun Rejo	2 450	-	1 624	43	2 159	15	-	-
9. Gunung Sugih	520	107	12 700	93	-	101	-	-
10. Bekri	15	16	336	25	27	6	-	-
11. Bumi Ratu Nuban	104	4	103	16	371	10	150	13
12. Trimurjo	103	-	2 112	158	123	198	-	-
13. Punggur	413	27	807	34	1 123	32	-	-
14. Kota Gajah	2 154	2	-	18	-	6	-	-
15. Seputih Raman	-	-	-	55	-	-	-	-
16. Terbanggi Besar	-	3	62 795	46	10 470	14	-	-
17. Seputih Agung	102 500	10	3840 000	49	-	28	-	-
18. Way Pengubuan	4150 502	-	3 453	53	4 135	38	-	-
19. Terusan Nunyai	50 475	-	386	38	374	6	60	19
20. Seputih Mataram	319	1	59	40	200	21	89	116
21. Bandar Mataram	1 382	35	657	53	1 637	49	939	157
22. Seputih Banyak	611	35	6 500	84	-	97	-	-
23. Way Seputih	16 875	-	-	24	-	-	-	-
24. Rumbia	-	52	-	134	-	58	-	-
25. Bumi Nabung	-	79	-	125	-	87	-	-
26. Putra Rumbia	-	33	-	56	-	48	-	-
27. Seputih Surabaya	-	129	-	133	-	132	-	-
28. Bandar Surabaya	-	-	3 070	74	2 730	74	-	-
Lampung Tengah	4443 374	557	3990 560	1 847	76 363	1 291	1 242	307

Lanjutan Tabel 5.2.6/Continued Table 5.2.6

Kecamatan Subdistrict	Lidah Buaya		Mahkota Dewa		Mengkudu		Sambiloto	
	2017 (18)	2018 (19)	2017 (20)	2018 (21)	2017 (22)	2018 (23)	2017 (24)	2018 (25)
1. Padang Ratu	-	-	-	-	-	-	-	-
2. Selagai Lingga	-	-	-	-	-	-	-	-
3. Pubian	-	-	-	-	-	-	-	-
4. Anak Tuha	-	-	-	-	235	-	-	-
5. Anak Ratu Aji	-	-	-	-	631	6	-	-
6. Kalirejo	-	-	-	-	-	-	-	-
7. Sendang Agung	-	-	-	-	-	-	-	-
8. Bangun Rejo	-	-	-	-	-	-	-	-
9. Gunung Sugih	-	-	-	-	-	-	-	-
10. Bekri	-	-	-	-	-	-	-	-
11. Bumi Ratu Nuban	-	-	47	-	18	1	1	-
12. Trimurjo	-	-	-	-	-	-	-	-
13. Punggur	-	-	-	-	-	-	-	-
14. Kota Gajah	-	-	-	-	-	-	-	-
15. Seputih Raman	-	-	-	-	-	-	-	-
16. Terbanggi Besar	-	-	-	-	-	-	10	-
17. Seputih Agung	-	-	425	-	155	-	-	-
18. Way Pengubuan	-	-	-	-	-	418	-	-
19. Terusan Nunyai	20	-	82	-	146	-	-	-
20. Seputih Mataram	-	-	-	-	1 280	100	-	-
21. Bandar Mataram	-	2	175	-	55	-	82	3
22. Seputih Banyak	-	-	-	-	-	-	-	-
23. Way Seputih	-	-	-	-	-	-	-	-
24. Rumbia	-	-	-	-	-	-	-	-
25. Bumi Nabung	-	-	-	-	-	-	-	-
26. Putra Rumbia	-	-	-	-	-	-	-	-
27. Seputih Surabaya	-	-	-	-	-	-	-	-
28. Bandar Surabaya	-	-	-	220	-	-	-	-
Lampung Tengah	20	2	729	220	2 520	525	93	3

Lanjutan Tabel 5.2.6/Continued Table 5.2.6

Kecamatan Subdistrict	Temu Ireng		Temu Lawak		
	(1)	(26)	(27)	(28)	(29)
1. Padang Ratu	-	-	-	4	2
2. Selagai Lingga	-	-	-	-	-
3. Pubian	-	-	-	-	-
4. Anak Tuha	-	-	-	-	-
5. Anak Ratu Aji	32	-	-	-	60
6. Kalirejo	-	-	-	-	-
7. Sendang Agung	-	-	-	-	-
8. Bangun Rejo	-	-	-	-	-
9. Gunung Sugih	-	-	-	-	-
10. Bekri	3	2	4	4	2
11. Bumi Ratu Nuban	77	9	239	16	16
12. Trimurjo	-	-	-	-	30
13. Punggur	-	-	-	-	-
14. Kota Gajah	-	-	-	-	-
15. Seputih Raman	-	-	-	-	-
16. Terbanggi Besar	217	150	895	4 500	4 500
17. Seputih Agung	-	-	1 891	1 000	1 000
18. Way Pengubuan	-	-	-	-	-
19. Terusan Nunyai	142	45	115	38	38
20. Seputih Mataram	-	-	47	-	-
21. Bandar Mataram	407	240	569	325	325
22. Seputih Banyak	-	-	-	200	200
23. Way Seputih	-	-	-	-	-
24. Rumbia	-	-	-	-	-
25. Bumi Nabung	-	-	-	-	-
26. Putra Rumbia	-	-	-	-	-
27. Seputih Surabaya	-	-	-	-	-
28. Bandar Surabaya	-	260	1 400	285	285
Lampung Tengah	878	706	5 164	6 458	6 458

Sumber : Dinas Pertanian Tanaman Pangan dan Hortikultura Kabupaten Lampung Tengah
Source : Food Crops and Horticulture Service of Lampung Tengah Regency

Tabel 5.2.7 Luas Panen Tanaman Biofarmaka Menurut Jenis Tanaman (m²), 2015- 2018
Table *Harvested Area of Seasonal Vegetables and Fruits by Kind of Plant (ton), 2015-2018*

Jenis Tanaman Kind of Plants		2015	2016	2017	2018
(1)		(2)	(3)	(4)	(5)
1	Dlingo	395	155	183	1
2	Jahe	288 189	184 951	75 407	181 049
3	Kapulogo	-	80	-	-
4	Keji Beling	275	606	304	400
5	Kencur	581 549	3818 376	2683 678	3652 458
6	Kunyit	241 600	99 321	52 072	55 501
7	Laos	75 644	62 642	48 023	21 967
8	Lempuyang	2 249	1 585	346	1 991
9	Lidah Buaya	507	98	20	2
10	Mahkota Dewa	46	1 941	223	220
11	Mengkudu	861	3 089	596	525
12	Sambiloto	5	384	168	3
13	Temu Ireng	3 231	1 604	372	706
14	Temu Lawak	5 649	1 585	2 414	6 458
Lampung Tengah		1200 200		2863 806	

Sumber : Dinas Pertanian Tanaman Pangan dan Hortikultura Kabupaten Lampung Tengah
Source : Food Crops and Horticulture Service of Lampung Tengah Regency

Tabel : 5.2.8 **Produksi Tanaman Biofarmaka Menurut Jenis Tanaman (kg), 2015- 2018**
Table : 5.2.8 *Production of Medicinal Plants by Kind of Plant (kg), 2015-2018*

Jenis Tanaman Kind of Plants		2015	2016	2017	2018
(1)		(2)	(3)	(4)	(5)
1	Dlingo	514	155	303	1
2	Jahe	277 380	184 951	312 336	181049
3	Kapulogo	29	80	-	-
4	Keji Beling	17 045	606	375	400
5	Kencur	1904 200	3818 376	444 921	557
6	Kunyit	222 125	99 321	3990 247	1 847
7	Laos	166 212	62 642	76 336	1 291
8	Lempuyang	12 160	1 585	1 242	307
9	Lidah Buaya	268	98	20	2
10	Mahkota Dewa	7 768	1 941	729	220
11	Mengkudu	12 299	3 089	2 520	525
12	Sambiloto	100	384	93	3
13	Temu Ireng	16 687	1 604	878	706
14	Temu Lawak	20 162	1 585	5 164	6 458
Lampung Tengah		2656 949	4176 417	4835 164	193 366

Sumber : Dinas Pertanian Tanaman Pangan dan Hortikultura Kabupaten Lampung Tengah
Source : Food Crops and Horticulture Service of Lampung Tengah Regency

Produksi Tanaman Buah dan Sayur Tahunan Menurut Kecamatan dan Jenisnya di Kabupaten Lampung Tengah (ku), 2018
Tabel 5.2.9 *Production of Annually Fruits and Vegetables by Subdistrict and Commodity in Lampung Tengah Regency (ku), 2018*

Kecamatan Subdistrict	Alpukat		Blimbing		Duku/ Langsat		Durian	
	Avocado		Star Fruit		Langsium		Durian	
	2017	2018	2017	2018	2017	2018	2017	2018
(1)	(2)	(3)	(4)	(5)	(6)	(7)	(8)	(9)
1. Padang Ratu	1	1	-	-	728	-	1	-
2. Selagai Lingga	883	683	62	58	12	-	18 532	29 447
3. Pubian	5 620	5 073	10	11	-	214	12 955	10 075
4. Anak Tuha	73	21	16	16	-	-	4	4
5. Anak Ratu Aji	92	122	27	69	-	-	-	56
6. Kalirejo	5 102	2 438	700	242	16	-	-	1 504
7. Sendang Agung	687	207	-	-	150	176	-	4 715
8. Bangun Rejo	98	211	7	8	-	-	160	181
9. Gunung Sugih	76	58	55	29	350	-	7	56
10. Bekri	1 004	1 196	146	75	-	-	524	590
11. Bumi Ratu Nuban	693	967	73	68	219	33	2 721	3 879
12. Trimurjo	189	86	156	156	35	20	-	130
13. Punggur	30	9	27	-	650	-	-	25
14. Kota Gajah	155	219	40	31	1 068	-	132	29
15. Seputih Raman	135	107	102	132	100	9	98	-
16. Terbangi Besar	21	64	-	-	-	-	105	16
17. Seputih Agung	8	52	19	16	-	-	-	-
18. Way Pengubuan	85	100	-	36	2 110	-	1 173	144
19. Terusan Nunyai	211	184	38	24	1 084	12	363	1 025
20. Seputih Mataram	13	39	23	36	50	10	82	84
21. Bandar Mataram	47	159	37	63	-	-	241	303
22. Seputih Banyak	230	187	114	108	45	35	115	158
23. Way Seputih	39	3	46	19	342	-	11	-
24. Rumbia	534	371	108	124	446	-	20	70
25. Bumi Nabung	120	34	27	35	15	-	-	-
26. Putra Rumbia	55	89	11	37	500	-	7	6
27. Seputih Surabaya	17	35	13	1	-	-	4	-
28. Bandar Surabaya	396	227	138	90	-	-	7	92
Lampung Tengah	16 614	12 942	1 995	1 484	7 920	509	37 262	52 589

Sumber : Dinas Pertanian Tanaman Pangan dan Hortikultura Kabupaten Lampung Tengah

Source : Food Crops and Horticulture Service of Lampung Tengah Regency

Lanjutan Tabel 5.2.13/Continued Table 5.2.13

Kecamatan Subdistrict	Jambu Air		Jambu Biji		Jengkol		Jeruk Besar	
	Guava				Orange			
	2017	2018	2017	2018	2017	2018	2017	2018
(1)	(12)	(13)	(14)	(15)	(10)	(11)	(12)	(13)
1. Padang Ratu	8	2	-	-	6	5	-	-
2. Selagai Lingga	610	526	135	124	6 078	3 734	-	-
3. Pubian	874	782	5	5	1 014	788	-	-
4. Anak Tuha	77	67	28	20	19	11	-	-
5. Anak Ratu Aji	145	110	103	54	193	185	-	-
6. Kalirejo	853	1 371	269	355	925	3 000	-	-
7. Sendang Agung	367	127	-	-	109	52	-	-
8. Bangun Rejo	130	152	-	-	117	645	-	-
9. Gunung Sugih	35	88	10	3	556	71	-	-
10. Bekri	1 183	825	174	160	506	323	200	102
11. Bumi Ratu Nuban	462	489	104	179	686	938	-	-
12. Trimurjo	347	354	79	89	38	-	-	-
13. Punggur	41	-	1	-	77	-	-	-
14. Kota Gajah	2 020	984	-	-	646	311	-	-
15. Seputih Raman	251	196	155	114	15	50	-	1
16. Terbanggi Besar	150	28	43 128	25 840	-	-	-	-
17. Seputih Agung	28	-	122	-	257	732	-	-
18. Way Pengubuan	259	385	12	62	305	462	-	-
19. Terusan Nunyai	288	377	94	153	892	1 000	-	-
20. Seputih Mataram	393	349	68	91	472	392	2	2
21. Bandar Mataram	110	25	11	28	2 643	1 770	-	-
22. Seputih Banyak	1 533	912	225	143	512	401	-	-
23. Way Seputih	56	-	21	5	32	95	-	-
24. Rumbia	189	317	98	172	861	752	-	-
25. Bumi Nabung	271	177	138	240	48	183	-	-
26. Putra Rumbia	46	126	12	59	73	125	-	-
27. Seputih Surabaya	15	20	8	14	27	1	-	-
28. Bandar Surabaya	753	349	254	311	1 185	1 651	-	-
Lampung Tengah	11 494	9 138	45 254	28 221	18 292	17 677	202	105

Lanjutan Tabel 5.2.13/Continued Table 5.2.13

Kecamatan <i>Subdistrict</i>	Jeruk Siam		Mangga		Manggis		Nangka	
	<i>Tangerin</i>		<i>Manggo</i>		<i>Mangos-teen</i>		<i>jackfruit</i>	
	2017	2018	2017	2018	2017	2018	2017	2018
(1)	(14)	(15)	(14)	(15)	(10)	(11)	(12)	(13)
1. Padang Ratu	-	-	71	26	-	-	681	508
2. Selagai Lingga	-	-	7 050	7 266	2 010	2 010	4 370	4 081
3. Pubian	110	91	858	1 310	96	61	7 653	5 234
4. Anak Tuha	850	116	1 579	376	-	-	211	232
5. Anak Ratu Aji	-	-	839	2 341	-	-	1 530	1 145
6. Kalirejo	-	72	3 335	1 300	-	-	4 034	1 914
7. Sendang Agung	4	6	872	1 896	-	-	5 571	7 240
8. Bangun Rejo	-	-	264	346	-	-	12 651	6 596
9. Gunung Sugih	-	-	160	1 368	-	-	7 522	1 535
10. Bekri	109	108	5 854	304	-	-	-	-
11. Bumi Ratu Nuban	20	11	5 459	7 346	-	8	4 452	3 910
12. Trimurjo	-	-	10	284	-	-	1 827	1 392
13. Punggur	-	-	-	-	-	-	766	447
14. Kota Gajah	-	-	1 905	319	-	-	370	275
15. Seputih Raman	41	34	2 041	2 892	40	47	6 346	4 430
16. Terbangi Besar	-	-	92	-	-	-	8 525	3 335
17. Seputih Agung	-	-	342	1 293	-	-	2 390	3 359
18. Way Pengubuan	49	-	1 903	1 778	19	-	9 814	7 677
19. Terusan Nunyai	40	-	746	1 365	-	-	1 400	2 073
20. Seputih Mataram	171	-	735	570	-	-	10 838	4 921
21. Bandar Mataram	-	-	1 261	2 580	-	-	16 180	19 584
22. Seputih Banyak	-	-	668	768	25	23	23 387	4 287
23. Way Seputih	-	-	213	104	-	-	883	150
24. Rumbia	-	-	4 800	5 522	-	-	12 953	10 309
25. Bumi Nabung	-	-	203	533	-	-	2 462	1 893
26. Putra Rumbia	-	-	740	451	-	-	975	2 023
27. Seputih Surabaya	-	-	50	17	-	-	114	39
28. Bandar Surabaya	-	-	2 560	2 944	-	-	3 900	4 495
ampung Tengah	1 394	438	44 610	45 299	2 190	2 149	151 805	103 084

Lanjutan Tabel 5.2.13/Continued Table 5.2.13

Kecamatan Subdistrict	Melinjo		Nangka/ Cempedak		Nenas		Pepaya	
	Melinjo		Jack Fruit		Pineapple		Papaya	
	2017	2018	2017	2018	2017	2018	2017	2018
(1)	(12)	(13)	(14)	(15)	(10)	(11)	(12)	(13)
1. Padang Ratu	-	-	681	508	4	4	9	37
2. Selagai Lingga	448	306	4 370	4 081	53	66	610	457
3. Pubian	629	401	7 653	5 234	24	36	11 685	10 943
4. Anak Tuha	437	416	211	232	-	-	264	257
5. Anak Ratu Aji	-	70	1 530	1 145	-	-	167	372
6. Kalirejo	-	-	4 034	1 914	448	313	7 509	2 916
7. Sendang Agung	1 517	547	5 571	7 240	-	-	439	276
8. Bangun Rejo	193	89	12 651	6 596	-	-	71	100
9. Gunung Sugih	189	216	7 522	1 535	58	185	9	25
10. Bekri	566	633	-	-	3	5	550	549
11. Bumi Ratu Nuban	336	447	4 452	3 910	552	1 914	324	358
12. Trimurjo	115	93	1 827	1 392	175	55	2 794	1 086
13. Punggur	105	-	766	447	159 312	274 992	98	102
14. Kota Gajah	276	92	370	275	-	-	135	-
15. Seputih Raman	256	379	6 346	4 430	40	73	407	302
16. Terbanggi Besar	881	241	8 525	3 335	6162 680	5941 045	58 465	392
17. Seputih Agung	111	416	2 390	3 359	-	-	-	-
18. Way Pengubuan	131	144	9 814	7 677	10	157	110	189
19. Terusan Nunyai	37	46	1 400	2 073	60	2	330	444
20. Seputih Mataram	362	99	10 838	4 921	133	118	1 473	835
21. Bandar Mataram	260	219	16 180	19 584	45	1	62	94
22. Seputih Banyak	385	278	23 387	4 287	13	11	681	403
23. Way Seputih	-	-	883	150	2	-	38	15
24. Rumbia	133	137	12 953	10 309	-	-	-	-
25. Bumi Nabung	-	100	2 462	1 893	-	-	313	161
26. Putra Rumbia	156	21	975	2 023	228	210	107	211
27. Seputih Surabaya	16	-	114	39	31	14	41	48
28. Bandar Surabaya	167	182	3 900	4 495	8	20	1 400	1 506
ampung Tengah	7 706	5 572	151 805	103 084	6323 879	6219 221	88 091	22 078

Lanjutan Tabel 5.2.13/Continued Table 5.2.13

Kecamatan Subdistrict	Petai		Pisang		Rambutan		Salak	
	Petai		Guava		Mushroom		Green Beans	
	2017	2018	2017	2018	2017	2018	2017	2018
(1)	(12)	(13)	(14)	(15)	(10)	(11)	(12)	(13)
1. Padang Ratu	24	17	285	551	26	30	-	-
2. Selagai Lingga	3 660	1 940	3 174	8 769	1 442	1 442	134	127
3. Pubian	629	605	10 100	9 492	1 937	1 169	262	230
4. Anak Tuha	-	-	929	571	12	-	-	-
5. Anak Ratu Aji	28	62	1 603	2 605	-	355	-	-
6. Kalirejo	606	1 350	11 145	12 335	-	944	-	-
7. Sendang Agung	380	599	20 232	9 532	3 023	1 528	319	101
8. Bangun Rejo	371	796	8 250	16 210	108	8 423	-	-
9. Gunung Sugih	161	102	83	21	150	127	-	-
10. Bekri	356	359	619	613	91	-	-	-
11. Bumi Ratu Nuban	1 743	2 621	863	945	652	933	33	35
12. Trimurjo	80	319	1 302	964	-	307	-	-
13. Punggur	195	-	144	111	121	45	-	-
14. Kota Gajah	168	39	1 185	257	341	-	-	18
15. Seputih Raman	316	367	1 117	2 071	757	315	-	59
16. Terbanggi Besar	616	-	716 295	26 805	1 068	181	-	-
17. Seputih Agung	20	7	1 851	1 719	100	-	-	-
18. Way Pengubuan	456	270	2 277	2 108	-	-	-	-
19. Terusan Nunyai	223	357	403	733	-	179	-	-
20. Seputih Mataram	399	130	2 643	1 503	2 110	150	42	41
21. Bandar Mataram	539	519	1 915	214	1 084	2 500	-	-
22. Seputih Banyak	576	1 345	1 265	1 980	50	8 985	74	106
23. Way Seputih	10	28	-	57	20	43	133	33
24. Rumbia	152	294	64	47	41	22	-	-
25. Bumi Nabung	117	-	1 809	2 265	372	1 028	-	-
26. Putra Rumbia	55	-	1 143	1 876	446	300	-	-
27. Seputih Surabaya	10	4	21	60	25	11	17	-
28. Bandar Surabaya	375	983	5 985	5 886	1 150	817	-	-
ampung Tengah	12 265	13 113	796 702	110 300	15 126	29 834	1 014	750

Lanjutan Tabel 5.2.13/Continued Table 5.2.13

Kecamatan Subdistrict	Sawo		Sirsak		Sukun	
	Sapodilla		Soursop		Breadfruit	
	2017	2018	2017	2018	2017	2018
(1)	(12)	(13)	(14)	(15)	(10)	(11)
1. Padang Ratu	-	17	-	551	-	30
2. Selagai Lingga	103	1 940	-	8 769	1 043	1 442
3. Pubian	3 009	605	24	9 492	976	1 169
4. Anak Tuha	531	-	-	571	20	-
5. Anak Ratu Aji	2 648	62	-	2 605	145	355
6. Kalirejo	1 208	1 350	98	12 335	680	944
7. Sendang Agung	3 974	599	-	9 532	240	1 528
8. Bangun Rejo	3 304	796	-	16 210	101	8 423
9. Gunung Sugih	827	102	-	21	-	127
10. Bekri	825	359	426	613	357	-
11. Bumi Ratu Nuban	1 769	2 621	59	945	120	933
12. Trimurjo	2 519	319	91	964	117	307
13. Punggur	1 422	-	-	111	132	45
14. Kota Gajah	404	39	34	257	148	-
15. Seputih Raman	1 157	367	44	2 071	268	315
16. Terbanggi Besar	3 245	-	68	26 805	88	181
17. Seputih Agung	764	7	28	1 719	9	-
18. Way Pengubuan	1 698	270	36	2 108	10	-
19. Terusan Nunyai	8 494	357	38	733	24	179
20. Seputih Mataram	591	130	49	1 503	846	150
21. Bandar Mataram	1 544	519	58	214	149	2 500
22. Seputih Banyak	1 829	1 345	-	1 980	1 286	8 985
23. Way Seputih	19 133	28	23	57	-	43
24. Rumbia	85	294	15	47	237	22
25. Bumi Nabung	2 826	-	-	2 265	290	1 028
26. Putra Rumbia	792	-	1	1 876	18	300
27. Seputih Surabaya	734	4	-	60	13	11
28. Bandar Surabaya	6	983	86	5 886	1 284	817
ampung Tengah	65 441	13 113	1 178	110 300	8 601	29 834

5.3. PERIKANAN/FISHERY

Produksi Ikan Menurut Kecamatan dan Asal Ikan di Kabupaten Lampung Tengah (ton), 2018

Tabel 5.3.1 : Production of Fish by Subdistrict and Fish Origin in Lampung Tengah Regency (ton), 2018

Kecamatan Subdistrict	Asal Ikan/Fish Origin			
	Laut/Sea	Sungai/River	Rawa/Swamp	Bendungan/ Chekdam
(1)	(2)	(3)	(4)	(5)
1. Padang Ratu	-	-	-	-
2. Selagai Lingga	-	-	-	-
3. Pubian	-	-	-	-
4. Anak Tuha	-	-	-	-
5. Anak Ratu Aji	-	-	-	-
6. Kalirejo	-	-	-	-
7. Sendang Agung	-	-	-	-
8. Bangun Rejo	-	-	-	-
9. Gunung Sugih	-	-	-	-
10. Bekri	-	-	-	-
11. Bumi Ratu Nuban	-	-	-	-
12. Trimurjo	-	-	-	-
13. Punggur	-	-	-	-
14. Kota Gajah	-	-	-	-
15. Seputih Raman	-	-	-	-
16. Terbanggi Besar	-	-	-	-
17. Seputih Agung	-	-	-	-
18. Way Pengubuan	-	-	-	-
19. Terusan Nunyai	-	-	-	-
20. Seputih Mataram	-	-	-	-
21. Bandar Mataram	247	298	-	-
22. Seputih Banyak	-	-	-	-
23. Way Seputih	-	21	-	-
24. Rumbia	-	84	-	-
25. Bumi Nabung	-	99	-	-
26. Putra Rumbia	-	207	-	-
27. Seputih Surabaya	0	353	-	-
28. Bandar Surabaya	3221	207	-	-
Lampung Tengah	3,468	1,269	-	-

Bersambung/To Be Continued

Lanjutan Tabel 5.3.1/Continued Table 5.3.1

Kecamatan Subdistrict	Asal Ikan/Fish Origin			Jumlah Total
	Tambak Brackish Water Pond	Kolam Fresh Water Pond	Mina Padi Paddy	
	(1)	(2)	(3)	
1. Padang Ratu	-	1,149	-	1,149
2. Selagai Lingga	-	885	-	885
3. Pubian	-	1,045	-	1,045
4. Anak Tuha	-	569	-	569
5. Anak Ratu Aji	-	673	-	719
6. Kalirejo	-	2,268	-	2,268
7. Sendang Agung	-	1,850	-	1,850
8. Bangun Rejo	-	1,000	-	1,000
9. Gunung Sugih	-	1,150	-	1,150
10. Bekri	-	625	-	625
11. Bumi Ratu Nuban	-	835	-	835
12. Trimurjo	-	1,062	-	1,062
13. Punggur	-	1,332	-	1,332
14. Kota Gajah	-	5,811	-	5,811
15. Seputih Raman	-	4,022	-	4,022
16. Terbanggi Besar	-	572	-	572
17. Seputih Agung	-	571	-	571
18. Way Pengubuan	-	426	-	426
19. Terusan Nunyai	-	473	-	473
20. Seputih Mataram	-	929	-	929
21. Bandar Mataram	-	1,235	-	1,235
22. Seputih Banyak	-	2,553	-	2,553
23. Way Seputih	-	1,571	-	1,571
24. Rumbia	-	633	-	633
25. Bumi Nabung	-	554	-	554
26. Putra Rumbia	-	627	-	627
27. Seputih Surabaya	-	2,129	-	2,129
28. Bandar Surabaya	-	2,291	-	2,291
Lampung Tengah	-	38 840.00	-	38 886.00

Sumber : Dinas Perikanan Kabupaten Lampung Tengah

Source : Fisheries Service of Lampung Tengah Regency

Banyaknya Rumah tangga Perikanan Menurut Kecamatan dan Asal Ikan di Kabupaten

Lampung Tengah (ton), 2018

Table 5.3.2 *Number of Fishing Household by Subdistrict and Fish Origin in Lampung Tengah*

Regency (ton), 2018

197

Kecamatan Subdistrict	Asal Ikan/Fish Origin			
	Laut/Sea	Sungai/River	Rawa/Swamp	Bendungan/ Chekdam
(1)	(2)	(3)	(4)	(5)
1. Padang Ratu	-	-	-	-
2. Selagai Lingga	-	-	-	-
3. Pubian	-	-	-	-
4. Anak Tuha	-	-	-	-
5. Anak Ratu Aji	-	-	-	-
6. Kalirejo	-	-	-	-
7. Sendang Agung	-	-	-	-
8. Bangun Rejo	-	-	-	-
9. Gunung Sugih	-	-	-	-
10. Bekri	-	-	-	-
11. Bumi Ratu Nuban	-	-	-	-
12. Trimurjo	-	-	-	-
13. Punggur	-	-	-	74
14. Kota Gajah	-	-	-	-
15. Seputih Raman	-	-	-	-
16. Terbanggi Besar	-	-	-	-
17. Seputih Agung	-	-	-	-
18. Way Pengubuan	-	-	-	-
19. Terusan Nunyai	-	-	-	-
20. Seputih Mataram	-	-	-	-
21. Bandar Mataram	56	163	16	-
22. Seputih Banyak	-	-	-	-
23. Way Seputih	-	52	-	-
24. Rumbia	-	77	20	-
25. Bumi Nabung	-	151	-	-
26. Putra Rumbia	-	173	-	-
27. Seputih Surabaya	-	128	101	-
28. Bandar Surabaya	399	30	30	-
Lampung Tengah	455	774	167	74

Bersambung/To Be Continued

Lanjutan Tabel 5.3.2/Continued Table 5.3.2

Kecamatan <i>Subdistrict</i>	Asal Ikan/ <i>Fish Origin</i>		Jumlah <i>Total</i>
	Tambak <i>Brackish Water Pond</i>	Kolam <i>Fresh Water Pond</i>	
	(1)	(2)	
1. Padang Ratu	-	265	265
2. Selagai Lingga	-	271	271
3. Pubian	-	269	269
4. Anak Tuha	-	198	235
5. Anak Ratu Aji	-	239	239
6. Kalirejo	-	536	536
7. Sendang Agung	-	459	459
8. Bangun Rejo	-	326	326
9. Gunung Sugih	-	174	174
10. Bekri	-	191	191
11. Bumi Ratu Nuban	-	252	252
12. Trimurjo	-	312	386
13. Punggur	-	419	493
14. Kota Gajah	-	425	425
15. Seputih Raman	-	443	443
16. Terbanggi Besar	-	216	216
17. Seputih Agung	-	206	206
18. Way Pengubuan	-	227	227
19. Terusan Nunyai	-	200	200
20. Seputih Mataram	-	223	223
21. Bandar Mataram	-	375	610
22. Seputih Banyak	-	359	359
23. Way Seputih	-	222	274
24. Rumbia	-	237	334
25. Bumi Nabung	-	293	444
26. Putra Rumbia	-	321	494
27. Seputih Surabaya	-	424	653
28. Bandar Surabaya	-	593	1 052
Lampung Tengah	-	8 675	10 256

Sumber : Dinas Perikanan Kabupaten Lampung Tengah

Source : Fisheries Service of Lampung Tengah Regency

**Produksi Ikan yang Berasal dari Laut Menurut Jenis Ikan di Kabupaten
Lampung Tengah, 2018**

Tabel 5.3.3 : *Production of Marine Fisheries by Kind of Fish in Lampung Tengah Regency, 2018*

199

Jenis Ikan <i>Kind of Fish</i>	Produksi (ton) <i>Production (ton)</i>
(1)	(2)
1. Rajungan	177
2. Kakap	112
3. Bawal	99
4. Udang	224
5. Pari	-
6. Kurisi	-
7. Golok-golok	-
8. Teri	456
9. Patek	114
10. Kembung	623
11. Lain-lain/Rucah	127
Jumlah/Total	1932

Sumber : Dinas Perikanan Kabupaten Lampung Tengah

Source : Fisheries Service of Lampung Tengah Regency

Produksi Ikan yang Berasal dari Sungai Menurut Jenis Ikan di Kabupaten Lampung Tengah, 2018

Tabel : 5.3.4
Table : 5.3.4 *Production of River Fisheries by Kind of Fish in Lampung Tengah Regency, 2018*

Jenis Ikan <i>Kind of Fish</i>	Produksi (ton) <i>Production (ton)</i>
(1)	(2)
1. Gabus	500
2. Baung	234
3. Tambakan	-
4. Lais	261
5. Tawes	110
6. Mas	-
7. Nila	169
8. Kamal	-
9. Lele	-
10. Sepat	57
11. Mujair	-
12. Belalau	-
Jumlah/Total	1331

Sumber : Dinas Perikanan Kabupaten Lampung Tengah

Source : Fisheries Service of Lampung Tengah Regency

Produksi Ikan yang Berasal dari Kolam Menurut Jenis Ikan di Kabupaten Lampung Tengah, 2018

Tabel : 5.3.5

Table : Production of Paddy Fisheries by Kind of Fish in Lampung Tengah Regency, 2018

Jenis Ikan <i>Kind of Fish</i>	Produksi (ton) <i>Production (ton)</i>
(1)	(2)
1. Lele Dumbo	9200
2. Mas	182
3. Tawes	-
4. Nila	3315
5. Patin	11507
6. Gurame	8850
7. Tambakan	-
8. Mujair	-
9. Bawal	2098
Jumlah/Total	35152

Sumber : Dinas Perikanan Kabupaten Lampung Tengah

Source : Fisheries Service of Lampung Tengah Regency

Tabel
Table

: 5.3.6

Banyaknya Armada Kapal Penangkap Ikan di Perairan Umum Menurut Jenis/Klasifikasi di Kabupaten Lampung Tengah, 2018
Number of Fishing Boats in Open Water by Classification in Lampung Tengah Regency, 2018

Klasifikasi <i>Classification</i>	Perairan Umum/ <i>Open Water</i>			Jumlah <i>Total</i>
	Sungai <i>River</i>	Rawa <i>Swamp</i>	Waduk <i>Dam</i>	
(1)	(2)	(3)	(4)	(5)
1. Tanpa Perahu	112	88	33	233
2. Perahu Tanpa Motor	311	95	78	484
3. Motor Tempel	202	47	-	249
4. KM < 5 GT	33	-	-	33
5. KM 5-10 GT	-	-	-	-
6. KM 10-20 GT	-	-	-	-
7. KM 20-30 GT	-	-	-	-
8. KM > 30 GT	-	-	-	-
Jumlah/<i>Total</i>	658	230	111	999

Sumber : Dinas Perikanan Kabupaten Lampung Tengah
Source : Fisheries Service of Lampung Tengah Regency

Tabel
Table : 5.3.7

Banyaknya Armada Kapal Penangkap Ikan di Perairan Umum Menurut Jenis/Klasifikasi di Kabupaten Lampung Tengah, 2018
Number of Fishing Boats in Open Water by Classification in Lampung Tengah Regency, 2018

Klasifikasi <i>Classification</i>	Perairan Umum/ <i>Open Water</i>			Jumlah <i>Total</i>
	Sungai <i>River</i>	Rawa <i>Swamp</i>	Waduk <i>Dam</i>	
(1)	(2)	(3)	(4)	(5)
1. Perahu Tanpa Motor <i>Non-Powered Boat</i>	311	95	78	484
a. Jukung <i>Dugout Boat</i>	-	-	-	-
b. Perahu Kecil <i>Small Boat</i>	-	-	-	-
c. Perahu Sedang <i>Boat</i>	-	-	-	-
d. Perahu Besar <i>Big Boat</i>	-	-	-	-
2. Motor Tempel <i>Out Boat Motor</i>	202	47	-	249
Jumlah/Total	513	142	78	733

Sumber : Dinas Perikanan Kabupaten Lampung Tengah
Source : Fisheries Service of Lampung Tengah Regency

Tabel : 5.3.8 Banyaknya Armada Kapal Penangkap Ikan Menurut Jenis/Klasifikasi di Kabupaten Lampung Tengah, 2018
Table *Number of Fishing Boats by Classification in Lampung Tengah Regency, 2018*

Klasifikasi <i>Classification</i>	Jumlah Armada Kapal <i>Number of Fishing Boats</i>
(1)	(2)
1. Perahu Tanpa Motor/Non Powered Boat	484
a. Perahu Kecil/Small Boat	-
b. Perahu Sedang/Medium Boat	-
c. Perahu Besar/Big Boat	-
2. Motor Tempel/Out Board Motor Boat	249
3. Kapal Motor/In Board Motor Boat	-
a. 0 - 5	33
b. 5 - 10	-
c. 10 -20	-
Jumlah/Total	766

Sumber : Dinas Perikanan Kabupaten Lampung Tengah
Source : Fisheries Service of Lampung Tengah Regency

Tabel : 5.3.9 Banyaknya Alat Penangkap Ikan Laut Menurut Jenis/Klasifikasi di Kabupaten Lampung Tengah, 2018
Table *Number of Sea Fishing Gears by Classification in Lampung Tengah Regency, 2018*

Klasifikasi <i>Classification</i>	Jumlah Alat Penangkap <i>Number of Fishing Gears</i>
(1)	(2)
1. Payang	-
2. Pukat Pantai	-
3. Jaring Insang Hanyut	100
4. Jaring Insang Tetap	300
5. Tramel Net	120
6. Bagan Tancap	30
7. Serok	-
8. Rawai Tetap	100
9. Pancing Lainnya	100
10. Jermal	-
11. Bubu	5 000
12. Gogol	-
Jumlah/Total	5 750

Sumber : Dinas Perikanan Kabupaten Lampung Tengah

Source : Fisheries Service of Lampung Tengah Regency



TRANSPORTASI DAN KOMUNIKASI

TRANSPORTATION AND COMMUNICATION

<https://lampungtengahkab.bps.go.id>

PENJELASAN TEKNIS

TECHNICAL NOTES

1. **Kendaraan bermotor** adalah setiap kendaraan yang digerakkan oleh peralatan teknik yang ada pada kendaraan tersebut, biasanya digunakan untuk angkutan orang atau barang di atas jalan raya selain kendaraan yang berjalan di atas rel. Kendaraan bermotor yang dicatat adalah semua jenis kendaraan kecuali kendaraan bermotor TNI/Polri dan Korps Diplomatik.
 2. **Mobil penumpang** adalah setiap kendaraan bermotor yang dilengkapi dengan tempat duduk untuk sebanyak-banyaknya delapan orang, tidak termasuk tempat duduk untuk pengemudi, baik dilengkapi atau tidak dilengkapi bagasi.
 3. **Mobil bis** adalah setiap kendaraan bermotor yang dilengkapi dengan tempat duduk untuk lebih dari delapan orang, tidak termasuk tempat duduk untuk pengemudi, baik dilengkapi atau tidak dilengkapi bagasi.
 4. **Mobil truk** adalah setiap kendaraan bermotor yang digunakan untuk angkutan barang, selain mobil penumpang, mobil bis.
1. **Motor vehicles** are any kind of vehicles motorized by machine set up in those vehicles, they are usually used for transporting peoples or goods on roads except vehicles moving along a railway line. The data cover all kinds of motor vehicles except those belong to Indonesia Army Force Indonesian State Police and Diplomatic Corps.
 2. **Passenger cars** are any motor vehicles with no more than eight seats, excluding seat for driver, it can be with or without hoot.
 3. **Buses** are large passenger cars having seats for more than eight passengers, excluding seat for driver, it can be with or without hoot.
 4. **Trucks** are any motor vehicles used to transport goods excluding passenger cars, buses, and motorcycles.

ULASAN

Sarana perhubungan darat pada tahun 2018 yang berupa jalan di Kabupaten Lampung Tengah terdiri dari 1697,08 km panjang jalan. Dari total jalan tersebut yaitu sepanjang 1192,03 km dalam kondisi baik, 183,62 km kondisi sedang, dan 321,42 km kondisi rusak.

DESCRIPTION

Land transportation facilities in Lampung Tengah Regency in 2018 consisted of 1697,06 KM. Of the total, namely along the road 1697,08 km in good condition, 1192,03 km the condition is relatively good, and 321,42 Km is damaged.

6. TRANSPORTASI DAN KOMUNIKASI/TRANSPORTATION AND COMMUNICATION

6.1. TRANSPORTASI/TRANSPORTATION

Panjang Jalan Menurut Jenis Permukaan dan Kondisi di Kabupaten Lampung Tengah

Tabel : 6.1.1 (km), 2017

Table Road Length by Surface Type and Condition in Lampung Tengah Regency (km), 2017

Jenis Permukaan Type of Surface	Baik Good	Sedang Moderat	Rusak Damage	Jumlah Total
(1)	(2)	(3)	(4)	(5)
Jalan Negara	206.80	6.17	4.41	217.38
Jalan Provinsi	175.21	25.52	82.15	282.88
Jalan Kab/Kota	810.02	151.93	234.86	1 196.82
Jumlah/Total	1 192.03	183.62	321.42	1 697.08

Sumber: Dinas Bina Marga Kabupaten Lampung Tengah

Source: Highway Construction and Maintenance Service of Lampung Tengah Regency

Tabel : 6.1.2 Banyaknya Kendaraan Wajib Uji dan Kendaraan yang Diuji Menurut Jenis Kendaraan di Kabupaten Lampung Tengah, 2018
Number of Vehicle Having Compulsory Test and Vehicle Being Tested by Types of Vehicle in Lampung Tengah Regency, 2018

Jenis Kendaraan <i>Type of Vehicles</i>	Jumlah Kendaraan Wajib Uji (berdasarkan kartu induk) <i>Number of Vehicles Tested</i>		
	Umum <i>Public</i>	Tidak Umum <i>Private</i>	Jumlah <i>Total</i>
(1)	(2)	(3)	(4)
1. Mobil Penumpang <i>Transportation Vehicle</i>	150	-	150
2. Mobil Barang <i>Truck</i>	2 684	3 628	6 312
3. Mobil Bus <i>Buses</i>	16	50	66
4. Kereta Tempelan <i>Additional Wagon</i>	-	22	22
5. Lain-Lain <i>Others</i>	-	-	-
Jumlah/Total	2 850	3 700	6 550

Bersambung / To Be Continued

Lanjutan Tabel 6.1.2/Continued Table 6.1.2

Jenis Kendaraan <i>Type of Vehicles</i>	Jumlah Kendaraan yang Diuji/Number of Vehicles Tested		
	Uji Pertama <i>First Test</i>	Uji Berkala <i>Periodic Test</i>	Jumlah <i>Total</i>
(1)	(5)	(6)	(7)
1. Mobil Penumpang <i>Transportation Vehicle</i>	1	212	213
2. Mobil Barang <i>Truck</i>	629	10 575	11 204
3. Mobil Bus <i>Buses</i>	2	108	110
4. Kereta Tempelan <i>Additional Wagon</i>	5	67	72
5. Lain-Lain <i>Others</i>	-	-	-
Jumlah/Total	637	10 962	11 599

Sumber: Dinas Perhubungan Kabupaten Lampung Tengah

Source : Transportation Service of Lampung Tengah Regency

Tabel 6.1.3 **Banyaknya Kendaraan Wajib Uji yang Terdaftar Berdasarkan STNK dan Kartu Induk Menurut Jenis Kendaraan di Kabupaten Lampung Tengah, 2018**
Number of Registered Vehicle Having Compulsory Test Based on STNK and Kartu Induk by Type of Vehicles in Lampung Tengah Regency, 2018

Jenis Kendaraan <i>Type of Vehicles</i>	Jumlah Kendaraan yang Terdaftar (berdasarkan STNK) <i>Number of Registered Vehicle (based on STNK)</i>		
	Umum <i>Public</i>	Tidak Umum <i>Private</i>	Jumlah <i>Total</i>
(1)	(2)	(3)	(4)
1. Mobil Penumpang <i>Transportation Vehicle</i>	150	-	150
2. Mobil Barang <i>Truck</i>	2 684	3 628	6 312
3. Mobil Bus <i>Buses</i>	16	50	66
4. Kereta Tempelan <i>Additional Wagon</i>	-	22	22
5. Lain-Lain <i>Others</i>	-	-	-
Jumlah/Total	2 850	3 700	6 550

Bersambung / To Be Continued

Lanjutan Tabel 6.1.3/Continued Table 6.1.3

Jenis Kendaraan <i>Type of Vehicles</i>	Jumlah Kendaraan yang Diuji/Number of Vehicles Tested				Jumlah <i>Total</i>
	Pemerintah/State		Swasta/Private		
	Umum <i>Public</i>	Tidak Umum <i>Private</i>	Umum <i>Public</i>	Tidak Umum <i>Private</i>	
(1)	(5)	(6)	(7)	(8)	(9)
1. Mobil Penumpang <i>Transportation Vehicle</i>	-	-	150	-	150
2. Mobil Barang <i>Truck</i>	-	-	2 684	3 628	6 312
3. Mobil Bus <i>Buses</i>	16	-	50	-	66
4. Kereta Tempelan <i>Additional Wagon</i>	-	-	-	22	22
5. Lain-Lain <i>Others</i>	-	-	-	-	-
Jumlah/Total	16	-	2 884	3 650	6 550

Sumber: Dinas Perhubungan Kabupaten Lampung Tengah

Source : Transportation Service of Lampung Tengah Regency

Banyaknya Kendaraan Umum yang Diuji per Bulan di Kabupaten Lampung Tengah,

Tabel : 6.1.4 2018

Table Number of Public Vehicle Tested per Month in Lampung Tengah Regency, 2018

Bulan Month	Umum/Public					Jumlah
	Truk	Pick Up	Bus	Mikrolet	Oplet	
(1)	(2)	(3)	(4)	(5)	(6)	(7)
1. Januari/January	282	4	9	24	-	319
2. Februari/February	293	8	3	12	-	316
3. Maret/March	297	17	-	14	-	328
4. April/April	344	34	5	11	1	395
5. Mei/May	237	16	4	16	-	273
6. Juni/June	170	8	5	15	-	198
7. Juli/July	291	11	2	13	1	318
8. Agustus/August	279	9	4	12	-	304
9. September/September	348	10	1	8	-	367
10. Oktober/October	290	9	2	40	-	341
11. Nopember/November	266	17	4	33	-	320
12. Desember/December	167	4	2	12	-	185
Jumlah/Total	3 264	147	41	210	2	3 664

Sumber: Dinas Perhubungan Kabupaten Lampung Tengah

Source : Transportation Service of Lampung Tengah Regency

Banyaknya Kendaraan Tak Umum yang Diuji per Bulan di Kabupaten Lampung

Tabel : 6.1.5 Tengah, 2018

Table Number of Private Vehicle Tested per Month in Lampung Tengah Regency, 2018

Bulan Month (1)	Tak Umum/Private					Jumlah (7)
	Truk (2)	Pick Up (3)	Bus (4)	Mikrolet (5)	Oplet (6)	
1. Januari/January	186	386	15	-	-	587
2. Februari/February	199	347	3	-	-	549
3. Maret/March	256	380	6	-	-	642
4. April/April	183	396	9	-	-	588
5. Mei/May	268	407	5	-	-	680
6. Juni/June	116	235	2	-	-	353
7. Juli/July	269	416	10	-	-	695
8. Agustus/August	283	442	7	-	-	732
9. September/September	248	353	-	-	-	601
10. Oktober/October	281	378	10	-	-	669
11. Nopember/November	280	368	-	-	-	648
12. Desember/December	152	245	-	-	-	397
Jumlah/Total	2 721	4 353	67	-	-	7 141

Sumber: Dinas Perhubungan Kabupaten Lampung Tengah

Source : Transportation Service of Lampung Tengah Regency

Banyaknya Kendaraan Umum yang Diuji per Bulan di Kabupaten Lampung Tengah,

Tabel : 6.1.6 2018

Table Number of Public Vehicle Tested per Month in Lampung Tengah Regency, 2018

Bulan Month	Jumlah Kendaraan yang Diuji Number of Vehicle Tested	Jumlah Upah Uji/Total Fees			
		Upah Uji Fees	Leges Leges	Denda Penalty	Jumlah Total
(1)	(2)	(3)	(4)	(5)	(6)
1. Januari/January	922	Rp 28,999,250.00	-	-	922
2. Februari/February	882	Rp26,904,000.00	-	-	882
3. Maret/March	991	Rp31,164,850	-	-	991
4. April/April	1 000	Rp31,588,950	-	-	1 000
5. Mei/May	956	Rp30,207,200	-	-	956
6. Juni/June	561	Rp17,587,100	-	-	561
7. Juli/July	1 024	Rp32,113,250	-	-	1 024
8. Agustus/August	1 050	Rp32,761,950	-	-	1 050
9. September/September	992	Rp30,815,350	-	-	992
10. Oktober/October	1 022	Rp28,594,350	-	-	1 022
11. Nopember/November	975	Rp27,038,600	-	-	975
12. Desember/December	587	Rp16,714,000	-	-	587
Jumlah/Total	10 962	Rp334,488,850	-	-	10 962

Sumber: Dinas Perhubungan Kabupaten Lampung Tengah

Source : Transportation Service of Lampung Tengah Regency

6.2. KOMUNIKASI/COMMUNICATION

Banyaknya Menara Based Transmision System Telepon Seluler Menurut

Tabel : 6.2.1 Kecamatan di Kabupaten Lampung Tengah, 2018

Table : Number of Based Transmision System Celuler Telephon by Subdistrict in Lampung Tengah Regency, 2018

Kecamatan Subdistrict	Telkomsel Protelindo	TBG	XL Axiata	Indosat	Mitratel	Telkom	
(1)	(2)	(3)	(4)	(5)	(6)	(7)	(8)
1. Padang Ratu	3	-	2	1	-	-	-
2. Selagai Lingga	3	-	-	2	1	1	-
3. Pubian	1	-	2	-	-	-	-
4. Anak Tuha	3	-	2	1	1	-	-
5. Anak Ratu Aji	1	-	-	-	-	1	1
6. Kalirejo	2	3	4	1	2	1	-
7. Sendang Agung	3	-	-	1	1	-	-
8. Bangun Rejo	2	2	1	1	1	1	-
9. Gunung Sugih	3	2	4	3	2	-	-
10. Bekri	1	-	1	1	1	-	-
11. Bumi Ratu Nuban	3	3	1	1	-	-	-
12. Trimurjo	3	4	3	1	1	-	-
13. Punggur	1	1	1	1	-	2	-
14. Kota Gajah	2	2	1	2	1	1	-
15. Seputih Raman	2	1	1	1	1	1	1
16. Terbanggi Besar	6	9	3	2	3	4	2
17. Seputih Agung	2	-	2	2	-	-	-
18. Way Pengubuan	2	1	-	3	2	1	-
19. Terusan Nunyai	3	3	3	2	1	1	-
20. Seputih Mataram	2	1	2	1	1	-	1
21. Bandar Mataram	3	2	1	1	4	-	-
22. Seputih Banyak	2	1	1	2	1	2	1
23. Way Seputih	1	-	2	-	-	-	-
24. Rumbia	1	1	-	1	1	2	1
25. Bumi Nabung	2	1	1	-	-	-	-
26. Putra Rumbia	1	-	1	1	-	-	-
27. Seputih Surabaya	1	2	1	1	1	1	1
28. Bandar Surabaya	2	2	2	1	-	-	-
Jumlah/Total	61	41	42	34	26	19	8

Sumber: Komunikasi dan Informatika Kabupaten Lampung Tengah

Source : Communication and Information Service of Lampung Tengah Regency

Lanjutan Tabel 6.2.1/Continued Table 6.2.1

Kecamatan Subdistrict	Smartfren	STI	IBS	ERA POWER	Lain-lain*
(1)	(9)	(10)	(11)	(12)	(13)
1. Padang Ratu	-	-	-	-	3
2. Selagai Lingga	-	-	-	-	-
3. Pubian	-	-	-	-	-
4. Anak Tuha	-	-	-	1	1
5. Anak Ratu Aji	1	-	-	-	-
6. Kalirejo	-	1	1	1	-
7. Sendang Agung	-	-	-	-	-
8. Bangun Rejo	-	-	-	1	-
9. Gunung Sugih	-	-	-	-	1
10. Bekri	-	-	-	-	-
11. Bumi Ratu Nuban	1	-	1	-	-
12. Trimurjo	-	-	-	1	1
13. Punggur	-	-	-	-	1
14. Kota Gajah	1	-	-	-	1
15. Seputih Raman	1	-	-	-	-
16. Terbanggi Besar	1	-	1	-	2
17. Seputih Agung	-	-	-	-	-
18. Way Pengubuan	1	-	1	-	-
19. Terusan Nunyai	-	-	1	-	1
20. Seputih Mataram	-	-	-	-	-
21. Bandar Mataram	-	-	-	-	1
22. Seputih Banyak	-	-	-	-	-
23. Way Seputih	-	1	-	-	-
24. Rumbia	-	-	-	-	-
25. Bumi Nabung	-	-	-	-	-
26. Putra Rumbia	-	-	-	-	-
27. Seputih Surabaya	-	1	-	-	-
28. Bandar Surabaya	-	-	-	-	-
Jumlah/Total	6	3	5	4	12

* Menara BTS Polda, LSK, CTS, PT CMI, PT KAI dan Centratama

Sumber: Dinas Komunikasi dan Informatika Kabupaten Lampung Tengah

Source : Communication and Information Service of Lampung Tengah Regency



HOTEL DAN PARIWISATA

HOTEL AND TOURISM

<https://lampungtengahkab.bps.go.id>

PENJELASAN TEKNIS

1. Usaha penyediaan akomodasi adalah usaha yang menyediakan pelayanan penginapan yang dapat dilengkapi dengan pelayanan pariwisata lainnya. Usaha penyediaan akomodasi dapat berupa hotel, vila, pondok wisata, bumi perkemahan, persinggahan karavan, dan akomodasi lainnya yang digunakan untuk tujuan pariwisata.
2. **Hotel** adalah penyediaan akomodasi secara harian berupa kamar-kamar di dalam satu bangunan yang dapat dilengkapi dengan jasa pelayanan makan dan minum, kegiatan hiburan dan atau fasilitas lainnya. Hotel terdiri dari hotel berbintang dan hotel non-bintang.
3. **Hotel bintang** adalah usaha penyediaan jasa pelayanan penginapan, makan minum serta jasa lainnya bagi umum dengan menggunakan sebagian atau seluruh bangunan. Usaha ini dikelola secara komersial serta memenuhi ketentuan persyaratan sebagai hotel bintang (termasuk berlian) yang ditetapkan dalam surat keputusan instansi yang

TECHNICAL NOTES

1. *The business of providing accommodation is a business that provides specialty services that can be equipped with other tourism services. It includes hotel, villa, cottage, camping, caravan stop, and other accommodation that are used for tourism purposes.*
2. ***Hotel** is a daily supply of accommodation rooms within a building which can be equipped with eating and drinking services, entertainment activities and/or other facilities. Hotel consists of a classified hotel and a non-classified hotel.*
3. ***A star hotel** is the business of providing an accommodation, eating and drinking as well as other services for the public by using a building or a part of a building. It is managed commercially and meets specified requirements as a star hotel (including diamonds) set forth in the decree of fostering agency. For example, five star hotel, four*

membinaanya. Misalnya hotel bintang lima, hotel bintang empat dan seterusnya.

star hotel, and so on.

4. **Tingkat penghunian kamar hotel** adalah persentase banyaknya malam kamar yang dihuni terhadap banyaknya malam kamar yang tersedia.
4. **Room occupancy rate** is the number of room-nights occupied divided by the number of room-nights available, multiplied by 100 percent.
5. **Rata-rata lamanya tamu menginap** adalah banyaknya malam tempat tidur yang terpakai (malam tamu) dengan banyaknya tamu yang menginap di hotel atau akomodasi lainnya.
5. **Average length of stay** is the number of bed-nights used (guest night) divided by the number of guests coming to spend the night at the accommodation.

ULASAN

Jumlah obyek wisata yang ada di Lampung Tengah mencapai 44 wisata, termasuk didalamnya wisata alam, wisata religi, wisata budaya, dan wisata agro.

Sarana akomodasi hotel di Lampung Tengah yaitu 17 hotel dengan 261 kamar dan 512 kamar tidur.

DESCRIPTION

The number of existing attractions in Central Lampung reached 44 travel, including eco-tourism, religious tourism, cultural tourism and agro tourism .

Hotel accommodation facilities in Central Lampung is 17 hotels with 261 rooms and 512 bedrooms.

7. HOTEL DAN PARIWISATA/HOTEL AND TOURISM

7.1. HOTEL/HOTEL

Tabel 7.1.1 Jumlah Rumah Makan/Restoran Menurut Kecamatan, 2015-2018
 Table Number of Restaurants by Sub Distric, 2018

Kecamatan Subdistrict (1)	2015 (2)	2016 (3)	2017 (4)	2018 (5)
1. Padang Ratu	-	-	-	4
2. Selagai Lingga	-	-	-	-
3. Pubian	-	-	-	-
4. Anak Tuha	-	-	-	-
5. Anak Ratu Aji	-	-	-	-
6. Kalirejo	-	-	-	2
7. Sendang Agung	-	-	-	-
8. Bangun Rejo	-	-	-	-
9. Gunung Sugih	-	-	-	12
10. Bekri	-	-	-	-
11. Bumi Ratu Nuban	-	-	-	18
12. Trimurjo	-	-	-	-
13. Punggur	-	-	-	4
14. Kota Gajah	-	-	-	10
15. Seputih Raman	-	-	-	3
16. Terbanggi Besar	-	-	-	30
17. Seputih Agung	-	-	-	-
18. Way Pengubuan	-	-	-	-
19. Terusan Nunyai	-	-	-	11
20. Seputih Mataram	-	-	-	-
21. Bandar Mataram	-	-	-	-
22. Seputih Banyak	-	-	-	10
23. Way Seputih	-	-	-	-
24. Rumbia	-	-	-	-
25. Bumi Nabung	-	-	-	-
26. Putra Rumbia	-	-	-	-
27. Seputih Surabaya	-	-	-	6
28. Bandar Surabaya	-	-	-	-
Lampung Tengah	-	-	-	106

Sumber: Dinas Pariwisata Kabupaten Lampung Tengah

Source: Tourism Service Lampung Tengah Regency

Tabel 7.1.2 Jumlah Akomodasi Hotel di Kabupaten Lampung Tengah, 2018
 Table Number of Hotel Accomodations in Lampung Tengah Regency, 2018

Nama Hotel <i>Hotel Name</i>	Kamar <i>Rooms</i>	Tempat Tidur <i>Beds</i>	Karyawan/ <i>Employee</i>	
			Laki-laki / <i>Male</i>	Perempuan/ <i>Female</i>
(1)	(2)	(3)	(4)	(5)
1. Hotel Revive	145	270	24	26
2. Lee	40	55	4	1
3. Wisata	22	30	5	7
4. Bunda	20	40	8	2
5. Bukit Barisan	12	25	3	1
6. Citra	14	30	3	3
7. Sriwijaya	10	30	3	1
8. Indah Permai 1	11	40	3	2
9. Indah Permai 2	15	40	1	2
10. Angkling Kesumo	13	30	2	1
11. Mandarin Lee	22	40	5	2
12. Garuda	12	24	5	2
13. Assyafiyah	10	18	-	-
14. New Star One	10	10	-	-
15. Mamiri	20	40	3	2
16. Kurnia	15	30	3	1
17. Tegar	15	30	2	1
Lampung Tengah	261	512	50	28

Sumber: Dinas Pariwisata Kabupaten Lampung Tengah

Source: Tourism Service Lampung Tengah Regency

7.2. PARIWISTA/TOURISM

Tabel 7.2.1 Data Usaha Pariwisata yang Ada di Kabupaten Lampung Tengah, 2018
Table Data of Tourism in Lampung Tengah Regency, 2018

Pariwisata Lampung Tengah <i>Tourism of Lampung Tengah</i>	Jumlah <i>Total</i>	Keterangan <i>Note</i>
(1)	(2)	(3)
1. Obyek Wisata	41	termasuk wisata alam, wisata religi, wisata budaya, dan wisata agro
2. Hotel Bintang		
- Jumlah Hotel	1	-
- Kamar Hotel	145	-
3. Hotel Melati		
- Jumlah Hotel	14	-
- Kamar Hotel	231	-
4. Rumah Makan		
- Jumlah Rumah Makan	106	-
5. Hiburan Umum		
- Kolam Renang	11	-
- Rumah Bilyard	5	-

Sumber: Dinas Pariwisata Kabupaten Lampung Tengah

Source: Tourism Service Lampung Tengah Regency

**Banyaknya Hotel/Losmen , Kamar dan Tempat Tidur Menurut Kecamatan di
Kabupaten Lampung Tengah, 2018**

Table 7.2.2 : *Number of Hotels/losmen, Rooms and Beds by Subdistrict in Lampung Tengah Regency, 2018*

Kecamatan Subdistrict	Hotel/Losmen Hotels	Kamar Rooms	Tempat Tidur Beds
(1)	(2)	(3)	(4)
1. Padang Ratu	-	-	-
2. Selagai Lingga	-	-	-
3. Pubian	-	-	-
4. Anak Tuha	-	-	-
5. Anak Ratu Aji	-	-	-
6. Kalirejo	-	-	-
7. Sendang Agung	-	-	-
8. Bangun Rejo	-	-	-
9. Gunung Sugih	1	16	16
10. Bekri	-	-	-
11. Bumi Ratu Nuban	-	-	-
12. Trimurjo	3	37	37
13. Punggur	-	-	-
14. Kota Gajah	1	11	21
15. Seputih Raman	-	-	-
16. Terbanggi Besar	11	326	446
17. Seputih Agung	-	-	-
18. Way Pengubuan	-	-	-
19. Terusan Nunyai	-	-	-
20. Seputih Mataram	-	-	-
21. Bandar Mataram	-	-	-
22. Seputih Banyak	5	78	176
23. Way Seputih	-	-	-
24. Rumbia	2	24	48
25. Bumi Nabung	-	-	-
26. Putra Rumbia	2	24	48
27. Seputih Surabaya	-	-	-
28. Bandar Surabaya	2	20	35
Jumlah/Total	27	536	827

Sumber: BPS Kabupaten Lampung Tengah

Source: BPS - Statistics of Lampung Tengah Regency



PENDAPATAN REGIONAL
REGIONAL INCOME

REGIONAL INCOME

<https://lampungtengahkab.bps.go.id>

PENJELASAN TEKNIS

TECHNICAL NOTES

1. Produk Domestik Bruto pada tingkat nasional serta Produk Domestik Regional Bruto (PDRB) pada tingkat regional (provinsi) menggambarkan kemampuan suatu wilayah untuk menciptakan nilai tambah pada suatu waktu tertentu. Untuk menyusun PDB maupun PDRB digunakan 2 pendekatan, yaitu lapangan usaha dan pengeluaran. Keduanya menyajikan komposisi data nilai tambah dirinci menurut sumber kegiatan ekonomi (lapangan usaha) dan menurut komponen penggunaannya. PDB maupun PDRB dari sisi lapangan usaha merupakan penjumlahan seluruh komponen nilai tambah bruto yang mampu diciptakan oleh sektor-sektor ekonomi atas berbagai aktivitas produksinya. Sedangkan dari sisi pengeluaran menjelaskan tentang penggunaan dari nilai tambah tersebut.
 2. PDRB menurut lapangan usaha mengalami perubahan klasifikasi dari 9 lapangan usaha menjadi 17 lapangan usaha. PDRB menurut lapangan usaha dirinci menurut total nilai tambah dari seluruh sektor ekonomi yang mencakup lapangan usaha Pertanian,
1. *The basic measure of the value added arising from economic activity is known as Gross Domestic Product at the national level and Gross Regional Domestic Product (GRDP) at the regional level (provinces/regencies/municipalities). To compile these statistics, two approaches have been used, i.e. "production approach" and "expenditure approach". The first approach is to measure value added produced by various kinds of economic activities, while the second approach is to measure final uses of the country's output. In other words, GDP/GRDP is the sum of total value added produced by all economic industries (activities) and the way of using it.*
 2. *GRDP by industry classification changes from 9 sectors to 17 industries. GRDP by industry is classified by types of economic activities such as Agriculture, Forestry and Fishing; Mining and Quarrying; Manufacturing; Electricity and Gas; Water supply,*

REGIONAL INCOME

Kehutanan, dan Perikanan; Pertambangan dan Penggalian; Industri Pengolahan; Pengadaan Listrik dan Gas; Pengadaan Air, Pengelolaan Sampah, Limbah dan Daur Ulang; Konstruksi; Perdagangan Besar dan Eceran, Reparasi Mobil dan Sepeda Motor; Transportasi dan Pergudangan; Penyediaan Akomodasi dan Makan Minum; Informasi dan Komunikasi; Jasa Keuangan dan Asuransi; Real Estat; Jasa Perusahaan; Administrasi Pemerintahan, Pertahanan dan Jaminan Sosial Wajib; Jasa Pendidikan; Jasa Kesehatan dan Kegiatan Sosial; dan Jasa lainnya.

3. PDRB menurut pengeluaran mengalami perubahan klasifikasi dimana pengeluaran konsumsi Lembaga Non Profit yang Melayani Rumah Tangga (LNPR) yang sebelumnya termasuk bagian dari pengeluaran konsumsi rumah tangga menjadi komponen terpisah. Sehingga klasifikasi PDRB menurut pengeluaran dirinci menjadi 7 komponen yaitu komponen pengeluaran konsumsi rumah tangga, pengeluaran konsumsi LNPR, pengeluaran konsumsi pemerintah, pembentukan modal tetap bruto, perubahan inventori, ekspor barang dan jasa, dan impor

Sewerage, Waste Management and Remediation Activities; Construction; Wholesale and Retail Trade; Repair of Motor Vehicles and Motorcycles; Transportation and Storage; Accommodation and Food Service Activities; Information and Communication; Financial and Insurance Activities; Real Estate Activities; Business Activities; Public Administration; Defence and Compulsory Social Security; Education; Human Health and Social Work Activities; and Other Services Activities.

3. *GDP by expenditure classification changes where consumption expenditure Non-profit Institutions Serving Households (NPISH) previously included as part of household consumption expenditure is taken out into separate component. So that, GDP by type of expenditures is classified into: household consumption expenditure, NPISH consumption expenditure, government consumption expenditure, gross fixed capital formation, changes in inventories, exports of goods and services, and imports of goods and services.*

barang dan jasa.

4. Pengeluaran konsumsi rumah tangga mencakup berbagai pengeluaran konsumsi akhir rumah tangga atas barang dan jasa untuk memenuhi kebutuhan individu ataupun kelompok secara langsung. Pengeluaran rumah tangga di sini mencakup makanan dan minuman selain restoran; pakaian, alas kaki dan jasa perawatannya; perumahan dan perlengkapan rumah tangga; kesehatan dan pendidikan; transportasi dan komunikasi; restoran dan hotel serta lainnya.

5. Pengeluaran Konsumsi Pemerintah terdiri dari Pengeluaran Konsumsi Individu dan Pengeluaran Konsumsi Kolektif. Barang dan jasa individu merupakan barang dan jasa privat, dimana ciri-ciri barang privat adalah
 a) Scarcity, yaitu ada kelangkaan/keterbatasan dalam jumlah; b) Excludable consumption, yaitu konsumsi suatu barang dapat dibatasi hanya pada mereka yang memenuhi persyaratan tertentu (biasanya harga); c) Rivalrous competition, yaitu konsumsi oleh satu konsumen akan mengurangi atau menghilangkan kesempatan pihak lain untuk melakukan hal serupa. Contoh barang dan jasa

4. *Household consumption expenditures consist of expenditures incurred by households, which are used for both individual or collective needs. Household consumptions are classified into food and beverages other than restaurants; clothing, footwear, and related maintenance services; housing and household equipment; health and education; transport and communication; restaurants and hotels; and others.*

5. *Government consumption expenditure consists of Individual Consumption Expenditure and Collective Consumption Expenditure. Individual goods and services are private goods and services, which the characteristics of private goods is a) Scarcity, that there is a scarcity/limited in number; b) Excludable consumption, the consumption of goods can be limited only to those who meet certain requirements (usually the price); c) Rivalrous competition, ie consumption by the consumer will reduce or eliminate the chance of another party to do so. Examples of goods and services*

yang dihasilkan pemerintah dan tergolong sebagai barang dan jasa individu adalah jasa pelayanan kesehatan pemerintah di rumah sakit/puskesmas dan jasa pendidikan di sekolah/universitas negeri. Sedangkan barang dan jasa kolektif ekuivalen dengan barang publik yang memiliki ciri a) Non rivalry, yaitu penggunaan satu konsumen terhadap suatu barang tidak mengurangi kesempatan konsumen lain untuk juga mengkonsumsi barang tersebut; b) Non excludable, yaitu apabila suatu barang publik tersedia, maka tidak ada yang dapat menghalangi siapapun untuk memperoleh manfaat dari barang tersebut atau dengan kata lain setiap orang memiliki akses ke barang tersebut. Contoh barang dan jasa yang dihasilkan pemerintah dan tergolong sebagai barang dan jasa kolektif adalah jasa pertahanan yang dilakukan TNI dan keamanan yang dilakukan kepolisian.

6. Pembentukan Modal Tetap Bruto (PMTB) mencakup pengadaan, pembuatan, dan pembelian barang modal. Barang modal dimaksud adalah barang-barang yang digunakan untuk proses produksi, tahan lama atau yang mempunyai

produced by government and classified as goods and services of individuals is the government health services in hospitals/health centers and education services in schools/universities. Collective goods and services equivalent to public goods characterized by a) Non-rivalry, namely the use of a consumer for an item does not reduce the chance of another consumer to also consume goods; b) Non-excludable, i.e. when a public good available, then nothing can hinder anyone to benefit from the goods or in other words everyone has access to the goods. Examples of goods and services produced by government and classified as collective goods and services is carried military defense services and the police's security.

6. *Gross Fixed Capital Formation (GFCF) includes procurement, manufacture, and the purchase of capital goods. Capital goods are goods which are used for the production process, durable or have a service life of more than one year*

REGIONAL INCOME

umur pemakaian lebih dari satu tahun seperti bangunan, mesin-mesin dan alat angkutan. Termasuk pula di sini perbaikan besar (berat) yang sifatnya memperpanjang umur atau mengubah bentuk atau kapasitas barang modal tersebut. Pengeluaran barang modal untuk keperluan militer juga dicakup sebagai PMTB. Klasifikasi komponen PMTB dibagi menjadi 6 sub komponen yaitu Konstruksi; Mesin dan Peralatan; Kendaraan; Peralatan Lainnya; Cultivated Biological Resources (CBR) dan Produk Kekayaan Intelektual.

7. Ekspor barang dan jasa merupakan transaksi perdagangan barang dan jasa dari penduduk (residen) ke bukan penduduk (nonresiden). Impor barang dan jasa adalah transaksi perdagangan dari bukan penduduk ke penduduk. Ekspor atau impor barang terjadi pada saat terjadi perubahan hak kepemilikan barang antara penduduk dengan bukan penduduk (dengan atau tanpa perpindahan fisik barang tersebut). Pada PDB dengan tahun dasar 2010, ekspor dan impor barang dirinci menjadi nonmigas dan migas.

8. Produk Domestik Regional Bruto

such as buildings, machinery, and transportation equipment. Including here: huge improvement that are to extend the life or changing the shape or the capacity of the capital goods. Capital expenditures for military purposes are also covered as GFCF. GFCF component are classified into six sub-components: Construction; Machinery and Equipment; vehicle; Other equipment; Cultivated Biological Resources (CBR) and Intellectual Property Product.

7. *Exports of goods and services consist of transactions of goods and services from residents to non-residents. Imports of goods and services consist of transaction of goods and services from non-residents to residents. Exports and imports of goods occur when there are changes in ownership of goods between residents and non-residents (with or without physical movements of goods across frontiers). On the GDP at 2010 basic year, exports and imports of goods specified into non oil and gas and oil and gas.*

8. *GRDP is presented in two forms: at*

disajikan dalam 2 (dua) versi penilaian, yaitu atas dasar “harga berlaku” dan atas dasar “harga konstan”. Disebut sebagai harga berlaku karena seluruh agregat dinilai dengan menggunakan harga pada tahun berjalan, sedangkan harga konstan penilaiannya didasarkan kepada harga satu tahun dasar tertentu, dalam publikasi ini digunakan harga tahun 2010.

9. Laju pertumbuhan Produk Domestik Regional Bruto diperoleh dari perhitungan PDRB atas dasar harga konstan. Diperoleh dengan cara mengurangi nilai PDRB pada tahun ke-n terhadap nilai pada tahun ke n-1 (tahun sebelumnya), dibagi dengan nilai pada tahun ke n-1, dikalikan dengan 100 persen. Laju pertumbuhan menunjukkan perkembangan agregat pendapatan dari satu waktu tertentu terhadap waktu sebelumnya.

current market prices and at constant base year market prices. In presenting current market prices, all aggregates are valued at current market prices, while base year constant market prices are shown by valuing all aggregates at fixed base year prices. Year of 2010 is used as the base year in this publication.

9. *Growth rate of Gross Domestic Regional Product is derived from GRDP at constant market prices. It is obtained by subtracting the value of GRDP year n with the value of GRDP year n-1, divided by the value of GRDP year n-1 then multiplied by 100 percent. The growth rate of GRDP explains the income growth during the given period.*

REGIONAL INCOME

ULASAN

Produk Domestik Regional Bruto (PDRB) merupakan besaran dari nilai tambah bruto yang dihasilkan oleh seluruh unit kegiatan usaha yang berada dalam suatu wilayah dalam kurun waktu tertentu.

Seluruh sektor ekonomi di Kabupaten Lampung Tengah tahun 2018 mengalami pertumbuhan positif. Sektor Penyediaan Akomodasi Makan dan Minum mengalami pertumbuhan tertinggi hingga 11,21 persen.

DESCRIPTION

Gross Regional Domestic Product (GRDP) can be defined as the total value of goods and services produced by all units of economic activities in the domestic region within a certain periode of time.

All of economic sectors of Lampung Tengah Regency experience a positive growth. Accommodation and Food Service Activities has the highest growth of 11,21 percent.

8. PENDAPATAN REGIONAL/REGIONAL INCOME

Produk Domestik Regional Bruto Atas Dasar Harga Berlaku Menurut Lapangan Usaha (Juta Rupiah), 2015-2018

Tabel 8.1
Table

Gross Domestic Regional Bruto at Current Market Prices by Industry (million rupiahs), 2015-2018

	Lapangan Usaha / Industrial Origin	2015	2016	2017*	2018**
		(1)	(2)	(3)	(4)
A	Pertanian, Kehutanan, & Perikanan/Agriculture, Forestry & Fishing	17,766.9	19,796.4	21,795.8	23,538.8
1	Pertanian, Peternakan, Perburuan dan Jasa Pertanian/Agriculture, Livestock, Hunting and Agriculture Services	15,660.9	17,579.5	19,469.1	21,167.3
a.	Tanaman Pangan /Food Crops	7,356.6	8,254.1	9,237.5	10,019.3
b.	Tanaman Hortikultura Semusim /Annual Horticultural Crops	27.3	28.7	30.1	31.0
c.	Perkebunan Semusim / Horticultural Crops and Others	337.9	396.1	414.2	441.0
d.	Tanaman Hortikultura Tahunan dan Lainnya	1,287.8	1,469.7	1,586.5	1,654.9
e.	Perkebunan Tahunan /Annual Crops	2,923.4	3,048.6	3,163.8	3,309.4
f.	Peternakan / Livestock	3,322.5	3,924.5	4,526.5	5,185.1
g.	Jasa Pertanian dan Perburuan /Agriculture Services and Hunting	405.4	457.9	510.5	526.6
2	Kehutanan dan Penebangan Kayu/Forestry and Logging	9.3	11.7	13.1	13.9
3	Perikanan /Fishery	2,096.7	2,205.2	2,313.6	2,357.6
B	Pertambangan dan Penggalian/Mining & Quarrying	2,228.4	2,704.5	3,180.7	3,429.7
1	Pertambangan Minyak, Gas dan Panas Bumi /Crude Petroleum, Natural Gas, and Geothermal	-	-	-	-
2	Pertambangan Batubara dan Lignit /Coal and Lignite Mining	-	-	-	-
3	Pertambangan Bijih Logam/Iron Ore Mining	-	-	-	-
4	Pertambangan dan Penggalian Lainnya /Other Mining and Quarrying	2,228.4	2,704.5	3,180.7	3,429.7
C	Industri Pengolahan /Manufacturing	11,726.4	12,889.5	13,910.6	14,971.0
1	Industri Batubara dan Pengilangan Migas / Manufacture of Coal and Refined Petroleum Products	-	-	-	-
2	Industri Makanan dan Minuman /Manufacture of Food Product and Beverages	8,190.6	9,035.2	9,715.8	10,621.6
3	Pengolahan Tembakau /Manufacture of Tobacco Product	-	-	-	-
4	Industri Tekstil dan Pakaian Jadi /Manufacture of Textiles and Wearing Apparel	7.1	7.8	8.5	9.1
5	Industri Kulit, Barang dari Kulit dan Alas Kaki /Manufacture of Leather and Related Product and Footwear	-	-	-	-
6	Industri Kayu, Barang dari Kayu dan Gabus dan Barang Anyaman dari Bambu, Rotan dan Sejenisnya / Manufacture of Wood and of Product of Wood and Cork, and Articles of Straw and Plaiting Materials	12.8	14.3	15.7	15.9
7	Industri Kertas dan Barang dari Kertas, Percetakan dan Reproduksi Media Rekaman	22.3	24.6	26.9	27.4
8	Industri Kimia, Farmasi dan Obat Tradisional /Manufacture of Chemicals and Pharmaceuticals and Botanical Products	2,695.9	2,912.2	3,128.4	3,215.4
9	Industri Karet, Barang dari Karet dan Plastik / Manufacture of Rubber, Rubber Products and Plastics Products	214.72	222.24	295.76	303.34
10	Industri Barang Galian bukan Logam /Manufacture of Other Non-Metallic Mineral Products	517.29	601.30	635.31	688.51
11	Industri Logam Dasar /Manufacture of Basic Metals	-	-	0.00	-
12	Industri Barang Logam; Komputer, Barang Elektronik, Optik; dan Peralatan Listrik /Manufacture of Fabricated Metal Products, Computer, and Optical Products, and Electrical Equipment	8.08	9.03	10.08	10.65
13	Industri Mesin dan Perlengkapan /Manufacture of Machinery and Equipment	-	-	-	-
14	Industri Alat Angkutan /Manufacture of Transport Equipment	0.22	0.24	0.26	288.79
15	Industri Furnitur /Manufacture of Furniture	57.16	62.39	73.61	78.62
16	Industri Pengolahan Lainnya; Jasa Reparasi dan Pemasangan Mesin dan Peralatan /Other Manufacturing, Repair	0.21	0.23	0.25	0.26
D	Pengadaan Listrik dan Gas /Electricity & Gas	29.60	42.13	56.36	64.28
1	Ketenagalistrikan /Electricity	28.58	40.79	54.44	62.08
2	Pengadaan Gas dan Produksi Es /Manufacture of Gas and Production of Ice	1.02	1.33	1.92	2.20
E	Pengadaan Air, Pengelolaan Sampah, Limbah dan Daur Ulang /Water supply, Sewerage, Waste Management	19.78	21.10	22.42	23.52
F	Konstruksi /Construction	4,645.51	5,483.05	6,320.59	6,907.29
G	Perdagangan Besar dan Eceran; Reparasi Mobil dan Sepeda Motor /Wholesale & Retail Trade; Repair of Motor Vehicles & Motorcycles	4,989.24	5,603.03	6,216.82	6,672.94
1	Perdagangan Mobil, Sepeda Motor dan Reparasinya /Wholesale and Retail Trade and repair of Motor Vehicles and Motorcycles	894.54	1,074.39	1,254.25	1,340.76
2	Perdagangan Besar dan Eceran, Bukan Mobil dan Sepeda Motor /Wholesale Trade and Retail Trade Except of Motor Vehicles and Motorcycles	4,094.70	4,528.64	4,962.57	5,332.17
H	Transportasi dan Pergudangan /Transportation & Storage	1,370.34	1,516.99	1,663.65	1,764.80
1	Angkutan Rel /Railways Transport	7.55	9.08	10.62	11.67
2	Angkutan Darat /Land Transport	1,346.58	1,490.56	1,634.55	1,733.39
3	Angkutan Laut /Sea Transport	-	-	-	-
4	Angkutan Sungai Danau dan Penyeberangan /River, Lake, and Ferry Transport	0.99	1.11	1.22	1.31
5	Angkutan Udara /Air Transport	-	-	-	-
6	Pergudangan dan Jasa Penunjang Angkutan; Pos dan Kurir /Warehousing and Support Services for Transportation, Postal and Courier	15.22	16.24	17.26	18.43
I	Penyediaan Akomodasi dan Makan Minum /Accommodation & food Service Activities	541.69	619.30	696.90	769.08
J	Penyediaan Akomodasi /Accommodation	1.65	1.73	1.79	1.99
1	Penyediaan Makan Minum /Food and Beverage Service Activities	540.04	617.57	695.11	767.10
2	Informasi dan Komunikasi /Information & Communication	1,329.84	1,665.84	2,001.84	2,197.09
K	Jasa Keuangan dan Asuransi /Financial & Insurance Activities	786.70	904.98	1,023.26	1,094.09
1	Jasa Perantara Keuangan /Financial Intermediary Services	554.78	628.07	701.37	740.85
2	Asuransi dan Dana Pensiun /Insurance and Pension Fund	68.31	78.17	88.03	93.00
3	Jasa Keuangan Lainnya /Other Financial Services	163.16	198.20	233.23	259.54
4	Jasa Penunjang Keuangan /Financial Supporting Service	0.45	0.54	0.63	0.70
L	Real Estat /Real Estate Activities	871.16	1,031.73	1,192.29	1,294.80
M,N	Jasa Perusahaan /Business Activities	58.48	67.43	76.38	82.75
O	Administrasi Pemerintahan, Pertahanan dan Jaminan Sosial Wajib /Public Administration & Defence;	863.21	967.47	1,071.73	1,168.34
P	Compulsory Social Security	-	-	-	-
Q	Jasa Pendidikan /Education	1,111.49	1,254.41	1,397.32	1,551.43
R	Jasa Kesehatan dan Kegiatan Sosial / Human Health and Social Work Activities	260.55	294.19	327.82	350.40
S,T,U	Jasa lainnya /Other Service Activities	279.03	309.33	339.63	364.65
	PDRB/GDP	48878.37	55171.37	62994.07	66244.87

*) Angka Revisi

**) Angka Sementara

Sumber: BPS Kabupaten Lampung Tengah

Source : BPS - Statistics Lampung Tengah Regency

Lampung Tengah in Figures 2019

Tabel 8.2 Produk Domestik Regional Bruto Atas Dasar Harga Konstan Menurut Lapangan Usaha Tahun Dasar 2010 di Kabupaten Lampung Tengah (Miliar rupiah), 2015-2018
Table Gross Regional Domestic Product at 2010 Constant Market Prices by Industry in Lampung Tengah Regency (million rupiahs), 2015-2018

Lapangan Usaha / Industrial Origin		2015	2016	2017*	2018**
(1)		(2)	(3)	(4)	(5)
A	Pertanian, Kehutanan, & Perikanan/Agriculture, Forestry & Fishing	14,079.9	14,675.5	15,262.9	15,787.6
1	Pertanian, Peternakan, Perburuan dan Jasa Pertanian/Agriculture, Livestock, Hunting and Agriculture Services	12,410.3	12,999.6	13,580.5	14,099.8
a	Tanaman Pangan / Food Crops	5,588.1	5,757.7	6,077.2	6,261.9
b	Tanaman Hortikultura Semusim /Annual Horticultural Crops	22.7	23.1	23.2	23.3
c	Perkebunan Semusim / Horticultural Cropsand Others	275.4	283.9	292.4	306.5
d	Tanaman Hortikultura Tahunan dan Lainnya	1,060.6	1,126.7	1,131.8	1,132.6
e	Perkebunan Tahunan /Annual Crops	2,429.5	2,532.9	2,533.4	2,565.8
f	Peternakan / Livestock	2,741.2	2,982.1	3,229.1	3,513.7
g	Jasa Pertanian dan Perburuan /Agriculture Services and Hunting	292.8	293.1	293.5	295.9
2	Kehutanan dan Penebangan Kayu/Forestry and Logging	6.2	6.6	7.1	7.1
3	Perikanan /Fishery	1,663.4	1,669.3	1,675.3	1,680.7
B	Pertambangan dan Penggalian /Mining & Quarrying	1,744.6	1,857.5	1,970.3	2,083.3
1	Pertambangan Minyak, Gas dan Panas Bumi /Crude Petroleum, Natural Gas, and Geothermal	-	-	-	-
2	Pertambangan Batubara dan Lignit /Coal and Lignite Mining	-	-	-	-
3	Pertambangan Bijih Logam/Iron Ore Mining	-	-	-	-
4	Pertambangan dan Penggalian Lainnya /Other Mining and Quarrying	1,744.6	1,857.5	1,970.3	2,083.3
C	Industri Pengolahan /Manufacturing	8,731.8	9,245.9	9,748.2	10,314.8
1	Industri Batubara dan Pengilangan Migas / Manufacture of Coal and Refined Petroleum Products	-	-	-	-
2	Industri Makanan dan Minuman /Manufacture of Food Product and Beverages	6,138.5	6,521.4	6,978.4	7,522.7
3	Pengolahan Tembakau /Manufacture of Tobacco Product	-	-	-	-
4	Industri Tekstil dan Pakalan Jadi /Manufacture of Textiles;and Wearing Apparel	5.42	5.60	5.78	6.05
5	Industri Kulit, Barang dari Kulit dan Alas Kaki/Manufacture of Leather and Related Product and Footwear	-	-	-	-
6	Industri Kayu, Barang dari Kayu dan Gabus dan Barang Anyaman dari Bambu, Rotan dan Sejenisnya / Manufacture of Wood and of Product of Wood and Cork, and Articles of Straw and Plaiting Materials	9.92	10.50	11.08	11.09
7	Industri Kertas dan Barang dari Kertas, Peretakan dan Reproduksi Media Rekam	18.65	18.93	19.22	20.02
8	Industri Kimia, Farmasi dan Obat Tradisional /Manufacture of Chemicals and Pharmaceuticals and Botanical Products	1,903.85	2,011.83	2,029.82	2,036.09
9	Industri Karet, Barang dari Karet dan Plastik/ Manufacture of Rubber, Rubber Products and Plastics Products	183.20	182.80	208.41	219.69
10	Industri Barang Galian bukan Logam/Manufacture of Other Non-Metallic Mineral Products	418.02	439.85	439.97	442.38
11	Industri Logam Dasar/Manufacture of Basic Metals	-	-	-	-
12	Industri Barang Logam; Komputer, Barang Elektronik, Optik; dan Peralatan Listrik/Manufacture of Fabricated Metal Products, Computer, and Optical Products, and Electrical Equipment	6.30	6.93	7.35	7.57
13	Industri Mesin dan Perengkapan /Manufacture of Machinery and Equipment	-	-	0.00	0.00
14	Industri Alat Angkutan/Manufacture of Transport Equipment	0.18	0.20	0.21	0.21
15	Industri Furnitur/Manufacture of Furniture	47.58	47.68	47.78	48.75
16	Industri Pengolahan Lainnya; Jasa Reparasi dan Pemasangan Mesin dan Peralatan/Other Manufacturing, Repair	0.17	0.18	0.18	0.18
D	Pengadaan Listrik dan Gas/Electricity & Gas	33.41	39.23	47.35	51.55
1	Ketengalistrikan/Electricity	32.67	38.29	46.07	50.19
2	Pengadaan Gas dan Produksi Es/ Manufacture of Gas and Production of Ice	0.74	0.94	1.29	1.36
E	Pengadaan Air, Pengelolaan Sampah, Limbah dan Daur Ulang/Water supply, Sewerage, Waste Management	14.57	15.17	15.78	15.83
F	Konstruksi/Construction	3,843.18	4,241.86	4,640.55	5,036.46
G	Perdagangan Besar dan Eceran; Reparasi Mobil dan Sepeda Motor/Wholesale &Retail Trade; Repair of Motor Vehicles&Motorcycles	4,370.50	4,458.95	4,547.40	4,820.93
1	Perdagangan Besar dan Eceran, Bukan Mobil dan Sepeda Motor/Wholesale Trade and Retail Trade Except of Motor Vehicles and Motorcycles	777.35	818.23	859.11	898.27
2	Perdagangan Besar dan Eceran, Bukan Mobil dan Sepeda Motor/Wholesale Trade and Retail Trade of Motor Vehicles and Motorcycles	3,593.15	3,640.72	3,688.29	3,922.65
H	Transportasi dan Pergudangan/Transportation & Storage	1,016.19	1,098.74	1,181.29	1,248.79
1	Angkutan Rel/Railways Transport	4.60	4.96	5.31	5.75
2	Angkutan Darat/Land Transport	999.81	1,081.59	1,163.37	1,230.03
3	Angkutan Laut/Sea Transport	-	-	-	-
4	Angkutan Sungai Danau dan Penyeberangan/River, Lake, and Ferry Transport	0.71	0.77	0.84	0.89
5	Angkutan Udara/Air Transport	-	-	-	-
6	Pergudangan dan Jasa Penunjang Angkutan; Pos dan Kurir/Warehousing and Support Services for Transportation, Postal and Courier	11.08	11.43	11.78	12.12
I	Penyediaan Akomodasi dan Makan Minum/Accommodation & food Service Activities	371.59	395.28	418.96	454.42
J	Penyediaan Akomodasi/Accommodation	1.37	1.37	1.37	1.48
1	Penyediaan Makan Minum/Food and Beverage Service Activities	370.22	393.90	417.59	452.94
2	Informasi dan Komunikasi/Information & Communication	1,239.82	1,443.41	1,646.99	1,788.67
K	Jasa Keuangan dan Asuransi/Financial & Insurance Activities	627.32	649.59	671.87	696.59
1	Jasa Perantara Keuangan/Financial Intermediary Services	436.11	455.26	474.42	484.00
2	Asuransi dan Dana Pensiun/Insurance and Pension Fund	52.56	54.22	55.89	58.27
3	Jasa Keuangan Lainnya/Other Financial Services	138.26	139.69	141.11	153.83
4	Jasa Penunjang Keuangan/Financial Supporting Service	0.39	0.42	0.44	0.48
L	Real Estat/Real Estate Activities	765.27	806.97	848.67	893.52
M,N	Jasa Perusahaan/Business Activities	42.85	44.07	45.30	47.23
O	Administrasi Pemerintahan, Pertahanan dan Jaminan Sosial Wajib/Public Administration & Defence; Compulsory Social Security	600.43	627.66	654.89	687.95
P	Jasa Pendidikan/Education	872.03	909.48	946.93	1,027.09
Q	Jasa Kesehatan dan Kegiatan Sosial/ Human Health and Social Work Activities	201.99	214.49	227.00	240.48
R,S,T,U	Jasa lainnya/Other Service Activities	218.39	225.55	237.70	248.85
PDRB/GRDP		38773.80	40949.37	43107.05	45444.02

*) Angka Revisi

**) Angka Sementara

Sumber: BPS Kabupaten Lampung Tengah

Source : BPS - Statistics Lampung Tengah Regency

REGIONAL INCOME

Tabel 8.3 **Distribusi Persentase Produk Domestik Regional Bruto Atas Dasar Harga Berlaku Menurut Lapangan Usaha di Kabupaten Lampung Tengah (persen), 2015-2018**
Table Percentage Distribution of Gross Regional Domestic Product at Current Market Prices by Industry in Lampung Tengah Regency (percent), 2015-2018

Lapangan Usaha / Industrial Origin		2015	2016	2017*)	2018**)
(1)		(2)	(3)	(4)	(5)
A	Pertanian, Kehutanan, & Perikanan/Agriculture, Forestry & Fishing	36.35	35.88	35.56	35.53
1	Pertanian, Peternakan, Perburuan dan Jasa Pertanian/Agriculture, Livestock, Hunting and Agriculture Services	32.04	31.86	31.76	31.95
a.	Tanaman Pangan / Food Crops	15.05	14.96	15.07	15.12
b.	Tanaman Hortikultura Semusim /Annual Horticultural Crops	0.06	0.05	0.05	0.05
c.	Perkebunan Semusim / Horticultural Cropsand Others	0.69	0.72	0.68	0.67
d.	Tanaman Hortikultura Tahunan dan Lainnya	2.63	2.66	2.59	2.50
e.	Perkebunan Tahunan /Annual Crops	5.98	5.53	5.16	5.00
f.	Peternakan / Livestock	6.80	7.11	7.38	7.83
g.	Jasa Pertanian dan Perburuan /Agriculture Services and Hunting	0.83	0.83	0.83	0.79
2	Kehutanan dan Penebangan Kayu/Forestry and Logging	0.02	0.02	0.02	0.02
3	Perikanan /Fishery	4.29	4.00	3.77	3.56
B	Pertambangan dan Pengalangan /Mining & Quarrying	4.56	4.90	5.19	5.18
1	Pertambangan Minyak, Gas dan Panas Bumi /Crude Petroleum, Natural Gas, and Geothermal	-	-	-	-
2	Pertambangan Batubara dan Lignit /Coal and Lignite Mining	-	-	-	-
3	Pertambangan Bijih Logam/Iron Ore Mining	-	-	-	-
4	Pertambangan dan Pengalangan Lainnya /Other Mining and Quarrying	4.56	4.90	5.19	5.18
C	Industri Pengolahan /Manufacturing	23.99	23.36	22.69	22.60
1	Industri Batubara dan Pengalangan Migas / Manufacture of Coal and Refined Petroleum Products	-	-	-	-
2	Industri Makanan dan Minuman /Manufacture of Food Product and Beverages	16.76	16.38	15.85	16.03
3	Pengolahan Tembakau /Manufacture of Tobacco Product	-	-	-	-
4	Industri Tekstil dan Pakaian Jadi /Manufacture of Textiles;and Wearing Apparel	0.01	0.01	0.01	0.01
5	Industri Kulit, Barang dari Kulit dan Alas Kaki/Manufacture of Leather and Related Product and Footwear	-	-	-	-
6	Industri Kayu, Barang dari Kayu dan Gabus dan Barang Anyaman dari Bambu, Rotan dan Sejenisnya / Manufacture of Wood and of Product of Wood and Cork, and Atticles of Straw and Pliating Materials	0.03	0.03	0.03	0.02
7	Industri Kertas dan Barang dari Kertas, Percetakan dan Reproduksi Media Rekaman	0.05	0.04	0.04	0.04
8	Industri Kimia, Farmasi dan Obat Tradisional /Manufacture of Chemicals and Pharmaceuticals and Botanical Products	5.52	5.28	5.10	4.85
9	Industri Karet, Barang dari Karet dan Plastik/ Manufacture of Rubber, Rubber Products and Plastics Products	0.44	0.40	0.48	0.46
10	Industri Barang Galian bukan Logam/Manufacture of Other Non-Metallic Mineral Products	1.06	1.09	1.04	1.04
11	Industri Logam Dasar/Manufacture of Basic Metals	-	-	-	-
12	Industri Barang Logam; Computer, Barang Elektronik, Optik; dan Peralatan Listrik/Manufacture of Fabricated Metal Products, Computer, and Optical Products, ande Electrical Equipment	0.02	0.02	0.02	0.02
13	Industri Mesin dan Perlengkapan /Manufacture of Machinery and Equipment	-	-	-	-
14	Industri Alat Angkutan/Manufacture of Transport Equipment	-	-	-	-
15	Industri Furnitur/Manufacture of Furniture	0.12	0.11	0.12	0.12
16	Industri Pengolahan Lainnya; Jasa Reparasi dan Pemasangan Mesin dan Peralatan/Other Manufacturing, Repair	-	-	-	-
D	Pengadaan Listrik dan Gas/Electricity & Gas	0.06	0.08	0.09	0.10
1	Ketengalistrikan/Electricity	0.06	0.07	0.09	0.09
2	Pengadaan Gas dan Produksi Es/ Manufacture of Gas and Production of Ice	-	-	-	-
E	Pengadaan Air, Pengelolaan Sampah, Limbah dan Daur Ulang/Water supply, Sewerage, Waste Management	0.04	0.04	0.04	0.04
F	Konstruksi/Construction	9.50	9.94	10.31	10.43
G	Perdagangan Besar dan Eceran; Reparasi Mobil dan Sepeda Motor/Wholesale &Retail Trade; Repair of Motor Vehicles&Motorcycles	10.21	10.16	10.14	10.07
1	Perdagangan Mobil, Sepeda Motor dan Reparasinya/Wholesale and Retail Trade and repair of Motor Vehicles and Motorcycles	1.83	1.95	2.05	2.02
2	Perdagangan Besar dan Eceran, Bukan Mobil dan Sepeda Motor/Wholesale Trade and Retail Trade Except of Motor Vehicles and Motorcycles	8.38	8.21	8.10	8.05
H	Transportasi dan Pergudangan/Transportation & Storage	2.80	2.75	2.71	2.66
1	Angkutan Rel/Railways Transport	0.02	0.02	0.02	0.02
2	Angkutan Darat/Land Transport	2.75	2.70	2.67	2.62
3	Angkutan Laut/Sea Transport	-	-	-	-
4	Angkutan Sungai Danau dan Penyeberangan/River, Lake, and Ferry Transport	-	-	-	-
5	Angkutan Udara/Air Transport	-	-	-	-
6	Pergudangan dan Jasa Penunjang Angkutan; Pos dan Kurir/Warehousing and Support Services for Transportation, Postal and Courier	0.03	0.03	0.03	0.03
I	Penyediaan Akomodasi dan Makan Minum/Accommodation & food Service Activities	1.11	1.12	1.14	1.16
J	Penyediaan Akomodasi/Accommodation	-	-	-	-
1	Penyediaan Makan Minum/Food and Beverage Service Activities	1.10	1.12	1.13	1.16
2	Informasi dan Komunikasi/Information & Communication	2.72	3.02	3.27	3.32
K	Jasa Keuangan dan Asuransi/Financial & Insurance Activities	1.61	1.64	1.67	1.65
1	Jasa Perantara Keuangan/Financial Intermediary Services	1.14	1.14	1.14	1.12
2	Asuransi dan Dana Pensiun/Insurance and Pension Fund	0.14	0.14	0.14	0.14
3	Jasa Keuangan Lainnya/Other Financial Services	0.33	0.36	0.38	0.39
4	Jasa Penunjang Keuangan/Financial Supporting Service	-	-	-	-
L	Real Estat/Real Estate Activities	1.78	1.87	1.95	1.95
M,N	Jasa Perusahaan/Business Activities	0.12	0.12	0.12	0.12
	Administrasi Pemerintahan, Pertahanan dan Jaminan Sosial Wajib/Public Administration & Defence;	1.77	1.75	1.75	1.76
O	Compulsory Social Security	-	-	-	-
P	Jasa Pendidikan/Education	2.27	2.27	2.28	2.34
Q	Jasa Kesehatan dan Kegiatan Sosial/ Human Health and Social Work Activities	0.53	0.53	0.53	0.53
R,S,T,U	Jasa lainnya/Other Service Activities	0.57	0.56	0.55	0.55
PDRB/GDP		100.00	100.00	100.00	100.00

*) Angka Revisi

**) Angka Sementara

Sumber: BPS Kabupaten Lampung Tengah

Source : BPS - Statistics Lampung Tengah Regency

Tabel 8.4 Laju Pertumbuhan Produk Domestik Regional Bruto Atas Dasar Harga Konstan 2010 Menurut Lapangan Usaha di Kabupaten Lampung Tengah (miliar rupiah), 2015-2018
Table *Growth Rate of Gross Regional Domestic Product at 2010 Constant Market Prices by Industry in Lampung Tengah Regency (billion rupiahs), 2015-2018*

	Lapangan Usaha / Industrial Origin	2015	2016	2017*	2018**
		(1)	(2)	(3)	(4)
A	Pertanian, Kehutanan, & Perikanan/Agriculture, Forestry & Fishing	4.5	4.2	4.1	3.4
1	Pertanian, Peternakan, Perburuan dan Jasa Pertanian/Agriculture, Livestock, Hunting and Agriculture Services	4.4	4.7	4.5	3.8
a	Tanaman Pangan /Food Crops	4.0	3.0	5.5	3.0
b	Tanaman Hortikultura Semusim /Annual Horticultural Crops	2.5	1.7	1.6	0.6
c	Perkebunan Semusim / Horticultural Crops and Others	3.8	3.1	3.0	4.8
d	Tanaman Hortikultura Tahunan dan Lainnya	2.0	6.2	0.9	0.1
e	Perkebunan Tahunan /Annual Crops	4.5	4.3	0.1	1.3
f	Peternakan / Livestock	6.1	8.8	8.3	8.8
g	Jasa Pertanian dan Perburuan /Agriculture Services and Hunting	6.6	0.1	0.1	0.8
2	Kehutanan dan Penebangan Kayu/Forestry and Logging	5.7	7.4	6.9	0.8
3	Perikanan /Fishery	4.9	0.4	0.4	0.3
B	Pertambangan dan Penggalian /Mining & Quarrying	8.9	6.5	6.1	5.7
1	Pertambangan Minyak, Gas dan Panas Bumi /Crude Petroleum, Natural Gas, and Geothermal	-	-	-	-
2	Pertambangan Batubara dan Lignit /Coal and Lignite Mining	-	-	-	-
3	Pertambangan Bijih Logam/Iron Ore Mining	-	-	-	-
4	Pertambangan dan Penggalian Lainnya /Other Mining and Quarrying	8.9	6.5	6.1	5.7
C	Industri Pengolahan /Manufacturing	6.6	5.9	5.5	5.8
1	Industri Batubara dan Pengilangan Migas / Manufacture of Coal and Refined Petroleum Products	-	-	-	-
2	Industri Makanan dan Minuman /Manufacture of Food Product and Beverages	7.90	6.24	7.01	7.80
3	Pengolahan Tembakau /Manufacture of Tobacco Product	-	-	-	-
4	Industri Tekstil dan Pakaian Jadi /Manufacture of Textiles and Wearing Apparel	4.15	3.31	3.20	4.80
5	Industri Kulit, Barang dari Kulit dan Alas Kaki/Manufacture of Leather and Related Product and Footwear	-	-	-	-
6	Industri Kayu, Barang dari Kayu dan Gabus dan Barang Anyaman dari Bambu, Rotan dan Sejenisnya / Manufacture of Wood and of Product of Wood and Cork, and Articles of Straw and Plaiting Materials	6.59	5.81	5.49	0.16
7	Industri Kertas dan Barang dari Kertas, Percetakan dan Reproduksi Media Rekaman	7.44	1.51	1.49	4.18
8	Industri Kimia, Farmasi dan Obat Tradisional /Manufacture of Chemicals and Pharmaceuticals and Botanical Products	2.38	5.67	0.89	0.31
9	Industri Karet, Barang dari Karet dan Plastik/ Manufacture of Rubber, Rubber Products and Plastics Products	5.39	-0.21	14.01	5.41
10	Industri Barang Galian bukan Logam/Manufacture of Other Non-Metallic Mineral Products	8.32	5.22	0.48	0.55
11	Industri Logam Dasar/Manufacture of Basic Metals	-	-	-	-
12	Industri Barang Logam; Komputer, Barang Elektronik, Optik; dan Peralatan Listrik/Manufacture of Fabricated Metal Products, Computer, and Optical Products, and Electrical Equipment	7.67	9.96	4.72	2.93
13	Industri Mesin dan Perlengkapan /Manufacture of Machinery and Equipment	-	-	-	-
14	Industri Alat Angkutan/Manufacture of Transport Equipment	5.46	8.50	7.83	2.01
15	Industri Furnitur/Manufacture of Furniture	2.46	0.21	0.21	2.02
16	Industri Pengolahan Lainnya; Jasa Reparasi dan Pemasangan Mesin dan Peralatan/Other Manufacturing, Repair and Motorcycles	0.66	2.60	2.54	2.43
D	Pengadaan Listrik dan Gas/Electricity & Gas	3.95	17.43	20.70	8.86
1	Ketenagalistrikan/Electricity	3.83	17.21	20.30	8.95
2	Pengadaan Gas dan Produksi Es/ Manufacture of Gas and Production of Ice	9.46	26.82	37.13	5.80
E	Pengadaan Air, Pengelolaan Sampah, Limbah dan Daur Ulang/Water supply, Sewerage, Waste Management	2.89	4.13	3.97	0.34
F	Konstruksi/Construction	1.24	10.37	9.40	8.53
G	Perdagangan Besar dan Eceran; Reparasi Mobil dan Sepeda Motor/Wholesale & Retail Trade; Repair of Motor Vehicles and Motorcycles	4.65	2.02	1.98	6.02
1	Perdagangan Besar dan Eceran; Reparasi Mobil dan Sepeda Motor/Wholesale and Retail Trade and repair of Motor Vehicles and Motorcycles	-4.85	5.26	5.00	4.56
2	Perdagangan Besar dan Eceran; Bukan Mobil dan Sepeda Motor/Wholesale Trade and Retail Trade Except of Motor Vehicles and Motorcycles	6.97	1.32	1.31	6.35
H	Transportasi dan Pergudangan/Transportation & Storage	13.01	8.12	7.51	5.71
1	Angkutan Rel/Railways Transport	9.14	7.72	7.17	8.31
2	Angkutan Darat/Land Transport	13.15	8.18	7.56	5.73
3	Angkutan Laut/Sea Transport	-	-	-	-
4	Angkutan Sungai Danau dan Penyeberangan/River, Lake, and Ferry Transport	5.11	8.85	8.13	6.65
5	Angkutan Udara/Air Transport	-	-	-	-
6	Pergudangan dan Jasa Penunjang Angkutan; Pos dan Kurir/Warehousing and Support Services for Transportation, Postal and Courier	3.75	3.16	3.06	2.89
I	Penyediaan Akomodasi dan Makan Minum/Accommodation & food Service Activities	11.21	6.37	5.99	8.46
J	Penyediaan Akomodasi/Accommodation	5.36	0.10	0.10	7.75
1	Penyediaan Makan Minum/Food and Beverage Service Activities	11.23	6.40	6.01	8.47
2	Informasi dan Komunikasi/Information & Communication	8.68	16.42	14.10	8.60
K	Jasa Keuangan dan Asuransi/Financial & Insurance Activities	4.72	3.55	3.43	3.68
1	Jasa Perantara Keuangan/Financial Intermediary Services	5.14	4.39	4.21	2.02
2	Asuransi dan Dana Pensiun/Insurance and Pension Fund	9.79	3.16	3.08	4.26
3	Jasa Keuangan Lainnya/Other Financial Services	1.64	1.03	1.02	9.01
4	Jasa Penunjang Keuangan/Financial Supporting Service	8.77	8.82	5.72	8.95
L	Real Estat/Real Estate Activities	6.66	5.45	5.17	5.28
M,N	Jasa Perusahaan/Business Activities	7.35	2.85	2.77	4.27
O	Administrasi Pemerintahan, Pertahanan dan Jaminan Sosial Wajib/Public Administration & Defence; Compulsory Social Security	5.12	4.54	4.34	5.05
P	Jasa Pendidikan/Education	7.26	4.30	4.12	8.46
Q	Jasa Kesehatan dan Kegiatan Sosial/ Human Health and Social Work Activities	7.41	6.19	5.83	5.94
R,S,T,U	Jasa lainnya/Other Service Activities	8.79	3.28	3.17	6.94
	PDRB/GRDP	5.68	5.38	5.61	5.42

*J Angka Revisi

**J Angka Sementara

Sumber: BPS Kabupaten Lampung Tengah

Source : BPS - Statistics Lampung Tengah Regency

REGIONAL INCOME

Table 8.5 Indeks Implisit Produk Domestik Regional Bruto Seri 2010 Menurut Lapangan Usaha di Kabupaten Lampung Tengah (Miliar rupiah), 2015-2018
Table Implicit Price Index of Gross Regional Domestic Product by Industry in Lampung Tengah Regency, 2015-2018

Lapangan Usaha / Industrial Origin		2015	2016	2017*)	2018**)
(1)		(2)	(3)	(4)	(5)
A	Pertanian, Kehutanan, & Perikanan/Agriculture, Forestry & Fishing	126.2	134.9	142.8	149.1
1	Pertanian, Peternakan, Perburuan dan Jasa Pertanian/Agriculture, Livestock, Hunting and Agriculture Services	126.2	135.2	143.4	150.1
a.	Tanaman Pangan /Food Crops	131.6	143.4	152.0	160.0
b.	Tanaman Hortikultura Semusim/Annual Horticultural Crops	120.3	124.4	130.0	133.1
c.	Perkebunan Semusim / Horticultural Cropsand Others	122.7	139.5	141.6	143.9
d.	Tanaman Hortikultura Tahunan dan Lainnya	121.4	130.4	140.2	146.1
e.	Perkebunan Tahunan /Annual Crops	120.3	120.4	124.9	129.0
f.	Peternakan / Livestock	121.2	131.6	140.2	147.6
g.	Jasa Pertanian dan Perburuan /Agriculture Services and Hunting	138.5	156.2	173.9	177.9
2	Kehutanan dan Penebangan Kayu/Forestry and Logging	151.1	177.1	185.6	194.8
3	Perikanan /Fishery	126.1	132.1	138.1	140.3
B	Pertambangan dan Penggalian /Mining and Quarrying	127.7	145.6	161.4	164.6
1	Pertambangan Minyak, Gas dan Panas Bumi /Crude Petroleum, Natural Gas, and Geothermal	-	-	-	-
2	Pertambangan Batubara dan Lignit /Coal and Lignite Mining	-	-	-	-
3	Pertambangan Bijih Logam/Iron Ore Mining	-	-	-	-
4	Pertambangan dan Penggalian Lainnya /Other Mining and Quarrying	127.7	145.6	161.4	164.6
C	Industri Pengolahan /Manufacturing	134.3	139.4	142.7	145.1
1	Industri Batubara dan Pengilangan Migas / Manufacture of Coal and Refined Petroleum Products	-	-	-	-
2	Industri Makanan dan Minuman /Manufacture of Food Product and Beverages	133.43	138.55	139.23	141.19
3	Pengolahan Tembakau /Manufacture of Tobacco Product	-	-	-	-
4	Industri Tekstil dan Pakaian Jadi /Manufacture of Textiles;and Wearing Apparel	131.00	139.12	146.73	150.34
5	Industri Kulit, Barang dari Kulit dan Alas Kaki/Manufacture of Leather and Related Product and Footwear	-	-	-	-
6	Industri Kayu, Barang dari Kayu dan Gabus dan Barang Anyaman dari Bambu, Rotan dan Sejenisnya / Manufacture of Wood and of Product of Wood and Cork, and Atticles of Straw and Plaiting Materials	129.42	135.83	141.58	142.90
7	Industri Kertas dan Barang dari Kertas, Percetakan dan Reproduksi Media Rekaman	119.53	129.99	140.15	136.62
8	Industri Kimia, Farmasi dan Obat Tradisional /Manufacture of Chemicals and Pharmaceuticals and Botanical Products	141.60	144.75	154.12	157.92
9	Industri Karet, Barang dari Karet dan Plastik/ Manufacture of Rubber, Rubber Products and Plastics Products	117.21	121.57	141.91	138.08
10	Industri Barang Galian bukan Logam/Manufacture of Other Non-Metallic Mineral Products	123.75	136.71	144.40	155.64
11	Industri Logam Dasar/Manufacture of Basic Metals	-	-	-	-
12	Industri Barang Logam; Komputer, Barang Elektronik, Optik; dan Peralatan Listrik/Manufacture of Fabricated Metal Products, Computer, and Optical Products, ande Electrical Equipment	128.30	130.39	137.08	140.72
13	Industri Mesin dan Perlengkapan /Manufacture of Machinery and Equipment	-	-	-	-
14	Industri Alat Angkutan/Manufacture of Transport Equipment	120.63	123.46	125.88	134.60
15	Industri Furnitur/Manufacture of Furniture	120.14	130.84	154.05	161.28
16	Industri Pengolahan Lainnya; Jasa Perbaikan dan Pemasangan Mesin dan Peralatan/Other Manufacturing, Repair and Installation of Machinery and Equipment	122.53	132.30	141.59	142.53
D	Pengadaan Listrik dan Gas/Electricity & Gas	86.60	107.38	119.01	124.69
1	Ketengalistrikan/Electricity	87.50	106.53	118.18	123.69
2	Pengadaan Gas dan Produksi Es/ Manufacture of Gas and Production of Ice	137.17	142.04	148.81	161.43
E	Pengadaan Air, Pengelolaan Sampah, Limbah dan Daur Ulang/Water supply, Sewerage, Waste Management and Recycling	135.74	139.06	142.11	148.57
F	Konstruksi/Construction	120.88	129.26	136.20	137.15
G	Perdagangan Besar dan Eceran; Reparasi Mobil dan Sepeda Motor/Wholesale &Retail Trade; Repair of Motor Vehicles&Motorcycles	114.16	125.66	136.71	138.42
1	Perdagangan Mobil, Sepeda Motor dan Reparasinya/Wholesale and Retail Trade and repair of Motor Vehicles and Motorcycles	115.08	131.31	145.99	149.26
2	Perdagangan Besar dan Eceran, Bukan Mobil dan Sepeda Motor/Wholesale Trade and Retail Trade Except of Motor Vehciles and Motorcycles	113.96	124.39	134.55	135.93
H	Transportasi dan Pergudangan/Transportation & Storage	134.85	138.07	140.83	141.32
1	Angkutan Rel/Railways Transport	164.00	183.24	199.89	202.85
2	Angkutan Darat/Land Transport	134.68	137.81	140.50	140.92
3	Angkutan Laut/Sea Transport	-	-	-	-
4	Angkutan Sungai Danau dan Penyeberangan/River, Lake, and Ferry Transport	139.41	143.17	146.37	147.42
5	Angkutan Udara/Air Transport	-	-	-	-
6	Pergudangan dan Jasa Penunjang Angkutan; Pos dan Kurir/Warehousing and Support Services for Transportation	137.46	142.16	146.59	152.10
I	Penyediaan Akomodasi dan Makan Minum/Accommodation & food Service Activities	145.78	156.68	166.34	169.24
J	Penyediaan Akomodasi/Accommodation	120.58	126.20	130.35	134.32
1	Penyediaan Makan Minum/Food and Beverage Service Activities	145.87	156.78	166.46	169.36
2	Informasi dan Komunikasi/Information &Communication	107.26	115.41	121.55	122.83
K	Jasa Keuangan dan Asuransi/Financial & Insurance Activities	125.41	139.32	152.30	157.06
1	Jasa Perantara Keuangan/Financial Intermediary Services	127.21	137.96	147.84	153.07
2	Asuransi dan Dana Pensiun/Insurance and Pension Fund	129.96	144.16	157.49	159.60
3	Jasa Keuangan Lainnya/Other Financial Services	118.01	141.89	165.28	168.72
4	Jasa Penunjang Keuangan/Financial Supporting Service	116.89	129.13	142.69	144.20
L	Real Estat/Real Estate Activities	113.84	127.85	140.49	144.91
M,N	Jasa Perusahaan/Business Activities	136.47	152.99	168.62	175.22
O	Administrasi Pemerintahan, Pertahanan dan Jaminan Sosial Wajib/Public Administration & Defence; Compulsory Social Security	143.77	154.14	163.65	169.83
P	Jasa Pendidikan/Education	127.46	137.93	147.56	151.05
Q	Jasa Kesehatan dan Kegiatan Sosial/ Human Health and Social Work Activities	128.99	137.15	144.42	145.71
R,S,T,U	Jasa lainnya/Other Service Activities	127.76	137.15	145.95	146.54
PDRB/GRDP		120.55	126.06	142.19	145.77

*) Angka Revisi

**) Angka Sementara

Sumber: BPS Kabupaten Lampung Tengah

Source : BPS - Statistics Lampung Tengah Regency

Tabel 8.6 Laju Implisit Produk Domestik Regional Bruto Menurut Lapangan Usaha di Kabupaten Lampung Tengah, 2015–2018
Table 8.6 Implicit Growth Rate of Gross Regional Domestic Product by Industry in Lampung Tengah Regency, 2015–2018

	Lapangan Usaha / Industrial Origin	2015	2016	2017*	2018**
		(2)	(3)	(4)	(5)
A	Pertanian, Kehutanan, & Perikanan/Agriculture, Forestry & Fishing	2.9	6.9	5.9	4.4
1	Pertanian, Peternakan, Perburuan dan Jasa Pertanian/Agriculture, Livestock, Hunting and Agriculture Services	3.3	7.2	6.0	4.7
a	Tanaman Pangan / Food Crops	4.1	8.9	6.0	5.3
b	Tanaman Hortikultura Semusim /Annual Horticultural Crops	4.4	3.4	4.5	2.4
c	Perkebunan Semusim / Horticultural Cropsand Others	4.7	13.7	1.5	1.6
d	Tanaman Hortikultura Tahunan dan Lainnya	4.9	7.4	7.5	4.2
e	Perkebunan Tahunan /Annual Crops	1.3	0.0	3.8	3.3
f	Peternakan / Livestock	1.9	8.6	6.5	5.3
g	Jasa Pertanian dan Perburuan /Agriculture Services and Hunting	8.9	12.8	11.3	2.3
2	Kehutanan dan Penebangan Kayu/Forestry and Logging	20.3	17.2	4.8	5.0
3	Perikanan /Fishery	0.4	4.8	4.5	1.6
B	Pertambangan dan Penggalian /Mining & Quarrying	5.7	14.0	10.9	2.0
1	Pertambangan Minyak, Gas dan Panas Bumi /Crude Petroleum, Natural Gas, and Geothermal	-	-	-	-
2	Pertambangan Batubara dan Lignit /Coal and Lignite Mining	-	-	-	-
3	Pertambangan Bijih Logam/Iron Ore Mining	-	-	-	-
4	Pertambangan dan Penggalian Lainnya /Other Mining and Quarrying	5.7	14.0	10.9	2.0
C	Industri Pengolahan /Manufacturing	7.6	3.8	2.4	1.7
1	Industri Batubara dan Pengilangan Migas / Manufacture of Coal and Refined Petroleum Products	-	-	-	-
2	Industri Makanan dan Minuman /Manufacture of Food Product and Beverages	6.13	3.83	0.49	1.41
3	Pengolahan Tembakau /Manufacture of Tobacco Product	-	-	-	-
4	Industri Tekstil dan Pakailan Jadi /Manufacture of Textiles;and Wearing Apparel	4.51	6.19	5.47	2.46
5	Industri Kulit, Barang dari Kulit dan Alas Kaki/Manufacture of Leather and Related Product and Footwear	-	-	-	-
6	Industri Kayu, Barang dari Kayu dan Gabus dan Barang Anyaman dari Bambu, Rotan dan Sejenisnya / Manufacture of Wood and of Product of Wood and Cork, and Aticles of Straw and Plaiting Materials	8.46	4.96	4.23	0.93
7	Industri Kertas dan Barang dari Kertas, Percetakan dan Reproduksi Media Rekaman	0.09	8.76	7.82	-2.52
8	Industri Kimia, Farmasi dan Obat Tradisional /Manufacture of Chemicals and Pharmaceuticals and Botanical Products	14.97	2.22	6.47	2.46
9	Industri Karet, Barang dari Karet dan Plastik/ Manufacture of Rubber, Rubber Products and Plastics Products	0.03	3.72	16.73	-2.70
10	Industri Barang Galian bukan Logam/Manufacture of Other Non-Metallic Mineral Products	-0.06	10.47	5.63	7.78
11	Industri Logam Dasar/Manufacture of Basic Metals	-	-	-	-
12	Industri Barang Logam; Komputer, Barang Elektronik, Optik; dan Peralatan Listrik/Manufacture of Fabricated Metal Products, Computer, and Optical Products, and Electrical Equipment	8.86	1.63	5.13	2.65
13	Industri Mesin dan Perlengkapan /Manufacture of Machinery and Equipment	-	-	-	-
14	Industri Alat Angkutan/Manufacture of Transport Equipment	0.09	2.35	1.96	6.93
15	Industri Furnitur/Manufacture of Furniture	1.83	8.90	17.74	4.69
16	Industri Pengolahan Lainnya; Jasa Reparasi dan Pemasangan Mesin dan Peralatan/Other Manufacturing, Repair	0.01	7.97	7.02	0.67
D	Pengadaan Listrik dan Gas/Electricity & Gas	21.81	21.20	10.83	4.77
1	Ketenagalistrikan/Electricity	22.21	21.76	10.93	4.66
2	Pengadaan Gas dan Produksi Es/ Manufacture of Gas and Production of Ice	9.18	3.55	4.77	8.48
E	Pengadaan Air, Pengelolaan Sampah, Limbah dan Daur Ulang/Water supply, Sewerage, Waste Management	7.40	2.44	2.20	4.55
F	Konstruksi/Construction	3.09	6.94	5.37	0.69
G	Perdagangan Besar dan Eceran; Reparasi Mobil dan Sepeda Motor/Wholesale &Retail Trade; Repair of Motor Vehicles&Motorcycles	5.69	10.07	8.80	1.25
1	Perdagangan Mobil, Sepeda Motor dan Reparasinya/Wholesale and Retail Trade and repair of Motor Vehicles and Motorcycles	0.26	14.10	11.18	2.24
2	Perdagangan Besar dan Eceran, Bukan Mobil dan Sepeda Motor/Wholesale Trade and Retail Trade Except of Motor Vehicles and Motorcycles	7.14	9.15	8.17	1.03
H	Transportasi dan Pergudangan/Transportation & Storage	7.76	2.38	2.00	0.35
1	Angkutan Rel/Railways Transport	17.35	11.73	9.09	1.48
2	Angkutan Darat/Land Transport	7.70	2.32	1.95	0.30
3	Angkutan Laut/Sea Transport	-	-	-	-
4	Angkutan Sungai Danau dan Penyeberangan/River, Lake, and Ferry Transport	9.08	2.70	2.23	0.72
5	Angkutan Udara/Air Transport	-	-	-	-
6	Pergudangan dan Jasa Penunjang Angkutan; Pos dan Kurir/Warehousing and Support Services for Transportation, Postal and Courier	8.81	3.42	3.11	3.76
I	Penyediaan Akomodasi dan Makan Minum/Accommodation & food Service Activities	4.47	7.48	6.17	1.75
J	Penyediaan Akomodasi/Accommodation	6.32	4.66	3.29	3.05
1	Penyediaan Makan Minum/Food and Beverage Service Activities	4.46	7.48	6.17	1.74
2	Informasi dan Komunikasi/Information &Communication	3.28	7.60	5.32	1.06
K	Jasa Keuangan dan Asuransi/Financial & Insurance Activities	-2.46	11.09	9.32	3.13
1	Jasa Perantara Keuangan/Financial Intermediary Services	-1.73	8.45	7.16	3.54
2	Asuransi dan Dana Pensiun/Insurance and Pension Fund	4.40	10.93	9.25	1.34
3	Jasa Keuangan Lainnya/Other Financial Services	-7.34	20.23	16.49	2.08
4	Jasa Penunjang Keuangan/Financial Supporting Service	4.25	10.47	10.50	1.06
L	Real Estat/Real Estate Activities	0.57	12.31	9.88	3.15
M,N	Jasa Perusahaan/Business Activities	2.25	12.11	10.22	3.91
	Administrasi Pemerintahan, Pertahanan dan Jaminan Sosial Wajib/Public Administration & Defence;				
O	Compulsory Social Security	3.60	7.22	6.17	3.78
P	Jasa Pendidikan/Education	2.82	8.21	6.99	2.36
Q	Jasa Kesehatan dan Kegiatan Sosial/ Human Health and Social Work Activities	7.14	6.33	5.30	0.89
R,S,T,U	Jasa lainnya/Other Service Activities	9.58	7.34	6.42	0.40
	PDRB/GRDP	6.04	4.57	5.54	2.52

*J Angka Revisi

**J Angka Sementara

Sumber: BPS Kabupaten Lampung Tengah

Source : BPS - Statistics Lampung Tengah Regency

Produk Domestik Bruto Menurut Jenis Peneluaran Atas Dasar Harga Konstan 2010 (Miliar Rupiah), 2014-2018

Tabel 8.7
Gross Domestic Product by Type Of Expenditure at 2010 costante market Prices (Billion rupiahs), 2014-2018

PDRB Pengeluaran (Seri 2010)	2014	2015	2016	2017	2018
<i>(1)</i>	<i>(2)</i>	<i>(3)</i>	<i>(4)</i>	<i>(5)</i>	<i>(6)</i>
1. Pengeluaran Konsumsi Rumahtangga	18811.1	20254.5	21345.9	22672.0	23959.0
2. Pengeluaran Konsumsi LNPRT	396.4	428.8	438.6	466.3	528.7
3. Pengeluaran Konsumsi Pemerintah	1387.4	1512.7	1557.8	1583.0	1631.7
4. Pembentukan Modal Tetap Domestik Bruto	12182.1	12726.3	13757.2	14645.0	15875.4
5. Perubahan Inventori	115.1	138.9	208.8	261.4	297.5
6. Ekspor Barang dan Jasa	16393.8	15578.5	17487.4	17719.9	17957.7
7. Dikurangi Impor Barang dan Jasa	12491.5	11866.0	13846.3	14240.5	14805.9
8. PRODUK DOMESTIK BRUTO	36794.4	38773.8	40949.4	43107.0	45444.0



PENGELUARAN DAN KONSUMSI
EXPENDITURE & CONSUMPTION

POPULATION EXPENDITURE AND FOOD CONSUMPTION

<https://lampungtengahkab.bps.go.id>

PENGELUARAN PENDUDUK DAN KONSUMSI MAKANAN

PENJELASAN TEKNIS

1. **Pengeluaran rata-rata per kapita** adalah biaya yang dikeluarkan untuk konsumsi semua anggota rumah tangga selama sebulan baik yang berasal dari pembelian, pemberian maupun produksi sendiri dibagi dengan banyaknya anggota rumah tangga dalam rumah tangga tersebut.

TECHNICAL NOTES

1. **Per capita Average Expenditure** is the cost spent for all household members consumption during the month, whether from purchasing, giving or own production, divided by the number of household members in the household.

ULASAN

Pada bab ini, terdapat data mengenai pengeluaran dan konsumsi penduduk Kabupaten Lampung Tengah berdasarkan hasil Survei Sosial Ekonomi Nasional (Susenas).

Pengeluaran rata-rata perkapita sebulan 432554 rupiah untuk makanan dan 378715 rupiah untuk bukan makanan. Semakin tinggi golongan pengeluaran, pengeluaran untuk bukan makanan semakin tinggi pula.

DESCRIPTION

In this chapter, we present data on expenditure and consumption of Lampung Tengah Regency, based on the National Socio-Economic Survey (Susenas).

In general average monthly per capita expenditure in Lampung Tengah was 432554 rupiahs for food and 378715 rupiahs for non food. The higher expenditure classes, the higher expenditure for non food.

9. PENGELUARAN DAN KONSUMSI/EXPENDITURE AND CONSUMPTION

Tabel : 9.1 **Pengeluaran Rata-rata per Kapita Sebulan Menurut Kelompok Makanan di Kabupaten Lampung Tengah (rupiah), 2017-2018**
Table Monthly Average Expenditure per Capita by Food Group in Lampung Tengah Regency (rupiahs), 2017-2018

[Diolah dari hasil Survei Sosial Ekonomi Nasional (Susenas) 2018/*Based on the 2018 National Socio Economic Survey*]

Kelompok Bukan Makanan <i>Non-Food Group</i>	2017	2018
(1)	(2)	(3)
1. Padi-padian/ <i>Cereals</i>	56 390	66 568
2. Umbi-umbian/ <i>Tubers</i>	4 142	2 262
3. Ikan/ <i>Fish</i>	29 359	28 961
4. Daging/ <i>Meat</i>	19 499	13 305
5. Telur dan susu/ <i>Eggs and milk</i>	26 492	26 731
6. Sayur-sayuran/ <i>Vegetables</i>	49 984	40 795
7. Kacang-kacangan/ <i>Legumes</i>	12 623	11 311
8. Buah-buahan/ <i>Fruits</i>	19 724	23 067
9. Minyak dan lemak/ <i>Oil and fats</i>	16 367	17 079
10. Bahan minuman/ <i>Beverage stuffs</i>	15 643	15 900
11. Bumbu-bumbuan/ <i>Spices</i>	9 657	10 715
12. Konsumsi lainnya <i>Miscellaneous food items</i>	9 359	8 042
13. Makanan dan minuman jadi <i>Prepared food and beverages</i>	125 398	113 372
14. Tembakau dan sirih <i>Tobacco and bettel</i>	57 249	54 446
Jumlah/Total	451 886	432 554

Sumber: BPS Kabupaten Lampung Tengah

Source: BPS - Statistics Lampung Tengah Regency

Tabel : 9.2 **Pengeluaran Rata-rata per Kapita Sebulan Menurut Kelompok Bukan Makanan di Kabupaten Lampung Tengah (rupiah), 2017-2018**
Monthly Average Expenditure per Capita by Non-Food Group in Lampung Tengah Regency (rupiahs), 2017-2018

[Diolah dari hasil Survei Sosial Ekonomi Nasional (Susenas) 2017/*Based on the 2017 National Socio Economic Survey*]

Kelompok Bukan Makanan <i>Non-Food Group</i>	2017	2018
<i>(1)</i>	<i>(2)</i>	<i>(3)</i>
1. Perumahan, bahan bakar, penerangan dan air <i>Housing and household facility</i>	156 583	171 348
2. Aneka barang dan jasa <i>Goods and services</i>	82 223	89 400
3. Pakaian, alas kaki, tutup kepala <i>Clothing, footwear and headgear</i>	27 492	30 620
4. Barang tahan lama <i>Durable goods</i>	44 821	59 207
5. Pajak dan asuransi <i>Taxes and insurances</i>	22 058	18 146
6. Keperluan pesta <i>Parties and ceremonies</i>	8 747	9 994
Jumlah/Total	341 924	378 715

Sumber: BPS Kabupaten Lampung Tengah
Source: BPS - Statistics Lampung Tengah Regency



KEMISKINAN

POVERTY

10. KEMISKINAN/POVERTY

Tabel 10.1 Banyaknya Keluarga Menurut Tahapan Keluarga Sejahtera dan Kecamatan di Kabupaten Lampung Tengah, 2018
Table 10.1 Number of Family by Level Family Welfare Status and Subdistrict in Lampung Tengah Regency, 2018

Kecamatan Subdistrict	Pra Sejahtera Pre Prosperous	Keluarga Sejahtera Family Welfare				Jumlah Total
		I	II	III	III +	
(1)	(2)	(3)	(4)	(5)	(6)	(7)
1. Padang Ratu	3 031	5 521	2 944	-	-	11 496
2. Selagai Lingga	1 095	3 371	1 646	-	-	6 112
3. Pubian	1 270	5 765	3 114	-	-	10 149
4. Anak Tuha	1 964	4 917	2 815	-	-	9 696
5. Anak Ratu Aji	746	2 337	1 492	-	-	4 575
6. Kalirejo	1 642	6 805	3 773	-	-	12 220
7. Sendang Agung	1 793	4 734	2 652	-	-	9 179
8. Bangun Rejo	2 105	8 755	4 580	-	-	15 440
9. Gunung Sugih	2 584	6 410	2 626	-	-	11 620
10. Bekri	723	3 582	2 045	-	-	6 350
11. Bumi Ratu Nuban	1 591	2 757	1 630	-	-	5 978
12. Trimurjo	1 544	6 362	3 362	-	-	11 268
13. Punggur	1 227	5 795	3 064	-	-	10 086
14. Kota Gajah	1 193	3 065	2 770	-	-	7 028
15. Seputih Raman	1 201	5 314	3 131	-	-	9 646
16. Terbanggi Besar	1 582	5 054	2 376	-	-	9 012
17. Seputih Agung	1 375	5 411	2 925	-	-	9 711
18. Way Pengubuan	895	3 297	3 501	-	-	7 693
19. Terusan Nunyai	1 450	6 089	3 409	-	-	10 948
20. Seputih Mataram	1 449	4 952	2 001	-	-	8 402
21. Bandar Mataram	4 264	5 475	3 802	-	-	13 541
22. Seputih Banyak	1 067	5 874	3 199	-	-	10 140
23. Way Seputih	1 129	3 077	935	-	-	5 141
24. Rumbia	1 291	4 331	2 124	-	-	7 746
25. Bumi Nabung	1 745	3 570	1 438	-	-	6 753
26. Putra Rumbia	710	2 501	1 301	-	-	4 512
27. Seputih Surabaya	1 363	5 241	2 515	-	-	9 119
28. Bandar Surabaya	1 822	5 003	2 715	-	-	9 540
Jumlah/Total	43 851	135 365	73 885	-	-	253 101

Sumber: Dinas Pengendalian Penduduk dan Keluarga Berencana Badan Kabupaten Lampung Tengah
Source: Population Control and Family Planning Service of Lampung Tengah Regency

Tabel : 10.2 **Garis Kemiskinan dan Penduduk Miskin di Kabupaten Lampung Tengah, 2013-2018**
Table : Poverty Line and Poor People in Lampung Tengah Regency, 2013-2018

Tahun Year	Garis Kemiskinan Poverty Line (Rp/Kapita/Bulan) (Rp/Capita/Month)	Penduduk Miskin/Number of Poor People	
		Jumlah Total	Persentase Percentage
(1)	(2)	(3)	(4)
2013	291 445	178 400	14.96
2014	313 940	180 200	13.37
2015	326 613	161 600	13.13
2016	336 449	164 400	13.30
2017	362 475	165 700	13.28
2018	373 980	162 380	12.90

Sumber : BPS Provinsi Lampung

Source : BPS-Statistics of Lampung Province



KEUANGAN DAERAH DAN KOPERASI

GOVERNMENT FINANCE & COOPERATIVE

PENJELASAN TEKNIS

1. **Realisasi Penerimaan dan Pengeluaran Pemerintah Provinsi** adalah realisasi/perhitungan APBD Provinsi pada tiap tahun anggaran.
2. **Pendapatan Asli Daerah (PAD)** adalah pendapatan yang diperoleh daerah yang dipungut berdasarkan peraturan daerah sesuai dengan peraturan perundang-undangan, guna keperluan daerah yang bersangkutan dalam membiayai kegiatannya.
3. **Dana Perimbangan** adalah dana yang bersumber dari pendapatan APBN yang dialokasikan kepada Daerah untuk mendanai kebutuhan daerah dalam rangka pelaksanaan desentralisasi.
4. **Lain-lain Pendapatan yang Sah** adalah pendapatan lainnya dari pemerintah pusat dan atau dari instansi pusat, serta dari daerah lainnya.

TECHNICAL NOTES

1. **Actual revenue and expenditure of Provincial Government** is the realization/provincial budget calculations for every fiscal year.
2. **Original Local Government Revenue** is revenue that withheld based on local regulations in accordance with the legislation, for the purposes of financing their activities.
3. **Balanced Budget** is the fund coming from the state budget that allocated to regions to fund their needs in the context of decentralization.
4. **Other Legal Revenue** is other income that coming from the central government and or from the central agencies, as well as from other local government.

ULASAN

Dalam rangka penyelenggaraan pemerintahan, Pemerintah Kabupaten Lampung Tengah menyusun Rancangan Anggaran Pendapatan dan Belanja Daerah yang disusun pada setiap tahun anggaran. Sumber-sumber pendapatan daerah Kabupaten Lampung Tengah yang utama adalah dari penerimaan pajak daerah, retribusi daerah, dan pendapatan lain-lain.

DESCRIPTION

In the framework of government, local government of Lampung Tengah Regency proposed budget plan revenue and expenditure in each budget year. Source of revenue of Lampung Tengah Regency primarily come from local revenue, taxes, and other income.

11. KEUANGAN DAERAH DAN KOPERASI /LOCAL GOVERNMENT FINANCE AND COOPERATIVE

11.1. KEUANGAN DAERAH/LOCAL GOVERNMENT FINANCE

Realisasi Anggaran Pendapatan dan Belanja Daerah Kabupaten Lampung

Tabel : 11.1.1 **Tengah, 2018**

Table : 11.1.1 *Realization of General Revenue and Expenditure Budget of Lampung Tengah Regency, 2018*

Jenis Penerimaan <i>Type of Revenue</i>	Realisasi <i>(jt rp)</i>
(1)	(2)
I. PENDAPATAN DAERAH/REVENUE	2,349,373
1. Sisa Lebih Perhitungan Tahun Lalu	
1.1. Sisa Lebih Perhitungan Anggaran Tahun Lalu <i>Previous Year Surplus</i>	-
2. Pendapatan Asli Daerah <i>Government Genuine Receipt</i>	165,414
2.1. Pajak Daerah/ <i>Local Tax</i>	79,709
2.2. Retribusi Daerah/ <i>Local Retribution</i>	6,643
2.3. Hasil Perusahaan Daerah & Pengelolaan Kekayaan Daerah yang Dipisah <i>Local Companies Revenue & Separated Local Royalti</i>	6,542
2.3. Penerimaan Lain-lain/ <i>Others</i>	72,537
3. Dana Perimbangan/ <i>Balanced Budget</i>	1,812,504
3.1. Bagi Hasil Pajak/Bagi Hasil Bukan Pajak <i>Tax/Non Tax Revenue Sharing</i>	51,129
3.2. Dana Alokasi Umum/ <i>General Allocation Fund</i>	1,319,480
3.3. Dana Alokasi Khusus/ <i>Special Allocation Fund</i>	437,643
3.3. Insentif Daerah/	4,250
4. Lain-lain Pendapatan Daerah yang Sah/ <i>Other Revenue</i>	496,689
4.1. Pendapatan Hibah	128,288
4.1. Bagi Hasil Pajak dan Bantuan dari Propinsi <i>Tax Revenue Sharing and Contribution from Province Gov't</i>	109,634
4.2. Dana Penyesuaian & Otonomi Khusus/ <i>Balancing Fund And Oi</i>	258,448
4.2. Pendapatan Lainnya	117

Lanjutan Tabel 11.1.1/Continued Table 11.1.1

Jenis Pengeluaran Type of Expenditure	Jumlah Total (jt rp)
(1)	(2)
II. BELANJA DAERAH/EXPENDITURE	2 388 867
1. Belanja Tidak Langsung/ Indirect Expenditure	1 469 643
1.1 Belanja Pegawai/Wages	1 026 135
1.2 Belanja Hibah/Grants	36 562
1.3 Belanja Bagi Hasil kepada Pemerintah Daerah/ <i>Sharing to Local Government Expenditure</i>	7 044
1.4 Belanja Bantuan Keuangan/Finance Aid	399 842
1.5 Belanja Tak Terduga	59
2. Belanja Langsung/Unexpected Expenditure	919 223
2.1 Belanja Pegawai/Wages	89 356
2.2 Belanja Barang dan Jasa/Goods	456 959
2.3 Belanja Modal/Asset Expenditure	372 907

Sumber: Badan Pengelolaan Keuangan dan Aset Daerah Kabupaten Lampung Tengah

Source : Financial and Local Asset Management Board Lampung Tengah Regency

Tabel Target dan Realisasi Pendapatan Daerah Kabupaten Lampung Tengah, 2018
 Table : 11.1.2 Target and Realization of Local Government Revenue Lampung Tengah Regency, 2018

Uraian <i>Description</i>	Target <i>Target (jt rp)</i>	Realisasi <i>Realization(jt rp)</i>	Persentase <i>Percentage</i>
(1)	(2)	(3)	(4)
BAGIAN PENDAPATAN ASLI DAERAH			
I. PAJAK			
1. Pajak Hotel	450	631	63 100.00
2. Pajak Restoran	2 600	3 414	131.31
3. Pajak Hiburan	165	170	103.03
4. Pajak Reklame	1 150	1 188	103.30
5. Pajak Penerangan Jalan	40 080	42 214	105.32
6. Pajak Pengambilan & Pengolahan Galian C	-	-	-
7. Pajak Parkir	495	523	105.66
8. Pajak Air Bawah Tanah dan Air Permukaan	2 750	1 932	70.25
9. Pajak Mineral Bukan Logam	350	1 480	422.86
9. Pajak Bumi dan Bangunan	16 126	19 241	119.32
10. Bea Perolehan Hak Atas Tanah dan Bangunan	5 500	8 913	162.05
Jumlah I	69 666	79 706	7 140
II. POS RETRIBUSI DAERAH			
1. Retribusi Jasa Umum	3 877	3 894	100.44
1.1. Pelayanan Kesehatan	1 641	1 980	120.66
1.2. Pelayanan Persampahan/Kebersihan	657	566	86.15
1.3. Penggantian Biaya KTP dan Akte	-	-	-
1.4. Pelayanan Parkir Tepi Jalan Umum	98	98 520	100 530.61
1.5. Pelayanan Pasar	905	865	95.58
1.6. Pelayanan Pengujian Kendaraan Bermotor	339	385	113.57
1.7. Jasa Umum Lainnya	-	-	-
1.8. Retribusi Pengendalian Menara Telekomunikasi	238	-	-
2. Retribusi Jasa Usaha			
2.1. Pemakaian Kekayaan Daerah	371	271	73.05
2.2. Pasar Grosir/Pertokoan	7	-	-
2.3. Terminal	29	29	100.00
2.4. Penyediaan dan/atau Penyedotan Kakus	28	29	103.57
3. Retribusi Perizinan Tertentu			
3.1. Izin Mendirikan Bangunan	1 770	2 206	124.63
3.2. Izin Gangguan/Keamanan	-	-	-
3.3. Izin Trayek	4	4	100.00
3.4. Perizinan Peternakan	-	-	-
Jumlah II	6 087	104 855	7 253.45

Bersambung/To Be Continued

Lanjutan Tabel 11.1.2/Continued Table 11.1.2

Uraian Description	Target Target (jt rp)	Realisasi Realization(jt rp)	Persentase Percentage
(1)	(2)	(3)	(4)
III. HASIL PENGELOLAAN KEKAYAAN DAERAH			
1. Bagian Laba Penyertaan Modal PMD/BUMD	6 524	6 524	100.00
2. Bagian Laba Penyertaan Modal PMP/BUMN	-	-	-
Jumlah III	6 524	6 524	100.00
IV. POS LAIN-LAIN PENDAPATAN			
1. Jasa Giro Kas Daerah	15 200	13 003	85.55
2. Hasil Penjualan Aset Daerah yg Tidak Dipisahkan	1 005	1 009	100.00
3. Penerimaan Lain-lain	-	-	-
Jumlah IV	16 205	14 012	92.77
Jumlah I s.d. IV (PADS)	75 753	184 561	
BAGIAN PENDAPATAN YANG BERASAL DARI PEMBERIAN PEMERINTAH DAN ATAU INSTANSI YANG LEBIH TINGGI			
V. PENERIMAAN BAGI HASIL PAJAK			
Bagi Hasil Pajak	49 706	51 129	102.86
Jumlah V	49 706	51 129	102.86
VI. BAGI HASIL BUKAN PAJAK			
Bagi Hasil Bukan Pajak/SDA	11 068	12 900	116.55
Jumlah VI	11 068	12 900	117
VII. POS DANA ALOKASI UMUM			
Dana Alokasi Umum	1 319 480	1 319 480	100.00
Jumlah VII	1 319 480	1 319 480	100.00
VIII. POS DANA ALOKASI KHUSUS			
Dana Alokasi Khusus	457 631	1 319 480	288.33
Jumlah VIII	457 631	1 319 480	288.33
IX. LAIN-LAIN PENERIMAAN YANG SAH			
Pendapatan Hibah	153 688	128 288	83.47
Dana Bagi Hasil Pajak Propinsi	132 171	109 634	82.95
Dana Penyesuaian dan Otonomi Khusus	261 266	258 648	99.00
Bantuan Keuangan Dari Propinsi			
Jumlah IX	547 125	496 570	90.76
Jumlah V s.d IX	2 385 010	3 199 559	134.15
Jumlah I s.d. IX (PAD)	2 450 752	3 268 674	133.37

Sumber: Badan Pengelolaan Keuangan dan Aset Daerah Kabupaten Lampung Tengah

Source : Financial and Local Asset Management Board Lampung Tengah Regency

11.2. KOPERASI/COOPERATIVE**Jumlah Koperasi Menurut Jenis Koperasi dan Kecamatan di Kabupaten Lampung****Tabel : 11.2****Tengah, 2018**

Table : 11.2 *Number of Cooperation by Type of Cooperate and Subdistrict in Lampung Tengah Regency, 2018*

Kecamatan Subdistrict	Jenis Koperasi/Type of Cooperate					
	KUD	KOPTAN	KOPONTREN	KSP	KPRI	KOPINKRA
(1)	(2)	(3)	(4)	(5)	(6)	(7)
1. Padang Ratu	3	11	4	-	-	-
2. Selagai Lingga	1	2	-	2	-	-
3. Pubian	1	-	2	3	-	-
4. Anak Tuha	1	5	-	1	1	-
5. Anak Ratu Aji	-	-	1	-	-	-
6. Kalirejo	-	3	3	3	1	1
7. Sendang Agung	1	3	1	-	-	-
8. Bangun Rejo	2	6	1	-	-	1
9. Gunung Sugih	1	9	6	-	15	1
10. Bekri	1	-	1	-	-	-
11. Bumi Ratu Nuban	1	-	-	-	-	-
12. Trimurjo	1	10	-	-	1	-
13. Punggur	-	5	3	-	-	-
14. Kota Gajah	2	5	1	9	1	-
15. Seputih Raman	2	15	-	-	-	-
16. Terbanggi Besar	2	18	1	9	5	3
17. Seputih Agung	1	7	2	1	-	-
18. Way Pengubuan	1	3	-	-	-	-
19. Terusan Nunyai	1	3	1	-	-	-
20. Seputih Mataram	2	12	2	1	-	-
21. Bandar Mataram	-	9	-	2	-	-
22. Seputih Banyak	1	3	1	1	-	-
23. Way Seputih	1	1	-	-	-	-
24. Rumbia	-	4	1	2	1	-
25. Bumi Nabung	1	-	-	2	-	-
26. Putra Rumbia	-	1	-	-	-	-
27. Seputih Surabaya	1	9	1	-	-	-
28. Bandar Surabaya	-	1	-	-	1	-
Lampung Tengah	28	145	32	36	26	6

Bersambung/To Be Continued

Lanjutan Tabel 11.2/Continued Table 11.2

Kecamatan Subdistrict	Jenis Koperasi/Type of Cooperate						
	KOPKAR	KOPNAK	KOPPAS	KSU	KOP. Angkutan	KOP. LAIN	KOPDIT
	(1)	(2)	(3)	(4)	(5)	(6)	(7)
1. Padang Ratu	-	1	-	-	-	5	1
2. Selagai Lingga	-	-	1	-	-	7	1
3. Pubian	-	-	-	-	-	4	1
4. Anak Tuha	-	-	-	-	-	2	-
5. Anak Ratu Aji	1	-	-	-	-	2	-
6. Kalirejo	-	1	-	1	-	8	2
7. Sendang Agung	-	-	-	-	-	4	-
8. Bangun Rejo	-	-	1	-	-	3	-
9. Gunung Sugih	1	-	-	-	-	11	-
10. Bekri	-	-	-	-	-	2	-
11. Bumi Ratu Nuban	-	-	-	-	-	2	-
12. Trimurjo	1	-	-	-	-	4	-
13. Punggur	-	1	-	-	-	10	-
14. Kota Gajah	-	-	-	-	-	15	-
15. Seputih Raman	-	3	1	-	-	8	-
16. Terbanggi Besar	9	6	1	1	2	20	3
17. Seputih Agung	-	-	-	-	-	5	-
18. Way Pengubuan	-	-	-	-	-	3	-
19. Terusan Nunyai	1	-	-	-	-	6	-
20. Seputih Mataram	1	2	1	-	-	3	-
21. Bandar Mataram	-	-	-	1	-	8	-
22. Seputih Banyak	-	-	-	-	-	14	-
23. Way Seputih	-	-	-	-	-	2	-
24. Rumbia	-	-	1	-	-	3	-
25. Bumi Nabung	-	-	-	-	-	2	-
26. Putra Rumbia	-	-	-	-	-	2	-
27. Seputih Surabaya	-	-	-	-	1	3	-
28. Bandar Surabaya	-	-	-	-	-	7	-
Lampung Tengah	14	14	6	3	3	165	8

Bersambung/To Be Continued

Lanjutan Tabel 11.2/Continued Table 11.2

Kecamatan Subdistrict	Jenis Koperasi/Type of Cooperate					
	KOP. PEMUDA	KOP. WANITA	KOP. PED. K5	KOP. HUT	KOP. IKAN	KOP. MASYARAK AT
	(1)	(2)	(3)	(4)	(5)	(6)
1. Padang Ratu	-	-	-	1	-	-
2. Selagai Lingga	-	-	-	-	-	-
3. Pubian	-	-	-	-	-	-
4. Anak Tuha	-	-	-	-	-	-
5. Anak Ratu Aji	-	1	-	-	-	-
6. Kalirejo	-	-	-	1	1	-
7. Sendang Agung	-	-	-	-	-	-
8. Bangun Rejo	-	-	-	-	-	-
9. Gunung Sugih	-	-	-	-	-	1
10. Bekri	-	-	-	-	-	-
11. Bumi Ratu Nuban	-	-	-	-	-	-
12. Trimurjo	-	2	-	-	-	-
13. Punggur	-	3	-	-	-	-
14. Kota Gajah	-	2	1	-	1	-
15. Seputih Raman	-	1	-	-	-	-
16. Terbanggi Besar	1	3	1	-	-	1
17. Seputih Agung	-	-	-	-	-	-
18. Way Pengubuan	-	-	-	-	-	-
19. Terusan Nunyai	-	-	-	-	-	-
20. Seputih Mataram	-	2	-	-	-	-
21. Bandar Mataram	-	-	-	-	-	-
22. Seputih Banyak	-	-	1	-	-	-
23. Way Seputih	-	-	-	-	-	-
24. Rumbia	-	-	-	-	-	-
25. Bumi Nabung	-	-	-	-	-	-
26. Putra Rumbia	-	-	-	-	-	-
27. Seputih Surabaya	1	-	-	-	2	-
28. Bandar Surabaya	-	2	-	-	1	-
Lampung Tengah	2	16	3	2	5	2

Bersambung/To Be Continued

Lanjutan Tabel 11.2/Continued Table 11.2

Kecamatan Subdistrict	Jenis Koperasi/Type of Cooperate				
	KOP.	KOP.	KJKS	KOP	KOP.
	WREDATAMA	BUN		ANGKUTAN	KONSUMSI
(1)	(2)	(3)	(4)	(5)	(6)
1. Padang Ratu	-	-	-	-	-
2. Selagai Lingga	-	-	-	-	-
3. Pubian	-	-	1	-	-
4. Anak Tuha	-	-	-	-	-
5. Anak Ratu Aji	-	-	-	-	-
6. Kalirejo	-	2	7	-	-
7. Sendang Agung	-	1	2	-	-
8. Bangun Rejo	-	2	1	-	-
9. Gunung Sugih	-	-	1	1	-
10. Bekri	-	-	1	-	-
11. Bumi Ratu Nuban	-	-	-	-	-
12. Trimurjo	-	-	4	-	-
13. Punggur	1	-	6	-	-
14. Kota Gajah	-	-	5	-	1
15. Seputih Raman	1	-	4	-	-
16. Terbanggi Besar	1	-	5	-	-
17. Seputih Agung	-	-	1	-	-
18. Way Pengubuan	-	-	3	-	-
19. Terusan Nunyai	-	-	1	-	-
20. Seputih Mataram	-	1	1	-	-
21. Bandar Mataram	-	-	-	-	-
22. Seputih Banyak	-	-	5	-	-
23. Way Seputih	-	-	-	-	-
24. Rumbia	-	-	5	-	-
25. Bumi Nabung	-	-	4	-	-
26. Putra Rumbia	-	-	-	-	-
27. Seputih Surabaya	-	-	5	-	-
28. Bandar Surabaya	-	-	-	-	-
Lampung Tengah	3	6	62	1	1

Sumber: Dinas Koperasi dan Usaha Kecil Menengah Kabupaten Lampung Tengah

Source: Cooperatives and Small and Medium Enterprises Service of Lampung Tengah Regency

Lanjutan Tabel 11.2/Continued Table 11.2

Kecamatan Subdistrict	Jenis Koperasi/Type of Cooperate			Jumlah Koperasi
	KOP.	KOP.	KOP	
	PRODUKSI	JASA	POLA SYARIAH	
(1)	(2)	(3)	(4)	(5)
1. Padang Ratu	-	-	2	32
2. Selagai Lingga	-	-	-	14
3. Pubian	-	-	2	13
4. Anak Tuha	-	-	-	10
5. Anak Ratu Aji	-	-	-	5
6. Kalirejo	-	-	-	37
7. Sendang Agung	-	-	1	13
8. Bangun Rejo	-	-	-	18
9. Gunung Sugih	-	1	-	52
10. Bekri	-	-	-	6
11. Bumi Ratu Nuban	-	-	-	3
12. Trimurjo	-	-	-	23
13. Punggur	-	-	1	34
14. Kota Gajah	-	-	1	45
15. Seputih Raman	-	-	1	42
16. Terbanggi Besar	1	-	-	93
17. Seputih Agung	-	-	-	17
18. Way Pengubuan	-	-	-	10
19. Terusan Nunyai	1	-	-	14
20. Seputih Mataram	-	-	-	28
21. Bandar Mataram	-	1	1	22
22. Seputih Banyak	-	1	3	31
23. Way Seputih	-	-	-	4
24. Rumbia	-	-	2	19
25. Bumi Nabung	-	2	-	12
26. Putra Rumbia	-	1	1	5
27. Seputih Surabaya	-	-	-	24
28. Bandar Surabaya	-	1	-	13
Lampung Tengah	2	7	15	639

Sumber: Dinas Koperasi dan Usaha Kecil Menengah Kabupaten Lampung Tengah

Source: Cooperatives and Small and Medium Enterprises Service of Lampung Tengah Regency



PERBANDINGAN REGIONAL

REGIONAL COMPARISON

<https://lampungtengahkab.bps.go.id>

PENJELASAN TEKNIS

1. **Penduduk Indonesia** adalah semua orang yang berdomisili di wilayah teritorial Indonesia selama 6 bulan atau lebih dan atau mereka yang berdomisili kurang dari 6 bulan tetapi bertujuan menetap.
2. Produk Domestik Regional Bruto (PDRB) pada tingkat regional (provinsi) menggambarkan kemampuan suatu wilayah untuk menciptakan nilai tambah pada suatu waktu tertentu.
3. **Penduduk miskin** adalah penduduk yang memiliki rata-rata pengeluaran per kapita per bulan di bawah Garis Kemiskinan.

TECHNICAL NOTES

1. *The population of Indonesia are all residents of the entire territory of Indonesia who have stayed for six months or longer, and those who intended to stay more than six months even though their length of stay is less than six months.*
2. *Gross Domestic Regional Product at the national level and Gross Regional Domestic Product (GRDP) at the regional level provinces/ regencies/ municipalities.*
3. *A person whose expenditure per capita per month is below the poverty line is considered to be poor.*

ULASAN

Jumlah penduduk semakin bertambah dari tahun ke tahun. Untuk wilayah Lampung pada 2018, Kabupaten Lampung Tengah merupakan kabupaten dengan jumlah penduduk terbesar yaitu 1 271 566 juta jiwa.

Kondisi perekonomian suatu daerah dapat dilihat dari beberapa indikator diantaranya adalah laju pertumbuhan PDRB. Laju pertumbuhan ekonomi kabupaten di wilayah Provinsi Lampung menunjukkan peningkatan pada tahun 2018.

Aspek lain yang digunakan untuk perbandingan regional adalah tingkat kemiskinan dan pembangunan manusia karena kedua aspek ini sering digunakan sebagai alat ukur keberhasilan pembangunan di berbagai sektor. Kemajuan pembangunan manusia diukur berdasarkan Indeks Pembangunan Manusia (IPM). Kabupaten dengan capaian tertinggi dalam pembangunan manusia adalah Kota Bandar Lampung (76.63).

DESCRIPTION

The population is continuously increasing from year to year. For region of Lampung, Lampung Tengah Regency has the largest population of 1 271 566 people.

The economic situation of a region could be seen from several indicators such as GDRP growth rate. The rate of economic growth regencies in Lampung region showed an increase in the year 2018.

Another aspect for regional comparison is the level of poverty and human development, because these two aspects are often used as a means of measuring the success of development in various sectors. The progress of human development is measured by the Human Development Index (HDI). In Lampung region, Kota Bandar Lampung has the highest HDI (76.63).

12. PERBANDINGAN REGIONAL/REGIONAL COMPARISON

Tabel : 12.1 Proyeksi Penduduk Menurut Kabupaten/Kota di Provinsi Lampung, 2014-2018
Number of Population by District/Municipality in Lampung Province, 2014-2018

Table

Kabupaten Regency	2014	2015	2016	2017	2018
(1)	(2)	(3)	(4)	(5)	(6)
0. Provinsi Lampung	8026191	8117268	8205141	8289577	8370485
1. Lampung Barat	290 388	293 105	295 689	298 286	300 703
2. Tanggamus	567 172	573 904	580 383	586 624	592 603
3. Lampung Selatan	961 897	972 579	982 885	992 763	1 002 285
4. Lampung Timur	998 720	1 008 797	1 018 424	1 027 476	1 036 193
5. Lampung Tengah	1 227 185	1 239 096	1 250 486	1 261 498	1 271 566
6. Lampung Utara	602 727	606 092	609 304	612 100	614 701
7. Way Kanan	428 097	432 914	437 530	441 922	446 113
8. Tulang Bawang	423 710	429 515	435 125	440 511	445 797
9. Pesawaran	421 497	426 389	431 198	435 827	440 192
10. Pringsewu	383 101	386 891	390 486	393 901	397 219
11. Mesuji	194 282	195 682	196 913	198 092	199 168
12. Tulang Bawang Barat	262 316	264 712	266 973	269 162	271 206
13. Pesisir Barat ¹⁾	148 412	149 890	151 288	152 529	153 743
14. Bandar Lampung	960 695	979 287	997 728	1 015 910	1 033 803
15. Metro	155 992	158 415	160 729	162 976	165 193

Sumber : BPS Provinsi Lampung

Source : BPS - Statistics of Lampung Province

Tabel 12.2 Laju Pertumbuhan Produk Domestik Regional Bruto Menurut Kabupaten/Kota Atas Dasar Harga Konstan 2010 di Provinsi Lampung (persen), 2014-2018
Table Growth Rate of Gross Domestic Regional Product at Constant 2000 Market Price by Regency/Municipality in Lampung Province (percent), 2014-2018

Kabupaten Regency	2014	2015	2016	2017*	2018**
(1)	(2)	(3)	(4)	(5)	(6)
1. Lampung Barat	5.56	5.32	5.01	5.03	5.10
2. Tanggamus	5.90	5.50	5.18	5.21	5.21
3. Lampung Selatan	5.80	5.38	5.22	5.46	5.26
4. Lampung Timur	2.87	4.58	4.23	4.64	3.78
5. Lampung Tengah	5.68	5.38	5.61	5.29	5.42
6. Lampung Utara	5.80	5.43	5.10	5.21	5.33
7. Way Kanan	5.67	5.27	5.12	5.11	5.21
8. Tulang Bawang	5.54	5.02	5.42	5.45	5.49
9. Pesawaran	5.59	5.03	5.07	5.10	5.09
10. Pringsewu	5.75	5.22	5.04	5.00	5.03
11. Mesuji	5.69	5.23	5.10	5.20	5.31
12. Tulang Bawang Barat	5.50	5.35	5.27	5.64	5.46
13. Pesisir Barat ¹⁾	5.10	4.94	5.31	5.34	5.35
14. Bandar Lampung	7.05	6.33	6.43	6.28	6.21
15. Metro	6.13	5.87	5.90	5.66	5.69
LAMPUNG	5.08	5.13	5.14	5.16	5.25

Sumber : BPS Provinsi Lampung

Source : BPS - Statistics of Lampung Province

¹⁾ Angka Revisi

^{**)} Angka Sementara

Tabel : 12.3 **Percentase Penduduk Miskin Menurut Kabupaten/Kota di Provinsi Lampung, 2015-2018**
Table *Percentage of Poor People by Regency/Municipality in Lampung Province, 2015-2018*

Kabupaten Regency	Percentase Penduduk Miskin Percentage of Poor People (%)		
	2016	2017	2018
(1)	(2)	(3)	(4)
1. Lampung Barat	15.06	14.32	13.54
2. Tanggamus	14.05	13.25	12.48
3. Lampung Selatan	16.16	15.16	14.86
4. Lampung Timur	16.98	16.35	15.76
5. Lampung Tengah	13.28	12.90	12.62
6. Lampung Utara	22.92	21.55	20.85
7. Way Kanan	14.58	14.06	13.52
8. Tulang Bawang	10.20	10.09	9.70
9. Pesawaran	17.31	16.48	15.97
10. Pringsewu	11.73	11.30	10.50
11. Mesuji	8.00	7.66	7.55
12. Tulang Bawang Barat	8.40	8.11	8.10
13. Pesisir Barat	15.91	15.61	14.98
14. Bandar Lampung	10.15	9.94	9.04
15. Metro	10.15	9.89	9.14
Provinsi Lampung	14.35	14.29	13.14

Sumber : BPS Provinsi Lampung

Source : BPS - Statistics of Lampung Province

Tabel : 12.4 Indeks Pembangunan Manusia (IPM) Menurut Kabupaten/Kota di Provinsi Lampung, 2014-2018
Table : 12.4 Human Development Indeks (HDI) by Regency/Municipality in Lampung Province, 2014-2018

Kabupaten Regency	2014	2015	2016	2017	2018
(1)	(2)	(3)	(4)	(5)	(6)
0. Lampung	66.42	66.95	67.65	68.25	69.02
1. Lampung Barat	63.54	64.54	65.45	66.06	66.74
2. Tanggamus	62.67	63.66	64.41	64.94	65.67
3. Lampung Selatan	63.75	65.22	66.19	66.95	67.68
4. Lampung Timur	66.42	67.10	67.88	68.05	69.04
5. Lampung Tengah	67.07	67.61	68.33	68.95	69.73
6. Lampung Utara	64.89	65.20	65.95	66.58	67.17
7. Way Kanan	64.32	65.18	65.74	65.97	66.63
8. Tulang Bawang	65.83	66.08	66.74	67.07	67.70
9. Pesawaran	61.70	62.70	63.47	64.43	64.97
10. Pringsewu	66.58	67.55	68.26	68.61	69.42
11. Mesuji	58.71	59.79	60.72	61.87	62.88
12. Tulang Bawang Barat	62.46	63.01	63.77	64.58	65.30
13. Pesisir Barat ¹⁾	59.76	60.55	61.50	62.20	62.96
14. Bandar Lampung	74.34	74.81	75.34	75.98	76.63
15. Metro	74.98	75.10	75.45	75.87	76.22

Sumber : BPS Provinsi Lampung

Source : BPS - Statistics of Lampung Province

D A T A
MENCERDASKAN BANGSA
Enlighten The Nation



BADAN PUSAT STATISTIK
KABUPATEN LAMPUNG TENGAH
Jl. Hanura, Gunung Sugih, Telp/Fax (0725) 529726
email : bps1805@bps.go.id
Website : lampungtengahkab.bps.go.id

