



Kabupaten
TANGGAMUS DALAM ANGKA
Tanggamus Regency in Figures

2019



**BADAN PUSAT STATISTIK
KABUPATEN TANGGAMUS**
BPS-Statistics of Tanggamus Regency

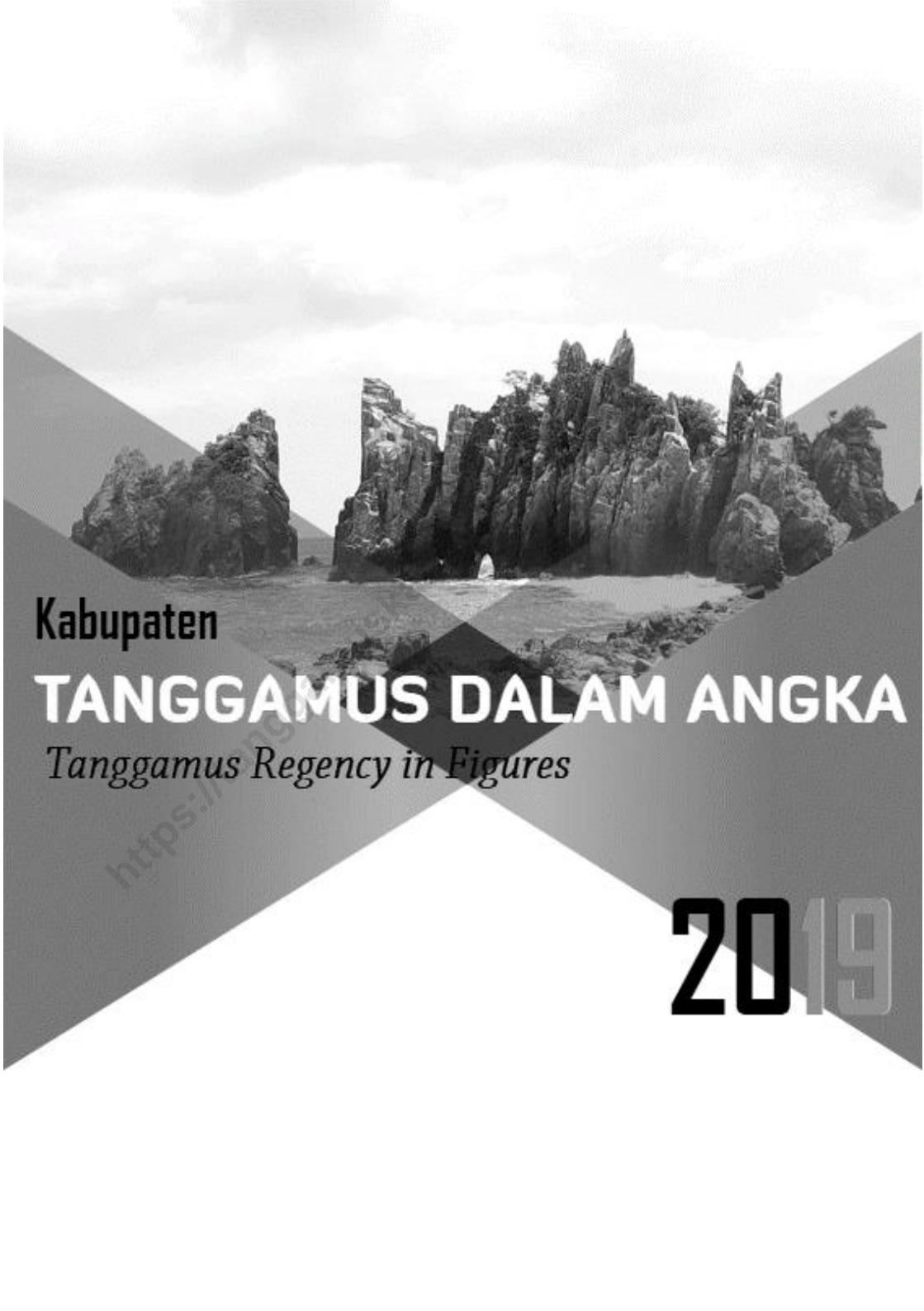

Kabupaten

TANGGAMUS DALAM ANGKA

Tanggamus Regency in Figures

2019

Kabupaten Tanggamus Dalam Angka

Tanggamus Regency In Figures

2019

ISSN: 2085-9287

No. Publikasi/*Publication Number*: 18020.1909

Katalog/*Catalog*: 1102001.1802

Ukuran Buku/*Book Size*: 14,8 cm x 21 cm

Jumlah Halaman/*Number of Pages*: xxxii + 228 halaman /pages

Naskah/*Manuscript*:

Badan Pusat Statistik Kabupaten Tanggamus

BPS-Statistics of Tanggamus Regency

Penyunting/*Editor*:

Badan Pusat Statistik Kabupaten Tanggamus

BPS-Statistics of Tanggamus Regency

Gambar Kover oleh/*Cover Designed by*:

Badan Pusat Statistik Kabupaten Tanggamus

BPS-Statistics of Tanggamus Regency

Ilustrasi Kover/*Cover Illustration*:

Pantai Gigi hiu/*Gigi Hiu Beach*

Diterbitkan oleh/*Published by*:

© BPS Kabupaten Tanggamus/*BPS-Statistics of Tanggamus Regency*

Dicetak oleh/*Printed by*:

Hans Kreasi

**Dilarang mengumumkan, mendistribusikan, mengomunikasikan, dan/atau
menggandakan sebagian atau seluruh isi buku ini untuk tujuan komersial
tanpa izin tertulis dari Badan Pusat Statistik**

*Prohibited to announce, distribute, communicate, and/or copy part or all of this
book for commercial purpose without permission from BPS-Statistics Indonesia*

PETA WILAYAH KABUPATEN TANGGAMUS

MAP OF TANGGAMUS REGENCY

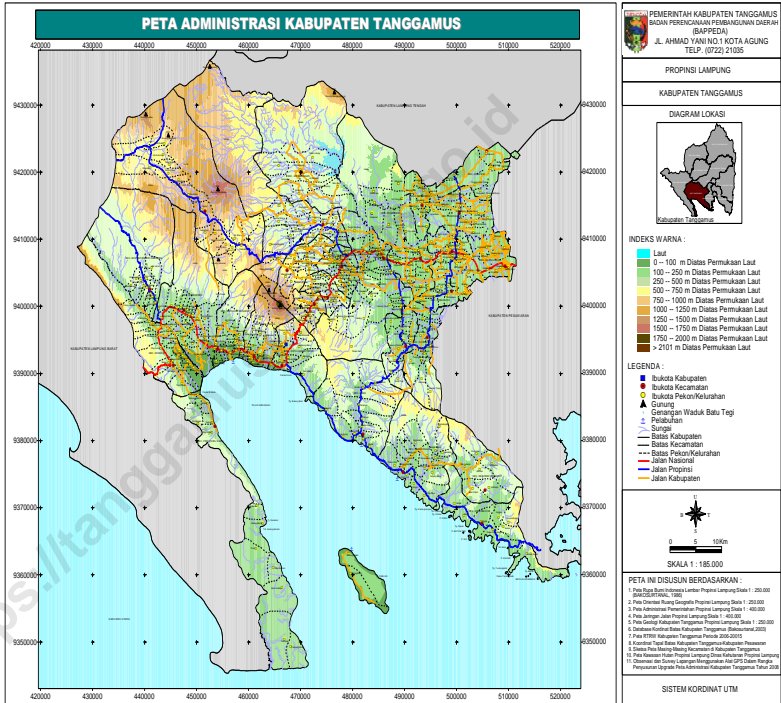

KEPALA BPS KABUPATEN TANGGAMUS
CHIEF STATISTICIAN OF TANGGAMUS REGENCY



Sugaryadi ,SE,MM.



KATA PENGANTAR

Kabupaten Tanggamus Dalam Angka 2019 merupakan publikasi tahunan yang diterbitkan oleh BPS Kabupaten Tanggamus. Disadari bahwa publikasi ini belum sepenuhnya memenuhi harapan pihak pemakai data khususnya para perencana, namun diharapkan dapat membantu melengkapi penyusunan rencana pembangunan di Kabupaten Tanggamus.

Publikasi ini dapat terwujud berkat kerja sama dan bantuan dari berbagai pihak baik instansi pemerintah maupun swasta. Kepada semua pihak yang telah memberikan bantuan disampaikan penghargaan dan terima kasih yang sebesar –besarnya.

Walaupun publikasi ini telah disiapkan sebaik-baiknya, namun disadari masih ada kekurangan dan kesalahan yang terjadi. Untuk perbaikan publikasi ini, tanggapan dan saran yang bersifat konstruktif dari para pemakai sangat diharapkan.

Kota Agung, Agustus 2019
Kepala BPS
Kabupaten Tanggamus

Sugaryadi, SE, MM



PREFACE

Tanggamus Regency in Figures 2019 is an annual publication written by BPS-Statistics of Tanggamus Regency. Honestly, this publication has not perfect yet and has not filled the user's hope, especially for the planners yet, but hopely it can help to equip compilation of development planning in this new regency.

This comprehensive publication has been made possible with the assistance and contribution from several governmental institutions and private organizations. To all parties who have been involved in the preparation of this publication, I would like to express my sincerest appreciation and gratitude.

Comments and constructive suggestions for the improvement of this publication are always welcome.

*Kota Agung, Agustus 2019
Chief Statistician of
Tanggamus Regency*

Sugaryadi, SE,MM

DAFTAR ISI/CONTENTS

halaman
page

Peta Wilayah KABUPATEN TANGGAMUS.....	iii
<i>Map Of TANGGAMUS REGENCY</i>	iii
Kepala BPS Kabupaten TANGGAMUS	v
<i>Chief Statistician Of TANGGAMUS Regency</i>	v
Kata Pengantar.....	vii
<i>Preface</i>	ix
Daftar Isi/Contents	xi
Daftar tabel/ <i>LIST OF TABLE</i>	xiii
DAFTAR GAMBAR/ <i>LIST OF FIGURES</i>	xxix
Penjelasan Umum/ <i>Explanatory Notes</i>	xxxi
1	
1 Geografi dan Iklim.....	1
<i>Geography and Climate</i>	1
1.1 Geografi/ <i>Geography</i>	9
2 Pemerintahan	15
<i>Government</i>	15
2.1 Wilayah Administratif/ <i>Administrative Area</i>	21
2.2 Dewan Perwakilan Rakyat Daerah	23
<i>The Regional House Of Representative</i>	23
2.3 Sumber Daya Manusia/ <i>Human Resources</i>	24
3 Kependudukan dan Ketenagakerjaan	33
<i>Population and Employment</i>	33
3.1 Kependudukan/ <i>Population</i>	39
3.2 Ketenagakerjaan/ <i>Employment</i>	42
4 Sosial	43
<i>Social</i>	43
4.1 Pendidikan/ <i>Education</i>	57

4.2	Kesehatan/ <i>Health</i>	74
4.3	Agama dan Sosial Lainnya/ <i>Religion And Other social</i>	90
5	Pertanian	95
	Agriculture	95
5.1	Tanaman Pangan/ <i>Food Crops</i>	105
5.2	Hortikultura/ <i>Horticulture</i>	113
5.3	Perkebunan/ <i>Estate Crops</i>	134
5.4	Peternakan/ <i>Livestock</i>	138
5.5	Perikanan/ <i>Fishery</i>	146
6	Pertambangan Dan Energi.....	151
	Mining And Energy	151
6.1	Energi/ <i>Energy</i>	157
	Trade.....	159
7	Perdagangan.....	159
8	Pariwisata	173
	Tourism.....	173
8.1	Hotel/ <i>Hotel</i>	177
8.2	Pariwisata/ <i>Tourism</i>	178
9	Transportasi dan Komunikasi.....	181
	Transportation and Communication.....	181
9.1	Transportasi/ <i>Transportation</i>	185
10	Keuangan Daerah dan Harga	189
	Local Finance and Price	189
10.1	Keuangan Daerah/ <i>Local Finance</i>	193
11	Sistem neraca Nasional	195
	National Accounts	195
11.1	Pendapatan Regional/ <i>Regional Income</i>	205
12	Perbandingan Antar Kabupaten/Kota	219
	Regency/ Municipality Comparison.....	219

DAFTAR TABEL/LIST OF TABLE

	halaman page
1	
1 GEOGRAFI DAN IKLIM	1
GEOGRAPHY AND CLIMATE	1
1.1 GEOGRAFI/GEOGRAPHY	9
1.1.1 Letak Geografis Kabupaten Tanggamus	9
<i>Geography located of Tanggamus Regency</i>	9
1.1.2 Batas Wilayah Kabupaten Tanggamus	10
<i>Regional Boundary of Tanggamus Regency</i>	10
1.1.3 Luas Daerah dan Jumlah Pulau Menurut Kecamatan di Kabupaten Tanggamus, 2018	11
<i>Total area An Number Of Islands By Sub Distric in Tanggamus Regency, 2018</i>	11
1.1.4 Jarak dari Ibukota Kecamatan ke Ibukota Kabupaten di Kabupaten Tanggamus (km), 2018	13
<i>Distance between Subdistrict Capital and Regency Capital in Tanggamus Regency (km), 2018</i>	13
2 PEMERINTAHAN	15
GOVERNMENT	15
2.1 WILAYAH ADMINISTRATIF/ADMINISTRATIVE AREA	21
2.1.1 Jumlah Kelurahan Menurut Kecamatan di Kabupaten Tanggamus, 2014 - 2018	21
Number Of Sub District By Sub District in Tanggamus Regency, 2014 - 2018	21
2.1.2 Jumlah Desa Menurut Kecamatan di Kabupaten Tanggamus, 2014 - 2018	22
Number Of Village By Sub District in Tanggamus Regency, 2014 – 2018	22

2.2	DEWAN PERWAKILAN RAKYAT DAERAH	23
	THE REGIONAL HOUSE OF REPRESENTATIVE	23
2.2.1	Jumlah Anggota Dewan Perwakilan Rakyat Daerah Menurut Partai Politik dan Jenis Kelamin di Kabupaten Tanggamus, 2017 dan 2018	23
	<i>Number of Members of The Regional House of Representatives by Political Parties and Sex in Tanggamus Regency, 2017 and 2018</i>	<i>23</i>
2.3	SUMBER DAYA MANUSIA/HUMAN RESOURCES	24
2.3.1	Jumlah Pegawai Negeri Sipil Menurut Jabatan dan Jenis Kelamin di Kabupaten Tanggamus, 2017 dan 2018	24
	<i>Number of Civil Servants by Occupation And Sex in Tanggamus Regency, 2017 dan 2018</i>	<i>24</i>
2.3.2	Jumlah Pegawai Negeri Sipil Menurut Tingkat Pendidikan Dan Jenis Kelamin di Kabupaten Tanggamus, 2017 dan 2018	25
	<i>Number of Civil Servants by Educational Level and Sex in Tanggamus Regency, 2017 and 2018.....</i>	<i>25</i>
2.3.3	Jumlah Pegawai Negeri Sipil Menurut Tingkat Kepangkatan dan Jenis Kelamin di Kabupaten Tanggamus, 2017 dan 2018	26
	<i>Number of Civil Servants by Hierarchy and Sex in Tanggamus Regency, 2017 and 2018</i>	<i>26</i>
2.3.4	Jumlah Pegawai Negeri Sipil Menurut Dinas/Instansi Pemerintah dan Jenis Kelamin di Kabupaten Tanggamus, 2017 dan 2018	27
	<i>Number of Civil Servants by Institution/Office and Sex in Tanggamus Regency, 2017 and 2018</i>	<i>27</i>
3	KEPENDUDUKAN DAN KETENAGAKERJAAN	33
	POPULATION AND EMPLOYMENT	33
3.1	KEPENDUDUKAN/POPULATION	39
3.1.1	Penduduk, Laju Pertumbuhan Penduduk, Distribusi Presentase Penduduk, Kepadatan Penduduk, Rasio Jenis Kelamin Penduduk Menurut Kecamatan di Kabupaten Tanggamus, 2010 dan 2018.....	39

<i>Population, Population Growth Rate, Percentage Distribution of Population, Population Density, and Population Sex Ratio by Sub District in Tanggamus Regency, 2010 and 2018.....</i>	<i>39</i>
3.2 KETENAGAKERJAAN/EMPLOYMENT	42
3.2.1 Jumlah Pencari Kerja Terdaftar Menurut Tingkat Pendidikan Tertinggi yang Ditamatkan dan Jenis Kelamin di Kabupaten Tanggamus, 2017 dan 2018.....	42
<i>Number of Registered Job Applicants by Educational Attainment and Sex in Tanggamus Regency, 2017 and 2018.....</i>	<i>42</i>
4 SOSIAL	43
SOCIAL 43	
4.1 PENDIDIKAN/EDUCATION	57
4.1.1 Jumlah Sekolah, Guru, dan Murid Taman Kanak-Kanak (TK) di Bawah Kementerian Pendidikan dan Kebudayaan Menurut Kecamatan, (2017/2018)	57
<i>Number of School, Teachers, and Pupils in Kindergarden Under The Ministry of Education and Culture by Sub District, (2017/2018).....</i>	<i>57</i>
4.1.2 Jumlah Sekolah, Guru, dan Murid Raudatul Athfal (RA) di Bawah Kementerian Agama Menurut Kecamatan, (2017/2018).....	58
<i>Number of School, Teachers, and Pupils in Raudatul Athfal (RAO Under The Ministry of Religious Affairs by Sub District, (2017/2018).....</i>	<i>58</i>
4.1.3 Jumlah Sekolah, Murid, Guru, dan Rasio Murid-Guru Sekolah Dasar (SD) Menurut Kecamatan di Kabupaten Tanggamus, (2017/2018)	59
<i>Number of Schools, Pupils, Teachers, and School-Teacher Ratio of Primary Schools by Subdistrict in Tanggamus Regency, (2017/2018).....</i>	<i>59</i>
4.1.4 Jumlah Sekolah, Murid, Guru, dan Rasio Murid-Guru Madrasah Ibtidaiyah (MI) Menurut Kecamatan di Kabupaten Tanggamus, (2017/2018).....	60

	<i>Number of Schools, Pupils, Teachers, and School-Teacher Ratio of Madrasah Ibtidaiyah (MI) by Districts in Tanggamus Regency, (2017/2018)</i>	60
4.1.5	Jumlah Sekolah, Murid, Guru, dan Rasio Murid-Guru Sekolah Menengah Pertama (SMP) Menurut Kecamatan di Kabupaten Tanggamus, (2017/2018)	61
	<i>Number of Schools, Pupils, Teachers, and School-Teacher Ratio of Junior High Schools by Districts in Tanggamus Regency, (2017/2018)</i>	61
4.1.6	Jumlah Sekolah, Murid, Guru, dan Rasio Murid-Guru Madrasah Tsanawiyah (MTs) Menurut Kecamatan di Kabupaten Tanggamus, (2017/2018)	62
	<i>Number of Schools, Pupils, Teachers, and School-Teacher Ratio of Madrasah Tsanawiyah (MTs) by Subdistrict in Tanggamus Regency, (2017/2018)</i>	62
4.1.7	Jumlah Sekolah, Guru, dan Murid Sekolah Menengah Atas (SMA) di Bawah Kementrian Pendidikan dan Kebudayaan Menurut Kecamatan di Kabupaten Tanggamus, (2017/2018) <i>Number of School, Teachers, and Pupils in Senior High School Under The Ministry of Education and Culture by Sub District in Tanggamus Regency, (2017/2018)</i>	63
4.1.8	Jumlah Sekolah, Guru, dan Murid Sekolah Menengah Kejuruan (SMK) di Bawah Kementrian Pendidikan dan Kebudayaan Menurut Kecamatan di Kabupaten Tanggamus, (2017/2018) <i>Number of School, Teachers, and Pupils in Vocational High School Under The Ministry of Education and Culture by Sub District in Tanggamus Regency, (2017/2018)</i>	66
4.1.9	Jumlah Sekolah, Murid, Guru, dan Rasio Murid-Guru Madrasah Aliyah (MA) Menurut Kecamatan di Kabupaten Tanggamus, (2017/2018) <i>Number of School, Teachers, and Pupils of Madrasah Aliyah (MA) by Sub District in Tanggamus Regency, (2017/2018)</i>	69

4.1.10	Jumlah Sekolah, Murid, Guru, dan Rasio Murid-Guru Sekolah Luar Biasa (SLB) Menurut Kecamatan di Kabupaten Tanggamus, (2017/2018)	70
	<i>Number of Schools, Pupils, Teachers, and School-Teacher Ratio of Elementary/Primary Schools for Exceptional Children by Subdistrict in Tanggamus Regency, (2017/2018).....</i>	<i>70</i>
4.1.11	Jumlah Desa ¹ /Kelurahan yang Memiliki Fasilitas Sekolah Menurut Kecamatan dan Tingkat Pendidikan di Kabupaten Tanggamus, 2011-2018 <i>Number of Villages¹ Having Educational Facilities by Subdistrict and Educational Level in Tanggamus Regency, 2011-2018</i>	71
4.2	KESEHATAN/HEALTH	74
4.2.1	Jumlah Desa ¹ /Kelurahan yang Memiliki Sarana Kesehatan Menurut Kecamatan di Kabupaten Tanggamus, 2011-2018	74
	<i>Number of Villages¹ Having Health Facilities by Sub District in Tanggamus Regency, 2011-2018</i>	<i>74</i>
4.2.2	Jumlah Rumah Sakit Umum, Rumah Sakit Khusus, dan Puskesmas Menurut Kecamatan di Kabupaten Tanggamus, 2017-2018	77
	<i>Number of General Hospital, Special Hospital, and Public Health Center by Sub District in Tanggamus Regency, 2017-2018</i>	<i>77</i>
4.2.3	Jumlah Tenaga Kesehatan Menurut Kecamatan di Kabupaten Tanggamus, 2018	79
	<i>Number of Medical Personnel by Subdistrict in Tanggamus Regency, 2018</i>	<i>79</i>
4.2.4	Jumlah Dokter Spesialis, Dokter Umum, dan Dokter Gigi Menurut Sarana Pelayanan Kesehatan di Kabupaten Tanggamus, 2018	80
	<i>Number of Specialist Doctor, Generalist Doctor, and Dentist by Type of Health Facility in Tanggamus Regency, 2018</i>	<i>80</i>
4.2.5	Persentase Perempuan Pernah Kawin Berumur 15-49 Tahun Yang Melahirkan Anak Lahir Hidup (ALH) Menurut Kecamatan dan Penolong Proses Kelahiran di Kabupaten Tanggamus, 2018	81

<i>Percentage of Ever Married Women Aged 15–49 Years Who gave birth to Children Ever Born by Subdistrict and Birth Attendant in Tanggamus Regency, 2018.....</i>	<i>81</i>
4.2.6 Persentase Balita Yang Pernah Mendapat Imunisasi Menurut Kecamatan dan Jenis Imunisasi di Kabupaten Tanggamus, 2018.....	82
<i>Percentage of Children Under Five Years Who Had Immunization by Subdistrict and Type of Immunization in Tanggamus Regency, 2018.....</i>	<i>82</i>
4.2.7 Jumlah Kasus 10 Penyakit Terbanyak di Kabupaten Tanggamus, 2018.....	83
<i>Number of Cases of the 10 Most Diseases in Tanggamus Regency, 2018</i>	<i>83</i>
4.2.8 Jumlah Bayi Lahir, Bayi Berat Badan Lahir Rendah (BBLR), BBLR Dirujuk, dan Bergizi Buruk Menurut Kecamatan di Kabupaten Tanggamus, 2018	84
<i>Number of Births, Babies with Low Birth Weights (LBW), Treated LBW, and Malnutrition Cases by Subdistrict in Tanggamus Regency, 2018.....</i>	<i>84</i>
4.2.9 Jumlah Kasus HIV/AIDS, IMS, DBD, Diare, TB, dan Malaria Menurut Kecamatan di Kabupaten Tanggamus, 2018	85
<i>Number of Cases of HIV/AIDS, Sexually Transmitted Infection, Dengue Fever, Diarrhea, Tuberculosis (TB) and Malaria by Subdistrict in Tanggamus Regency, 2018</i>	<i>85</i>
4.2.10 Jumlah Remaja Usia 15-24 Tahun yang Mendapat Penyuluhan Tentang Kesehatan Reproduksi (Kespro), dan HIV/AIDS Menurut Kecamatan di Kabupaten Tanggamus, 2018	86
<i>Number of Young People Aged 15 - 24 Who Had Counselling on Reproductive Health, and HIV/AIDS by Districts in Tanggamus Regency, 2018.....</i>	<i>86</i>
4.2.11 Jumlah Pasangan Usia Subur dan Peserta KB Aktif Menurut Kecamatan di Kabupaten Tanggamus, 2018.....	87

<i>Number of Eligible Couples and Family Planning Participants by Subdistrict in Tanggamus Regency, 2018</i>	87
4.2.12 Jumlah Klinik Keluarga Berencana (KKB) dan Pos Pelayanan Keluarga Berencana Desa (PPKBD) Menurut Kecamatan di Kabupaten Tanggamus, 2018	89
<i>Number of Family Planning Clinics and Village Family Planning Service Units by Districts in Tanggamus Regency, 2018</i>	89
4.3 AGAMA DAN SOSIAL LAINNYA/RELIGION AND OTHER SOCIAL	90
4.3.1 Jumlah Penduduk Menurut Kecamatan dan Agama yang Dianut di Kabupaten Tanggamus, 2018.....	90
<i>Population by Subdistrict and Religion in Tanggamus Regency, 2018</i>	90
4.3.2 Jumlah Tempat Peribadatan Menurut Kecamatan di Kabupaten Tanggamus, 2018	91
<i>Number of Worship Facilities by Subdistrict in Tanggamus Regency, 2018</i>	91
4.3.3 Jumlah Desa ¹ /Kelurahan yang Mengalami Bencana Alam Menurut Kecamatan di Kabupaten Tanggamus, 2011-2018	92
<i>Number of Villages¹ that Had Natural Disaster² by Sub District in Tanggamus Regency, 2011-2018</i>	92
5 PERTANIAN	95
AGRICULTURE	95
5.1 TANAMAN PANGAN/FOOD CROPS	105
5.1.1 Luas Panen, Produksi, dan Produktivitas Padi Sawah Menurut Kecamatan di Kabupaten Tanggamus, 2018	105
Harvest Area, Production, and Productivity of Wetland Paddy by Sub District in Tanggamus Regency, 2018	105
5.1.2 Luas Panen, Produksi, dan Produktivitas Padi Ladang Menurut Kecamatan di Kabupaten Tanggamus, 2018	106
Harvest Area, Production, and Productivity of Dryland Paddy by Sub District in Tanggamus Regency, 2018.....	106
5.1.3 Luas Panen, Produksi, dan Produktivitas Jagung Menurut Kecamatan di Kabupaten Tanggamus, 2018.....	107

Harvest Area, Production, and Productivity of Maize by Sub District in Tanggamus Regency, 2018.....	107
5.1.4 Luas Panen, Produksi, dan Produktivitas Kedelai Menurut Kecamatan di Kabupaten Tanggamus, 2018.....	108
Harvest Area, Production, and Productivity of Soybean by Sub District in Tanggamus Regency, 2018.....	108
5.1.5 Luas Panen, Produksi, dan Produktivitas Kacang Tanah Menurut Kecamatan di Kabupaten Tanggamus, 2018	109
Harvest Area, Production, and Productivity of Peanut by Sub District in Tanggamus Regency, 2018.....	109
5.1.6 Luas Panen, Produksi, dan Produktivitas Kacang Hijau Menurut Kecamatan di Kabupaten Tanggamus, 2018	110
Harvest Area, Production, and Productivity of Mungbean by Sub District in Tanggamus Regency, 2018.....	110
5.1.7 Luas Panen, Produksi, dan Produktivitas Ubi Kayu Menurut Kecamatan di Kabupaten Tanggamus, 2018.....	111
Harvest Area, Production, and Productivity of Cassava by Sub District in Tanggamus Regency, 2018.....	111
5.1.8 Luas Panen, Produksi, dan Produktivitas Ubi Jalar Menurut Kecamatan di Kabupaten Tanggamus, 2018.....	112
Harvest Area, Production, and Productivity of Sweet Potatoes by Sub District in Tanggamus Regency, 2018	112
5.2 HORTIKULTURA/HORTICULTURE	113
5.2.1 Luas Panen Tanaman Sayuran Menurut Kecamatan dan Jenis Tanaman (ha) di Kabupaten Tanggamus, 2017 dan 2018	113
<i>Harvested Area of Vegetables by Sub District and Kind of Plant (ha) in Tanggamus Regency, 2017 and 2018.....</i>	<i>113</i>
5.2.2 Produksi Tanaman Sayuran Menurut Kecamatan dan Jenis Tanaman (ton) di Kabupaten Tanggamus, 2017 dan 2018.....	115
<i>Harvested Area of Vegetables by Sub District and Kind of Plant (ton) in Tanggamus Regency, 2017 and 2018</i>	<i>115</i>

5.2.3	Luas Panen Tanaman Sayuran dan Buah-Buahan Semusim Menurut Jenis Tanaman (ha) di Kabupaten Tanggamus, 2015-2018	117
	<i>Harvested Area of Seasonal Vegetables and Fruits by Kind of Plant (ha) in Tanggamus Regency, 2015-2018</i>	<i>117</i>
5.2.4	Produksi Tanaman Sayuran dan Buah-Buahan Semusim Menurut Jenis Tanaman (ha) di Kabupaten Tanggamus, 2015-2018	118
	<i>Production of Seasonal Vegetables and Fruits by Kind of Plant (ha) in Tanggamus Regency, 2015-2018</i>	<i>118</i>
5.2.5	Luas Panen Tanaman Biofarmaka Menurut Kecamatan dan Jenis Tanaman (m ²) di Kabupaten Tanggamus, 2017 dan 2018	119
	<i>Harvested Area of Medicinal Plants by Sub District and Kind of Plant (m²) in Tanggamus Regency, 2017 and 2018</i>	<i>119</i>
5.2.6	Produksi Tanaman Biofarmaka Menurut Kecamatan dan Jenis Tanaman (kg) di Kabupaten Tanggamus, 2017 dan 2018	121
	<i>Production of Medicinal Plants by Sub District and Kind of Plant (kg) in Tanggamus Regency, 2017 and 2018</i>	<i>121</i>
5.2.7	Luas Panen Tanaman Biofarmaka Menurut Jenis Tanaman (m ²) di Kabupaten Tanggamus, 2015-2018	123
	<i>Harvested Area of Medicinal Plants by Kind of Plant (m²) in Tanggamus Regency, 2015-2018</i>	<i>123</i>
5.2.8	Produksi Tanaman Biofarmaka Menurut Jenis Tanaman (m ²) di Kabupaten Tanggamus, 2015-2018	124
	<i>Production of Medicinal Plants by Kind of Plant (m²) in Tanggamus Regency, 2015-2018</i>	<i>124</i>
5.2.9	Luas Panen Tanaman Hias Menurut Kecamatan dan Jenis Tanaman (m ²) di Kabupaten Tanggamus, 2017 dan 2018.....	125
	<i>Harvested Area of Ornamental Plants by Sub District and Kind of Plant (m²) in Tanggamus Regency, 2017 and 2018.....</i>	<i>125</i>

5.2.10	Produksi Tanaman Hias Menurut Kecamatan dan Jenis Tanaman (tangkai) di Kabupaten Tanggamus, 2017 dan 2018	127
	<i>Production of Ornamental Plants by Sub District and Kind of Plant (stalks) in Tanggamus Regency, 2017 and 2018</i>	127
5.2.11	Luas Panen Tanaman Hias Menurut Jenis Tanaman (m ²) di Kabupaten Tanggamus, 2015-2018.....	129
	<i>Harvested Area of Ornamental Plants by Kind of Plant (m²) in Tanggamus Regency, 2015-2018</i>	129
5.2.12	Produksi Tanaman Hias Menurut Jenis Tanaman (tangkai) di Kabupaten Tanggamus, 2015-2018.....	130
	<i>Production of Ornamental Plants by Kind of Plant (stalks) in Tanggamus Regency, 2015- 2018</i>	130
5.2.13	Produksi Buah-buahan dan Sayuran Tahunan Menurut Kecamatan dan Jenis Tanaman (ton) di Kabupaten Tanggamus, 2017 dan 2018.....	131
	<i>Production of Annual Fruits and Vegetables by Sub District and Kind of Plant (ton) in Tanggamus Regency, 2017 and 2018.....</i>	131
5.2.14	Produksi Buah-buahan dan Sayuran Tahunan Jenis Tanaman (ton) di Kabupaten Tanggamus, 2015-2018	133
	<i>Production of Annual Fruits and Vegetables by Kind of Plant (ton) in Tanggamus Regency, 2015-2018</i>	133
5.3	PERKEBUNAN/ESTATE CROPS	134
5.3.1	Luas Areal Tanaman Perkebunan Menurut Kecamatan dan Jenis Tanaman di Kabupaten Tanggamus (ha), 2017 dan 2018	134
	<i>Planted Area of Estate Crops by Subdistrict and Kind of Crop in Tanggamus Regency (hectare), 2017 and 2018</i>	134
5.3.2	Produksi Tanaman Perkebunan Menurut Kecamatan dan Jenis Tanaman di Kabupaten Tanggamus (ton), 2017 dan 2018	136
	<i>Production of Estate Crops by Subdistrict and Kind of Crop in Tanggamus Regency (ton), 2017 and 2018.....</i>	136
5.4	PETERNAKAN/LIVESTOCK	138

5.4.1	Populasi Ternak Menurut Kecamatan dan Jenis Ternak di Kabupaten Tanggamus, 2017 dan 2018	138
	<i>Livestock Population by Subdistrict and Kind of Livestock in Tanggamus Regency, 2017 and 2018.....</i>	<i>138</i>
5.4.2	Populasi Unggas Menurut Kecamatan dan Jenis Unggas di Kabupaten Tanggamus, 2017 dan 2018	140
	<i>Poultry Population by Subdistrict and Kind of Poultry in Tanggamus Regency, 2017 and 2018</i>	<i>140</i>
5.4.3	Jumlah Ternak yang Dipotong Menurut Kecamatan dan Jenis Ternak di Kabupaten Tanggamus, 2017 dan 2018.....	142
	<i>Livestock Slaughtered by Sub District and Kind of Livestock in Tanggamus Regency, 2017 and 2018.....</i>	<i>142</i>
5.4.4	Jumlah Unggas yang Dipotong Menurut Kecamatan dan Jenis Unggas di Kabupaten Tanggamus, 2017 dan 2018	144
	<i>Poultry Slaughtered by Sub District and Kind of Poultry in Tanggamus Regency, 2017 and 2018.....</i>	<i>144</i>
5.5	PERIKANAN/FISHERY	146
5.5.1	Jumlah Rumah Tangga Perikanan Tangkap Menurut Kecamatan dan Subsektor di Kabupaten Tanggamus, 2017 dan 2018.....	146
5.5.2	Produksi Perikanan Tangkap Menurut Kecamatan dan Subsektor di Kabupaten Tanggamus (ton), 2017 dan 2018.....	147
5.5.3	Jumlah Rumah Tangga Perikanan Budidaya Menurut Kecamatan dan Jenis Budidaya di Kabupaten Tanggamus, 2017 dan 2018	148
	<i>Number of Aquaculture Households by Subdistrict and Type of Aquaculture in Tanggamus Regency, 2017 and 2018</i>	<i>148</i>
5.5.4	Produksi Perikanan Budidaya Menurut Kecamatan dan Subsektor di Kabupaten Tanggamus (ton), 2017 dan 2018.....	149
	<i>Production of Aquaculture Households by Subdistrict and Subsector in Tanggamus Regency (ton), 2017 and 2018.....</i>	<i>149</i>
5.5.5	Jumlah Perahu/Kapal Menurut Kecamatan dan Jenis Kapal di Kabupaten Tanggamus, 2017 dan 2018	150

<i>Number of Fishing Boats by Subdistrict and Type of Boat in Tanggamus Regency, 2017 and 2018.....</i>	150
6 PERTAMBANGAN DAN ENERGI	151
MINING AND ENERGY	151
6.1 ENERGI/ENERGY	157
6.1.1 Jumlah Pelanggan dan Air yang Disalurkan Menurut Kecamatan di Kabupaten Tanggamus, 2018.....	157
<i>Number of Customer and Distributed Clean Water by Subdistricts in Tanggamus Regency, 2018.....</i>	157
6.1.2 Jumlah Pelanggan Listrik Menurut Kecamatan di Kabupaten Tanggamus, 2016.....	158
<i>Number of Registered Electricity Costumers by Subdistrict in Tanggamus Regency, 2016.....</i>	158
TRADE 159	
7 PERDAGANGAN	159
7.1 Jumlah Sarana Perdagangan Menurut Jenisnya di Kabupaten Tanggamus, 2017 dan 2018.....	165
<i>Number of Trading Facilities by Type of Facility in Tanggamus Regency, 2017 and 2018.....</i>	165
7.2 Jumlah Pedagang Menurut Kecamatan di Kabupaten Tanggamus, 2018.....	166
<i>Number of Merchants by Subdistrict in Tanggamus Regency, 2018.....</i>	166
7.3 Jumlah Perusahaan Menurut Bentuk Badan Hukum di Kabupaten Tanggamus, 2014–2018.....	167
<i>Number of Establishments by Type of Business Entity in Tanggamus Regency, 2014–2018.....</i>	167
7.4 Jumlah Koperasi Menurut Jenis Koperasi dan Kecamatan di Kabupaten Tanggamus, 2018.....	168
<i>Number of Cooperatives by Type of Cooperative and Subdistrict in Tanggamus Regency, 2018.....</i>	168
7.5 Jumlah Industri Kecil dan Menengah (IKM) Menurut Jenis IKM dan Kecamatan di Kabupaten Tanggamus, 2018.....	170
<i>Number of IKM by Type of Industry and Subdistrict in Tanggamus Regency, 2018.....</i>	170

7.6	Jumlah Usaha Mikro Kecil Menengah (UMKM) Menurut Jenis UMKM dan Kecamatan di Kabupaten Tanggamus, 2018	171
	<i>Number of UMKM by Type of UMKM and Subdistrict in Tanggamus Regency, 2018.....</i>	<i>171</i>
8	PARIWISATA	173
	TOURISM	173
8.1	HOTEL/HOTEL	177
8.1.1	Jumlah Akomodasi Hotel Menurut Kecamatan di Kabupaten Tanggamus, 2018.....	177
	<i>Number of Hotel Accomodations by Subdistrict in Tanggamus Regency, 2018.....</i>	<i>177</i>
8.2	PARIWISATA/TOURISM	178
8.2.1	Jumlah Rumah Makan/Restoran Menurut Kecamatan di Kabupaten Tanggamus, 2017 dan 2018	178
	<i>Number of Restaurant by Subdistrict in Tanggamus Regency, 2017 and 2018.....</i>	<i>178</i>
8.2.2	Jumlah Wisatawan Mancanegara dan Domestik di Kabupaten Tanggamus, 2014–2018.....	179
	<i>Number of International and Domestic Visitors in Tanggamus Regency, 2014–2018</i>	<i>179</i>
9	TRANSPORTASI DAN KOMUNIKASI	181
	TRANSPORTATION AND COMMUNICATION	181
9.1	TRANSPORTASI/TRANSPORTATION	185
9.1.1	Panjang Jalan Menurut Kecamatan dan Pemerintahan yang Berwenang Mengelolanya di Kabupaten Tanggamus (km), 2018	185
	<i>Length of Roads by Subdistrict and Level of Government Authority in Tanggamus Regency (km), 2018.....</i>	<i>185</i>
9.1.2	Panjang Jalan Menurut Kecamatan dan Jenis Permukaan Jalan di Kabupaten Tanggamus (km), 2018	186
	<i>Length of Roads by Subdistrict and Type of Road Surface in Tanggamus Regency (km), 2018.....</i>	<i>186</i>

9.1.3	Panjang Jalan Menurut Kecamatan dan Kondisi Jalan di Kabupaten Tanggamus (km), 2018.....	187
	<i>Length of Roads by Subdistrict and Road Condition in Tanggamus Regency (km), 2018.....</i>	<i>187</i>
10	KEUANGAN DAERAH DAN HARGA	189
	LOCAL FINANCE AND PRICE	189
10.1	KEUANGAN DAERAH/LOCAL FINANCE	193
10.1.1	Realisasi Pendapatan Pemerintah Kabupaten Tanggamus Menurut Jenis Pendapatan (ribu rupiah), 2018	193
	<i>Actual Revenues of Government of Tanggamus Regency by Source of Revenues (thousand rupiahs), 2018.....</i>	<i>193</i>
10.1.2	Realisasi Belanja Pemerintah Kabupaten Tanggamus Menurut Jenis Belanja (ribu rupiah), 2018	194
	<i>Actual Expenditures of Government of Tanggamus Regency by Source of Expenditures (thousand rupiahs), 2018</i>	<i>194</i>
11	SISTEM NERACA NASIONAL	195
	NATIONAL ACCOUNTS	195
11.1	PENDAPATAN REGIONAL/REGIONAL INCOME	205
11.1.1	Produk Domestik Regional Bruto Atas Dasar Harga Berlaku Menurut Lapangan Usaha di Kabupaten Tanggamus (juta rupiah), 2014–2018	205
	<i>Gross Regional Domestic Product at Current Market Prices by Industry in Tanggamus Regency (million rupiahs), 2014–2018</i>	<i>205</i>
11.1.2	Produk Domestik Regional Bruto Atas Dasar Harga Konstan Menurut Lapangan Usaha di Kabupaten Tanggamus (juta rupiah), 2014–2018	208
	<i>Gross Regional Domestic Product at Constant Market Prices by Industry in Tanggamus Regency (million rupiahs), 2014–2018</i>	<i>208</i>
11.1.3	Distribusi Persentase Produk Domestik Regional Bruto Atas Dasar Harga Berlaku Menurut Lapangan Usaha di Kabupaten Tanggamus (persen), 2014–2018	211

<i>Percentage Distribution of Gross Regional Domestic Product at Current Market Prices by Industry in Tanggamus Regency (percent), 2014–2018</i>	211
11.1.4 Laju Pertumbuhan Produk Domestik Regional Bruto Atas Dasar Harga Konstan 2010 Menurut Lapangan Usaha di KabupatenTanggamus (persen), 2014–2018	214
<i>Growth Rate of Gross Regional Domestic Product at 2010 Constant Market Prices by Industry in Tanggamus Regency (percent), 2014–2018</i>	214
11.1.5 Produk Domestik Regional Bruto Atas Dasar Harga Berlaku Menurut Pengeluaran (Juta rupiah), 2014–2018	217
<i>Gross Domestic Regional Product at Current Market Prices by Type of Expenditure (million rupiahs), 2014–2018</i>	217
11.1.6 Produk Domestik Regional Bruto Atas Dasar Harga Konstan 2010 Menurut Pengeluaran (Juta rupiah), 2014–2018	218
<i>Gross Domestic Regional Product at Constant Market Prices 2010 by Type of Expenditure (million rupiahs), 2014–2018</i>	218
12 PERBANDINGAN ANTAR KABUPATEN/KOTA	219
REGENCY/ MUNICIPALITY COMPARISON	219
12.1.1 Jumlah Penduduk Menurut Kabupaten/Kota di Provinsi Lampung, 2014–2018.....	223
<i>Population by Regency/City in Lampung Province, 2014–2018</i>	223
12.1.2 Laju Pertumbuhan Produk Domestik Regional Bruto Menurut Kabupaten/Kota di Provinsi Lampung, 2014–2018	224
<i>Growth Rate of Gross Regional Domestic Product by Regency/City in Lampung Province, 2014–2018</i>	224
12.1.3 Jumlah Penduduk Miskin Menurut Kabupaten/Kota di Provinsi Lampung (ribu), 2014–2018	225
<i>Number of Poor People by Regency/City in Lampung Province (thousand), 2014–2018</i>	225
12.1.4 Persentase Penduduk Miskin Menurut Kabupaten/Kota di Provinsi Lampung, 2014–2018	226

<i>Percentage of Poor People by Regency/City in Lampung Province, 2014-2018</i>	226
12.1.5 Indeks Pembangunan Manusia (IPM) Menurut Kabupaten/Kota di Provinsi Lampung, 2014–2018	227
<i>Human Development Index by Regency/City in Lampung Province, 2014–2018</i>	227
12.1.6 Jumlah Angkatan Kerja Menurut Kabupaten/Kota di Provinsi Lampung, 2014-2018	228
<i>Number of Workforce by Regency/City in Lampung Province, 2014-2018</i>	228

<https://tanggamuskab.bps.go.id>

DAFTAR GAMBAR/LIST OF FIGURES

	halaman <i>page</i>
Gambar 1 Luas Wilayah Menurut Kecamatan di Kabupaten Tanggamus (km ²), 2018.....	7
<i>Total Area by Subdistrict In Tanggamus Regency (square.km),2018.....</i>	<i>7</i>

<https://tanggamuskab.bps.go.id>

PENJELASAN UMUM/EXPLANATORY NOTES

Tanda-tanda, satuan-satuan, dan lain-lainnya yang digunakan dalam publikasi ini adalah sebagai berikut:

Symbols, measurement units, and acronyms which are used in this publication, are as follows:

1. TANDA-TANDA/SYMBOLS

Data tidak tersedia/ <i>Data not available</i>	:	...
Tidak ada atau nol / <i>Null or zero</i>	:	—
Data dapat diabaikan/ <i>Data negligible</i>	:	0
Tanda decimal/ <i>Decimal point</i>	:	,
Data tidak dapat ditampilkan/ <i>Not applicable</i>	:	NA
Angka perkiraan/ <i>Estimated figures</i>	:	e
Angka sementara/ <i>Preliminary figures</i>	:	x
Angka sangat sementara/ <i>Very preliminary figures</i>	:	xx
Angka diperbaiki/ <i>Revised figures</i>	:	r

2. SATUAN/UNITS

barel/ <i>barrel</i>	:	158,99 liter/ <i>litres</i> = 1/6,2898 m ³
hektar (ha)/ <i>hectare (ha)</i>	:	10 000 m ²
kilometer (km)/ <i>kilometres (km)</i>	:	1 000 meter/ <i>meters (m)</i>
knot/ <i>knot</i>	:	1,8523 km/jam (<i>km/hour</i>)
kuintal/ <i>quintal</i>	:	100 kg
KWh	:	1 000 Watt <i>hour</i>
MWh	:	1 000 KWh
liter (untuk beras)/ <i>litre (for rice)</i>	:	0,80 kg
ons/ <i>ounce</i>	:	28,31 gram/ <i>grams</i>
ton	:	1 000 kg

Satuan lain: buah, dus, butir, helai/lembar, kaleng, batang, pulsa, ton kilometer (ton-km), jam, menit, persen (%).

Other units: unit, pack, pieces, sheet, tin, pulse, ton-kilometres(ton-km), hour, minute, percent (%).

Perbedaan angka di belakang koma disebabkan oleh pembulatan angka.

The difference in decimal numbers is caused by rounding.

Kecamatan Terluas di Kab. Tanggamus

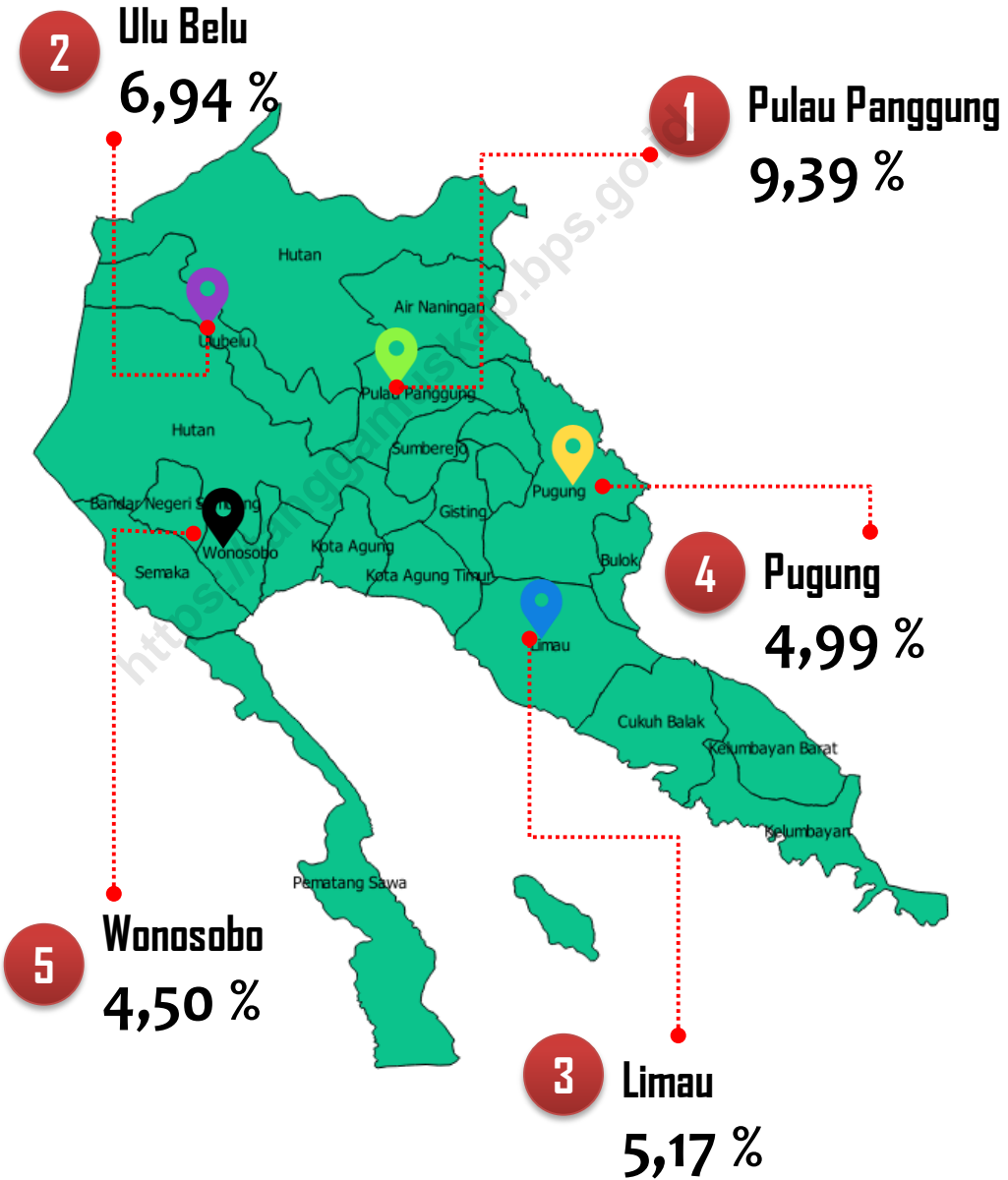

PENJELASAN TEKNIS**TECHNICAL NOTES**

1. Secara astronomis, Tanggamus terletak antara 5 05' Lintang Utara dan 5 56' Lintang Selatan dan antara 104 18'-105 12' Bujur Timur dan dilalui oleh garis ekuator atau garis khatulistiwa yang terletak pada garis lintang 00.
 2. Berdasarkan posisi geografisnya, Kabupaten Tanggamus memiliki batas-batas: Utara – Kabupaten Lampung Barat, dan Lampung Tengah; Selatan – Samudera Indonesia; Barat – Kabupaten Lampung Barat; Timur – Kabupaten Pringsewu.
 3. Suhu udara rata-rata di Kabupaten Tanggamus bersuhu sedang, hal ini disebabkan karena dilihat berdasarkan ketinggian wilayah dari permukaan laut, Kabupaten Tanggamus berada pada ketinggian 0 sampai dengan 2.115 meter. Kabupaten Tanggamus memiliki topografi wilayah darat bervariasi antara dataran rendah dan dataran tinggi, yang sebagian merupakan daerah berbukit sampai bergunung, sekitar 40% dari seluruh wilayah
1. *Astronomically, Tanggamus is located between 5 05' North latitude and 110 15' South latitude, and between 940 45' and 1410 05' East longitude and lies on equator line located at 00 latitude line.*
 2. *In terms of geographic position, Tanggamus regency has boundaries as follows: North – Lampung Barat Regency and Lampung Tengah Regency; South - Indonesia Ocean; West – Lampung Barat Regency; East – Pringsewu Regency.*
 3. *The average air temperature in temperate Tanggamus, and this is because judging by the area of sea surface height, this was due to be seen by the height of the sea surface area, located at an altitude Tanggamus 0 up to 2,115 meters. Tanggamus has a varied topography of the land area between the lowlands and highlands, which in part is hilly to mountainous areas, about 40% of the entire region.*

4. Kabupaten Tanggamus memiliki 2 (dua) sungai utama yang melintasi daerah-daerah tersebut, kedua sungai itu adalah Way Sekampung dan Way Semangka. Selain kedua sungai utama, terdapat juga beberapa sungai yang mengalir wilayah Kabupaten Tanggamus antara lain: Way Pisang, Way Gatal, Way Semah, Way Sengarus, Way Bulok dan Way Semuong.
 5. Hal lain yang patut untuk diperhatikan berkaitan dengan keadaan wilayah Kabupaten Tanggamus adalah gunung yang berada di wilayah ini. Tercatat 5 Gunung yang berada di wilayah Kabupaten Tanggamus, antara lain gunung Tanggamus (2.102 m) di Kecamatan Kota Agung, Gunung Suak (414 m) di kecamatan Cukuh Balak, Gunung Pematang Halupan (1.646 m) berada di Kecamatan Wonosobo, gunung Rindingan (1.508 m) di Kecamatan Pulau Panggung dan Gunung Gisting (786 m) di Kecamatan Gisting.
4. *Tanggamus has 2 (two) major rivers that traverse these areas, it is the second river Sekampung and Way Semangka. Apart from the two main rivers, there are also several rivers that flow through the region Tanggamus include: Way Pisang, Way Gatal, Way Semah, Way Sengarus, Way Bulok and Way Semuong.*
 5. *Another matter to be considered relates to the state of the mountain region Tanggamus is located in this region. Recorded 5 mountain located in the district Tanggamus, among other Tanggamus mountain (2,102 m) in the District of Kota Agung, Mount Suak (414 m) in the district Cukuh Balak, Pematang Halupan Mountain (1,646 m) is located in the district of Wonosobo, rindingan mountain (1,508 m) in District Pulau Panggung and Mount Gisting (786 m) in the district Gisting.*

ULASAN

Luas wilayah Tanggamus adalah berupa daratan dan lautan seluas 4654.96 km². Luas ini terdiri dari luas darat 2855.46 Km² dan Luas Laut 1799.5 Km².

Akhir tahun 2015, wilayah administrasi Kabupaten Tanggamus terdiri dari 20 wilayah kecamatan. Luas daratan masing-masing kecamatan, yaitu: Wonosobo (2.09.63 km²), Semaka (170.90 km²), Bandar Negeri Semuong (98.12 km²), Kota Agung (76.93 km²), Pematang Sawa (185.29 km²), Kota Agung Barat (101.30 km²), Kota Agung Timur (73.33 km²), Pulau Panggung (437.21 km²), Ulu Belu (323.08 km²), Air Naningan (186.35 km²), Talang Padang (45.13 km²), Sumberejo (56.77 km²), Gisting (32.53 km²), Gunung Alip (25.68 km²), Pugung (232.40 km²), Bulok (51.68 km²), Cukuh Balak (133.76 km²), Kelumbayan (121.09 km²), Limau (240.61 km²) serta Kelumbayan Barat (53.67 km²).

Jarak antara Ibukota Kabupaten ke Kecamatan:

1. Kota Agung - Wonosobo: 28 km .
2. Kota Agung- Semaka : 18 km.
3. Kota Agung – Bandar Negeri Semuong : 35 km.
4. Kota Agung – Kota Agung : 14

DESCRIPTION

The total area of Tanggamus is in the form of land and sea area of 4654.96 km². This area consists of land area of 2855.46 Km² and Sea Area of 1799.5 Km².

In 2015, Tanggamus regency is divided into twenty subdistrict. The land area of each subdistrict is : Wonosobo (2.09.63 km²), Semaka (170.90 km²), Bandar Negeri Semuong (98.12 km²), Kota Agung (76.93 km²), Pematang Sawa (185.29 km²), Kota Agung Barat (101.30 km²), Kota Agung Timur (73.33 km²), Pulau Panggung (437.21 km²), Ulu Belu (323.08 km²), Air Naningan (186.35 km²), Talang Padang (45.13 km²), Sumberejo (56.77 km²), Gisting (32.53 km²), Gunung Alip (25.68 km²), Pugung (232.40 km²), Bulok (51.68 km²), Cukuh Balak (133.76 km²), Kelumbayan (121.09 km²), Limau (240.61 km²) and Kelumbayan Barat (53.67 km²).

Distance between Regency Capital to Subdistrict:

1. *Kota Agung - Wonosobo: 28 km .*
2. *Kota Agung- Semaka : 18 km.*
3. *Kota Agung – Bandar Negeri Semuong : 35 km.*
4. *Kota Agung – Kota Agung : 14 km.*
5. *Kota Agung – Pematang Sawa :*

GEOGRAPHY AND CLIMATE

- km. 57 km.
5. Kota Agung – Pematang Sawa : 57 km.
 6. Kota Agung – Kota Agung Barat : 14 km.
 6. Kota Agung – Kota Agung Barat : 14 km.
 7. Kota Agung – Kota Agung Timur : 2.5 km.
 7. Kota Agung – Kota Agung Timur : 2.5 km.
 8. Kota Agung – Pulau Panggung : 34.5 km.
 8. Kota Agung – Pulau Panggung : 34.5 km.
 9. Kota Agung – Ulu Belu : 30 km.
 9. Kota Agung – Ulu Belu : 30 km.
 10. Kota Agung - Air Naningan : 47.4 km
 10. Kota Agung - Air Naningan : 47.4 km
 11. Kota Agung- Talang Padang : 26.5 km
 11. Kota Agung- Talang Padang : 26.5 km
 12. Kota Agung - Sumberejo : 24 km
 12. Kota Agung - Sumberejo : 24 km
 13. Kota Agung – Gisting : 12 km.
 13. Kota Agung – Gisting : 12 km.
 14. Kota Agung – Gunung Alip: 28.7 km.
 14. Kota Agung – Gunung Alip: 28.7 km.
 15. Kota Agung – Pugung: 43 km.
 15. Kota Agung – Pugung: 43 km.
 16. Kota Agung – Bulok: 65 km.
 16. Kota Agung – Bulok: 65 km.
 17. Kota Agung – Cukuh Balak : 48.70 km
 17. Kota Agung – Cukuh Balak : 48.70 km
 18. Kota Agung- Kelumbayan : 107 km
 18. Kota Agung- Kelumbayan : 107 km
 19. Kota Agung - Limau : 24 km
 19. Kota Agung - Limau : 24 km
 20. Kota Agung – Kelumbayan Barat : 100 km
 20. Kota Agung – Kelumbayan Barat : 100 km

Gambar 1 Luas Wilayah Menurut Kecamatan di Kabupaten Tanggamus (km²), 2018
Picture Total Area by Subdistrict In Tanggamus Regency (square.km),2018



1.1 GEOGRAFI/GEOGRAPHY

Tabel 1.1.1 Letak Geografis Kabupaten Tanggamus
Table Geography located of Tanggamus Regency

Arah Direction		Koordinat Coordinate
(1)		(2)
Barat - Timur/ West - East	104°18' BT.	105°12' BT.
	<i>East Longitude</i>	<i>East Longitude</i>
Utara - Selatan/ North - South	5°05' LS.	5°56' LS.
	<i>South Altitude</i>	<i>South Altitude</i>

Sumber/Source: Bappeda Kabupaten Tanggamus/ Development Planning Board of Tanggamus Regency

Tabel 1.1.2 Batas Wilayah Kabupaten Tanggamus
Table Regional Boundary of Tanggamus Regency

Arah Direction	Batas-Batas Boundaries
(1)	(2)
Utara / North	<i>Kabupaten Lampung Barat dan Lampung Tengah Lampung Barat Regency and Lampung Tengah Regency</i>
Selatan/ South	<i>Samudera Indonesia Indonesia Ocean</i>
Barat / West	<i>Kabupaten Lampung Barat Lampung Barat Regency</i>
Timur / East	<i>Kabupaten Pringsewu Pringsewu Regency</i>

Sumber/Source: Bappeda Kabupaten Tanggamus / Development Planning Board of Tanggamus Regency

Tabel 1.1.3 Luas Daerah dan Jumlah Pulau Menurut Kecamatan di Kabupaten Tanggamus, 2018
Total area An Number Of Islands By Sub Distric in Tanggamus Regency, 2018

	Kecamatan <i>Subdistrict</i>	Ibu Kota Kecamatan <i>Capital of Sub District</i>	Luas ¹ (km ²) <i>Total Area¹ (square.km)</i>
	(1)	(2)	(3)
1	Wonosobo	Tanjung Kurung	209.63
2	Semaka	Sukaraja	170.9
3	Bandar Negeri Semuong	Sanggi	98.12
4	Kota Agung	Kuripan	76.93
5	Pematang Sawa	Way Nipah	185.29
6	Kota Agung Timur	Kagungan	73.33
7	Kota Agung Barat	Negara Batin	101.3
8	Pulau Panggung	Tekad	437.21
9	Ulu Belu	Ngarip	323.08
10	Air Naningan	Air Naningan	186.35
11	Talang Padang	Talang Padang	45.13
12	Sumberejo	Sumberejo	56.77
13	Gisting	Kuta Dalam	32.53
14	Gunung Alip	Banjar Negeri	25.68
15	Pugung	Rantau Tijang	232.4
16	Bulok	Sukamara	51.68
17	Cukuh Balak	Putih Doh	133.76
18	Kelumbayan	Napal	121.09
19	Limau	Kuripan	240.61
20	Kelumbayan Barat	Sidoarjo	53.67
	Luas Darat		2855.46
	Luas Laut		1799.5
	Tanggamus		4 654,96

Lanjutan Tabel/*Continued Table 1.1.3*

	Kecamatan <i>Subdistrict</i>	Persentase terhadap Luas Kabupaten <i>Percentase to Regency's Area</i>	Jumlah Pulau ² <i>Number of Islands²</i>
	(1)	(2)	(3)
1	Wonosobo	4,50	
2	Semaka	3,67	
3	Bandar Negeri Semuong	2,11	
4	Kota Agung	1,65	
5	Pematang Sawa	3,98	
6	Kota Agung Timur	1,58	
7	Kota Agung Barat	2,18	
8	Pulau Panggung	9,39	
9	Ulu Belu	6,94	
10	Air Naningan	4,00	
11	Talang Padang	0,97	
12	Sumberejo	1,22	
13	Gisting	0,70	
14	Gunung Alip	0,55	
15	Pugung	4,99	
16	Bulok	1,11	
17	Cukuh Balak	2,87	8
18	Kelumbayan	2,60	2
19	Limau	5,17	5
20	Kelumbayan Barat	1,15	
Tanggamus		100,00	15

Catatan :

¹ Berdasarkan Peraturan Menteri Dalam Negeri No 137 Tahun 2017 tanggal 29 Desember 2017/*Based on Minister of Home Affairs Regulation Number 137/2017, Desember 29, 2017*

² Berdasarkan Informasi Kementerian Dalam Negeri Tahun 2018/*Based on Information from Ministry of Home Affairs, 2018*

Sumber/Source: Bappeda Kabupaten Tanggamus / Development Planning Board of Tanggamus Regency

Tabel 1.1.4 Jarak dari Ibukota Kecamatan ke Ibukota Kabupaten di Kabupaten Tanggamus (km), 2018
Table *Distance between Subdistrict Capital and Regency Capital in Tanggamus Regency (km), 2018*

	Kecamatan <i>Subdistrict</i>	Ibukota Kecamatan <i>Capital of Subdistrict</i>	Jarak ke Ibukota Kabupaten <i>Distance to Regency Capital</i>
	(1)	(2)	(3)
1	Wonosobo	Tanjung Kurung	28,00
2	Semaka	Sukaraja	18,00
3	Bandar Negeri Semuong	Sanggi	35,00
4	Kota Agung	Kuripan	14,00
5	Pematang Sawa	Way Nipah	57,00
6	Kota Agung Timur	Kagungan	2,50
7	Kota Agung Barat	Negara Batin	14,00
8	Pulau Panggung	Tekad	34,50
9	Ulu Belu	Ngarip	30,00
10	Air Naningan	Air Naningan	47,40
11	Talang Padang	Talang Padang	26,50
12	Sumberejo	Sumberejo	24,00
13	Gisting	Kuta Dalam	12,00
14	Gunung Alip	Banjar Negeri	28,70
15	Pugung	Rantau Tijang	43,00
16	Bulok	Sukamara	65,00
17	Cukuh Balak	Putih Doh	48,70
18	Kelumbayan	Napal	107,00
19	Limau	Kuripan	22,00
20	Kelumbayan Barat	Sidoharjo	100,00

Sumber/Source: Badan Pusat Statistik Kabupaten Tanggamus / BPS-Statistics of Tanggamus Regency

PEMERINTAHAN GOVERNMENT

BAB
Chapter

2

JUMLAH ANGGOTA DPRD KAB. TANGGAMUS

TAHUN 2018

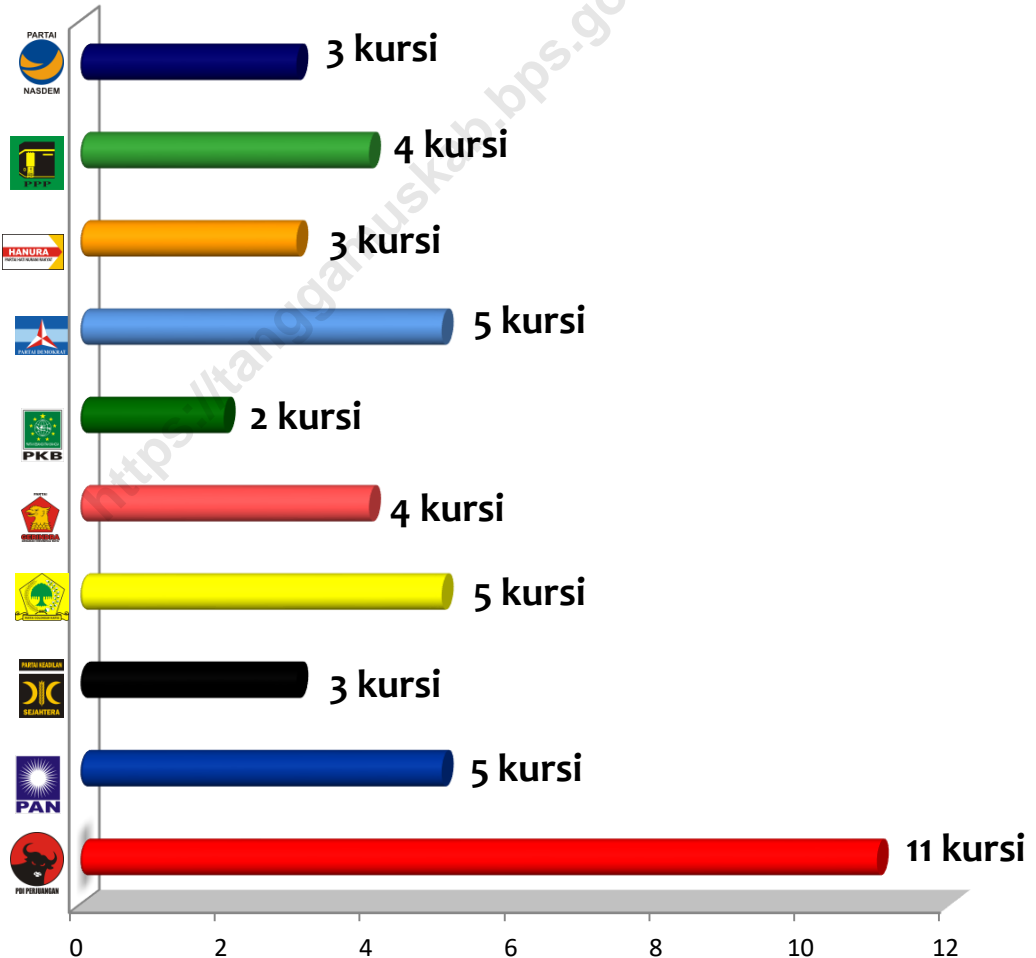

PENJELASAN TEKNIS

1. Anggota Dewan Perwakilan Rakyat Daerah (DPRD) dipilih melalui pemilihan umum (pemilu) dan dilantik dalam masa jabatan lima tahun.
2. Pasal 1 Undang-Undang Nomor 43 Tahun 1999 memberikan pengertian PNS adalah mereka yang setelah memenuhi syarat-syarat yang ditentukan dalam peraturan dalam peraturan perundang-undangan yang berlaku, diangkat oleh pejabat yang berwenang dan disertai tugas dalam suatu jabatan Negeri atau disertai tugas Negara lainnya yang ditetapkan berdasarkan sesuatu peraturan perundang-undangan dan digaji menurut peraturan perundang-undangan yang berlaku.
3. Pasal 2 ayat (1) Undang-Undang Nomor 43 Tahun 1999 tidak menyebutkan apa yang dimaksud dengan pengertian masing-masing bagiannya, namun disini dapat diambil suatu kesimpulan bahwa yang dimaksud dengan PNS adalah pegawai negeri bukan Tentara Nasional Indonesia , dan Kepolisian Negara Republik Indonesia.

TECHNICAL NOTES

1. *Regional House of Representatives (DPRD) members are elected through a general election and appointed for a five-years membership.*
2. *Article 1 of Law Number 43 of 1999 provides that civil servants are those who, after fulfilling the conditions specified in the regulations in the applicable laws and regulations, are appointed by authorized officials and are entrusted with duties in a State office or assigned to other State duties. determined based on a statutory regulation and paid according to applicable laws and regulations.*
3. *Article 2 paragraph (1) of Law Number 43 Year 1999 does not mention what is meant by the understanding of each part, but here a conclusion can be drawn that what is meant by civil servants are civil servants not the Indonesian National Army, and the Indonesian National Police.*

ULASAN

DESCRIPTION

Pemerintahan daerah Kabupaten Tanggamus terletak di Jalan Mayjen S. Parman, Komplek Pemda Tanggamus di Kecamatan Kotaagung Timur, dan dipimpin oleh Bupati yang membawahi Sekretaris Kabupaten, Bidang, Bagian, Dinas, Lembaga Teknis, Satuan Polisi Pamong, Kecamatan dan Kelurahan sesuai dengan PP No. 41 Tahun 2007 tentang Struktur Organisasi Perangkat Daerah.

Anggota Dewan Perwakilan Rakyat Daerah Kabupaten Tanggamus 2018 ada sejumlah 45 orang, terdiri dari 33 laki-laki dan 12 perempuan. Terdapat 10 partai yang menduduki kursi DPRD diantaranya Partai Golkar (5 kursi), PDIP (11 kursi), PPP (4 kursi), Partai Demokrat (5 kursi), PKS (3 kursi), Partai Hanura (3 kursi), Partai Gerindra (4 kursi), Partai Nasdem (3 kursi), PKB (2 kursi), dan PAN (5 kursi).

Jumlah pegawai negeri sipil menurut dinas/instansi pemerintah di Kabupaten Tanggamus 2018 adalah sebanyak 5.733 pegawai, yang terdiri dari 2.761 pegawai laki-laki dan 2.972 pegawai perempuan. Jika dilihat dari pendidikan terakhirnya, mayoritas berpendidikan terakhir sarjana dengan jumlah 3.522 pegawai. Jika dilihat berdasarkan golongannya, Golongan III merupakan mayoritas

Tanggamus with an area of 4,654.96 km² divided into 20 subdistrict with a 299 pekon and 3 villages.

Government of Tanggamus Regency is located at Mayjen S. Parman Street, Government Complex in Kota Agung Timur District. Tanggamus Regency Lead by the Regent which oversees the Local Secretary, Division, Section, institutions, technical Institutions, Civil Police Forces, districts and Villages in accordance with the government regulation number 41 of 2007 concerning Organizational Structure Regional Apparatus.

Members of the Regional House of Representatives there are 45 people, consisting of 36 men and 9 women. There are 10 parties that occupy the seat of DPRD, including Golkar Party (5 seats), PDIP (11 seats), PPP (4 seats), Democrat Party (5 seats), PKS (3 seats), Hanura Party (3 seats), Gerindra Party 4 seats), Nasdem Party (3 seats), PKB (2 seats), and PAN (5 seats).

The number of civil servants according to government offices in Kabupaten Tanggamus is 6,010 employees, consisting of 2,960 male employees and 3050 female employees. If seen from the last education, the majority of the last educated undergraduates with the number of

dengan jumlah pns sebanyak 3.004 pegawai, kemudian golongan IV (1.884 pegawai), golongan II (814 pegawai) dan golongan I (31 pegawai). Jika dilihat menurut jabatannya, pegawai dengan jumlah terbanyak menduduki jabatan fungsional tertentu, yaitu sebanyak 4100 pegawai.

3,472 employees When viewed by group, Group III is the majority with the number of pns as many as 3,009 employees, then Group IV (2,019 employees), Group II (945 employees) and Group I (37 employees).

<https://tanggamuskab.bps.go.id>

2.1 WILAYAH ADMINISTRATIF/*ADMINISTRATIVE AREA*

Tabel 2.1.1 Jumlah Kelurahan Menurut Kecamatan di Kabupaten Tanggamus, 2014 - 2018
Number Of Sub District By Sub District in Tanggamus Regency, 2014 - 2018

Kecamatan <i>Subdistrict</i>	2014	2015	2016	2017	2018
(1)	(2)	(3)	(4)	(5)	(6)
1 Wonosobo	0	0	0	0	0
2 Semaka	0	0	0	0	0
3 Bandar Negeri Semuong	0	0	0	0	0
4 Kota Agung	3	3	3	3	3
5 Pematang Sawa	0	0	0	0	0
6 Kota Agung Barat	0	0	0	0	0
7 Kota Agung Timur	0	0	0	0	0
8 Pulau Panggung	0	0	0	0	0
9 Ulu Belu	0	0	0	0	0
10 Air Naningan	0	0	0	0	0
11 Talang Padang	0	0	0	0	0
12 Sumberejo	0	0	0	0	0
13 Gisting	0	0	0	0	0
14 Gunung Alip	0	0	0	0	0
15 Pugung	0	0	0	0	0
16 Bulok	0	0	0	0	0
17 Cukuh Balak	0	0	0	0	0
18 Kelumbayan	0	0	0	0	0
19 Limau	0	0	0	0	0
20 Kelumbayan Barat	0	0	0	0	0
Tanggamus	3	3	3	3	3

Sumber/Source: Peraturan Kepala Badan Pusat Statistik No 29 Tahun 2018 Tanggal 15 Januari 2019 tentang Perubahan Atas Peraturan Kepala Badan Pusat Statistik No 55 Tahun 2017 tentang Kode dan Nama Wilayah Kerja Statistik Tahun 2017/Chief Statistician Regulation Number 29/2018, January 15 2018, as a refision of Chief Statistician Regulation Number 55 of 2017 on Code and Name of Regional Level of Data Collection

GOVERNMENT

Tabel 2.1.2 Jumlah Desa Menurut Kecamatan di Kabupaten Tanggamus, 2014 - 2018
Table Number Of Village By Sub District in Tanggamus Regency, 2014 – 2018

	Kecamatan Subdistrict	2014	2015	2016	2017	2018
	(1)	(2)	(3)	(4)	(5)	(6)
1	Wonosobo	28	28	28	28	28
2	Semaka	22	22	22	22	22
3	Bandar Negeri Semuong	11	11	11	11	11
4	Kota Agung	13	13	13	13	13
5	Pematang Sawa	14	14	14	14	14
6	Kota Agung Barat	16	16	16	16	16
7	Kota Agung Timur	12	12	12	12	12
8	Pulau Panggung	21	21	21	21	21
9	Ulu Belu	16	16	16	16	16
10	Air Nanningan	10	10	10	10	10
11	Talang Padang	20	20	20	20	20
12	Sumberejo	13	13	13	13	13
13	Gisting	9	9	9	9	9
14	Gunung Alip	12	12	12	12	12
15	Pugung	27	27	27	27	27
16	Bulok	10	10	10	10	10
17	Cukuh Balak	20	20	20	20	20
18	Kelumbayan	8	8	8	8	8
19	Limau	11	11	11	11	11
20	Kelumbayan Barat	6	6	6	6	6
	Tanggamus	299	299	299	299	299

Sumber/Source: Peraturan Kepala Badan Pusat Statistik No 29 Tahun 2018 Tanggal 15 Januari 2019 tentang Perubahan Atas Peraturan Kepala Badan Pusat Statistik No 55 Tahun 2017 tentang Kode dan Nama Wilayah Kerja Statistik Tahun 2017/Chief Statistician Regulation Number 29/2018, January 15 2018, as a refision of Chief Statistician Regulation Number 55 of 2017 on Code and Name of Regional Level of Data Collection

2.2 DEWAN PERWAKILAN RAKYAT DAERAH

THE REGIONAL HOUSE OF REPRESENTATIVE

Tabel 2.2.1 Jumlah Anggota Dewan Perwakilan Rakyat Daerah Menurut Partai Politik dan Jenis Kelamin di Kabupaten Tanggamus, 2017 dan 2018
Number of Members of The Regional House of Representatives by Political Parties and Sex in Tanggamus Regency, 2017 and 2018

	Partai Politik <i>Political Parties</i>	2017			2018		
		Laki-Laki <i>Male</i>	Perempuan <i>Female</i>	Jumlah <i>Total</i>	Laki-Laki <i>Male</i>	Perempuan <i>Female</i>	Jumlah <i>Total</i>
	(1)	(2)	(3)	(4)	(2)	(3)	(4)
1.	Parta Demokrasi Indonesia Perjuangan (PDIP)	10	1	11	9	2	11
2.	Partai Amanat Nasional (PAN)	3	2	5	3	2	5
3.	Partai Keadilan Sejahtera (PKS)	2	1	3	2	1	3
4.	Partai Golongan Karya (GOLKAR)	4	1	5	4	1	5
5.	Partai Gerakan Indonesia Raya (GERINDRA)	3	1	4	3	1	4
6.	Partai Kebangkitan Bangsa (PKB)	2	0	2	1	1	2
7.	Partai Demokrat (PD)	4	1	5	3	2	5
8.	Partai Hati Nurani Rakyat (HANURA)	2	1	3	2	1	3
9.	Partai Persatuan Pembangunan (PPP)	4	0	4	4	0	4
10.	Partai Nasional Demokrat (Nasdem)	2	1	3	2	1	3
	Tanggamus	36	9	45	33	12	45

Sumber/*Source*: Kantor Kesatuan Bangsa dan Politik Kabupaten Tanggamus/National unity and Politics Office of Tanggamus Regency

2.3 SUMBER DAYA MANUSIA/HUMAN RESOURCES

Tabel 2.3.1 Jumlah Pegawai Negeri Sipil Menurut Jabatan dan Jenis Kelamin di Kabupaten Tanggamus, 2017 dan 2018
Number of Civil Servants by Occupation And Sex in Tanggamus Regency, 2017 dan 2018

Jabatan Occupation	2017			2018		
	Laki-Laki Male	Perempuan Female	Jumlah Total	Laki-Laki Male	Perempuan Female	Jumlah Total
(1)	(2)	(3)	(4)	(5)	(6)	(7)
Fungsional Tertentu <i>Specific Functional</i>	1 484	2 382	3 866	1 540	2 560	4 100
Fungsional Umum/Staf <i>General Functional</i>	798	465	1 263	633	222	855
Struktural/ <i>Structural</i>						
Eselon V/ <i>5th Echelon</i>	0	0	0	0	0	0
Eselon IV/ <i>4th Echelon</i>	477	169	646	392	160	552
Eselon III/ <i>3rd Echelon</i>	166	31	197	166	27	193
Eselon II/ <i>2nd Echelon</i>	35	3	38	30	3	33
Eselon I/ <i>1st Echelon</i>	0	0	0	0	0	0
Jumlah/Total	2 960	3 050	6 010	2 761	2 972	5 733

Sumber/Source: Badan Kepegawaian Daerah dan Pengembangan SDM Kabupaten Tanggamus/*Regional Personnel and HR Development Agency of Tanggamus Regency*

Tabel 2.3.2 Jumlah Pegawai Negeri Sipil Menurut Tingkat Pendidikan Dan Jenis Kelamin di Kabupaten Tanggamus, 2017 dan 2018
Number of Civil Servants by Educational Level and Sex in Tanggamus Regency, 2017 and 2018

Tingkat Pendidikan <i>Educational Level</i>	2017			2018		
	Laki-Laki <i>Male</i>	Perempuan <i>Female</i>	Jumlah <i>Total</i>	Laki-Laki <i>Male</i>	Perempuan <i>Female</i>	Jumlah <i>Total</i>
(1)	(2)	(3)	(4)	(5)	(6)	(7)
Sampai dengan SD <i>Up to Primary School</i>	24	5	29	19	2	21
SLTP/Sederajat General <i>Vocational Junior High School</i>	35	33	68	1	0	1
SMA/Sederajat <i>General/Vocational Senior High School</i>	745	477	1 222	594	407	1 001
Diploma I, II/Akta I, II <i>Diploma I, II/Akta I, II</i>	300	360	660	280	326	606
Diploma III/Akta III/Sarjana Muda <i>Diploma III/Akta III/Bachelor</i>	141	418	559	134	448	582
Tingkat Sarjana/Doktor/Ph.D <i>University Graduates</i>	1 715	1 757	3 472	1 733	1 789	3 522
Jumlah/Total	2 960	3 050	6 010	2 761	2 972	5 733

Sumber/Source: Badan Kepegawaian Daerah dan Pengembangan SDM Kabupaten Tanggamus/Regional Personnel and HR Development Agency of Tanggamus Regency

Tabel 2.3.3 Jumlah Pegawai Negeri Sipil Menurut Tingkat Kepangkatan dan Jenis Kelamin di Kabupaten Tanggamus, 2017 dan 2018
Table Number of Civil Servants by Hierarchy and Sex in Tanggamus Regency, 2017 and 2018

Pangkat/Golongan/Ruang Hierarchy	2017			2018		
	Laki-Laki Male	Perempuan Female	Jumlah Total	Laki-Laki Male	Perempuan Female	Jumlah Total
(1)	(2)	(3)	(4)	(2)	(3)	(4)
1. I/A (Juru Muda)	2	0	2	1	0	1
2. I/B (Juru Muda Tingkat I)	2	0	2	1	0	1
3. I/C (Juru)	20	3	23	16	4	20
4. I/D (Juru Tingkat I)	10	0	10	9	0	9
Golongan I/Range I	34	3	37	27	4	31
5. II/A (Pengatur Muda)	125	101	226	88	71	159
6. II/B (Pengatur Muda Tingkat I)	94	29	123	68	24	92
7. II/C (Pengatur)	142	265	407	147	253	400
8. II/D (Pengatur Tingkat I)	86	103	189	81	82	163
Golongan II/Range II	447	498	945	384	430	814
9. III/A (Penata Muda)	396	521	917	371	540	911
10. III/B (Penata Muda Tingkat I)	442	455	897	378	440	818
11. III/C (Penata)	319	266	585	347	295	642
12. III/D (Penata Tingkat I)	354	256	610	360	273	633
Golongan III/Range III	1511	1498	3009	1456	1548	3004
13. IV/A (Pembina)	772	836	1608	672	703	1375
14. IV/B (Pembina Tingkat I)	171	214	385	204	285	489
15. IV/C (Pembina Utama Muda)	24	1	25	17	2	19
16. IV/D (Pembina Utama Madya)	1	0	1	1	0	1
17. IV/E (Pembina Utama)	0	0	0	0	0	0
Golongan IV/Range IV	968	1051	2019	894	990	1884
Jumlah/Total	2960	3050	6010	2761	2972	5733

Sumber/Source: Badan Kepegawaian Daerah dan Pengembangan SDM Kabupaten Tanggamus/Regional Personnel and HR Development Agency of Tanggamus Regency

Tabel 2.3.4 Jumlah Pegawai Negeri Sipil Menurut Dinas/Instansi Pemerintahan dan Jenis Kelamin di Kabupaten Tanggamus, 2017 dan 2018
Table Number of Civil Servants by Institution/Office and Sex in Tanggamus Regency, 2017 and 2018

Dinas/Instansi Pemerintahan Institution/Office	2017			2018		
	Laki-Laki Male	Perempuan Female	Jumlah Total	Laki-Laki Male	Perempuan Female	Jumlah Total
(1)	(2)	(3)	(4)	(2)	(3)	(4)
1. Sekretariat Kabupaten	5	0	5	2	0	2
2. Staf Ahli	3	0	3	2	0	2
3. Sekretariat DPRD	34	12	46	33	13	46
4. Sekretariat KORPRI	2	4	6	2	4	6
5. Komisi Pemilihan Umum	10	4	14	11	5	16
6. Bagian Protokol	5	0	5	6	0	6
7. Bagian Hukum	4	4	8	4	4	8
8. Bagian Tata Pemerintahan	9	2	11	9	2	11
9. Bagian Kesejahteraan Masyarakat Dan Keagamaan	7	1	8	6	1	7
10. Bagian Perencanaan	5	2	7	5	2	7
11. Bagian Umum	19	4	23	17	6	23
12. Bagian Organisasi	1	4	5	1	4	5
13. Bagian Pengadaan	4	1	5	4	1	5
14. Inspektorat Fungsional Pengawas Penyelenggara Badan Kepegawaian dan Pengembangan Sumber Daya Manusia	17	10	27	17	10	27
15. Badan Perencanaan Pembangunan Daerah	22	10	32	17	13	30
16. Badan Penelitian dan Pengembangan	26	10	36	19	14	33
17. Badan Pelaksana Penanggulangan Bencana Daerah	17	8	25	13	8	21
18. Badan Pengelolaan Pendapatan Daerah	11	3	14	12	3	15
19. Badan Pengelolaan Keuangan dan Aset Daerah	18	7	25	13	6	19
20. Badan Narkotika Nasional	18	19	37	15	18	33
21. Satuan Polisi Pamong Praja	6	0	6	5	0	5
22. Satuan Polisi Pamong Praja	67	1	68	67	2	69

GOVERNMENT

Lanjutan tabel /Continued table 2.3.4

Dinas/Instansi Pemerintahan <i>Institution/Office</i>	2017			2018		
	Laki-Laki <i>Male</i>	Perempuan <i>Female</i>	Jumlah <i>Total</i>	Laki-Laki <i>Male</i>	Perempuan <i>Female</i>	Jumlah <i>Total</i>
(1)	(2)	(3)	(4)	(2)	(3)	(4)
23. Kantor Kesatuan Bangsa dan Politik	13	8	21	11	8	19
24. Dinas Penanaman Modal dan Pelayanan Terpadu Satu Pintu	14	8	22	10	10	20
25. Dinas Pengendalian Penduduk dan Keluarga Bencana	12	6	18	10	7	17
26. Penyuluh Keluarga Berencana	19	14	33	0	0	0
27. Dinas Pemberdayaan Perempuan dan Perlindungan Anak	4	12	16	3	10	13
28. Dinas Pemuda dan Olahraga	18	3	21	16	5	21
29. Dinas Lingkungan Hidup	18	6	24	17	6	23
30. Dinas Pemberdayaan Masyarakat	16	9	25	16	0	16
31. Dinas Ketahanan Pangan	13	12	25	12	11	23
32. Penyuluh Dinas Ketahanan Pangan	38	8	46	40	8	48
33. Dinas Perpustakaan dan Arsip Daerah	13	8	21	11	8	19
34. Dinas Koperasi dan Usaha Kecil Menengah	14	8	22	12	7	19
35. Dinas Pertanian Tanaman Pangan dan Holtikultura	22	9	31	19	9	28
36. UPT Dinas pertanian Tanamangan Pangan dan Hortikultura	17	2	19	17	2	19
37. Dinas Sosial	19	3	22	19	3	22
38. Dinas Peternakan dan Perkebunan	31	6	37	27	11	38
39. UPT PPHR Dinas Peternakan dan Perkebunan	12	0	12	10	0	10
40. Dinas Kependudukan dan Pencatatan Sipil	20	8	28	17	6	23
41. UPT Dinas Kependudukan dan Pencatatan Sipil	15	5	20	14	5	19
42. Dinas Perikanan	20	6	26	15	11	26
43. Dinas Perdagangan	15	9	24	14	16	30
44. UPT Metrologi Legar						
45. Dinas Perdagangan	2	0	2	0	0	0
46. Dinas Pariwisata	9	14	23	7	16	23

Lanjutan tabel /Continued table 2.3.4

Dinas/Instansi Pemerintahan <i>Institution/Office</i>	2017			2018		
	Laki-Laki <i>Male</i>	Perempuan <i>Female</i>	Jumlah <i>Total</i>	Laki-Laki <i>Male</i>	Perempuan <i>Female</i>	Jumlah <i>Total</i>
(1)	(2)	(3)	(4)	(2)	(3)	(4)
42. Dinas Perhubungan Dinas Komunikasi dan	23	2	25	22	2	24
43. Informatika	22	5	27	23	5	28
44. Dinas Tenaga Kerja	12	4	16	11	4	15
45. Dinas Perumahan dan Kawasan Permukiman	13	4	17	11	9	20
46. Dinas Pekerjaan Umum dan Penataan Ruang	52	17	69	51	18	69
UPTD Dinas PU dan Penataan Ruang Wil 1 Kec. Kota Agung	19	0	19	17	0	17
UPTD Dinas PU dan Penataan Ruang Wil 2 Kec. Talang Padang	10	0	10	8	0	8
UPTD Dinas PU dan Penataan Ruang Wil 3 Kec. Bulok	13	0	13	9	0	9
47. Dinas Kebudayaan	9	3	12	8	5	13
48. Dinas Pendidikan	31	13	44	29	14	43
1. Penilik	10	1	11	8	1	9
2. Pengawas TK, SD, Rumpun	48	15	63	43	11	54
1. UPT Sanggar Kegiatan Belajar	0	0	0	0	0	0
2. SD&SMP Kec. Pematang Sawa	64	27	91	57	30	87
3. SD&SMP Kec. Cukuh Balak	71	47	118	65	44	109
4. SD&SMP Kec. Talang Padang	88	241	329	80	231	311
5. SD&SMP Kec Limau	59	59	118	55	55	110
6. SD&SMP Kec. Wonosobo	104	122	226	97	116	213
7. SD&SMP Kec. Pulau Panggung	93	160	253	86	152	238
8. SD&SMP Kec. Kota Agung Barat	43	71	114	42	68	110
9. SD&SMP Kec. Kelumbayan	45	24	69	46	20	66
10. SD&SMP Kec. Kota Agung	70	167	237	64	161	225
11. SD&SMP Kec. Kelumbayan Barat	25	23	48	24	22	46

GOVERNMENT

Lanjutan tabel /Continued table 2.3.4

Dinas/Instansi Pemerintahan <i>Institution/Office</i>	2017			2018		
	Laki-Laki <i>Male</i>	Perempuan <i>Female</i>	Jumlah <i>Total</i>	Laki-Laki <i>Male</i>	Perempuan <i>Female</i>	Jumlah <i>Total</i>
(1)	(2)	(3)	(4)	(2)	(3)	(4)
12. SD&SMP Kec. Kota Agung Timur	53	89	142	51	86	137
13. SD&SMP Kec. Air Nanningan	72	81	153	70	82	152
14. SD&SMP Kec. Pugung	122	244	366	115	237	352
15. SD&SMP Kec. Gunung Alip	25	93	118	25	90	115
16. SD&SMP Kec. Bulok	79	96	175	75	89	164
17. SD&SMP Kec. Gisting	87	153	240	86	139	225
18. SD&SMP Kec. Bandar Negeri Semuong	44	40	84	44	45	89
19. SD&SMP Kec. Semaka	151	114	265	147	108	255
20. SD&SMP Kec. Sumberejo	114	135	249	110	128	238
21. SD&SMP Kec. Ulu Belu	130	104	234	125	107	232
49. Dinas Kesehatan	40	25	65	44	23	67
1. UPT Puskesmas Way Nipah	8	10	18	7	10	17
2. UPT Puskesmas Sukaraja	6	13	19	6	13	19
3. UPT Puskesmas Sudimoro	3	16	19	3	14	17
4. UPT Puskesmas Sanggi	4	9	13	4	9	13
5. UPT Puskesmas Rawat Inap Siring Betik	4	12	16	4	12	16
6. UPT Puskesmas Wonosobo	5	11	16	5	11	16
7. UPT Puskesmas Negara Batin	3	14	17	3	13	16
8. UPT Puskesmas Kota Agung	1	27	28	1	30	31
9. UPT Puskesmas Pasar Simpang	1	19	20	0	19	19
10. UPT Puskesmas Gisting	6	31	37	7	31	38
11. UPT Puskesmas Kedaloman	5	21	26	4	23	27

Lanjutan tabel /Continued table 2.3.4

Dinas/Instansi Pemerintahan <i>Institution/Office</i>	2017			2018		
	Laki- Laki <i>Male</i>	Perempuan <i>Female</i>	Jumlah <i>Total</i>	Laki- Laki <i>Male</i>	Perempuan <i>Female</i>	Jumlah <i>Total</i>
(1)	(2)	(3)	(4)	(2)	(3)	(4)
12. UPT Puskesmas Sumanda	4	20	24	4	20	24
13. UPT Puskesmas Margoyoso	4	32	36	4	31	35
14. UPT Puskesmas Pulau Panggung	4	30	34	4	31	35
15. UPT Puskesmas Air Nangingan	6	19	25	5	19	24
16. UPT Puskesmas Ngarip	15	27	42	13	25	38
17. UPT Puskesmas Talang Padang	6	36	42	6	38	44
18. UPT Puskesmas Rantau Tijing	9	33	42	9	29	38
19. UPT Puskesmas Bulosukamara	9	15	24	9	15	24
20. UPT Puskesmas Antar Brak	7	14	21	7	13	20
21. UPT Puskesmas Putih Doh	5	17	22	5	17	22
22. UPT Puskesmas Kelumbayan	1	11	12	1	11	12
23. UPT Puskesmas Kelumbayan Barat	3	11	14	3	11	14
24. UPT. RSUD Kota Agung	47	87	134	44	82	126
1. Kecamatan Pematang Sawa	12	1	13	12	1	13
2. Kecamatan Cukuh Balak	13	0	13	13	0	13
3. Kecamatan Talang Padang	13	11	24	12	11	23
4. Kecamatan Limau	15	0	15	15	0	15
5. Kecamatan Wonososbo	17	5	22	16	5	21
6. Kecamatan Pulau Panggung	14	2	16	12	2	14
7. Kecamatan Kota Agung Barat	11	3	14	11	3	14
8. Kecamatan Kelumbayan	12	0	12	12	0	12
9. Kecamatan Kelumbayan Barat	10	0	10	0	0	0
10. Kecamatan Kota Agung Timur	7	3	10	9	3	12

GOVERNMENT

Lanjutan tabel /Continued table 2.3.4

Dinas/Instansi Pemerintahan <i>Institution/Office</i>	2017			2018		
	Laki-Laki <i>Male</i>	Perempuan <i>Female</i>	Jumlah <i>Total</i>	Laki-Laki <i>Male</i>	Perempuan <i>Female</i>	Jumlah <i>Total</i>
(1)	(2)	(3)	(4)	(2)	(3)	(4)
11. Kecamatan Air Nanningan	14	1	15	13	1	14
12. Kecamatan Pugung	20	8	28	16	8	24
13. Kecamatan Gunung Alip	12	4	16	12	4	16
14. Kecamatan Bulok	14	3	17	14	3	17
15. Kecamatan Gisting	10	3	13	10	3	13
16. Kecamatan Bandar Negeri Semuong	8	4	12	8	4	12
17. Kecamatan Semaka	11	3	14	9	3	12
18. Kecamatan Sumberejo	13	3	16	13	3	16
19. Kecamatan Ulu Belu	10	1	11	11	1	12
20. Kecamatan Kota Agung	13	4	17	12	4	16
1. Kelurahan Kuripan Kec. Kota Agung	1	2	3	1	2	3
2. Kelurahan Baros Kec. Kota Agung	2	0	2	2	0	2
3. Kelurahan Pasar Madang Kec. Kota Agung	4	1	5	4	1	5
Jumlah/Total	2 960	3 050	6 010	2 761	2 972	5 733

Sumber/Source: Badan Kepegawaian Daerah dan Pengembangan SDM Kabupaten Tanggamus/Regional Personnel and HR Development Agency of Tanggamus Regency

PENDUDUK TANGGAMUS 2018

Rasio Jenis Kelamin

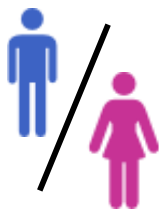

108.64

Jumlah Penduduk

592.603 Jiwa

JUMLAH PENCARI KERJA TANGGAMUS 2018

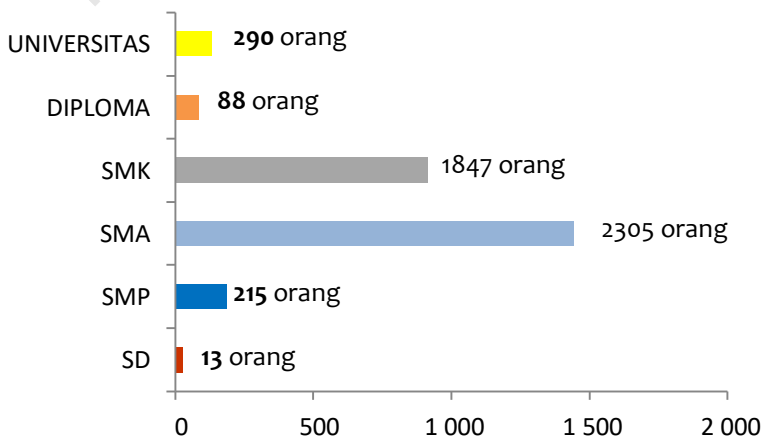

PENJELASAN TEKNIS

1. Sumber utama data kependudukan adalah sensus penduduk yang dilaksanakan setiap sepuluh tahun sekali. Sensus penduduk telah dilaksanakan sebanyak enam kali sejak Indonesia merdeka, yaitu tahun 1961, 1971, 1980, 1990, 2000, dan 2010.

Di dalam sensus penduduk, pencacahan dilakukan terhadap seluruh penduduk yang berdomisili di wilayah teritorial Indonesia termasuk warga negara asing kecuali anggota korps diplomatik negara sahabat beserta keluarganya.

Metode pengumpulan data dalam sensus dilakukan dengan wawancara antara petugas sensus dengan responden dan juga melalui *e-census*. Pencatatan penduduk menggunakan konsep usual residence, yaitu konsep di mana penduduk biasa bertempat tinggal. Bagi penduduk yang bertempat tinggal tetap dicacah di mana mereka biasa tinggal, sedangkan untuk penduduk yang tidak bertempat tinggal tetap dicacah di tempat di mana mereka ditemukan petugas sensus pada malam 'Hari Sensus'. Termasuk penduduk yang tidak bertempat tinggal tetap adalah

TECHNICAL NOTES

1. *The main source of demographic data is population census, which is conducted every ten years.*

Population Census has been conducted six times since Indonesia's independence: 1961, 1971, 1980, 1990, 2000, and 2010.

The population census enumerates all residents who domicile in the entire territory of Indonesia including foreign citizens except the diplomatic corps members and their families.

The method of data collection in a population census involves interviewing respondents and conducting e-census. Enumeration of the population uses the concept of "usual residence", which is the concept of "places where people usually live". De jure was applied to the permanent residents, while de facto was applied to non-permanent residents. The permanent residents were enumerated in place where they normally live, the non-permanent residents were enumerated where they were found by the enumerators, on the night of 'Census Date'. The non permanent residents include homeless people, ship crew, boat people, remote

tuna wisma, awak kapal berbendera Indonesia, penghuni perahu/rumah apung, masyarakat terpencil/terasing, dan pengungsi. Bagi mereka yang mempunyai tempat tinggal tetap dan sedang bepergian ke luar wilayah lebih dari enam bulan, tidak dicacah di tempat tinggalnya, tetapi dicacah di tempat tujuannya. Untuk tahun yang tidak dilaksanakan sensus penduduk, data kependudukan diperoleh dari hasil proyeksi penduduk. Proyeksi penduduk merupakan suatu perhitungan ilmiah yang didasarkan pada asumsi dari komponen-komponen perubahan penduduk, yaitu kelahiran, kematian, dan migrasi. Proyeksi penduduk Indonesia 2010–2035 menggunakan data dasar penduduk hasil SP2010.

2. **Penduduk Indonesia** adalah semua orang yang berdomisili di wilayah teritorial Indonesia selama 6 bulan atau lebih dan atau mereka yang berdomisili kurang dari 6 bulan tetapi bertujuan menetap.
3. **Laju pertumbuhan penduduk** adalah angka yang menunjukkan persentase penambahan penduduk dalam jangka waktu tertentu.
4. **Kepadatan penduduk** adalah rasio

area community, and internally displaced persons. Those who had permanent residence and had been travelling away from their home for six months or more were not enumerated in their permanent place, but in the place where they were during the census.

For the periods where the population census is not conducted, population projection is done to estimate population during those years. The population projection is an estimate based on the demographic components, such as birth, death, and migration. Indonesia's 2010–2035 population projection used the 2010 Population Census as the base population.

2. **The population of Indonesia** are all residents of the entire territory of Indonesia who have stayed for six months or longer, and those who intended to stay more than six months even though their length of stay is less than six months.
3. **The growth rate of population** is the number that show percentage of population growth within a specified period.
4. **Population density** is ratio of population per square kilometer.

banyaknya penduduk per kilometer persegi.

5. **Rasio jenis kelamin** adalah perbandingan antara penduduk laki-laki dan penduduk perempuan pada suatu wilayah dan waktu tertentu. Biasanya dinyatakan dengan banyaknya penduduk laki-laki untuk 100 penduduk perempuan.
6. **Distribusi penduduk** adalah pola persebaran penduduk di suatu wilayah, baik berdasarkan batas-batas geografis maupun berdasarkan batas-batas administrasi pemerintahan.
7. **Komposisi penduduk** adalah pola persebaran penduduk menurut karakteristiknya, contoh: penduduk menurut kelompok umur, penduduk menurut jenis kelamin

5. **Sex ratio** is the ratio of males population to females population in a given area and time, usually expressed as the number of males for every 100 females.
6. **Population distribution** is the pattern of population distribution in an area, either by geographic boundaries or by government administrative boundaries.
7. **Population composition** is the pattern of population distribution by its characteristics, example: population by age group, population by sex

ULASAN**DESCRIPTION****Kependudukan**

Penduduk Kabupaten Tanggamus berdasarkan proyeksi penduduk tahun 2018 sebanyak 586.624 jiwa yang terdiri atas 305.594 jiwa penduduk laki-laki dan 281.030 jiwa penduduk perempuan. Dibandingkan dengan proyeksi jumlah penduduk tahun 2016, penduduk Tanggamus mengalami pertumbuhan sebesar 1,08 persen. Sementara itu besarnya angka rasio jenis kelamin tahun 2017 penduduk laki-laki terhadap penduduk perempuan sebesar 108.74.

Kepadatan penduduk di Kabupaten Tanggamus tahun 2017 mencapai 126 jiwa/km². Kepadatan Penduduk di 20 kecamatan cukup beragam dengan kepadatan penduduk tertinggi terletak di kecamatan gisting dengan kepadatan sebesar 1.224 jiwa/km² dan terendah di Kecamatan Limau sebesar 73 jiwa/Km².

Ketenagakerjaan

Jumlah pencari kerja terdaftar di Kabupaten Tanggamus pada tahun 2018 sebanyak 4.758 pekerja, terdiri dari 2.590 pekerja laki-laki dan 2.168 pekerja perempuan. Pencari kerja yang mendaftar didominasi oleh pekerja yang berijazah SMA dengan jumlah 2.305 pekerja.

Population

The population of Tanggamus Regency is based on the projected population of 2017 of 586,624 people, consisting of 305,594 male and 281,030 female residents. Compared to the projected population of 2016, Tanggamus population grew by 1.08 percent. Meanwhile, the number of sex ratio in 2017 of male population to the female population is 108.74.

Population density in Tanggamus District in 2017 reaches 126 people / km². Population density in 20 sub-districts is quite diverse with the highest population density located in gisting sub-districts with a density of 1,224 inhabitants / km² and the lowest in Kecamatan Limau at 73 people / Km².

Employment

The number of registered job seekers in Tanggamus Regency in 2017 was 4,220 workers, consisting of 2,185 male workers and 2,035 female workers. Job seekers who register are dominated by high school workers with a total of 2,146 workers.

3.1 KEPENDUDUKAN/*POPULATION*

Tabel 3.1.1 Penduduk, Laju Pertumbuhan Penduduk, Distribusi Presentase Penduduk, Kepadatan Penduduk, Rasio Jenis Kelamin Penduduk Menurut Kecamatan di Kabupaten Tanggamus, 2010 dan 2018
Population, Population Growth Rate, Percentage Distribution of Population, Population Density, and Population Sex Ratio by Sub District in Tanggamus Regency, 2010 and 2018

Kecamatan Sub District	Penduduk <i>Population</i>			Laju Pertumbuhan Penduduk Per Tahun <i>Annual Population Growth Rate (%)</i>	
	2010 ¹	2010 ²	2018 ²	2000- 2010	2010- 2018 ²
(1)	(2)	(3)	(4)	(5)	(6)
1 Wonosobo	34.102	34.189	34.692	0.49	0.18
2 Semaka	34.287	34.380	35.485	0.71	0.40
3 Bandar Negeri Semuong	18.213	18.272	19.964	1.43	1.11
4 Kota Agung	39.386	39.517	43.115	1.40	1.10
5 Pematang Sawa	15.607	15.658	17.133	1.44	1.13
6 Kota Agung Timur	17.645	17.709	19.885	1.77	1.46
7 Kota Agung Barat	20.749	20.843	25.651	2.95	2.63
8 Pulau Panggung	31.906	32.022	36.064	1.81	1.50
9 Ulu Belu	38.718	38.892	47.691	2.91	2.58
10 Air Naningan	27.051	27.161	31.928	2.36	2.04
11 Talang Padang	43.029	43.150	44.800	0.78	0.47
12 Sumberejo	31.146	31.243	33.396	1.15	0.84
13 Gisting	36.006	36.133	40.305	1.69	1.38
14 Gunung Alip	17.263	17.314	18.234	0.96	0.65
15 Pugung	51.832	51.977	53.912	0.77	0.46
16 Bulok	19.532	19.599	21.647	1.56	1.25
17 Cukuh Balak	21.087	21.162	23.790	1.79	1.47
18 Kelumbayan	10.746	10.772	10.822	0.33	0.06
19 Limau	17.032	17.079	17.778	0.81	0.50
20 Kelumbayan Barat	11.276	11.346	16.311	4.96	4.64
Tanggamus	536.613	538.418	592.603	1.45	1.21

POPULATION AND EMPLOYMENT

Bersambung/to be continued

Kecamatan Sub District	Persentase Penduduk Percentage of Total Population		Kepadatan Penduduk per km2 Population Density per sq.km	
	2010 ¹	2018 ²	2010 ¹	2018 ²
(1)	(7)	(8)	(9)	(10)
1 Wonosobo	6.36	5.85	162.68	165.49
2 Semaka	6.39	5.99	200.63	207.64
3 Bandar Negeri Semuong	3.39	3.37	185.62	203.47
4 Kota Agung	7.34	7.28	511.97	560.44
5 Pematang Sawa	2.91	2.89	84.23	92.47
6 Kota Agung Timur	3.29	3.36	240.62	271.17
7 Kota Agung Barat	3.87	4.33	204.83	253.22
8 Pulau Panggung	5.95	6.09	72.98	82.49
9 Ulu Belu	7.22	8.05	119.84	147.61
10 Air Nanningan	5.04	5.39	145.16	171.33
11 Talang Padang	8.02	7.56	953.45	992.69
12 Sumberejo	5.80	5.64	548.63	588.27
13 Gisting	6.71	6.80	1106.86	1239.01
14 Gunung Alip	3.22	3.08	672.24	710.05
15 Pugung	9.66	9.10	223.03	231.98
16 Bulok	3.64	3.65	377.94	418.87
17 Cukuh Balak	3.93	4.01	157.65	177.86
18 Kelumbayan	2.00	1.83	88.74	89.37
19 Limau	3.17	3.00	70.79	73.89
20 Kelumbayan Barat	2.10	2.75	210.1	303.91
Tanggamus	100.00	100.00	187.93	207.53

Bersambung/to be continued

KEPENDUDUKAN DAN KETENAGAKERJAAN

Lanjutan table/Continued table 3.1.1

Kecamatan Sub District		Rasio Jenis Kelamin/Population Sex Ratio	
		2010 Mei	2018
(1)		(11)	(12)
1	Wonosobo	108. 72	107. 56
2	Semaka	109. 68	108. 42
3	Bandar Negeri Semuong	113. 72	112. 41
4	Kota Agung	105. 81	104. 6
5	Pematang Sawa	120. 59	119. 2
6	Kota Agung Timur	106. 74	105. 51
7	Kota Agung Barat	114. 15	112. 84
8	Pulau Panggung	106. 99	105. 76
9	Ulu Belu	114. 6	113. 15
10	Air Nanningan	114. 49	113. 17
11	Talang Padang	103. 76	102. 56
12	Sumberejo	106. 36	105. 14
13	Gisting	106. 26	105. 03
14	Gunung Alip	108. 49	107. 25
15	Pugung	108. 21	106. 97
16	Bulok	110. 72	109. 45
17	Cukuh Balak	116. 81	115. 47
18	Kelumbayan	116. 92	115. 79
19	Limau	114. 78	113. 47
20	Kelumbayan Barat	111. 2	109. 92
Tanggamus		109. 8	108. 64

Catatan/Note: ¹ Hasil SP2010 (Mei)/The Result of the 2010 Population Census (May)

²Hasil Proyeksi Penduduk Indonesia 2015-2045 (Pertengahan tahun/Juni)/The result of Indonesia Population Project 2010-2035 (mid year/June)

³ Rata-rata Laju Pertumbuhan Penduduk per Tahun 2000-2010 untuk Aceh dihitung dengan menggunakan data Sensus Penduduk Aceh Nias (SPAN) 2005 dan SP2010/Annual growth rate of population 2000-2010 to Aceh was calculated using data Aceh Nias Population Census (SPAN) 2005 AND 2010 Population Census

Sumber/Source: BPS, Sensus Penduduk (SP) 2010 dan Proyeksi Penduduk Indonesia 2015-2045/BPS-Statistics Indonesia, 2010 Population Census and Indonesia Population Projection 2015-2045

3.2 KETENAGAKERJAAN/EMPLOYMENT

Tabel 3.2.1 Jumlah Pencari Kerja Terdaftar Menurut Tingkat Pendidikan Tertinggi yang Ditamatkan dan Jenis Kelamin di Kabupaten Tanggamus, 2017 dan 2018
Number of Registered Job Applicants by Educational Attainment and Sex in Tanggamus Regency, 2017 and 2018

Pendidikan Tertinggi yang Ditamatkan Educational Attainment	2017			2018		
	Laki-laki Male	Perempuan Female	Jumlah Total	Laki-laki Male	Perempuan Female	Jumlah Total
(1)	(2)	(3)	(4)	(2)	(3)	(4)
Sekolah Dasar/Primary School	7	7	14	9	4	13
Sekolah Menengah Pertama Junior High School	131	136	267	100	115	215
Sekolah Menengah Atas Senior High School	1 095	1 051	2 146	1 196	1 109	2 305
Sekolah Menengah Atas Kejuruan/Vocational Senior High School	825	670	1 495	1 134	713	1 847
Diploma I/II/III/Akademi Diploma I/II/III/Academy	33	53	86	31	57	88
Universitas/University	94	118	212	120	170	290
Jumlah/Total	2 185	2 035	4 220	2 590	2 168	4 758

Sumber/Source: Dinas Tenaga Kerja Kabupaten Tanggamus/Labor Service of Tanggamus Regency

SEKOLAH DI KAB. TANGGAMUS 2018

83 SMP

409 SD

26 SMA



RASIO MURID GURU 2018

SD



1 Guru mengajar 7 murid



SMP



1 Guru mengajar 8 murid



SMA



1 Guru mengajar 7 murid



PENJELASAN TEKNIS

1. **Tidak/belum pernah sekolah** adalah mereka yang tidak pernah atau belum pernah terdaftar dan tidak pernah atau belum pernah aktif mengikuti pendidikan di suatu jenjang pendidikan formal. Termasuk juga yang tamat/belum tamat taman kanak-kanak tetapi tidak melanjutkan ke sekolah dasar.
2. **Masih bersekolah** adalah mereka yang terdaftar dan aktif mengikuti pendidikan formal dan nonformal (Paket A, B, atau C), baik pendidikan dasar, menengah maupun pendidikan tinggi. Bagi mahasiswa yang sedang cuti dianggap masih bersekolah.
3. **Tidak bersekolah lagi** adalah mereka yang pernah terdaftar dan aktif mengikuti pendidikan di suatu jenjang pendidikan formal dan nonformal (Paket A, B, atau C), tetapi pada saat pencacahan tidak lagi terdaftar dan tidak aktif mengikuti pendidikan.
4. **Tamat sekolah** adalah menyelesaikan pelajaran yang ditandai dengan lulus ujian akhir pada kelas atau tingkat terakhir suatu jenjang pendidikan di sekolah

TECHNICAL NOTES

1. **Not/never attending school** is someone who has never attended or never been registered in a formal education, such as primary, secondary, and tertiary education. Those who just completed kindergarten are considered as never attended school.
2. **Attending school** is someone who is currently attending primary, secondary, or tertiary education, including package A, package B, or package C. College student who postpones his/her study is considered as attending school.
3. **Not attending school anymore** is someone who had enrolled and participated in formal and non-formal education in the past including package A, package B, or package C, but currently does not attend school.
4. **Completed particular level of education** is someone who has completed particular level of education in private or public school and accepting graduation

negeri maupun swasta dengan mendapatkan tanda tamat belajar/ijazah. Seseorang yang belum mengikuti pelajaran pada kelas tertinggi tetapi telah mengikuti ujian akhir dan lulus dianggap tamat sekolah.

5. **Dapat membaca dan menulis** artinya dapat membaca dan menulis kata-kata/kalimat sederhana dengan suatu aksara tertentu.

6. **Jalur Pendidikan di Indonesia** terdiri atas 1) pendidikan formal, 2) pendidikan nonformal, dan 3) pendidikan informal yang ketiganya dapat saling melengkapi dan memperkaya (Undang-Undang No. 20 Tahun 2013 tentang Sistem Pendidikan Nasional).

7. **Jenjang Pendidikan Formal** terdiri atas pendidikan dasar, pendidikan menengah, dan pendidikan tinggi. Jenis pendidikan yang diajarkan mencakup pendidikan umum, kejuruan, akademik, profesi, vokasi, keagamaan, dan khusus.

a. Pendidikan Dasar berbentuk Sekolah Dasar (SD) dan Madrasah Ibtidaiyah (MI) atau bentuk lain yang sederajat serta Sekolah Menengah Pertama

certificate. Someone who has never attended the highest grade but passed the final exam is considered as completed particular level of education.

5. **Able to read and write** is the ability to read and write at least a simple sentence in any letter of alphabets.

6. **The Education System in Indonesia** consists of 1) a formal education, 2) non-formal education, and 3) informal education that all three can be complementary and enriching (Law No. 20 Year 2013 about The National Education System).

7. **The Formal Education Level** consists of primary education, secondary education, and high education. The kind of education that taught consists of general education, vocational, academic, professional, religious, and specific education.

a. *The Primary Education consists of Elementary School and Islamic Elementary School or other equivalent forms and*

- (SMP) dan Madrasah Tsanawiyah (MTs), atau bentuk lain yang sederajat.
- b. Pendidikan Menengah berbentuk Sekolah Menengah Atas (SMA), Madrasah Aliyah (MA), Sekolah Menengah Kejuruan (SMK), dan Madrasah Aliyah Kejuruan (MAK), atau bentuk lain yang sederajat.
- c. Pendidikan Tinggi merupakan jenjang pendidikan setelah pendidikan menengah yang mencakup program pendidikan diploma, sarjana, magister, spesialis, dan doktor yang diselenggarakan oleh perguruan tinggi. Perguruan tinggi dapat berbentuk akademi, politeknik, sekolah tinggi, institut, atau universitas.
8. **Rumah Sakit** adalah tempat pemeriksaan dan perawatan kesehatan, biasanya berada di bawah pengawasan dokter/tenaga medis, yang melayani penderita yang sakit untuk berobat rawat jalan atau rawat inap.
9. **Rumah Sakit Bersalin** adalah rumah sakit khusus untuk persalinan, dilengkapi pelayanan spesialis pemeriksaan kehamilan, persalinan, rawat inap dan rawat jalan ibu dan
- Junior High School and MTs, or other equivalent forms.*
- b. *The Secondary Education consists of the senior high school, MA, Vocational School, and Vocational Madrasah Aliyah, or other equivalent forms.*
- c. *The High Education consists of the education level after the secondary education that consists of diplomas, bachelor, master, specialist, and doctoral degrees that are held by the college. The colleges can be academy, polytechnic, high school, institute, or university.*
8. **Hospital** is a place for health check, usually controlled/supervised by doctors/medical personnel to serve the ill patients to get outpatient or inpatient treatment services.
9. **Maternity Hospital** is a specialized hospital for childbirth, has specialist inspection service to pregnancy, childbirth,

anak yang berada di bawah pengawasan dokter spesialis kandungan.

hospitalization and outpatient for mothers and children that is under the supervision of an obstetrician.

10. **Rumah Bersalin** adalah sarana pelayanan kesehatan dengan izin sebagai rumah bersalin, dilengkapi pelayanan pemeriksaan kehamilan, persalinan serta pemeriksaan ibu dan anak yang berada di bawah pengawasan bidan senior.

10. **Maternity House** is health care facility with a license as a maternity house, equipped with prenatal care, childbirth and examination of mothers and children which is under the supervision of a senior midwife.

11. **Poliklinik** adalah sarana kesehatan yang dipakai untuk pelayanan berobat jalan, biasanya berada di bawah pengawasan dokter/tenaga medis.

11. **Polyclinic** is a health facility in which to get outpatient services, usually under the control of doctor/medical personnel.

12. **Puskesmas (Pusat Kesehatan Masyarakat)** adalah unit pelaksana teknis dinas kesehatan kabupaten/kota yang mempunyai fungsi utama sebagai penyelenggara pelayanan kesehatan tingkat pertama. Wilayah kerja puskesmas maksimal adalah satu kecamatan dan untuk dapat menjangkau wilayah kerjanya, puskesmas mempunyai jaringan pelayanan yang meliputi unit Puskesmas Pembantu (Pustu), unit Puskesmas Keliling (Puskel), dan unit bidan desa/komunitas (Peraturan Menteri Kesehatan RI No. 75 Tahun 2014 Tentang Pusat Kesehatan Masyarakat).

12. **Public Health Center** is technical implementation unit of regency health department that have the primary function as a first-level health care providers. The working area standard of public health center is one district and to reach their working areas, public health centers have a service network covering subsidiary of public health center, mobile public health center units, and midwife units (Regulation of the Minister of Health of Indonesia Number 75 Year 2014 about Public Health Center).

13. **Apotek** adalah suatu tempat tertentu yang digunakan untuk melakukan pekerjaan kefarmasian, dan penyaluran/penjualan obat atau bahan farmasi dan perbekalan kesehatan lainnya kepada masyarakat yang dikelola oleh tenaga apoteker (Peraturan Menteri Kesehatan RI No. 1332 Tahun 2002 Tentang Perubahan Atas Peraturan Menteri Kesehatan RI No. 922/MENKES/PER/X/1993 Tentang Ketentuan dan Tata Cara Pemberian Izin Apotek).
14. **Imunisasi** adalah memasukkan kuman atau racun penyakit tertentu yang sudah dilemahkan (vaksin) ke dalam tubuh dengan cara disuntik atau diminum (diteteskan dalam mulut) dengan maksud agar terjadi kekebalan tubuh terhadap penyakit tersebut.
15. **Keluhan kesehatan** adalah keadaan seseorang yang mengalami gangguan kesehatan atau kejiwaan, baik karena penyakit akut, penyakit kronis, kecelakaan, kriminal, atau hal lain.
16. **Mengobati sendiri** adalah upaya oleh anggota rumah tangga/keluarga dengan melakukan
13. ***Pharmacy** is a specific place that is used for pharmaceutical jobs, and distribution/sale of drugs/pharmaceuticals and other medical supplies to people that are administered by trained pharmacist (Regulation of the Minister of Health of Indonesia Number 1332 Year 2002 about the Changes of Regulation of the Minister of Health of Indonesia Number 922/MENKES/PER/X/1993 about Pro-vision and Procedures for Administration of Licensed Pharmacies).*
14. ***Immunization** is putting enervated microbe of a certain disease into human body by injection or drinking (dropping into mouth) to make the body immune to that disease.*
15. ***Health complaint** is a condition where a person has health or mental problems because of acute illness, chronically illness, accident, crimes, or others.*
16. ***Self treatment** is an effort of household members/family to have a health treatment by themselves*

pengobatan sendiri tanpa datang ke tempat fasilitas kesehatan atau memanggil dokter/petugas kesehatan ke rumahnya (misal minum obat modern, jamu, kerokan, kompres, kop, pijat) agar sembuh atau menjadi lebih ringan keluhan kesehatannya.

without visiting health facilities or a doctor/health personnel (for instance, by taking modern medicine, herb medicine, chief with a coin, compress, cupping suction, massage) in order to recover from illness or reduce the health complaint.

17. Angka penemuan kasus tuberkulosis adalah jumlah kasus baru tuberkulosis (TB) dan kasus TB yang didiagnosis kambuh yang diobati dalam program penanggulangan TB nasional dan dilaporkan kepada WHO, dibagi dengan perkiraan WHO terhadap jumlah kasus insiden tuberkulosis pada tahun yang sama, dinyatakan sebagai persentase.

17. *The case detection rate for all forms of tuberculosis* is the number of new and relapse tuberculosis cases diagnosed and treated in national tuberculosis control programmes and notified to WHO, divided by WHO's estimate of the number of incident tuberculosis cases for the same year, expressed as a percentage.

18. Angka keberhasilan pengobatan tuberkulosis smear positive/Basil Tahan Asam (BTA) positif adalah proporsi (dinyatakan sebagai persentase) kasus TB BTA positif yang terdaftar di bawah program pengendalian TB nasional pada tahun tertentu yang dinyatakan berhasil menyelesaikan pengobatan. Dengan atau tanpa bukti bakteriologi keberhasilan ("sembuh" dan "menyelesaikan pengobatan" masing-masing).

18. *The treatment success rate for new pulmonary smear-positive tuberculosis cases* is the proportion (expressed as a percentage) of new smear-positive tuberculosis cases registered under a national tuberculosis control programme in a given year that successfully completed treatment. With or without bacteriological evidence of succes ("cured" and "treatment completed" respectively).

19. **Kasus kumulatif AIDS** adalah kumulatif kasus AIDS sampai dengan referensi waktu tertentu.
19. *Cummulative AIDS case is cummulative AIDS cases with reference to a particular time.*
20. **BCG (Bacillus Calmette Guerin)** merupakan vaksinasi untuk mencegah penyakit TBC, diberikan pada bayi baru lahir atau anak, dengan suntikan pada kulit pangkal lengan atas. Bekas suntikan kemudian akan membentuk tonjolan kecil jaringan parut pada kulit lengan atas. Suntikan BCG diberikan kepada anak sebanyak 1 kali.
20. *BCG (Bacillus Calmette Guerin) is a vaccine to prevent TBC disease, given to newborns or children, by injection at the base of the skin of the upper arm. Injection site will form little bumps of scar tissue in the skin of the upper arm. BCG injections given to children 1 times.*
21. **DPT (Difteri, Pertusis, Tetanus)** merupakan vaksin untuk mencegah penyakit Difteri, Pertusis, dan Tetanus yang diberikan pada bayi berumur 3 bulan ke atas, dengan suntikan pada paha, diulang 1 bulan dan 2 bulan kemudian, sehingga suntikan imunisasi DPT lengkap pada balita berjumlah 3 kali (kadang-kadang selang waktu antar suntikan bisa lebih dari 1 bulan).
21. *DPT (Diphtheria, Pertussis, Tetanus) is a vaccine to prevent the diphtheria, pertussis, and tetanus disease, given to infants aged 3 months and above, with a shot in the thigh, repeated one month and two months later, so that the complete DPT immunization shots at toddler totaling 3 times (sometimes the time interval between injections can be more than 1 month).*
22. **Bencana Alam** adalah peristiwa atau serangkaian peristiwa yang mengancam dan mengganggu kehidupan/penghidupan masyarakat yang disebabkan oleh faktor alam antara lain berupa gempa bumi,
22. *Natural Disaster is an event or series of events that threaten and disrupt the lives and livelihoods caused by natural factors such as: earthquake, tsunami, volcanic*

SOCIAL

tsunami, gunung meletus, banjir, kekeringan, angin topan, dan tanah longsor sehingga mengakibatkan kerugian materi maupun non-materi.

eruption, flood, flash flood, drought, typhoon/cyclone, and landslide so it can lead to result in loss of material and non-material.

23. **Korban meninggal** adalah orang yang dilaporkan tewas atau meninggal dunia akibat bencana.

23. **Fatality** is a person reported killed or death in the wake of a disaster.

24. **Korban hilang** adalah orang yang dilaporkan hilang atau tidak ditemukan atau tidak diketahui keberadaannya setelah terjadi bencana.

24. **Missing person** is a person reported missing or who cannot be located or who cannot be accounted for in the wake of a disaster.

25. **Korban luka/sakit** adalah orang yang mengalami luka-luka atau sakit, dalam keadaan luka ringan, luka sedang maupun luka parah/berat, baik yang berobat jalan maupun rawat inap.

25. **Casualty** is a person suffering injury or illness, in a state of light injury, moderate injury, or heavy injury, which in undergoing treatment as either an outpatient or inpatient.

26. **Rusak Berat** adalah kriteria kerusakan yang mengakibatkan bangunan roboh atau sebagian besar komponen struktur rusak.

26. **Severely damaged** is the criteria of damage that resulted most buildings collapsed or damaged its structural components.

27. **Rusak sedang** adalah kriteria kerusakan yang mengakibatkan sebagian kecil komponen struktur rusak, dan komponen penunjang rusak namun bangunan masih tetap berdiri.

27. **Damaged** is the criteria of damage that resulted defective fraction of structural components and supporting components damaged, but the building still stands.

28. **Rusak ringan** adalah kriteria

kerusakan yang mengakibatkan sebagian komponen struktur retak (struktur masih bisa digunakan) dan bangunan masih tetap berdiri.

***Lightly damaged** is the criteria of damage that resulted partially cracked structural components, but the structure still can be used and the building still stands.*

<https://tanggamuskab.bps.go.id>

ULASAN**DESCRIPTION****Pendidikan**

Pada tahun 2018, terdapat TK sebanyak 121 sekolah dengan jumlah murid 5.397 dan jumlah guru 398. Di tingkat SD, terdapat 409 sekolah, dengan jumlah murid 59.023 dan guru 4.158. Di tingkat MI yang berjumlah 56 sekolah dengan jumlah murid 8.155 dan jumlah guru 596. Di tingkat SMP yang berjumlah 83 sekolah dengan jumlah murid 18.814 dan jumlah guru 1.428. Untuk tingkat MTS terdapat 46 sekolah dengan jumlah murid 9.505 dan jumlah guru 699. Untuk SMA terdapat 26 sekolah dengan jumlah murid 8.555 dan jumlah guru 597. Untuk MA terdapat 23 sekolah dengan jumlah murid 3.665 dan jumlah guru 291. Untuk SMK terdapat 23 sekolah dengan jumlah murid 6.834 dan jumlah guru 430. Untuk SLB hanya ada 1 sekolah dengan jumlah murid 65 dan jumlah guru 10.

Kesehatan

Fasilitas kesehatan di Kabupaten Tanggamus 2018 meliputi rumah sakit umum ada 2, rumah bersalin ada 2, puskesmas ada 23, posyandu ada 686, klinik/balai kesehatan ada 18, dan polindes ada sebanyak 230.

Education

In 2018, there were 121 kindergartens with a total of 5,397 students and 398 teachers. At the elementary level, there were 409 schools, with 59,023 students and 4,158 teachers. At the MI level there were 56 schools with 8,155 students and 596 teachers. At the junior high school there were 83 schools with 18,814 students and 1,428 teachers. For the MTS level there are 46 schools with a total of 9,505 students and a number of 699 teachers. For high schools there are 26 schools with a total of 8,555 students and 597 teachers. For MA there are 23 schools with a total of 3,665 students and 291 teachers. 6,834 students and 430 teachers. For SLB there is only 1 school with 65 students and 10 teachers.

Health

Health facilities in Tanggamus 2018 include 2 public hospitals, 2 maternity hospitals, 23 community health centers, 686 posyandu, 18 health clinics / centers, and 230 polindes.

The highest number of health workers in Tanggamus Regency is midwifery with 545 people, then nursing

Jumlah tenaga kesehatan di Kabupaten Tanggamus yang paling banyak adalah tenaga kebidanan dengan jumlah 545 orang, kemudian tenaga keperawatan dengan jumlah 264 orang, ahli gizi sebanyak 79 orang, dokter sebanyak 33 orang, dan tenaga kefarmasian sebanyak 14 orang.

Persentase balita yang pernah mendapat imunisasi BCG (98 persen), DPT-HB-Hib3 (97 persen), Campak (96 persen), polio 4 (98 persen), Hepatitis B <7hr (98 persen).

Sepuluh penyakit dengan jumlah kasus terbanyak adalah influenza, rheumatoid arthritis, gastritis, hipertensi, nasopharyngitis akut, chepalgia, dermatitis kontak, febris, mialgia, dan diare. Kasus penyakit yang terbanyak di kabupaten tanggamus adalah penyakit influenza dengan jumlah 48.455 kasus.

Agama dan sosial lainnya

Jumlah penduduk beragama islam di di Kabupaten Tanggamus 2018 sebanyak 639.831 jiwa, beragama protestan 1.563 jiwa, beragama katolik 2.861 jiwa, beragama hindu 772 jiwa, beragama budha 397 jiwa. Jumlah tempat peribadatan di kabupaten tanggamus didominasi oleh masjid dan mushola, dengan jumlah masjid sebanyak 991 dan mushola sebanyak

staff with 264 people, 79 nutritionists, 33 doctors and 14 pharmacists.

The percentage of children under five who have received BCG immunization (98 percent), DPT-HB-Hib3 (97 percent), Measles (96 percent), polio 4 (98 percent), Hepatitis B <7hr (98 percent).

Ten diseases with the highest number of cases are influenza, rheumatoid arthritis, gastritis, hypertension, acute nasopharyngitis, chepalgia, contact dermatitis, febrile, myalgia, and diarrhea. The most cases of disease in the Tanggamus district were influenza with 48,455 cases.

Religion and other social

The total population of Muslims in 2018 Tanggamus Regency is 639,831 people, 1,563 Protestants, 2,861 Catholics, 772 Hindus, 397 Buddhists. The number of places of worship in Tanggamus district is dominated by mosques and prayer rooms, with 991 mosques and 1,159 prayers.

The number of villages / kelurahan that experienced natural disasters in 2018, floods were 80 villages, the earthquake was 12 villages, and landslides as many as 27 villages.

SOCIAL

1.159.

Jumlah desa/kelurahan yang mengalami bencana alam pada tahun 2018, bencana banjir ada 80 desa, gempa bumi ada 12 desa, dan tanah longsor sebanyak 27 desa,

<https://tanggamuskab.bps.go.id>

4.1 PENDIDIKAN/EDUCATION

Tabel 4.1.1 Jumlah Sekolah, Guru, dan Murid Taman Kanak-Kanak (TK) di Bawah Kementerian Pendidikan dan Kebudayaan Menurut Kecamatan, (2017/2018)
Number of School, Teachers, and Pupils in Kindergarten Under The Ministry of Education and Culture by Sub District, (2017/2018)

	Kecamatan Sub District	Sekolah School	Guru Teachers	Siswa Pupils
	(1)	(2)	(3)	(4)
1	Wonosobo	4	11	185
2	Semaka	12	33	390
3	Bandar Negeri Semuong	3	8	157
4	Kota Agung	8	42	637
5	Pematang Sawa	0	0	0
6	Kota Agung Timur	4	17	237
7	Kota Agung Barat	2	11	118
8	Pulau Panggung	8	27	314
9	Ulu Belu	16	45	589
10	Air Nainingan	8	20	235
11	Talang Padang	10	38	439
12	Sumberejo	10	39	476
13	Gisting	11	48	772
14	Gunung Alip	3	7	121
15	Pugung	13	29	386
16	Bulok	1	3	26
17	Cukuh Balak	1	2	71
18	Kelumbayan	0	0	0
19	Limau	6	15	170
20	Kelumbayan Barat	1	3	74
	Tanggamus	121	398	5 397

Catatan/Note: ¹ Guru yang mengajar di dua sekolah atau lebih dihitung dimasing-masing sekolah/ The teacher who taught in to schools or more counted in every school ² Jumlah guru termasuk kepala sekolah dan guru/ The total of Teachers including headmaster and teacher

Sumber/Source: Dinas Pendidikan Kabupaten Tanggamus/Education Service of Tanggamus Regency

Tabel 4.1.2 Jumlah Sekolah, Guru, dan Murid Raudatul Athfal (RA) di Bawah Kementerian Agama Menurut Kecamatan, (2017/2018)
Table Number of School, Teachers, and Pupils in Raudatul Athfal (RAO Under The Ministry of Religious Affairs by Sub District, (2017/2018)

Kecamatan Sub District	Sekolah School	Guru Teachers	Siswa Pupils
(1)	(2)	(3)	(4)
1	Wonosobo		
2	Semaka		
3	Bandar Negeri Semuong		
4	Kota Agung		
5	Pematang Sawa		
6	Kota Agung Timur		
7	Kota Agung Barat		
8	Pulau Pangung		
9	Ulu Belu		
10	Air Nanningan		
11	Talang Padang		
12	Sumberejo		
13	Gisting		
14	Gunung Alip		
15	Pugung		
16	Bulok		
17	Cukuh Balak		
18	Kelumbayan		
19	Limau		
20	Kelumbayan Barat		
Tanggamus	16	57	507

Sumber/Source: Kementerian Agama, EMIS, data semester genap laporan sampai dengan 30 Juni 2019/Ministry of Religious Affairs, EMIS, even semester report data up to 30th June 2019

Tabel 4.1.3 Jumlah Sekolah, Murid, Guru, dan Rasio Murid-Guru Sekolah Dasar (SD) Menurut Kecamatan di Kabupaten Tanggamus, (2017/2018)
Number of Schools, Pupils, Teachers, and School-Teacher Ratio of Primary Schools by Subdistrict in Tanggamus Regency, (2017/2018)

	Kecamatan Subdistrict	Sekolah Schools	Murid Pupils	Guru Teachers	Rasio Murid- Guru/Pupil- Teacher Ratio
	(1)	(2)	(3)	(4)	(5)
1	Wonosobo	27	3 889	275	7.07
2	Semaka	30	3 881	314	8.09
3	Bandar Negeri Semuong	13	1 604	138	8.60
4	Kota Agung	20	4 309	263	6.10
5	Pematang Sawa	16	1 577	113	7.17
6	Kota Agung Timur	13	2 167	136	6.28
7	Kota Agung Barat	14	2 169	146	6.73
8	Pulau Panggung	31	4 365	293	6.71
9	Ulu Belu	32	4 561	313	6.86
10	Air Naningan	20	3 140	179	5.70
11	Talang Padang	21	4 119	302	7.33
12	Sumberejo	24	3 144	212	6.74
13	Gisting	21	3 710	227	6.12
14	Gunung Alip	13	1 975	142	7.19
15	Pugung	39	5 244	398	7.59
16	Bulok	17	2 180	202	9.27
17	Cukuh Balak	25	2 633	211	8.01
18	Kelumbayan	11	964	94	9.75
19	Limau	16	2 295	139	6.06
20	Kelumbayan Barat	6	1 097	61	5.56
	Tanggamus	409	59 023	4 158	7.04

Sumber/Source: Dinas Pendidikan Kabupaten Tanggamus/Education Service of Tanggamus Regency

Tabel 4.1.4 Jumlah Sekolah, Murid, Guru, dan Rasio Murid-Guru Madrasah Ibtidaiyah (MI) Menurut Kecamatan di Kabupaten Tanggamus, (2017/2018)
Number of Schools, Pupils, Teachers, and School-Teacher Ratio of Madrasah Ibtidaiyah (MI) by Districts in Tanggamus Regency, (2017/2018)

	Kecamatan Subdistrict	Sekolah Schools	Murid Pupils	Guru Teachers	Rasio Murid- Guru/ Pupil- Teacher Ratio
	(1)	(2)	(3)	(4)	(5)
1	Wonosobo	3	318	27	11.78
2	Semaka	2	160	18	8.89
3	Bandar Negeri Semuong	0	0	0	0.00
4	Kota Agung	3	717	52	13.79
5	Pematang Sawa	2	333	18	18.50
6	Kota Agung Timur	0	0	0	0.00
7	Kota Agung Barat	1	196	12	16.33
8	Pulau Panggung	1	46	7	6.57
9	Ulu Belu	2	231	16	14.44
10	Air Nanningan	2	141	13	10.85
11	Talang Padang	6	1 502	66	22.76
12	Sumberejo	3	345	26	13.27
13	Gisting	2	905	45	20.11
14	Gunung Alip	2	277	18	15.39
15	Pugung	11	1 347	119	11.32
16	Bulok	5	550	50	11.00
17	Cukuh Balak	2	144	16	9.00
18	Kelumbayan	4	390	42	9.29
19	Limau	1	60	10	6.00
20	Kelumbayan Barat	4	493	41	12.02
	Tanggamus	56	8 155	596	13.68

Sumber/Source: Kantor Kementerian Agama Kabupaten Tanggamus/Ministry of Religion Affairs of Tanggamus Regency

Tabel 4.1.5 Jumlah Sekolah, Murid, Guru, dan Rasio Murid-Guru Sekolah Menengah Pertama (SMP) Menurut Kecamatan di Kabupaten Tanggamus, (2017/2018)
Number of Schools, Pupils, Teachers, and School-Teacher Ratio of Junior High Schools by Districts in Tanggamus Regency, (2017/2018)

	Kecamatan Subdistrict	Sekolah Schools	Murid Pupils	Guru Teachers	Rasio Murid- Guru/Pupil- Teacher Ratio
	(1)	(2)	(3)	(4)	(5)
1	Wonosobo	6	1 706	108	6.33
2	Semaka	5	1 146	91	7.94
3	Bandar Negeri Semuong	2	462	42	9.09
4	Kota Agung	6	1 692	120	7.09
5	Pematang Sawa	4	461	42	9.11
6	Kota Agung Timur	2	766	52	6.79
7	Kota Agung Barat	2	461	35	7.59
8	Pulau Panggung	3	901	66	7.33
9	Ulu Belu	6	928	86	9.27
10	Air Naningan	4	945	63	6.67
11	Talang Padang	6	1 491	137	9.19
12	Sumberejo	4	1 562	98	6.27
13	Gisting	5	1 320	102	7.73
14	Gunung Alip	3	480	38	7.92
15	Pugung	5	1 136	102	8.98
16	Bulok	4	767	73	9.52
17	Cukuh Balak	6	908	62	6.83
18	Kelumbayan	4	368	24	6.52
19	Limau	3	912	61	6.69
20	Kelumbayan Barat	3	402	26	6.47
	Tanggamus	83	18 814	1 428	7.59

Sumber/Source: Dinas Pendidikan Kabupaten Tanggamus/Education Service of Tanggamus Regency

Tabel 4.1.6 Jumlah Sekolah, Murid, Guru, dan Rasio Murid-Guru Madrasah Tsanawiyah (MTs) Menurut Kecamatan di Kabupaten Tanggamus, (2017/2018)
Number of Schools, Pupils, Teachers, and School-Teacher Ratio of Madrasah Tsanawiyah (MTs) by Subdistrict in Tanggamus Regency, (2017/2018)

	Kecamatan Subdistrict	Sekolah Schools	Murid Pupils	Guru Teachers	Rasio Murid- Guru/Pupil- Teacher Ratio
	(1)	(2)	(3)	(4)	(5)
1	Wonosobo	2	172	17	10.12
2	Semaka	4	540	49	11.02
3	Bandar Negeri Semuong	0	0	0	0.00
4	Kota Agung	2	1 415	69	20.51
5	Pematang Sawa	1	141	15	9.40
6	Kota Agung Timur	0	0	0	0.00
7	Kota Agung Barat	1	214	20	10.70
8	Pulau Panggung	2	410	25	16.40
9	Ulu Belu	2	278	20	13.90
10	Air Nanningan	2	139	24	5.79
11	Talang Padang	4	956	63	15.17
12	Sumberejo	3	948	61	15.54
13	Gisting	3	862	66	13.06
14	Gunung Alip	2	1 028	66	15.58
15	Pugung	8	1 429	105	13.61
16	Bulok	2	194	23	8.43
17	Cukuh Balak	4	333	38	8.76
18	Kelumbayan	0	0	0	0.00
19	Limau	1	151	8	18.88
20	Kelumbayan Barat	3	295	30	9.83
	Tanggamus	46	9 505	699	13.60

Sumber/Source: Kantor Kementerian Agama Kabupaten Tanggamus/Ministry of Religion Affairs of Tanggamus Regency

Tabel 4.1.7 Jumlah Sekolah, Guru, dan Murid Sekolah Menengah Atas (SMA) di Bawah Kementerian Pendidikan dan Kebudayaan Menurut Kecamatan di Kabupaten Tanggamus, (2017/2018)
Number of School, Teachers, and Pupils in Senior High School Under The Ministry of Education and Culture by Sub District in Tanggamus Regency, (2017/2018)

	Kecamatan Sub District	Sekolah/School		
		Negeri/Public	Swasta/Private	Jumlah/Total
	(1)	(2)	(3)	(4)
1	Wonosobo	1	-	1
2	Semaka	1	-	1
3	Bandar Negeri Semuong	-	-	-
4	Kota Agung	2	1	3
5	Pematang Sawa	1	1	2
6	Kota Agung Timur	-	-	-
7	Kota Agung Barat	-	1	1
8	Pulau Panggung	1	-	1
9	Ulu Belu	2	1	3
10	Air Naningan	1	-	1
11	Talang Padang	1	1	2
12	Sumberejo	1	1	2
13	Gisting	-	1	1
14	Gunung Alip	1	-	1
15	Pugung	-	2	2
16	Bulok	1	-	1
17	Cukuh Balak	1	-	1
18	Kelumbayan	1	-	1
19	Limau	1	-	1
20	Kelumbayan Barat	1	-	1
Tanggamus		17	9	26

Bersambung/to be continued

Lanjutan Tabel / Continued Table 4.1.7

Kecamatan Sub District	Murid/Students		
	Negeri/Public	Swasta/Private	Jumlah/Total
(1)	(2)	(3)	(4)
1 Wonosobo	268	-	268
2 Semaka	529	-	529
3 Bandar Negeri Semuong	-	-	-
4 Kota Agung	1 359	381	1 740
5 Pematang Sawa	127	37	164
6 Kota Agung Timur	-	-	-
7 Kota Agung Barat	-	55	55
8 Pulau Panggung	446	-	446
9 Ulu Belu	307	31	338
10 Air Nanningan	271	-	271
11 Talang Padang	1 038	113	1 151
12 Sumberejo	641	517	1 158
13 Gisting	-	554	554
14 Gunung Alip	260	-	260
15 Pugung	-	195	195
16 Bulok	228	-	228
17 Cukuh Balak	449	-	449
18 Kelumbayan	150	-	150
19 Limau	360	-	360
20 Kelumbayan Barat	239	-	239
Tanggamus	6 672	1 883	8 555

Lanjutan Tabel / Continued Table 4.1.7

	Kecamatan Sub District	Guru ¹ /Teachers ¹		
		Negeri/Public	Swasta/Private	Jumlah/Total
		(1)	(2)	(3)
1	Wonosobo	29	-	29
2	Semaka	30	-	30
3	Bandar Negeri Semuong	-	-	-
4	Kota Agung	85	22	107
5	Pematang Sawa	0	0	0
6	Kota Agung Timur	-	-	-
7	Kota Agung Barat	-	3	3
8	Pulau Panggung	37	-	37
9	Ulu Belu	36	9	45
10	Air Nanningan	31	-	31
11	Talang Padang	58	12	70
12	Sumberejo	48	18	66
13	Gisting	-	27	27
14	Gunung Alip	34	-	34
15	Pugung	-	16	16
16	Bulok	28	-	28
17	Cukuh Balak	19	-	19
18	Kelumbayan	21	-	21
19	Limau	22	-	22
20	Kelumbayan Barat	12	-	12
Tanggamus		490	107	597

Catatan/Note: ¹ Guru yang mengajar di dua sekolah atau lebih dihitung dimasing-masing sekolah/ The teacher who taught in to schools or more counted in every school ² Jumlah guru termasuk kepala sekolah dan guru/ The total of Teachers including headmaster and teacher

Sumber/Source: Kementerian Pendidikan dan Kebudayaan, Data Semester Ganjil 2017/Ministry of Educations and Culture, 2017 Odd Semester Data

Tabel 4.1.8 Jumlah Sekolah, Guru, dan Murid Sekolah Menengah Kejuruan (SMK) di Bawah Kementerian Pendidikan dan Kebudayaan Menurut Kecamatan di Kabupaten Tanggamus, (2017/2018)
Number of School, Teachers, and Pupils in Vocational High School Under The Ministry of Education and Culture by Sub District in Tanggamus Regency, (2017/2018)

	Kecamatan Sub District	Sekolah/School		
		Negeri/Public	Swasta/Private	Jumlah/Total
	(1)	(2)	(3)	(4)
1	Wonosobo	-	2	2
2	Semaka	-	2	2
3	Bandar Negeri Semuong	-	-	-
4	Kota Agung	-	3	3
5	Pematang Sawa	-	-	-
6	Kota Agung Timur	1	1	2
7	Kota Agung Barat	2	-	2
8	Pulau Panggung	-	-	-
9	Ulu Belu	-	1	1
10	Air Naningan	-	-	-
11	Talang Padang	1	1	2
12	Sumberejo	-	1	1
13	Gisting	-	4	4
14	Gunung Alip	-	-	-
15	Pugung	1	2	3
16	Bulok	-	-	-
17	Cukuh Balak	1	-	1
18	Kelumbayan	-	-	-
19	Limau	-	-	-
20	Kelumbayan Barat	-	-	-
Tanggamus		6	17	23

Lanjutan Tabel / Continued Table 4.1.8

Kecamatan Sub District	Murid/Students		
	Negeri/Public	Swasta/Private	Jumlah/Total
(1)	(2)	(3)	(4)
1 Wonosobo	-	507	507
2 Semaka	-	528	528
3 Bandar Negeri Semuong	-	-	-
4 Kota Agung	-	880	880
5 Pematang Sawa	-	-	-
6 Kota Agung Timur	232	177	409
7 Kota Agung Barat	1 031	-	1 031
8 Pulau Panggung	-	-	-
9 Ulu Belu	-	160	160
10 Air Naningan	-	-	-
11 Talang Padang	1 146	54	1 200
12 Sumberejo	-	104	104
13 Gisting	-	1 115	1 115
14 Gunung Alip	-	-	-
15 Pugung	242	491	733
16 Bulok	-	-	-
17 Cukuh Balak	167	-	167
18 Kelumbayan	-	-	-
19 Limau	-	-	-
20 Kelumbayan Barat	-	-	-
Tanggamus	2 818	4 016	6 834

Bersambung/to be continued

Lanjutan Tabel / Continued Table 4.1.8

Kecamatan Sub District	Guru ¹ /Teachers ¹		
	Negeri/Public	Swasta/Private	Jumlah/Total
(1)	(2)	(3)	(4)
1 Wonosobo	-	26	26
2 Semaka	-	26	26
3 Bandar Negeri Semuong	-	-	-
4 Kota Agung	-	50	50
5 Pematang Sawa	-	-	-
6 Kota Agung Timur	16	9	25
7 Kota Agung Barat	92	-	92
8 Pulau Panggung	-	-	-
9 Ulu Belu	-	10	10
10 Air Nanningan	-	-	-
11 Talang Padang	64	3	67
12 Sumberejo	-	12	12
13 Gisting	-	60	60
14 Gunung Alip	-	-	-
15 Pugung	25	26	51
16 Bulok	-	-	-
17 Cukuh Balak	11	-	11
18 Kelumbayan	-	-	-
19 Limau	-	-	-
20 Kelumbayan Barat	-	-	-
Tanggamus	208	222	430

Catatan/Note: ¹ Guru yang mengajar di dua sekolah atau lebih dihitung dimasing-masing sekolah/ The teacher who taught in to schools or more counted in every school 2 Jumlah guru termasuk kepala sekolah dan guru/ The total of Teachers including headmaster and teacher

Sumber/Source: Kementerian Pendidikan dan Kebudayaan, Data Semester Ganjil 2017/Ministry of Educations and Culture, 2017 Odd Semester Data

Tabel 4.1.9 Jumlah Sekolah, Murid, Guru, dan Rasio Murid-Guru Madrasah Aliyah (MA) Menurut Kecamatan di Kabupaten Tanggamus, (2017/2018)
Number of School, Teachers, and Pupils of *Madrasah Aliyah (MA)* by Sub District in Tanggamus Regency, (2017/2018)

	Kecamatan <i>Subdistrict</i>	Sekolah <i>Schools</i>	Murid <i>Pupils</i>	Guru <i>Teachers</i>	Rasio Murid- Guru/ <i>Pupil- Teacher Ratio</i>
	(1)	(2)	(3)	(4)	(5)
1	Wonosobo	1	70	11	6.36
2	Semaka	1	86	6	14.33
3	Bandar Negeri Semuong	0	0	0	0.00
4	Kota Agung	2	596	58	10.28
5	Pematang Sawa	1	54	7	7.71
6	Kota Agung Timur	0	0	0	0.00
7	Kota Agung Barat	0	0	0	0.00
8	Pulau Panggung	1	150	4	37.50
9	Ulu Belu	1	105	15	7.00
10	Air Naningan	1	24	5	4.80
11	Talang Padang	4	741	64	11.58
12	Sumberejo	3	785	45	17.44
13	Gisting	2	477	35	13.63
14	Gunung Alip	0	0	0	0.00
15	Pugung	3	361	22	16.41
16	Bulok	2	165	16	10.31
17	Cukuh Balak	1	51	3	17.00
18	Kelumbayan	0	0	0	0.00
19	Limau	0	0	0	0.00
20	Kelumbayan Barat	0	0	0	0.00
	Tanggamus	23	3 665	291	12.59

Sumber/Source : Kantor Kementerian Agama Kabupaten Tanggamus/Ministry of Religion Affairs of Tanggamus Regency

Tabel 4.1.10 Jumlah Sekolah, Murid, Guru, dan Rasio Murid-Guru Sekolah Luar Biasa (SLB) Menurut Kecamatan di Kabupaten Tanggamus, (2017/2018)
Number of Schools, Pupils, Teachers, and School-Teacher Ratio of Elementary/Primary Schools for Exceptional Children by Subdistrict in Tanggamus Regency, (2017/2018)

	Kecamatan Subdistrict	Sekolah Schools	Murid Pupils	Guru Teachers	Rasio Murid- Guru/Pupil- Teacher Ratio
	(1)	(2)	(3)	(4)	(5)
1	Wonosobo	0	0	0	-
2	Semaka	0	0	0	-
3	Bandar Negeri Semuong	0	0	0	-
4	Kota Agung	0	0	0	-
5	Pematang Sawa	0	0	0	-
6	Kota Agung Timur	1	65	10	15.38
7	Kota Agung Barat	0	0	0	-
8	Pulau Panggung	0	0	0	-
9	Ulu Belu	0	0	0	-
10	Air Nanningan	0	0	0	-
11	Talang Padang	0	0	0	-
12	Sumberejo	0	0	0	-
13	Gisting	0	0	0	-
14	Gunung Alip	0	0	0	-
15	Pugung	0	0	0	-
16	Bulok	0	0	0	-
17	Cukuh Balak	0	0	0	-
18	Kelumbayan	0	0	0	-
19	Limau	0	0	0	-
20	Kelumbayan Barat	0	0	0	-
	Tanggamus	1	65	10	15.38

Sumber/Source: Dinas Pendidikan Kabupaten Tanggamus/Education Service of Tanggamus Regency

Tabel 4.1.11 Jumlah Desa¹/Kelurahan yang Memiliki Fasilitas Sekolah Menurut Kecamatan dan Tingkat Pendidikan di Kabupaten Tanggamus, 2011-2018
Number of Villages¹ Having Educational Facilities by Subdistrict and Educational Level in Tanggamus Regency, 2011-2018

	Kecamatan Sub District	SD Primary School			SMP Junior High School		
		2011	2014	2018	2011	2014	2018
	(1)	(2)	(3)	(4)	(5)	(6)	(7)
1	Wonosobo	19	23	23	7	7	7
2	Semaka	20	20	21	7	7	8
3	Bandar Negeri Semuong	9	10	10	2	1	1
4	Kota Agung	12	14	13	2	2	4
5	Pematang Sawa	12	13	13	5	5	5
6	Kota Agung Timur	10	11	11	2	2	2
7	Kota Agung Barat	12	12	12	3	3	3
8	Pulau Panggung	17	21	20	3	2	3
9	Ulu Belu	15	16	16	5	7	6
10	Air Nanningan	9	10	10	3	3	5
11	Talang Padang	14	15	15	7	8	8
12	Sumberejo	13	13	13	5	7	6
13	Gisting	8	9	9	5	5	5
14	Gunung Alip	9	9	9	3	3	4
15	Pugung	23	24	24	12	12	10
16	Bulok	9	10	10	4	5	6
17	Cukuh Balak	17	17	18	8	8	8
18	Kelumbayan	8	8	8	3	3	3
19	Limau	10	11	11	4	4	4
20	Kelumbayan Barat	6	6	6	4	5	5
	Tanggamus	252	272	272	94	99	103

Bersambung/to be continued

Lanjutan Tabel / Continued Table 4.1.8

Kecamatan Sub District	SMA Senior High School			SMK Vocational School		
	2011	2014	2018	2011	2014	2018
	(1)	(2)	(3)	(4)	(5)	(6)
1 Wonosobo	1	2	2	1	1	1
2 Semaka	2	2	2	1	1	2
3 Bandar Negeri Semuong	0	0	0	0	0	0
4 Kota Agung	3	2	3	2	3	3
5 Pematang Sawa	2	2	2	0	0	0
6 Kota Agung Timur	0	0	0	1	2	1
7 Kota Agung Barat	0	0	2	1	1	1
8 Pulau Panggung	2	2	2	0	1	0
9 Ulu Belu	3	5	4	0	2	1
10 Air Naningan	1	1	2	0	0	0
11 Talang Padang	5	5	5	1	1	1
12 Sumberejo	4	4	5	0	1	2
13 Gisting	2	4	3	1	2	3
14 Gunung Alip	1	1	1	0	0	0
15 Pugung	2	5	5	2	3	3
16 Bulok	2	2	3	0	0	0
17 Cukuh Balak	3	4	4	0	0	1
18 Kelumbayan	1	1	1	0	0	0
19 Limau	1	2	1	0	0	1
20 Kelumbayan Barat	2	2	2	0	0	0
Tanggamus	37	46	49	10	18	20

Bersambung/to be continued

Lanjutan Tabel / Continued Table 4.1.8

	Kecamatan Sub District	Perguruan Tinggi/University		
		2011	2014	2018
	(1)	(2)	(3)	(4)
1	Wonosobo	0	0	0
2	Semaka	0	0	0
3	Bandar Negeri Semuong	0	0	0
4	Kota Agung	3	2	1
5	Pematang Sawa	0	0	0
6	Kota Agung Timur	0	0	0
7	Kota Agung Barat	0	0	0
8	Pulau Panggung	0	0	0
9	Ulu Belu	0	1	0
10	Air Naningan	0	0	0
11	Talang Padang	0	0	0
12	Sumberejo	0	0	0
13	Gisting	1	1	2
14	Gunung Alip	0	0	0
15	Pugung	0	0	0
16	Bulok	0	0	0
17	Cukuh Balak	0	0	0
18	Kelumbayan	0	0	0
19	Limau	0	0	0
20	Kelumbayan Barat	0	0	0
Tanggamus		4	4	3

Catatan/ Note: ¹ Desa pada tabel ini termasuk permukiman transmigrasi (UPT) YANG MASIH DIBINA OLEH Kementerian terkait dan nagari di Provinsi Sumatera Barat/ Villages in this table include transmigration Settlement unit which is still fostredby the relevan Ministries and the Nagari in The Province of Sumatra Barat

Sumber/Source: BPS, Pendataan Potensi Desa (Podes)/BPS-Statistics Indonesia, Village Potential data collection

4.2 KESEHATAN/HEALTH

Tabel 4.2.1 Jumlah Desa¹/Kelurahan yang Memiliki Sarana Kesehatan Menurut Kecamatan di Kabupaten Tanggamus, 2011-2018
Table Number of Villages¹ Having Health Facilities by Sub District in Tanggamus Regency, 2011-2018

	Kecamatan Sub District	Rumah Sakit Hospital			Rumah Sakit Bersalin Maternity Hospital		
		2011	2014	2018	2011	2014	2018
	(1)	(2)	(3)	(4)	(5)	(6)	(7)
1	Wonosobo	0	0	0	6	0	0
2	Semaka	0	0	0	2	2	0
3	Bandar Negeri Semuong	0	0	0	0	0	0
4	Kota Agung	1	1	1	1	0	0
5	Pematang Sawa	0	0	0	0	0	0
6	Kota Agung Timur	0	0	0	0	0	0
7	Kota Agung Barat	0	0	0	0	0	0
8	Pulau Panggung	0	0	0	1	1	0
9	Ulu Belu	0	0	0	0	0	0
10	Air Nanningan	0	0	0	2	2	0
11	Talang Padang	0	0	0	1	0	0
12	Sumberejo	0	0	0	8	6	0
13	Gisting	1	1	1	2	5	1
14	Gunung Alip	0	0	0	1	0	0
15	Pugung	0	0	0	0	0	0
16	Bulok	0	0	0	1	0	0
17	Cukuh Balak	0	0	0	0	0	0
18	Kelumbayan	0	0	0	0	0	0
19	Limau	0	0	0	0	0	0
20	Kelumbayan Barat	0	0	0	0	0	0
	Tanggamus	2	2	2	25	16	1

Bersambung/to be continued

Lanjutan Tabel / Continued Table 4.2.1

	Kecamatan <i>Sub District</i>	Poliklinik <i>Polyclinic</i>			Puskesmas <i>Public Health Centre</i>		
		2011	2014	2018	2011	2014	2018
	(1)	(8)	(9)	(10)	(11)	(12)	(13)
1	Wonosobo	1	2	0	1	2	2
2	Semaka	1	0	0	2	5	2
3	Bandar Negeri Semuong	0	0	0	1	1	1
4	Kota Agung	1	1	1	1	1	1
5	Pematang Sawa	0	0	0	1	1	1
6	Kota Agung Timur	0	0	1	1	1	1
7	Kota Agung Barat	0	0	0	1	1	1
8	Pulau Panggung	1	1	1	1	1	1
9	Ulu Belu	0	1	0	1	1	1
10	Air Nanningan	1	1	1	1	1	1
11	Talang Padang	4	3	3	1	1	1
12	Sumberejo	6	3	2	1	1	1
13	Gisting	4	4	5	1	2	1
14	Gunung Alip	1	0	0	1	1	1
15	Pugung	1	3	2	2	5	2
16	Bulok	0	1	0	1	1	1
17	Cukuh Balak	0	0	0	1	1	1
18	Kelumbayan	0	0	0	1	1	1
19	Limau	0	0	0	1	1	1
20	Kelumbayan Barat	1	0	0	1	1	1
	Tanggamus	22	20	16	22	30	23

Bersambung/to be continued

Lanjutan Tabel / Continued Table 4.2.1

Kecamatan Sub District	Puskesmas Pembantu Subsidiary of Public Health Centre			Apotek Pharmacy		
	2011	2014	2018	2011	2014	2018
(1)	(14)	(15)	(16)	(17)	(18)	(19)
1 Wonosobo	3	2	2	0	0	2
2 Semaka	4	2	5	1	0	0
3 Bandar Negeri Semuong	1	1	1	0	0	0
4 Kota Agung	1	1	1	2	2	2
5 Pematang Sawa	2	2	2	0	0	0
6 Kota Agung Timur	1	1	1	0	0	0
7 Kota Agung Barat	1	1	1	0	0	0
8 Pulau Panggung	3	3	6	0	0	1
9 Ulu Belu	6	7	6	0	0	0
10 Air Naningan	4	4	4	0	0	1
11 Talang Padang	2	3	2	1	3	4
12 Sumberejo	3	3	3	0	1	2
13 Gisting	2	1	2	2	2	2
14 Gunung Alip	2	2	2	0	0	0
15 Pugung	4	6	4	0	0	0
16 Bulok	4	4	6	0	0	1
17 Cukuh Balak	5	3	6	0	0	0
18 Kelumbayan	2	5	3	0	0	0
19 Limau	3	3	3	0	0	0
20 Kelumbayan Barat	2	3	2	0	0	1
Tanggamus	55	57	62	6	8	16

Catatan/ Note: ¹ Desa pada tabel ini termasuk permukiman transmigrasi (UPT) YANG MASIH DIBINA OLEH Kementerian terkait dan nagari di Provinsi Sumatra Barat/ Villages in this table include transmigration Settlement unit which is still fostredby the relevan Ministries and the Nagari in The Province of Sumatra Barat

Sumber/Source: BPS, Pendataan Potensi Desa (Podes)/BPS-Statistics Indonesia, Village Potential data collection

Tabel 4.2.2 Jumlah Rumah Sakit Umum, Rumah Sakit Khusus, dan Puskesmas Menurut Kecamatan di Kabupaten Tanggamus, 2017-2018
Table Jumlah of General Hospital, Special Hospital, and Public Health Center by Sub District in Tanggamus Regency, 2017-2018

Kecamatan Sub District	Rumah Sakit							
	Rumah Sakit Umum General Hospital		Rumah Sakit Khusus Special Hospital		Rumah Sakit Bersalin/ Rumah Bersalin Maternity Hospital		Puskesmas Public Health Center	
	2017	2018	2017	2018	2017	2018	2017	2018
(1)	(2)	(3)	(4)	(5)	(6)	(7)	(8)	(9)
1 Wonosobo	0	0	0	0	0	0	2	2
2 Semaka	0	0	0	0	1	1	2	2
3 Bandar Negeri Semuong	0	0	0	0	0	0	1	1
4 Kota Agung	1	1	0	0	0	0	1	1
5 Pematang Sawa	0	0	0	0	0	0	1	1
6 Kota Agung Timur	0	0	0	0	0	0	1	1
7 Kota Agung Barat	0	0	0	0	0	0	1	1
8 Pulau Panggung	0	0	0	0	0	0	1	1
9 Ulu Belu	0	0	0	0	0	0	1	1
10 Air Nanningan	0	0	0	0	1	1	1	1
11 Talang Padang	0	0	0	0	0	0	1	1
12 Sumberejo	0	0	0	0	0	0	1	1
13 Gisting	1	1	0	0	0	0	1	1
14 Gunung Alip	0	0	0	0	0	0	1	1
15 Pugung	0	0	0	0	0	0	2	2
16 Bulok	0	0	0	0	0	0	1	1
17 Cukuh Balak	0	0	0	0	0	0	1	1
18 Kelumbayan	0	0	0	0	0	0	1	1
19 Limau	0	0	0	0	0	0	1	1
20 Kelumbayan Barat	0	0	0	0	0	0	1	1
Tanggamus	2	2	0	0	2	2	23	23

Bersambung/to be continued

Lanjutan Tabel / Continued Table 4.2.2

Kecamatan Sub District	Klinik/Balai Kesehatan Clinic/Health center		Posyandu Maternal & Child Health Center		Polindes Village Maternity		
	2017	2018	2017	2018	2017	2018	
(1)	(10)	(11)	(12)	(13)	(14)	(15)	
1	Wonosobo	2	1	33	33	18	22
2	Semaka	0	0	34	33	13	6
3	Bandar Negeri Semuung	1	1	15	15	5	5
4	Kota Agung	2	3	39	40	15	14
5	Pematang Sawa	0	0	19	19	7	8
6	Kota Agung Timur	0	0	22	27	11	5
7	Kota Agung Barat	1	0	26	22	5	10
8	Pulau Panggung	1	1	44	44	4	21
9	Ulu Belu	1	1	50	51	16	13
10	Air Nanningan	0	0	28	31	10	10
11	Talang Padang	3	4	63	66	17	17
12	Sumberejo	3	2	33	33	11	11
13	Gisting	4	3	47	49	4	9
14	Gunung Alip	0	0	24	24	8	8
15	Pugung	1	0	88	88	26	27
16	Bulok	0	0	27	27	9	10
17	Cukuh Balak	0	1	28	30	11	11
18	Kelumbayan	0	1	20	20	6	6
19	Limau	0	0	21	21	1	11
20	Kelumbayan Barat	0	0	11	13	1	6
Tanggamus		19	18	672	686	198	230

Sumber/Source: Dinas Kesehatan Kabupaten Tanggamus/Health Service of Tanggamus Regency

Tabel 4.2.3 Jumlah Tenaga Kesehatan Menurut Kecamatan di Kabupaten Tanggamus, 2018
Table Number of Medical Personnel by Subdistrict in Tanggamus Regency, 2018

	Kecamatan Subdistrict	Dokter Doctor	Perawat Nurse	Bidan Midwife	Farmasi Pharmaceutical	Ahli Gizi Nutritionist
	(1)	(2)	(3)	(4)	(5)	(6)
1	Wonosobo	3	9	35	0	5
2	Semaka	4	17	33	0	3
3	Bandar Negeri Semuong	2	9	20	0	2
4	Kota Agung	3	6	28	1	2
5	Pematang Sawa	2	13	6	0	3
6	Kota Agung Timur	2	2	22	1	1
7	Kota Agung Barat	1	3	19	1	2
8	Pulau Panggung	3	20	38	2	5
9	Ulu Belu	3	16	36	0	4
10	Air Naningan	2	20	29	2	3
11	Talang Padang	4	29	45	3	6
12	Sumberejo	2	10	37	0	4
13	Gisting	2	21	26	1	6
14	Gunung Alip	1	7	26	0	2
15	Pugung	2	24	62	2	15
16	Bulok	2	16	15	0	5
17	Cukuh Balak	2	16	20	1	2
18	Kelumbayan	1	4	13	0	3
19	Limau	3	10	21	0	2
20	Kelumbayan Barat	2	12	14	0	4
	Tanggamus	46	264	545	14	79

Sumber/Source: Dinas Kesehatan Kabupaten Tanggamus/Health Service of Tanggamus Regency

Tabel 4.2.4 Jumlah Dokter Spesialis, Dokter Umum, dan Dokter Gigi Menurut Sarana Pelayanan Kesehatan di Kabupaten Tanggamus, 2018
Number of Specialist Doctor, Generalist Doctor, and Dentist by Type of Health Facility in Tanggamus Regency, 2018

Unit Kerja <i>Work Unit</i>	Dokter Spesialis <i>Specialist Doctors</i>	Dokter Umum <i>Generalist Doctors</i>	Dokter Gigi <i>Dentist</i>
(1)	(2)	(3)	(4)
Puskesmas/ <i>Public Health Center</i>	0	44	2
Rumah Sakit/ <i>Hospital</i>	14	8	1
Jumlah/Total	14	52	3

Sumber/Source: Dinas Kesehatan Kabupaten Tanggamus/Health Service of Tanggamus Regency

Tabel 4.2.5 **Persentase Perempuan Pernah Kawin Berumur 15-49 Tahun Yang Melahirkan Anak Lahir Hidup (ALH) Menurut Kecamatan dan Penolong Proses Kelahiran di Kabupaten Tanggamus, 2018**

Percentage of Ever Married Women Aged 15–49 Years Who gave birth to Children Ever Born by Subdistrict and Birth Attendant in Tanggamus Regency, 2018

	Kecamatan Subdistricts	Tenaga Kesehatan Health Personnel	Non Tenaga Kesehatan Non-Health Personnel	Jumlah Total	Persentase Tenaga Kesehatan Percentage of Health Personnel
	(1)	(2)	(3)	(4)	(5)
1	Wonosobo	575	1	576	100
2	Semaka	627	0	627	100
3	Bandar Negeri Semuong	383	3	386	99.5
4	Kota Agung	887	3	890	99.6
5	Pematang sawa	317	9	326	90.1
6	Kota Agung Timur	414	0	414	99.1
7	Kota Agung Barat	578	0	578	100
8	Pulau Panggung	726	0	726	99.5
9	Ulu Belu	1086	0	1086	99
10	Air Nanningan	608	3	611	99
11	Talang Padang	798	3	801	94.5
12	Sumberejo	586	0	586	98.4
13	Gisting	755	0	755	94.6
14	Gunung Alip	315	0	315	95.2
15	Pugung	968	6	974	99.3
16	Bulok	375	0	375	100
17	Cukuh Balak	405	0	405	98.4
18	Kelumbayan	172	0	172	84
19	Limau	348	0	348	99.2
20	Kelumbayan Barat	275	3	278	92.2
	Tanggamus	11198	31	11229	97.80

Sumber/Source: Dinas Kesehatan Kabupaten Tanggamus/Health Service of Tanggamus Regency

Tabel 4.2.6 Persentase Balita Yang Pernah Mendapat Imunisasi Menurut Kecamatan dan Jenis Imunisasi di Kabupaten Tanggamus, 2018
Table Percentage of Children Under Five Years Who Had Immunization by Subdistrict and Type of Immunization in Tanggamus Regency, 2018

	Kecamatan Subdistricts	BCG BCG	DPT- HB- Hib3	Campak Measles	Polio Polio	Hepatitis B Hepatitis B
	(1)	(2)	(3)	(6)	(7)	(11)
1	Wonosobo	98.60	99.90	93.30	92.5	100
2	Semaka	95.80	100.00	91.90	91.7	94.2
3	Bandar Negeri Semoung	100.00	93.30	97.20	95.6	100
4	Kota Agung	96.90	97.20	98.50	96.6	95.8
5	Pematang sawa	100.00	100.00	95.10	100	100
6	Kota Agung Timur	93.00	91.80	98.30	99	100
7	Kota Agung Barat	96.00	94.70	91.50	90.7	100
8	Pulau Panggung	93.40	94.10	100.00	96.7	100
9	Ulu Belu	96.40	100.00	96.70	93.6	100
10	Air Naningan	96.90	97.10	96.20	93	98.4
11	Talang Padang	100.00	100.00	100.00	100	100
12	Sumberejo	98.80	100.00	95.00	100	98
13	Gisting	100.00	100.00	99.00	100	100
14	Gunung Alip	93.70	85.00	92.00	90	93
15	Pugung	100.00	100.00	99.00	100	100
16	Bulok	97.30	89.00	93.00	97	100
17	Cukuh Balak	82.60	100.00	93.00	100	79
18	Kelumbayan	100.00	100.00	100.00	100	100
19	Limau	100.00	100.00	74.00	100	100
20	Kelumbayan Barat	100.00	100.00	96.00	99	100
	Tanggamus	98	97	96	98	98

Sumber/Source: Dinas Kesehatan Kabupaten Tanggamus/Health Service of Tanggamus Regency

Tabel 4.2.7 Jumlah Kasus 10 Penyakit Terbanyak di Kabupaten Tanggamus, 2018
Table Number of Cases of the 10 Most Diseases in Tanggamus Regency, 2018

Jenis Penyakit <i>The Type of Disease</i>		Jumlah Kasus <i>Number Of Cases</i>
(1)		(2)
1.	Influenza	48 455
2.	Rheumatoid Arthritis	37 776
3.	Gastritis	30 623
4.	Hypertensi	26 346
5.	Nasopharyngitis Akut	25 123
6.	Chepalgia	15 988
7.	Dermatitis Kontak	15 756
8.	Febris	15 302
9.	Mialgia	10 955
10.	Diare	9 961
Tanggamus		236 285

Sumber/Source: Dinas Kesehatan Kabupaten Tanggamus/Health Service of Tanggamus Regency

Tabel 4.2.8 Jumlah Bayi Lahir, Bayi Berat Badan Lahir Rendah (BBLR), BBLR Dirujuk, dan Bergizi Buruk Menurut Kecamatan di Kabupaten Tanggamus, 2018
Table Number of Births, Babies with Low Birth Weights (LBW), Treated LBW, and Malnutrition Cases by Subdistrict in Tanggamus Regency, 2018

	Kecamatan Subdistricts	Bayi Lahir Births	BBLR/LBW		Gizi Buruk Malnutrition
			Jumlah Total	Dirujuk Treated	
	(1)	(2)	(3)	(4)	(5)
1	Wonosobo	580	53	53	0
2	Semaka	625	12	12	0
3	Bandar Negeri Semuong	387	19	19	0
4	Kota Agung	884	22	22	0
5	Pematang sawa	327	2	2	0
6	Kota Agung Timur	414	16	16	0
7	Kota Agung Barat	578	6	6	0
8	Pulau Panggung	727	8	8	0
9	Ulu Belu	1 083	19	19	0
10	Air Nangingan	610	21	21	0
11	Talang Padang	802	31	31	0
12	Sumberejo	582	26	24	0
13	Gisting	756	12	12	0
14	Gunung Alip	315	28	28	0
15	Pugung	975	13	13	0
16	Bulok	375	27	27	0
17	Cukuh Balak	403	14	14	0
18	Kelumbayan	172	14	14	0
19	Limau	348	4	4	0
20	Kelumbayan Barat	277	3	3	0
	Tanggamus	11 220	350	348	0

Sumber/Source: Dinas Kesehatan Kabupaten Tanggamus/Health Service of Tanggamus Regency

Tabel 4.2.9 Jumlah Kasus HIV/AIDS, IMS, DBD, Diare, TB, dan Malaria Menurut Kecamatan di Kabupaten Tanggamus, 2018
Number of Cases of HIV/AIDS, Sexually Transmitted Infection, Dengue Fever, Diarrhea, Tuberculosis (TB) and Malaria by Subdistrict in Tanggamus Regency, 2018

Kecamatan Subdistricts	HIV/AIDS HIV/AIDS	IMS Sexually Transmit- ed Infection	DBD Dengue Fever	Diare Diarrhea	TB Tubercu- -losis	Malaria	
(1)	(2)	(3)	(4)	(5)	(6)	(7)	
1	Wonosobo	1	0	11	1 104	75	0
2	Semaka		0	5	1 225	48	0
3	Bandar Negeri Semuong		0	8	245	33	0
4	Kota Agung	2	0	10	512	96	0
5	Pematang sawa		0	1	214	8	0
6	Kota Agung Timur		0	3	339	35	0
7	Kota Agung Barat	3	0	17	334	27	0
8	Pulau Panggung		0	6	376	42	0
9	Ulu Belu	2	0	5	1 770	28	0
10	Air Nangingan		0	1	788	28	0
11	Talang Padang	2	0	10	2 038	78	0
12	Sumberejo	2	0	2	387	21	0
13	Gisting	1	0	6	588	39	0
14	Gunung Alip		0	8	100	27	0
15	Pugung	1	0	15	1 134	68	0
16	Bulok		0	0	561	18	0
17	Cukuh Balak	1	0	0	421	25	0
18	Kelumbayan		0	0	39	13	0
19	Limau		0	0	0	24	0
20	Kelumbayan Barat		0	0	359	14	0
Tanggamus	15	0	108	12 534	747	0	

Sumber/Source: Dinas Kesehatan Kabupaten Tanggamus/Health Service of Tanggamus Regency

Tabel 4.2.10 Jumlah Remaja Usia 15-24 Tahun yang Mendapat Penyuluhan Tentang Kesehatan Reproduksi (Kespro), dan HIV/AIDS Menurut Kecamatan di Kabupaten Tanggamus, 2018
Number of Young People Aged 15 - 24 Who Had Counselling on Reproductive Health, and HIV/AIDS by Districts in Tanggamus Regency, 2018

Kecamatan Subdistricts	Penyuluhan Kespro Reproductive Health Counselling	Penyuluhan HIV/AIDS HIV/AIDS Counselling
(1)	(2)	(3)
1 Wonosobo	0	0
2 Semaka	198	2
3 Bandar Negeri Semoung	0	0
4 Kota Agung	0	3
5 Pematang sawa	0	0
6 Kota Agung Timur	17	13
7 Kota Agung Barat	0	390
8 Pulau Panggung	32	27
9 Ulu Belu	0	0
10 Air Nanningan	82	3
11 Talang Padang	0	0
12 Sumberejo	81	0
13 Gisting	252	177
14 Gunung Alip	15	0
15 Pugung	45	32
16 Bulok	0	0
17 Cukuh Balak	13	0
18 Kelumbayan	0	0
19 Limau	1	8
20 Kelumbayan Barat	0	0
Tanggamus	736	655

Sumber/Source: Dinas Kesehatan Kabupaten Tanggamus/Health Service of Tanggamus Regency

Tabel 4.2.11 Jumlah Pasangan Usia Subur dan Peserta KB Aktif Menurut Kecamatan di Kabupaten Tanggamus, 2018
Number of Eligible Couples and Family Planning Participants by Subdistrict in Tanggamus Regency, 2018

	Kecamatan Subdistricts	Jumlah PUS Eligible Couples	Peserta KB Aktif Family Planning Participants			
			IUD	MOW	MOP	Kondom Condom
	(1)	(2)	(3)	(4)	(5)	(6)
1	Wonosobo	7 442	192	94	22	226
2	Semaka	7 170	239	3	0	19
3	Bandar Negeri Semoung	4 625	112	10	174	192
4	Kota Agung	10 394	980	135	32	98
5	Pematang sawa	4 377	605	0	0	91
6	Kota Agung Timur	3 144	108	31	5	138
7	Kota Agung Barat	5 205	527	5	1	0
8	Pulau Panggung	6 372	505	35	7	325
9	Ulu Belu	9 531	644	20	42	313
10	Air Nanningan	6 144	487	36	6	18
11	Talang Padang	9 199	857	38	70	503
12	Sumberejo	5 993	377	40	30	68
13	Gisting	6 246	899	64	114	75
14	Gunung Alip	3 943	110	17	6	91
15	Pugung	13 766	589	119	132	121
16	Bulok	4 974	563	11	2	55
17	Cukuh Balak	4 749	514	39	3	195
18	Kelumbayan	2 148	85	2	2	28
19	Limau	4 091	96	14	1	36
20	Kelumbayan Barat	3 221	254	1	10	74
	Tanggamus	122 734	8 743	714	659	2 666

Bersambung/to be continued

Lanjutan Tabel / Continued Table 4.2.11

Kecamatan Subdistricts	Peserta KB Aktif Family Planning Participants			
	Implan Implants	Suntikan Injection	Pil Pill	Jumlah Total
(1)	(7)	(8)	(9)	(10)
1 Wonosobo	1 251	2 860	1 008	5 653
2 Semaka	1 194	2 364	1 512	5 331
3 Bandar Negeri Semoung	1 169	1 271	635	3 563
4 Kota Agung	1 148	3 300	2 079	7 772
5 Pematang sawa	768	536	1 147	3 147
6 Kota Agung Timur	603	714	648	2 247
7 Kota Agung Barat	820	1 635	638	3 626
8 Pulau Panggung	1 293	1 594	1 083	4 842
9 Ulu Belu	1 898	2 754	1 774	7 445
10 Air Nanningan	1 460	1 575	1 030	4 612
11 Talang Padang	1 396	2 425	1 845	7 134
12 Sumberejo	1 040	2 424	513	4 492
13 Gisting	927	1 658	1 003	4 740
14 Gunung Alip	701	930	1 058	2 913
15 Pugung	1 047	5 707	2 186	9 901
16 Bulok	498	1 460	1 163	3 752
17 Cukuh Balak	427	1 255	1 607	4 040
18 Kelumbayan	142	785	477	1 521
19 Limau	721	1 085	997	2 950
20 Kelumbayan Barat	420	979	554	2 292
Tanggamus	18 923	37 311	22 957	91 973

Sumber/Source: Dinas Pengendalian Penduduk dan KB Kabupaten Tanggamus/Population Control and KB Service of Tanggamus Regency

Tabel 4.2.12 Jumlah Klinik Keluarga Berencana (KKB) dan Pos Pelayanan Keluarga Berencana Desa (PPKBD) Menurut Kecamatan di Kabupaten Tanggamus, 2018
Number of Family Planning Clinics and Village Family Planning Service Units by Districts in Tanggamus Regency, 2018

Kecamatan Subdistricts		KKB Family Planning Clinics	PPKBD Village Family Planning Service Units
(1)		(2)	(3)
1	Wonosobo	2	28
2	Semaka	2	22
3	Bandar Negeri Semoung	1	11
4	Kota Agung	2	16
5	Pematang sawa	1	14
6	Kota Agung Timur	1	12
7	Kota Agung Barat	1	16
8	Pulau Panggung	1	21
9	Ulu Belu	1	16
10	Air Nanningan	1	10
11	Talang Padang	1	20
12	Sumberejo	2	13
13	Gisting	1	9
14	Gunung Alip	1	12
15	Pugung	2	27
16	Bulok	1	10
17	Cukuh Balak	1	20
18	Kelumbayan	1	8
19	Limau	1	11
20	Kelumbayan Barat	1	6
Tanggamus		25	302

Sumber/Source: Dinas Pengendalian Penduduk dan KB Kabupaten Tanggamus/Population Control and KB Service of Tanggamus Regency

4.3 AGAMA DAN SOSIAL LAINNYA/*RELIGION AND OTHER SOCIAL*

Tabel 4.3.1 Jumlah Penduduk Menurut Kecamatan dan Agama yang Dianut di Kabupaten Tanggamus, 2018
Population by Subdistrict and Religion in Tanggamus Regency, 2018

	Kecamatan <i>Subdistrict</i>	Islam	Protestan <i>Protestant</i>	Katolik <i>Catholic</i>	Hindu	Budha <i>Buddha</i>	Lainnya <i>Others</i>
	(1)	(2)	(3)	(4)	(5)	(6)	(7)
1	Wonosobo	41 709	120	185	173	34	
2	Semaka	39 801	48	31	192	0	
3	Bandar Negeri Semuong	17 148	3	0	7	0	
4	Kota Agung	47 432	297	118	155	209	
5	Pematang Sawa	17 964	5	2	2	2	
7	Kota Agung Timur	21 187	118	284	61	3	
6	Kota Agung Barat	22 692	9	7	0	7	
8	Pulau Panggung	40 377	11	2	1	11	
9	Ulu Belu	42 410	16	10	0	3	
10	Air Nanningan	31 199	167	293	0	3	
11	Talang Padang	54 247	140	75	0	86	
12	Sumberejo	35 400	176	431	1	6	
13	Gisting	41 646	353	1 259	9	22	
14	Gunung Alip	22 542	0	2	0	0	
15	Pugung	65 728	62	77	0	0	
16	Bulok	24 869	1	1	1	3	
17	Cukuh Balak	25 134	2	0	0	0	
18	Kelumbayan	12 484	27	18	170	0	
19	Limau	21 717	7	59	0	8	
20	Kelumbayan Barat	14 145	1	7	0	0	
	Tanggamus	639 831	1 563	2 861	772	397	0

Sumber/Source: Dinas Kependudukan dan Pencatatan Sipil Kabupaten Tanggamus/*Population and Civil Registration Service of Tanggamus Regency*

Tabel 4.3.2 Jumlah Tempat Peribadatan Menurut Kecamatan di Kabupaten Tanggamus, 2018
Table *Number of Worship Facilities by Subdistrict in Tanggamus Regency, 2018*

	Kecamatan <i>Sub district</i>	Masjid <i>Mosque</i>	Mushola <i>Pray Room</i>	Gereja Protestan <i>Protestant Church</i>	Gereja Katolik <i>Catholic Church</i>	Pura <i>Temple</i>	Vihara
	(1)	(2)	(3)	(4)	(5)	(6)	(7)
1	Wonosobo	59	68	2	2	3	0
2	Semaka	58	88	0	0	0	0
3	Bandar Negeri Semuong	39	35	0	0	0	0
4	Kota Agung	57	40	2	1	1	1
5	Pematang Sawa	35	35	0	1	0	0
6	Kota Agung Timur	20	35	0	2	0	0
7	Kota Agung Barat	41	30	0	0	0	0
8	Pulau Panggung	61	106	0	0	0	0
9	Ulu Belu	68	67	0	0	0	0
10	Air Nanningan	85	85	0	0	0	0
11	Talang Padang	61	59	0	0	0	0
12	Sumberejo	10	98	4	0	0	0
13	Gisting	42	62	6	8	0	0
14	Gunung Alip	29	42	0	0	0	0
15	Pugung	152	119	0	0	0	0
16	Bulok	39	35	0	0	0	0
17	Cukuh Balak	42	64	0	0	0	0
18	Kelumbayan	28	16	0	0	2	0
19	Limau	31	49	0	1	0	0
20	Kelumbayan Barat	34	26	0	0	0	0
	Tanggamus	991	1 159	14	15	6	1

Sumber/Source : Kantor Kementerian Agama Kabupaten Tanggamus/Ministry of Religion Affairs of Tanggamus Regency

Tabel 4.3.3 Jumlah Desa¹/Kelurahan yang Mengalami Bencana Alam Menurut Kecamatan di Kabupaten Tanggamus, 2011-2018
Table Number of Villages¹ that Had Natural Disaster² by Sub District in Tanggamus Regency, 2011-2018

	Kecamatan Sub District	Banjir/Flood			Gempa Bumi/Earthquake		
		2011	2014	2018	2011	2014	2018
	(1)	(2)	(3)	(4)	(5)	(6)	(7)
1	Wonosobo	15	12	9	0	0	0
2	Semaka	11	15	14	0	0	0
3	Bandar Negeri Semuong	2	3	1	0	5	0
4	Kota Agung	1	1	0	0	0	0
5	Pematang Sawa	0	0	0	0	0	0
6	Kota Agung Timur	2	3	0	0	0	0
7	Kota Agung Barat	6	5	5	1	0	0
8	Pulau Panggung	0	0	1	0	0	0
9	Ulu Belu	1	8	2	0	0	0
10	Air Nangingan	0	0	4	0	0	0
11	Talang Padang	0	0	6	0	0	0
12	Sumberejo	0	0	1	0	0	0
13	Gisting	0	2	1	0	0	0
14	Gunung Alip	0	4	8	0	0	0
15	Pugung	4	6	2	0	0	0
16	Bulok	1	1	2	0	0	7
17	Cukuh Balak	0	7	12	0	0	5
18	Kelumbayan	4	7	8	0	0	0
19	Limau	0	6	3	0	0	0
20	Kelumbayan Barat	1	2	1	0	0	0
	Tanggamus	48	82	80	1	5	12

Bersambung/to be continued

Lanjutan Tabel/*Continued Table 4.3.3*

	Kecamatan Sub District	Tanah Longsor/ <i>Landslide</i>		
		2011	2014	2018
	(1)	(8)	(9)	(10)
1	Wonosobo	0	0	1
2	Semaka	6	2	1
3	Bandar Negeri Semuong	2	0	1
4	Kota Agung	0	0	0
5	Pematang Sawa	0	0	0
6	Kota Agung Timur	0	3	1
7	Kota Agung Barat	2	0	0
8	Pulau Panggung	1	1	2
9	Ulu Belu	3	3	5
10	Air Nanningan	0	1	3
11	Talang Padang	0	0	0
12	Sumberejo	0	0	0
13	Gisting	0	0	0
14	Gunung Alip	0	0	0
15	Pugung	1	0	1
16	Bulok	3	5	1
17	Cukuh Balak	0	1	3
18	Kelumbayan	0	0	5
19	Limau	0	1	0
20	Kelumbayan Barat	2	1	3
Tanggamus		20	18	27

Catatan/*Note* : 'Desa pada tabel ini termasuk Unit Permukiman Transmigrasi (UPT) yang masih dibina oleh kementerian terkait dan nagari di Provinsi Sumatera Barat/Village in this table are include in Transmigration Settlement Unit which is still fostered by the relevant ministries and the nagari in the Province of Sumatera Barat

2Terjadi dalam tiga tahun terakhir sampai dengan saat pencacahan/Occurred during the last three yerars by the time of enumeration

Sumber/*Source* : Bps, Pendataan Potensi Desa (Podes)/BPS-Statistic Indonesia, Village Potencial Data Collecting

PERTANIAN
AGRICULTURE

BAB
Chapter

5

POPULASI TERNAK TANGGAMUS 2018



6.339

Sapi Potong



107

Sapi Perah



180.796

Kambing



7.702

Domba



336.820

Ayam Buras



26.805

Ayam Ras Petelur



371.095

Ayam Ras Pedaging

PENJELASAN TEKNIS

1. **Lahan sawah** adalah lahan pertanian yang berpetak-petak dan dibatasi oleh pematang (galangan), saluran untuk menahan/ menyalurkan air, yang biasanya ditanami padi sawah tanpa memandang dari mana diperoleh atau status lahan tersebut. Lahan yang dimaksud termasuk lahan yang terdaftar di Pajak Bumi Bangunan, luran Pembangunan Daerah, lahan bengkok, lahan serobotan, lahan rawa yang ditanami padi dan lahan bekas tanaman tahunan yang telah dijadikan sawah, baik yang ditanami padi, palawija atau tanaman semusim lainnya.
2. **Tegal/Kebun** adalah lahan pertanian bukan sawah (lahan kering) yang ditanami tanaman semusim atau tahunan dan terpisah dengan halaman sekitar rumah serta penggunaannya tidak berpindah pindah.
3. **Ladang/Huma** adalah lahan pertanian bukan sawah (lahan kering) yang biasanya ditanami tanaman semusim dan penggunaannya hanya semusim

TECHNICAL NOTES

1. **Wetland** is agricultural land that separated by small dykes to resist water, where the main crop is usually wetland paddy without considering where it is got from or the status of the land. It includes the land that is registered at land income tax office, regional development contribution, 'bengkok' land, illegal ownership, swamps for rice cultivation, and annual crop land mark that has been used as rice field, which are both planted with paddy, secondary crops or the other seasonal crops.
2. **Dry field/Garden** is an dryland (unirrigated land) which is planted with seasonal or annual crops and separately from the yard around the house without shifting
3. **Unirrigated agricultural field /Shifting cultivation land** is dryland (unirrigated land) that usually is cultivated for seasonal crops and utilized only for one or

atau dua musim, kemudian akan ditinggalkan bila sudah tidak subur lagi (berpindah-pindah). Kemungkinan lahan ini beberapa tahun kemudian akan dikerjakan kembali jika sudah subur.

4. **Lahan yang sementara tidak diusahakan** adalah lahan yang biasanya diusahakan tetapi untuk sementara (lebih dari 1 (satu) tahun tetapi kurang dari atau sama dengan 2 (dua) tahun) tidak diusahakan, termasuk lahan sawah yang tidak diusahakan selama lebih dari 2 (dua) tahun.

5. Data pokok tanaman pangan yang dikumpulkan adalah luas panen dan produktivitas (hasil per hektar). Produksi tanaman pangan merupakan hasil perkalian antara luas panen dengan produktivitas. Pengumpulan data luas panen dilakukan setiap bulan dengan pendekatan area kecamatan di seluruh wilayah Indonesia. Pengumpulan data produktivitas dilakukan melalui pengukuran langsung pada plot ubinan berukuran 2½ m x 2½ m. Pengumpulan data produktivitas dilakukan setiap subround (empat bulanan) pada waktu panen petani.

two seasons, then it will be left when it is not fertile (shifting). Maybe, this land will be used again in a few years if it has been fertile.

4. **Temporarily unused land** is land that is regularly used but temporarily (more than a year but less or equal than two years) is unused, it includes wetland that is not cultivated more than two years.

5. *The main food crops data collected consists of harvested area and productivity (yield per hectare). Food crops production is generated by harvested area multiplied by productivity. The harvested area data is collected every month using sub district area approach in all sub district in Indonesia. The productivity data collection is conducted by a direct measurement in 2½m x 2½m crop cutting plot. The productivity measurement is conducted in every subround (four monthly) at the time when farmers are harvesting their crops.*

6. Data produksi padi dan palawija yang disajikan adalah dalam kualitas: gabah kering giling (padi), pipilan kering (jagung), biji kering (kedelai dan kacang tanah), dan umbi basah (ubi kayu dan ubi jalar).
6. *Production of paddy and secondary crops data are presented in the form of: dry unhusked rice (paddy), dry loose maize (maize), dry shells crops (soybeans and peanuts), and fresh roots (cassava and sweet potatoes).*
7. **Tanaman sayuran dan buah-buahan semusim**
Tanaman sayuran semusim adalah tanaman sumber vitamin, garam mineral dan lain-lain yang dikonsumsi dari bagian tanaman yang berupa daun, bunga, buah, dan umbinya, yang berumur kurang dari satu tahun.
Tanaman buah-buahan semusim adalah tanaman sumber vitamin, garam mineral, dan lain-lain yang dikonsumsi dari bagian tanaman yang berupa buah, berumur kurang dari satu tahun, tidak berbentuk pohon/rumpun tetapi menjalar dan berbatang lunak.
7. ***Seasonal vegetable and fruit plants***
Seasonal vegetable plants are plants which are the sources of vitamin, mineral salt, etc, consumed from the part of the plant in the form of leaf, flower, fruit, and root with the age of less than one year.
Seasonal fruit plants are plants which are the sources of vitamin, mineral salt, etc, consumed from the part of the plant in the form of fruits. These plants are creeps with the age of less than one year.
8. **Tanaman buah-buahan dan sayuran tahunan**
Tanaman buah-buahan tahunan adalah tanaman sumber vitamin, garam mineral, dan lain-lain yang dikonsumsi dari bagian tanaman yang berupa buah dan merupakan
8. ***Annual fruit and vegetable plants***
Annual fruit plants are plants which are the sources of vitamin, contained mineral salt, etc, consumed from the part of plant in the form of fruit and more than one year of age.

tanaman tahunan.

Tanaman sayuran tahunan adalah tanaman sumber vitamin, garam mineral, dan lain-lain yang dikonsumsi dari bagian tanaman yang berupa daun dan atau buah yang berumur lebih dari satu tahun.

9. **Tanaman biofarmaka** adalah tanaman yang bermanfaat untuk obat-obatan, kosmetik, dan kesehatan yang dikonsumsi atau digunakan dari bagian-bagian tanaman seperti daun, batang, buah, umbi (rimpang) ataupun akar.

10. **Tanaman hias** adalah tanaman yang mempunyai nilai keindahan baik bentuk, warna daun, tajuk maupun bunganya, sering digunakan untuk penghias pekarangan dan lain sebagainya.

11. **Luas panen tanaman hortikultura** adalah luas tanaman sayuran, buah-buahan, biofarmaka, dan tanaman hias yang diambil hasilnya/dipanen pada periode pelaporan.

12. **Luas panen untuk tanaman sayuran** adalah luas tanaman yang dipanen sekaligus/habis/dibongkar dan luas tanaman yang dipanen berkali-kali (lebih dari satu kali)/belum habis.

Annual vegetable plants are plants which are the sources of vitamin, contained mineral salt, etc, consumed from the part of the plant in the form of vegetable and more than one year of age.

9. **Medicinal plants** are plants which are useful for medicine. It is consumed from part of the plant such as leaf, flower, fruit, tuber, and root.

10. **Ornamental plants** are plants which have a beauty value, either in shape, colour of leaf or crown of flower, and they are often used as a yard decorator.

11. **Harvested area of horticulture** is area which vegetable, fruit, medicinal and ornamental plant of crop harvested during the period of report.

12. **Harvested area of vegetables** is area of entirely plant harvested/demolished and plant harvested several times/undemolished.
Entirely plants harvested/

Tanaman yang dipanen sekaligus/habis/dibongkar adalah tanaman yang sehabis panen langsung dibongkar/dicabut, terdiri dari bawang merah, bawang putih, bawang daun, kentang, kol/kubis, kembang kol, petsai/sawi, wortel, lobak, dan kacang merah.

Tanaman yang dipanen berkali-kali (lebih dari satu kali)/belum habis adalah tanaman yang pemanenannya lebih dari satu kali dan biasanya dibongkar apabila panen terakhir sudah tidak memadai lagi, terdiri dari: kacang panjang, cabe besar, cabe rawit, jamur, tomat, terung, buncis, ketimun, labu siam, kangkung, bayam, melon, semangka, dan blewah.

13. Produksi hortikultura adalah hasil menurut bentuk produk dari setiap tanaman sayuran, buah-buahan, biofarmaka dan tanaman hias yang diambil berdasarkan luas yang dipanen/tanaman yang menghasilkan pada bulan/triwulan laporan.

demolished are plants usually harvested once and demolished to be substituted by other plants, consisting of: shallots, garlic, leeks, potato, cabbage, cauli flower, mustard green, carrots, chinese radish, and red kidney beans.

Plants harvested several times/undemolished are plants usually harvested more than once and demolished in the case that the last harvest was economically not profitable. They consist of : yard long beans, chili, small chili, mushroom, tomatoes, egg plant, french beans, cucumber, pumpkin/chajota, swamp cabbage, spinach, melon, watermelon, and blewah .

13. Horticulture production is the standard production quantity form of vegetable, fruit, medicinal and ornamental plant based on harvested area/the number of production plants reported monthly/quarterly.

ULASAN

DESCRIPTION

Tanaman Pangan

Luas panen padi sawah di kabupaten tanggamus 2018 ada 65.776 hektar, dan luas padi ladang ada 2.620 hektar. Kecamatan dengan luas padi sawah terbesar adalah kecamatan Semaka dengan luas 9.153 hektar, sedangkan kecamatan dengan luas padi ladang terbesar adalah Kecamatan Bulok dengan luas 971 hektar.

Luas panen beberapa komoditas di Kabupaten Tanggamus 2018, seperti jagung sebesar 3.185 hektar, kedelai sebesar 1.633 hektar, kacang tanah sebesar 103 hektar, kacang hijau sebesar 33 hektar, ubi kayu sebesar 172 hektar, dan ubi jalar sebesar 88 hektar.

Hortikultura

Luas panen beberapa tanaman sayuran di kabupaten tanggamus tahun 2018 di antaranya, bawang merah (37 hektar), cabai (388 hektar), kubis (81 hektar), petsai (133 hektar), dan tomat (262 hektar).

Besarnya produksi beberapa tanaman sayuran di kabupaten tanggamus di antaranya bawang merah (69.1 ton), cabai (982.7 ton), kubis (704.1 ton), petsai (779.1 ton), dan tomat (1383.8 ton).

Besarnya produksi buah-buahan di

Food Crops

The harvested area of paddy in 2018 Tanggamus is 65,776 hectares, and the area of paddy is 2,620 hectares. The sub-district with the largest area of paddy rice is the Semaka sub-district with an area of 9,153 hectares, while the sub-district with the largest area of paddy rice is the District of Bulok with an area of 971 hectares.

The harvested area of several commodities in Tanggamus Regency 2018, such as corn is 3,185 hectares, soybean is 1,633 hectares, peanut is 103 hectares, green beans is 33 hectares, cassava is 172 hectares, and sweet potato is 88 hectares.

Horticulture

The harvested area of several vegetable crops in Tanggamus district in 2018 include, shallots (37 hectares), chili (388 hectares), cabbage (81 hectares), Chinese cabbage (133 hectares), and tomatoes (262 hectares).

The amount of production of several vegetable plants in Tanggamus Regency included onion (69.1 tons), chili (982.7 tons), cabbage (704.1 tons), Chinese cabbage (779.1 tons), and tomatoes (1383.8 tons).

The amount of fruit production in

kabupaten tanggamus di antaranya, mangga (1374.2 ton), durian (4874.4 ton), jeruk besar (75 ton), pisang (18125.9 ton), pepaya (6487.7 ton), dan salak (1264.4 ton).

Peternakan

Populasi ternak di kabupaten Tanggamus 2018, diantaranya sapi perah (107 ekor), sapi potong (6.339 ekor), kerbau (2.009 ekor), kelinci (9.000 ekor), kambing (180.796 ekor), domba (7.702 ekor).

Populasi unggas di kabupaten tanggamus 2018, diantaranya ayam buras (336.820 ekor), ayam petelur (26.805 ekor), ayam pedaging (371.095 ekor), itik (32.346 ekor), burung dara (3.436 ekor) dan puyuh (3.157 ekor).

Perkebunan

Luas tanaman beberapa tanaman perkebunan di kabupaten tanggamus 2018 di antaranya, kelapa sawit (55 hektar), kelapa (14.847 hektar), karet (491 hektar), kopi (41.405 hektar), kakao (11.241 hektar), lada (12.622 hektar), Lainnya (5.137 hektar).

Produksi beberapa tanaman perkebunan di antaranya, kelapa sawit (27 ton), kelapa (15.353 ton), karet (258 ton), kopi (37.025 ton), kakao (6.081 ton), lada (3.140 ton), Lainnya (2.034 ton).

Perikanan

Tanggamus Regency included mango (1374.2 tons), durian (4874.4 tons), large oranges (75 tons), bananas (18125.9 tons), papaya (6487.7 tons), and salak (1264.4 tons).

Livestock

Livestock population in 2018 Tanggamus district, including dairy cows (107 head), beef cattle (6,339 head), buffalo (2,009 head), rabbits (9,000 head), goats (180,796 head), sheep (7,702 head).

Poultry population in 2018 Tanggamus district, including free-range chickens (336,820 tails), laying hens (26,805 tails), broilers (371,095 tails), ducks (32,346 tails), pigeons (3,436 tails) and quail (3,157 tails).

Plantation

Planted area of several plantation crops in 2018 Tanggamus district include oil palm (55 hectares), coconut (14,847 hectares), rubber (491 hectares), coffee (41,405 hectares), cocoa (11,241 hectares), pepper (12,622 hectares), Others (5,137 hectares).

Production of several plantation crops, among others, oil palm (27 tons), coconut (15,353 tons), rubber (258 tons), coffee (37,025 tons), cocoa (6,081 tons), pepper (3,140 tons), Others (2,034 tons).

Fishery

AGRICULTURE

Jumlah rumah tangga perikanan tangkap menurut subsektor tahun 2018 yaitu perikanan laut (5.704 rumah tangga). Kecamatan dengan jumlah rumah tangga perikanan laut terbanyak adalah kecamatan Kota Agung (1.389 rumah tangga).

Produksi perikanan laut pada tahun 2018 di kabupaten tanggamus adalah sebanyak 26488.56 ton, mengalami peningkatan dari tahun sebelumnya. Sebanding dengan jumlah rumah tangga perikananannya, kecamatan kota agung merupakan kecamatan dengan produksi perikanan laut terbanyak yaitu 10775.59 ton.

Produksi perikanan budidaya tambak sebesar 2.482 ton. Produksi perikanan budidaya tambak terbesar terdapat di kecamatan Cukuh Balak.

Jumlah perahu di kabupaten tanggamus 2018 menurut jenisnya, yaitu perahu tanpa motor (135 perahu), dan perahu motor temple (1.415 perahu),

The number of capture fisheries households by subsector in 2018 is marine fisheries (5,704 households. District with the highest number of marine fisheries households is Kota Agung sub-district (1,389 households).

Sea fisheries production in 2018 in Tanggamus Regency was 26488.56 tons, an increase from the previous year. Comparable to the number of fishery households, Agung sub-district is the sub-district with the highest sea fisheries production, namely 10775.59 tons.

Pond aquaculture production amounted to 2,482 tons. The largest fishpond aquaculture production is in Cukuh Balak sub-district.

The number of boats in the 2018 Tanggamus district by type, namely motorized boats (135 boats), and temple motor boats (1,415 boats),

5.1 TANAMAN PANGAN/*FOOD CROPS*

Tabel 5.1.1 Luas Panen, Produksi, dan Produktivitas Padi Sawah Menurut Kecamatan di Kabupaten Tanggamus, 2018
Table Harvest Area, Production, and Productivity of Wetland Paddy by Sub District in Tanggamus Regency, 2018

	Kecamatan <i>Subdistrict</i>	Luas Panen (ha) <i>Harvest Area (ha)</i>	Produksi (ton) <i>Production (ton)</i>	Produktivitas (ton/ha) <i>Productivity (ton/ha)</i>
	(1)	(2)	(3)	(4)
1	Wonosobo	3 475.00	19 932.60	57.36
2	Semaka	9 153.00	52 794.50	57.68
3	Bandar Negeri Semuong	3 767.00	21 660.25	57.50
4	Kota Agung	2 325.00	13 338.53	57.37
5	Pematang Sawa	4 193.00	23 916.87	57.04
6	Kota Agung Timur	4 563.00	26 282.88	57.60
7	Kota Agung Barat	4 727.00	27 175.52	57.49
8	Pulau Panggung	4 107.00	23 611.14	57.49
9	Ulu Belu	1 259.00	7 222.88	57.37
10	Air Nanningan	732.00	4 213.39	57.56
11	Talang Padang	2 786.00	16 069.65	57.68
12	Sumberejo	2 582.00	14 908.47	57.74
13	Gisting	1 286.00	7 409.93	57.62
14	Gunung Alip	3 912.00	22 615.27	57.81
15	Pugung	6 626.00	42 439.53	64.05
16	Bulok	4 367.00	25 223.79	57.76
17	Cukuh Balak	2 734.00	15 827.13	57.89
18	Kelumbayan	1 617.00	9 346.26	57.80
19	Limau	784.00	4 500.16	57.40
20	Kelumbayan Barat	781.00	4 495.44	57.56
	Tanggamus	65 776.00	378 607.00	57.56

Sumber/Source: Dinas Pertanian dan Ketahanan Pangan Kabupaten Tanggamus/*Agriculture and Food Service of Tanggamus Regency*

Tabel 5.1.2 Luas Panen, Produksi, dan Produktivitas Padi Ladang Menurut Kecamatan di Kabupaten Tanggamus, 2018
Table Harvest Area, Production, and Productivity of Dryland Paddy by Sub District in Tanggamus Regency, 2018

	Kecamatan <i>Subdistrict</i>	Luas Panen (ha) <i>Harvest Area (ha)</i>	Produksi (ton) <i>Production (ton)</i>	Produktivitas (ton/ha) <i>Productivity (ton/ha)</i>
	(1)	(2)	(3)	(4)
1	Wonosobo	105.00	288.02	27.43
2	Semaka	15.00	41.37	27.58
3	Bandar Negeri Semuong	368.00	1 004.27	27.29
4	Kota Agung	0.00	0.00	0.00
5	Pematang Sawa	205.00	554.94	27.07
6	Kota Agung Timur	0.00	0.00	0.00
7	Kota Agung Barat	0.00	0.00	0.00
8	Pulau Panggung	0.00	0.00	0.00
9	Ulu Belu	0.00	0.00	0.00
10	Air Nanningan	15.00	0.00	27.18
11	Talang Padang	0.00	0.00	0.00
12	Sumberejo	0.00	0.00	0.00
13	Gisting	0.00	0.00	0.00
14	Gunung Alip	0.00	0.00	0.00
15	Pugung	100.00	270.00	27.00
16	Bulok	971.00	2 633.35	27.12
17	Cukuh Balak	197.00	522.05	26.50
18	Kelumbayan	248.00	674.31	27.19
19	Limau	125.00	334.50	26.76
20	Kelumbayan Barat	271.00	736.85	27.19
	Tanggamus	2 620.00	7 059.66	27.08

Sumber/Source: Dinas Pertanian dan Ketahanan Pangan Kabupaten Tanggamus/*Agriculture and Food Service of Tanggamus Regency*

Tabel 5.1.3 Luas Panen, Produksi, dan Produktivitas Jagung Menurut Kecamatan di Kabupaten Tanggamus, 2018
Table Harvest Area, Production, and Productivity of Maize by Sub District in Tanggamus Regency, 2018

	Kecamatan <i>Subdistrict</i>	Luas Panen (ha) <i>Harvest Area (ha)</i>	Produksi (ton) <i>Production (ton)</i>	Produktivitas (ton/ha) <i>Productivity (ton/ha)</i>
	(1)	(2)	(3)	(4)
1	Wonosobo	95.00	501.03	52.74
2	Semaka	85.00	441.83	51.98
3	Bandar Negeri Semuong	190.00	975.08	51.32
4	Kota Agung	11.00	56.28	51.16
5	Pematang Sawa	81.00	414.40	51.16
6	Kota Agung Timur	225.00	1 168.43	51.93
7	Kota Agung Barat	74.00	377.40	51.00
8	Pulau Panggung	73.00	373.69	51.19
9	Ulu Belu	70.00	361.76	51.68
10	Air Naningan	300.00	1 571.40	52.38
11	Talang Padang	52.00	265.20	51.00
12	Sumberejo	175.00	913.50	52.20
13	Gisting	40.00	209.80	52.45
14	Gunung Alip	65.00	338.00	52.00
15	Pugung	364.00	1 925.56	52.90
16	Bulok	629.00	3 304.14	52.53
17	Cukuh Balak	400.00	2 110.00	52.75
18	Kelumbayan	68.00	356.18	52.38
19	Limau	25.00	129.15	51.66
20	Kelumbayan Barat	163.00	863.09	52.95
	Tanggamus	3 185.00	16 655.90	52.29

Sumber/Source: Dinas Pertanian dan Ketahanan Pangan Kabupaten Tanggamus/Agriculture and Food Service of Tanggamus Regency

Tabel 5.1.4 Luas Panen, Produksi, dan Produktivitas Kedelai Menurut Kecamatan di Kabupaten Tanggamus, 2018
Table Harvest Area, Production, and Productivity of Soybean by Sub District in Tanggamus Regency, 2018

	Kecamatan <i>Subdistrict</i>	Luas Panen (ha) <i>Harvest Area (ha)</i>	Produksi (ton) <i>Production (ton)</i>	Produktivitas (ton/ha) <i>Productivity (ton/ha)</i>
	(1)	(2)	(3)	(4)
1	Wonosobo	79.00	98.75	12.50
2	Semaka	44.00	55.22	12.55
3	Bandar Negeri Semuong	95.00	117.90	12.41
4	Kota Agung	1.00	1.26	12.55
5	Pematang Sawa	8.00	9.98	12.47
6	Kota Agung Timur	0.00	0.00	0.00
7	Kota Agung Barat	46.00	57.55	12.51
8	Pulau Panggung	42.00	52.71	12.55
9	Ulu Belu	0.00	0.00	0.00
10	Air Nanningan	70.00	87.85	12.55
11	Talang Padang	0.00	0.00	0.00
12	Sumberejo	0.00	0.00	0.00
13	Gisting	5.00	6.28	12.55
14	Gunung Alip	0.00	0.00	0.00
15	Pugung	97.00	121.74	12.55
16	Bulok	353.00	439.49	12.45
17	Cukuh Balak	281.00	349.85	12.45
18	Kelumbayan	200.00	248.40	12.42
19	Limau	11.00	13.66	12.42
20	Kelumbayan Barat	301.00	373.54	12.41
	Tanggamus	1 633.00	2 034.15	12.46

Sumber/Source: Dinas Pertanian dan Ketahanan Pangan Kabupaten Tanggamus/*Agriculture and Food Service of Tanggamus Regency*

Tabel 5.1.5 Luas Panen, Produksi, dan Produktivitas Kacang Tanah Menurut Kecamatan di Kabupaten Tanggamus, 2018
Table Harvest Area, Production, and Productivity of Peanut by Sub District in Tanggamus Regency, 2018

	Kecamatan <i>Subdistrict</i>	Luas Panen (ha) <i>Harvest Area (ha)</i>	Produksi (ton) <i>Production (ton)</i>	Produktivitas (ton/ha) <i>Productivity (ton/ha)</i>
	(1)	(2)	(3)	(4)
1	Wonosobo	13.00	17.68	13.60
2	Semaka	3.00	4.06	13.52
3	Bandar Negeri Semuong	3.00	3.96	13.20
4	Kota Agung	10.00	13.06	13.06
5	Pematang Sawa	8.00	10.57	13.21
6	Kota Agung Timur	22.00	29.59	13.45
7	Kota Agung Barat	3.00	3.98	13.25
8	Pulau Panggung	0.00	0.00	0.00
9	Ulu Belu	0.00	0.00	0.00
10	Air Nanningan	3.00	3.96	13.20
11	Talang Padang	4.00	5.32	13.30
12	Sumberejo	4.00	5.34	13.34
13	Gisting	9.00	11.90	13.22
14	Gunung Alip	7.00	9.31	13.30
15	Pugung	5.00	6.69	13.37
16	Bulok	0.00	0.00	0.00
17	Cukuh Balak	9.00	12.02	13.35
18	Kelumbayan	0.00	0.00	0.00
19	Limau	0.00	0.00	0.00
20	Kelumbayan Barat	0.00	0.00	0.00
	Tanggamus	103.00	137.41	13.34

Sumber/Source: Dinas Pertanian dan Ketahanan Pangan Kabupaten Tanggamus/*Agriculture and Food Service of Tanggamus Regency*

Tabel 5.1.6 Luas Panen, Produksi, dan Produktivitas Kacang Hijau Menurut Kecamatan di Kabupaten Tanggamus, 2018
Table Harvest Area, Production, and Productivity of Mungbean by Sub District in Tanggamus Regency, 2018

	Kecamatan <i>Subdistrict</i>	Luas Panen (ha) <i>Harvest Area (ha)</i>	Produksi (ton) <i>Production (ton)</i>	Produktivitas (ton/ha) <i>Productivity (ton/ha)</i>
	(1)	(2)	(3)	(4)
1	Wonosobo	8.00	7.40	9.25
2	Semaka	0.00	0.00	0.00
3	Bandar Negeri Semuong	2.00	1.85	9.25
4	Kota Agung	5.00	4.78	9.55
5	Pematang Sawa	2.00	1.85	9.25
6	Kota Agung Timur	0.00	0.00	0.00
7	Kota Agung Barat	0.00	0.00	0.00
8	Pulau Panggung	0.00	0.00	0.00
9	Ulu Belu	2.00	1.91	9.55
10	Air Nanningan	2.00	1.91	9.55
11	Talang Padang	0.00	0.00	0.00
12	Sumberejo	0.00	0.00	0.00
13	Gisting	0.00	0.00	0.00
14	Gunung Alip	0.00	0.00	0.00
15	Pugung	1.00	0.93	9.25
16	Bulok	11.00	10.18	9.25
17	Cukuh Balak	0.00	0.00	0.00
18	Kelumbayan	0.00	0.00	0.00
19	Limau	0.00	0.00	0.00
20	Kelumbayan Barat	0.00	0.00	0.00
	Tanggamus	33.00	30.80	9.33

Sumber/Source: Dinas Pertanian dan Ketahanan Pangan Kabupaten Tanggamus/*Agriculture and Food Service of Tanggamus Regency*

Tabel 5.1.7 Luas Panen, Produksi, dan Produktivitas Ubi Kayu Menurut Kecamatan di Kabupaten Tanggamus, 2018
Table Harvest Area, Production, and Productivity of Cassava by Sub District in Tanggamus Regency, 2018

	Kecamatan <i>Subdistrict</i>	Luas Panen (ha) <i>Harvest Area (ha)</i>	Produksi (ton) <i>Production (ton)</i>	Produktivitas (ton/ha) <i>Productivity (ton/ha)</i>
	(1)	(2)	(3)	(4)
1	Wonosobo	13.00	278.03	213.87
2	Semaka	5.00	106.88	213.75
3	Bandar Negeri Semuong	5.00	106.78	213.55
4	Kota Agung	18.00	384.97	213.87
5	Pematang Sawa	7.00	149.63	213.75
6	Kota Agung Timur	13.00	277.88	213.75
7	Kota Agung Barat	1.00	21.38	213.75
8	Pulau Panggung	7.00	149.48	213.54
9	Ulu Belu	8.00	171.00	213.75
10	Air Nanningan	5.00	106.88	213.75
11	Talang Padang	17.00	363.38	213.75
12	Sumberejo	0.00	0.00	0.00
13	Gisting	9.00	192.38	213.75
14	Gunung Alip	3.00	64.13	213.75
15	Pugung	0.00	0.00	0.00
16	Bulok	41.00	875.56	213.55
17	Cukuh Balak	16.00	341.89	213.68
18	Kelumbayan	0.00	0.00	0.00
19	Limau	4.00	85.50	213.75
20	Kelumbayan Barat	0.00	0.00	0.00
	Tanggamus	172.00	3 675.69	213.70

Sumber/Source: Dinas Pertanian dan Ketahanan Pangan Kabupaten Tanggamus/*Agriculture and Food Service of Tanggamus Regency*

Tabel 5.1.8 Luas Panen, Produksi, dan Produktivitas Ubi Jalar Menurut Kecamatan di Kabupaten Tanggamus, 2018
Table Harvest Area, Production, and Productivity of Sweet Potatoes by Sub District in Tanggamus Regency, 2018

	Kecamatan <i>Subdistrict</i>	Luas Panen (ha) <i>Harvest Area (ha)</i>	Produksi (ton) <i>Production (ton)</i>	Produktivitas (ton/ha) <i>Productivity (ton/ha)</i>
	(1)	(2)	(3)	(4)
1	Wonosobo	10.00	96.05	96.05
2	Semaka	3.00	28.86	96.20
3	Bandar Negeri Semuong	1.00	9.61	96.05
4	Kota Agung	12.00	114.06	95.05
5	Pematang Sawa	9.00	85.68	95.20
6	Kota Agung Timur	23.00	221.38	96.25
7	Kota Agung Barat	0.00	0.00	0.00
8	Pulau Panggung	12.00	114.66	95.55
9	Ulu Belu	3.00	28.58	95.25
10	Air Nanningan	0.00	0.00	0.00
11	Talang Padang	0.00	0.00	0.00
12	Sumberejo	0.00	0.00	0.00
13	Gisting	5.00	48.13	96.25
14	Gunung Alip	2.00	19.25	96.25
15	Pugung	3.00	28.88	96.25
16	Bulok	0.00	0.00	0.00
17	Cukuh Balak	5.00	47.50	95.00
18	Kelumbayan	0.00	0.00	0.00
19	Limau	0.00	0.00	0.00
20	Kelumbayan Barat	0.00	0.00	0.00
	Tanggamus	88.00	843.00	95.75

Sumber/Source: Dinas Pertanian dan Ketahanan Pangan Kabupaten Tanggamus/*Agriculture and Food Service of Tanggamus Regency*

5.2 HORTIKULTURA/*HORTICULTURE*

Tabel 5.2.1 Luas Panen Tanaman Sayuran Menurut Kecamatan dan Jenis Tanaman (ha) di Kabupaten Tanggamus, 2017 dan 2018
Harvested Area of Vegetables by Sub District and Kind of Plant (ha) in Tanggamus Regency, 2017 and 2018

Kecamatan Sub District	Bawang Merah Shallot		Cabai Chili		Kentang Potato		Kubis Cabbage	
	2017	2018	2017	2018	2017	2018	2017	2018
(1)	(2)	(3)	(4)	(5)	(6)	(7)	(8)	(9)
1 Wonosobo	0	0	27	20	0	0	0	0
2 Semaka	0	0	6	16	0	0	0	0
3 Bandar Negeri Semuong	0	0	21	11	0	0	0	0
4 Kota Agung	0	0	7	22	0	0	0	0
5 Pematang Sawa	0	0	18	9	0	0	0	0
6 Kota Agung Timur	0	2	18	22	0	0	4	4
7 Kota Agung Barat	0	0	8	11	0	0	0	0
8 Pulau Panggung	0	0	16	22	0	0	0	0
9 Ulu Belu	0	0	14	20	0	0	6	10
10 Air Naningan	0	0	16	10	0	0	0	0
11 Talang Padang	11	0	14	17	0	0	6	6
12 Sumberejo	11	4	60	37	0	0	35	40
13 Gisting	9	0	10	12	0	0	1	0
14 Gunung Alip	48	8	37	41	0	0	6	11
15 Pugung	3	3	47	2	0	0	0	0
16 Bulok	0	15	61	74	0	0	0	5
17 Cukuh Balak	0	5	39	21	0	0	0	5
18 Kelumbayan	0	0	13	6	0	0	0	0
19 Limau	0	0	16	9	0	0	0	0
20 Kelumbayan Barat	0	0	8	6	0	0	0	0
Tanggamus	82	37	456	388	0	0	58	81

Bersambung/to be continued

AGRICULTURE

Lanjutan Tabel / Continued Table 5.2.1

Kecamatan Sub District	Petsai <i>Chinese Cabbage</i>		Tomat <i>Tomato</i>		Wortel <i>Carrot</i>	
	2017	2018	2017	2018	2017	2018
	(1)	(10)	(11)	(12)	(13)	(14)
1 Wonosobo	0	0	8	14	0	0
2 Semaka	0	0	9	7	0	0
3 Bandar Negeri Semuong	0	0	5	5	0	0
4 Kota Agung	2	3	8	15	0	0
5 Pematang Sawa	0	0	18	3	0	0
6 Kota Agung Timur	7	17	6	11	0	0
7 Kota Agung Barat	0	0	7	7	0	0
8 Pulau Panggung	29	28	18	34	0	0
9 Ulu Belu	4	0	6	9	0	0
10 Air Naningan	0	0	7	6	0	0
11 Talang Padang	20	19	22	10	0	0
12 Sumberejo	33	32	30	64	0	0
13 Gisting	9	18	12	13	0	0
14 Gunung Alip	9	4	3	20	0	2
15 Pugung	8	12	0	5	0	0
16 Bulok	0	0	36	36	0	0
17 Cukuh Balak	0	0	25	3	0	0
18 Kelumbayan	0	0	0	0	0	0
19 Limau	0	0	0	0	0	0
20 Kelumbayan Barat	0	0	0	0	0	0
Tanggamus	121	133	220	262	0	2

Sumber/Source : BPS, Statistik Pertanian Holtikultura SPH-SBS/BPS-Statistic Indonesia, Agricultural Statistic For Holticulture SPH-SBS

Tabel 5.2.2 Produksi Tanaman Sayuran Menurut Kecamatan dan Jenis Tanaman (ton) di Kabupaten Tanggamus, 2017 dan 2018
Table *Harvested Area of Vegetables by Sub District and Kind of Plant (ton) in Tanggamus Regency, 2017 and 2018*

Kecamatan Sub District	Bawang Merah Shallot		Cabai Chili		Kentang Potato		Kubis Cabbage	
	2017	2018	2017	2018	2017	2018	2017	2018
(1)	(2)	(3)	(4)	(5)	(6)	(7)	(8)	(9)
1 Wonosobo	0	0	30	41	0	0	0	0
2 Semaka	0	0	12	15	0	0	0	0
3 Bandar Negeri Semuong	0	0	46	8	0	0	0	0
4 Kota Agung	0	0	13	22	0	0	0	0
5 Pematang Sawa	0	0	5	6	0	0	0	0
6 Kota Agung Timur	0	15	163	99	0	0	44	50
7 Kota Agung Barat	0	0	4	20	0	0	0	0
8 Pulau Panggung	0	0	13	13	0	0	0	0
9 Ulu Belu	0	0	71	8	0	0	16	3
10 Air Nanningan	0	0	11	29	0	0	0	0
11 Talang Padang	24	0	59	110	0	0	22	29
12 Sumberejo	107	31	852	353	0	0	665	615
13 Gisting	7	0	7	8	0	0	0	0
14 Gunung Alip	214	3	118	37	0	0	22	5
15 Pugung	3	12	72	11	0	0	0	0
16 Bulok	0	7	107	110	0	0	0	2
17 Cukuh Balak	0	1	81	61	0	0	0	1
18 Kelumbayan	0	0	7	3	0	0	0	0
19 Limau	0	0	39	28	0	0	0	0
20 Kelumbayan Barat	0	0	3	2	0	0	0	0
Tanggamus	354	69	1 710	983	0	0	769	704

Bersambung/to be continued

AGRICULTURE

Lanjutan Tabel / Continued Table 5.2.2

	Kecamatan Sub District	Petsai <i>Chinese Cabbage</i>		Tomat <i>Tomato</i>		Wortel <i>Carrot</i>	
		2017	2018	2017	2018	2017	2018
	(1)	(10)	(11)	(12)	(13)	(14)	(15)
1	Wonosobo	0	0	13	26	0	0
2	Semaka	0	0	7	6	0	0
3	Bandar Negeri Semuong	0	0	4	1	0	0
4	Kota Agung	1	1	8	8	0	0
5	Pematang Sawa	0	0	3	1	0	0
6	Kota Agung Timur	55	166	55	117	0	0
7	Kota Agung Barat	0	0	1	4	0	0
8	Pulau Panggung	14	10	7	26	0	0
9	Ulu Belu	8	0	10	4	0	0
10	Air Nanningan	0	0	4	11	0	0
11	Talang Padang	29	177	169	152	0	0
12	Sumberejo	704	369	711	867	0	0
13	Gisting	3	27	4	8	0	0
14	Gunung Alip	26	2	10	16	0	2
15	Pugung	31	26	0	85	0	0
16	Bulok	0	0	45	38	0	0
17	Cukuh Balak	0	0	91	14	0	0
18	Kelumbayan	0	0	0	0	0	0
19	Limau	0	0	0	0	0	0
20	Kelumbayan Barat	0	0	0	0	0	0
	Tanggamus	871	779	1 142	1 384	0	2

Sumber/Source : BPS, Statistik Pertanian Holtikultura SPH-SBS/BPS-Statistic Indonesia, Agricultural Statistic For Holticulture SPH-SBS

Tabel 5.2.3 Luas Panen Tanaman Sayuran dan Buah-Buahan Semusim Menurut Jenis Tanaman (ha) di Kabupaten Tanggamus, 2015-2018
Harvested Area of Seasonal Vegetables and Fruits by Kind of Plant (ha) in Tanggamus Regency, 2015-2018

Jenis Tanaman <i>Kind of Plants</i>		2015	2016	2017	2018
(1)		(2)	(3)	(4)	(5)
1	Bawang Daun	132	115	83	121
2	Bayam	152	169	112	136
3	Buncis	183	146	87	126
4	Cabai Rawit	327	311	274	258
5	Kacang Merah	55	49	15	29
6	Kacang Panjang	327	304	213	225
7	Kangkung	215	250	163	150
8	Ketimun	284	244	144	176
9	Kembang Kol	34	24	35	44
10	Labu Siam	175	151	96	84
11	Terung	299	285	203	212
12	Paprika	0	0	0	0

Sumber/Source : BPS, Statistik Pertanian Holtikultura SPH-SBS/BPS-Statistic Indonesia, Agricultural Statistic For Holticulture SPH-SBS

Tabel 5.2.4 **Produksi Tanaman Sayuran dan Buah-Buahan Semusim Menurut Jenis Tanaman (ha) di Kabupaten Tanggamus, 2015-2018**
Production of Seasonal Vegetables and Fruits by Kind of Plant (ha) in Tanggamus Regency, 2015-2018

Jenis Tanaman <i>Kind of Plants</i>		2015	2016	2017	2018
(1)	(2)	(3)	(4)	(5)	(6)
1	Bawang Daun	286.90	363.90	252.50	244.90
2	Bayam	84.80	149.30	85.30	117.60
3	Buncis	582.20	464.20	375.70	448.50
4	Cabai Rawit	1 009.70	1 124.20	1 027.90	536.90
5	Kacang Merah	19.30	25.90	9.00	3.30
6	Kacang Panjang	390.20	443.70	404.90	442.00
7	Kangkung	199.00	372.10	209.30	171.80
8	Ketimun	1 132.70	988.90	846.50	610.30
9	Kembang Kol	69.00	79.50	75.20	105.90
10	Labu Siam	1 334.80	1 162.40	1 105.90	606.80
11	Terung	1 809.50	1 125.70	1 166.30	906.30
12	Paprika	0.00	0.00	0.00	0.00

Sumber/Source : BPS, Statistik Pertanian Holtikultura SPH-SBS/BPS-Statistic Indonesia, Agricultural Statistic For Holticulture SPH-SBS

Tabel 5.2.5 Luas Panen Tanaman Biofarmaka Menurut Kecamatan dan Jenis Tanaman (m²) di Kabupaten Tanggamus, 2017 dan 2018
Harvested Area of Medicinal Plants by Sub District and Kind of Plant (m²) in Tanggamus Regency, 2017 and 2018

Kecamatan Sub District	Jahe/Ginger		Laos/Lengkuas/Galaga	
	2017	2018	2017	2018
(1)	(2)	(3)	(4)	(5)
1 Wonosobo	21	17	17	12
2 Semaka	2 042	2 262	3 001	1 496
3 Bandar Negeri Semuong	2 790	180	270	161
4 Kota Agung	4 115	10 560	2 410	6 230
5 Pematang Sawa	1 250	479	2 525	446
6 Kota Agung Timur	122	38	15	7
7 Kota Agung Barat	980	200	52	87
8 Pulau Panggung	2 000	5	130	10
9 Ulu Belu	6 139	2 000	3 812	1 600
10 Air Naningan	421	446	303	547
11 Talang Padang	8 050	17 478	4 760	11 708
12 Sumberejo	1 550	2 060	825	300
13 Gisting	600	550	400	325
14 Gunung Alip	1 000	1 000	500	500
15 Pugung	3 000	3 000	400	400
16 Bulok	13	17	13	14
17 Cukuh Balak	115	200	102	180
18 Kelumbayan	0	0	0	0
19 Limau	0	325	0	210
20 Kelumbayan Barat	0	0	0	0
Tanggamus	34 208.00	40 817.00	19 535.00	24 233.00

Bersambung/to be continued

AGRICULTURE

Lanjutan Tabel / Continued Table 5.2.5

Kecamatan Sub District	Kencur/ <i>East Indian Galaga</i>		Kunyit/ <i>Tumeric</i>	
	2017	2018	2017	2018
(1)	(6)	(7)	(8)	(9)
1 Wonosobo	9	9	10	11
2 Semaka	3 964	977	3 822	1 164
3 Bandar Negeri Semuong	345	59	310	154
4 Kota Agung	100	3 670	3 050	9 885
5 Pematang Sawa	3 700	3 503	1 950	3 515
6 Kota Agung Timur	10	7	16	10
7 Kota Agung Barat	75	45	50	100
8 Pulau Panggung	65	3	55	5
9 Ulu Belu	569	800	1 057	1 000
10 Air Nanningan	800	307	800	613
11 Talang Padang	920	940	337	1 767
12 Sumberejo	500	300	700	550
13 Gisting	250	300	250	700
14 Gunung Alip	100	100	200	200
15 Pugung	500	500	500	500
16 Bulok	8	13	18	19
17 Cukuh Balak	50	75	39	71
18 Kelumbayan	0	0	0	0
19 Limau	0	190	0	150
20 Kelumbayan Barat	0	0	0	0
Tanggamus	11 965.00	11 798.00	13 164.00	20 414.00

Sumber/SOURCE : BPS, Statistik Pertanian Holtikultura SPH-TBF/BPS-Statistic Indonesia, Agricultural Statistic For Holticulture SPH-TBF

Tabel 5.2.6 Produksi Tanaman Biofarmaka Menurut Kecamatan dan Jenis Tanaman (kg) di Kabupaten Tanggamus, 2017 dan 2018
Production of Medicinal Plants by Sub District and Kind of Plant (kg) in Tanggamus Regency, 2017 and 2018

Kecamatan Sub District	Jahe/Ginger		Laos/Lengkuas/Galaga	
	2017	2018	2017	2018
(1)	(2)	(3)	(4)	(5)
1 Wonosobo	163	142	94	145
2 Semaka	19 024	10 848	10 518	15 277
3 Bandar Negeri Semuong	6 407	783	940	840
4 Kota Agung	3 300	6 190	1 690	5 163
5 Pematang Sawa	3 024	2 760	6 519	2 880
6 Kota Agung Timur	375	117	83	38
7 Kota Agung Barat	1 149	250	92	111
8 Pulau Panggung	962	42	348	100
9 Ulu Belu	7 935	8 650	8 328	8 400
10 Air Nanningan	1 131	1 730	1 518	1 671
11 Talang Padang	8 920	29 773	10 977	31 479
12 Sumberejo	4 371	6 273	3 940	1 600
13 Gisting	1 801	3 775	1 625	2 675
14 Gunung Alip	961	3 205	810	2 298
15 Pugung	2 500	3 170	460	577
16 Bulok	68	161	83	139
17 Cukuh Balak	778	1 501	877	1 380
18 Kelumbayan	0	0	0	0
19 Limau	0	325	0	210
20 Kelumbayan Barat	0	0	0	0
Tanggamus	62 869	79 695	48 902	74 983

Bersambung/to be continued

AGRICULTURE

Lanjutan Tabel / Continued Table 5.2.6

Kecamatan Sub District	Kencur/ East Indian Galaga		Kunyit/ Tumeric	
	2017	2018	2017	2018
(1)	(6)	(7)	(8)	(9)
1 Wonosobo	57	67	48	89
2 Semaka	5 974	4 000	8 083	3 310
3 Bandar Negeri Semuong	1 020	194	1 050	744
4 Kota Agung	95	3 861	2 355	9 794
5 Pematang Sawa	10 122	11 496	2 297	8 076
6 Kota Agung Timur	40	26	69	41
7 Kota Agung Barat	72	60	83	140
8 Pulau Panggung	46	20	69	40
9 Ulu Belu	1 257	2 824	1 249	3 400
10 Air Nanningan	1 308	719	1 989	1 190
11 Talang Padang	503	3 094	497	3 690
12 Sumberejo	1 850	1 170	2 750	1 109
13 Gisting	464	1 512	950	3 850
14 Gunung Alip	313	565	355	783
15 Pugung	622	680	776	860
16 Bulok	29	93	99	176
17 Cukuh Balak	236	554	240	618
18 Kelumbayan	0	0	0	0
19 Limau	0	190	0	150
20 Kelumbayan Barat	0	0	0	0
Tanggamus	24 008.00	31 125.00	22 959.00	38 060.00

Sumber/Source : BPS, Statistik Pertanian Holtikultura SPH-TBF/BPS-Statistic Indonesia, Agricultural Statistic For Holticulture SPH-TBF

Tabel 5.2.7 Luas Panen Tanaman Biofarmaka Menurut Jenis Tanaman (m²) di Kabupaten Tanggamus, 2015-2018
Table *Harvested Area of Medicinal Plants by Kind of Plant (m²) in Tanggamus Regency, 2015-2018*

Jenis Tanaman <i>Kind of Plants</i>		2015	2016	2017	2018
(1)		(2)	(3)	(4)	(5)
1	Lempuyang	4 663	3 940	1 264	6 022
2	Temulawak	9 142	6 164	3 640	3 561
3	Temuireng	2 603	8 887	404	2 343
4	Temukunci	94	192	306	1 200
5	Dlingo	48	418	254	309
6	Kepulaga	75 184	20 228	8 517	20 756
7	Mengkudu	1 363	1 736	1 248	1 166
8	Mahkota Dewa	100	1 232	151	206
9	Kejibeling	1 920	4 849	1 703	2 414
10	Sambiloto	1 344	2 713	6 064	7 189
11	Lidah Buaya	0	50	258	1 001

Sumber/Source : BPS, Statistik Pertanian Holtikultura SPH-TBF/BPS-Statistic Indonesia, Agricultural Statistic For Holticulture SPH-TBF

Tabel 5.2.8 **Produksi Tanaman Biofarmaka Menurut Jenis Tanaman (m²) di Kabupaten Tanggamus, 2015-2018**
Table **Production of Medicinal Plants by Kind of Plant (m²) in Tanggamus Regency, 2015-2018**

Jenis Tanaman Kind of Plants		2015	2016	2017	2018
(1)		(2)	(3)	(4)	(5)
1	Lempuyang	5 005	4 681	3 584	11 605
2	Temulawak	9 585	11 230	9 094	9 264
3	Temuireng	2 944	8 959	1 322	4 356
4	Temukunci	346	416	425	1 806
5	Dlingo	102	1 114	495	1 464
6	Kepulaga	56 751	20 025	11 295	23 676
7	Mengkudu	10 615	7 871	5 558	12 098
8	Mahkota Dewa	113 892	47 904	4 299	13 730
9	Kejibeling	1 421	4 345	3 022	8 696
10	Sambiloto	1 544	3 714	12 536	16 353
11	Lidah Buaya	0	150	1 167	2 365

Sumber/Source : BPS, Statistik Pertanian Holtikultura SPH-TBF/BPS-Statistic Indonesia, Agricultural Statistic For Holticulture SPH-TBF

Tabel 5.2.9 Luas Panen Tanaman Hias Menurut Kecamatan dan Jenis Tanaman (m²) di Kabupaten Tanggamus, 2017 dan 2018
Table *Harvested Area of Ornamental Plants by Sub District and Kind of Plant (m²) in Tanggamus Regency, 2017 and 2018*

Kecamatan Sub District	Anggrek/Orchid		Krisan/Crysantemum	
	2017	2018	2017	2018
(1)	(2)	(3)	(4)	(5)
1 Wonosobo	0	0	0	0
2 Semaka	0	0	0	0
3 Bandar Negeri Semuong	0	0	0	0
4 Kota Agung	0	0	0	0
5 Pematang Sawa	6	7	2	0
6 Kota Agung Timur	0	1	0	0
7 Kota Agung Barat	0	0	0	0
8 Pulau Panggung	0	0	0	0
9 Ulu Belu	0	0	0	0
10 Air Naningan	0	0	0	0
11 Talang Padang	0	0	0	0
12 Sumberejo	0	0	0	0
13 Gisting	0	0	0	0
14 Gunung Alip	0	0	0	0
15 Pugung	0	0	0	0
16 Bulok	24	33	31	38
17 Cukuh Balak	8	12	28	8
18 Kelumbayan	0	0	0	0
19 Limau	0	0	0	0
20 Kelumbayan Barat	0	0	0	0
Tanggamus	38	53	61	46

Bersambung/to be continued

AGRICULTURE

Lanjutan Tabel / Continued Table 5.2.9

Kecamatan Sub District	Mawar/Rose		Sedap Malam/Tuberose	
	2017	2018	2017	2018
(1)	(6)	(7)	(4)	(5)
1 Wonosobo	0	0	0	0
2 Semaka	0	0	0	0
3 Bandar Negeri Semuong	0	0	0	0
4 Kota Agung	0	0	0	0
5 Pematang Sawa	8	6	5	2
6 Kota Agung Timur	0	1	2	1
7 Kota Agung Barat	0	0	0	0
8 Pulau Panggung	0	0	0	0
9 Ulu Belu	0	0	0	0
10 Air Nanningan	0	0	0	0
11 Talang Padang	0	0	0	0
12 Sumberejo	0	0	20 650	4 200
13 Gisting	0	0	2 950	1 950
14 Gunung Alip	0	0	0	0
15 Pugung	0	0	0	0
16 Bulok	18	29	17	0
17 Cukuh Balak	12	29	75	151
18 Kelumbayan	0	0	0	0
19 Limau	0	0	0	0
20 Kelumbayan Barat	0	0	0	0
Tanggamus	38	65	23 699	6 304

Sumber/Source : BPS, Statistik Pertanian Holtikultura SPH-TH/BPS-Statistic Indonesia, Agricultural Statistic For Holticulture SPH-TH

Tabel 5.2.10 Produksi Tanaman Hias Menurut Kecamatan dan Jenis Tanaman (tangkai) di Kabupaten Tanggamus, 2017 dan 2018
Table Production of Ornamental Plants by Sub District and Kind of Plant (stalks) in Tanggamus Regency, 2017 and 2018

Kecamatan Sub District	Anggrek/Orchid		Krisan/Crysantemum	
	2017	2018	2017	2018
(1)	(2)	(3)	(4)	(5)
1 Wonosobo	0	0	0	0
2 Semaka	0	0	0	0
3 Bandar Negeri Semuong	0	0	0	0
4 Kota Agung	0	0	0	0
5 Pematang Sawa	42	28	10	0
6 Kota Agung Timur	0	2	0	0
7 Kota Agung Barat	0	0	0	0
8 Pulau Panggung	0	0	0	0
9 Ulu Belu	0	0	0	0
10 Air Nanningan	0	0	0	0
11 Talang Padang	0	0	0	0
12 Sumberejo	0	0	0	0
13 Gisting	0	0	0	0
14 Gunung Alip	0	0	0	0
15 Pugung	0	0	0	0
16 Bulok	164	200	201	250
17 Cukuh Balak	38	36	128	24
18 Kelumbayan	0	0	0	0
19 Limau	0	0	0	0
20 Kelumbayan Barat	0	0	0	0
Tanggamus	244	266	339	274

Bersambung/to be continued

AGRICULTURE

Lanjutan Tabel / Continued Table 5.2.10

	Kecamatan <i>Sub District</i>	Mawar/Rose		Sedap Malam/Tuberose	
		2017	2018	2017	2018
		(6)	(7)	(4)	(5)
1	Wonosobo	0	0	0	0
2	Semaka	0	0	0	0
3	Bandar Negeri Semuong	0	0	0	0
4	Kota Agung	0	0	0	0
5	Pematang Sawa	60	40	74	4
6	Kota Agung Timur	0	4	2	2
7	Kota Agung Barat	0	0	0	0
8	Pulau Panggung	0	0	0	0
9	Ulu Belu	0	0	0	0
10	Air Nanningan	0	0	0	0
11	Talang Padang	0	0	0	0
12	Sumberejo	0	0	543 385	15 775
13	Gisting	0	0	14 550	18 600
14	Gunung Alip	0	0	0	0
15	Pugung	0	0	0	0
16	Bulok	103	235	34	0
17	Cukuh Balak	67	87	354	453
18	Kelumbayan	0	0	0	0
19	Limau	0	0	0	0
20	Kelumbayan Barat	0	0	0	0
Tanggamus		230	366	558 399	34 834

Sumber/Source : BPS, Statistik Pertanian Holtikultura SPH-TH/BPS-Statistic Indonesia, Agricultural Statistic For Holticulture SPH-TH

Tabel 5.2.11 Luas Panen Tanaman Hias Menurut Jenis Tanaman (m²) di Kabupaten Tanggamus, 2015-2018
Table Harvested Area of Ornamental Plants by Kind of Plant (m²) in Tanggamus Regency, 2015-2018

Jenis Tanaman Kind of Plants		2015	2016	2017	2018
(1)		(2)	(3)	(4)	(5)
1	Adenium (Kamboja Jepang)	0	304	3	4
2	Anggrek	148	393	38	53
3	Anthurium Bunga	177	198	27	42
4	Anthurium Daun	232	673	35	91
5	Anyelir	97	105	60	56
6	Euphorbia	107	541	33	68
7	Gerbera (Herbras)	0	157	0	0
8	Gladiol	0	275	0	0
9	Heliconia (Pisang-pisangan)	0	135	0	0
10	Ixora (Soka)	134	320	0	11
11	Krisan	200	100	61	46
12	Mawar	195	305	38	65
13	Melati	0	188	15	8
14	Pakis	427	185	59	52
15	Palem	0	160	0	0
16	Phylondendron	115	86	49	42
17	Sansevieria (Pedang-pedangan)	222	191	74	67
18	Sedap Malam	8 976	91 386	23 699	6 304

Sumber/Source : BPS, Statistik Pertanian Holtikultura SPH-TH/BPS-Statistic Indonesia, Agricultural Statistic For Holticulture SPH-TH

Tabel 5.2.12 Produksi Tanaman Hias Menurut Jenis Tanaman (tangkai) di Kabupaten Tanggamus, 2015-2018
Table Production of Ornamental Plants by Kind of Plant (stalks) in Tanggamus Regency, 2015- 2018

Jenis Tanaman Kind of Plants		2015	2016	2017	2018
(1)		(2)	(3)	(4)	(5)
1	Adenium (Kamboja Jepang)	0	304	144	25
2	Anggrek	1 120	760	244	266
3	Anthurium Bunga	1 201	592	162	231
4	Anthurium Daun	1 632	1 157	182	786
5	Anyelir	752	565	331	245
6	Euphorbia	2 077	1 083	172	263
7	Gerbera (Herbras)	0	157	0	0
8	Gladiol	0	275	0	0
9	Heliconia (Pisang-pisangan)	0	135	0	0
10	Ixora (Soka)	168	320	0	50
11	Krisan	1 055	642	339	274
12	Mawar	1 445	813	230	366
13	Melati	0	188	280	45
14	Pakis	2 942	716	303	167
15	Palem	0	160	0	0
16	Phylondendron	3 002	575	282	203
17	Sansevieria (Pedang-pedangan)	2 139	853	397	263
18	Sedap Malam	88 843	217 325	558 399	34 834

Sumber/Source : BPS, Statistik Pertanian Holtikultura SPH-TH/BPS-Statistic Indonesia, Agricultural Statistic For Holticulture SPH-TH

Tabel 5.2.13 Produksi Buah-buahan dan Sayuran Tahunan Menurut Kecamatan dan Jenis Tanaman (ton) di Kabupaten Tanggamus, 2017 dan 2018
Production of Annual Fruits and Vegetables by Sub District and Kind of Plant (ton) in Tanggamus Regency, 2017 and 2018

	Kecamatan Sub District	Mangga/Mango		Durian/Durian		Jeruk/Orange	
		2017	2018	2017	2018	2017	2018
	(1)	(2)	(3)	(4)	(5)	(6)	(7)
1	Wonosobo	3	10	5	98	0	7
2	Semaka	12	9	24	4	0	0
3	Bandar Negeri Semuong	89	0	555	0	0	0
4	Kota Agung	2	13	141	97	1	3
5	Pematang Sawa	23	58	100	142	0	0
6	Kota Agung Timur	0	12	122	32	0	0
7	Kota Agung Barat	14	14	160	1	0	0
8	Pulau Panggung	36	38	27	35	5	8
9	Ulu Belu	78	163	626	2 491	0	0
10	Air Naningan	65	63	888	333	2	0
11	Talang Padang	6	25	94	30	0	0
12	Sumberejo	4	10	25	20	0	0
13	Gisting	25	0	24	0	0	0
14	Gunung Alip	152	215	0	0	0	0
15	Pugung	12	56	7	2	0	0
16	Bulok	132	200	357	1 268	17	33
17	Cukuh Balak	25	23	17	0	11	24
18	Kelumbayan	223	213	228	278	0	0
19	Limau	3	10	80	25	0	0
20	Kelumbayan Barat	105	244	75	20	0	0
Tanggamus		1 009	1 374	3 551	4 874	36	75

Bersambung/to be continued

AGRICULTURE

Lanjutan Tabel / Continued Table 5.2.13

Kecamatan Sub District	Pisang/Banana		Pepaya/Papaya		Salak/Salacca	
	2017	2018	2017	2018	2017	2018
(1)	(2)	(3)	(4)	(5)	(6)	(7)
1 Wonosobo	52	71	271	1 855	1	24
2 Semaka	84	174	468	1 037	18	43
3 Bandar Negeri Semuong	922	0	2 131	1 833	0	0
4 Kota Agung	114	50	411	86	0	0
5 Pematang Sawa	31	50	316	188	0	0
6 Kota Agung Timur	108	68	210	112	8	6
7 Kota Agung Barat	92	84	755	268	0	0
8 Pulau Panggung	364	224	45	40	80	93
9 Ulu Belu	149	63	188	202	398	429
10 Air Nanningan	225	290	186	27	26	12
11 Talang Padang	748	277	146	94	487	157
12 Sumberejo	2 268	647	520	346	720	317
13 Gisting	611	551	86	36	720	160
14 Gunung Alip	252	246	15	23	0	4
15 Pugung	1 694	5 036	45	76	0	0
16 Bulok	1 951	2 859	166	231	20	19
17 Cukuh Balak	15 770	0	368	0	7	0
18 Kelumbayan	3 748	2 427	5	20	0	0
19 Limau	1 978	501	8	0	0	0
20 Kelumbayan Barat	224	4 508	21	15	0	0
Tanggamus	31 382	18 126	6 359	6 488	2 485	1 264

Sumber/Source : BPS, Statistik Pertanian Holtikultura SPH-BST/BPS-Statistic Indonesia, Agricultural Statistic For Holticulture SPH-BST

Tabel 5.2.14 Produksi Buah-buahan dan Sayuran Tahunan Jenis Tanaman (ton) di Kabupaten Tanggamus, 2015-2018
Table Production of Annual Fruits and Vegetables by Kind of Plant (ton) in Tanggamus Regency, 2015-2018

Jenis Tanaman Kind of Plants		2015	2016	2017	2018
(1)	(2)	(3)	(4)	(5)	
1	Alpukat	731.50	1 227.50	1 218.30	1 220.20
2	Belimbing	46.20	79.50	312.50	342.90
3	Duku/Langsat/Kokosan	866.90	445.90	670.40	617.20
4	Durian	2 677.50	2 881.30	3 551.40	4 874.40
5	Jambu Air	64.40	137.20	230.40	258.20
6	Jambu Biji	96.50	403.70	580.40	806.00
7	Jengkol	609.70	328.20	1 094.90	1 292.50
8	Jeruk Besar	16.40	23.50	36.40	75.00
9	Jeruk Siam/keprok	38.60	65.60	38.10	59.60
10	Mangga	352.30	516.80	1 008.80	1 374.20
11	Manggis	3 267.70	1 775.10	2 731.10	2 345.70
12	Melinjo	560.20	586.70	1 945.60	2 865.40
13	Nangka/Cempedak	616.00	541.50	842.90	566.50
14	Pepaya	1 324.10	5 078.60	6 359.20	6 487.70
15	Petai	752.40	466.10	959.80	984.10
16	Pisang	11 702.80	19 859.20	31 382.30	18 125.90
17	Rambutan	473.90	676.40	1 213.40	751.20
18	Salak	1 935.00	1 726.80	2 484.60	1 264.40
19	Sawo	376.50	671.80	1 336.20	834.40

Sumber/Source : BPS, Statistik Pertanian Holtikultura SPH-BST/BPS-Statistic Indonesia, Agricultural Statistic For Holticulture SPH-BST

5.3 PERKEBUNAN/ESTATE CROPS

Tabel 5.3.1 Luas Areal Tanaman Perkebunan Menurut Kecamatan dan Jenis Tanaman di Kabupaten Tanggamus (ha), 2017 dan 2018
Planted Area of Estate Crops by Subdistrict and Kind of Crop in Tanggamus Regency (hectare), 2017 and 2018

Kecamatan Sub District	Kelapa Sawit Oil Palm		Kelapa Coconut		Karet Rubber		Kopi Coffee	
	2017	2018	2017	2018	2017	2018	2017	2018
(1)	(2)	(3)	(4)	(5)	(6)	(7)	(8)	(9)
1 Wonosobo	0	12	1 768	1 898	0	0	2 179	2 160
2 Semaka	7	12	1 007	1 004	41	11	1 450	1 450
3 Bandar Negeri Semuong	0	0	64	74	0	0	689	724
4 Kota Agung	0	0	801	801	0	0	326	326
5 Pematang Sawa	0	0	1 565	1 565	0	0	1 144	1 144
6 Kota Agung Timur	0	0	1 495	2 395	0	0	729	569
7 Kota Agung Barat	0	0	408	381	0	0	222	222
8 Pulau Panggung	6	5	468	442	41	16	483	980
9 Ulu Belu	0	0	90	84	205	205	10 757	10 795
10 Air Nanningan	17	17	23	22	89	75	10 735	10 760
11 Talang Padang	0	6	147	145	0	2	2 304	2 290
12 Sumberejo	0	0	592	587	0	0	3 572	3 476
13 Gisting	0	0	341	331	0	0	1 277	1 149
14 Gunung Alip	0	0	216	212	0	0	1 180	1 160
15 Pugung	0	3	661	659	101	101	396	385
16 Bulok	0	0	402	392	40	40	1 198	1 178
17 Cukuh Balak	0	0	1 563	1 557	32	29	580	442
18 Kelumbayan	0	0	28	28	0	0	455	455
19 Limau	0	0	2 031	2 031	71	12	1 090	1 090
20 Kelumbayan Barat	0	0	239	239	0	0	650	650
Tanggamus	30	55	13 909	14 847	620	491	41 416	41 405

Bersambung/to be continued

Lanjutan Tabel /Continued table 5.3.1

Kecamatan Sub District	Kakao Cocoa		Lada Pepper		Lainnya Others	
	2017	2018	2017	2018	2017	2018
(1)	(10)	(11)	(12)	(13)	(14)	(15)
1 Wonosobo	400	392	92	91	52	164
2 Semaka	1 730	1 730	267	265	213	330
3 Bandar Negeri Semuong	178	124	575	5 510	34	111
4 Kota Agung	366	366		0	0	14
5 Pematang Sawa	643	643	153	153	505	535
6 Kota Agung Timur	474	474	80	78	395	447
7 Kota Agung Barat	175	175		0	0	164
8 Pulau Panggung	124	82	260	114	105	84
9 Ulu Belu	211	211	1 100	1 094	30	109
10 Air Nanningan	132	132	2 161	2 288	61	90
11 Talang Padang	38	40	263	237	59	40
12 Sumberejo	118	128	458	475	100	117
13 Gisting	26	26	147	140	163	311
14 Gunung Alip	214	224	263	60	98	297
15 Pugung	307	306	1 344	1 338	26	73
16 Bulok	1 686	1 612	21	20	52	113
17 Cukuh Balak	2 876	448	176	153	689	1 198
18 Kelumbayan	358	358	343	343	197	559
19 Limau	3 020	3 020	49	49	193	314
20 Kelumbayan Barat	767	750	214	214	50	67
Tanggamus	13 843	11 241	7 966	12 622	3 022	5 137

Sumber/Source: Dinas Peternakan dan Perkebunan Kabupaten Tanggamus/ Livestock and Estate Crops Service of Tanggamus Regency

Tabel 5.3.2 **Produksi Tanaman Perkebunan Menurut Kecamatan dan Jenis Tanaman di Kabupaten Tanggamus (ton), 2017 dan 2018**
Table **Production of Estate Crops by Subdistrict and Kind of Crop in Tanggamus Regency (ton), 2017 and 2018**

Kecamatan Sub District	Kelapa Sawit Oil Palm		Kelapa Coconut		Karet Rubber		Kopi Coffee	
	2017	2018	2017	2018	2017	2018	2017	2018
(1)	(2)	(3)	(4)	(5)	(6)	(7)	(8)	(9)
1 Wonosobo	0	2	2 253	2 268	0	0	2 216	1 677
2 Semaka	0	0	1 324	1 330	7	1	2 210	1 244
3 Bandar Negeri Semuong	0	0	63	63	0	0	736	566
4 Kota Agung	0	0	925	925	0	0	275	275
5 Pematang Sawa	0	0	1 780	1 780	0	0	710	710
6 Kota Agung Timur	0	0	1 438	1 552	0	0	365	372
7 Kota Agung Barat	0	0	435	435	0	0	195	195
8 Pulau Panggung	6	6	438	466	17	28	385	1 419
9 Ulu Belu	0	0	86	86	13	34	10 288	10 388
10 Air Nanningan	35	18	19	20	36	36	1 062	8 766
11 Talang Padang	0	1	106	114	0	1	2 690	2 690
12 Sumberejo	0	0	655	665	0	0	3 258	3 122
13 Gisting	0	0	324	328	0	0	1 143	1 149
14 Gunung Alip	0	0	135	138	0	0	1 065	877
15 Pugung	0	0	667	669	78	78	328	329
16 Bulok	0	0	420	425	32	35	680	685
17 Cukuh Balak	0	0	1 556	1 558	27	27	1 344	248
18 Kelumbayan	0	0	29	30	0	0	539	688
19 Limau	0	0	2 213	2 213	12	9	1 320	688
20 Kelumbayan Barat	0	0	288	288	0	9	537	937
Tanggamus	41	27	15 154	15 353	222	258	31 346	37 025

Bersambung/to be continued

Lanjutan Tabel /Continued table 5.3.2

Kecamatan Sub District	Kakao Cocoa		Lada Pepper		Lainnya Others	
	2017	2018	2017	2018	2017	2018
(1)	(10)	(11)	(12)	(13)	(14)	(15)
1 Wonosobo	200	244	28	48	4	151
2 Semaka	1 448	1 448	152	152	17	93
3 Bandar Negeri Semuong	122	120	223	284	2	28
4 Kota Agung	312	312		0	0	18
5 Pematang Sawa	200	200	44	44	6	108
6 Kota Agung Timur	294	295	22	23	44	118
7 Kota Agung Barat	100	100		0	0	44
8 Pulau Panggung	82	124	112	266	20	214
9 Ulu Belu	152	168	238	478	6	32
10 Air Nanningan	44	44	485	688	4	33
11 Talang Padang	12	13	73	60	14	18
12 Sumberejo	45	52	126	156	23	46
13 Gisting	14	14	18	45	31	44
14 Gunung Alip	140	142	70	85	14	20
15 Pugung	198	204	488	496	18	68
16 Bulok	488	577	5	6	5	64
17 Cukuh Balak	1 722	298	14	14	128	134
18 Kelumbayan	462	988	158	21	75	55
19 Limau	988	288	21	178	63	714
20 Kelumbayan Barat	750	450	96	96	32	32
Tanggamus	7 773	6 081	2 373	3 140	506	2 034

Sumber/Source: Dinas Peternakan dan Perkebunan Kabupaten Tanggamus/ Livestock and Estate Crops Service of Tanggamus Regency

5.4 PETERNAKAN/LIVESTOCK

Tabel 5.4.1 Populasi Ternak Menurut Kecamatan dan Jenis Ternak di Kabupaten Tanggamus, 2017 dan 2018
Table *Livestock Population by Subdistrict and Kind of Livestock in Tanggamus Regency, 2017 and 2018*

	Kecamatan Sub District	Sapi Perah Dairy Cattle		Sapi Potong Beef Cattle		Kerbau Buffalo	
		2017	2018	2017	2018	2017	2018
	(1)	(2)	(3)	(4)	(5)	(6)	(7)
1	Wonosobo	0	0	589	598	16	16
2	Semaka	0	0	503	510	0	0
3	Bandar Negeri Semuong	0	0	89	91	12	12
4	Kota Agung	0	0	276	280	207	208
5	Pematang Sawa	0	0	115	117	44	44
6	Kota Agung Timur	0	0	492	499	222	223
7	Kota Agung Barat	0	0	370	376	201	202
8	Pulau Panggung	0	0	195	198	125	125
9	Ulu Belu	0	0	132	134	123	123
10	Air Nanningan	45	45	99	100	0	0
11	Talang Padang	0	0	365	370	86	87
12	Sumberejo	0	0	1 129	1 145	81	82
13	Gisting	62	62	583	591	0	0
14	Gunung Alip	0	0	311	315	99	100
15	Pugung	0	0	243	246	214	215
16	Bulok	0	0	325	330	87	88
17	Cukuh Balak	0	0	241	244	311	313
18	Kelumbayan	0	0	27	27	3	3
19	Limau	0	0	147	149	167	168
20	Kelumbayan Barat	0	0	19	19	0	0
	Tanggamus	107	107	6250	6339	1998	2009

Bersambung/to be continued

Lanjutan Tabel /Continued table 5.4.1

Kecamatan Sub District	Kelinci Rabbit		Kambing Goat		Domba Sheep		Babi Pig	
	2017	2018	2017	2018	2017	2018	2017	2018
(1)	(2)	(3)	(4)	(5)	(6)	(7)	(8)	(9)
1 Wonosobo	25	26	4 103	4 225	52	54	0	0
2 Semaka	279	286	4 577	4 713	903	930	0	0
3 Bandar Negeri Semuong	25	26	1 503	1 547	0	0	0	0
4 Kota Agung	0	0	6 107	6 289	486	500	0	0
5 Pematang Sawa	120	123	3 088	3 180	260	268	0	0
6 Kota Agung Timur	0	0	8 973	9 240	536	552	0	0
7 Kota Agung Barat	0	0	5 213	5 369	605	623	0	0
8 Pulau Panggung	208	213	6 886	7 091	558	575	0	0
9 Ulu Belu	275	282	15 037	15 485	834	859	0	0
10 Air Naningan	83	85	11 277	11 613	49	50	0	0
11 Talang Padang	277	284	3 057	3 148	240	247	0	0
12 Sumberejo	3 139	3 211	20 596	21 209	335	345	0	0
13 Gisting	277	284	19 595	20 179	34	35	0	0
14 Gunung Alip	1 705	1 744	2 320	2 389	367	378	0	0
15 Pugung	0	0	12 029	12 388	0	0	0	0
16 Bulok	975	998	17 149	17 660	1 506	1 552	0	0
17 Cukuh Balak	522	534	15 817	16 289	441	455	0	0
18 Kelumbayan	0	0	1 118	1 151	0	0	0	0
19 Limau	822	840	14 290	14 716	249	257	0	0
20 Kelumbayan Barat	63	64	2 830	2 915	21	22	0	0
Tanggamus	8 795	9 000	175 565	180 796	7 476	7 702	0	0

Sumber/Source: Dinas Peternakan dan Perkebunan Kabupaten Tanggamus/Livestock and Estate Crops Service of Tanggamus Regency

Tabel 5.4.2 Populasi Unggas Menurut Kecamatan dan Jenis Unggas di Kabupaten Tanggamus, 2017 dan 2018
Table Poultry Population by Subdistrict and Kind of Poultry in Tanggamus Regency, 2017 and 2018

Kecamatan Sub District	Ayam Buras Native Chicken		Ayam Petelur Layer		Ayam Pedaging Broiler	
	2017	2018	2017	2018	2017	2018
(1)	(2)	(3)	(4)	(5)	(6)	(7)
1 Wonosobo	15 532	16 082	538	558	22 400	23 275
2 Semaka	37 682	39 016	5 382	5 584	18 327	19 044
3 Bandar Negeri Semuong	2 648	2 742	0	0	6 109	6 348
4 Kota Agung	19 887	20 591	0	0	0	0
5 Pematang Sawa	7 026	7 275	0	0	0	0
6 Kota Agung Timur	19 849	20 552	0	0	20 363	21 159
7 Kota Agung Barat	18 187	18 831	6 458	6 701	0	0
8 Pulau Panggung	0	0	0	0	0	0
9 Ulu Belu	27 731	28 712	0	0	0	0
10 Air Nanningan	38 175	39 526	6 275	6 511	11 587	12 040
11 Talang Padang	8 189	8 479	4 144	4 300	47 609	49 471
12 Sumberejo	21 185	21 935	0	0	0	0
13 Gisting	15 735	16 292	1 615	1 675	138 816	144 244
14 Gunung Alip	14 346	14 854	1 421	1 474	78 871	81 955
15 Pugung	9 005	9 324	0	0	0	0
16 Bulok	17 605	18 228	0	0	1 478	1 536
17 Cukuh Balak	23 379	24 207	2	2	7 241	7 524
18 Kelumbayan	172	178	0	0	0	0
19 Limau	19 194	19 874	0	0	4 329	4 499
20 Kelumbayan Barat	9 776	10 122	0	0	0	0
Tanggamus	325 303	336 820	25 835	26 805	357 130	371 095

Bersambung/to be continued

Lanjutan Tabel /Continued table 5.4.2

	Kecamatan Sub District	Itik/Muscovy Duck		Burung Dara Pigeon		Puyuh Quail	
		2017	2018	2017	2018	2017	2018
	(1)	(2)	(3)	(4)	(5)	(6)	(7)
1	Wonosobo	716	743	368	378	0	0
2	Semaka	3 943	4 092	0	0	0	0
3	Bandar Negeri Semuong	209	217	149	153	0	0
4	Kota Agung	1 432	1 486	190	196	0	0
5	Pematang Sawa	0	0	0	0	0	0
6	Kota Agung Timur	1 066	1 106	148	152	0	0
7	Kota Agung Barat	1 405	1 458	171	176	0	0
8	Pulau Panggung	0	0	0	0	0	0
9	Ulu Belu	4 485	4 654	268	276	0	0
10	Air Nanningan	2 069	2 147	0	0	0	0
11	Talang Padang	471	488	109	112	0	0
12	Sumberejo	5 071	5 262	0	0	150	155
13	Gisting	571	592	249	256	0	0
14	Gunung Alip	3 989	4 139	585	602	0	0
15	Pugung	827	858	0	0	600	621
16	Bulok	1 813	1 882	343	353	800	828
17	Cukuh Balak	1 814	1 883	232	239	900	932
18	Kelumbayan	0	0	0	0	0	0
19	Limau	859	892	254	261	600	621
20	Kelumbayan Barat	431	447	275	282	0	0
Tanggamus		31 171	32 346	3 341	3 436	3 050	3 157

Sumber/Source: Dinas Peternakan dan Perkebunan Kabupaten Tanggamus/Livestock and Estate Crops Service of Tanggamus Regency

Tabel 5.4.3 Jumlah Ternak yang Dipotong Menurut Kecamatan dan Jenis Ternak di Kabupaten Tanggamus, 2017 dan 2018
Table Jumlah Livestock Slaughtered by Sub District and Kind of Livestock in Tanggamus Regency, 2017 and 2018

Kecamatan Sub District	Sapi Potong Beef Cattle		Kerbau Buffalo		Kuda Horse	
	2017	2018	2017	2018	2017	2018
(1)	(2)	(3)	(4)	(5)	(6)	(7)
1 Wonosobo	42	14	6	0	0	4
2 Semaka	39	12	3	0	0	46
3 Bandar Negeri Semuong	3	2	0	0	0	4
4 Kota Agung	38	6	39	1	0	0
5 Pematang Sawa	10	3	0	0	0	20
6 Kota Agung Timur	10	11	2	2	0	0
7 Kota Agung Barat	8	9	1	2	0	0
8 Pulau Panggung	18	5	16	1	0	34
9 Ulu Belu	32	3	9	1	0	45
10 Air Nanningan	59	2	24	0	0	14
11 Talang Padang	82	9	32	1	0	46
12 Sumberejo	27	26	7	1	0	518
13 Gisting	105	14	1	0	0	46
14 Gunung Alip	27	7	1	1	0	281
15 Pugung	11	6	5	2	0	0
16 Bulok	21	8	1	1	0	161
17 Cukuh Balak	10	6	4	3	0	86
18 Kelumbayan	4	1	2	0	0	0
19 Limau	9	3	0	2	0	136
20 Kelumbayan Barat	4	0	2	0	0	10
Tanggamus	559	147	155	18	0	1 451

Bersambung/to be continued

Lanjutan Tabel /Continued table 5.4.3

	Kecamatan Sub District	Kambing Goat		Domba Sheep		Babi/Pig	
		2017	2018	2017	2018	2017	2018
		(1)	(2)	(3)	(4)	(5)	(6)
1	Wonosobo	1 050	164	22	1	0	0
2	Semaka	510	183	14	23	0	0
3	Bandar Negeri Semuong	50	60	15	0	0	0
4	Kota Agung	1 430	244	35	13	0	0
5	Pematang Sawa	370	124	29	7	0	0
6	Kota Agung Timur	980	359	21	14	0	0
7	Kota Agung Barat	440	209	60	16	0	0
8	Pulau Panggung	770	275	8	15	0	0
9	Ulu Belu	2 530	601	55	22	0	0
10	Air Naningan	3 340	451	52	1	0	0
11	Talang Padang	3 540	122	39	6	0	0
12	Sumberejo	1 150	824	30	9	0	0
13	Gisting	3 250	784	30	1	0	0
14	Gunung Alip	1 130	93	14	10	0	0
15	Pugung	270	481	30	0	0	0
16	Bulok	910	686	42	39	0	0
17	Cukuh Balak	300	633	16	11	0	0
18	Kelumbayan	350	45	45	0	0	0
19	Limau	200	572	18	6	0	0
20	Kelumbayan Barat	600	113	15	1	0	0
Tanggamus		23 170	7 023	590	195	0	0

Sumber/Source: Dinas Peternakan dan Perkebunan Kabupaten Tanggamus/Livestock and Estate Crops Service of Tanggamus Regency

Tabel 5.4.4 Jumlah Unggas yang Dipotong Menurut Kecamatan dan Jenis Unggas di Kabupaten Tanggamus, 2017 dan 2018
Poultry Slaughtered by Sub District and Kind of Poultry in Tanggamus Regency, 2017 and 2018

Kecamatan Sub District	Ayam Buras Native Chicken		Ayam Petelur Layer	
	2017	2018	2017	2018
(1)	(2)	(3)	(4)	(5)
1 Wonosobo	7 939	24 074	0	32
2 Semaka	3 238	58 406	0	323
3 Bandar Negeri Semuong	29 439	4 104	0	0
4 Kota Agung	58 318	30 824	0	0
5 Pematang Sawa	40 740	10 891	0	0
6 Kota Agung Timur	45 332	30 766	0	0
7 Kota Agung Barat	42 372	28 190	0	388
8 Pulau Panggung	62 763	0	0	0
9 Ulu Belu	24 495	42 983	0	0
10 Air Nanningan	27 404	59 171	0	377
11 Talang Padang	10 664	12 694	0	249
12 Sumberejo	67 108	32 837	0	0
13 Gisting	25 800	24 389	0	97
14 Gunung Alip	33 773	22 237	0	85
15 Pugung	27 641	13 958	0	0
16 Bulok	7 859	27 288	0	0
17 Cukuh Balak	2 649	36 238	0	0
18 Kelumbayan	10 994	266	0	0
19 Limau	51 868	29 751	0	0
20 Kelumbayan Barat	22 227	15 153	0	0
Tanggamus	602 623	504 220	0	1 551

Bersambung/to be continued

Lanjutan Tabel /Continued table 5.4.4

	Kecamatan Sub District	Ayam Pedaging Broiler		Itik Muscovy Duck	
		2017	2018	2017	2018
		(1)	(2)	(3)	(4)
1	Wonosobo	35 664	139 998	208	69
2	Semaka	6 118	114 143	599	379
3	Bandar Negeri Semuong	20 984	38 181	585	20
4	Kota Agung	71 328	0	225	137
5	Pematang Sawa	6 328	0	543	0
6	Kota Agung Timur	56 624	127 870	183	102
7	Kota Agung Barat	55 614	0	234	135
8	Pulau Panggung	42 968	0	433	0
9	Ulu Belu	6 326	0	334	431
10	Air Naningan	35 664	72 417	335	199
11	Talang Padang	78 608	297 558	581	45
12	Sumberejo	64 952	0	1 529	487
13	Gisting	85 936	867 603	423	55
14	Gunung Alip	49 296	492 944	482	383
15	Pugung	20 984	0	538	79
16	Bulok	20 684	9 210	865	174
17	Cukuh Balak	13 656	45 257	142	174
18	Kelumbayan	13 692	0	171	0
19	Limau	6 228	27 058	521	82
20	Kelumbayan Barat	13 256	0	1 641	41
Tanggamus		704 910	2 232 239	10 572	2 992

Sumber/Source: Dinas Peternakan dan Perkebunan Kabupaten Tanggamus/Livestock and Estate Crops Service of Tanggamus Regency

5.5 PERIKANAN/FISHERY

Tabel 5.5.1 Jumlah Rumah Tangga Perikanan Tangkap Menurut Kecamatan dan Subsektor di Kabupaten Tanggamus, 2017 dan 2018
Number of Fish Capture Households by Subdistrict and Subsector in Tanggamus Regency, 2017 and 2018

	Kecamatan Subdistrict	Perikanan Laut Marine Fisheries		Perairan Umum Inland Water		Jumlah Total	
		2017	2018	2017	2018	2017	2018
	(1)	(2)	(3)	(4)	(5)	(6)	(7)
1	Wonosobo	677	677			677	677
2	Semaka						
3	Bandar Negeri Semuong						
4	Kota Agung	1 389	1 389			1 389	1 389
5	Pematang Sawa	951	951			951	951
6	Kota Agung Timur	236	236			236	236
7	Kota Agung Barat	416	416			416	416
8	Pulau Panggung						
9	Ulu Belu						
10	Air Nanningan			131		131	
11	Talang Padang						
12	Sumberejo						
13	Gisting						
14	Gunung Alip						
15	Pugung						
16	Bulok						
17	Cukuh Balak	590	590			590	590
18	Kelumbayan	741	741			741	741
19	Limau	703	703			703	703
20	Kelumbayan Barat	1	1			1	1
	Tanggamus	5 704	4 316	131	0	5 835	5 704

Sumber/Source: Dinas Perikanan Kabupaten Tanggamus/Fisheries Service of Tanggamus Regency

Tabel 5.5.2 Produksi Perikanan Tangkap Menurut Kecamatan dan Subsektor di Kabupaten Tanggamus (ton), 2017 dan 2018
Table *Production of Fish Capture by Subdistrict and Subsector in Tanggamus Regency (ton), 2017 and 2018*

	Kecamatan Subdistrict	Perikanan Laut <i>Marine Fisheries</i>		Perairan Umum <i>Inland Water</i>		Jumlah <i>Total</i>	
		2017	2018	2017	2018	2017	2018
	(1)	(2)	(3)	(4)	(5)	(6)	(7)
1	Wonosobo	284.48	285.90			284.48	285.90
2	Semaka						
3	Bandar Negeri Semuong						
4	Kota Agung	10 721.98	10 775.59			10 721.98	10 775.59
5	Pematang Sawa	3 710.64	3 729.19			3 710.64	3 729.19
6	Kota Agung Timur	512.20	514.76			512.20	514.76
7	Kota Agung Barat	979.61	984.50			979.61	984.50
8	Pulau Panggung						
9	Ulu Belu						
10	Air Nanningan			130.86		130.86	
11	Talang Padang						
12	Sumberejo						
13	Gisting						
14	Gunung Alip						
15	Pugung						
16	Bulok						
17	Cukuh Balak	1 598.41	1 606.40			1 598.41	1 606.40
18	Kelumbayan	6 506.04	6 538.57			6 506.04	6 538.57
19	Limau	2 043.43	2 053.65			2 043.43	2 053.65
20	Kelumbayan Barat						
	Tanggamus	26 356.79	26 488.56	130.86	0.00	26 487.65	26 488.56

Sumber/Source: Dinas Perikanan Kabupaten Tanggamus/Fisheries Service of Tanggamus Regency

AGRICULTURE

Tabel 5.5.3 Jumlah Rumah Tangga Perikanan Budidaya Menurut Kecamatan dan Jenis Budidaya di Kabupaten Tanggamus, 2017 dan 2018
Number of Aquaculture Households by Subdistrict and Type of Aquaculture in Tanggamus Regency, 2017 and 2018

Kecamatan Sub District	Budidaya Laut Marine Culture		Tambak Brackish Water Pond	
	2017	2018	2017	2018
(1)	(2)	(3)	(4)	(5)
1 Wonosobo			75	75
2 Semaka			120	120
3 Bandar Negeri Semuong				
4 Kota Agung				
5 Pematang Sawa				
6 Kota Agung Timur				
7 Kota Agung Barat				
8 Pulau Panggung				
9 Ulu Belu				
10 Air Nanningan				
11 Talang Padang				
12 Sumberejo				
13 Gisting				
14 Gunung Alip				
15 Pugung				
16 Bulok				
17 Cukuh Balak			2	2
18 Kelumbayan			2	2
19 Limau				
20 Kelumbayan Barat			3	3
Tanggamus	0	0	202	202

Sumber/Source: Dinas Perikanan Kabupaten Tanggamus/ Fisheries Service of Tanggamus Regency

Tabel 5.5.4 Produksi Perikanan Budidaya Menurut Kecamatan dan Subsektor di Kabupaten Tanggamus (ton), 2017 dan 2018
Table Production of Aquaculture Households by Subdistrict and Subsector in Tanggamus Regency (ton), 2017 and 2018

	Kecamatan Sub District	Budidaya Laut Marine Culture		Tambak Brackish Water Pond	
		2017	2018	2017	2018
	(1)	(2)	(3)	(4)	(5)
1	Wonosobo			135.90	136.58
2	Semaka			48.10	48.34
3	Bandar Negeri Semuong				
4	Kota Agung			413.00	415.06
5	Pematang Sawa				
6	Kota Agung Timur			445.00	44.23
7	Kota Agung Barat				
8	Pulau Panggung				
9	Ulu Belu				
10	Air Naningan				
11	Talang Padang				
12	Sumberejo				
13	Gisting				
14	Gunung Alip				
15	Pugung				
16	Bulok				
17	Cukuh Balak			710.00	713.55
18	Kelumbayan			120.00	71.35
19	Limau			610.00	613.06
20	Kelumbayan Barat				
Tanggamus		0	0	2 482.00	2 042.17

Sumber/Source: Dinas Perikanan Kabupaten Tanggamus/Fisheries Service of Tanggamus Regency

AGRICULTURE

Tabel 5.5.5 Jumlah Perahu/Kapal Menurut Kecamatan dan Jenis Kapal di Kabupaten Tanggamus, 2017 dan 2018
Number of Fishing Boats by Subdistrict and Type of Boat in Tanggamus Regency, 2017 and 2018

Kecamatan Sub District	Perahu Tanpa Motor Nonpowered Boat		Perahu Motor Tempel Outboard Motorboat		Kapal Motor Inboard Motorboat	
	2017	2018	2017	2018	2017	2018
(1)	(2)	(3)	(4)	(5)	(6)	(7)
1 Wonosobo	20	20	130	130		
2 Semaka						
3 Bandar Negeri Semuong						
4 Kota Agung	20	20	230	258	489	
5 Pematang Sawa	30	30	166	178	75	
7 Kota Agung Timur	15	15	81	85		
6 Kota Agung Barat	10	10	100	129		
8 Pulau Panggung						
9 Ulu Belu						
10 Air Nangingan	110		12			
11 Talang Padang						
12 Sumberejo						
13 Gisting						
14 Gunung Alip						
15 Pugung						
16 Bulok						
17 Cukuh Balak			200	200		
18 Kelumbayan	20	20	221	245	49	
19 Limau	20	20	189	190	136	
20 Kelumbayan Barat					1	
Tanggamus	245	135	1 329	1 415	750	0

Sumber/Source: Dinas Perikanan Kabupaten Tanggamus/Fisheries Service of Tanggamus Regency

Pelanggan Air di Tanggamus 2018

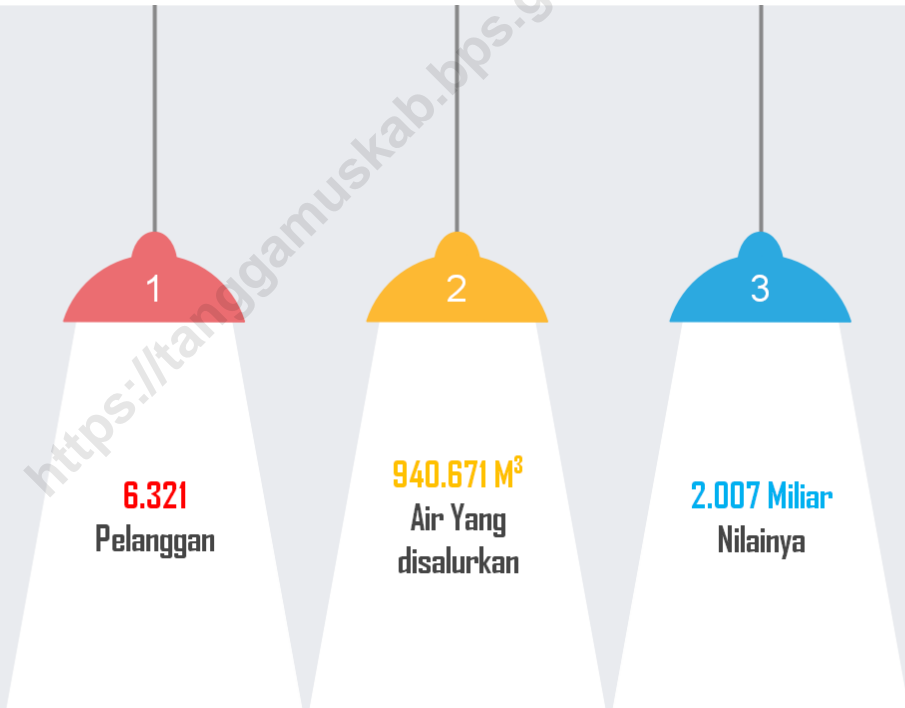

PENJELASAN TEKNIS

1. Pengumpulan data industri besar dan sedang dilakukan melalui Survei Industri Besar dan Sedang yang dilaksanakan setiap tahun secara lengkap (sensus) sejak tahun 1975. Survei Industri Besar dan Sedang mencakup semua perusahaan industri yang mempunyai tenaga kerja 20 orang atau lebih dengan menggunakan kuesioner II A.
2. Klasifikasi industri yang digunakan dalam survei ini berdasar kepada Klasifikasi Baku Lapangan Usaha Indonesia (KBLI). KBLI adalah klasifikasi lapangan usaha yang berdasar kepada *International Standard Industrial Classification of All Economic Activities* (ISIC) revisi 4 yang telah disesuaikan dengan kondisi Indonesia.
3. **Industri manufaktur** adalah suatu kegiatan ekonomi yang melakukan kegiatan mengubah suatu barang dasar secara mekanis, kimia, atau dengan tangan sehingga menjadi barang jadi/setengah jadi, dan atau barang yang kurang nilainya menjadi barang yang lebih tinggi nilainya, dan sifatnya lebih dekat kepada pemakai akhir. Termasuk dalam

TECHNICAL NOTES

1. *Data collection of large and medium scale manufacturing is conducted through The Large and Medium Manufacturing Establishment Survey that has been done annually for all industries (census) since 1975. Large and Medium Manufacturing Establishment Survey covers all manufactures/industries with 20 workers or more by questionnaire II A.*
2. *The industrial classification adopted in this survey refers to the Klasifikasi Baku Lapangan Usaha Indonesia (KBLI). KBLI is classification of economic activities based on the International Standard Industrial Classification of All Economic Activities (ISIC rev 4) that has been modified according to the local condition in Indonesia.*
3. **Manufacturing industry** is defined as an economic activity processing basic goods mechanically, chemicals or manually into final or intermediate goods. It is also defined as processing of lower value goods into higher value goods as final or intermediate products. The activities also include services for manufacturing and assembling.

kegiatan ini adalah jasa industri dan pekerjaan perakitan.

4. **Jasa industri** adalah kegiatan industri yang melayani keperluan pihak lain. Pada kegiatan ini bahan baku disediakan oleh pihak lain sedangkan pihak pengolah hanya melakukan pengolahannya dengan mendapat imbalan sebagai balas jasa (upah maklon).
4. *Services for manufacturing* is defined as a manufacturing activity which serving other manufacturing establishments. In this case, raw materials are supplied by others while the workers are paid as a compensation for processing raw materials.
5. **Perusahaan atau usaha industri** adalah suatu unit (kesatuan) usaha yang melakukan kegiatan ekonomi, bertujuan menghasilkan barang atau jasa, terletak pada suatu bangunan atau lokasi tertentu, dan mempunyai catatan administrasi tersendiri mengenai produksi dan struktur biaya serta ada seorang atau lebih yang bertanggung jawab atas usaha tersebut.
5. *A manufacturing establishment* is defined as a production unit engaged in economic activity, producing goods or services, located in a building or in a certain location, keeping a business record concerning the production and cost structure, and having a person or more that are responsible to those activities.
6. Industri manufaktur dikelompokkan ke dalam 4 golongan berdasarkan banyaknya pekerja, yaitu: industri besar (100 orang pekerja atau lebih), industri sedang/menengah (20–99 orang pekerja), industri kecil (5–19 orang pekerja), dan industri mikro (1–4 orang pekerja).
6. *Manufacturing industries* are categorized into four groups, based on the number of employees: large scale manufacturing (100 employees or more), medium scale manufacturing (20–99 employees), small scale manufacturing (5–19 employees), and micro industry (1–4 employees).
7. Pelanggan adalah individu atau
7. *Customers* are individuals or

kelompok, baik rumah tangga, perusahaan atau institusi non profit yang membeli air bersih dari perusahaan air bersih.

groups, whether household, company or non-profit institutions that buy water supply from water supply establishment.

8. Air disalurkan adalah volume air bersih dari perusahaan air bersih

8. *Distributed water is the volume of water supply from water supply establishment.*

<https://tanggamuskab.bps.go.id>

ULASAN

DESCRIPTION

Energi

Jumlah pelanggan air di kabupaten tanggamus tahun 2018 ada sebanyak 6.321 pelanggan. Kecamatan kota agung memiliki jumlah pelanggan terbanyak yaitu 3.300 pelanggan. Jumlah air yang disalurkan oleh PDAM di kabupaten tanggamus tahun 2018 adalah sebanyak 940.671 m³ dengan nilai 2.01 miliar rupiah.

Energy

The number of water customers in Tanggamus Regency in 2018 there were 6,321 customers. Agung sub-district has the highest number of customers, which is 3,300. The amount of water supplied by the PDAM in the Tanggamus district in 2018 is 940,671 m³ with a value of 2.01 billion rupiah.

6.1 ENERGI/ENERGY

Tabel 6.1.1 Jumlah Pelanggan dan Air yang Disalurkan Menurut Kecamatan di Kabupaten Tanggamus, 2018
Number of Customer and Distributed Clean Water by Subdistricts in Tanggamus Regency, 2018

	Kecamatan <i>Subdistrict</i>	Pelanggan <i>Number of Customers</i>	Air Disalurkan <i>Distributed Water (m³)</i>	Nilai <i>Value (Rp)</i>
	(1)	(2)	(3)	(4)
1	Wonosobo	456	16 362	32 220 550
2	Semaka	0	0	0
3	Bandar Negeri Semuong	0	0	0
4	Kota Agung	3 300	567 643	1078 932 250
5	Pematang Sawa	0	0	0
6	Kota Agung Timur	339	92 828	288 916 150
7	Kota Agung Barat	198	78 873	205 841 350
8	Pulau Panggung	381	12 747	23 485 350
9	Ulu Belu	0	0	0
10	Air Naningan	400	23 905	73 615 450
11	Talang Padang	1 247	148 313	304 537 516
12	Sumberejo	0	0	0
13	Gisting	0	0	0
14	Gunung Alip	0	0	0
15	Pugung	0	0	0
16	Bulok	0	0	0
17	Cukuh Balak	0	0	0
18	Kelumbayan	0	0	0
19	Limau	0	0	0
20	Kelumbayan Barat	0	0	0
	Tanggamus	6 321	940 671	2 007 548 616

Sumber/Source : PDAM Way Agung Kabupaten Tanggamus/ PDAM Way Agung of Tanggamus Regency

Tabel 6.1.2 Jumlah Pelanggan Listrik Menurut Kecamatan di Kabupaten Tanggamus, 2016
Table Number of Registered Electricity Costumers by Subdistrict in Tanggamus Regency, 2016

Kecamatan Subdistrict		Jumlah/Total
(1)	(2)	
1	Wonosobo	7 811
2	Semaka	7 613
3	Bandar Negeri Semuong	2 155
4	Kota Agung	10 153
5	Pematang Sawa	1 395
6	Kota Agung Barat	3 621
7	Kota Agung Timur	4 712
8	Pulau Panggung	
9	Ulu Belu	
10	Air Nangingan	
11	Talang Padang	
12	Sumberejo	
13	Gisting	
14	Gunung Alip	
15	Pugung	
16	Bulok	
17	Cukuh Balak	
18	Kelumbayan	
19	Limau	
20	Kelumbayan Barat	
Jumlah /Total		37 460

Sumber/Source: PLN Distribusi Lampung Area Metro Rayon Kota Agung/PLN Distribution Metro Area of Kota Agung

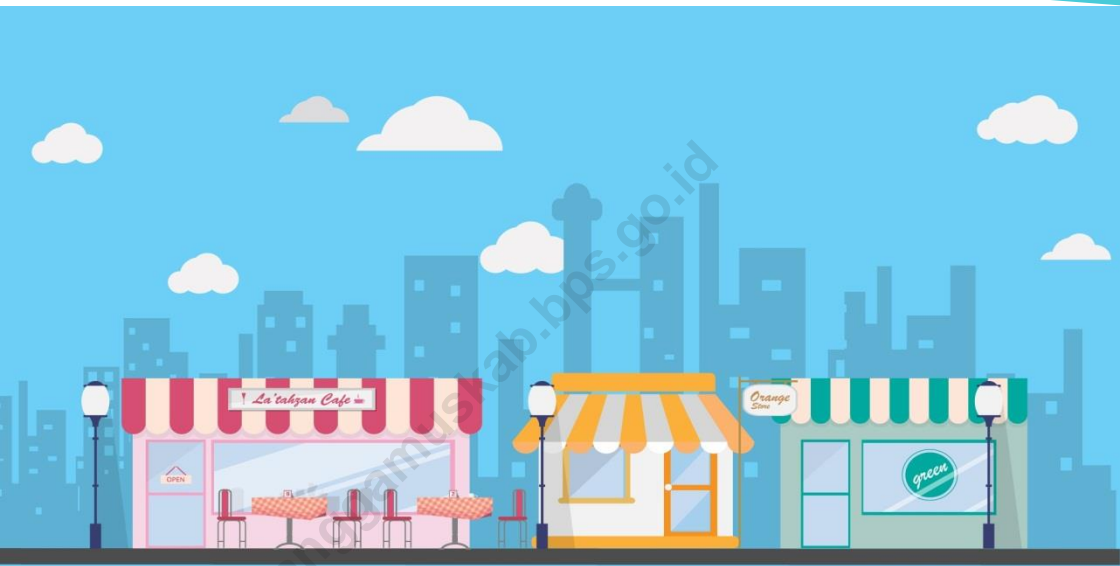

JUMLAH PEDAGANG KECIL DI KAB.
TANGGAMUS TAHUN 2018 ADA

1.586 PEDAGANG

PENJELASAN TEKNIS**TECHNICAL NOTES**

- | | |
|----------------------------------------------------------------------------------------------------------------------------------------------------------------------------------------------------------------------------------------------------------------------------------------------------------------|------------------------------------------------------------------------------------------------------------------------------------------------------------------------------------------------------------------------------------------------------------------------------------------------------------------------------------------------------------|
| <p>1. Sistem pencatatan Statistik Ekspor dan Impor adalah “General Trade” dengan wilayah pencatatan meliputi seluruh wilayah kepabeanaan Indonesia.</p> | <p>1. <i>The recording of export and import statistics is based on General Trade System covering all Indonesian customs areas.</i></p> |
| <p>2. Pengesahan dokumen kepabeanaan ekspor dan impor dilakukan oleh Bea dan Cukai berdasarkan Persetujuan Muat/Bongkar Barang.</p> | <p>2. <i>The legalization of customs export and import documents is conducted by the Customs and Excise Office.</i></p> |
| <p>3. Data ekspor berasal dari dokumen kepabeanaan BC 3.0 atau yang disebut dokumen Pemberitahuan Ekspor Barang (PEB) yang diisi oleh eksportir.</p> | <p>3. <i>The export data are compiled based on customs export documents BC 3.0 or known as Export Declarations (PEB), filled by exporters.</i></p> |
| <p>4. Data impor berasal dari dokumen kepabeanaan BC 2.0 atau yang disebut dokumen Pemberitahuan Impor Barang (PIB), Pemberitahuan Impor Barang Khusus (PIBK), Pemberitahuan Pabean Free Trade Zone (PPFTZ) dan dokumen kepabeanaan BC 2.3 yang mencatat impor barang dari Luar Negeri ke Kawasan Berikat.</p> | <p>4. <i>The import data are compiled based on customs import documents BC 2.0 or known as Import Declarations Form (PIB), Import Declarations Form for Special Commodity (PIBK), Customs Declaration Form for Free Trade Zone (PPFTZ), and customs import documents BC 2.3 which records import goods from foreign country to Bounded Zones Area.</i></p> |
| <p>5. Barang-barang yang dikirim ke luar negeri untuk diolah dicatat sebagai ekspor, sedangkan hasil olahan yang dikembalikan ke Indonesia dicatat</p> | <p>5. <i>Goods send abroad for processing purposes are recorded as export while its product sent to Indonesia are recorded as import.</i></p> |

TRADE

sebagai impor.

6. Barang-barang luar negeri yang diolah di dalam negeri dicatat sebagai barang impor meskipun barang olahan tersebut akan kembali ke luar negeri.
 7. Barang-barang yang tidak dicakup dalam pencatatan:
 - a. Pakaian dan barang-barang perhiasan penumpang.
 - b. Barang-barang bawaan penumpang dari/ke luar negeri untuk dipakai sendiri, kecuali lemari es, pesawat televisi, dan sebagainya.
 - c. Barang-barang untuk keperluan perwakilan kedutaan suatu negara.
 - d. Barang-barang ekspedisi dan ekshibisi atau pameran.
 - e. Barang-barang untuk militer yang diimpor langsung oleh angkatan bersenjata
 - f. Pembungkus/peti kemas untuk diisi kembali.
 - g. Uang dan surat-surat berharga.
 - h. Barang-barang contoh
 8. Sistem pengolahan dokumen impor/ekspor Indonesia adalah sistem "Carry Over" yaitu dokumen ditunggu selama satu bulan, setelah bulan berjalan, sedangkan
6. *Foreign goods processed in Indonesia are still recorded as imports although the products will be sent to abroad.*
 7. *The following goods are not included in the statistics:*
 - a. *Clothings and passengers' jewelry.*
 - b. *Luggage of passengers for own use, except refrigerators, television sets, etc.*
 - c. *Goods imported/exported for the use of foreign representative countries/embassies.*
 - d. *Goods for expeditions, and shows or exhibitions.*
 - e. *Military goods directly imported by the Armed Forces.*
 - f. *Packings/containers to be refilled.*
 - g. *Bank notes and securities*
 - h. *Sample goods*
 8. *The carry-over system is used in processing Indonesian export and import documents. Documents are processed one month after the current month, while those received*

dokumen-dokumen yang terlambat akan diolah pada bulan berikutnya. Dengan demikian dokumen bulan-bulan sebelumnya yang terlambat diterima dan masuk pada bulan berjalan, diperlakukan sebagai dokumen bulan pengolahan.

later will be processed for the succeeding month. This means previous documents received in the current month will be treated as processed documents.

- | | |
|---------------------------------------------------------------------------------------------------------------------------|----------------------------------------------------------------------------------------------------------|
| <p>9. Pelabuhan Muat adalah pelabuhan darimana barang diangkut ke luar negeri atau diekspor</p> | <p>9. Port of loading is port where the goods are transported out of the country or exported.</p> |
| <p>10. Negara tujuan adalah negara tujuan akhir yang diketahui untuk barang ekspor yang dikirim ke luar negeri</p> | <p>10. Country of destination is country that is known to export goods sent abroad.</p> |
| <p>11. Jenis komoditi adalah barang ekspor yang dicatat sesuai kode Harmonized System (HS)</p> | <p>11. Type commodity is exported goods recorded based on Harmonized System (HS) code.</p> |

ULASAN

Jumlah pedagang kecil di kabupaten Tanggamus tahun 2018 sebanyak 1.586 pedagang. Sarana perdagangan di kabupaten Tanggamus tahun 2018 ada sebanyak 6 pasar, 1.197 toko, 54 ruko, 838 los.

Jumlah koperasi di kabupaten tanggamus tahun 2018 menurut jenisnya yaitu : KUD (17 koperasi), KPR (19 koperasi), KOPKAR (5 koperasi), KPRI (16 koperasi), KOPTAN (30 koperasi), KOPBUN (6 koperasi), KOPWAN (12 koperasi) dan lainnya (117 koperasi). Jumlah koperasi yang aktif ada 90 koperasi dan tidak aktif ada 132 koperasi.

DESCRIPTION

The number of small traders in the Tanggamus district in 2018 was 1,586 traders. Trade facilities in Tanggamus district in 2018 there are as many as 6 markets, 1,197 shops, 54 shop houses, 838 stalls.

The number of cooperatives in Tanggamus district in 2018 according to its type are: KUD (17 cooperatives), KPR (19 cooperatives), KOPKAR (5 cooperatives), KPRI (16 cooperatives), KOPTAN (30 cooperatives), KOPBUN (6 cooperatives), KOPWAN (12 cooperatives) cooperatives) and others (117 cooperatives). There are 90 active cooperatives and 132 inactive cooperatives.

Tabel 7.1 Jumlah Sarana Perdagangan Menurut Jenisnya di Kabupaten Tanggamus, 2017 dan 2018
Table *Number of Trading Facilities by Type of Facility in Tanggamus Regency, 2017 and 2018*

Sarana Perdagangan <i>Trading Facilities</i>	2017	2018
(1)	(3)	(3)
Pasar/Market	40	6
Toko/Store	736	1 197
Ruko	174	54
LOS	1 051	838
Dasaran	2 118	

Sumber/Source : Dinas Koperasi, Usaha Kecil dan Menengah Perindustrian dan Perdagangan Kab Tanggamus/Department of Cooperatives, Small and Medium Enterprises Industry and Trade of Tanggamus Regency

Tabel 7.2 Jumlah Pedagang Menurut Kecamatan di Kabupaten Tanggamus, 2018
Table Number of Merchants by Subdistrict in Tanggamus Regency, 2018

	Kecamatan <i>Subdistrict</i>	Pedagang Besar <i>Wholesaler</i>	Pedagang Menengah <i>Medium Trader</i>	Pedagang Kecil <i>Small Trader</i>
	(1)	(2)	(3)	(4)
1	Wonosobo			392
2	Semaka			
3	Bandar Negeri Semuong			
4	Kota Agung			
5	Pematang Sawa			
6	Kota Agung Timur			213
7	Kota Agung Barat			
8	Pulau Panggung			
9	Ulu Belu			
10	Air Nanningan			416
11	Talang Padang			157
12	Sumberejo			302
13	Gisting			106
14	Gunung Alip			
15	Pugung			
16	Bulok			
17	Cukuh Balak			
18	Kelumbayan			
19	Limau			
20	Kelumbayan Barat			
	Tanggamus	0	0	1 586

Sumber/Source : Dinas Koperasi, Usaha Kecil dan Menengah Perindustrian dan Perdagangan Kab Tanggamus/Department of Cooperatives, Small and Medium Enterprises Industry and Trade of Tanggamus Regency

Tabel 7.3 Jumlah Perusahaan Menurut Bentuk Badan Hukum di Kabupaten Tanggamus, 2014–2018
Table *Number of Establishments by Type of Business Entity in Tanggamus Regency, 2014–2018*

Tipe Badan Hukum <i>Type of Business Entity</i>	2014	2015	2016	2017	2018
(1)	(2)	(3)	(4)	(5)	(6)
Perseroan Terbatas					
CV/Firma					
Koperasi					222
Perorangan					
Lainnya					
Jumlah/Total					222

Sumber/Source : Dinas Koperasi, Usaha Kecil dan Menengah Perindustrian dan Perdagangan Kab Tanggamus/Department of Cooperatives, Small and Medium Enterprises Industry and Trade of Tanggamus Regency

Tabel 7.4 Jumlah Koperasi Menurut Jenis Koperasi dan Kecamatan di Kabupaten Tanggamus, 2018
Table Number of Cooperatives by Type of Cooperative and Subdistrict in Tanggamus Regency, 2018

Kecamatan Subdistrict	KUD		KPR/KSP		KOPKAR		KPRI	
	Aktif Active	Tidak Aktif Non Active	Aktif Active	Tidak Aktif Non Active	Aktif Active	Tidak Aktif Non Active	Aktif Active	Tidak Aktif Non Active
(1)	(2)	(3)	(4)	(5)	(6)	(7)	(8)	(9)
1 Wonosobo		1	2					
2 Semaka		1						
3 Bandar Negeri Semuong				1		1		
4 Kota Agung	1	1	1	1		1	2	
5 Pematang Sawa								
6 Kota Agung Timur		1	1	1			7	2
7 Kota Agung Barat							1	
8 Pulau Panggung		1	1					
9 Ulu Belu		1			1			
10 Air Nangingan				1		1		1
11 Talang Padang		1	1	2		1	1	
12 Sumberejo	1						1	
13 Gisting		1	4	2			1	
14 Gunung Alip		1	1					
15 Pugung		3						
16 Bulok								
17 Cukuh Balak		1						
18 Kelumbayan		1						
19 Limau		1						
20 Kelumbayan Barat								
Tanggamus	2	15	11	8	1	4	13	3

Lanjutan Tabel/Continued Table 7.4

Kecamatan Subdistrict	KOPTAN		KOPBUN		KOPWAN		Lainnya Other		Jumlah/Total	
	Aktif Active	Tidak Aktif Non Active	Aktif Active	Tidak Aktif Non Active	Aktif Active	Tidak Aktif Non Active	Aktif Active	Tidak Aktif Non Active	Aktif Active	Tidak Aktif Non Active
(1)	(2)	(3)	(4)	(5)	(6)	(7)	(8)	(9)	(10)	(11)
1 Wonosobo		3						5	2	9
2 Semaka Bandar Negeri					1		3	5	3	6
3 Semuong		1					1		2	3
4 Kota Agung Pematang Sawa		3		1		2	9	9	13	17
5 Kota Agung Timur		2				1	1	4	1	8
6 Kota Agung Barat		3			1		3		11	7
7 Pulau Panggung		1		1			1	1	3	2
8 Ulu Belu				2			8	4	1	6
9 Air Naningan	2	1			1		2	1	9	5
10 Talang Padang		1			1		3	11	6	16
11 Sumberejo		3					6	2	8	5
12 Gisting		3			2		6	7	13	13
13 Gunung Alip						1	2	2	3	4
14 Pugung					1			5	1	8
15 Bulok		1		1			1	1	1	3
16 Cukuh Balak		2	1				1	4	2	7
17 Kelumbayan		2					1	2	1	5
18 Limau	1					1	3	1	4	3
19 Kelumbayan Barat							1	1	1	1
Tanggamus	3	27	1	5	7	5	52	65	90	132

Sumber/Source : Dinas Koperasi, Usaha Kecil dan Menengah Perindustrian dan Perdagangan Kab Tanggamus/Department of Cooperatives, Small and Medium Enterprises Industry and Trade of Tanggamus Regency

Tabel 7.5 Jumlah Industri Kecil dan Menengah (IKM) Menurut Jenis IKM dan Kecamatan di Kabupaten Tanggamus, 2018
Table Number of IKM by Type of Industry and Subdistrict in Tanggamus Regency, 2018

Kecamatan Subdistrict	Jenis Industri/Type of Industry					
	Sektor Pangan Food Sector	Kerajinan Umum Craft	Kimia Bahan Bangunan chemical building materials	Jasa Services	Logam Metal	Industri Pengolahan Lainnya Others
(1)	(2)	(3)	(4)	(5)		(6)
1 Wonosobo	63	2	0	0	0	1
2 Semaka	47	0	0	0	0	0
3 Bandar Negeri Semuong	11	6	0	0	0	0
4 Kota Agung	171	0	0	1	3	1
5 Pematang Sawa	17	0	0	0	0	0
6 Kota Agung Timur	9	1	0	0	2	0
7 Kota Agung Barat	48	14	1	0	0	0
8 Pulau Panggung	102	1	0	0	1	0
9 Ulu Belu	96	3	0	0	1	0
10 Air Naningan	69	11	0	1	1	0
11 Talang Padang	304	55	1	0	9	0
12 Sumberejo	165	52	0	0	0	0
13 Gisting	638	18	0	0	4	4
14 Gunung Alip	101	33	0	0	4	0
15 Pugung	37	14	0	0	2	0
16 Bulok	2	1	2	0	0	0
17 Cukuh Balak	9	0	0	0	0	0
18 Kelumbayan	15	3	1	0	0	1
19 Limau	48	3	1	0	0	0
20 Kelumbayan Barat	3	3	0	0	0	0
Tanggamus	1 955	220	6	2	27	7

Sumber/Source : Dinas Koperasi, Usaha Kecil dan Menengah Perindustrian dan Perdagangan Kab Tanggamus/Department of Cooperatives, Small and Medium Enterprises Industry and Trade of Tanggamus Regency

Tabel 7.6 Jumlah Usaha Mikro Kecil Menengah (UMKM) Menurut Jenis UMKM dan Kecamatan di Kabupaten Tanggamus, 2018
Number of UMKM by Type of UMKM and Subdistrict in Tanggamus Regency, 2018

	Kecamatan <i>Subdistrict</i>	Jenis Usaha/ <i>Type of business</i>			Jumlah <i>Total</i>
		Mikro <i>Micro</i>	Kecil <i>Small</i>	Menengah <i>Medium</i>	
	(1)	(2)	(3)	(4)	(5)
1	Wonosobo	109	0	77	186
2	Semaka	82	0	77	159
3	Bandar Negeri Semuong	68	0	0	68
4	Kota Agung	651	0	20	671
5	Pematang Sawa	117	157	77	351
6	Kota Agung Timur	267	0	2	269
7	Kota Agung Barat	405	0	0	405
8	Pulau Panggung	60	41	20	121
9	Ulu Belu	759	157	0	916
10	Air Nanningan	77	7	33	117
11	Talang Padang	963	0	0	963
12	Sumberejo	249	0	77	326
13	Gisting	1 442	0	21	1 463
14	Gunung Alip	429	98	0	527
15	Pugung	263	0	20	283
16	Bulok	125	157	0	282
17	Cukuh Balak	77	0	41	118
18	Kelumbayan	77	0	0	77
19	Limau	649	0	0	649
20	Kelumbayan Barat	39	0	0	39
Tanggamus		6 908	617	465	7 990

Sumber/Source : Dinas Koperasi, Usaha Kecil dan Menengah Perindustrian dan Perdagangan Kab Tanggamus/Department of Cooperatives, Small and Medium Enterprises Industry and Trade of Tanggamus Regency

TAHUN 2018



8 HOTEL



211 TEMPAT TIDUR



161 KAMAR

<https://tanggamuab.bps.go.id>

ULASAN**DESCRIPTION**

Jumlah hotel di Kabupaten Tanggamus tahun 2018 sebanyak 8 hotel, dengan 161 kamar, dan 211 tempat tidur. Hotel berada di dua kecamatan yaitu kecamatan Kota Agung (3 hotel) dan Gisting (5 hotel). Sedangkan rumah makan ada sebanyak 67 rumah makan.

Jumlah wisatawan domestic kabupaten Tanggamus tahun 2018 ada sebanyak 451.068 orang dan wisatawan mancanegara ada sebanyak 6.349 orang.

There are 8 hotels in Tanggamus Regency in 2018, with 161 rooms and 211 beds. The hotel is located in two sub-districts namely Kota Agung sub-district (3 hotels) and Gisting (5 hotels). While there are as many as 67 restaurants restaurants.

The number of domestic tourists in Tanggamus in 2018 was 451,068 people and there were 6,349 foreign tourists.

8.1 HOTEL/HOTEL

Tabel 8.1.1 Jumlah Akomodasi Hotel Menurut Kecamatan di Kabupaten Tanggamus, 2018
Table *Number of Hotel Accomodations by Subdistrict in Tanggamus Regency, 2018*

Kecamatan	Subdistrict	Hotel Hotels	Kamar Rooms	Tempat Tidur Beds
		2018	2018	2018
	(1)	(2)	(3)	(4)
1	Wonosobo			
2	Semaka			
3	Bandar Negeri Semuong			
4	Kota Agung	3	35	46
5	Pematang Sawa			
6	Kota Agung Timur			
7	Kota Agung Barat			
8	Pulau Panggung			
9	Ulu Belu			
10	Air Naningan			
11	Talang Padang			
12	Sumberejo			
13	Gisting	5	126	165
14	Gunung Alip			
15	Pugung			
16	Bulok			
17	Cukuh Balak			
18	Kelumbayan			
19	Limau			
20	Kelumbayan Barat			
Tanggamus		8	161	211

Sumber/Source : Dinas Pariwisata, Kebudayaan, Kepemudaan dan Olahraga Kabupaten / Tourism, Culture, Youth and Sports Agency of Tanggamus Regency

8.2 PARIWISATA/TOURISM

Tabel 8.2.1 Jumlah Rumah Makan/Restoran Menurut Kecamatan di Kabupaten Tanggamus, 2017 dan 2018
Number of Restaurant by Subdistrict in Tanggamus Regency, 2017 and 2018

	Kecamatan Subdistrict	2017	2018
	(1)	(2)	(3)
1	Wonosobo	3	7
2	Semaka	8	3
3	Bandar Negeri Semuong	1	0
4	Kota Agung	16	13
5	Pematang Sawa	0	0
6	Kota Agung Timur	26	0
7	Kota Agung Barat	0	0
8	Pulau Panggung	3	1
9	Ulu Belu	1	10
10	Air Nanningan	0	5
11	Talang Padang	1	9
12	Sumberejo	0	0
13	Gisting	13	15
14	Gunung Alip	1	0
15	Pugung	0	1
16	Bulok	0	1
17	Cukuh Balak	0	1
18	Kelumbayan	0	1
19	Limau	0	0
20	Kelumbayan Barat	0	0
	Tanggamus	73	67

Sumber/Source : Dinas Pariwisata, Kebudayaan, Kepemudaan dan Olahraga Kabupaten Tanggamus/ *Tourism, Culture, Youth and Sports Agency of Tanggamus Regency*

Tabel 8.2.2 Jumlah Wisatawan Mancanegara dan Domestik di Kabupaten Tanggamus, 2014–2018
Number of International and Domestic Visitors in Tanggamus Regency, 2014–2018

Tahun Year	Wisatawan Visitors		Jumlah Total
	Domestic Domestic	Mancanegara International	
(1)	(2)	(3)	(4)
2014			
2015			
2016			
2017	430 581	5 878	436 459
2018	451 068	6 349	457 417

Sumber/Source : Dinas Pariwisata, Kebudayaan, Kepemudaan dan Olahraga Kabupaten Tanggamus/ *Tourism, Culture, Youth and Sports Agency of Tanggamus Regency*

Jalan di Kab. Tanggamus

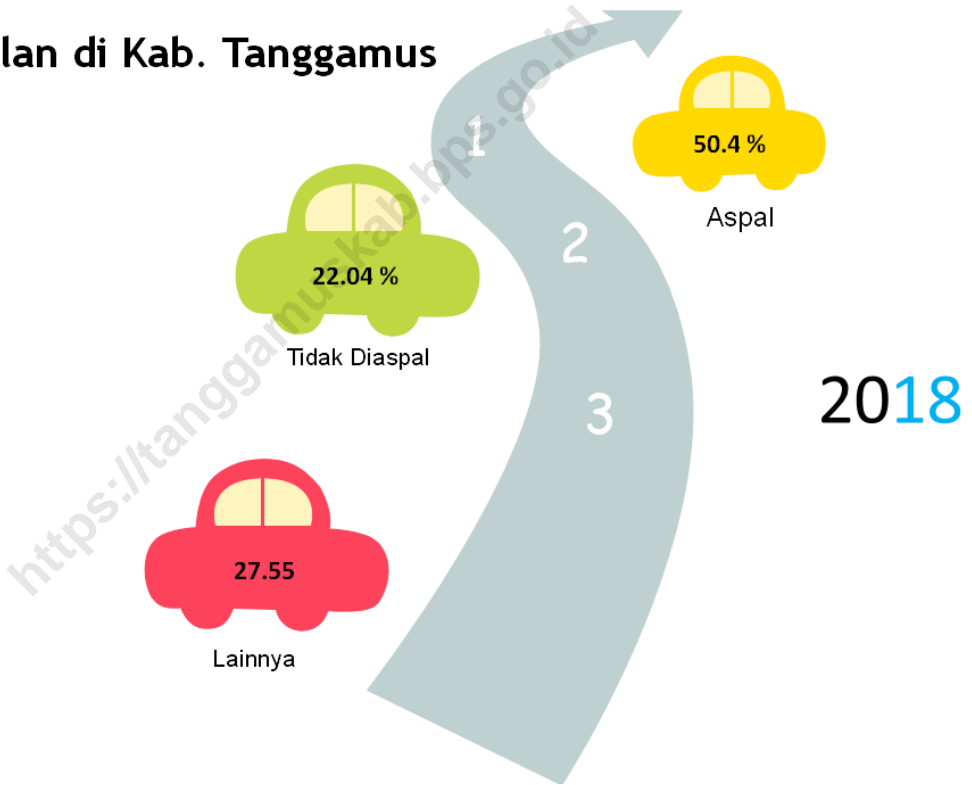

ULASAN**DESCRIPTION****Transportasi**

Panjang jalan Kabupaten di Kabupaten Tanggamus tahun 2018 sepanjang 1.339.37 km. Kecamatan yang mempunyai jalan terpanjang adalah kecamatan Ulu Belu dengan panjang jalan 148.86 km, sedangkan kecamatan dengan panjang jalan terpendek adalah kecamatan Limau dengan panjang jalan 8.15 km.

Jalan menurut jenis permukaan di kabupaten Tanggamus pada tahun 2018, aspal (675.11 km), tidak diaspal (295.26 km), lainnya (369 km). Panjang jalan menurut kondisinya di Kabupaten Tanggamus, baik (488.03 km), sedang (199.96 km), rusak (166.27 km) dan rusak berat (477.78 km).

Transportation

The length of Regency roads in Tanggamus Regency in 2018 is 1,339.37 km. The sub-district that has the longest road is Ulu Belu sub-district with a road length of 148.86 km, while the sub-district with the longest road length is the Limau sub-district with a road length of 8.15 km.

Roads according to surface type in Tanggamus district in 2018, asphalt (675.11 km), unpaved (295.26 km), others (369 km). The length of the road according to its condition in Tanggamus Regency is good (488.03 km), moderate (199.96 km), damaged (166.27 km) and heavily damaged (477.78 km).

9.1 TRANSPORTASI/*TRANSPORTATION*

Tabel 9.1.1 Panjang Jalan Menurut Kecamatan dan Pemerintahan yang Berwenang Mengelolanya di Kabupaten Tanggamus (km), 2018
Length of Roads by Subdistrict and Level of Government Authority in Tanggamus Regency (km), 2018

	Kecamatan <i>Subdistrict</i>	Akses Ke Jalan <i>Access to the roads</i>				Jumlah <i>Total</i>
		Negara <i>State</i>	Provinsi <i>Province</i>	Kabupaten/Kota <i>Regency/City</i>	Lainnya <i>Others</i>	
	(1)	(2)	(3)	(4)	(5)	
1	Wonosobo			65.56	65.56	
2	Semaka			89.16	89.16	
3	Bandar Negeri Semuong			35.30	35.30	
4	Kota Agung			30.94	30.94	
5	Pematang Sawa			131.35	131.35	
6	Kota Agung Timur			37.12	37.12	
7	Kota Agung Barat			26.23	26.23	
8	Pulau Panggung			91.07	91.07	
9	Ulu Belu			148.86	148.86	
10	Air Nanningan			102.81	102.81	
11	Talang Padang			55.87	55.87	
12	Sumberejo			89.97	89.97	
13	Gisting			61.51	61.51	
14	Gunung Alip			48.47	48.47	
15	Pugung			110.50	110.50	
16	Bulok			74.66	74.66	
17	Cukuh Balak			35.48	35.48	
18	Kelumbayan			37.71	37.71	
19	Limau			8.15	8.15	
20	Kelumbayan Barat			58.65	58.65	
	Tanggamus			1 339.37	0.00	1 339.37

Sumber/Source: Dinas Pekerjaan Umum dan Perumahan Rakyat Kabupaten Tanggamus/*Public Works and Public Housing Agency of Tanggamus Regency*

Tabel 9.1.2 Panjang Jalan Menurut Kecamatan dan Jenis Permukaan Jalan di Kabupaten Tanggamus (km), 2018
Table Length of Roads by Subdistrict and Type of Road Surface in Tanggamus Regency (km), 2018

		Jenis Permukaan Jalan/Type of Road Surface			
Kecamatan Subdistrict		Aspal Pavement	Tidak Diaspal Not Paved	Lainnya Other	Jumlah Total
(1)		(2)	(3)	(4)	(5)
1	Wonosobo	42.62	17.16	5.78	65.56
2	Semaka	53.72	29.01	6.43	89.16
3	Bandar Negeri Semuong	8.46	12.44	14.40	35.30
4	Kota Agung	30.23	0.71	0.00	30.94
5	Pematang Sawa	11.56	5.96	113.83	131.35
6	Kota Agung Timur	29.36	4.46	3.30	37.12
7	Kota Agung Barat	20.01	2.45	3.77	26.23
8	Pulau Panggung	53.63	15.68	21.76	91.07
9	Ulu Belu	13.89	28.57	106.40	148.86
10	Air Nanningan	45.98	41.50	15.33	102.81
11	Talang Padang	46.53	7.02	2.32	55.87
12	Sumberejo	66.08	19.37	4.52	89.97
13	Gisting	48.57	11.64	1.30	61.51
14	Gunung Alip	27.99	19.78	0.70	48.47
15	Pugung	63.78	25.34	21.38	110.50
16	Bulok	42.09	24.17	8.40	74.66
17	Cukuh Balak	19.68	10.68	5.12	35.48
18	Kelumbayan	9.03	6.77	21.91	37.71
19	Limau	4.25	3.90	0.00	8.15
20	Kelumbayan Barat	37.65	8.65	12.35	58.65
Tanggamus		675.11	295.26	369.00	1 339.37

Sumber/Source: Dinas Pekerjaan Umum dan Perumahan Rakyat Kabupaten Tanggamus/*Public Works and Public Housing Agency of Tanggamus Regency*

Tabel 9.1.3 Panjang Jalan Menurut Kecamatan dan Kondisi Jalan di Kabupaten Tanggamus (km), 2018
Length of Roads by Subdistrict and Road Condition in Tanggamus Regency (km), 2018

	Kecamatan <i>Subdistrict</i>	Kondisi Jalan/ <i>Road Condition</i>			
		Baik <i>Good</i>	Sedang <i>Moderate</i>	Rusak <i>Damaged</i>	Rusak Berat <i>Severely Damaged</i>
	(1)	(2)	(3)	(4)	(5)
1	Wonosobo	31.09	5.42	12.31	16.74
2	Semaka	36.91	16.29	18.53	17.43
3	Bandar Negeri Semuong	3.12	3.36	8.78	20.04
4	Kota Agung	14.09	9.81	3.74	3.30
5	Pematang Sawa	9.35	4.30	14.31	103.39
6	Kota Agung Timur	24.05	4.80	5.08	3.19
7	Kota Agung Barat	12.15	5.77	1.40	6.91
8	Pulau Panggung	35.19	7.10	15.75	33.03
9	Ulu Belu	30.32	18.22	39.10	61.22
10	Air Naningan	33.22	4.75	5.17	59.67
11	Talang Padang	33.22	5.59	10.62	6.44
12	Sumberejo	48.42	12.69	14.03	14.83
13	Gisting	17.97	23.52	6.42	13.60
14	Gunung Alip	8.65	8.77	12.56	18.49
15	Pugung	49.06	16.48	25.99	18.97
16	Bulok	37.93	8.07	10.18	18.48
17	Cukuh Balak	13.69	4.07	1.39	16.33
18	Kelumbayan	7.79	1.33	0.00	28.59
19	Limau	3.05	1.20	0.00	3.90
20	Kelumbayan Barat	38.76	4.73	1.93	13.23
	Tanggamus	488.03	166.27	207.29	477.78

Sumber/Source: Dinas Pekerjaan Umum dan Perumahan Rakyat Kabupaten Tanggamus/*Public Works and Public Housing Agency of Tanggamus Regency*

REALISASI PENDAPATAN

KAB. TANGGAMUS
MENURUT APBD 2018

Rp 1 536 957 134 296.44

Rincian Pendapatan Asli Daerah Kab. Tanggamus 2018



Pajak Daerah

Rp 17 670 433 156.50



Hasil Perusahaan Milik Daerah dan
Pengelolaan Kekayaan Daerah yang
Dipisahkan

Rp 3 883 833 523.90

Retribusi Daerah

Rp 3 134 686 147.18



Lain-lain PAD yang Sah

Rp 37 025 468 245.67



PENJELASAN TEKNIS

1. **Realisasi Penerimaan dan Pengeluaran Pemerintah Provinsi** adalah realisasi/perhitungan APBD Provinsi pada tiap tahun anggaran.
2. **Pendapatan Asli Daerah (PAD)** adalah pendapatan yang diperoleh daerah yang dipungut berdasarkan peraturan daerah sesuai dengan peraturan perundang-undangan, guna keperluan daerah yang bersangkutan dalam membiayai kegiatannya.
3. **Dana Perimbangan** adalah dana yang bersumber dari pendapatan APBN yang dialokasikan kepada Daerah untuk mendanai kebutuhan daerah dalam rangka pelaksanaan desentralisasi.
4. **Lain-lain Pendapatan yang Sah** adalah pendapatan lainnya dari pemerintah pusat dan atau dari instansi pusat, serta dari daerah lainnya.

TECHNICAL NOTES

1. **Actual revenue and expenditure of Provincial Government** is the realization/provincial budget calculations for every fiscal year.
2. **Original Local Government Revenue** is revenue that withheld based on local regulations in accordance with the legislation, for the purposes of financing their activities.
3. **Balanced Budget** is the fund coming from the state budget that allocated to regions to fund their needs in the context of decentralization.
4. **Other Legal Revenue** is other income that coming from the central government and or from the central agencies, as well as from other local government.

ULASAN

Sumber-sumber pendapatan yang dapat direalisasikan oleh Pemerintah Kabupaten Tanggamus berasal dari PAD, Dana Perimbangan dan sumber lain-lain pendapatan yang sah. Realisasi Pendapatan Pemerintah Kabupaten Tanggamus pada tahun 2018 mencapai 1.53 triliun rupiah dengan sumber dana pendapatan terbesar dari pendapatan transfer sebesar 1.38 triliun rupiah, sedangkan PAD hanya mencapai 61.7 milyar rupiah. Pajak sebagai salah satu sumber PAD memberikan kontribusi sebesar 17.6 milyar. Dari realisasi pendapatan pemerintah Kabupaten Tanggamus, total yang dibelanjakan pada tahun 2018 sebesar 1.52 triliun rupiah.

DESCRIPTION

Sources of revenue that can be realized by Tanggamus District Government comes from PAD, Balancing Fund and other sources of legitimate income. The revenue realization of Tanggamus Regency Government in 2018 reached 1.53 trillion rupiah with the largest source of revenue from the transfer revenue of Rp 1.38 trillion, while the PAD only reached 61.7 billion rupiah. Taxes as a source of PAD contributed 17.6 billion. From the realization of revenues of Tanggamus Regency Government, the total spent in 2018 amounted to 1.52 trillion rupiah.

10.1 KEUANGAN DAERAH/LOCAL FINANCE

Tabel 10.1.1 Realisasi Pendapatan Pemerintah Kabupaten Tanggamus Menurut Jenis Pendapatan (ribu rupiah), 2018
Table Actual Revenues of Government of Tanggamus Regency by Source of Revenues (thousand rupiahs), 2018

Jenis Pendapatan Source of Revenues		2018 ¹
(1)		(2)
1.	Pendapatan Asli Daerah (PAD)/Original Local Government Revenue	61 714 421 073.25
1.1	Pajak Daerah/Local Taxes	17 670 433 156.50
1.2	Retribusi Daerah/Retributions	3 134 686 147.18
1.3	Hasil Perusahaan Milik Daerah dan Pengelolaan Kekayaan Daerah yang Dipisahkan <i>Income of Regional Gov. Corporate and Management of Separated Reg. Gov. Wealth</i>	3 883 833 523.90
1.4	Lain-lain PAD yang Sah/Other Original Local Gov. Revenue	37 025 468 245.67
2.	Pendapatan Transfer/Transfer Revenue	1389 534 880 929.19
2.1	Pendapatan Transfer Pemerintah Pusat/Transfer Revenue from Central Governments	1323 499 952 931.00
2.2	Pendapatan Transfer Pemerintah Daerah Lainnya/Transfer Revenue from Other Local Governments	66 034 927 998.19
3.	Lain-lain Pendapatan Daerah yang Sah/Others Legal Local Revenue	85 707 832 294.00
Jumlah/Total		1 536 957 134 296.44

Keterangan/Note: 1 Data APBD

Sumber/Source: Badan Pengelola Keuangan Daerah Kabupaten Tanggamus/ *Regional Financial Management Agency of Tanggamus Regency*

Tabel 10.1.2 Realisasi Belanja Pemerintah Kabupaten Tanggamus Menurut Jenis Belanja (ribu rupiah), 2018
Actual Expenditures of Government of Tanggamus Regency by Source of Expenditures (thousand rupiahs), 2018

Jenis Belanja		2018 ¹
<i>Kind of Expenditures</i>		
(1)		(5)
1.	Belanja Operasi/Operation Expenditure	1 350 048 354 985.80
1.1	Belanja Pegawai/Personnel expenditure	670 959 649 722.00
1.2	Belanja Barang dan Jasa/Goods and Services Expenditure	267 687 556 163.80
1.3	Belanja Hibah/Grant	80 480 172 979.00
1.5	Belanja Bantuan Sosial/Social Expenditure	330 920 976 121.00
2.	Belanja Modal/Capital Expenditure	172 288 692 875.00
	Belanja Modal Tanah	305 664 000.00
2.1	Belanja Modal Peralatan dan Mesin/Capital Expenditure for Equipment and Machinery	60 731 781 633.00
2.2	Belanja Modal Gedung dan Bangunan/Capital Expenditure for Buildings	
2.3	Belanja Modal Jalan, Irigasi dan Jaringan/Capital Expenditure for Roads, Irrigation, and Networks	95 715 604 700.00
2.4	Belanja Modal Aset Tetap Lainnya/Capital Expenditure for Other Fix Assets	15 535 642 542.00
3.	Belanja Tak Terduga/Unpredicted Expenditure	2 665 537 498.00
4.	Transfer/Transfer	2 709 109 154.00
	Transfer Bagi Hasil Pendapatan	2 709 109 154.00
	Transfer Bagi Hasil Pajak Daerah	2 266 763 771.00
	Transfer Bagi Hasil Pendapatan Lainnya	442 345 383.00
	Transfer Bantuan Keuangan	0.00
4.1	Transfer Bantuan Keuangan ke Desa/Transfer of Financial Aid to the Village	247 514 099 348.00
4.2	Transfer Bantuan Keuangan Lainnya/Transfer Other Financial Aid	
4.3	Belanja Bantuan Kepada Pendidikan Anak Usia Dini/Expenditure To Early Childhood Education	7 532 400 000.00
Jumlah/Total		1 527 711 694 512.80

Keterangan/Note: 1 Data APBD

Sumber/Source: Badan Pengelola Keuangan Daerah Kabupaten Tanggamus/ Regional Financial Management Agency of Tanggamus Regency

KONTRIBUSI PEREKONOMIAN
KAB. TANGGAMUS 2018
MENURUT LAPANGAN USAHA

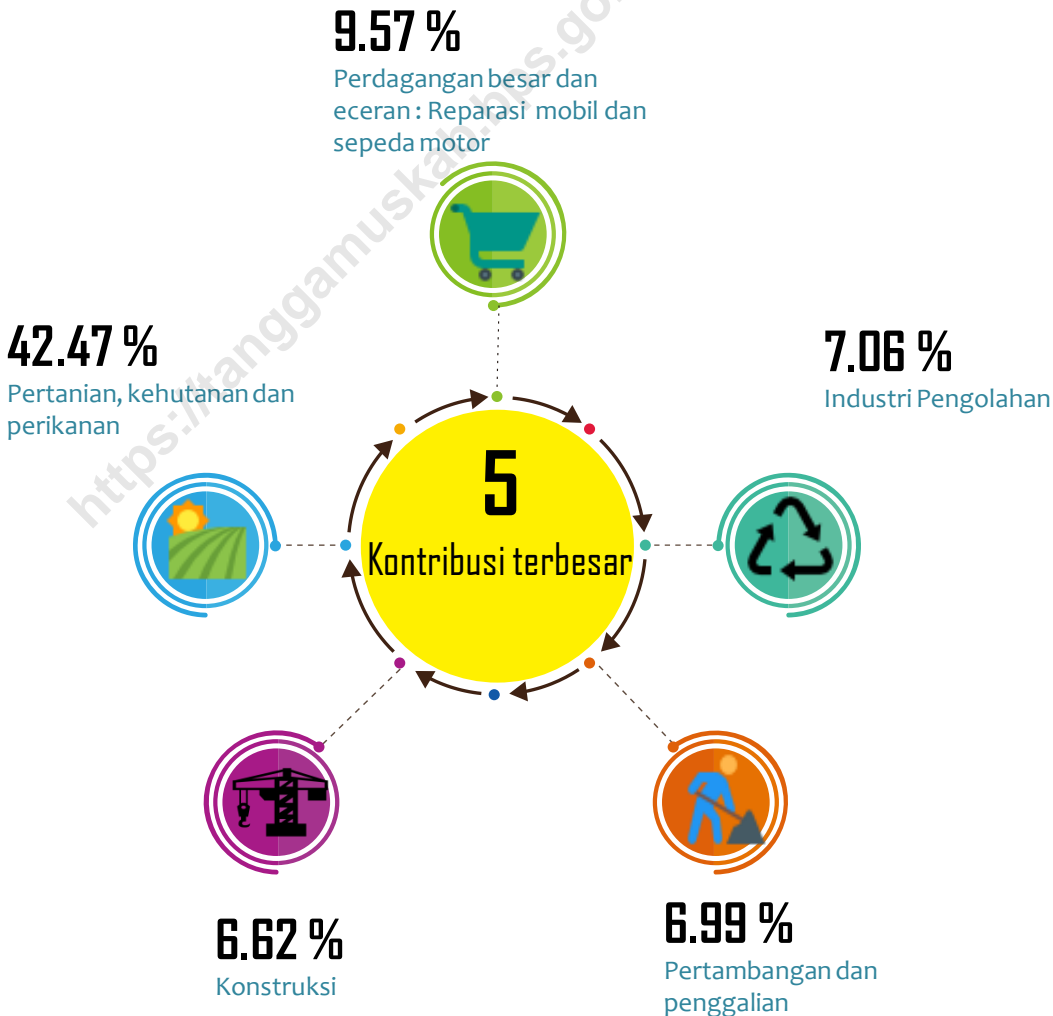

PENJELASAN TEKNIS

1. Penghitungan statistik neraca nasional mengikuti buku petunjuk yang diterbitkan oleh Perserikatan Bangsa Bangsa (PBB) dikenal sebagai Sistem Neraca Nasional (SNN). SNN adalah rekomendasi internasional tentang bagaimana menyusun ukuran aktivitas ekonomi yang sesuai dengan standar neraca baku yang didasarkan pada prinsip-prinsip ekonomi. Rekomendasi yang dimaksud dinyatakan dalam sekumpulan konsep, definisi, klasifikasi, dan aturan neraca yang disepakati secara internasional dalam mengukur indikator tertentu seperti Produk Domestik Bruto (PDB). Salah satu bentuk adaptasi pencatatan statistik nasional adalah melakukan perubahan tahun dasar PDB Indonesia dari tahun 2000 ke 2010. Perubahan tahun dasar PDB dilakukan seiring dengan mengadopsi rekomendasi PBB yang tertuang dalam Sistem Neraca Nasional 2008 (SNA 2008).

2. Produk Domestik Bruto pada tingkat nasional serta Produk Domestik Regional Bruto (PDRB) pada tingkat regional (provinsi) menggambarkan kemampuan suatu wilayah untuk menciptakan nilai

TECHNICAL NOTES

1. *The method used to estimate national accounts statistics is based on the standard guidelines formed by United Nation known as System of National Accounts (SNA). SNA is the internationally agreed standard set of recommendations on how to compile measures of economic activity in accordance with strict accounting conventions based on economic principles. The recommendations are expressed in term of a set of concepts, definitions, classifications and accounting rules that comprise the internationally agreed standard for measuring indicators such as Gross Domestic Product (GDP). One of the improvement in the national statistical system is to rebase GDP form base year 2000 to 2010 in order to capture current economic condition. It is in line with the United Nations (UN) recommendation on 2008 SNA.*

2. *The basic measure of the value added arising from economic activity is known as Gross Domestic Product at the national level and Gross Regional Domestic Product (GRDP) at the regional level*

NATIONAL ACCOUNTS

tambah pada suatu waktu tertentu. Untuk menyusun PDB maupun PDRB digunakan 2 pendekatan, yaitu lapangan usaha dan pengeluaran. Keduanya menyajikan komposisi data nilai tambah dirinci menurut sumber kegiatan ekonomi (lapangan usaha) dan menurut komponen penggunaannya. PDB maupun PDRB dari sisi lapangan usaha merupakan penjumlahan seluruh komponen nilai tambah bruto yang mampu diciptakan oleh sektor-sektor ekonomi atas berbagai aktivitas produksinya. Sedangkan dari sisi pengeluaran menjelaskan tentang penggunaan dari nilai tambah tersebut.

3. PDB menurut lapangan usaha mengalami perubahan klasifikasi dari 9 lapangan usaha menjadi 17 lapangan usaha. PDB menurut lapangan usaha dirinci menurut total nilai tambah dari seluruh sektor ekonomi yang mencakup lapangan usaha Pertanian, Kehutanan, dan Perikanan; Pertambangan dan Penggalian; Industri Pengolahan; Pengadaan Listrik dan Gas; Pengadaan Air, Pengelolaan Sampah, Limbah dan Daur Ulang; Konstruksi; Perdagangan Besar dan Eceran, Reparasi Mobil dan Sepeda Motor;

(provinces/regencies/municipalities). To compile these statistics, two approaches have been used, i.e. "production approach" and "expenditure approach". The first approach is to measure value added produced by various kinds of economic activities, while the second approach is to measure final uses of the country's output. In other words, GDP/GRDP is the sum of total value added produced by all economic industries (activities) and the way of using it.

3. GDP by industry classification changes from 9 sectors to 17 industries. GDP by industry is classified by types of economic activities such as Agriculture, Forestry and Fishing; Mining and Quarrying; Manufacturing; Electricity and Gas; Water supply, Sewerage, Waste Management and Remediation Activities; Construction; Wholesale and Retail Trade; Repair of Motor Vehicles and Motorcycles; Transportation and Storage; Accommodation and Food Service Activities; Information and Communication; Financial and

Transportasi dan Pergudangan; Penyediaan Akomodasi dan Makan Minum; Informasi dan Komunikasi; Jasa Keuangan dan Asuransi; Real Estat; Jasa Perusahaan; Administrasi Pemerintahan, Pertahanan dan Jaminan Sosial Wajib; Jasa Pendidikan; Jasa Kesehatan dan Kegiatan Sosial; dan Jasa lainnya.

Insurance Activities; Real Estate Activities; Business Activities; Public Administration; Defence and Compulsory Social Security; Education; Human Health and Social Work Activities; and Other Services Activities.

4. PDRB menurut pengeluaran mengalami perubahan klasifikasi dimana pengeluaran konsumsi Lembaga Non Profit yang Melayani Rumah Tangga (LNPR) yang sebelumnya termasuk bagian dari pengeluaran konsumsi rumah tangga menjadi komponen terpisah. Sehingga klasifikasi PDB menurut pengeluaran dirinci menjadi 7 komponen yaitu komponen pengeluaran konsumsi rumah tangga, pengeluaran konsumsi LNPR, pengeluaran konsumsi pemerintah, pembentukan modal tetap bruto, perubahan inventori, ekspor barang dan jasa, dan impor barang dan jasa.

4. *GDP by expenditure classification changes where consumption expenditure Non-profit Institutions Serving Households (NPISH) previously included as part of household consumption expenditure is taken out into separate component. So that, GDP by type of expenditures is classified into: household consumption expenditure, NPISH consumption expenditure, government consumption expenditure, gross fixed capital formation, changes in inventories, exports of goods and services, and imports of goods and services.*

5. Pengeluaran konsumsi rumah tangga mencakup berbagai pengeluaran konsumsi akhir rumah tangga atas barang dan jasa untuk memenuhi kebutuhan individu ataupun kelompok secara langsung.

5. *Household consumption expenditures consist of expenditures incurred by households, which are used for both individual or collective needs. Household consumptions are*

NATIONAL ACCOUNTS

Pengeluaran rumah tangga di sini mencakup makanan dan minuman selain restoran; pakaian, alas kaki dan jasa perawatannya; perumahan dan perlengkapan rumah tangga; kesehatan dan pendidikan; transportasi dan komunikasi; restoran dan hotel serta lainnya.

6. Pengeluaran Konsumsi Pemerintah terdiri dari Pengeluaran Konsumsi Individu dan Pengeluaran Konsumsi Kolektif. Barang dan jasa individu merupakan barang dan jasa privat, dimana ciri-ciri barang privat adalah
a) Scarcity, yaitu ada kelangkaan/keterbatasan dalam jumlah; b) Excludable consumption, yaitu konsumsi suatu barang dapat dibatasi hanya pada mereka yang memenuhi persyaratan tertentu (biasanya harga); c) Rivalrous competition, yaitu konsumsi oleh satu konsumen akan mengurangi atau menghilangkan kesempatan pihak lain untuk melakukan hal serupa. Contoh barang dan jasa yang dihasilkan pemerintah dan tergolong sebagai barang dan jasa individu adalah jasa pelayanan kesehatan pemerintah di rumah sakit/puskesmas dan jasa pendidikan di sekolah/universitas negeri. Sedangkan barang dan jasa kolektif ekuivalen dengan barang

classified into food and beverages other than restaurants; clothing, footwear, and related maintenance services; housing and household equipment; health and education; transport and communication; restaurants and hotels; and others.

6. *Government consumption expenditure consists of Individual Consumption Expenditure and Collective Consumption Expenditure. Individual goods and services are private goods and services, which the characteristics of private goods is a) Scarcity, that there is a scarcity/limited in number; b) Excludable consumption, the consumption of goods can be limited only to those who meet certain requirements (usually the price); c) Rivalrous competition, ie consumption by the consumer will reduce or eliminate the chance of another party to do so. Examples of goods and services produced by government and classified as goods and services of individuals is the government health services in hospitals/health centers and education services in schools/universities. Collective goods and services equivalent to public goods characterized by a)*

publik yang memiliki ciri a) Non rivalry, yaitu penggunaan satu konsumen terhadap suatu barang tidak mengurangi kesempatan konsumen lain untuk juga mengkonsumsi barang tersebut; b) Non excludable, yaitu apabila suatu barang publik tersedia, maka tidak ada yang dapat menghalangi siapapun untuk memperoleh manfaat dari barang tersebut atau dengan kata lain setiap orang memiliki akses ke barang tersebut. Contoh barang dan jasa yang dihasilkan pemerintah dan tergolong sebagai barang dan jasa kolektif adalah jasa pertahanan yang dilakukan TNI dan keamanan yang dilakukan kepolisian.

Non-rivalry, namely the use of a consumer for an item does not reduce the chance of another consumer to also consume goods; b) Non-excludable, i.e. when a public good available, then nothing can hinder anyone to benefit from the goods or in other words everyone has access to the goods. Examples of goods and services produced by government and classified as collective goods and services is carried military defense services and the police's security.

7. Pembentukan Modal Tetap Bruto (PMTB) mencakup pengadaan, pembuatan, dan pembelian barang modal. Barang modal dimaksud adalah barang-barang yang digunakan untuk proses produksi, tahan lama atau yang mempunyai umur pemakaian lebih dari satu tahun seperti bangunan, mesin-mesin dan alat angkutan. Termasuk pula di sini perbaikan besar (berat) yang sifatnya memperpanjang umur atau mengubah bentuk atau kapasitas barang modal tersebut. Pengeluaran barang modal untuk

7. *Gross Fixed Capital Formation (GFCF) includes procurement, manufacture, and the purchase of capital goods. Capital goods are goods which are used for the production process, durable or have a service life of more than one year such as buildings, machinery, and transportation equipment. Including here: huge improvement that are to extend the life or changing the shape or the capacity of the capital goods. Capital expenditures for military purposes are also covered as GFCF. GFCF*

NATIONAL ACCOUNTS

keperluan militer juga dicakup sebagai PMTB. Klasifikasi komponen PMTB dibagi menjadi 6 sub komponen yaitu Konstruksi; Mesin dan Peralatan; Kendaraan; Peralatan Lainnya; Cultivated Biological Resources (CBR) dan Produk Kekayaan Intelektual.

component are classified into six sub-components: Construction; Machinery and Equipment; vehicle; Other equipment; Cultivated Biological Resources (CBR) and Intellectual Property Product.

8. Ekspor barang dan jasa merupakan transaksi perdagangan barang dan jasa dari penduduk (residen) ke bukan penduduk (nonresiden). Impor barang dan jasa adalah transaksi perdagangan dari bukan penduduk ke penduduk. Ekspor atau impor barang terjadi pada saat terjadi perubahan hak kepemilikan barang antara penduduk dengan bukan penduduk (dengan atau tanpa perpindahan fisik barang tersebut). Pada PDB dengan tahun dasar 2010, ekspor dan impor barang dirinci menjadi nonmigas dan migas.
8. *Exports of goods and services consist of transactions of goods and services from residents to non-residents. Imports of goods and services consist of transaction of goods and services from non-residents to residents. Exports and imports of goods occur when there are changes in ownership of goods between residents and non-residents (with or without physical movements of goods across frontiers). On the GDP at 2010 basic year, exports and imports of goods specified into non oil and gas and oil and gas.*
9. Produk Domestik Regional Bruto maupun agregat turunannya disajikan dalam 2 (dua) versi penilaian, yaitu atas dasar "harga berlaku" dan atas dasar "harga konstan". Disebut sebagai harga berlaku karena seluruh agregat dinilai dengan menggunakan harga pada tahun berjalan, sedangkan
9. *GRDP and its aggregations are presented in two forms: at current market prices and at constant base year market prices. In presenting current market prices, all aggregates are valued at current market prices, while base year constant market prices are shown by valuing all aggregates at fixed*

harga konstan penilaiannya didasarkan kepada harga satu tahun dasar tertentu, dalam publikasi ini digunakan harga tahun 2010.

base year prices. Year of 2010 is used as the base year in this publication.

10. Laju pertumbuhan Produk Domestik Regional Bruto diperoleh dari perhitungan PDRB atas dasar harga konstan. Diperoleh dengan cara mengurangi nilai PDRB pada tahun ke-n terhadap nilai pada tahun ke n-1 (tahun sebelumnya), dibagi dengan nilai pada tahun ke n-1, dikalikan dengan 100 persen. Laju pertumbuhan menunjukkan perkembangan agregat pendapatan dari satu waktu tertentu terhadap waktu sebelumnya.

10. Growth rate of Gross Regional Domestic Product is derived from GRDP at constant market prices. It is obtained by subtracting the value of GRDP year n with the value of GRDP year n-1, divided by the value of GRDP year n-1 then multiplied by 100 percent. The growth rate of GRDP explains the income growth during the given period.

ULASAN

DESCRIPTION

PDRB Kabupaten Tanggamus berdasarkan harga berlaku dengan migas pada tahun 2018 mencapai (14.63 Triliun rupiah) meningkat dari tahun sebelumnya mencapai 13.47 Triliun rupiah. Distribusi PDRB Tanggamus tahun 2018 dengan harga berlaku didominasi oleh sektor pertanian dengan distribusi diatas (42.47 %) dengan nilai PDRB mencapai (6.2 triliun rupiah). Distribusi terbesar kedua adalah sektor Perdagangan dengan nilai PDRB mencapai 1.4 triliun rupiah (9.57 %), sedangkan distribusi terkecil ada pada sektor Listrik dan Gas (0,08%).

GRDP of Tanggamus Regional based on current prices with oil and gas in 2018 reached (14.63 trillion rupiah) increased from the previous year to 13.47 trillion rupiah. Tanggamus GRDP distribution in 2018 at current prices is dominated by the agricultural sector with a distribution above (42.47%) with a GDP reaching (6.2 trillion rupiah). The second largest distribution is the Trade sector with a GDP value reaching 1.4 trillion rupiah (9.57%), while the smallest distribution is in the Electricity and Gas sector (0.08%).

11.1 PENDAPATAN REGIONAL/*REGIONAL INCOME*

Tabel 11.1.1 Produk Domestik Regional Bruto Atas Dasar Harga Berlaku Menurut Lapangan Usaha di Kabupaten Tanggamus (juta rupiah), 2014–2018
Gross Regional Domestic Product at Current Market Prices by Industry in Tanggamus Regency (million rupiahs), 2014–2018

Lapangan Usaha <i>Industry</i>		2014	2015	2016	2017	2018
(1)		(2)	(3)	(4)	(5)	(6)
A	Pertanian, Kehutanan, dan Perikanan	4 696 555.97	5 017 019.15	5 416 726.73	5 801 075.14	6 216 096.39
1	Pertanian, Peternakan, Perburuan dan Jasa Pertanian	3 692 359.10	3 955 091.03	4 299 610.66	4 608 215.95	4 954 216.44
a.	Tanaman Pangan	936 782.92	1 036 750.59	1 117 848.07	1 277 446.81	1 402 045.55
b.	Tanaman Hortikultura Semusim	79 108.99	84 200.56	96 069.71	99 161.73	102 500.00
c.	Perkebunan Semusim	27.60	28.66	32.22	33.22	34.72
d.	Tanaman Hortikultura Tahunan dan Lainnya	898 525.60	957 978.80	1 113 156.82	1 148 308.36	1 188 608.36
e.	Perkebunan Tahunan	1 413 931.87	1 472 437.70	1 522 363.83	1 570 591.71	1 698 819.60
f.	Peternakan	263 325.21	285 639.97	327 914.71	381 615.60	427 316.49
g.	Jasa Pertanian dan Perburuan	100 656.91	118 054.74	122 225.31	131 058.52	134 891.72
2	Kehutanan dan Penebangan Kayu	19 843.81	24 782.25	32 369.72	35 669.66	36 569.60
3	Perikanan	984 353.05	1 037 145.87	1 084 746.35	1 157 189.53	1 225 310.35
B	Pertambangan dan Penggalian	652 991.98	759 124.46	813 537.41	918 423.11	1 022 451.87
1	Pertambangan Minyak, Gas dan Panas Bumi	311 620.49	351 065.43	365 153.28	405 727.31	455 301.34
2	Pertambangan Batubara dan Lignit	0.00	0.00	0.00	0.00	0.00
3	Pertambangan Bijih Logam	48 289.47	49 754.27	53 188.87	61 571.45	68 455.27
4	Pertambangan dan Penggalian Lainnya	293 082.02	358 304.76	395 195.26	451 124.35	498 695.26
C	Industri Pengolahan	693 416.74	770 285.85	901 803.20	963 264.34	1 033 522.93
1	Industri Batubara dan Pengilangan Migas	0.00	0.00	0.00	0.00	0.00
a.	Industri Batu Bara	0.00	0.00	0.00	0.00	0.00
b.	Industri Pengilangan Migas	0.00	0.00	0.00	0.00	0.00
2	Industri Makanan dan Minuman	169 488.54	206 203.03	226 454.34	264 640.44	309 703.03
3	Pengolahan Tembakau	0.00	0.00	0.00	0.00	0.00
4	Industri Tekstil dan Pakaian Jadi	805.88	862.31	993.27	1 117.53	1 237.53

Bersambung/to be continued

NATIONAL ACCOUNTS

Lanjuta/To be continued 11.1.1

Lapangan Usaha Industry		2014	2015	2016	2017	2018
(1)		(2)	(3)	(4)	(5)	(6)
5	Industri Kulit, Barang dari Kulit dan Alas Kaki	0.00	0.00	0.00	0.00	0.00
6	Industri Kayu, Barang dari Kayu dan Gabus dan Barang Anyaman dari Bambu, Rotan dan Sejenisnya	20 103.48	23 059.72	26 622.04	27 303.54	28 074.54
7	Industri Kertas dan Barang dari Kertas, Percetakan dan Reproduksi Media Rekaman	0.00	0.00	0.00	0.00	0.00
8	Industri Kimia, Farmasi dan Obat Tradisional	357 489.21	382 369.47	465 429.79	482 152.74	495 827.74
9	Industri Karet, Barang dari Karet dan Plastik	0.00	0.00	0.00	0.00	0.00
10	Industri Barang Galian bukan Logam	91 781.28	98 117.98	113 764.33	109 794.16	112 359.16
11	Industri Logam Dasar	0.00	0.00	0.00	0.00	0.00
12	Industri Barang dari Logam, Komputer, Barang Elektronik, Optik dan Peralatan Listrik	36 851.97	41 457.18	47 736.72	55 388.39	61 344.39
13	Industri Mesin dan Perlengkapan YTDL	0.00	0.00	0.00	0.00	0.00
14	Industri Alat Angkutan	371.31	400.57	461.77	506.70	540.70
15	Industri Furnitur	1 781.39	1 894.60	2 091.66	2 352.03	2 552.03
16	Industri pengolahan lainnya, jasa reparasi dan pemasangan mesin dan peralatan	14 743.67	15 920.99	18 249.28	20 008.79	21 883.79
D	Pengadaan Listrik dan Gas	4 687.49	5 729.44	7 547.81	10 020.71	11 026.71
1	Ketenagalistrikan	2 313.84	2 878.17	3 730.58	4 396.79	4 811.79
2	Pengadaan Gas dan Produksi Es	2 373.65	2 851.27	3 817.23	5 623.92	6 214.92
E	Pengadaan Air, Pengelolaan Sampah, Limbah dan Daur Ulang	11 838.68	13 066.63	14 022.90	15 806.15	17 040.15
F	Konstruksi	614 032.38	642 054.66	748 257.85	870 144.40	968 594.40
G	Perdagangan Besar dan Eceran; Reparasi Mobil dan Sepeda Motor	958 104.51	1 019 418.98	1 144 082.20	1 270 167.36	1 400 843.36
1	Perdagangan Mobil, Sepeda Motor dan Reparasinya	371 316.48	357 183.80	417 880.38	460 491.37	497 277.37
2	Perdagangan Besar dan Eceran, Bukan Mobil dan Sepeda Motor	586 788.04	662 235.17	726 201.81	809 675.98	903 565.98
H	Transportasi dan Pergudangan	463 805.64	561 156.19	649 188.15	702 916.29	768 964.29
1	Angkutan Rel	0.00	0.00	0.00	0.00	0.00
2	Angkutan Darat	378 000.74	464 215.62	537 526.47	583 499.53	639 177.53

Bersambun/to be continued

SISTEM NERACA NASIONAL

Lanjuta/To be continued 11.1.1

Lapangan Usaha		2014	2015	2016	2017	2018
Industry		(2)	(3)	(4)	(5)	(6)
(1)						
3	Angkutan Laut	77 895.60	87 963.47	102 067.57	108 543.40	117 829.40
4	Angkutan Sungai, Danau dan Penyeberangan	837.83	960.11	1 087.13	1 124.52	1 219.52
5	Angkutan Udara	0.00	0.00	0.00	0.00	0.00
6	Pergudangan dan Jasa Penunjang Angkutan, Pos dan Kurir	7 071.46	8 016.98	8 506.98	9 748.83	10 737.83
Penyediaan Akomodasi dan Makan Minum		172 873.17	200 779.44	229 595.08	250 537.04	280 914.04
1	Penyediaan Akomodasi	1 464.81	1 622.85	1 811.54	1 990.11	2 267.11
2	Penyediaan Makan Minum	171 408.36	199 156.59	227 783.54	248 546.93	278 646.93
J	Informasi dan Komunikasi	305 809.10	362 285.70	435 001.32	487 272.49	533 328.49
K	Jasa Keuangan dan Asuransi	220 350.51	226 648.72	245 410.94	265 549.92	280 997.08
1	Jasa Perantara Keuangan	185 082.77	189 504.49	204 895.59	220 316.80	231 602.80
2	Asuransi dan Dana Pensiun	6 439.21	7 176.98	7 994.02	8 939.63	9 489.63
3	Jasa Keuangan Lainnya	28 705.76	29 830.90	32 362.05	36 113.97	39 702.97
4	Jasa Penunjang Keuangan	122.77	136.35	159.29	179.51	201.67
L	Real Estate	278 080.11	298 344.44	345 189.31	396 220.11	433 000.00
M,N	Jasa Perusahaan Administrasi	8 501.85	9 310.41	10 971.60	11 822.13	12 672.66
O	Pemerintahan dan Pertahanan dan Jaminan Sosial Wajib	478 197.56	523 370.64	580 515.75	644 423.81	708 331.87
P	Jasa Pendidikan	414 119.53	458 470.66	491 277.45	530 928.32	587 079.19
Q	Jasa Kesehatan dan Kegiatan Sosial	123 370.46	139 725.34	158 431.25	176 958.30	190 985.34
R,S,T,U	Jasa lainnya	104 979.17	123 579.70	136 443.59	153 870.67	169 297.76
Produk Domestik Regional Bruto		10 201 714.84	11 130 370.39	12 328 002.55	13 469 400.30	14 635 146.54
Produk Domestik Regional Bruto Tanpa Migas		9 890 094.35	10 779 304.96	11 962 849.27	13 063 672.99	14 179 845.20

Sumber/Source: Badan Pusat Statistik Kabupaten Tanggamus/BPS-Statistics of Tanggamus Regency

Tabel 11.1.2 Produk Domestik Regional Bruto Atas Dasar Harga Konstan Menurut Lapangan Usaha di Kabupaten Tanggamus (juta rupiah), 2014–2018
Gross Regional Domestic Product at Constant Market Prices by Industry in Tanggamus Regency (million rupiahs), 2014–2018

Lapangan Usaha Industry		2014	2015	2016	2017	2018
(1)		(2)	(3)	(4)	(5)	(6)
A	Pertanian, Kehutanan, dan Perikanan	3 887 441.69	4 077 897.03	4 226 057.95	4 361 549.97	4 476 170.14
	Pertanian, Peternakan, Perburuan dan Jasa Pertanian	3 080 748.48	3 227 427.10	3 370 353.78	3 457 705.55	3 572 773.72
1	a. Tanaman Pangan	715 785.37	746 257.49	781 498.75	839 057.24	872 379.61
	b. Tanaman Hortikultura Semusim	69 464.02	72 017.59	78 219.67	77 151.42	77 851.42
	c. Perkebunan Semusim	22.85	23.10	24.68	25.15	25.95
	d. Tanaman Hortikultura Tahunan dan Lainnya	793 157.97	822 499.74	879 890.16	888 444.83	888 344.83
	e. Perkebunan Tahunan	1 206 573.89	1 273 945.51	1 297 644.06	1 293 531.29	1 358 031.29
	f. Peternakan	221 826.30	234 540.86	254 176.35	277 908.27	294 597.27
	g. Jasa Pertanian dan Perburuan	73 918.07	78 142.81	78 900.12	81 587.36	81 543.36
2	Kehutanan dan Penebangan Kayu	15 940.97	17 013.61	18 278.69	18 582.26	18 567.26
3	Perikanan	790 752.24	833 456.32	837 425.48	885 262.16	884 829.16
B	Pertambangan dan Penggalian	564 602.13	632 681.80	659 621.03	702 475.14	728 896.14
1	Pertambangan Minyak, Gas dan Panas Bumi	297 341.79	343 179.91	350 603.99	361 983.83	361 750.83
2	Pertambangan Batubara dan Lignit	0.00	0.00	0.00	0.00	0.00
3	Pertambangan Bijih Logam	37 336.32	36 828.42	38 001.92	40 317.93	42 411.93
4	Pertambangan dan Penggalian Lainnya	229 924.02	252 673.47	271 015.11	300 173.38	324 733.38
C	Industri Pengolahan	550 258.78	582 413.48	634 123.74	652 816.50	684 551.50
1	Industri Batubara dan Pengilangan Migas	0.00	0.00	0.00	0.00	0.00
	a. Industri Batu Bara	0.00	0.00	0.00	0.00	0.00
	b. Industri Pengilangan Migas	0.00	0.00	0.00	0.00	0.00
2	Industri Makanan dan Minuman	135 568.23	144 886.79	157 061.55	172 512.55	199 388.55
3	Pengolahan Tembakau	0.00	0.00	0.00	0.00	0.00
4	Industri Tekstil dan Pakaian Jadi	646.36	691.14	713.99	775.66	825.66

Bersambung/to be continued

SISTEM NERACA NASIONAL

Lanjutan/To be continued 11.1.2

Lapangan Usaha <i>Industry</i>		2014	2015	2016	2017	2018
(1)	(2)	(3)	(4)	(5)	(6)	
5	Industri Kulit, Barang dari Kulit dan Alas Kaki	0.00	0.00	0.00	0.00	0.00
6	Industri Kayu, Barang dari Kayu dan Gabus dan Barang Anyaman dari Bambu, Rotan dan Sejenisnya	16 885.78	18 522.25	19 598.96	20 019.22	20 087.22
7	Industri Kertas dan Barang dari Kertas, Percetakan dan Reproduksi Media Rekaman	0.00	0.00	0.00	0.00	0.00
8	Industri Kimia, Farmasi dan Obat Tradisional	278 064.46	289 591.50	321 127.44	323 222.14	323 312.14
9	Industri Karet, Barang dari Karet dan Plastik	0.00	0.00	0.00	0.00	0.00
10	Industri Barang Galian bukan Logam	73 938.89	79 031.74	83 217.20	79 093.93	79 043.93
11	Industri Logam Dasar	0.00	0.00	0.00	0.00	0.00
12	Industri Barang dari Logam, Komputer, Barang Elektronik, Optik dan Peralatan Listrik	30 872.40	34 296.04	36 611.41	40 118.29	43 688.29
13	Industri Mesin dan Perlengkapan YTDL	0.00	0.00	0.00	0.00	0.00
14	Industri Alat Angkutan	319.70	344.72	374.02	404.69	429.69
15	Industri Furnitur	1 509.64	1 605.40	1 625.32	1 764.93	1 864.93
16	Industri pengolahan lainnya, jasa reparasi dan pemasangan mesin dan peralatan	12 453.34	13 443.91	13 793.85	14 905.10	15 911.10
D	Pengadaan Listrik dan Gas	5 139.65	5 524.70	6 157.37	7 393.76	7 999.76
1	Ketenagalistrikan	3 231.82	3 284.39	3 493.18	3 689.58	3 973.58
2	Pengadaan Gas dan Produksi Es	1 907.82	2 240.31	2 664.19	3 704.17	4 026.17
E	Pengadaan Air, Pengelolaan Sampah, Limbah dan Daur Ulang	9 427.43	9 684.29	10 084.40	10 791.16	11 359.16
F	Konstruksi	516 892.95	524 468.99	570 876.24	643 422.49	705 912.49
G	Perdagangan Besar dan Eceran; Reparasi Mobil dan Sepeda Motor	866 145.35	878 536.15	922 064.16	975 257.29	1 049 023.29
1	Perdagangan Mobil, Sepeda Motor dan Reparasinya	319 485.63	302 347.27	328 247.16	348 420.76	368 216.76
2	Perdagangan Besar dan Eceran, Bukan Mobil dan Sepeda Motor	546 659.72	576 188.87	593 817.00	626 836.53	680 806.53
H	Transportasi dan Pergudangan	384 942.46	430 439.69	457 552.20	487 169.43	518 036.43
1	Angkutan Rel	0.00	0.00	0.00	0.00	0.00
2	Angkutan Darat	317 333.38	360 549.32	380 041.27	405 247.40	430 247.40

Bersambun/to be continued

NATIONAL ACCOUNTS

Lanjutan/To be continued 11.1.2

Lapangan Usaha Industry		2014	2015	2016	2017	2018
	(1)	(2)	(3)	(4)	(5)	(6)
3	Angkutan Laut	61 442.20	63 392.22	70 767.71	74 666.31	80 016.31
4	Angkutan Sungai Danau dan Penyeberangan	664.77	697.55	759.31	780.65	830.65
5	Angkutan Udara	0.00	0.00	0.00	0.00	0.00
	Pergudangan dan Jasa					
6	Penunjang Angkutan, Pos dan Kurir	5 502.12	5 800.61	5 983.91	6 475.07	6 942.07
I	Penyediaan Akomodasi dan Makan Minum	124 053.64	137 905.30	146 720.20	159 923.79	176 879.79
1	Penyediaan Akomodasi	1 289.59	1 354.87	1 434.19	1 575.25	1 731.25
2	Penyediaan Makan Minum	122 764.04	136 550.43	145 286.01	158 348.54	175 148.54
J	Informasi dan Komunikasi	262 631.85	284 295.41	315 977.52	351 336.90	382 814.90
K	Jasa Keuangan dan Asuransi	172 439.44	170 538.55	177 230.24	183 853.56	189 563.56
1	Jasa Perantara Keuangan	144 536.23	142 270.85	148 520.43	153 215.48	156 265.48
2	Asuransi dan Dana Pensiun	5 204.60	5 576.10	5 773.21	6 221.20	6 491.20
3	Jasa Keuangan Lainnya	22 591.48	22 575.31	22 813.25	24 285.01	26 663.01
4	Jasa Penunjang Keuangan	107.13	116.30	123.35	131.88	143.88
L	Real Estate	246 274.45	261 974.83	276 249.34	292 363.50	309 477.66
M,N	Jasa Perusahaan Administrasi Pemerintahan, Pertahanan dan Jaminan Sosial Wajib	6 513.23	6 972.41	7 471.36	7 891.27	8 341.27
O	Jasa Pendidikan Kesehatan dan Kegiatan Sosial	340 915.41	360 277.68	381 617.19	403 101.32	429 699.32
P	Jasa Pendidikan	317 957.66	341 521.41	363 189.96	387 179.89	423 350.89
Q	Jasa Kesehatan dan Kegiatan Sosial	100 915.98	108 779.73	115 512.85	121 858.75	130 255.75
R,S,T,U	Jasa lainnya	89 425.12	96 333.29	101 488.46	110 259.04	120 849.04
	Produk Domestik Regional Bruto	8 445 977.22	8 910 244.74	9 371 994.22	9 858 643.75	10 353 181.08
	Produk Domestik Regional Bruto Tanpa Migas	8 148 635.43	8 567 064.83	9 021 390.22	9 496 659.92	9 991 430.25

Sumber/Source: Badan Pusat Statistik Kabupaten Tanggamus/BPS-Statistics of Tanggamus Regency

Tabel 11.1.3 Distribusi Persentase Produk Domestik Regional Bruto Atas Dasar Harga Berlaku Menurut Lapangan Usaha di Kabupaten Tanggamus (persen), 2014–2018
Percentage Distribution of Gross Regional Domestic Product at Current Market Prices by Industry in Tanggamus Regency (percent), 2014–2018

Lapangan Usaha Industry		2014	2015	2016	2017	2018
(1)		(2)	(3)	(4)	(5)	(6)
A	Pertanian, Kehutanan, dan Perikanan	46.04	45.08	43.94	43.07	42.47
1	Pertanian, Peternakan, Perburuan dan Jasa Pertanian	36.19	35.53	34.88	34.21	33.85
	a. Tanaman Pangan	9.18	9.31	9.07	9.48	9.58
	b. Tanaman Hortikultura Semusim	0.78	0.76	0.78	0.74	0.70
	c. Perkebunan Semusim	0.00	0.00	0.00	0.00	0.00
	d. Tanaman Hortikultura Tahunan dan Lainnya	8.81	8.61	9.03	8.53	8.12
	e. Perkebunan Tahunan	13.86	13.23	12.35	11.66	11.61
	f. Peternakan	2.58	2.57	2.66	2.83	2.92
	g. Jasa Pertanian dan Perburuan	0.99	1.06	0.99	0.97	0.92
2	Kehutanan dan Penebangan Kayu	0.19	0.22	0.26	0.26	0.25
3	Perikanan	9.65	9.32	8.80	8.59	8.37
B	Pertambangan dan Penggalian	6.40	6.82	6.60	6.82	6.99
1	Pertambangan Minyak, Gas dan Panas Bumi	3.05	3.15	2.96	3.01	3.11
2	Pertambangan Batubara dan Lignit					
3	Pertambangan Bijih Logam	0.47	0.45	0.43	0.46	0.47
4	Pertambangan dan Penggalian Lainnya	2.87	3.22	3.21	3.35	3.41
C	Industri Pengolahan	6.80	6.92	7.32	7.15	7.06
1	Industri Batubara dan Pengilangan Migas					
	a. Industri Batu Bara					
	b. Industri Pengilangan Migas					
2	Industri Makanan dan Minuman	1.66	1.85	1.84	1.96	2.12
3	Pengolahan Tembakau					
4	Industri Tekstil dan Pakaian Jadi	0.01	0.01	0.01	0.01	0.01

Bersambun/to be continued

NATIONAL ACCOUNTS

Lanjutan/To be continued 11.1.3

Lapangan Usaha Industry		2014	2015	2016	2017	2018
(1)	(2)	(3)	(4)	(5)	(6)	
5	Industri Kulit, Barang dari Kulit dan Alas Kaki					
6	Industri Kayu, Barang dari Kayu dan Gabus dan Barang Anyaman dari Bambu, Rotan dan Sejenisnya	0.20	0.21	0.22	0.20	0.19
7	Industri Kertas dan Barang dari Kertas, Percetakan dan Reproduksi Media Rekaman					
8	Industri Kimia, Farmasi dan Obat Tradisional	3.50	3.44	3.78	3.58	3.39
9	Industri Karet, Barang dari Karet dan Plastik					
10	Industri Barang Galian bukan Logam	0.90	0.88	0.92	0.82	0.77
11	Industri Logam Dasar					
12	Industri Barang dari Logam, Komputer, Barang Elektronik, Optik dan Peralatan Listrik	0.36	0.37	0.39	0.41	0.42
13	Industri Mesin dan Perlengkapan YTDL					
14	Industri Alat Angkutan	0.00	0.00	0.00	0.00	0.00
15	Industri Furnitur	0.02	0.02	0.02	0.02	0.02
16	Industri pengolahan lainnya, jasa reparasi dan pemasangan mesin dan peralatan	0.14	0.14	0.15	0.15	0.15
D	Pengadaan Listrik dan Gas	0.05	0.05	0.06	0.07	0.08
1	Ketenagalistrikan	0.02	0.03	0.03	0.03	0.03
2	Pengadaan Gas dan Produksi Es	0.02	0.03	0.03	0.04	0.04
E	Pengadaan Air, Pengelolaan Sampah, Limbah dan Daur Ulang	0.12	0.12	0.11	0.12	0.12
F	Konstruksi	6.02	5.77	6.07	6.46	6.62
	Perdagangan Besar dan Eceran;					
G	Reparasi Mobil dan Sepeda Motor	9.39	9.16	9.28	9.43	9.57
	Perdagangan Mobil, Sepeda Motor dan Reparasinya	3.64	3.21	3.39	3.42	3.40
	Perdagangan Besar dan Eceran, Bukan Mobil dan Sepeda Motor	5.75	5.95	5.89	6.01	6.17
H	Transportasi dan Pergudangan	4.55	5.04	5.27	5.22	5.25
1	Angkutan Rel					
2	Angkutan Darat	3.71	4.17	4.36	4.33	4.37

Bersambun/to be continued

Lanjutan/To be continued 11.1.3

Lapangan Usaha Industry		2014	2015	2016	2017	2018
(1)	(2)	(3)	(4)	(5)	(6)	(6)
3	Angkutan Laut	0.76	0.79	0.83	0.81	0.81
4	Angkutan Sungai Danau dan Penyeberangan	0.01	0.01	0.01	0.01	0.01
5	Angkutan Udara					
6	Pergudangan dan Jasa Penunjang Angkutan, Pos dan Kurir	0.07	0.07	0.07	0.07	0.07
I	Penyediaan Akomodasi dan Makan Minum	1.69	1.80	1.86	1.86	1.92
1	Penyediaan Akomodasi	0.01	0.01	0.01	0.01	0.02
2	Penyediaan Makan Minum	1.68	1.79	1.85	1.85	1.90
J	Informasi dan Komunikasi	3.00	3.25	3.53	3.62	3.64
K	Jasa Keuangan dan Asuransi	2.16	2.04	1.99	1.97	1.92
1	Jasa Perantara Keuangan	1.81	1.70	1.66	1.64	1.58
2	Asuransi dan Dana Pensiun	0.06	0.06	0.06	0.07	0.06
3	Jasa Keuangan Lainnya	0.28	0.27	0.26	0.27	0.27
4	Jasa Penunjang Keuangan	0.00	0.00	0.00	0.00	0.00
L	Real Estate	2.73	2.68	2.80	2.94	2.96
M,N	Jasa Perusahaan Administrasi	0.08	0.08	0.09	0.09	0.09
O	Pemerintahan, Pertahanan dan Jaminan Sosial Wajib	4.69	4.70	4.71	4.78	4.84
P	Jasa Pendidikan	4.06	4.12	3.99	3.94	4.01
Q	Jasa Kesehatan dan Kegiatan Sosial	1.21	1.26	1.29	1.31	1.30
R,S,T,U	Jasa lainnya	1.03	1.11	1.11	1.14	1.16
	Produk Domestik Regional Bruto	100.00	100.00	100.00	100.00	100.00
	Produk Domestik Regional Bruto Tanpa Migas	96.95	96.85	97.04	96.99	96.89

Sumber/Source: Badan Pusat Statistik Kabupaten Tanggamus/BPS-Statistics of Tanggamus Regency

Tabel 11.1.4 Laju Pertumbuhan Produk Domestik Regional Bruto Atas Dasar Harga Konstan 2010 Menurut Lapangan Usaha di KabupatenTanggamus (persen), 2014–2018
Growth Rate of Gross Regional Domestic Product at 2010 Constant Market Prices by Industry in Tanggamus Regency (percent), 2014–2018

Lapangan Usaha <i>Industry</i>		2015	2016	2017	2018
(1)		(2)	(3)	(4)	(5)
A	Pertanian, Kehutanan, dan Perikanan	4.90	3.63	3.21	2.63
1	Pertanian, Peternakan, Perburuan dan Jasa Pertanian	4.76	4.43	2.59	3.33
	a. Tanaman Pangan	4.26	4.72	7.37	3.97
	b. Tanaman Hortikultura Semusim	3.68	8.61	-1.37	0.91
	c. Perkebunan Semusim	1.06	6.85	1.90	3.18
	d. Tanaman Hortikultura Tahunan dan Lainnya	3.70	6.98	0.97	-0.01
	e. Perkebunan Tahunan	5.58	1.86	-0.32	4.99
	f. Peternakan	5.73	8.37	9.34	6.01
	g. Jasa Pertanian dan Perburuan	5.72	0.97	3.41	-0.05
2	Kehutanan dan Penebangan Kayu	6.73	7.44	1.66	-0.08
3	Perikanan	5.40	0.48	5.71	-0.05
B	Pertambangan dan Penggalian	12.06	4.26	6.50	3.76
1	Pertambangan Minyak, Gas dan Panas Bumi	15.42	2.16	3.25	-0.06
2	Pertambangan Batubara dan Lignit				
3	Pertambangan Bijih Logam	-1.36	3.19	6.09	5.19
4	Pertambangan dan Penggalian Lainnya	9.89	7.26	10.76	8.18
C	Industri Pengolahan	5.84	8.88	2.95	4.86
1	Industri Batubara dan Pengilangan Migas				
	a. Industri Batu Bara				
	b. Industri Pengilangan Migas				
2	Industri Makanan dan Minuman	6.87	8.40	9.84	15.58
3	Pengolahan Tembakau				
4	Industri Tekstil dan Pakaian Jadi	6.93	3.31	8.64	6.45

Bersambung/to be continued

Lanjutan/To be continued 11.1.4

Lapangan Usaha <i>Industry</i>		2015	2016	2017	2018
(1)		(2)	(3)	(4)	(5)
5	Industri Kulit, Barang dari Kulit dan Alas Kaki				
6	Industri Kayu, Barang dari Kayu dan Gabus dan Barang Anyaman dari Bambu, Rotan dan Sejenisnya	9.69	5.81	2.14	0.34
7	Industri Kertas dan Barang dari Kertas, Percetakan dan Reproduksi Media Rekaman				
8	Industri Kimia, Farmasi dan Obat Tradisional	4.15	10.89	0.65	0.03
9	Industri Karet, Barang dari Karet dan Plastik				
10	Industri Barang Galian bukan Logam	6.89	5.30	-4.95	-0.06
11	Industri Logam Dasar				
12	Industri Barang dari Logam, Komputer, Barang Elektronik, Optik dan Peralatan Listrik	11.09	6.75	9.58	8.90
13	Industri Mesin dan Perlengkapan YTDL				
14	Industri Alat Angkutan	7.83	8.50	8.20	6.18
15	Industri Furnitur	6.34	1.24	8.59	5.67
16	Industri pengolahan lainnya, jasa reparasi dan pemasangan mesin dan peralatan	7.95	2.60	8.06	6.75
D	Pengadaan Listrik dan Gas	7.49	11.45	20.08	8.20
1	Ketenagalistrikan	1.63	6.36	5.62	7.70
2	Pengadaan Gas dan Produksi Es	17.43	18.92	39.04	8.69
E	Pengadaan Air, Pengelolaan Sampah, Limbah dan Daur Ulang	2.72	4.13	7.01	5.26
F	Konstruksi	1.47	8.85	12.71	9.71
G	Perdagangan Besar dan Eceran; Reparasi Mobil dan Sepeda Motor	1.43	4.95	5.77	7.56
1	Perdagangan Mobil, Sepeda Motor dan Reparasinya	-5.36	8.57	6.15	5.68
2	Perdagangan Besar dan Eceran, Bukan Mobil dan Sepeda Motor	5.40	3.06	5.56	8.61
H	Transportasi dan Pergudangan	11.82	6.30	6.47	6.34
1	Angkutan Rel				
2	Angkutan Darat	13.62	5.41	6.63	6.17

Bersambun/to be continued

NATIONAL ACCOUNTS

Lanjutan/To be continued 11.1.4

Lapangan Usaha <i>Industry</i>		2015	2016	2017	2018
(1)		(2)	(3)	(4)	(5)
3	Angkutan Laut	3.17	11.63	5.51	7.17
4	Angkutan Sungai Danau dan Penyeberangan	4.93	8.85	2.81	6.40
5	Angkutan Udara				
6	Pergudangan dan Jasa Penunjang Angkutan, Pos dan Kurir	5.43	3.16	8.21	7.21
I	Penyediaan Akomodasi dan Makan Minum	11.17	6.39	9.00	10.60
1	Penyediaan Akomodasi	5.06	5.85	9.84	9.90
2	Penyediaan Makan Minum	11.23	6.40	8.99	10.61
J	Informasi dan Komunikasi	8.25	11.14	11.19	8.96
K	Jasa Keuangan dan Asuransi	-1.10	3.92	3.74	3.11
1	Jasa Perantara Keuangan	-1.57	4.39	3.16	1.99
2	Asuransi dan Dana Pensiun	7.14	3.53	7.76	4.34
3	Jasa Keuangan Lainnya	-0.07	1.05	6.45	9.79
4	Jasa Penunjang Keuangan	8.56	6.06	6.91	9.10
L	Real Estate	6.38	5.45	5.83	5.85
M,N	Jasa Perusahaan	7.05	7.16	5.62	5.70
O	Administrasi Pemerintahan, Pertahanan dan Jaminan Sosial Wajib	5.68	5.92	5.63	6.60
P	Jasa Pendidikan	7.41	6.34	6.61	9.34
Q	Jasa Kesehatan dan Kegiatan Sosial	7.79	6.19	5.49	6.89
R,S,T,U	Jasa lainnya	7.73	5.35	8.64	9.60
Produk Domestik Regional Bruto		5.50	5.18	5.19	5.02
Produk Domestik Regional Bruto Tanpa Migas		5.13	5.30	5.27	5.21

Sumber/Source: Badan Pusat Statistik Kabupaten Tanggamus/BPS-Statistics of Tanggamus Regency

Tabel 11.1.5 Produk Domestik Regional Bruto Atas Dasar Harga Berlaku Menurut Pengeluaran (Juta rupiah), 2014-2018
Gross Domestic Regional Product at Current Market Prices by Type of Expenditure (million rupiahs), 2014-2018

Jenis Pengeluaran Type of Expenditure	2014	2015*	2016**	2017	2018
(1)	(2)	(3)	(4)	(5)	(6)
1 Pengeluaran konsumsi Rumah Tangga/ <i>House hold Consumption Expenditure</i>	7 088 261.60	7 798 609.30	8 434 924.72	9 104 940.13	9 898 664.13
a Makanan, Minuman, dan Rokok	4 356 466.34	4 811 895.11	5 156 628.46	5 521 361.80	6 036 761.80
b Pakaian dan Alas Kaki	409 376.33	439 433.31	471 015.56	502 597.82	528 029.82
c Perumahan, Perkakas, Perlengkapan dan Penyelenggaraan Rumah Tangga	664 318.00	725 889.68	786 875.63	867 861.58	928 361.58
d Kesehatan dan Pendidikan	402 710.76	434 601.32	476 282.22	517 963.11	564 283.11
e Transportasi, Komunikasi, rekreasi, dan Budaya	784 484.17	875 150.68	985 123.13	1 095 095.58	1 202 659.58
f Hotel dan Restoran	70 580.59	76 413.42	81 493.78	87 274.14	98 108.14
g Lainnya	400 325.42	435 225.78	477 505.94	512 786.11	540 460.11
2 Pengeluaran Konsumsi LNPRT/ <i>NPISH Consumption Expenditure</i>	130 432.67	144 744.97	161 945.54	179 146.11	219 500.11
3 Pengeluaran Konsumsi Pemerintah/ <i>Government Consumption Expenditure</i>	1 167 358.21	1 302 677.63	1 396 893.73	1 471 109.82	1 564 784.82
4 Pembentukan Modal Tetap Bruto / <i>Gross Fixed Capital Formation</i>	2 481 196.21	2 761 989.89	3 042 430.91	3 361 871.93	3 779 754.93
a Bangunan	1 557 405.47	1 680 805.90	1 823 569.76	2 016 333.62	2 291 563.62
b Non-Bangunan	923 790.74	1 081 183.99	1 218 861.15	1 345 538.32	1 488 191.32
5 Perubahan Inventori/ <i>Changes in Inventories</i>	43 067.73	30 487.40	45 786.25	61 085.09	71 647.09
6 Ekspor	1 891 855.53	1 921 765.53	2 181 482.72	2 358 749.49	2 404 730.49
7 Impor	2 600 457.11	2 829 904.33	2 935 461.30	3 067 502.27	3 303 935.07
Product Domestik Regional Bruto	10 201 714.84	11 130 370.39	12 328 002.55	13 469 400.30	14 635 146.50

Catatan/Noted: * Angka Sementara, **Angka Sangat Sementara

Sumber/Source: Badan Pusat Statistik Kabupaten Tanggamus/BPS-Statistics of Tanggamus Regency

Tabel 11.1.6 Produk Domestik Regional Bruto Atas Dasar Harga Konstan 2010 Menurut Pengeluaran (Juta rupiah), 2014-2018
Table Gross Domestic Regional Product at Constant Market Prices 2010 by Type of Expenditure (million rupiahs), 2014-2018

Jenis Pengeluaran Type of Expenditure	2014	2015*	2016**	2017	2018
(1)	(2)	(3)	(4)	(5)	(6)
1 Pengeluaran konsumsi Rumah Tangga/House hold Consumption Expenditure	5 766 499.27	6 031 758.24	6 315 075.96	6 633 893.69	6 968 519.69
a Makanan, Minuman, dan Rokok	3 427 263.16	3 592 763.82	3 740 654.60	3 923 545.37	4 144 088.37
b Pakaian dan Alas Kaki	356 840.19	368 116.45	385 275.70	402 434.96	413 223.96
c Perumahan, Perkakas, Perlengkapan dan Penyelenggaraan Rumah Tangga	561 743.60	586 976.88	619 666.62	652 356.36	677 421.36
d Kesehatan dan Pendidikan	342 557.54	356 226.56	374 272.92	392 319.29	411 084.29
e Transportasi, Komunikasi, rekreasi, dan Budaya	660 670.20	697 554.80	746 529.39	795 503.97	835 508.97
f Hotel dan Restoran	62 776.63	66 717.52	69 453.94	72 690.37	78 249.37
g Lainnya	354 647.96	363 402.21	379 222.80	395 043.38	408 943.38
2 Pengeluaran Konsumsi LNPRT/NPISH Consumption Expenditure	102 556.52	110 202.00	117 447.06	124 692.11	146 057.11
4 Pengeluaran Konsumsi Pemerintah/Government Consumption Expenditure	884 966.80	947 624.53	977 214.36	991 804.20	1 015 809.20
5 Pembentukan Modal Tetap Bruto /Gross Fixed Capital Formation	2 091 024.45	2 222 188.64	2 395 086.43	2 517 954.23	2 727 153.23
a Bangunan	1 287 728.16	1 340 226.98	1 423 257.92	1 536 288.85	1 677 833.85
b Non-Bangunan	803 296.30	881 961.65	971 828.51	981 665.38	1 049 319.38
6 Perubahan Inventori/Changes in Inventories	10 742.46	10 377.33	13 882.38	17 337.43	19 983.43
7 Ekspor	1 679 992.05	1 756 404.76	1 756 017.40	1 780 110.09	1 801 346.09
8 Impor	2 089 804.33	2 168 310.75	2 202 729.37	2 207 147.99	2 325 687.66
Product Domestik Regional Bruto	8 445 977.22	8 910 244.74	9 371 994.22	9 858 643.75	10 353 181.08

Catatan/Noted: * Angka Sementara, **Angka Sangat Sementara

Sumber/Source: Badan Pusat Statistik Kabupaten Tanggamus/BPS-Statistics of Tanggamus Regency

“ Kota Bandar Lampung merupakan kota dengan IPM tertinggi di Provinsi Lampung 2018, dengan nilai IPM **76.63**.

”



PENJELASAN TEKNIS

Sumber data yang digunakan dalam bab ini berasal dari Badan Pusat Statistik Provinsi Lampung, apakah melalui publikasi atau website lampung.bps.go.id

TECHNICAL NOTES

Data sources in this chapter were mainly from BPS-Statistics of Lampung Province from both publications and websites.

<https://tanggamuskab.bps.go.id>

ULASAN

DESCRIPTION

Berdasarkan persentase penduduk miskin di provinsi Lampung 2018, wilayah dengan peresentase penduduk miskin terbesar adalah kabupaten lampung utara (20.85 persen), sedangkan kabupaten tanggamus berada diurutan no 7 dari 15 kabupaten/kota.

Based on the percentage of poor population in Lampung Province in 2018, the region with the largest percentage of poor population was North Lampung Regency (20.85 percent), while Tanggamus Regency was ranked 7th out of 15 regencies / cities.

Dilihat dari IPM, dari 15 kabupaten/kota, kota bandar lampung memiliki angka IPM terbesar yaitu 76.63 sedangkan Kabupaten Tanggamus memiliki angka IPM 65.67.

Viewed from the HDI, of the 15 regencies / cities, the city of Lampung has the highest HDI score of 76.63 while the Tanggamus Regency has an HDI number of 65.67.

Jumlah penduduk yang berumur 15 tahun ke atas yang termasuk angkatan kerja di provinsi Lampung tahun 2018, angkatan kerja terbesar adalah kabupaten lampung tengah yaitu 688.638 jiwa.

The number of population aged 15 years and over including the labor force in Lampung province in 2018, the largest labor force is Central Lampung regency that is 688,638 inhabitants.

Rata-rata laju pertumbuhan PDRB di kabupaten/kota se-provinsi lampung sebesar 5 persen, hanya kabupaten lampung timur yang lajunya dibawah rata-rata sebesar 3.78 persen, sedangkan laju PDRB tertinggi adalah kota bandar lampung sebesar 6.21 persen.

The average GRDP growth rate in Lampung regencies / cities is 5 percent, only East Lampung regency whose rate is below the average of 3.78 percent, while the highest PDRB rate is Lampung city of 6.21 percent.

Wilayah dengan jumlah penduduk terbesar di provinsi lampung adalah kabupaten lampung tengah dengan jumlah penduduk 1.27 juta jiwa.

The region with the largest population in Lampung Province is Central Lampung Regency with a population of 1.27 million.

Tabel 12.1.1 Jumlah Penduduk Menurut Kabupaten/Kota di Provinsi Lampung, 2014–2018
Population by Regency/City in Lampung Province, 2014–2018

Kabupaten/Kota Regency/Municipality	2014	2015	2016	2017	2018
(1)	(2)	(3)	(4)	(5)	(6)
Kabupaten/Regency					
1. Lampung Barat					300 703
2. Tanggamus					592 603
3. Lampung Selatan					1 002 285
4. Lampung Timur					1 036 193
5. Lampung Tengah					1 271 566
6. Lampung Utara					614 701
7. Way Kanan					446 113
8. Tulang Bawang					445 797
9. Pesawaran					440 192
10. Pringsewu					397 219
11. Mesuji					199 168
12. Tulang Bawang Barat					271 206
13. Pesisir Barat					153 743
Kota/Municipality					
1. Bandar Lampung					1 033 803
2. Metro					165 193
Lampung	0.00	0.00	0.00	0.00	8 370 485

Sumber/Source: Proyeksi Penduduk Indonesia 2010–2035/Indonesian Population Projection 2010–2035

Tabel 12.1.2 Laju Pertumbuhan Produk Domestik Regional Bruto Menurut Kabupaten/Kota di Provinsi Lampung, 2014–2018
Table Growth Rate of Gross Regional Domestic Product by Regency/City in Lampung Province, 2014–2018

Kabupaten/Kota Regency/Municipality		2014	2015	2016	2017	2018
(1)		(2)	(3)	(4)	(5)	(6)
Kabupaten/Regency						
1.	Lampung Barat		5.32	5.01	5.03	5.14
2.	Tanggamus		5.50	5.18	5.19	5.02
3.	Lampung Selatan		5.38	5.22	5.46	5.26
4.	Lampung Timur		4.58	4.54	4.63	3.78
5.	Lampung Tengah		5.38	5.61	5.27	5.42
6.	Lampung Utara		5.43	5.10	5.21	5.33
7.	Way Kanan		5.27	5.12	5.11	5.21
8.	Tulang Bawang		5.02	5.42	5.45	5.49
9.	Pesawaran		5.03	5.07	5.01	5.09
10.	Pringsewu		5.22	5.04	5.11	5.03
11.	Mesuji		5.23	5.10	5.20	5.31
12.	Tulang Bawang Barat		5.35	5.27	5.55	5.46
13.	Pesisir Barat		4.94	5.30	5.33	5.35
Kota/Municipality						
1.	Bandar Lampung		6.33	6.43	6.28	6.21
2.	Metro		5.87	5.90	5.66	5.69
Lampung			5.13	5.14	5.16	5.25

Sumber/Source: Badan Pusat Statistik Provinsi Lampung/BPS-Statistics of Lampung Province

Tabel 12.1.3 Jumlah Penduduk Miskin Menurut Kabupaten/Kota di Provinsi Lampung (ribu), 2014–2018
Number of Poor People by Regency/City in Lampung Province (thousand), 2014–2018

Kabupaten/Kota Regency/Municipality	2014	2015	2016	2017	2018
(1)	(2)	(3)	(4)	(5)	(6)
Kabupaten/Regency					
1. Lampung Barat				42.71	40.62
2. Tanggamus				77.53	73.77
3. Lampung Selatan				150.11	148.54
4. Lampung Timur				167.64	162.94
5. Lampung Tengah				162.38	160.12
6. Lampung Utara				131.78	128.02
7. Way Kanan				62.00	60.16
8. Tulang Bawang				44.31	43.10
9. Pesawaran				71.64	70.14
10. Pringsewu				44.41	41.64
11. Mesuji				15.16	15.01
12. Tulang Bawang Barat				21.77	21.93
13. Pesisir Barat				23.76	22.98
Kota/Municipality					
1. Bandar Lampung				100.50	93.04
2. Metro				16.06	15.06
Lampung				1 131.73	1 097.05

Sumber/Source: Badan Pusat Statistik Provinsi Lampung/BPS-Statistics of Lampung Province

Tabel 12.1.4 **Persentase Penduduk Miskin Menurut Kabupaten/Kota di**
Table **Provinsi Lampung, 2014-2018**
Percentage of Poor People by Regency/City in Lampung
Province, 2014-2018

Kabupaten/Kota Regency/Municipality	2014	2015	2016	2017	2018
(1)	(2)	(3)	(4)	(5)	(6)
Kabupaten/Regency					
1. Lampung Barat				14.32	13.54
2. Tanggamus				13.25	12.48
3. Lampung Selatan				15.16	14.86
4. Lampung Timur				16.35	15.76
5. Lampung Tengah				12.90	12.62
6. Lampung Utara				21.55	20.85
7. Way Kanan				14.06	13.52
8. Tulang Bawang				10.09	9.70
9. Pesawaran				16.48	15.97
10. Pringsewu				11.30	10.50
11. Mesuji				7.66	7.55
12. Tulang Bawang Barat				8.11	8.10
13. Pesisir Barat				15.61	14.98
Kota/Municipality					
1. Bandar Lampung				9.94	9.04
2. Metro				9.89	9.14
Lampung				13.69	13.14

Sumber/Source: Badan Pusat Statistik Provinsi Lampung/BPS-Statistics of Lampung Province

Tabel 12.1.5 Indeks Pembangunan Manusia (IPM) Menurut Kabupaten/Kota di Provinsi Lampung, 2014–2018
Table Human Development Index by Regency/City in Lampung Province, 2014–2018

Kabupaten/Kota Regency/Municipality	2014	2015	2016	2017	2018
(1)	(2)	(3)	(4)	(5)	(6)
Kabupaten/Regency					
1. Lampung Barat	63.54	64.54	65.45	66.06	66.74
2. Tanggamus	62.67	63.66	64.41	64.94	65.67
3. Lampung Selatan	63.75	65.22	66.19	66.95	67.68
4. Lampung Timur	66.42	67.10	67.88	68.05	69.04
5. Lampung Tengah	67.07	67.61	68.33	68.95	69.73
6. Lampung Utara	64.89	65.20	65.95	66.58	67.17
7. Way Kanan	64.32	65.18	65.74	65.97	66.63
8. Tulang Bawang	65.83	66.08	66.74	67.07	67.70
9. Pesawaran	61.70	62.70	63.47	64.43	64.97
10. Pringsewu	66.58	67.55	68.26	68.61	69.42
11. Mesuji	58.71	59.79	60.72	61.87	62.88
12. Tulang Bawang Barat	62.46	63.01	63.77	64.58	65.30
13. Pesisir Barat	59.76	60.55	61.50	62.20	62.96
Kota/Municipality					
1. Bandar Lampung	74.34	74.81	75.34	75.98	76.63
2. Metro	74.98	75.10	75.45	75.87	76.22
Lampung	66.42	66.95	67.65	68.25	69.02

Sumber/Source: Badan Pusat Statistik Provinsi Lampung/BPS-Statistics of Lampung Province

Tabel 12.1.6 Jumlah Angkatan Kerja Menurut Kabupaten/Kota di Provinsi Lampung, 2014-2018
Table Number of Workforce by Regency/City in Lampung Province, 2014-2018

Kabupaten/Kota Regency/Municipality	2014	2015	2016	2017	2018
(1)	(2)	(3)	(4)	(5)	(6)
Kabupaten/Regency					
1. Lampung Barat					174 788
2. Tanggamus					323 296
3. Lampung Selatan					474 579
4. Lampung Timur					518 303
5. Lampung Tengah					688 638
6. Lampung Utara					300 121
7. Way Kanan					230 790
8. Tulang Bawang					217 719
9. Pesawaran					216 375
10. Pringsewu					197 229
11. Mesuji					92 848
12. Tulang Bawang Barat					139 166
13. Pesisir Barat					71 758
Kota/Municipality					
1. Bandar Lampung					504 849
2. Metro					81 607
Lampung					4 232 066

Sumber/Source: Badan Pusat Statistik Provinsi Lampung/BPS-Statistics of Lampung Province

DATA

MENCERDASKAN BANGSA

— *Enlighten The Nation* —



**BADAN PUSAT STATISTIK
KABUPATEN TANGGAMUS**
BPS-Statistics of Tanggamus Regency

Jl. Ir. H. Juanda, Kec. Kota Agung, Kab. Tanggamus
Telp (0722) 21893
Homepage: <http://tanggamuskab.bps.go.id>

ISSN 2085-9287



9 772085 928005