

Kota

# BENGKULU DALAM ANGKA

*Bengkulu Municipality In Figures*

# 2019



**BADAN PUSAT STATISTIK  
KOTA BENGKULU**

*BPS-Statistics of Bengkulu Municipality*

Kota

# BENGKULU DALAM ANGKA

*Bengkulu Municipality In Figures*

# 2019



# **Kota Bengkulu Dalam Angka**

## ***Bengkulu Municipality in Figures*** **2019**

ISSN: 0215-4064

No. Publikasi/*Publication Number*: 17710.1902

Katalog/*Catalog*: 1102001.1771

Ukuran Buku/*Book Size*: 14,8 cm x 21 cm

Jumlah Halaman/*Number of Pages*: xxvi + 181 halaman/*pages*

Naskah/*Manuscript*:

Badan Pusat Statistik Kota Bengkulu

*BPS-Statistics of Bengkulu Municipality*

Gambar Kulit/*Cover Designed by*:

Badan Pusat Statistik Kota Bengkulu

*BPS-Statistics of Bengkulu Municipality*

Diterbitkan oleh/*Published by*:

© BPS Kota Bengkulu/*BPS-Statistics of Bengkulu Municipality*

Dicetak oleh/*Printed by*:

Percetakan Negara Republik Indonesia (PNRI)

**Dilarang mengumumkan, mendistribusikan, mengomunikasikan, dan/atau  
menggandakan sebagian atau seluruh isi buku ini untuk tujuan komersial tanpa izin  
tertulis dari Badan Pusat Statistik**

*Prohibited to announce, distribute, communicate, and/or copy part or all of this book  
for commercial purpose without permission from BPS-Statistics Indonesia*

# PETA WILAYAH KOTA BENGKULU

## MAP OF BENGKULU MUNICIPALITY

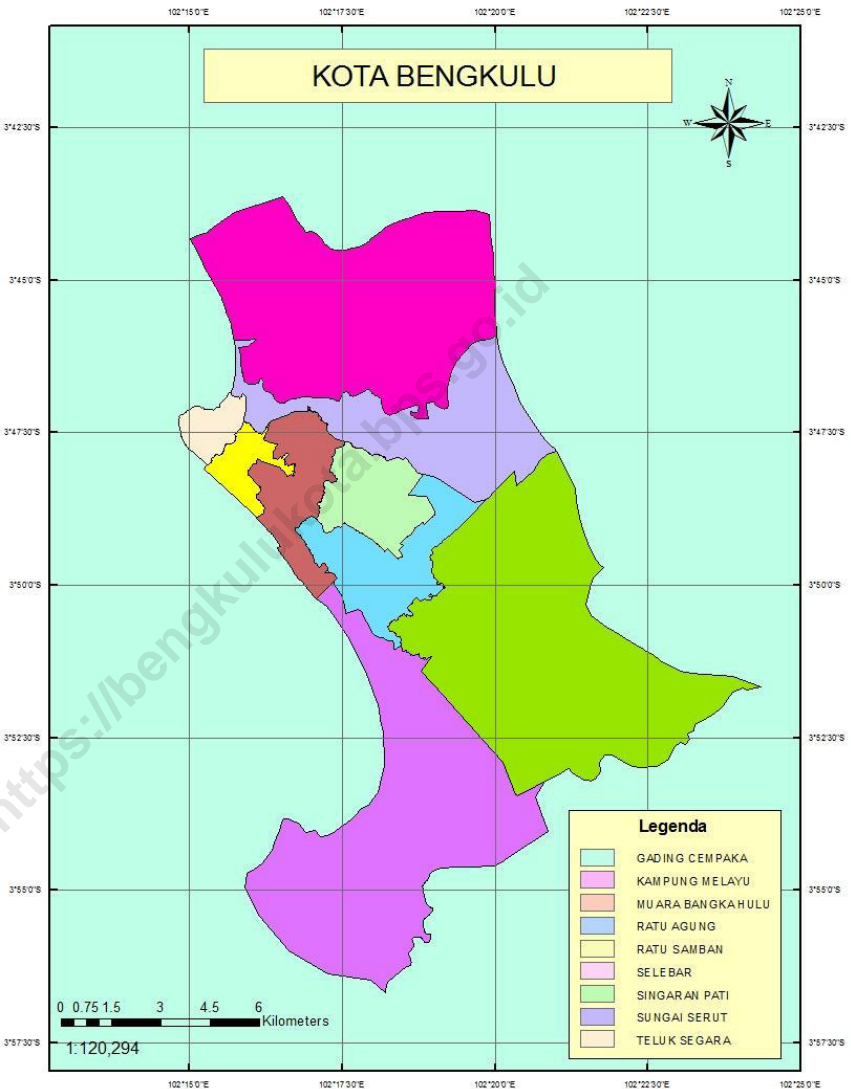

## **TIM PENYUSUN**

### **Pengarah**

Husnan, S.E

### **Penanggung Jawab**

Yosep Oktavianus Sitohang, SST, M.Stat

### **Penyusun**

Dian Putra Nugraha, S.ST

### **Desain Cover**

Dian Putra Nugraha, S.ST

### **Infografis**

Dian Putra Nugraha, S.ST

### **Editor**

Yosep Oktavianus Sitohang, SST, M.Stat.

**KEPALA BPS KOTA BENGKULU**  
*CHIEF STATISTICIAN OF BENGKULU MUNICIPALITY*



**Husnan, SE**





## KATA PENGANTAR

Kota Bengkulu Dalam Angka 2019 merupakan publikasi tahunan yang diterbitkan oleh BPS Kota Bengkulu. Publikasi ini dapat terwujud berkat kerjasama dan bantuan dari berbagai pihak baik instansi pemerintah maupun swasta. Kepada semua pihak yang telah memberikan bantuan disampaikan penghargaan dan terima kasih yang sebesar-besarnya.

Disadari bahwa publikasi ini belum sepenuhnya memenuhi harapan pihak pemakai data khususnya para perencana, namun diharapkan dapat membantu melengkapi penyusunan rencana pembangunan di Kota Bengkulu.

Untuk perbaikan publikasi ini, tanggapan dan saran yang bersifat konstruktif dari para pemakai sangat diharapkan.

Bengkulu, Agustus 2019

Kepala BPS

Kota Bengkulu

Husnan, S.E





## **PREFACE**

*Bengkulu Municipality in Figures 2019 is an annual publication written by BPS Bengkulu Municipality. This comprehensive publication has been made possible with the assistance and contribution from several governmental institutions and private organizations. To all parties who have been involved in the preparation of this publication, I would like to express my sincerest appreciation and gratitude.*

*Honestly, this publication has not perfect yet and has not filled the user's hope, especially for the planners yet, but hopefully it can help to equip compilation of development planning in this new Municipality.*

*Comments and constructive suggestions for the improvement of this publication are always welcome.*

*Bengkulu, August 2019*

*Chief Statistician of  
Bengkulu Municipality*

*Husnan, S.E*

## DAFTAR ISI/CONTENTS

	halaman <i>page</i>
Peta Wilayah Kota Bengkulu.....	iii
<i>Map Of Bengkulu Municipality</i> .....	iii
Kepala BPS Kota Bengkulu .....	v
<i>Chief Statistician Of Bengkulu Municipality</i> .....	v
Kata Pengantar .....	vii
<i>Preface</i> .....	viii
Daftar Isi/ <i>Contents</i> .....	ix
Daftar tabel/ <i>List of Tables</i> .....	xi
Daftar Gambar/ <i>List Of Figures</i> .....	xxiii
Penjelasan Umum/ <i>Explanatory Notes</i> .....	xxv
Geografi .....	1
<i>Geography</i> .....	1
1.1 Keadaan Geografi/ <i>Geography Condition</i> .....	7
Pemerintahan .....	9
<i>Government</i> .....	9
2.1 Wilayah Administratif/ <i>Administrative Area</i> .....	15
2.2 Sumber Daya Manusia/ <i>Human Resources</i> .....	16
Penduduk dan Ketenagakerjaan.....	19
<i>Population and Employment</i> .....	19
3.1 Penduduk/ <i>Population</i> .....	29
3.2 Ketenagakerjaan/ <i>Employment</i> .....	32
Sosial dan Kesejahteraan Rakyat .....	37
<i>Social and Welfare</i> .....	37
4.1 Pendidikan/ <i>Education</i> .....	45

4.2	Kesehatan/ <i>Health</i> .....	73
4.3	Agama dan Sosial Lainnya/ <i>Religion and Other Social Affair</i> .....	80
4.4	Transportasi/ <i>Transportation</i> .....	84
	Pertanian .....	85
	<i>Agriculture</i> .....	85
5.1	Tanaman Pangan/ <i>Food Crops</i> .....	95
5.2	Hortikultura/ <i>Horticulture</i> .....	97
5.3	Perkebunan/ <i>Estate Crops</i> .....	121
	Pertambangan dan Energi.....	127
	<i>Mining and Energy</i> .....	127
	Pariwisata .....	135
	<i>Tourism</i> .....	135
7.1	Hotel/ <i>Hotel</i> .....	143
7.2	pariwisata/ <i>Tourism</i> .....	150
	Sistem Neraca Nasional.....	157
	<i>System Of National Accounts</i> .....	157
8.1	Pendapatan Nasional/ <i>National Income</i> .....	168

## DAFTAR TABEL/LIST OF TABLES

halaman  
page

### GEOGRAFI GEOGRAPHY

<b>1.1 Keadaan Geografi/Geography Condition</b> .....	<b>7</b>
1.1.1 Luas Daerah dan Jumlah Pulau Menurut Kecamatan di Kota Bengkulu, 2018 .....	7
<i>Total Area and Number of Islands by Subdistrict in Bengkulu Municipality, 2018</i> .....	7

### PEMERINTAHAN GOVERNMENT

<b>2.1 Wilayah Administratif/Administrative Area</b> .....	<b>15</b>
2.1.1 Jumlah Kelurahan Menurut Kecamatan di Kota Bengkulu, 2014-2018 .....	15
<i>Number of Villages<sup>1</sup> by Subdistrict in Bengkulu Municipality, 2014- 2018</i> .....	15
<b>2.2 Sumber Daya Manusia/ Human Resources</b> .....	<b>16</b>
2.2.1 Jumlah Pegawai Negeri Sipil Menurut Jabatan dan jenis Kelamin, 2018 .....	16
<i>Number of Civil Servants by Occupation and Sex, 2018</i> .....	16
2.2.2 Jumlah Pegawai Negeri Sipil Menurut Tingkat Pendidikan dan Jenis Kelamin, 2018 .....	17
<i>Number of Civil Servants by Educational Level and Sex, 2018</i> .....	17
2.2.3 Jumlah Pegawai Negeri Sipil Menurut Tingkat Kepangkatan dan Jenis Kelamin, 2018.....	18
<i>Number of Civil Servants by Hierarchy and Sex, 2018</i> .....	18

**PENDUDUK DAN KETENAGAKERJAAN**  
**POPULATION AND EMPLOYMENT**

<b>3.1 Penduduk/Population .....</b>	<b>29</b>
3.1.1 Penduduk, Laju Pertumbuhan Penduduk, Distribusi Persentase Penduduk Kepadatan Penduduk, Rasio Jenis Kelamin Penduduk Menurut Kecamatan di Kota Bengkulu, 2010 dan 2018.....	29
<i>Population, Population Growth Rate, Percentage Distribution of Population, Population Density, and Population Sex Ratio by Subdistrict in Bengkulu Municipality , 2010 and 2018.....</i>	<i>29</i>
<b>3.2 Ketenagakerjaan/Employment .....</b>	<b>32</b>
3.2.1 Jumlah Penduduk Berumur 15 Tahun ke Atas Menurut Jenis Kegiatan Selama Seminggu yang Lalu dan Jenis Kelamin di Kota Bengkulu, 2018 .....	32
<i>Population Aged 15 Years and Over by Type of Activity During The Previous Week and Sex in Bengkulu Municipality, 2018 .....</i>	<i>32</i>
3.2.2 Jumlah Penduduk Berumur 15 Tahun ke Atas Menurut Pendidikan Tertinggi yang Ditamatkan dan Jenis Kegiatan Selama Seminggu yang Lalu di Kota Bengkulu, 2018.....	33
<i>Population Aged 15 Years and Over by Educational Attainment and Type of Activity During The Previous Week in Bengkulu Municipality, 2018.....</i>	<i>33</i>
3.2.3 Jumlah Penduduk Berumur 15 Tahun ke Atas yang Bekerja Selama Seminggu yang Lalu Menurut Kelompok Umur dan Jenis Kelamin di Kota Bengkulu, 2018.....	34
<i>Population Aged 15 Years and Over Who Worked During the Previous Week by Age Group and Sex in Bengkulu Municipality, 2018.</i>	<i>34</i>
3.2.4 Jumlah Penduduk Berumur 15 Tahun ke Atas yang Bekerja Selama Seminggu yang Lalu Menurut Lapangan Pekerjaan Utama dan Jenis Kelamin di Kota Bengkulu, 2018 .....	35

	<i>Population Aged 15 Years and Over Who Worked During the Previous Week by Main Industry and Sex in Bengkulu Municipality, 2018</i> .....	35
3.2.5	Jumlah Penduduk Berumur 15 Tahun ke Atas yang Bekerja Selama Seminggu yang Lalu Menurut Status Pekerjaan Utama dan Jenis Kelamin di Kota Bengkulu, 2018 .....	36
	<i>Population Aged 15 Years and Over Who Worked During the Previous Week by Main Employment Status and Sex in Bengkulu Municipality, 2018</i> .....	36

## **SOSIAL DAN KESEJAHTERAAN RAKYAT**

### **SOCIAL AND WELFARE**

<b>4.1</b>	<b>Pendidikan/Education</b> .....	<b>45</b>
4.1.1	Jumlah Sekolah, Guru, dan Murid Taman Kanak-Kanak (TK) di Bawah Kementerian Pendidikan dan Kebudayaan Menurut Menurut Kecamatan di Kota Bengkulu, 2017/2018.....	45
	<i>Number of Schools, Teachers, and Pupils in Kindergarten Under The Ministry of Education and Culture by Subdistrict in Bengkulu Municipality, 2017/2018</i> .....	45
4.1.2	Jumlah Sekolah, Guru, dan Murid Raudatul Athfal (RA) di Bawah Kementerian Agama Menurut Kecamatan di Kota Bengkulu, 2018/2019.....	48
	<i>Number of Schools, Teachers, and Pupils in Raudatul Athfal (RA) Under The Ministry of Religious Affairs by Subdistrict in Bengkulu Municipality, 2018/2019</i> .....	48
4.1.3	Jumlah Sekolah, Guru, dan Murid Sekolah Dasar (SD) di Bawah Kementerian Pendidikan dan Kebudayaan Menurut Kecamatan di Kota Bengkulu, 2017/2018.....	49

	<i>Number of Schools, Teachers, and Pupils in Primary Schools Under The Ministry of Education and Culture by Subdistrict in Bengkulu Municipality, 2017/2018</i> .....	49
4.1.4	Jumlah Sekolah, Guru, dan Madrasah Ibtidaiyah (MI) di Bawah Kementerian Agama Menurut Kecamatan di Kota Bengkulu, 2017/2018 .....	52
	<i>Number of Schools, Teachers, and Pupils in Madrasah Ibtidaiyah (MI) Under The Ministry of Religious Affairs by Subdistrict in Bengkulu Municipality, 2017/2018</i> .....	52
4.1.5	Jumlah Sekolah, Guru, dan Murid Sekolah Menengah Pertama (SMP) di Bawah Kementerian Pendidikan dan Kebudayaan Menurut Kecamatan di Kota Bengkulu, 2017/2018 .....	55
	<i>Number of Schools, Teachers, and Pupils in Junior High Schools Under The Ministry of Education and Culture by Subdistrict in Bengkulu Municipality, 2017/2018</i> .....	55
4.1.6	Jumlah Sekolah, Guru, dan Madrasah Tsanawiyah (MTs) di Bawah Kementerian Agama Menurut Kecamatan di Kota Bengkulu, 2017/2018 .....	58
	<i>Number of Schools, Teachers, and Pupils in Madrasah Tsanawiyah (MTs) Under The Ministry of Religious Affairs by Subdistrict in Bengkulu Municipality, 2017/2018</i> .....	58
4.1.7	Jumlah Sekolah, Guru, dan Murid Sekolah Menengah Atas (SMA) di Bawah Kementerian Pendidikan dan Kebudayaan Menurut Kecamatan di Kota Bengkulu, 2017/2018 .....	61
	<i>Number of Schools, Teachers, and Pupils in Senior High Schools Under The Ministry of Education and Culture by Subdistrict in Bengkulu Municipality, 2017/2018</i> .....	61
4.1.8	Jumlah Sekolah, Guru, dan Murid Sekolah Menengah Kejuruan (SMK) di Bawah Kementerian Pendidikan dan Kebudayaan Menurut Kecamatan di Kota Bengkulu, 2017/2018 .....	64

	<i>Number of Schools, Teachers, and Pupils in Vocational Schools Under The Ministry of Education and Culture by Subdistrict in Bengkulu Municipality, 2017/2018</i> .....	64
4.1.9	Jumlah Sekolah, Guru, dan Madrasah Aliyah (MA) di Bawah Kementerian Agama Menurut Kecamatan di Kota Bengkulu, 2017/2018.....	67
	<i>Number of Schools, Teachers, and Pupils in Madrasah Aliyah (MA) Under The Ministry of Religious Affairs by Subdistrict in Bengkulu Municipality, 2017/2018</i> .....	67
4.1.10	Jumlah Desa <sup>1</sup> /Kelurahan yang Memiliki Fasilitas Sekolah Menurut Kecamatan dan Tingkat Pendidikan di Kota Bengkulu, 2016-2018.....	70
	<i>Number of Villages<sup>1</sup> Having Educational Facilities by Subdistrict and Educational Level in Bengkulu Municipality, 2016-2018</i> .....	70
<b>4.2</b>	<b>Kesehatan/Health</b> .....	<b>73</b>
4.2.1	Jumlah Desa <sup>1</sup> /Kelurahan yang Memiliki Sarana Kesehatan Menurut Kecamatan di Kota Bengkulu, 2011, 2014, dan 2018.....	73
	<i>Number of Villages<sup>1</sup> Having Health Facilities by Subdistrict in Bengkulu Municipality, 2011, 2014, and 2018</i> .....	73
4.2.2	Jumlah Tenaga Kesehatan Menurut Kecamatan di Kota Bengkulu, 2018 .....	76
	<i>Number of Medical Personnel by Subdistrict in Bengkulu Municipality, 2018</i> .....	76
4.2.3	Jumlah Rumah Sakit Umum, Rumah Sakit Khusus, dan Puskesmas Menurut Kecamatan di Kota Bengkulu, 2016 dan 2017 .....	77
	<i>Number of General Hospital, Special Hospital, and Public Health Center by Subdistrict in Bengkulu Municipality, 2016 and 2017</i> .....	77
<b>4.3</b>	<b>Agama dan Sosial Lainnya/Religion and Other Social Affair</b> .....	<b>80</b>
4.3.1	Jumlah Penduduk Menurut Kecamatan dan Agama yang Dianut di Kota Bengkulu, 2017 .....	80



	<i>Population by Subdistrict and Religion in Bengkulu Municipality, 2017</i> .....	80
4.3.2	Jumlah Tempat Peribadatan Menurut Kecamatan di Kota Bengkulu, 2018.....	81
	<i>Number of Worship Facilities by Subdistrict in Bengkulu Municipality, 2018</i> .....	81
4.3.3	Jumlah Kelurahan yang Mengalami Bencana Alam Menurut Kecamatan, 2018.....	82
	<i>Number of Villages that Had Natural Disaster, 2018</i> .....	82
<b>4.4</b>	<b>Transportasi/Transportation</b> .....	<b>84</b>
4.4.1	Panjang Jalan Kota Menurut Keadaan dan Status Jalan yang Diakses Oleh Jalan Tersebut di Kota Bengkulu (km), 2018.....	84
	<i>Length of Municipality Roads by Condition and Status of The Road Which is Accessed by The Road in Bengkulu Municipality(km), 2018</i> ...	84

**PERTANIAN**  
**AGRICULTURE**

<b>5.1</b>	<b>Tanaman Pangan/Food Crops</b> .....	<b>95</b>
5.1.1	Luas Panen, Produksi, dan Produktivitas Padi Menurut Kecamatan di Kota Bengkulu (ha), 2018.....	95
	<i>Harvested Area, Production, and Productivity of Paddy by Subdistrict in Bengkulu Municipality (ha), 2018</i> .....	95
5.1.2	Produksi Jagung dan Kedelai Menurut Kecamatan di Kota Bengkulu (ha), 2015.....	96
	<i>Production of Maize and Soybeans by Subdistrict in Bengkulu Municipality (ha), 2015</i> .....	96

<b>5.2 Hortikultura/Horticulture .....</b>	<b>97</b>
5.2.1 Luas Panen Tanaman Sayuran Menurut Kecamatan dan Jenis Tanaman di Kota Bengkulu (ha), 2017 dan 2018 .....	97
<i>Harvested Area of Vegetables by Subdistrict and Kind of Plant in Bengkulu Municipality (ha), 2017 and 2018 .....</i>	<i>97</i>
5.2.2 Produksi Tanaman Sayuran Menurut Kecamatan dan Jenis Tanaman di Kota Bengkulu (ton), 2017 dan 2018.....	98
<i>Production of Vegetables by Subdistrict and Kind of Plant in Bengkulu Municipality Municipality (ton), 2017 and 2018 .....</i>	<i>98</i>
5.2.3 Luas Panen Tanaman Sayuran dan Buah-Buahan Semusim Menurut Jenis Tanaman di Kota Bengkulu (ha), 2017-2018 .....	99
<i>Harvested Area of Seasonal Vegetables and Fruits by Kind of Plant in Bengkulu Municipality Municipality (ha), 2017-2018 .....</i>	<i>99</i>
5.2.4 Produksi Tanaman Sayuran dan Buah-Buahan Semusim Menurut Jenis Tanaman di Kota Bengkulu (ton), 2017-2018.....	101
<i>Production of Seasonal Vegetables and Fruits by Kind of Plant in Bengkulu Municipality (ton), 2017-2018.....</i>	<i>101</i>
5.2.5 Luas Panen Tanaman Biofarmaka Menurut Kecamatan dan Jenis Tanaman di Kota Bengkulu (m <sup>2</sup> ), 2017 dan 2018.....	103
<i>Harvested Area of Medicinal Plants by Subdistrict and Kind of Plant in Bengkulu Municipality (m<sup>2</sup>), 2017 and 2018 .....</i>	<i>103</i>
5.2.6 Produksi Tanaman Biofarmaka Menurut Kecamatan dan Jenis Tanaman di Kota Bengkulu (kg), 2017 dan 2018.....	105
<i>Production of Medicinal Plants by Subdistrict and Kind of Plant in Bengkulu Municipality (kg), 2017 and 2018.....</i>	<i>105</i>
5.2.7 Luas Panen Tanaman Biofarmaka Menurut Jenis Tanaman di Kota Bengkulu (m <sup>2</sup> ), 2017-2018 .....	107
<i>Harvested Area of Medicinal Plants by Kind of Plant in Bengkulu Municipality (m<sup>2</sup>), 2017-2018 .....</i>	<i>107</i>
5.2.8 Produksi Tanaman Biofarmaka Menurut Jenis Tanaman di Kota Bengkulu (kg), 2017-2018 .....	108

	<i>Production of Medicinal Plants by Kind of Plant in Bengkulu Municipality (kg), 2017-2018.....</i>	<i>108</i>
5.2.9	Luas Panen Tanaman Hias Menurut Kecamatan dan Jenis Tanaman di Kota Bengkulu (m <sup>2</sup> ), 2017 dan 2018 .....	109
	<i>Harvested Area of Ornamental Plants by Subdistrict and Kind of Plant in Bengkulu Municipality (m<sup>2</sup>), 2017 and 2018 .....</i>	<i>109</i>
5.2.10	Produksi Tanaman Hias Menurut Kecamatan dan Jenis Tanaman di Kota Bengkulu (tangkai), 2017 dan 2018.....	111
	<i>Production of Ornamental Plants by Subdistrict and Kind of Plant in Bengkulu Municipality (stalks), 2017 and 2018.....</i>	<i>111</i>
5.2.11	Luas Panen Tanaman Hias Menurut Jenis Tanaman di Kota Bengkulu (m <sup>2</sup> ), 2017-2018.....	113
	<i>Harvested Area of Ornamental Plants by Kind of Plant in Bengkulu Municipality (m<sup>2</sup>), 2017-2018.....</i>	<i>113</i>
5.2.12	Produksi Tanaman Hias Menurut Jenis Tanaman di Kota Bengkulu (tangkai), 2017-2018.....	115
	<i>Production of Ornamental Plants by Kind of Plant in Bengkulu Municipality (stalks), 2017-2018 .....</i>	<i>115</i>
5.2.13	Produksi Buah-Buahan dan Sayuran Tahunan Menurut Kecamatan dan Jenis Tanaman di Kota Bengkulu (ton), 2017 dan 2018.....	117
	<i>Production of Annual Fruits and Vegetables by Subdistrict and Kind of Plant in Bengkulu Municipality (ton), 2017 and 2018 .....</i>	<i>117</i>
5.2.14	Produksi Buah-Buahan dan Sayuran Tahunan Menurut Jenis Tanaman di Kota Bengkulu (ton), 2017-2018.....	119
	<i>Production of Annual Fruits and Vegetables by Kind of Plant in Bengkulu Municipality (ton), 2017-2018 .....</i>	<i>119</i>
<b>5.3</b>	<b>Perkebunan/<i>Estate Crops</i> .....</b>	<b>121</b>
5.3.1	Luas Areal Tanaman Perkebunan Menurut Kecamatan dan Jenis Tanaman di Kota Bengkulu (ha), 2018.....	121

	<i>Planted Area of Estate Crops by Subdistrict and Kind of Crop in Bengkulu Municipality (ha), 2018</i> .....	121
5.3.2	Produksi Perkebunan Menurut Kecamatan dan Jenis Tanaman di Kota Bengkulu (ton), 2018 .....	124
	<i>Production of Estate Crops by Subdistrict and Kind of Crop in Bengkulu Municipality (ton), 2018</i> .....	124

## **PERTAMBANGAN DAN ENERGI**

### **MINING AND ENERGY**

6.1.1	Daya Terpasang, Produksi, dan Distribusi Listrik PT. PLN (Persero) pada Cabang/Ranting PLN di Kota Bengkulu, 2011-2016 .....	132
	<i>Installed Electricity Power, Production, and Distribution of PT. PLN (Persero) at PLN Branch Level in Bengkulu Municipality, 2011-2016</i> .....	132
6.1.2	Jumlah Pelanggan PDAM Menurut Jenis Pelanggan di Kota Bengkulu, 2013-2016 .....	133
	<i>Number of Clean Water Customer by Type of Customers in Bengkulu Municipality, 2013-2016</i> .....	133

## **PARIWISATA**

### **TOURISM**

<b>7.1</b>	<b>Hotel/hotel</b> .....	<b>143</b>
7.1.1	Banyaknya Akomodasi, Kamar, Tempat Tidur, dan Tenaga Kerja pada Hotel di Kota Bengkulu, 2017 .....	143
	<i>Number of Accomodation, Rooms, Beds, and Hotel's Employee in Bengkulu Municipality, 2017</i> .....	143
7.1.2	Banyaknya Tenaga Kerja Menurut Jenis Kelamin dan Status Kerja pada Hotel Berbintang di Kota Bengkulu, 2016 .....	144

	<i>Number of Employee by Sex and Employment Status at Starred-Hotel in Bengkulu Municipality, 2016.....</i>	<i>144</i>
7.1.3	Banyaknya Tenaga Kerja Menurut Jenis Kelamin dan Status Kerja pada Hotel Bintang di Kota Bengkulu, 2015-2016.....	145
	<i>Number of Employee by Sex and Employment Status at Starred Hotel in Bengkulu Municipality, 2015-2016.....</i>	<i>145</i>
7.1.4	Banyaknya Akomodasi, Kamar, Tempat Tidur, dan Tenaga Kerja pada Hotel Non-Bintang di Kota Bengkulu, 2016 .....	146
	<i>Number of Accomodation, Rooms, Beds, and Employee at Non-Starred Hotel in Bengkulu Municipality, 2016.....</i>	<i>146</i>
7.1.5	Banyaknya Tenaga Kerja Menurut Jenis Kelamin dan Status Kerja pada Hotel Non Bintang di Kota Bengkulu, 2016 .....	147
	<i>Number of Employee by Sex and Employment Status at Non Starred Hotel in Bengkulu Municipality, 2016.....</i>	<i>147</i>
7.1.6	Banyaknya Tenaga Kerja Menurut Jenis Kelamin dan Status Kerja pada Hotel Non Bintang di Kota Bengkulu, 2015-2016 .....	148
	<i>Number of Employee by Sex and Employment Status at Non Starred Hotel in Bengkulu Municipality, 2015-2016.....</i>	<i>148</i>
7.1.7	Tingkat Penghunian Kamar dan Rata-rata Lama Menginap pada Hotel Berbintang di Kota Bengkulu, 2016 .....	149
	<i>Room Occupancy Rate and Average Length of Stay at Starred Hotel in Bengkulu Municipality, 2016 .....</i>	<i>149</i>
<b>7.2</b>	<b>Pariwisata/Tourism .....</b>	<b>150</b>
7.2.1	Objek Wisata Unggulan pada Kawasan Objek Wisata Alam di Kota Bengkulu, 2017 .....	150
	<i>Main Tourism Object of Natural Tourism Area in Bengkulu Municipality, 2017.....</i>	<i>150</i>
7.2.2	Objek Wisata Buatan di Kota Bengkulu, 2017 .....	152
	<i>Artificial Tourism Object in Bengkulu Municipality, 2017.....</i>	<i>152</i>
7.2.3	Objek Wisata Sejarah dan Budaya di Kota Bengkulu, 2017 .....	153

	<i>Historical and Cultural Tourism Object in Bengkulu Municipality, 2017</i> .....	153
7.2.4	Banyaknya Kelompok Komunitas Sosial yang Aktif Binaan Dinas Pariwisata Kota Bengkulu, 2015-2016 .....	154
	<i>Number Active social Community Group Bengkulu Municipality, 2015-2016</i> .....	154
7.2.5	Banyaknya Kelompok Kesenian yang Aktif Binaan Dinas Pendidikan dan Kebudayaan Kota Bengkulu, 2017 .....	155
	<i>Number of Cultural Community in Bengkulu Municipality, 2017</i> .....	155

## **SISTEM NERACA NASIONAL**

### **SYSTEM OF NATIONAL ACCOUNTS**

<b>8.1</b>	<b>Pendapatan Nasional/<i>National Income</i></b> .....	<b>168</b>
8.1.1	Produk Domestik Regional Bruto Atas Dasar Harga Berlaku Menurut Lapangan Usaha di Kota Bengkulu (juta rupiah), 2014-2018.....	168
	<i>Gross Regional Domestic Product at Current Market Prices by Industry in Bengkulu Municipality (million rupiahs), 2014-2018</i> .....	168
8.1.2	Produk Domestik Regional Bruto Atas Dasar Harga Konstan 2010 Menurut Lapangan Usaha di Kota Bengkulu (juta rupiah), 2014-2018 .....	171
	<i>Gross Regional Domestic Product at 2010 Constant Market Prices by Industry in Bengkulu Municipality (million rupiahs), 2014-2018</i> .....	171
8.1.3	Distribusi Persentase Produk Domestik Regional Bruto Atas Dasar Harga Berlaku Menurut Lapangan Usaha di Kota Bengkulu (persen), 2014-2018 .....	174
	<i>Percentage Distribution of Gross Regional Domestic Product at Current Market Prices by Industry in Bengkulu Municipality (percent), 2014-2018</i> .....	174

8.1.4	Laju Pertumbuhan Produk Domestik Regional Bruto Atas Dasar Harga Konstan 2010 Menurut Lapangan Usaha di Kota Bengkulu, 2014-2018.....	177
	<i>Growth Rate of Gross Regional Domestic Product at 2010 Constant Market Prices by Industry in Bengkulu Municipality, 2014-2018 .....</i>	<i>177</i>
8.1.5	Produk Domestik Regional Bruto Atas Dasar Harga Berlaku Menurut Pengeluaran di Kota Bengkulu (miliar rupiah), 2015-2018.....	180
	<i>Gross Regional Domestic Product at Current Market Prices by Type of Expenditure in Bengkulu Municipality (billion rupiahs), 2015-2018.....</i>	<i>180</i>
8.1.6	Produk Domestik Regional Bruto Atas Dasar Harga Konstan 2010 Menurut Pengeluaran di Kota Bengkulu (miliar rupiah), 2015-2018.....	181
	<i>Gross Regional Domestic Product at 2010 Constant Market Prices by Type of Expenditure in Bengkulu Municipality (billion rupiahs), 2015-2018.....</i>	<i>181</i>

## DAFTAR GAMBAR/LIST OF FIGURES

	halaman page
1 Jarak ke Ibukota Menurut Kecamatan di Kota Bengkulu (Km), 2018.....	6
<i>Distance to the Capital by SubDistrict in Bengkulu Municipality (Km), 2018.....</i>	<i>6</i>
2 Persentase Pegawai Negeri Sipil Menurut Jenis Kelamin di Kota Bengkulu, 2018.....	14
<i>Percentage of Civil Servants by Sex in Bengkulu Municipality, 2018.....</i>	<i>14</i>
3 Kepadatan Penduduk per km <sup>2</sup> Menurut Kecamatan di Kota Bengkulu, 2018.....	28
<i>Population Density per sq.km by Subdistrict in Bengkulu Municipality, 2018.....</i>	<i>28</i>
4 Jumlah Sekolah Menurut Jenjang Pendidikan di Kota Bengkulu, 2011,2014,2018.....	44
<i>Number of School by Educational Level in Bengkulu Municipality, 2011, 2014, 2018.....</i>	<i>44</i>
5 Produksi Tanaman Sayuran Menurut Kecamatan dan Jenis Tanaman di Kota Bengkulu (ton), 2018.....	94
<i>Production of Vegetables by Subdistrict and Kind of Plant in Bengkulu Municipality Municipality (ton), 2018.....</i>	<i>94</i>
6 Nilai Produksi Listrik di Kota Bengkulu (KWh), 2011-2016.....	131
<i>Production of Electricity in Bengkulu Municipality (KWh), 2011-2017....</i>	<i>131</i>
7 Jumlah Pelanggan Air Minum di Kota Bengkulu, 2012-2017.....	131
<i>Number of Drinking Water Customer Bengkulu Municipality, 2012-2016.....</i>	<i>131</i>



8	Jumlah Hotel di Kota Bengkulu, 2013-2016 .....	142
	<i>Number of Hotel in Bengkulu Municipality, 2013-2016 .....</i>	<i>142</i>
9	Jumlah Hotel Non Bintang Berdasarkan Klasifikasi Jumlah Kamar yang Tersedia di Kota Bengkulu, 2013-2016.....	142
	<i>Number of Non Starred Hotel by Classification based on Rooms Available in Bengkulu Municipality, 2013-2016.....</i>	<i>142</i>
10	PDRB Kota Bengkulu Atas Dasar Harga Berlaku (juta rupiah), 2014-2018 .....	167
	<i>GRDP of Bengkulu Municipality At Current Market Prices (million rupiahs), 2014-2018 .....</i>	<i>167</i>

## PENJELASAN UMUM/EXPLANATORY NOTES

Tanda-tanda, satuan-satuan, dan lain-lainnya yang digunakan dalam publikasi ini adalah sebagai berikut:

*Symbols, measurement units, and acronyms which are used in this publication, are as follows:*

### 1. TANDA-TANDA/SYMBOLS

Data tidak tersedia/ <i>Data not available</i>	:	...
Tidak ada atau nol / <i>Null or zero</i>	:	—
Data dapat diabaikan/ <i>Data negligible</i>	:	0
Tanda decimal/ <i>Decimal point</i>	:	,
Data tidak dapat ditampilkan/ <i>Not applicable</i>	:	NA
Angka perkiraan/ <i>Estimated figures</i>	:	e
Angka sementara/ <i>Preliminary figures</i>	:	x
Angka sangat sementara/ <i>Very preliminary figures</i>	:	xx
Angka diperbaiki/ <i>Revised figures</i>	:	r

### 2. SATUAN/UNITS

barel/ <i>barrel</i>	:	158,99 liter/ <i>litres</i> = 1/6,2898 m <sup>3</sup>
hektar (ha)/ <i>hectare (ha)</i>	:	10 000 m <sup>2</sup>
kilometer (km)/ <i>kilometres (km)</i>	:	1 000 meter/ <i>meters</i> (m)
knot/ <i>knot</i>	:	1,8523 km/jam ( <i>km/hour</i> )
kuintal/ <i>quintal</i>	:	100 kg
KWh	:	1 000 Watt <i>hour</i>
MWh	:	1 000 KWh
liter (untuk beras)/ <i>litre (for rice)</i>	:	0,80 kg
ons/ <i>ounce</i>	:	28,31 gram/ <i>grams</i>
ton	:	1 000 kg

Satuan lain: buah, dus, butir, helai/lembar, kaleng, batang, pulsa, ton kilometer (ton-km), jam, menit, persen (%).

*Other units: unit, pack, pieces, sheet, tin, pulse, ton-kilometres(ton-km), hour, minute, percent (%).*

Perbedaan angka di belakang koma disebabkan oleh pembulatan angka.

*The difference in decimal numbers is caused by rounding.*



## BAB 1 GEOGRAFI

Kota Bengkulu memiliki luas wilayah 151,70 km<sup>2</sup> yang terletak di pesisir barat pulau Sumatera dan berada diantara 3° 45 ' – 3° 59 ' Lintang Selatan serta 102 ° 14 ' – 102 ° 22 ' Bujur Timur.

- 1 Selebar 30,56 %
- 2 Muara Bangkahulu 15,28 %
- 3 Kampung Melayu 15,25 %
- 4 Singaran Pati 9,52 %
- 5 Gading Cempaka 9,51 %
- 6 Sungai Serut 8,92 %
- 7 Ratu Agung 7,26 %
- 8 Ratu Samban 1,87 %
- 9 Teluk Segara 1,82 %



Kota Bengkulu memiliki empat DAS (Daerah Aliran Sungai) yaitu DAS Bengkulu, Nelas, Sungai Hitam dan Pulau Baai. DAS Bengkulu memiliki luas 50 202,71 Ha melalui Kota Bengkulu, Kabupaten Bengkulu Tengah dan Kepahiang. DAS Nelas memiliki luas 49 164,96 Ha melalui Kota Bengkulu, Kabupaten Bengkulu Tengah, Kepahiang dan Seluma. DAS Sungai Hitam memiliki luas 7 858,69 Ha melalui Kota Bengkulu dan Kabupaten Bengkulu Tengah. DAS Pulau Baai memiliki luas 6,93 Ha yang hanya berada pada Kota Bengkulu.



**PENJELASAN TEKNIS****TECHNICAL NOTES**

- |   |  |
|---|--|
| <p>1. Secara astronomis, Kota Bengkulu terletak antara <math>3^{\circ}45' - 3^{\circ}59'</math> Lintang Selatan dan antara <math>102^{\circ}14' - 102^{\circ}22'</math> Bujur Timur.</p>  | <p>1. <i>Astronomically, Bengkulu Municipality is located between <math>3^{\circ}45'</math> and <math>3^{\circ}59'</math> South latitude, and between <math>102^{\circ}14'</math> and <math>102^{\circ}22'</math> East longitude.</i></p>  |
| <p>2. Berdasarkan posisi geografisnya, Kota Bengkulu memiliki batas-batas:</p> <ul style="list-style-type: none"> <li>• Utara – Kabupaten Bengkulu Tengah;</li> <li>• Selatan - Kabupaten Seluma;</li> <li>• Barat - Samudera Hindia;</li> <li>• Timur - Kabupaten Bengkulu Tengah.</li> </ul>  | <p>2. <i>In terms of geographic position, Bengkulu Municipality has boundaries as follows:</i></p> <ul style="list-style-type: none"> <li>• <i>North - Bengkulu Tengah Regency;</i></li> <li>• <i>South - Seluma Regency;</i></li> <li>• <i>West - Indian Ocean;</i></li> <li>• <i>East - Bengkulu Tengah Regency.</i></li> </ul>  |
| <p>3. Kota Bengkulu terdiri dari 9 kecamatan dan 67 kelurahan, yaitu:</p> <ul style="list-style-type: none"> <li>- Kecamatan Selebar yang terdiri dari 6 kelurahan.</li> <li>- Kecamatan Kampung Melayu yang terdiri dari 6 kelurahan.</li> <li>- Kecamatan Gading Cempaka yang terdiri dari 5 kelurahan.</li> <li>- Kecamatan Ratu Agung yang terdiri dari 8 kelurahan.</li> <li>- Kecamatan Ratu Samban yang terdiri dari 9 kelurahan.</li> <li>- Kecamatan Singaran Pati yang terdiri dari 6 kelurahan.</li> <li>- Kecamatan Teluk Segara yang terdiri dari 13 kelurahan.</li> </ul> | <p>3. <i>Bengkulu Municipality has 9 subdistrict and 67 villages. These include:</i></p> <ul style="list-style-type: none"> <li>- <i>Selebar consisting of 6 villages.</i></li> <li>- <i>Kampung Melayu consisting of 6 villages.</i></li> <li>- <i>Gading Cempaka consisting of 5 villages.</i></li> <li>- <i>Ratu Agung consisting of 8 villages.</i></li> <li>- <i>Ratu Samban consisting of 9 villages.</i></li> <li>- <i>Singaran Pati consisting of 6 villages.</i></li> <li>- <i>Teluk Segara consisting of 13 villages.</i></li> </ul> |

- Kecamatan Sungai Serut yang terdiri dari 7 kelurahan.
- Kecamatan Muara Bangkahulu yang terdiri dari 7 kelurahan.
- *Sungai Serut consisting of 7 villages.*
- *Muara Bangkahulu consisting of 7 villages.*

<https://bengkulukota.bps.go.id>

**ULASAN**

Berdasarkan Permendagri No.6 Tahun 2017 Tentang Kode dan Data Wilayah Administrasi Pemerintahan, Kota Bengkulu memiliki luas wilayah 151,70 km<sup>2</sup>. Ditinjau dari keadaan geografisnya, Kota Bengkulu terletak di pesisir barat pulau Sumatera dan berada diantara 3 ° 45 ' – 3 ° 59 ' Lintang Selatan serta 102 ° 14 ' – 102 ° 22 ' Bujur Timur.

Kota Bengkulu memiliki relief permukaan tanah bergelombang, terdiri dari dataran pantai dan daerah berbukit-bukit serta terdapat beberapa cekungan alur sungai kecil. Kota Bengkulu di sebelah utara berbatasan dengan Kabupaten Bengkulu Tengah, di sebelah selatan berbatasan dengan Kabupaten Seluma, di sebelah timur berbatasan dengan Kabupaten Bengkulu Tengah dan di sebelah barat berbatasan dengan Samudera Indonesia.

**DESCRIPTION**

*Based on Regulation of The Minister of Home Affair Number 6 about Code and Data of Governmental Administration Area, Bengkulu Municipality area are 151,70 km<sup>2</sup>. Geographically, Bengkulu Municipality located in western side of Sumatera island. It is between 3 45' to 3 59' South latitude and 102 14' to 102 22' East Longitude. Bengkulu Municipality has a bumpy surface relief, consists of coastal plains and hilly areas and in some places there are small river basin. Bengkulu Municipality faced Bengkulu Tengah Regency at North, Seluma Regency at South, Bengkulu Tengah Regency at East and Indonesian Ocean at West.*



**Gambar 1** Jarak ke Ibukota Menurut Kecamatan di Kota Bengkulu (Km), 2018  
**Picture** Distance to the Capital by SubDistrict in Bengkulu Municipality (Km), 2018

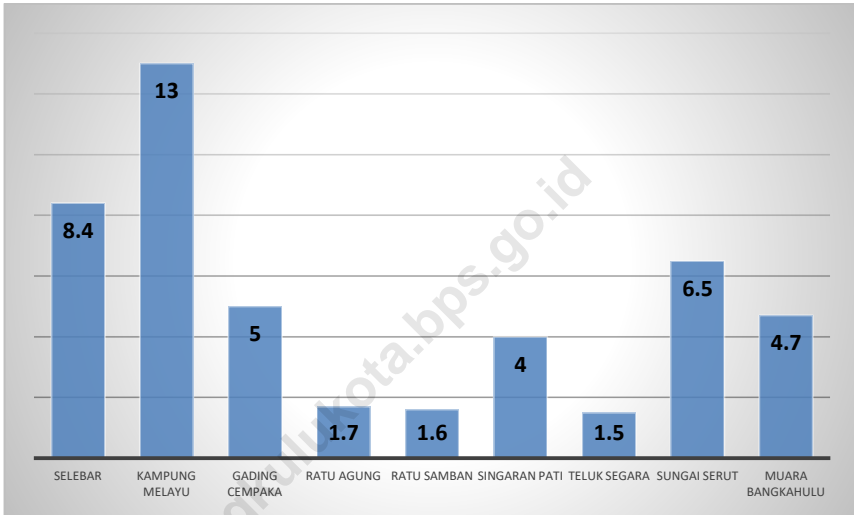

## 1.1 KEADAAN GEOGRAFI/GEOGRAPHY CONDITION

**Tabel 1.1.1** Luas Daerah dan Jumlah Pulau Menurut Kecamatan di Kota Bengkulu, 2018  
*Total Area and Number of Islands by Subdistrict in Bengkulu Municipality, 2018*

Kecamatan <i>Subdistrict</i>	Ibukota Kecamatan <i>Capital of Subdistrict</i>	Luas <sup>1</sup> (km <sup>2</sup> ) <i>Total Area <sup>1</sup> (square.km)</i>
(1)	(2)	(3)
Selebar	Pagar Dewa	46.36
Kampung Melayu	Padang Serai	23.14
Gading Cempaka	Jalan Gedang	14.42
Ratu Agung	Nusa Indah	11.02
Ratu Samban	Penurunan	2.84
Singaran Pati	Dusun Besar	14.44
Teluk Segara	Jitra	2.76
Sungai Serut	Surabaya	13.53
Muara Bangkahulu	Pematang Gubernur	23.18
<b>Bengkulu</b>		<b>151.70</b>

Lanjutan Tabel/*Continued Table 1.1.1*

<b>Kecamatan Subdistrict</b>	<b>Persentase terhadap Luas Kota Percentage to Municipality's Area</b>	<b>Jumlah Pulau Number of Islands</b>	<b>Jarak Ke Ibukota Distance to the Capital</b>
(1)	(4)	(5)	(6)
Selebar	30.56	0	8,40
Kampung Melayu	15.25	0	13,00
Gading Cempaka	9.51	0	5,00
Ratu Agung	7.26	0	1,70
Ratu Samban	1.87	0	1,60
Singaran Pati	9.52	0	4,00
Teluk Segara	1.82	1	1,50
Sungai Serut	8.92	0	6,50
Muara Bangkahulu	15.28	0	4,70
<b>Bengkulu</b>	<b>100,00</b>	<b>0</b>	<b>-</b>

Catatan/Note: 1 Berdasarkan Peraturan Menteri Dalam Negeri Nomor 137 Tahun 2017 tanggal 29 Desember 2017/*Based on Minister of Home Affairs Regulation Number 137/2017, December 29, 2017*

2 Berdasarkan Informasi Kementerian Dalam Negeri Tahun 2018/*Based on Information from Ministry of Home Affairs, 2018*

\* Data Masih Tergabung dengan Kecamatan Induk/*Data Associated with The Parent Subdistricts*

Sumber/Source: Kementerian Dalam Negeri/*Ministry of Home Affairs*

Dinas Pekerjaan Umum dan Penataan Ruang Kota Bengkulu/*Regional Office of Public Works and Spatial Planning of Bengkulu Municipality*

## BAB 2 PEMERINTAHAN



Jumlah Pegawai Negeri Sipil Otonom  
Menurut Golongan Kepangkatan  
Pemda Kota Bengkulu

2018





## PENJELASAN TEKNIS

1. **Kelurahan** adalah suatu wilayah yang dipimpin oleh seorang Lurah sebagai perangkat daerah kabupaten dan atau daerah kota di bawah kecamatan (Undang-Undang No. 32 Tahun 2004 tentang Pemerintah Daerah)
2. **Kecamatan** adalah pembagian wilayah administratif di Indonesia di bawah kabupaten atau kota. Kecamatan terdiri atas desa-desa atau kelurahan-kelurahan. Kedudukan kecamatan merupakan perangkat daerah kabupaten/kota sebagai pelaksana teknis kewilayahan yang mempunyai wilayah kerja tertentu dan dipimpin oleh seorang camat.
3. **Aparatur Sipil Negara (ASN)** adalah profesi bagi pegawai negeri sipil dan pegawai pemerintah dengan perjanjian kerja yang bekerja pada instansi pemerintah.

## TECHNICAL NOTES

1. **Urban Community** is an area that is led by a headman as the district and town or area under the sub-district (Constitution No.32 of 2004 on Regional Governmet).
2. **Sub-District** is the division of administrative regions in Indonesia under the county or city. Subdistrict consist of the villages or kelurahan. Position sub-district is the district/city as the technical cantonal who have certain work areas and is led by the district head.
3. **State Civil Apparatus (ASN)** is a profession for civil servants and government employees with employment agreements that work in government agencies.

**ULASAN**

Perubahan penyelenggaraan pemerintah dari sistem sentralistik menjadi desentralistik melalui otonomi daerah memberikan dampak positif bagi daerah. Pemerintah daerah diberi peluang atau kesempatan untuk menyelenggarakan pemerintahan secara lebih mandiri. Salah satu dampak positif dari pelaksanaan otonomi daerah adalah terjadinya pemekaran daerah provinsi dan Kota/kota di seluruh Indonesia.

Seiring dengan hal tersebut, di Kota Bengkulu juga mengalami pemekaran kecamatan. Tujuan dari pemekaran ini adalah agar pelayanan pemerintah kepada masyarakat lebih efektif dan efisien, sehingga diharapkan dapat mempercepat pembangunan daerah. Sampai dengan tahun 2018 Kota Bengkulu terdiri dari 9 (sembilan) kecamatan dan 67 kelurahan.

Pegawai Negeri Sipil (PNS) yang sekarang sudah berganti nama menjadi Aparatur Sipil Negara (ASN) dikelompokkan dalam tiga kelompok, yaitu Sekretariat Daerah, Dinas-dinas, dan Badan/Inspektorat/Kantor/Unit Organisasi. Ketiga kelompok ini bekerja di lingkungan Pemerintah Daerah (Pemda) Kota Bengkulu. Pada 2018, jumlah ASN di lingkungan Pemda Kota

**DESCRIPTION**

*The changes in the Government's Administration which is from the centralized system to the decentralized through regional autonomy gives positive impacts for the regions. Local governments are given the opportunity to govern more independently. One positive impact of the implementation of regional autonomy is the division of provinces and regencies/cities throughout Indonesia.*

*Along with that matter, in Bengkulu Municipality there are also subdistrict divisions. The purpose of this division is to make public services run more effectively and efficiently, which is expected to accelerate regional development. Up to 2018 Bengkulu Municipality consists of 9 (nine) sub district and 67 kelurahan.*

*Civilian Servants that has now been changed into Civilian State Apparatus (ASN) are categorized into three groups, namely Regional Secretariat, Services, and Unit of Agencies/Inspectorates/ Offices/Organizations. These three groups are working in the Local Government (Pemda) of Bengkulu Municipality. In 2018, the number of ASN in the Pemda of Bengkulu Municipality is 5,220; 1,770 male*

Bengkulu sejumlah 5.220 orang yang terdiri dari 1.770 pegawai laki-laki dan 3.450 pegawai perempuan. Bila dilihat dari struktur golongan kepangkatan, sebagian besar ASN berada pada golongan III dengan persentase 60,49 persen. Berdasarkan tingkat pendidikan yang ditamatkan, sebagian besar ASN di Pemda Kota Bengkulu berpendidikan S1 dengan persentase 76,76 persen. Sedangkan pendidikan terendah adalah SD dengan persentase sebesar 0,31 persen.

*employees and 3,450 female. In terms of the structure of rank classes, most of ASN are in class III with a percentage of 60.49 percent. Based on the level of education attained, most of education levels of ASN in the Pemda of Bengkulu Municipality are Bachelor Degree with the percentages of 76,76 percent. While the lowest education level is general/vocational primary school with the percentage of 0.31 percent.*

<https://bengkulukota.bps.go.id>



**Gambar 2** **Persentase Pegawai Negeri Sipil Menurut Jenis Kelamin di Kota Bengkulu, 2018**  
*Percentage of Civil Servants by Sex in Bengkulu Municipality, 2018*

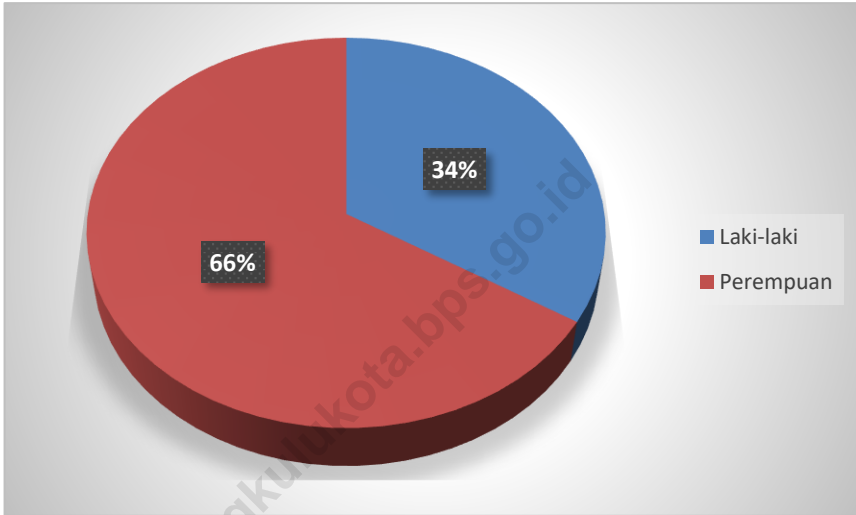

## 2.1 Wilayah Administratif/*Administrative Area*

**Tabel 2.1.1 Jumlah Kelurahan Menurut Kecamatan di Kota Bengkulu, 2014-2018**  
**Table** **Number of Villages<sup>1</sup> by Subdistrict in Bengkulu Municipality, 2014-2018**

Kecamatan <i>Subdistrict</i>	2014	2015	2016	2017	2018
(1)	(2)	(3)	(4)	(5)	(6)
Selebar	6	6	6	6	6
Kampung Melayu	6	6	6	6	6
Gading Cempaka	5	5	5	5	5
Ratu Agung	8	8	8	8	8
Ratu Samban	9	9	9	9	9
Singaran Pati	6	6	6	6	6
Teluk Segara	13	13	13	13	13
Sungai Serut	7	7	7	7	7
Muara Bangkahulu	7	7	7	7	7
<b>Bengkulu</b>	<b>67</b>	<b>67</b>	<b>67</b>	<b>67</b>	<b>67</b>

Catatan/Note: <sup>1</sup> Termasuk Kelurahan dan Unit Permukiman Transmigrasi (UPT)/*Include Transmigration Settlement Unit*  
 \* Data Tergabung dengan Kecamatan Induk/*Data Associated with the Parents Subdistrict*

Sumber/Source: Peraturan Kepala Badan Pusat Statistik Nomor 29 Tahun 2018 Tanggal 15 Januari 2018 tentang Perubahan Atas Peraturan Kepala Badan Pusat Statistik Nomor 55 Tahun 2017 tentang Kode dan Nama Wilayah Kerja Statistik Tahun 2017/*Chief Statistician Regulation Number 29/2018, January 15 2018, as a Revision of Chief Statistician Regulation Number 55 of 2017 on Code and Name of Regional Level of Data Collection*

## 2.2 Sumber Daya Manusia/ *Human Resources*

**Tabel 2.2.1 Jumlah Pegawai Negeri Sipil Menurut Jabatan dan jenis Kelamin, 2018**  
**Table** *Number of Civil Servants by Occupation and Sex, 2018*

<b>Jabatan Occupation</b>	<b>Laki-Laki Male</b>	<b>Perempuan Female</b>	<b>Jumlah Total</b>
(1)	(2)	(3)	(4)
Non Struktural/ <i>Non Structural</i>	1 278	2 983	9 261
Struktural/ <i>Structural</i>	492	467	959
<b>Jumlah/Total</b>	<b>1 770</b>	<b>3 450</b>	<b>5 220</b>

Sumber/ *Source* : Badan Kepegawaian, Pendidikan dan Pelatihan Kota Bengkulu

**Tabel 2.2.2 Jumlah Pegawai Negeri Sipil Menurut Tingkat Pendidikan dan Jenis Kelamin, 2018**  
**Table Number of Civil Servants by Educational Level and Sex, 2018**

<b>Tingkat Pendidikan</b> <i>Educational Level</i>	<b>Laki-Laki</b> <i>Male</i>	<b>Perempuan</b> <i>Female</i>	<b>Jumlah</b> <i>Total</i>
(1)	(2)	(3)	(4)
Sampai dengan SD / Up to <i>Primary School</i>	16	0	16
SLTP/Sederajat / <i>General/Vocational Junior High School</i>	25	5	30
SMA/Sederajat / <i>General/Vocational Senior High School</i>	326	272	598
Diploma I, II/Akta I, II / <i>Diploma I, II/Akta I, II</i>	28	106	134
Diploma III/Akta III/Sarjana Muda/ <i>Diploma III/Akta III/Bachelor</i>	77	358	435
Tingkat Sarjana/Doktor/Ph.D / <i>University Graduates</i>	1 298	2 709	4 007
<b>Jumlah/ Total</b>	<b>1 770</b>	<b>3 450</b>	<b>5 220</b>

Sumber/ Source :

Badan Kepegawaian, Pendidikan dan Pelatihan Kota Bengkulu

**Tabel 2.2.3 Jumlah Pegawai Negeri Sipil Menurut Tingkat  
Kepangkatan dan Jenis Kelamin, 2018**  
*Table Number of Civil Servants by Hierarchy and  
Sex, 2018*

Pangkat/Golongan/Ruang <i>Hierarchy</i>	Laki-Laki <i>Male</i>	Perempuan <i>Female</i>	Jumlah <i>Total</i>
(1)	(2)	(3)	(4)
1. I/A (Juru Muda)	1	0	1
2. I/B (Juru Muda Tingkat I)	0	0	0
3. I/C (Juru)	10	2	12
4. I/D (Juru Tingkat I)	7	0	7
<b>Golongan I/ Range I</b>	<b>18</b>	<b>2</b>	<b>20</b>
5. II/A (Pengatur Muda)	36	12	48
6. II/B (Pengatur Muda Tingkat I)	53	31	84
7. II/C (Pengatur)	114	70	184
8. II/D (Pengatur Tingkat I)	52	91	143
<b>Golongan II/ Range II</b>	<b>255</b>	<b>204</b>	<b>459</b>
9. III/A (Penata Muda)	176	357	533
10. III/B (Penata Muda Tingkat 1)	253	504	757
11. III/C (Penata)	322	617	940
12. III/D (Penata Tingkat I)	344	568	910
<b>Golongan III/ Range III</b>	<b>1 095</b>	<b>2 046</b>	<b>3 140</b>
13. IV/A (Pembina)	287	926	1 213
14. IV/B (Pembina Tingkat I)	91	262	353
15. IV/C (Pembina Utama Muda)	24	10	34
16. IV/D (Pembina Utama Madya)	0	0	0
17. IV/E (Pembina Utama)	0	0	0
<b>Golongan IV/ Range IV</b>	<b>402</b>	<b>1 198</b>	<b>1 600</b>
<b>Jumlah/ Total</b>	<b>1 770</b>	<b>3 450</b>	<b>5 220</b>

Sumber/ Source :

Badan Kepegawaian, Pendidikan dan Pelatihan Kota Bengkulu

# BAB 3 PENDUDUK DAN KETENAGAKERJAAN

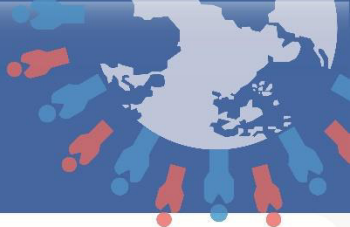

## Jumlah Penduduk

Jumlah Penduduk Kota Bengkulu tahun 2018 naik 2,45 persen dari 368 ribu jiwa tahun 2017 menjadi 377 ribu jiwa.

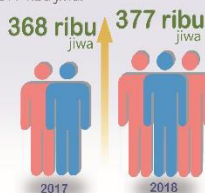

## Kegiatan Penduduk

Komposisi penduduk usia 15 tahun ke atas menurut jenis kegiatannya pada tahun 2018 adalah



## Sex Ratio

Sex ratio Kota Bengkulu tahun 2018 sebesar 100,75 artinya dari setiap 100 penduduk perempuan terdapat 101 penduduk laki-laki.





**PENJELASAN TEKNIS**

1. Sumber utama data kependudukan adalah sensus penduduk yang dilaksanakan setiap sepuluh tahun sekali. Sensus penduduk telah dilaksanakan sebanyak enam kali sejak Indonesia merdeka, yaitu tahun 1961, 1971, 1980, 1990, 2000, dan 2010.

Di dalam sensus penduduk, pencacahan dilakukan terhadap seluruh penduduk yang berdomisili di wilayah teritorial Indonesia termasuk warga negara asing kecuali anggota korps diplomatik negara sahabat beserta keluarganya.

Metode pengumpulan data dalam sensus dilakukan dengan wawancara antara petugas sensus dengan responden dan juga melalui *e-census*. Pencatatan penduduk menggunakan konsep usual residence, yaitu konsep di mana penduduk biasa bertempat tinggal. Bagi penduduk yang bertempat tinggal tetap dicacah di mana mereka biasa tinggal, sedangkan untuk penduduk yang tidak bertempat tinggal tetap dicacah di tempat di mana mereka ditemukan petugas sensus pada malam 'Hari Sensus'. Termasuk penduduk yang tidak bertempat tinggal tetap

**TECHNICAL NOTES**

1. *The main source of demographic data is population census, which is conducted every ten years. Population Census has been conducted six times since Indonesia's independence: 1961, 1971, 1980, 1990, 2000, and 2010. The population census enumerates all residents who domicile in the entire territory of Indonesia including foreign citizens except the diplomatic corps members and their families. The method of data collection in a population census involves interviewing respondents and conducting e-census. Enumeration of the population uses the concept of "usual residence", which is the concept of "places where people usually live". De jure was applied to the permanent residents, while de facto was applied to non-permanent residents. The permanent residents were enumerated in place where they normally live, the non-permanent residents were enumerated where they were found by the enumerators, on the night of 'Census Date'. The non permanent residents include homeless*



adalah tuna wisma, awak kapal berbendera Indonesia, penghuni perahu/rumah apung, masyarakat terpencil/terasing, dan pengungsi. Bagi mereka yang mempunyai tempat tinggal tetap dan sedang bepergian ke luar wilayah lebih dari enam bulan, tidak dicacah di tempat tinggalnya, tetapi dicacah di tempat tujuannya. Untuk tahun yang tidak dilaksanakan sensus penduduk, data kependudukan diperoleh dari hasil proyeksi penduduk. Proyeksi penduduk merupakan suatu perhitungan ilmiah yang didasarkan pada asumsi dari komponen-komponen perubahan penduduk, yaitu kelahiran, kematian, dan migrasi. Proyeksi penduduk Indonesia 2010–2035 menggunakan data dasar penduduk hasil SP2010.

2. **Penduduk Kota Bengkulu** adalah semua orang yang berdomisili di wilayah teritorial Kota Bengkulu selama 6 bulan atau lebih dan atau mereka yang berdomisili kurang dari 6 bulan tetapi bertujuan menetap.

*people, ship crew, boat people, remote area community, and internally displaced persons. Those who had permanent residence and had been travelling away from their home for six months or more were not enumerated in their permanent place, but in the place where they were during the census.*

*For the periods where the population census is not conducted, population projection is done to estimate population during those years. The population projection is an estimate based on the demographic components, such as birth, death, and migration. Indonesia's 2010–2035 population projection used the 2010 Population Census as the base population.*

2. **The population of Bengkulu Municipality** are all residents of the entire territory of Bengkulu Municipality who have stayed for six months or longer, and those who intended to stay more than six months even though their length of stay is less than six months.

- |  |  |
|--|--|
| <p>3. <b>Laju pertumbuhan penduduk</b> adalah angka yang menunjukkan persentase penambahan penduduk dalam jangka waktu tertentu.</p>   | <p>3. <i><b>The growth rate of population</b> is the number that show percentage of population growth within a specified period.</i></p>   |
| <p>4. <b>Kepadatan penduduk</b> adalah rasio banyaknya penduduk per kilometer persegi.</p>   | <p>4. <i><b>Population density</b> is ratio of population per square kilometer.</i></p>  |
| <p>5. <b>Rasio jenis kelamin</b> adalah perbandingan antara penduduk laki-laki dan penduduk perempuan pada suatu wilayah dan waktu tertentu. Biasanya dinyatakan dengan banyaknya penduduk laki-laki untuk 100 penduduk perempuan.</p> | <p>5. <i><b>Sex ratio</b> is the ratio of males population to females population in a given area and time, usually expressed as the number of males for every 100 females.</i></p> |
| <p>6. <b>Distribusi penduduk</b> adalah pola persebaran penduduk di suatu wilayah, baik berdasarkan batas-batas geografis maupun berdasarkan batas-batas administrasi pemerintahan.</p>  | <p>6. <i><b>Population distribution</b> is the pattern of population distribution in an area, either by geographic boundaries or by government administrative boundaries.</i></p>  |
| <p>7. <b>Komposisi penduduk</b> adalah pola persebaran penduduk menurut karakteristiknya, contoh: penduduk menurut kelompok umur, penduduk menurut jenis kelamin</p>   | <p>7. <i><b>Population compotition</b> is the pattern of population distribution by its characteristics, example: population by age group, population by sex</i></p>               |
| <p>8. <b>Penduduk usia kerja</b> adalah penduduk yang berumur 15 tahun ke atas.</p>  | <p>8. <i><b>Working age population</b> is persons of 15 years and over.</i></p>  |

9. **Angkatan kerja** adalah penduduk usia kerja (15 tahun ke atas) yang bekerja, punya pekerjaan namun sementara tidak bekerja, dan pengangguran.
9. **Labor force or economically active** are persons of 15 years and over, who in the previous week were working, temporarily absent from work but having jobs, and unemployment.
10. **Bekerja** adalah kegiatan ekonomi yang dilakukan oleh seseorang dengan maksud memperoleh atau membantu memperoleh pendapatan atau keuntungan dan lamanya bekerja paling sedikit 1 jam secara terus menerus dalam seminggu yang lalu (termasuk pekerja keluarga tanpa upah yang membantu dalam suatu usaha/kegiatan ekonomi).
10. **Working** is economic activity conducted by a person and intended to earn income by doing work or helping to do work at least one hour continuously during the reference week (including unpaid family worker/s for any economic activity).
11. **Lapangan usaha** adalah bidang kegiatan dari pekerjaan/tempat bekerja di mana seseorang bekerja. Klasifikasi lapangan usaha mengikuti Klasifikasi Baku Lapangan Usaha Indonesia (KBLI) dalam 1 digit.
11. **Industry** is field of a person's activity or establishment. The classification of industries follows the Indonesia Standard Industrial Classification (KBLI) in one digit.
12. **Status pekerjaan** adalah kedudukan seseorang dalam unit usaha/kegiatan dalam melakukan pekerjaan.
12. **Employment status** is the status of a person at his place of work or establishment where he was employed.
13. **Berusaha sendiri tanpa dibantu orang lain** adalah bekerja atau berusaha dengan menanggung
13. **Own-account worker** is a person who works at his own risk without assisted by paid per

risiko secara ekonomis, yaitu dengan tidak kembalinya ongkos produksi yang telah dikeluarkan dalam rangka usahanya tersebut, serta tidak menggunakan pekerja dibayar maupun pekerja tak dibayar, termasuk yang sifat pekerjaannya memerlukan teknologi atau keahlian khusus.

*mount worker or unpaid worker include technical job or skill job.*

14. **Berusaha dibantu buruh tidak tetap/buruh tidak dibayar** adalah bekerja atau berusaha atas risiko sendiri, dan menggunakan buruh/pekerja tak dibayar dan atau buruh/pekerja tidak tetap.

14. ***Employer assisted by temporary workers/unpaid worker*** is a person who works at his own risk and assisted by temporary worker/unpaid worker.

15. **Berusaha dibantu buruh tetap/buruh dibayar** adalah berusaha atas risiko sendiri dan mempekerjakan paling sedikit satu orang buruh/pekerja tetap yang dibayar.

15. ***Employer assisted by permanent workers/paid workers*** is a person who does his business at her/his own risk at least one assisted by paid permanent worker.

16. **Buruh/karyawan/pegawai** adalah seseorang yang bekerja pada orang lain atau instansi/kantor/perusahaan secara tetap dengan menerima upah/gaji baik berupa uang maupun barang. Buruh yang tidak mempunyai majikan tetap, tidak digolongkan sebagai buruh/karyawan, tetapi sebagai pekerja bebas. Seseorang dianggap memiliki majikan tetap jika

16. ***Employee*** is a person who work permanently for other people or institution/office/ company and gains some money/cash or goods as wage/salary. Labor who have no permanent employer is not categorized as a laborer/ worker/employee but casual worker. A laborers in general is considered to have a permanent employer if he has the same

memiliki 1 (satu) majikan (orang/rumah tangga) yang sama dalam sebulan terakhir, khusus pada sektor bangunan batasannya tiga bulan. Apabila majikannya instansi/lembaga, boleh lebih dari satu.

*employer during the past month, particularly for building construction sector is 3 months. If the employer is an institution, more than 1 (one) employer is allowed.*

17. **Pekerja bebas** adalah seseorang yang bekerja pada orang lain/majikan/institusi yang tidak tetap (lebih dari 1 majikan dalam sebulan terakhir) di usaha pertanian baik berupa usaha rumah tangga maupun bukan usaha rumah tangga, ataupun di nonpertanian atas dasar balas jasa dengan menerima upah atau imbalan baik berupa uang maupun barang, dan baik dengan sistem pembayaran harian maupun borongan

17. **Casual employee** is a person who does not work permanently for other people/employer/institution (more than 1 employer during the last 1 month) in agricultural sector, either home industry or not home industry, or in non-agricultural sector based on remuneration paid with money or goods, and based on daily or contact payment system.

18. **Pekerja tak dibayar** adalah seseorang yang bekerja membantu usaha untuk memperoleh penghasilan/keuntungan yang dilakukan oleh salah seorang anggota rumah tangga atau bukan anggota rumah tangga tanpa mendapat upah/gaji baik berupa uang maupun barang.

18. **Unpaid worker** is a person who intended to work without pay, either with money or good, in an establishment run by other members of the family, relative or neighbour.

**ULASAN**

Penduduk Kota Bengkulu pada tahun 2018 mencapai 377,00 ribu jiwa. Rasio jenis kelamin penduduk Kota Bengkulu pada tahun 2018 sebesar 101. Hal ini menunjukkan bahwa setiap 100 penduduk perempuan terdapat 101 penduduk laki-laki. Dari 9 kecamatan yang ada di Kota Bengkulu, rasio jenis kelamin tertinggi adalah di Kecamatan Muara Bangka Hulu yaitu 105.

Angkatan kerja sebagai bagian dari aspek demografi memiliki kecenderungan meningkat atau menurun sesuai perubahan yang dialami oleh penduduk. Hal ini dikarenakan faktor alamiah, yakni kelahiran, kematian, dan pergeseran jumlah penduduk.

Angka pengangguran didefinisikan sebagai penduduk usia kerja yang mencari pekerjaan, mempersiapkan usaha, merasa tidak mungkin mendapat pekerjaan namun belum mulai bekerja. Jumlah angkatan kerja di Kota Bengkulu tahun 2018 sebanyak 179.607 orang sedangkan tingkat pengangguran sebesar 5 persen.

**DESCRIPTION**

*The population of Bengkulu Municipality in 2018 reaches 377,00 thousand people. The population sex ratio in Bengkulu Municipality in 2018 is 101. This shows that for every 100 female population, there are 101 male population. Of the 9 subdistrict in Bengkulu Municipality, subdistrict with the highest sex ratio is in Muara Bangka Hulu which is 105.*

*The labor force as part of demography have the tendency to increase or decrease in accordance with the changes experienced by the population. This is due to natural factors, such as birth, death, and population shifting.*

*The unemployment rate is defined as the population of working age who are looking for jobs, preparing businesses, finding it impossible to get a job but have not started working yet. The labor force in Bengkulu Municipality in 2018 is 179.607 people, while the unemployment rate is 5 percent.*

**Gambar 3**    **Kepadatan Penduduk per km<sup>2</sup> Menurut Kecamatan di Kota Bengkulu, 2018**  
*Picture*                      **Population Density per sq.km by Subdistrict in Bengkulu Municipality, 2018**

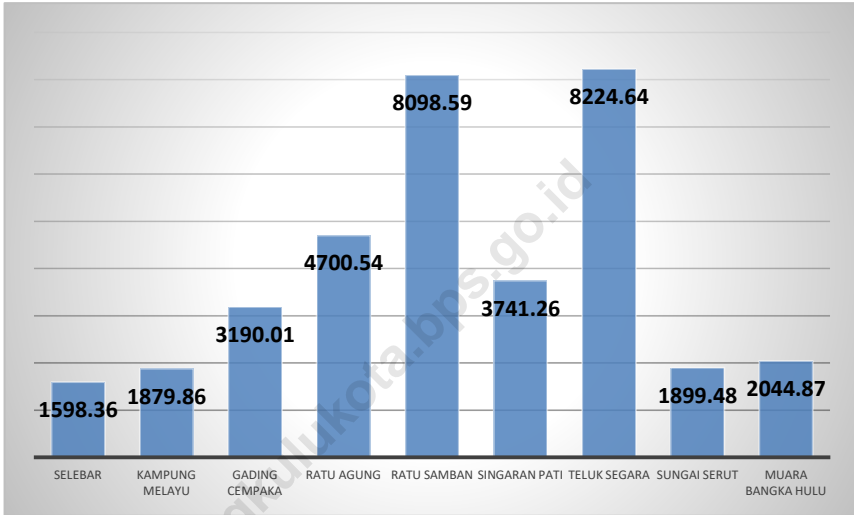

**3.1 Penduduk/Population**

**3.1.1 Penduduk, Laju Pertumbuhan Penduduk, Distribusi Persentase Penduduk Kepadatan Penduduk, Rasio Jenis Kelamin Penduduk Menurut Kecamatan di Kota Bengkulu, 2010 dan 2018**  
*Population, Population Growth Rate, Percentage Distribution of Population, Population Density, and Population Sex Ratio by Subdistrict in Bengkulu Municipality, 2010 and 2018*

Kecamatan Subdistrict	Penduduk (ribu) Population (thousand)		Laju Pertumbuhan Penduduk per Tahun Annual Population Growth Rate (%)	
	2010	2018	2010	2018
(1)	(2)	(3)	(4)	(5)
Selebar	47,00	74,10	0,00	5,86
Kampung Melayu	28,80	43,50	0,00	5,29
Gading Cempaka	39,80	46,00	0,00	1,83
Ratu Agung	49,90	51,80	0,00	0,47
Ratu Samban	24,90	23,00	0,00	-0,99
Singaran Pati	40,00	42,80	0,00	0,85
Teluk Segara	24,30	22,70	0,00	-0,85
Sungai Serut	22,30	25,70	0,00	1,79
Muara Bangka Hulu	35,90	47,40	0,00	3,53
<b>Bengkulu</b>	<b>312,90</b>	<b>377,00</b>	<b>0,00</b>	<b>2,36</b>

Sumber/ Source : BPS, Sensus Penduduk (SP) 2010 dan Proyeksi Penduduk Indonesia 2015–2045/BPS-Statistics Indonesia, 2010 Population Census and Indonesia Population Projection 2015–2045



Lanjutan Tabel/Continued Table 3.1.1

Kecamatan Subdistrict	Persentase Penduduk Percentage of Total Population		Kepadatan Penduduk per km <sup>2</sup> Population Density per sq.km	
	2010	2018	2010	2018
(1)	(6)	(7)	(8)	(9)
Selebar	15,02	19,66	1 013,81	1 598,36
Kampung Melayu	9,20	11,54	1 244,60	1 879,86
Gading Cempaka	12,72	12,20	2 760,06	3 190,01
Ratu Agung	15,95	13,47	4 528,13	4 700,54
Ratu Samban	7,96	6,10	8 767,61	8 098,59
Singaran Pati	12,78	11,35	3 496,50	3 741,26
Teluk Segara	7,77	6,02	8 804,35	8 224,64
Sungai Serut	7,13	6,82	1 648,19	1 899,48
Muara Bangka Hulu	11,47	12,57	1 548,75	2 044,87
<b>Bengkulu</b>	<b>100,00</b>	<b>100,00</b>	<b>2 062,62</b>	<b>2 485,17</b>

Sumber/ Source : BPS, Sensus Penduduk (SP) 2010 dan Proyeksi Penduduk Indonesia 2015–2045/BPS-  
Statistics Indonesia, 2010 Population Census and Indonesia Population Projection 2015–  
2045

Lanjutan Tabel/*Continued Table 3.1.1*

Kecamatan <i>Subdistrict</i>	Rasio Jenis Kelamin Penduduk <i>Population Sex Ratio</i>	
	2010	2018
(1)	(10)	(11)
Selebar	103,46	103,01
Kampung Melayu	104,26	104,23
Gading Cempaka	98,01	98,28
Ratu Agung	100,40	99,23
Ratu Samban	97,62	94,92
Singaran Pati	101,01	100,94
Teluk Segara	94,40	94,02
Sungai Serut	100,90	99,22
Muara Bangka Hulu	105,14	105,19
<b>Bengkulu</b>	<b>100,83</b>	<b>100,75</b>

Sumber/ Source : BPS, Sensus Penduduk (SP) 2010 dan Proyeksi Penduduk Indonesia 2015–2045/BPS-  
Statistics Indonesia, 2010 Population Census and Indonesia Population Projection 2015–  
2045

3.2 Ketenagakerjaan/*Employment*

**Tabel 3.2.1** Jumlah Penduduk Berumur 15 Tahun ke Atas Menurut Jenis Kegiatan Selama Seminggu yang Lalu dan Jenis Kelamin di Kota Bengkulu, 2018  
*Population Aged 15 Years and Over by Type of Activity During The Previous Week and Sex in Bengkulu Municipality, 2018*

Kegiatan Utama <i>Main Activity</i>	Jenis Kelamin/Sex		
	Laki-laki <i>Male</i>	Perempuan <i>Female</i>	Jumlah <i>Total</i>
(1)	(2)	(3)	(4)
<b>Angkatan Kerja/<i>Economically Active</i></b>	<b>106 241</b>	<b>73 366</b>	<b>179 607</b>
Bekerja/ <i>Working</i>	101 004	69 615	170 619
Pengangguran Terbuka/ <i>Unemployment</i>	5 237	3751	8 988
<b>Bukan Angkatan Kerja <i>Economically Inactive</i></b>	<b>33 138</b>	<b>66 442</b>	<b>99 580</b>
Sekolah/ <i>Attending School</i>	18 734	24 495	43 229
Mengurus Rumah Tangga/ <i>Housekeeping</i>	7 945	39 982	47 927
Lainnya/ <i>Others</i>	6459	1 965	2 009
<b>Jumlah/<i>Total</i></b>	<b>139 379</b>	<b>139 808</b>	<b>279 187</b>
<b>Tingkat Partisipasi Angkatan Kerja <i>Economically Active Participation Rate</i></b>	<b>76,22</b>	<b>52,48</b>	<b>64,33</b>
<b>Tingkat Pengangguran/<i>Unemployment Rate</i></b>	<b>4,93</b>	<b>5,11</b>	<b>5,00</b>

Sumber/*Source*: Survei Angkatan Kerja Nasional Agustus/August National Labor Force Survey

**Tabel 3.2.2 Jumlah Penduduk Berumur 15 Tahun ke Atas Menurut Pendidikan Tertinggi yang Ditamatkan dan Jenis Kegiatan Selama Seminggu yang Lalu di Kota Bengkulu, 2018**  
*Population Aged 15 Years and Over by Educational Attainment and Type of Activity During The Previous Week in Bengkulu Municipality, 2018*

Pendidikan Tertinggi yang Ditamatkan <i>Educational Attainment</i>	Angkatan Kerja/ <i>Economically Active</i>		
	Bekerja <i>Working</i>	Pengangguran Terbuka <i>Unemployment</i>	Jumlah Total
(1)	(2)	(3)	(4)
Sekolah Dasar ke Bawah <i>Elementary School Below</i>	27 753	888	28 641
Sekolah Menengah Pertama <i>Junior High School</i>	29 489	1 511	31 000
Sekolah Menengah Atas <i>Senior High School</i>	44 121	1 981	46 102
Sekolah Menengah Atas Kejuruan <i>Vocational Senior High School</i>	26 277	352	26 629
Diploma I/II/III/Akademi <i>Diploma I/II/III/Academy</i>	7 153	1 108	8 261
Universitas/ <i>University</i>	35 826	3 148	38 974
<b>Jumlah/Total</b>	170 619	8 988	179 607

Sumber/Source: Survei Angkatan Kerja Nasional Agustus/August National Labor Force Survey

**Tabel 3.2.3** Jumlah Penduduk Berumur 15 Tahun ke Atas yang Bekerja Selama Seminggu yang Lalu Menurut Kelompok Umur dan Jenis Kelamin di Kota Bengkulu, 2018  
*Population Aged 15 Years and Over Who Worked During the Previous Week by Age Group and Sex in Bengkulu Municipality, 2018*

Kelompok Umur <i>Age Group</i>	Jenis Kelamin/Sex		
	Laki-laki <i>Male</i>	Perempuan <i>Female</i>	Jumlah <i>Total</i>
(1)	(2)	(3)	(4)
15 - 24	17 097	9 158	26 255
25 - 29	12 585	7 475	20 060
30 - 34	13 275	10 354	23 629
35 - 44	26 964	21 600	48 564
45 - 54	20 603	14 795	35 398
55 - 59	6 256	2 538	8 794
60+	4 224	3 695	7 919
<b>Jumlah/Total</b>	<b>101 004</b>	<b>69 615</b>	<b>170 619</b>

Sumber/Source: Survei Angkatan Kerja Nasional Agustus/August National Labor Force Survey

**Tabel 3.2.4 Jumlah Penduduk Berumur 15 Tahun ke Atas yang Bekerja Selama Seminggu yang Lalu Menurut Lapangan Pekerjaan Utama dan Jenis Kelamin di Kota Bengkulu, 2018**  
**Population Aged 15 Years and Over Who Worked During the Previous Week by Main Industry and Sex in Bengkulu Municipality, 2018**

	Lapangan Pekerjaan Utama <i>Main Industry</i>	Jenis Kelamin/Sex		
		Laki-laki <i>Male</i>	Perempuan <i>Female</i>	Jumlah <i>Total</i>
	(1)	(2)	(3)	(4)
A	Pertanian, Kehutanan, dan Perikanan/ <i>Agriculture, Forestry, and Fishing</i>	12 953	2 135	15 088
B	Pertambangan dan Penggalian/ <i>Mining and Quarrying</i>	1 114	148	1 262
C	Industri Pengolahan/ <i>Manufacturing</i>	5 736	8 449	14 185
D	Pengadaan Listrik dan Gas/ <i>Electricity and Gas</i>	618	0	618
E	Pengadaan Air; Pengelolaan Sampah, Limbah, dan Daur Ulang/ <i>Water Supply; Sewerage, Waste Management, and Remediation Activities</i>	3 524	2 216	5 740
F	Konstruksi/ <i>Construction</i>	11 515	298	11 813
G	Perdagangan Besar dan Eceran; Reparasi Mobil dan Sepeda Motor/ <i>Wholesale and Retail Trade; Repair of Motor Vehicles and Motorcycles</i>	24 289	20 845	45 134
H	Transportasi dan Pergudangan/ <i>Transportation and Storage</i>	8 234	1 095	9 329
I	Penyediaan Akomodasi dan Makan Minum/ <i>Accommodation and Food Service Activities</i>	6 451	9 651	16 102
J	Informasi dan Komunikasi/ <i>Information and Communication</i>	968	0	968
K	Jasa Keuangan dan Asuransi/ <i>Financial and Insurance Activities</i>	3 055	2 276	5 331
L	Real Estat/ <i>Real Estate Activities</i>	439	87	526
M,N	Jasa Perusahaan/ <i>Business Activities</i>	3 508	1 270	4 778
O	Administrasi Pemerintahan, Pertahanan, dan Jaminan Sosial Wajib/ <i>Public Administration and Defence; Compulsory Social Security</i>	10 238	5 827	16 065
P	Jasa Pendidikan/ <i>Education</i>	4 169	6 812	10 981
Q	Jasa Kesehatan dan Kegiatan Sosial/ <i>Human Health and Social Work Activities</i>	602	3 910	4 512
R,S,T,U	Jasa Lainnya/ <i>Other Services Activities</i>	3 591	4 596	8 187
	<b>Jumlah/Total</b>	<b>101 004</b>	<b>69 615</b>	<b>170 619</b>

Sumber/Source: Survei Angkatan Kerja Nasional Agustus/August National Labor Force Survey

**Tabel 3.2.5 Jumlah Penduduk Berumur 15 Tahun ke Atas yang Bekerja Selama Seminggu yang Lalu Menurut Status Pekerjaan Utama dan Jenis Kelamin di Kota Bengkulu, 2018**  
**Population Aged 15 Years and Over Who Worked During the Previous Week by Main Employment Status and Sex in Bengkulu Municipality, 2018**

Status Pekerjaan Utama <i>Main Employment Status</i>	Jenis Kelamin/Sex		
	Laki-laki <i>Male</i>	Perempuan <i>Female</i>	Jumlah <i>Total</i>
(1)	(2)	(3)	(4)
Berusaha Sendiri <i>Own Account Worker</i>	16 851	14 837	31 688
Berusaha Dibantu Buruh Tidak Tetap/Buruh Tak Dibayar <i>Employer Assisted by Temporary Worker/Unpaid Worker</i>	11 036	7 043	18 079
Berusaha Dibantu Buruh Tetap/Buruh Dibayar <i>Employer Assisted by Permanent Worker/Paid Worker</i>	7 123	2 253	9 376
Buruh/Karyawan/Pegawai <i>Regular Employee</i>	56 270	33 515	89 785
Pekerja Bebas <i>Casual Employee</i>	5 938	533	6 471
Pekerja Keluarga/Tak Dibayar <i>Family Worker/Unpaid Worker</i>	3 786	11 434	15 220
<b>Jumlah/Total</b>	<b>101 004</b>	<b>69 615</b>	<b>170 619</b>

Sumber/Source: Survei Angkatan Kerja Nasional Agustus/August National Labor Force Survey

# BAB 4 SOSIAL DAN KESEJAHTERAAN

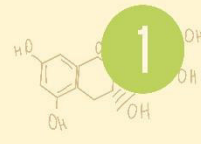

21 010 murid SMA/ sederajat

2

19 468 murid SMP/ sederajat

3

41 487 murid SD/ sederajat

4

8.293 murid PAUD/ sederajat

## Jumlah Murid





## PENJELASAN TEKNIS

## TECHNICAL NOTES

- |   |   |
|---|---|
| <p>1. <b>Tidak/belum pernah sekolah</b> adalah mereka yang tidak pernah atau belum pernah terdaftar dan tidak pernah atau belum pernah aktif mengikuti pendidikan di suatu jenjang pendidikan formal. Termasuk juga yang tamat/belum tamat taman kanak-kanak tetapi tidak melanjutkan ke sekolah dasar.</p> | <p>1. <b><i>Not/never attending school</i></b> is someone who has never attended or never been registered in a formal education, such as primary, secondary, and tertiary education. Those who just completed kindergarten are considered as never attended school.</p> |
| <p>2. <b>Masih bersekolah</b> adalah mereka yang terdaftar dan aktif mengikuti pendidikan formal dan nonformal (Paket A, B, atau C), baik pendidikan dasar, menengah maupun pendidikan tinggi. Bagi mahasiswa yang sedang cuti dianggap masih bersekolah.</p>   | <p>2. <b><i>Attending school</i></b> is someone who is currently attending primary, secondary, or tertiary education, including package A, package B, or package C. College student who postpones his/her study is considered as attending school.</p>                  |
| <p>3. <b>Tidak bersekolah lagi</b> adalah mereka yang pernah terdaftar dan aktif mengikuti pendidikan di suatu jenjang pendidikan formal dan nonformal (Paket A, B, atau C), tetapi pada saat pencacahan tidak lagi terdaftar dan tidak aktif mengikuti pendidikan.</p>                                     | <p>3. <b><i>Not attending school anymore</i></b> is someone who had enrolled and participated in formal and non-formal education in the past including package A, package B, or package C, but currently does not attend school.</p>                                    |
| <p>4. <b>Tamat sekolah</b> adalah menyelesaikan pelajaran yang ditandai dengan lulus ujian akhir pada kelas atau tingkat terakhir</p>   | <p>4. <b><i>Completed particular level of education</i></b> is someone who has completed particular level of education in private or public</p>   |

suatu jenjang pendidikan di sekolah negeri maupun swasta dengan mendapatkan tanda tamat belajar/ijazah. Seseorang yang belum mengikuti pelajaran pada kelas tertinggi tetapi telah mengikuti ujian akhir dan lulus dianggap tamat sekolah.

*school and accepting graduation certificate. Someone who has never attended the highest grade but passed the final exam is considered as completed particular level of education.*

5. **Dapat membaca dan menulis** artinya dapat membaca dan menulis kata-kata/kalimat sederhana dengan suatu aksara tertentu.
5. ***Able to read and write*** is the ability to read and write at least a simple sentence in any letter of alphabets.
6. **Rumah Sakit** adalah tempat pemeriksaan dan perawatan kesehatan, biasanya berada di bawah pengawasan dokter/tenaga medis, yang melayani penderita yang sakit untuk berobat rawat jalan atau rawat inap.
6. ***Hospital*** is a place for health check, usually controlled/supervised by doctors/medical personnel to serve the ill patients to get outpatient or inpatient treatment services.
7. **Puskesmas (Pusat Kesehatan Masyarakat)** adalah unit pelaksana teknis dinas kesehatan Kota/ kota yang mempunyai fungsi utama sebagai penyelenggara pelayanan kesehatan tingkat pertama. Wilayah kerja puskesmas maksimal adalah satu kecamatan dan untuk dapat menjangkau wilayah kerjanya, puskesmas mempunyai jaringan pelayanan yang meliputi unit Puskesmas Pembantu (Pustu),
7. ***Public Health Center*** is technical implementation unit of Municipality health department that have the primary function as a first-level health care providers. The working area standard of public health center is one district and to reach their working areas, public health centers have a service network covering subsidiary of public health center, mobile public health center units,

unit Puskesmas Keliling (Puskel), dan unit bidan desa/komunitas (Peraturan Menteri Kesehatan RI No. 75 Tahun 2014 Tentang Pusat Kesehatan Masyarakat).

*and midwife units (Regulation of the Minister of Health of Indonesia Number 75 Year 2014 about Public Health Center).*

8. **Bencana Alam** adalah peristiwa atau serangkaian peristiwa yang mengancam dan mengganggu kehidupan/penghidupan masyarakat yang disebabkan oleh faktor alam antara lain berupa gempa bumi, tsunami, gunung meletus, banjir, kekeringan, angin topan, dan tanah longsor sehingga mengakibatkan kerugian materi maupun non-materi.

8. **Natural Disaster** is an event or series of events that threaten and disrupt the lives and livelihoods caused by natural factors such as: *earthquake, tsunami, volcanic eruption, flood, flash flood, drought, typhoon/cyclone, and landslide so it can lead to result in loss of material and non-material.*

**ULASAN****DESCRIPTION**

Keadaan sosial penduduk Kota Bengkulu digambarkan dalam beberapa variabel antara lain pendidikan, kesehatan dan keluarga berencana, agama dan fasilitas layanan sosial.

Dalam bidang pendidikan, pada tahun 2018 di Kota Bengkulu memiliki gedung sekolah sebanyak 267 yang terdiri dari gedung Raudatul Athfal (RA), Sekolah Dasar (SD), Madrasah Ibtidaiyah (MI), Sekolah Menengah Pertama (SMP), Madrasah Tsanawiyah (MTs), Sekolah Menengah Atas (SMA), Sekolah Menengah Kejuruan (SMK) dan gedung Madrasah Aliyah (MA).

Fasilitas kesehatan merupakan salah satu tolak ukur dalam pencapaian pelaksanaan pembangunan di Kota Bengkulu. Pada tahun 2018 terdapat 8 buah rumah sakit pemerintah di wilayah Kota Bengkulu. Sedangkan fasilitas kesehatan lainnya yakni puskesmas dan puskesmas pembantu sebanyak 23 dan 44.

Jumlah agama yang dianut penduduk Kota Bengkulu ada lima yaitu Islam, Kristen, Katholik, Hindu, dan Budha. Diantara agama-agama tersebut, Islam merupakan agama dengan jumlah pemeluk terbesar. Jumlah masjid yang terdapat di Kota

*The social circumstances of people in Bengkulu Municipality are described in several variables, i.e. education, health and family planning, religion and social service facility.*

*In education sector, 2018, Bengkulu Municipality has 267 school buildings, which consist of Primary School buildings (SD), Raudatul Athfal (RA), Junior High School buildings (SMP), Madrasah Tsanawiyah (MTs), Senior High School buildings (SMA), Vocational High School (SMK) and Madrasah Aliyah (MA).*

*Health facilities are one of benchmarks of the achievements on the implementation of development Bengkulu Municipality. In 2018 there are eight unit of government hospitals in Bengkulu Municipality. On the other hand, there are other health facilities namely 23 public health centers and 44 secondary public health centers.*

*There are five religions affiliated by population in Bengkulu Municipality; i.e. Islam, Christianity, Catholicism, Hinduism, and Buddhism. Among these religions, Islam is a religion with the largest number of followers. The number of mosque in Bengkulu Municipality reaches 449, mushollah 112, church 21, 2 temple and vihara 1.*

Bengkulu sebanyak 449, mushollah 112, gereja 21, 2 pura dan wihara ada 2.

Pembangunan dan peningkatan fasilitas transportasi seperti jalan dan jembatan penting demi memudahkan hubungan komunikasi dan proses mobilisasi penduduk antar daerah dalam menunjang kelancaran distribusi barang dan jasa sehingga berdampak pada peningkatan pertumbuhan ekonomi, utamanya untuk daerah-daerah sulit terjangkau dan terisolir.

Pada tahun 2018, panjang jalan Kota di Kota Bengkulu adalah sepanjang 987.387,00 km. Sebesar 84,45 persen atau 833.892,02 km merupakan jalan aspal, 6,99 persen atau 69.044,2 km merupakan jalan koral (kerikil), dan 2,47 persen atau 60.100,07 km merupakan jalan tanah. Dari panjang jalan tersebut 44,53 persen kondisi jalannya baik dan yang lainnya beraneka kondisi jalan.

*The development and improvement of transportation facilities such as roads and bridges are important to ease communication and the mobilization process of the population among regions in boosting the distribution of goods and services so it has an impact on the economic growth, especially for remote and isolated areas.*

*In 2018, the length of roads in Bengkulu Tenagh Municipality is 987.387,00 km. As much as 84,45 percent of it or 833.892,02 km is pavement roads, 6,99 percent or 69.044,2 km is coral (gravel) roads, and 2,47 percent or 60.100,07 km is land roads. As much as 44.53 percent of the road length, are in good conditions, while the remaining is in various conditions.*

**Gambar 4** Jumlah Sekolah Menurut Jenjang Pendidikan di Kota Bengkulu, 2011,2014,2018  
*Picture* **Number of School by Educational Level in Bengkulu Municipality, 2011, 2014, 2018**

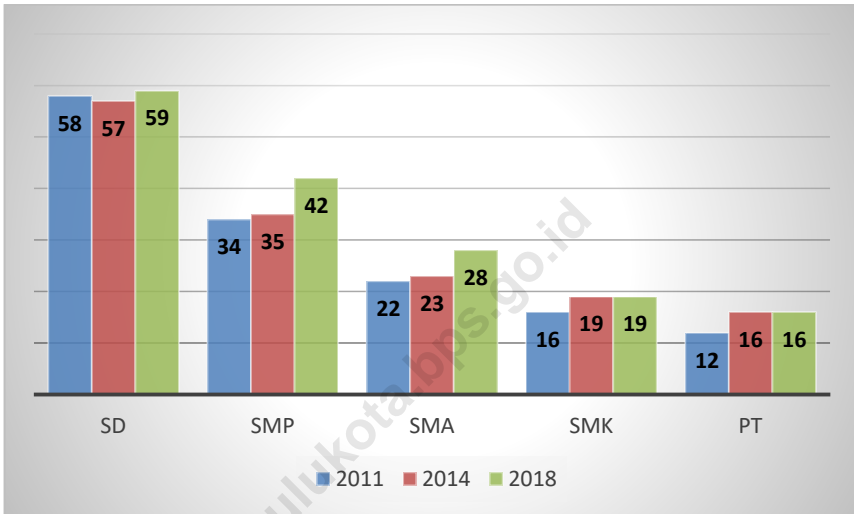

4.1 Pendidikan/*Education*

**Tabel 4.1.1** Jumlah Sekolah, Guru, dan Murid Taman Kanak-Kanak (TK) di Bawah Kementerian Pendidikan dan Kebudayaan Menurut Kecamatan di Kota Bengkulu, 2017/2018  
**Table** *Number of Schools, Teachers, and Pupils in Kindergarten Under The Ministry of Education and Culture by Subdistrict in Bengkulu Municipality, 2017/2018*

Kecamatan <i>Subdistrict</i>	Sekolah <i>Schools</i>		Jumlah <i>Total</i>
	Negeri <i>Public</i>	Swasta <i>Private</i>	
(1)	(2)	(3)	(4)
Selebar	...	...	...
Kampung Melayu	...	...	...
Gading Cempaka	...	...	...
Ratu Agung	...	...	...
Ratu Samban	...	...	...
Singaran Pati	...	...	...
Teluk Segara	...	...	...
Sungai Serut	...	...	...
Muara Bangka Hulu	...	...	...
Bengkulu	...	...	245



Lanjutan Tabel/Continued Tabel 4.1.1

Kecamatan Subdistrict	Guru/ Teachers		
	Negeri Public	Swasta Private	Jumlah Total
(1)	(2)	(3)	(4)
Selebar	...	...	...
Kampung Melayu	...	...	...
Gading Cempaka	...	...	...
Ratu Agung	...	...	...
Ratu Samban	...	...	...
Singaran Pati	...	...	...
Teluk Segara	...	...	...
Sungai Serut	...	...	...
Muara Bangka Hulu	...	...	...
Bengkulu	...	...	1 028

Lanjutan Tabel/Continued Tabel 4.1.1

Kecamatan <i>Subdistrict</i>	Murid/ Pupils		
	Negeri <i>Public</i>	Swasta <i>Private</i>	Jumlah <i>Total</i>
(1)	(2)	(3)	(4)
Selebar	...	...	...
Kampung Melayu	...	...	...
Gading Cempaka	...	...	...
Ratu Agung	...	...	...
Ratu Samban	...	...	...
Singaran Pati	...	...	...
Teluk Segara	...	...	...
Sungai Serut	...	...	...
Muara Bangka Hulu	...	...	...
Bengkulu	...	...	8 293

Sumber/Source: Dinas Pendidikan dan Kebudayaan/ *Educations and Culture office*

**Tabel 4.1.2 Jumlah Sekolah, Guru, dan Murid Raudatul Athfal (RA) di Bawah Kementerian Agama Menurut Kecamatan di Kota Bengkulu, 2018/2019**  
**Number of Schools, Teachers, and Pupils in Raudatul Athfal (RA) Under The Ministry of Religious Affairs by Subdistrict in Bengkulu Municipality, 2018/2019**

Kecamatan Subdistrict	Raudatul Athfal (RA) / Raudatul Athfal (RA)					
	Sekolah Schools		Guru Teachers		Murid Pupils	
	2017/2018	2018/2019	2017/2018	2018/2019	2017/2018	2018/2019
(1)	(2)	(3)	(4)	(5)	(6)	(7)
Selebar	...	...	...	...	...	...
Kampung Melayu	...	...	...	...	...	...
Gading Cempaka	...	...	...	...	...	...
Ratu Agung	...	...	...	...	...	...
Ratu Samban	...	...	...	...	...	...
Singaran Pati	...	...	...	...	...	...
Teluk Segara	...	...	...	...	...	...
Sungai Serut	...	...	...	...	...	...
Muara Bangkahulu	...	...	...	...	...	...
<b>Bengkulu</b>	<b>41</b>	<b>41</b>	<b>161</b>	<b>185</b>	<b>1 205</b>	<b>1 525</b>

Catatan/ Note : Seluruh Raudatul Athfal (RA) berstatus swasta/ All Raudatul Athfal (RA) are private

Sumber/ Source : Kementerian Agama, EMIS, data semester genap laporan sampai dengan 30 Juni 2019/ Ministry of Religious Affairs, EMIS, even semester report data up to 30th June 2019

**Tabel 4.1.3 Jumlah Sekolah, Guru, dan Murid Sekolah Dasar (SD) di Bawah Kementerian Pendidikan dan Kebudayaan Menurut Kecamatan di Kota Bengkulu, 2017/2018**  
***Number of Schools, Teachers, and Pupils in Primary Schools Under The Ministry of Education and Culture by Subdistrict in Bengkulu Municipality, 2017/2018***

Kecamatan Subdistrict	Sekolah/Schools		
	Negeri/Public	Swasta/Private	Jumlah/Total
(1)	(2)	(3)	(4)
Selebar	11	3	14
Kampung Melayu	6	...	6
Gading Cempaka	10	2	12
Ratu Agung	16	6	22
Ratu Samban	7	2	9
Singaran Pati	6	3	9
Teluk Segara	9	4	13
Sungai Serut	7	2	9
Muara Bangkahulu	9	...	9
Bengkulu	81	22	103

Lanjutan Tabel/*Continued Table* 4.1.3

Kecamatan <i>Subdistrict</i>	Guru <sup>1</sup> / <i>Teachers</i> <sup>1</sup>		
	Negeri/ <i>Public</i>	Swasta/ <i>Private</i>	Jumlah/ <i>Total</i>
(1)	(5)	(6)	(7)
Selebar	227	62	289
Kampung Melayu	111	...	111
Gading Cempaka	219	31	250
Ratu Agung	218	212	430
Ratu Samban	105	15	120
Singaran Pati	129	62	191
Teluk Segara	144	47	191
Sungai Serut	99	42	141
Muara Bangkahulu	147	...	147
Bengkulu	1 399	471	1 870

Lanjutan Tabel/*Continued Table* 4.1.3

Kecamatan <i>Subdistrict</i>	Murid/ <i>Students</i>		
	Negeri/ <i>Public</i>	Swasta/ <i>Private</i>	Jumlah/ <i>Total</i>
(1)	(8)	(9)	(10)
Selebar	5 487	909	6 396
Kampung Melayu	2 845	...	2 845
Gading Cempaka	4 745	455	5 200
Ratu Agung	4 561	2 775	7 336
Ratu Samban	2 139	178	2 317
Singaran Pati	2 713	663	3 376
Teluk Segara	2 994	731	3 725
Sungai Serut	2 031	480	2 511
Muara Bangkahulu	3 113	...	3 113
Bengkulu	30 628	6 191	36 819

Catatan/*Note*: <sup>1</sup> Jumlah Guru Termasuk Kepala Sekolah dan Guru/*The Total of Teachers Including Headmaster and Teachers*

Sumber/*Source*: Kementerian Pendidikan dan Kebudayaan, Data Semester Ganjil/*Ministry of Educations and Culture, Odd Semester Data*

**Tabel 4.1.4** Jumlah Sekolah, Guru, dan Madrasah Ibtidaiyah (MI) di Bawah Kementerian Agama Menurut Kecamatan di Kota Bengkulu, 2017/2018  
**Number of Schools, Teachers, and Pupils in Madrasah Ibtidaiyah (MI) Under The Ministry of Religious Affairs by Subdistrict in Bengkulu Municipality, 2017/2018**

Kecamatan Subdistrict	Sekolah/Schools		
	Negeri/Public	Swasta/Private	Jumlah/Total
(1)	(2)	(3)	(4)
Selebar	...	...	...
Kampung Melayu	...	...	...
Gading Cempaka	...	...	...
Ratu Agung	...	...	...
Ratu Samban	...	...	...
Singaran Pati	...	...	...
Teluk Segara	...	...	...
Sungai Serut	...	...	...
Muara Bangkahulu	...	...	...
Bengkulu	2	15	17

Lanjutan Tabel/*Continued Table* 4.1.4

Kecamatan <i>Subdistrict</i>	Guru/ <i>Teachers</i>		
	Negeri/ <i>Public</i>	Swasta/ <i>Private</i>	Jumlah/ <i>Total</i>
(1)	(5)	(6)	(7)
Selebar	...	...	...
Kampung Melayu	...	...	...
Gading Cempaka	...	...	...
Ratu Agung	...	...	...
Ratu Samban	...	...	...
Singaran Pati	...	...	...
Teluk Segara	...	...	...
Sungai Serut	...	...	...
Muara Bangkahulu	...	...	...
Bengkulu	109	269	378



Lanjutan Tabel/*Continued Table* 4.1.4

Kecamatan Subdistrict	Murid/Students		
	Negeri/ <i>Public</i>	Swasta/ <i>Private</i>	Jumlah/ <i>Total</i>
(1)	(8)	(9)	(10)
Selebar	...	...	...
Kampung Melayu	...	...	...
Gading Cempaka	...	...	...
Ratu Agung	...	...	...
Ratu Samban	...	...	...
Singaran Pati	...	...	...
Teluk Segara	...	...	...
Sungai Serut	...	...	...
Muara Bangkahulu	...	...	...
Bengkulu	1 869	2 799	4 668

Sumber/*Source*: Kemeterian Agama, Data Semester Ganjil/*Ministry of Religious Affairs, Odd Semester Data*

**Tabel 4.1.5 Jumlah Sekolah, Guru, dan Murid Sekolah Menengah Pertama (SMP) di Bawah Kementerian Pendidikan dan Kebudayaan Menurut Kecamatan di Kota Bengkulu, 2017/2018**  
***Number of Schools, Teachers, and Pupils in Junior High Schools Under The Ministry of Education and Culture by Subdistrict in Bengkulu Municipality, 2017/2018***

Kecamatan Subdistrict	Sekolah/Schools		
	Negeri/Public	Swasta/Private	Jumlah/Total
(1)	(2)	(3)	(4)
Selebar	4	2	6
Kampung Melayu	3	...	3
Gading Cempaka	3	3	6
Ratu Agung	2	5	7
Ratu Samban	2	...	2
Singaran Pati	3	1	4
Teluk Segara	3	3	6
Sungai Serut	2	1	3
Muara Bangkahulu	3	2	5
Bengkulu	25	17	42

Lanjutan Tabel/*Continued Table 4.1.5*

Kecamatan <i>Subdistrict</i>	Guru <sup>1</sup> / <i>Teachers</i> <sup>1</sup>		
	Negeri/ <i>Public</i>	Swasta/ <i>Private</i>	Jumlah/ <i>Total</i>
(1)	(5)	(6)	(7)
Selebar	146	18	164
Kampung Melayu	50	...	50
Gading Cempaka	157	21	178
Ratu Agung	76	30	106
Ratu Samban	91	...	91
Singaran Pati	136	9	145
Teluk Segara	105	84	189
Sungai Serut	83	6	89
Muara Bangkahulu	97	18	115
Bengkulu	941	186	1 127

Lanjutan Tabel/*Continued Table* 4.1.5

Kecamatan <i>Subdistrict</i>	Murid/ <i>Students</i>		
	Negeri/ <i>Public</i>	Swasta/ <i>Private</i>	Jumlah/ <i>Total</i>
(1)	(8)	(9)	(10)
Selebar	2 372	243	2 615
Kampung Melayu	729	...	729
Gading Cempaka	2 813	174	2 987
Ratu Agung	1 269	312	1 581
Ratu Samban	1 408	...	1 408
Singaran Pati	1 845	47	1 892
Teluk Segara	1 697	1 285	2 982
Sungai Serut	1 310	57	1 367
Muara Bangkahulu	1 490	126	1 616
<b>Bengkulu</b>	<b>14 933</b>	<b>2 244</b>	<b>17 177</b>

Catatan/*Note*: <sup>1</sup> Jumlah Guru Termasuk Kepala Sekolah dan Guru/*The Total of Teachers Including Headmaster and Teachers*

Sumber/*Source*: Kementerian Pendidikan dan Kebudayaan, Data Semester Ganjil/*Ministry of Educations and Culture, Odd Semester Data*

**Tabel 4.1.6** Jumlah Sekolah, Guru, dan Madrasah Tsanawiyah (MTs) di Bawah Kementerian Agama Menurut Kecamatan di Kota Bengkulu, 2017/2018  
**Table** *Number of Schools, Teachers, and Pupils in Madrasah Tsanawiyah (MTs) Under The Ministry of Religious Affairs by Subdistrict in Bengkulu Municipality, 2017/2018*

Kecamatan Subdistrict	Sekolah/Schools		
	Negeri/Public	Swasta/Private	Jumlah/Total
(1)	(2)	(3)	(4)
Selebar	...	...	...
Kampung Melayu	...	...	...
Gading Cempaka	...	...	...
Ratu Agung	...	...	...
Ratu Samban	...	...	...
Singaran Pati	...	...	...
Teluk Segara	...	...	...
Sungai Serut	...	...	...
Muara Bangkahulu	...	...	...
Bengkulu	2	6	9

Lanjutan Tabel/*Continued Table* 4.1.6

Kecamatan <i>Subdistrict</i>	Guru/ <i>Teachers</i>		
	Negeri/ <i>Public</i>	Swasta/ <i>Private</i>	Jumlah/ <i>Total</i>
(1)	(5)	(6)	(7)
Selebar	...	...	...
Kampung Melayu	...	...	...
Gading Cempaka	...	...	...
Ratu Agung	...	...	...
Ratu Samban	...	...	...
Singaran Pati	...	...	...
Teluk Segara	...	...	...
Sungai Serut	...	...	...
Muara Bangkahulu	...	...	...
Bengkulu	112	92	204

Lanjutan Tabel/*Continued Table* 4.1.6

Kecamatan <i>Subdistrict</i>	Murid/ <i>Students</i>		
	Negeri/ <i>Public</i>	Swasta/ <i>Private</i>	Jumlah/ <i>Total</i>
(1)	(8)	(9)	(10)
Selebar	...	...	...
Kampung Melayu	...	...	...
Gading Cempaka	...	...	...
Ratu Agung	...	...	...
Ratu Samban	...	...	...
Singaran Pati	...	...	...
Teluk Segara	...	...	...
Sungai Serut	...	...	...
Muara Bangkahulu	...	...	...
Bengkulu	1 405	886	2 291

Sumber/*Source*: Kementerian Agama, EMIS, data semester genap laporan sampai dengan 30 Juni 2019/ Ministry of Religious Affairs, EMIS, even semester report data up to 30th June 2019

**Tabel 4.1.7** Jumlah Sekolah, Guru, dan Murid Sekolah Menengah Atas (SMA) di Bawah Kementerian Pendidikan dan Kebudayaan Menurut Kecamatan di Kota Bengkulu, 2017/2018  
**Table** *Number of Schools, Teachers, and Pupils in Senior High Schools Under The Ministry of Education and Culture by Subdistrict in Bengkulu Municipality, 2017/2018*

Kecamatan Subdistrict	Sekolah/Schools		
	Negeri/Public	Swasta/Private	Jumlah/Total
(1)	(2)	(3)	(4)
Selebar	2	1	3
Kampung Melayu	1	...	1
Gading Cempaka	1	3	4
Ratu Agung	1	4	5
Ratu Samban	2	1	3
Singaran Pati	1	1	2
Teluk Segara	1	2	3
Sungai Serut	1	1	2
Muara Bangkahulu	2	...	2
Bengkulu	12	13	25



Lanjutan Tabel/*Continued Table 4.1.7*

Kecamatan <i>Subdistrict</i>	Guru <sup>1</sup> / <i>Teachers</i> <sup>1</sup>		
	Negeri/ <i>Public</i>	Swasta/ <i>Private</i>	Jumlah/ <i>Total</i>
(1)	(5)	(6)	(7)
Selebar	111	5	116
Kampung Melayu	13	...	13
Gading Cempaka	78	27	105
Ratu Agung	69	39	108
Ratu Samban	136	16	152
Singaran Pati	61	13	74
Teluk Segara	57	49	106
Sungai Serut	8	3	11
Muara Bangkahulu	97	...	97
Bengkulu	630	152	782

Lanjutan Tabel/*Continued Table* 4.1.7

Kecamatan <i>Subdistrict</i>	Murid/ <i>Students</i>		
	Negeri/ <i>Public</i>	Swasta/ <i>Private</i>	Jumlah/ <i>Total</i>
(1)	(8)	(9)	(10)
Selebar	1 555	56	1 611
Kampung Melayu	216	...	216
Gading Cempaka	1 067	551	1 618
Ratu Agung	987	382	1 369
Ratu Samban	1 864	150	2 014
Singaran Pati	987	117	1 104
Teluk Segara	777	754	1 531
Sungai Serut	104	43	147
Muara Bangkahulu	1 303	...	1 303
Bengkulu	8 860	2 053	10 913

Catatan/*Note*: <sup>1</sup> Jumlah Guru Termasuk Kepala Sekolah dan Guru/*The Total of Teachers Including Headmaster and Teachers*

Sumber/*Source*: Kementerian Pendidikan dan Kebudayaan, Data Semester Ganjil/*Ministry of Educations and Culture, Odd Semester Data*

**Tabel 4.1.8** Jumlah Sekolah, Guru, dan Murid Sekolah Menengah Kejuruan (SMK) di Bawah Kementerian Pendidikan dan Kebudayaan Menurut Kecamatan di Kota Bengkulu, 2017/2018  
**Number of Schools, Teachers, and Pupils in Vocational Schools Under The Ministry of Education and Culture by Subdistrict in Bengkulu Municipality, 2017/2018**

Kecamatan Subdistrict	Sekolah/Schools		
	Negeri/Public	Swasta/Private	Jumlah/Total
(1)	(2)	(3)	(4)
Selebar	...	3	3
Kampung Melayu	1	...	1
Gading Cempaka	2	4	6
Ratu Agung	2	5	7
Ratu Samban	1	1	2
Singaran Pati	...	...	...
Teluk Segara	...	1	1
Sungai Serut	1	1	2
Muara Bangkahulu	...	...	...
Bengkulu	7	15	22

Lanjutan Tabel/*Continued Table* 4.1.8

Kecamatan <i>Subdistrict</i>	Guru <sup>1</sup> / <i>Teachers</i> <sup>1</sup>		
	Negeri/ <i>Public</i>	Swasta/ <i>Private</i>	Jumlah/ <i>Total</i>
(1)	(5)	(6)	(7)
Selebar	...	28	28
Kampung Melayu	22	...	22
Gading Cempaka	203	62	265
Ratu Agung	92	73	165
Ratu Samban	88	12	100
Singaran Pati	...	...	...
Teluk Segara	...	10	10
Sungai Serut	49	13	62
Muara Bangkahulu	...	...	...
Bengkulu	454	198	652

Lanjutan Tabel/*Continued Table 4.1.8*

Kecamatan Subdistrict	Murid/Students		
	Negeri/Public	Swasta/Private	Jumlah/Total
(1)	(8)	(9)	(10)
Selebar	...	240	240
Kampung Melayu	279	...	279
Gading Cempaka	1 814	573	2 387
Ratu Agung	1 711	894	2 605
Ratu Samban	1 379	128	1 507
Singaran Pati	...	...	...
Teluk Segara	...	128	128
Sungai Serut	629	80	709
Muara Bangkahulu	...	...	...
<b>Bengkulu</b>	<b>5 812</b>	<b>2 043</b>	<b>7 855</b>

Catatan/Note: <sup>1</sup> Jumlah Guru Termasuk Kepala Sekolah dan Guru/*The Total of Teachers Including Headmaster and Teachers*

Sumber/Source: Kementerian Pendidikan dan Kebudayaan, Data Semester Ganjil/*Ministry of Educations and Culture, Odd Semester Data*

**Tabel 4.1.9 Jumlah Sekolah, Guru, dan Madrasah Aliyah (MA) di Bawah Kementerian Agama Menurut Kecamatan di Kota Bengkulu, 2017/2018**  
***Number of Schools, Teachers, and Pupils in Madrasah Aliyah (MA) Under The Ministry of Religious Affairs by Subdistrict in Bengkulu Municipality, 2017/2018***

Kecamatan Subdistrict	Sekolah/Schools		
	Negeri/Public	Swasta/Private	Jumlah/Total
(1)	(2)	(3)	(4)
Selebar	...	...	...
Kampung Melayu	...	...	...
Gading Cempaka	...	...	...
Ratu Agung	...	...	...
Ratu Samban	...	...	...
Singaran Pati	...	...	...
Teluk Segara	...	...	...
Sungai Serut	...	...	...
Muara Bangkahulu	...	...	...
Bengkulu	2	7	9

Lanjutan Tabel/*Continued Table* 4.1.9

Kecamatan <i>Subdistrict</i>	Guru/Teachers		
	Negeri/ <i>Public</i>	Swasta/ <i>Private</i>	Jumlah/ <i>Total</i>
(1)	(5)	(6)	(7)
Selebar	...	...	...
Kampung Melayu	...	...	...
Gading Cempaka	...	...	...
Ratu Agung	...	...	...
Ratu Samban	...	...	...
Singaran Pati	...	...	...
Teluk Segara	...	...	...
Sungai Serut	...	...	...
Muara Bangkahulu	...	...	...
Bengkulu	88	115	203

Lanjutan Tabel/*Continued Table* 4.1.9

Kecamatan <i>Subdistrict</i>	Murid/ <i>Students</i>		
	Negeri/ <i>Public</i>	Swasta/ <i>Private</i>	Jumlah/ <i>Total</i>
(1)	(8)	(9)	(10)
Selebar	...	...	...
Kampung Melayu	...	...	...
Gading Cempaka	...	...	...
Ratu Agung	...	...	...
Ratu Samban	...	...	...
Singaran Pati	...	...	...
Teluk Segara	...	...	...
Sungai Serut	...	...	...
Muara Bangkahulu	...	...	...
Bengkulu	1 677	565	2 242

Sumber/*Source*: Kemeterian Agama, Data Semester Ganjil/*Ministry of Religious Affairs, Odd Semester Data*



**Tabel 4.1.10 Jumlah Desa<sup>1</sup>/Kelurahan yang Memiliki Fasilitas Sekolah Menurut Kecamatan dan Tingkat Pendidikan di Kota Bengkulu, 2016-2018**  
**Number of Villages<sup>1</sup> Having Educational Facilities by Subdistrict and Educational Level in Bengkulu Municipality, 2016-2018**

Kecamatan Subdistrict	Sekolah Dasar (SD) Primary School			Sekolah Menengah Pertama (SMP) Junior High School		
	2011	2014	2018	2011	2014	2018
(1)	(2)	(3)	(4)	(5)	(6)	(7)
Selebar	6	6	6	4	5	5
Kampung Melayu	5	4	5	4	4	5
Gading Cempaka	5	5	5	3	3	3
Ratu Agung	7	7	7	6	6	8
Ratu Samban	7	6	6	4	3	3
Singaran Pati	6	6	6	4	4	5
Teluk Segara	9	10	10	4	4	5
Sungai Serut	6	6	7	2	3	3
Muara Bangkahulu	7	7	7	3	3	5
<b>Bengkulu</b>	<b>58</b>	<b>57</b>	<b>59</b>	<b>34</b>	<b>35</b>	<b>42</b>

Lanjutan Tabel/*Continued Table* 4.1.10

Kecamatan <i>Subdistrict</i>	Sekolah Menengah Atas (SMA) <i>Senior High School</i>			Sekolah Menengah Kejuruan (SMK) <i>Vocational School</i>		
	2011	2014	2018	2011	2014	2018
(1)	(2)	(3)	(4)	(5)	(6)	(7)
Selebar	4	4	4	1	2	2
Kampung Melayu	1	1	2	1	2	2
Gading Cempaka	3	3	3	3	3	3
Ratu Agung	3	4	6	5	6	6
Ratu Samban	3	3	4	3	2	2
Singaran Pati	4	3	3	1	2	1
Teluk Segara	2	2	2	1	1	1
Sungai Serut	0	1	1	1	1	2
Muara Bangkahulu	2	2	3	0	0	0
Bengkulu	22	23	28	16	19	19

Lanjutan Tabel/Continued Table 4.1.10

Kecamatan Subdistrict	Perguruan Tinggi University		
	2011	2014	2018
(1)	(2)	(3)	(4)
Selebar	1	2	2
Kampung Melayu	0	0	0
Gading Cempaka	4	5	5
Ratu Agung	2	3	3
Ratu Samban	0	1	0
Singaran Pati	1	1	1
Teluk Segara	2	3	3
Sungai Serut	0	0	0
Muara Bangkahulu	2	1	2
<b>Bengkulu</b>	<b>12</b>	<b>16</b>	<b>16</b>

Catatan/Note: <sup>1</sup> Desa Pada Tabel Ini Termasuk Unit Permukiman Transmigrasi (UPT) yang Masih Dibina Oleh Kementerian Terkait dan Nagari di Provinsi Sumatera Barat/Villages In This Table Include Transmigration Settlement Unit Which Is Still Fostered by The Relevant Ministries and The Nagari in The Province of Sumatera Barat

<sup>2</sup> Data Tergabung dengan Kecamatan Induk/Data Associated with the Parents Subdistrict

Sumber/Source: BPS, Pendataan Potensi Desa (PODES)/BPS-Statistics Indonesia, Village Potential Data Collection

## 4.2 Kesehatan/Health

**Tabel 4.2.1** Jumlah Desa<sup>1</sup>/Kelurahan yang Memiliki Sarana Kesehatan Menurut Kecamatan di Kota Bengkulu, 2011, 2014, dan 2018  
**Table** Number of Villages<sup>1</sup> Having Health Facilities by Subdistrict in Bengkulu Municipality, 2011, 2014, and 2018

Kecamatan Subdistrict	Rumah Sakit Hospital			Rumah Sakit Bersalin Maternity Hospital		
	2011	2014	2018	2011	2014	2018
(1)	(2)	(3)	(4)	(5)	(6)	(7)
Selebar	0	0	0	1	0	0
Kampung Melayu	0	0	0	0	0	0
Gading Cempaka	2	2	2	2	1	0
Ratu Agung	0	1	1	1	1	0
Ratu Samban	1	1	1	0	0	0
Singaran Pati	1	1	1	1	1	0
Teluk Segara	1	1	1	2	0	0
Sungai Serut	0	0	0	0	0	0
Muara Bangkahulu	0	0	0	0	0	0
Bengkulu	5	6	6	7	3	0

Lanjutan Tabel/*Continued Table 4.2.1*

Kecamatan Subdistrict	Poliklinik Polyclinic			Puskesmas Public Health Center		
	2011	2014	2018	2011	2014	2018
(1)	(2)	(3)	(4)	(5)	(6)	(7)
Selebar	0	1	0	2	2	3
Kampung Melayu	1	0	1	3	2	2
Gading Cempaka	0	0	0	3	3	3
Ratu Agung	1	2	3	3	3	5
Ratu Samban	1	1	0	2	2	2
Singaran Pati	1	0	0	2	2	2
Teluk Segara	1	1	3	2	2	2
Sungai Serut	0	0	0	1	0	1
Muara Bangkahulu	0	0	0	3	3	3
Bengkulu	5	5	7	21	19	23

Lanjutan Tabel/*Continued Table* 4.2.1

Kecamatan <i>Subdistrict</i>	Puskesmas Pembantu <i>Subsidiary of Public Health Center</i>			Apotek <i>Pharmacy</i>		
	2011	2014	2018	2011	2014	2018
(1)	(2)	(3)	(4)	(5)	(6)	(7)
Selebar	6	6	6	2	4	5
Kampung Melayu	3	3	3	2	0	4
Gading Cempaka	3	3	3	3	5	5
Ratu Agung	5	4	5	7	6	4
Ratu Samban	5	5	6	7	7	8
Singaran Pati	4	4	4	3	5	5
Teluk Segara	8	8	8	4	2	4
Sungai Serut	6	6	6	1	4	5
Muara Bangkahulu	4	5	3	4	4	6
<b>Bengkulu</b>	<b>44</b>	<b>44</b>	<b>44</b>	<b>33</b>	<b>37</b>	<b>46</b>

Catatan/Note: <sup>1</sup> Desa Pada Tabel Ini Termasuk Unit Permukiman Transmigrasi (UPT) yang Masih Dibina Oleh Kementerian Terkait dan Nagari di Provinsi Sumatera Barat/*Villages In This Table Include Transmigration Settlement Unit Which is Still Fostered by The Relevant Ministries and The Nagari in The Province of Sumatera Barat*  
 \* Data Tergabung dengan Kecamatan Induk/*Data Associated with the Parents Subdistrict*

Sumber/Source: BPS, Pendataan Potensi Desa (PODES)/*BPS-Statistics Indonesia, Village Potential Data Collection*

**Tabel 4.2.2 Jumlah Tenaga Kesehatan Menurut Kecamatan di Kota Bengkulu, 2018**  
**Table** **Number of Medical Personnel by Subdistrict in Bengkulu Municipality, 2018**

Kecamatan Subdistrict	Dokter Doctor	Perawat Nurse	Bidan Midwife	Farmasi Pharmaceutical	Ahli Gizi Nutricionist
(1)	(2)	(3)	(4)	(5)	(6)
Selebar	5	26	35	2	2
Kampung Melayu	5	13	20	1	2
Gading Cempaka	30	373	166	21	42
Ratu Agung	6	21	30	3	3
Ratu Samban	20	222	151	59	11
Singaran Pati	8	20	19	1	3
Teluk Segara	2	14	19	3	3
Sungai Serut	6	13	20	1	2
Muara Bangkahulu	6	34	29	3	1
<b>Bengkulu</b>	<b>88</b>	<b>736</b>	<b>489</b>	<b>94</b>	<b>69</b>

Catatan/Note: Dokter mencakup dokter umum, dokter gigi, dan dokter spesialis.

Sumber/Source: Profil kesehatan Kota Bengkulu tahun 2018

**Tabel 4.2.3 Jumlah Rumah Sakit Umum, Rumah Sakit Khusus, dan Puskesmas Menurut Kecamatan di Kota Bengkulu, 2016 dan 2017**  
***Number of General Hospital, Special Hospital, and Public Health Center by Subdistrict in Bengkulu Municipality, 2016 and 2017***

Kecamatan Subdistrict	Rumah Sakit Umum General Hospital		Rumah Sakit Khusus Special Hospital		Rumah Sakit Bersalin/Rumah Bersalin Maternity Hospital	
	2016	2017	2016	2017	2016	2017
(1)	(2)	(3)	(4)	(5)	(6)	(7)
Selebar	...	...	...	...	...	...
Kampung Melayu	...	...	...	...	...	...
Gading Cempaka	2	2	1	1	...	...
Ratu Agung	1	1	...	...	...	...
Ratu Samban	2	2	...	...	...	...
Singaran Pati	1	1	...	...	...	...
Teluk Segara	1	1	...	...	...	...
Sungai Serut	...	...	...	...	...	...
Muara Bangkahulu	...	...	...	...	...	...
Bengkulu	7	7	1	1	–	–

Sumber/Source: Profil kesehatan Kota Bengkulu tahun 2018



Lanjutan Tabel/*Continued Table 4.2.3*

Kecamatan Subdistrict	Puskesmas Public Health Center		Klinik/Balai Kesehatan Clinic/Health Center		Posyandu Maternal and Child Health Center	
	2016	2017	2016	2017	2016	2017
(1)	(2)	(3)	(4)	(5)	(6)	(7)
Selebar		2	...	...		1
Kampung Melayu		2	...	...		8
Gading Cempaka		3	...	...		14
Ratu Agung		3	...	...		12
Ratu Samban		2	...	...		7
Singaran Pati		2	...	...		12
Teluk Segara		2	...	...		9
Sungai Serut		1	...	...		12
Muara Bangkahulu		3	...	...		1
Bengkulu		20	-	-		76

Lanjutan Tabel/*Continued Table* 4.2.3

Kecamatan <i>Subdistrict</i>	Polindes <i>Village Maternity</i>	
	2016	2017
(1)	(2)	(3)
Selebar	...	...
Kampung Melayu	...	...
Gading Cempaka	...	...
Ratu Agung	...	...
Ratu Samban	...	...
Singaran Pati	...	...
Teluk Segara	...	...
Sungai Serut	...	...
Muara Bangkahulu	...	...
Bengkulu	—	—

Catatan/*Note*: \* Data Tergabung dengan Kecamatan Induk/*Data Associated with the Parents Subdistrict*

Sumber/*Source*: Profil kesehatan kota Bengkulu tahun 2018

### 4.3 Agama dan Sosial Lainnya/Religion and Other Social Affair

**Tabel 4.3.1 Jumlah Penduduk Menurut Kecamatan dan Agama yang Dianut di Kota Bengkulu, 2017**  
**Table**  
**Population by Subdistrict and Religion in Bengkulu Municipality, 2017**

Kecamatan Subdistrict	Islam Moslem	Protestan Protestant	Katolik Catholic	Hindu	Budha Buddha	Lainnya Others
(1)	(2)	(3)	(4)	(5)	(6)	(7)
Selebar	71 515	1 847	308	74	45	5
Kampung Melayu	39 990	1 936	242	59	67	0
Gading Cempaka	40 450	2 573	557	82	184	0
Ratu Agung	55 266	942	460	2	207	1
Ratu Samban	24 570	641	311	4	258	3
Singaran Pati	46 498	1 832	553	14	348	0
Teluk Segara	24 624	403	430	6	253	0
Sungai Serut	25 248	741	118	7	17	0
Muara Bangkahulu	46 173	1 014	352	22	38	0
<b>Bengkulu</b>	<b>374 334</b>	<b>11 929</b>	<b>3 331</b>	<b>270</b>	<b>1 417</b>	<b>5</b>

Sumber/Source: Kantor Kementerian Agama Kota Bengkulu/Ministry of Religion of Bengkulu Municipality

**Tabel 4.3.2 Jumlah Tempat Peribadatan Menurut Kecamatan di Kota Bengkulu, 2018**  
**Table** *Number of Worship Facilities by Subdistrict in Bengkulu Municipality, 2018*

Kecamatan <i>Subdistrict</i>	Masjid <i>Mosque</i>	Mushola <i>Mushola</i>	Gereja <i>Church</i>	Pura <i>Temple</i>	Wihara <i>Vihara</i>	Klenteng <i>Pagoda</i>
(1)	(2)	(3)	(4)	(5)	(6)	(7)
Selebar	92	9	-	-	-	-
Kampung Melayu	42	15	-	-	-	-
Gading Cempaka	88	22	13	1	1	-
Ratu Agung	53	10	1	-	-	-
Ratu Samban	25	19	-	-	-	-
Singaran Pati	40	12	4	-	-	-
Teluk Segara	21	12	2	1	1	1
Sungai Serut	28	5	-	-	-	-
Muara Bangkahulu	60	8	1	-	-	-
<b>Bengkulu</b>	<b>449</b>	<b>112</b>	<b>21</b>	<b>2</b>	<b>2</b>	<b>-</b>

Sumber/Source: Kantor Kementerian Agama Kota Bengkulu/Ministry of Religion of Bengkulu Municipality

**Tabel 4.3.3 Jumlah Kelurahan yang Mengalami Bencana Alam Menurut Kecamatan, 2018**  
**Table** **Number of Villages that Had Natural Disaster, 2018**

Kecamatan Subdistrict	Banjir Flood			Gempa Bumi Earthquake		
	2011	2014	2018	2011	2014	2018
(1)	(2)	(3)	(4)	(5)	(6)	(7)
Selebar	0	0	3	0	0	0
Kampung Melayu	0	3	6	0	1	2
Gading Cempaka	0	1	2	0	0	3
Ratu Agung	0	3	0	0	0	0
Ratu Samban	0	5	4	0	0	0
Singaran Pati	0	2	0	0	0	0
Teluk Segara	0	0	0	0	0	0
Sungai Serut	0	4	4	0	0	0
Muara Bangka Hulu	1	3	0	0	0	0
<b>Bengkulu</b>	<b>1</b>	<b>21</b>	<b>19</b>	<b>0</b>	<b>1</b>	<b>5</b>

Lanjutan Tabel/*Continued Table* 4.3.3

Kecamatan <i>Subdistrict</i>	Tanah Longsor <i>Landslide</i>		
	2011	2014	2018
(1)	(8)	(9)	(10)
Selebar	0	0	0
Kampung Melayu	0	0	1
Gading Cempaka	0	0	0
Ratu Agung	0	0	0
Ratu Samban	0	0	0
Singaran Pati	0	1	0
Teluk Segara	0	0	0
Sungai Serut	0	0	0
Muara Bangka Hulu	0	0	0
<b>Bengkulu</b>	0	1	1

Catatan/ *Note* : <sup>1</sup> Desa pada tabel ini termasuk Unit Permukiman Transmigrasi (UPT) yang masih dibina oleh kementerian terkait dan nagari di Provinsi Sumatera Barat/ *Villages in this table are included in Transmigration Settlement Unit which is still fostered by the relevant ministries and the nagari in the Province of Sumatera Barat*

<sup>2</sup> Terjadi dalam tiga tahun terakhir sampai dengan saat pencacahan/ *Occured during the last three years by the time of enumeration*

Sumber/ *Source* : BPS, Pendataan Potensi Desa (Podes)/ *BPS-Statistics Indonesia, Village Potential Data Collecting*

#### 4.4 Transportasi/Transportation

**Tabel 4.4.1 Panjang Jalan Kota Menurut Keadaan dan Status Jalan yang Diakses Oleh Jalan Tersebut di Kota Bengkulu (km), 2018**  
**Table Length of Municipality Roads by Condition and Status of The Road Which is Accessed by The Road in Bengkulu Municipality(km), 2018**

Keadaan	2017	2018
(1)	(2)	(3)
<b>Jenis Permukaan</b>		
diaspal	792 876,02	833 892,02
kerikil	89 044,20	69 044,20
tanah	45 366,71	24 350,71
Tidak dirinci	-	60 100,07
Jumlah	927 286,93	987 387,00
<b>Kondisi jalan</b>		
baik	640 747,57	439 673,00
sedang	231 094,31	323 648,00
rusak	115 544,93	152 629,00
Rusak berat	-	71 437,00
Jumlah	987 387	987 387,00

Sumber/Source: Dinas Pekerjaan Umum dan Penataan Ruang Kota Bengkulu/Regional Office of Public Works and Spatial Planning of Bengkulu Municipality

# BAB 5 PERTANIAN

2018



Luas tanam 1,83 hektar  
Produksi 30.300 ton

**kelapa sawit**



Luas tanam 0,20 hektar  
Produksi 0,19 ton

**kelapa**



luas panen 2.246 ha  
Produksi 10.787 ton

**padi**



Luas tanam 0,02 hektar  
Produksi 0,01 ton

**kakao**



**Hortikultura**

produksi 901 kwintal bayam  
produksi 848 kwintal terong  
produksi 942 kwintal kacang panjang  
produksi 254 kwintal cabai







## PENJELASAN TEKNIS

## TECHNICAL NOTES

1. **Lahan sawah** adalah lahan pertanian yang berpetak-petak dan dibatasi oleh pematang (galangan), saluran untuk menahan/ menyalurkan air, yang biasanya ditanami padi sawah tanpa memandang dari mana diperoleh atau status lahan tersebut. Lahan yang dimaksud termasuk lahan yang terdaftar di Pajak Bumi Bangunan, luran Pembangunan Daerah, lahan bengkok, lahan serobotan, lahan rawa yang ditanami padi dan lahan bekas tanaman tahunan yang telah dijadikan sawah, baik yang ditanami padi, palawija atau tanaman semusim lainnya.
  2. **Tegal/Kebun** adalah lahan pertanian bukan sawah (lahan kering) yang ditanami tanaman semusim atau tahunan dan terpisah dengan halaman sekitar rumah serta penggunaannya tidak berpindah pindah.
  3. **Ladang/Huma** adalah lahan pertanian bukan sawah (lahan kering) yang biasanya ditanami tanaman semusim dan penggunaannya hanya semusim atau dua musim, kemudian akan
1. ***Wetland** is agricultural land that separated by small dykes to resist water, where the main crop is usually wetland paddy without considering where it is got from or the status of the land. It includes the land that is registered at land income tax office, regional development contribution, 'bengkok' land, illegal ownership, swamps for rice cultivation, and annual crop land mark that has been used as rice field, which are both planted with paddy, secondary crops or the other seasonal crops.*
  2. ***Dry field/Garden** is an dryland (unirrigated land) which is planted with seasonal or annual crops and separately from the yard around the house without shifting*
  3. ***Unirrigated agricultural field /Shifting cultivation land** is dryland (unirrigated land) that usually is cultivated for seasonal crops and utilized only for one or two seasons, then it will be left*

ditinggalkan bila sudah tidak subur lagi (berpindah-pindah). Kemungkinan lahan ini beberapa tahun kemudian akan dikerjakan kembali jika sudah subur.

*when it is not fertile (shifting). Maybe, this land will be used again in a few years if it has been fertile.*

4. **Lahan yang sementara tidak diusahakan** adalah lahan yang biasanya diusahakan tetapi untuk sementara (lebih dari 1 (satu) tahun tetapi kurang dari atau sama dengan 2 (dua) tahun) tidak diusahakan, termasuk lahan sawah yang tidak diusahakan selama lebih dari 2 (dua) tahun.

4. **Temporarily unused land is land** that is regularly used but temporarily (more than a year but less or equal than two years) is unused, it includes wetland that is not cultivated more than two years.

5. **Data pokok tanaman pangan yang dikumpulkan** adalah luas panen dan produktivitas (hasil per hektar). Produksi tanaman pangan merupakan hasil perkalian antara luas panen dengan produktivitas. Pengumpulan data luas panen dilakukan setiap bulan dengan pendekatan area kecamatan di seluruh wilayah Indonesia. Pengumpulan data produktivitas dilakukan melalui pengukuran langsung pada plot ubinan berukuran 2½ m x 2½ m. Pengumpulan data produktivitas dilakukan setiap subround (empat bulanan) pada waktu panen petani.

5. **The main food crops data collected** consists of harvested area and productivity (yield per hectare). Food crops production is generated by harvested area multiplied by productivity. The harvested area data is collected every month using Subdistrict area approach in all Subdistrict in Indonesia. The productivity data collection is conducted by a direct measurement in 2½m x 2½m crop cutting plot. The productivity measurement is conducted in every subround (four monthly) at the time when farmers are harvesting their crops.

6. **Data produksi padi dan palawija yang disajikan** adalah dalam kualitas: gabah kering giling (padi), pipilan kering (jagung), biji kering (kedelai dan kacang tanah), dan umbi basah (ubi kayu dan ubi jalar).
6. ***Production of paddy and secondary crops data*** are presented in the form of: dry unhusked rice (paddy), dry loose maize (maize), dry shells crops (soybeans and peanuts), and fresh roots (cassava and sweet potatoes).
7. **Tanaman sayuran dan buah-buahan semusim**  
 Tanaman sayuran semusim adalah tanaman sumber vitamin, garam mineral dan lain-lain yang dikonsumsi dari bagian tanaman yang berupa daun, bunga, buah, dan umbinya, yang berumur kurang dari satu tahun.  
 Tanaman buah-buahan semusim adalah tanaman sumber vitamin, garam mineral, dan lain-lain yang dikonsumsi dari bagian tanaman yang berupa buah, berumur kurang dari satu tahun, tidak berbentuk pohon/rumpun tetapi menjalar dan berbatang lunak.
7. ***Seasonal vegetable and fruit plants***  
*Seasonal vegetable plants are plants which are the sources of vitamin, mineral salt, etc, consumed from the part of the plant in the form of leaf, flower, fruit, and root with the age of less than one year.*  
*Seasonal fruit plants are plants which are the sources of vitamin, mineral salt, etc, consumed from the part of the plant in the form of fruits. These plants are creeps with the age of less than one year.*
8. **Tanaman buah-buahan dan sayuran tahunan**  
 Tanaman buah-buahan tahunan adalah tanaman sumber vitamin, garam mineral, dan lain-lain yang dikonsumsi dari bagian tanaman yang berupa buah dan merupakan tanaman tahunan.
8. ***Annual fruit and vegetable plants***  
*Annual fruit plants are plants which are the sources of vitamin, contained mineral salt, etc, consumed from the part of plant in the form of fruit and more than one year of age.*

Tanaman sayuran tahunan adalah tanaman sumber vitamin, garam mineral, dan lain-lain yang dikonsumsi dari bagian tanaman yang berupa daun dan atau buah yang berumur lebih dari satu tahun.

*Annual vegetable plants are plants which are the sources of vitamin, contained mineral salt, etc, consumed from the part of the plant in the form of vegetable and more than one year of age.*

9. **Tanaman biofarmaka** adalah tanaman yang bermanfaat untuk obat-obatan, kosmetik, dan kesehatan yang dikonsumsi atau digunakan dari bagian-bagian tanaman seperti daun, batang, buah, umbi (rimpang) ataupun akar.

9. **Medicinal plants** are plants which are useful for medicine. It is consumed from part of the plant such as leaf, flower, fruit, tuber, and root.

10. **Tanaman hias** adalah tanaman yang mempunyai nilai keindahan baik bentuk, warna daun, tajuk maupun bunganya, sering digunakan untuk penghias pekarangan dan lain sebagainya.

10. **Ornamental plants** are plants which have a beauty value, either in shape, colour of leaf or crown of flower, and they are often used as a yard decorator.

11. **Luas panen tanaman hortikultura** adalah luas tanaman sayuran, buah-buahan, biofarmaka, dan tanaman hias yang diambil hasilnya/dipanen pada periode pelaporan.

11. **Harvested area of horticulture** is area which vegetable, fruit, medicinal and ornamental plant of crop harvested during the period of report.

12. **Luas panen untuk tanaman sayuran** adalah luas tanaman yang dipanen sekaligus/habis/dibongkar dan luas tanaman yang dipanen

12. **Harvested area of vegetables** is area of entirely plant harvested/demolished and plant

berkali-kali (lebih dari satu kali)/belum habis.

Tanaman yang dipanen sekaligus/habis/dibongkar adalah tanaman yang sehabis panen langsung dibongkar/dicabut, terdiri dari bawang merah, bawang putih, bawang daun, kentang, kol/kubis, kembang kol, petsai/sawi, wortel, lobak, dan kacang merah.

Tanaman yang dipanen berkali-kali (lebih dari satu kali)/belum habis adalah tanaman yang pemanenannya lebih dari satu kali dan biasanya dibongkar apabila panen terakhir sudah tidak memadai lagi, terdiri dari: kacang panjang, cabe besar, cabe rawit, jamur, tomat, terung, buncis, ketimun, labu siam, kangkung, bayam, melon, semangka, dan blewah.

13. **Produksi hortikultura** adalah hasil menurut bentuk produk dari setiap tanaman sayuran, buah-buahan, biofarmaka dan tanaman hias yang diambil berdasarkan luas yang dipanen/tanaman yang menghasilkan pada bulan/triwulan laporan.

14. **Penghitungan luas tanaman perkebunan besar** adalah pada

*harvested several times/undemolished.*

*Entirely plants harvested/demolished are plants usually harvested once and demolished to be substituted by other plants, consisting of: shallots, garlic, leeks, potato, cabbage, cauli flower, mustard green, carrots, 91ystem91 radish, and red kidney beans.*

*Plants harvested several times/undemolished are plants usually harvested more than once and demolished in the case that the last harvest was economically not profitable. They consist of : yard long beans, chili, small chili, mushroom, tomatoes, egg plant, frech beans, cucumber, pumpkin/chajota, swamp cabbage, spinach, melon, watermelon, and blewah .*

13. **Horticulture production** is the standard production quantity form of vegetable, fruit, medicinal and ornamental plant based on harvested area/the number of production plants reported monthly/quarterly.

14. **Planted areas of estates** refer to condition at the end of the year,

keadaan akhir tahun dan tidak termasuk yang luasnya kurang dari 5 hektar.

*and exclude areas less than 5 hectares.*

15. **Bentuk produksi perkebunan** adalah; karet kering (karet), daun kering (l dan tembakau), biji kering (kopi dan coklat), kulit kering (kayu manis dan kina), serat kering (rami), bunga kering (cengkeh), refined sugar (tebu dari perkebunan besar), gula mangkok (tebu dari perkebunan rakyat), ekivalen kopra (kopra), biji dan bunga (pala) serta minyak daun (sereh).

15. ***Production of estates crops*** are follows: *dry rubber (rubber); dry leaves (tea and tobacco); dry beans (system and cocoa); dry bark (cassia vera and cinchona); dry fibre (rosella); dry flowers/buds (cloves); refined sugar (sugar cane from estate); cup sugar (sugar cane from smallholders); copra (copra); seeds and buds (nutmeg); and leaf oil (citronella).*

**ULASAN****DESCRIPTION**

Sektor pertanian cukup berperan penting dalam perekonomian Kota Bengkulu karena memberikan peranan cukup besar dalam pembentukan Produk Domestik Regional Bruto (PDRB)

Adapun Lahan sawah di Kota Bengkulu ialah seluas 2.246 hektar. Produksi yang dihasilkan mencapai 10.787 ton GKG dengan produktivitasnya mencapai 4,8 ton per hektar.

Selain tanaman padi dan palawija, Kota Bengkulu juga mempunyai keragaman tanaman hortikultura seperti sayuran dan buah-buahan. Pada tahun 2018, total luas panen tanaman sayuran dan buah-buahan mencapai 501 hektar dan 878 m<sup>2</sup> (jamur).

Perkebunan yang dikelola oleh rakyat di Kota Bengkulu meliputi beberapa komoditi yaitu kopi, karet, kelapa, kelapa sawit, lada, coklat/kakao, kemiri, aren, kapuk dan pinang.

*The agricultural sector is quite important in the development of the City of Bengkulu because it provides a fairly large role in the formation of Gross Regional Domestic Product (GRDP)*

*Paddy field in the Bengkulu Municipality area are 2,246 hectares. The production produced reached 10,787 tons of GKG with productivity reaching 4.8 tons per hectare.*

*In addition to rice and secondary crops, Bengkulu Municipality also has a variety of horticultural crops such as vegetables and fruits. In 2018, the total harvested area of vegetables and fruits will reach 501 hectares and 878 m<sup>2</sup> (mushrooms).*

*Plantation managed by the people in Bengkulu Municipality is equipped with several plantations such as coffee, rubber, coconut, oil palm, pepper, cocoa / cocoa, candlenut, sugar palm, kapok and areca nut.*



**Gambar 5** Produksi Tanaman Sayuran Menurut Kecamatan dan Jenis Tanaman di Kota Bengkulu (ton), 2018  
**Picture** Production of Vegetables by Subdistrict and Kind of Plant in Bengkulu Municipality Municipality (ton), 2018

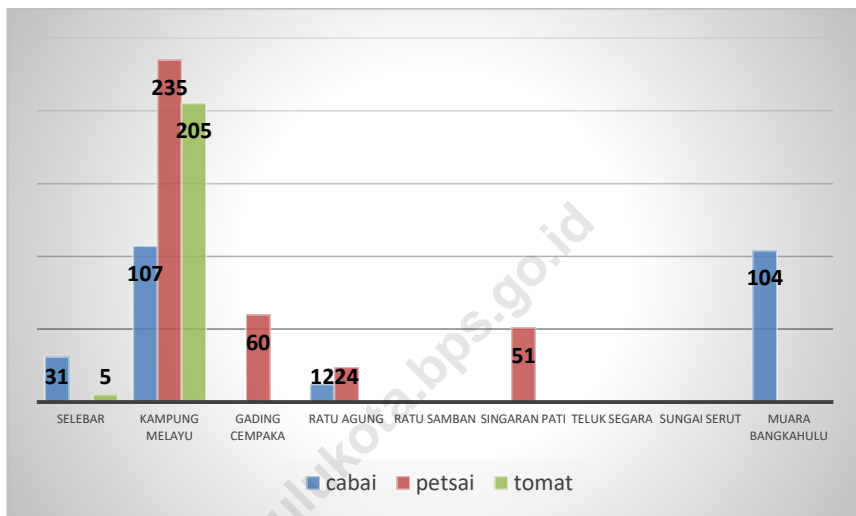

### 5.1 Tanaman Pangan/*Food Crops*

**Tabel 5.1.1 Luas Panen, Produksi, dan Produktivitas Padi Menurut Kecamatan di Kota Bengkulu (ha), 2018**  
***Table 5.1.1 Harvested Area, Production, and Productivity of Paddy by Subdistrict in Bengkulu Municipality (ha), 2018***

Kecamatan <i>Subdistrict</i>	Luas Panen (ha) <i>Harvested Area (ha)</i>	Produksi (ton) <i>Production (ton)</i>	Produktivitas (ton/ha) <i>Productivity (ton/ha)</i>
(1)	(2)	(3)	(4)
Selebar	...	...	...
Kampung Melayu	...	...	...
Gading Cempaka	...	...	...
Ratu Agung	...	...	...
Ratu Samban	...	...	...
Singaran Pati	...	...	...
Teluk Segara	...	...	...
Sungai Serut	...	...	...
Muara Bangkahulu	...	...	...
Bengkulu	2 246	10 787	4,80

Sumber/Source: BPS, Survei Kerangka Sampel Area KSA /BPS-Statistics Indonesia, Area Sampling Frame (ASF) Survey

**Tabel 5.1.2** Produksi Jagung dan Kedelai Menurut Kecamatan di Kota Bengkulu (ha), 2015  
**Table** Production of Maize and Soybeans by Subdistrict in Bengkulu Municipality (ha), 2015

Kecamatan Subdistrict	Produksi Jagung Maize Production	Produksi Kedelai Soybeans Production
(1)	(2)	(3)
Selebar	...	...
Kampung Melayu	...	...
Gading Cempaka	...	...
Ratu Agung	...	...
Ratu Samban	...	...
Singaran Pati	...	...
Teluk Segara	...	...
Sungai Serut	...	...
Muara Bangkahulu	...	...
Bengkulu	220	-

Sumber/Source: BPS, Laporan Statistik Pertanian (SP) Tanaman Pangan/BPS-Statistics Indonesia, Agriculture Statistic Report of Food Crops

## 5.2 Hortikultura/Horticulture

**Tabel 5.2.1 Luas Panen Tanaman Sayuran Menurut Kecamatan dan Jenis Tanaman di Kota Bengkulu (ha), 2017 dan 2018**  
**Table 5.2.1 Harvested Area of Vegetables by Subdistrict and Kind of Plant in Bengkulu Municipality (ha), 2017 and 2018**

Kecamatan Subdistrict	Cabai Chili		Petsai Chines Cabbage		Tomat Tomato	
	2017	2018	2017	2018	2017	2018
(1)	(4)	(5)	(10)	(11)	(12)	(13)
Selebar	–	4	–	–	–	3
Kampung Melayu	7	5	5	23	10	9
Gading Cempaka	1	–	11	12	–	–
Ratu Agung	2	1	36	15	–	–
Ratu Samban	–	–	–	–	–	–
Singaran Pati	1	–	3	11	1	–
Teluk Segara	–	–	–	–	–	–
Sungai Serut	–	–	–	–	–	–
Muara Bangkahulu	7	6	–	–	–	–
<b>Bengkulu</b>	<b>18</b>	<b>16</b>	<b>55</b>	<b>61</b>	<b>11</b>	<b>12</b>

Catatan/Note: \* Data Teragabung dengan Kecamatan Induk/Data Associated with the Parents Subdistrict

Sumber/Source: BPS, Statistik Pertanian Hortikultura SPH-SBS/BPS-Statistics Indonesia, Agricultural Statistic for Horticulture SPH-SBS

**Tabel 5.2.2** Produksi Tanaman Sayuran Menurut Kecamatan dan Jenis Tanaman di Kota Bengkulu (ton), 2017 dan 2018  
**Table** Production of Vegetables by Subdistrict and Kind of Plant in Bengkulu Municipality Municipality (ton), 2017 and 2018

Kecamatan Subdistrict	Cabai Chili		Petsai Chines Cabbage		Tomat Tomato	
	2017	2018	2017	2018	2017	2018
(1)	(2)	(3)	(4)	(5)	(6)	(7)
Selebar	–	31	–	–	–	5
Kampung Melayu	255	107	45	235	265	205
Gading Cempaka	32	–	156	60	–	–
Ratu Agung	140	12	1 677	24	–	–
Ratu Samban	–	–	–	–	–	–
Singaran Pati	20	–	150	51	10	–
Teluk Segara	–	–	–	–	–	–
Sungai Serut	–	–	–	–	–	–
Muara Bangkahulu	381	104	–	–	–	–
Bengkulu	828	254	2 028	370	275	210

Catatan/Note: \* Data Tergabung dengan Kecamatan Induk/Data Associated with the Parents Subdistrict

Sumber/Source: BPS, Statistik Pertanian Hortikultura SPH-SBS/BPS-Statistics Indonesia, Agricultural Statistic for Horticulture SPH-SBS

**Tabel 5.2.3 Luas Panen Tanaman Sayuran dan Buah-Buahan Semusim Menurut Jenis Tanaman di Kota Bengkulu (ha), 2017-2018**  
**Table** **Harvested Area of Seasonal Vegetables and Fruits by Kind of Plant in Bengkulu Municipality Municipality (ha), 2017-2018**

Jenis Tanaman Kind of Plants		2017	2018
(1)		(2)	(3)
1.	Sayuran/ <i>Vegetables</i>	...	...
2.	Bawang Daun/ <i>Wlech Onion</i>	1	-
3.	Bawang Merah/ <i>Shallot</i>	-	-
4.	Bawang Putih/ <i>Garlic</i>	-	-
5.	Bayam/ <i>Spinach</i>	115	116
6.	Buncis/ <i>Green Bean</i>	-	-
7.	Cabai Besar/ <i>Chili (Capsicum Annum)</i>	18	16
8.	Cabai Rawit/ <i>Chili (Capsicum Frutescens)</i>	-	-
9.	Cabai/ <i>Chili</i>	18	16
10.	Jamur/ <i>Mushroom</i>	570	878
11.	Kacang Merah/ <i>Red Bean</i>	-	-
12.	Kacang Panjang/ <i>Yardlong Bean</i>	37	45
13.	Kangkung/ <i>Kangkong</i>	136	134
14.	Kembang Kol/ <i>Cauliflower</i>	-	-
15.	Kentang/ <i>Potato</i>	-	-

Lanjutan Tabel/*Continued Table 5.2.3*

	<b>Jenis Tanaman</b> <i>Kind of Plants</i>	<b>2017</b>	<b>2018</b>
	(1)	(2)	(3)
16.	Ketimun/ <i>Cucumber</i>	12	30
17.	Kubis/ <i>Cabbage</i>	-	-
18.	Labu Siam/ <i>Chayote</i>	1	-
19.	Lobak/ <i>Radish</i>	-	-
20.	Paprika/ <i>Bell Pepper</i>	-	-
21.	Petsai/ <i>Chinese Cabbage</i>	55	61
22.	Terung/ <i>Eggplant</i>	30	39
23.	Tomat/ <i>Tomato</i>	11	12
24.	Wortel/ <i>Carrot</i>	-	-
25.	Buah-buahan/ <i>Fruits</i>	...	...
26.	Blewah/ <i>Cantaloupe</i>	3	1
27.	Melon/ <i>Melon</i>	-	1
28.	Semangka/ <i>Watermelon</i>	-	-
29.	Stroberi/ <i>Strawberry</i>	-	-
30.	Ketimun/ <i>Cucumber</i>	12	30

Sumber/Source: BPS, Statistik Pertanian Hortikultura SPH-SBS/BPS-Statistics Indonesia, *Agricultural Statistic for Horticulture SPH-SBS*

**Tabel 5.2.4 Produksi Tanaman Sayuran dan Buah-Buahan Semusim Menurut Jenis Tanaman di Kota Bengkulu (ton), 2017-2018**  
**Table** **Production of Seasonal Vegetables and Fruits by Kind of Plant in Bengkulu Municipality (ton), 2017-2018**

Jenis Tanaman Kind of Plants		2017	2018
(1)		(2)	(3)
1.	Sayuran/ <i>Vegetables</i>	...	...
2.	Bawang Daun/ <i>Wlech Onion</i>	100	-
3.	Bawang Merah/ <i>Shallot</i>	-	-
4.	Bawang Putih/ <i>Garlic</i>	-	-
5.	Bayam/ <i>Spinach</i>	4 000	901
6.	Buncis/ <i>Green Bean</i>	-	-
7.	Cabai Besar/ <i>Chili (Capsicum Annum)</i>	828	254
8.	Cabai Rawit/ <i>Chili (Capsicum Frutescens)</i>	-	-
9.	Cabai/ <i>Chili</i>	828	254
10.	Jamur/ <i>Mushroom</i>	14 165	5 977
11.	Kacang Merah/ <i>Red Bean</i>	-	-
12.	Kacang Panjang/ <i>Yarldlong Bean</i>	1 047	942
13.	Kangkung/ <i>Kangkong</i>	8 128	1 102
14.	Kembang Kol/ <i>Cauliflower</i>	-	-
15.	Kentang/ <i>Potato</i>	-	-



Lanjutan Tabel/*Continued Table 5.2.4*

<b>Jenis Tanaman</b>		<b>2017</b>	<b>2018</b>
<b>Kind of Plants</b>			
(1)		(2)	(3)
16.	Ketimun/ <i>Cucumber</i>	306	702
17.	Kubis/ <i>Cabbage</i>	-	-
18.	Labu Siam/ <i>Chayote</i>	40	-
19.	Lobak/ <i>Radish</i>	-	-
20.	Paprika/ <i>Bell Pepper</i>	-	-
21.	Petsai/ <i>Chinese Cabbage</i>	2 028	370
22.	Terung/ <i>Eggplant</i>	1 061	848
23.	Tomat/ <i>Tomato</i>	275	210
24.	Wortel/ <i>Carrot</i>	-	-
25.	Buah-buahan/ <i>Fruits</i>	...	...
26.	Blewah/ <i>Cantaloupe</i>	60	10
27.	Melon/ <i>Melon</i>	-	50
28.	Semangka/ <i>Watermelon</i>	-	-
29.	Stroberi/ <i>Strawberry</i>	-	-
30.	Ketimun/ <i>Cucumber</i>	306	702

Sumber/*Source*: BPS, Statistik Pertanian Hortikultura SPH-SBS/*BPS-Statistics Indonesia, Agricultural Statistic for Horticulture SPH-SBS*

**Tabel 5.2.5 Luas Panen Tanaman Biofarmaka Menurut Kecamatan dan Jenis Tanaman di Kota Bengkulu (m<sup>2</sup>), 2017 dan 2018**  
**Table** *Harvested Area of Medicinal Plants by Subdistrict and Kind of Plant in Bengkulu Municipality (m<sup>2</sup>), 2017 and 2018*

Kecamatan Subdistrict	Jahe Ginger		Laos/Lengkuas Galanga	
	2017	2018	2017	2018
(1)	(2)	(3)	(4)	(5)
Selebar	35	40	152	152
Kampung Melayu	1 800	3 550	2 200	3 900
Gading Cempaka	18	29	–	20
Ratu Agung	5	–	–	2
Ratu Samban	–	–	–	–
Singaran Pati	5	4	6	5
Teluk Segara	19	–	6	–
Sungai Serut	300	550	300	600
Muara Bangkahulu	103	148	104	179
<b>Bengkulu</b>	<b>2 285</b>	<b>4 321</b>	<b>2 768</b>	<b>4 858</b>

Lanjutan Tabel/*Continued Table 5.2.5*

Kecamatan Subdistrict	Kencur <i>East Indian Galangal</i>		Kunyit <i>Turmeric</i>	
	2017	2018	2017	2018
(1)	(2)	(3)	(4)	(5)
Selebar	257	162	328	188
Kampung Melayu	3 000	4 000	3 225	4 650
Gading Cempaka	26	19	28	19
Ratu Agung	–	–	2	2
Ratu Samban	–	–	–	–
Singaran Pati	4	2	6	6
Teluk Segara	5	–	5	–
Sungai Serut	300	650	300	650
Muara Bangkahulu	100	356	70	135
Bengkulu	3 692	5 189	3 964	5 650

Catatan/Note: \* Data Tergabung dengan Kecamatan Induk/*Data Associated with the Parents Subdistrict*

Sumber/Source: BPS, Statistik Pertanian Hortikultura SPH-TBF/*BPS-Statistics Indonesia, Agricultural Statistic for Horticulture SPH-TBF*

**Tabel 5.2.6** Produksi Tanaman Biofarmaka Menurut Kecamatan dan Jenis Tanaman di Kota Bengkulu (kg), 2017 dan 2018  
**Table** *Production of Medicinal Plants by Subdistrict and Kind of Plant in Bengkulu Municipality (kg), 2017 and 2018*

Kecamatan Subdistrict	Jaje Ginger		Laos/Lengkuas Galanga	
	2017	2018	2017	2018
(1)	(2)	(3)	(4)	(5)
Selebar	80	60	221	501
Kampung Melayu	1 375	3 450	32 960	9 110
Gading Cempaka	77	104	–	129
Ratu Agung	20	–	–	3
Ratu Samban	–	–	–	–
Singaran Pati	20	16	21	30
Teluk Segara	26	–	47	–
Sungai Serut	450	550	450	600
Muara Bangkahulu	162	626	209	522
Bengkulu	2 210	4 806	33 908	10 895

Lanjutan Tabel/*Continued Table 5.2.6*

Kecamatan Subdistrict	Kencur <i>East Indian Galangal</i>		Kunyit <i>Turmeric</i>	
	2017	2018	2017	2018
(1)	(2)	(3)	(4)	(5)
Selebar	568	249	442	571
Kampung Melayu	5 825	3 400	10 002	8 030
Gading Cempaka	77	53	57	60
Ratu Agung	–	–	10	3
Ratu Samban	–	–	–	–
Singaran Pati	4	8	25	22
Teluk Segara	18	–	11	–
Sungai Serut	450	650	450	650
Muara Bangkahulu	250	990	32	365
Bengkulu	7 192	5 350	11 029	9 701

Catatan/Note: \* Data Tergabung dengan Kecamatan Induk/*Data Associated with the Parents Subdistrict*

Sumber/Source: BPS, Statistik Pertanian Hortikultura SPH-TBF/BPS-Statistics Indonesia, *Agricultural Statistic for Horticulture SPH-TBF*

**Tabel 5.2.7 Luas Panen Tanaman Biofarmaka Menurut Jenis Tanaman di Kota Bengkulu (m<sup>2</sup>), 2017-2018**  
**Harvested Area of Medicinal Plants by Kind of Plant in Bengkulu Municipality (m<sup>2</sup>), 2017-2018**

Jenis Tanaman <i>Kind of Plants</i>		2017	2018
(1)		(2)	(3)
1.	Dlingo/Dringo/ <i>Sweet Root/Calamus</i>	-	-
2.	Jahe/ <i>Ginger</i>	2 285	4 321
3.	Kapulaga/ <i>Java Cardamon</i>	9	-
4.	Keji Beling/ <i>Kecibeling/ Strobilanthes crispata</i>	507	610
5.	Kencur/ <i>East Indian Galangal</i>	3 692	5 189
6.	Kunyit/ <i>Turmeric</i>	3 964	5 650
7.	Laos/Lengkuas/ <i>Galanga</i>	2 768	4 858
8.	Lempuyang/ <i>Zingiber Aromaticum</i>	-	69
9.	Lidah Buaya/ <i>Oliviera</i>	50	55
10.	Mahkota Dewa/ <i>God's Crown</i>	161	104
11.	Mengkudu/Pace/ <i>Indian Mulberry</i>	255	231
12.	Sambiloto/ <i>King of Bitter</i>	33	31
13.	Temuireng/ <i>Black Turmeric</i>	2	-
14.	Temukunci/ <i>Chinese Keys</i>	-	-
15.	Temulawak/ <i>Java Turmeric</i>	1 281	1 256

Catatan/Note: <sup>1)</sup> Untuk Luasan Diisi Dalam Satuan Pohon/*Harvested Area in Tree Unit*

Sumber/Source: BPS, Statistik Pertanian Hortikultura SPH-TBF/BPS-Statistics Indonesia, *Agricultural Statistic for Horticulture SPH-TBF*

**Tabel 5.2.8** Produksi Tanaman Biofarmaka Menurut Jenis Tanaman di Kota Bengkulu (kg), 2017-2018  
**Table** Production of Medicinal Plants by Kind of Plant in Bengkulu Municipality (kg), 2017-2018

	Jenis Tanaman Kind of Plants	2017	2018
	(1)	(2)	(3)
1.	Dlingo/Dringo/ Sweet Root/ <i>Calamus</i>	-	-
2.	Jahe/ <i>Ginger</i>	2 210	4 806
3.	Kapulaga/ Java Cardamon	9	-
4.	Keji Beling/ <i>Kecibeling/ Strobilanthes crisper</i>	1 737	4 149
5.	Kencur/ <i>East Indian Galangal</i>	7 192	5 350
6.	Kunyit/ <i>Turmeric</i>	11 029	9 701
7.	Laos/Lengkuas/ <i>Galanga</i>	33 908	10 895
8.	Lempuyang/ <i>Zingiber Aromaticum</i>	-	356
9.	Lidah Buaya/ <i>Oliviera</i>	296	633
10.	Mahkota Dewa/ <i>God's Crown</i>	3 196	2 564
11.	Mengkudu/Pace/ <i>Indian Mulberry</i>	1 581	697
12.	Sambiloto/ <i>King of Bitter</i>	42	133
13.	Temuireng/ <i>Black Turmeric</i>	8	-
14.	Temukunci/ <i>Chinese Keys</i>	-	-
15.	Temulawak/ <i>Java Turmeric</i>	4 837	2 904

Sumber/Source: BPS, Statistik Pertanian Hortikultura SPH-TBF/BPS-Statistics Indonesia, Agricultural Statistic for Horticulture SPH-TBF

**Tabel 5.2.9 Luas Panen Tanaman Hias Menurut Kecamatan dan Jenis Tanaman di Kota Bengkulu (m<sup>2</sup>), 2017 dan 2018**  
**Table** *Harvested Area of Ornamental Plants by Subdistrict and Kind of Plant in Bengkulu Municipality (m<sup>2</sup>), 2017 and 2018*

Kecamatan Subdistrict	Anggrek Orchid		Krisan Chrysantemum	
	2017	2018	2017	2018
(1)	(2)	(3)	(4)	(5)
Selebar	36	19	–	–
Kampung Melayu	200	425	–	–
Gading Cempaka	12	6	–	–
Ratu Agung	–	3	–	–
Ratu Samban	15	–	3	3
Singaran Pati	3	5	–	–
Teluk Segara	18	12	8	–
Sungai Serut	–	–	–	–
Muara Bangkahulu	215	200	–	–
<b>Bengkulu</b>	<b>499</b>	<b>670</b>	<b>11</b>	<b>3</b>



Lanjutan Tabel/*Continued Table 5.2.9*

Kecamatan <i>Subdistrict</i>	Mawar <i>Rose</i>		Sedap Malam <i>Tuberose</i>	
	2017	2018	2017	2018
(1)	(2)	(3)	(4)	(5)
Selebar	34	16	–	–
Kampung Melayu	300	450	–	–
Gading Cempaka	17	7	–	–
Ratu Agung	–	1	–	–
Ratu Samban	–	–	–	–
Singaran Pati	–	4	–	–
Teluk Segara	1	–	–	–
Sungai Serut	–	–	10	–
Muara Bangkahulu	262	227	–	17
<b>Bengkulu</b>	<b>614</b>	<b>705</b>	<b>10</b>	<b>17</b>

Catatan/*Note*: \* Data Tergabung dengan Kecamatan Induk/*Data Associated with the Parents Subdistrict*

Sumber/*Source*: BPS, Statistik Pertanian Hortikultura SPH-TH/*BPS-Statistics Indonesia, Agricultural Statistic for Horticulture SPH-TH*

**Tabel 5.2.10** Produksi Tanaman Hias Menurut Kecamatan dan Jenis Tanaman di Kota Bengkulu (tangkai), 2017 dan 2018  
**Table** *Production of Ornamental Plants by Subdistrict and Kind of Plant in Bengkulu Municipality (stalks), 2017 and 2018*

Kecamatan Subdistrict	Anggrek Orchid		Krisan Chrysantemum	
	2017	2018	2017	2018
(1)	(2)	(3)	(4)	(5)
Selebar	173	37	–	–
Kampung Melayu	2 640	875	–	–
Gading Cempaka	182	280	–	–
Ratu Agung	–	25	–	–
Ratu Samban	150	–	100	3
Singaran Pati	9	70	–	–
Teluk Segara	290	185	160	–
Sungai Serut	–	–	–	–
Muara Bangkahulu	1 020	476	–	–
Bengkulu	4 464	1 948	260	3

Lanjutan Tabel/*Continued Table 5.2.10*

Kecamatan Subdistrict	Mawar Rose		Sedap Malam Tuberose	
	2017	2018	2017	2018
(1)	(2)	(3)	(4)	(5)
Selebar	68	27	–	–
Kampung Melayu	7 200	1 475	–	–
Gading Cempaka	276	348	–	–
Ratu Agung	–	10	–	–
Ratu Samban	–	–	–	–
Singaran Pati	–	195	–	–
Teluk Segara	20	–	–	–
Sungai Serut	–	–	150	–
Muara Bangkahulu	535	789	–	34
<b>Bengkulu</b>	<b>8 099</b>	<b>2 844</b>	<b>150</b>	<b>34</b>

Catatan/Note: \* Data Tergabung dengan Kecamatan Induk/*Data Associated with the Parents Subdistrict*

Sumber/Source: BPS, Statistik Pertanian Hortikultura SPH-TH/*BPS-Statistics Indonesia, Agricultural Statistic for Horticulture SPH-TH*

**Tabel 5.2.11 Luas Panen Tanaman Hias Menurut Jenis Tanaman di Kota Bengkulu (m<sup>2</sup>), 2017-2018**  
**Table** **Harvested Area of Ornamental Plants by Kind of Plant in Bengkulu Municipality (m<sup>2</sup>), 2017-2018**

	Jenis Tanaman Kind of Plants	2017	2018
	(1)	(2)	(3)
1.	Adenium (Kamboja Jepang)/ <i>Adenium obesum</i>	457	487
2.	Aglaonema/ <i>Chinese evergreens</i>	315	254
3.	Anggrek/ <i>Orchid</i>	499	670
4.	Anthurium Bunga/ <i>Flamingo Lily Flower</i>	323	219
5.	Anthurium Daun/ <i>Laceleaf</i>	112	198
6.	Anyelir/ <i>Carnation</i>	7	9
7.	Caladium/ Heart of Jesus	9	1
8.	Cordyline/ <i>Cordyline</i>	-	-
9.	Diffenbachia/ <i>Dumb canes</i>	-	-
10.	Dracaena/ <i>Dracaena</i>	1	2
11.	Euphorbia/ <i>Spurges</i>	38	10
12.	Gladiol/ <i>Gladiol</i>	-	-
13.	Herbras/ <i>Gerbera</i>	157	236
14.	Krisan/ <i>Chrysantemum</i>	11	3
15.	Mawar/ <i>Rose</i>	614	705

Lanjutan Tabel/*Continued Table* 5.2.11

<b>Jenis Tanaman</b> <i>Kind of Plants</i>		<b>2017</b>	<b>2018</b>
(1)		(2)	(3)
16.	Melati/ <i>Jasmine</i>	92	110
17.	Monstera/ <i>Swiss cheese plant</i>	-	1
18.	Pakis/ <i>Fern</i>	97	76
19.	Palem/ <i>Palm</i>	281	214
20.	Pedang-pedangan/ <i>Sansevieria</i>	256	269
21.	Pisang-pisangan/ <i>Heliconia</i>	58	46
22.	Philodendron/ <i>Philodendron</i>	-	3
23.	Sedap Malam/ <i>Tuberose</i>	10	17
24.	Soka/ <i>Ixora</i>	15	7

Catatan/Note: <sup>\*)</sup> Untuk Luasan Diisi Dalam Satuan Pohon/*Harvested Area in Tree Unit*

Sumber/Source: BPS, Statistik Pertanian Hortikultura SPH-TH/*BPS-Statistics Indonesia, Agricultural Statistic for Horticulture SPH-TH*

**Tabel 5.2.12 Produksi Tanaman Hias Menurut Jenis Tanaman di Kota Bengkulu (tangkai), 2017-2018**  
**Table Production of Ornamental Plants by Kind of Plant in Bengkulu Municipality (stalks), 2017-2018**

Jenis Tanaman Kind of Plants		2017	2018
(1)		(2)	(3)
1.	Adenium (Kamboja Jepang)/ <i>Adenium obesum</i>	4 699	1 392
2.	Aglaonema/ <i>Chinese evergreens</i>	1 792	749
3.	Anggrek/ <i>Orchid</i>	4 464	1 948
4.	Anthurium Bunga/ <i>Flamingo Lily Flower</i>	1 859	739
5.	Anthurium Daun/ <i>Laceleaf</i>	658	385
6.	Anyelir/ <i>Carnation</i>	45	38
7.	Caladium/ Heart of Jesus	306	10
8.	Cordyline/ <i>Cordyline</i>	-	-
9.	Diffenbachia/ <i>Dumb canes</i>	-	-
10.	Dracaena/ <i>Dracaena</i>	18	2
11.	Euphorbia/ <i>Spurges</i>	108	13
12.	Gladiol/ <i>Gladiol</i>	-	-
13.	Herbras/ <i>Gerbera</i>	1 067	967
14.	Krisan/ <i>Chrysantemum</i>	260	3
15.	Mawar/ <i>Rose</i>	8 099	2 844

Lanjutan Tabel/*Continued Table 5.2.11*

<b>Jenis Tanaman</b> <i>Kind of Plants</i>		<b>2017</b>	<b>2018</b>
(1)		(2)	(3)
16.	Melati/ <i>Jasmine</i>	637	388
17.	Monstera/ <i>Swiss cheese plant</i>	-	1
18.	Pakis/ <i>Fern</i>	352	181
19.	Palem/ <i>Palm</i>	363	591
20.	Pedang-pedangan/ <i>Sansevieria</i>	885	543
21.	Pisang-pisangan/ <i>Heliconia</i>	304	74
22.	Philodendron/ <i>Philodendron</i>	-	11
23.	Sedap Malam/ <i>Tuberose</i>	150	34
24.	Soka/ <i>Ixora</i>	299	62

Catatan/Note: <sup>1)</sup> Untuk Luasan Diisi Dalam Satuan Pohon/*Harvested Area in Tree Unit*

Sumber/Source: BPS, Statistik Pertanian Hortikultura SPH-TH/*BPS-Statistics Indonesia, Agricultural Statistic for Horticulture SPH-TH*

**Tabel 5.2.13 Produksi Buah-Buahan dan Sayuran Tahunan Menurut Kecamatan dan Jenis Tanaman di Kota Bengkulu (ton), 2017 dan 2018**  
***Production of Annual Fruits and Vegetables by Subdistrict and Kind of Plant in Bengkulu Municipality (ton), 2017 and 2018***

Kecamatan Subdistrict	Mangga/Mango		Durian/Durian		Jeruk/Orange	
	2017	2018	2017	2018	2017	2018
(1)	(2)	(3)	(4)	(5)	(6)	(7)
Selebar	166	1 281	14	84	8	17
Kampung Melayu	623	696	25	114	5	12
Gading Cempaka	90	52	–	–	8	8
Ratu Agung	61	74	17	29	–	–
Ratu Samban	–	150	–	–	13	–
Singaran Pati	7	21	–	–	12	–
Teluk Segara	35	62	–	–	–	–
Sungai Serut	38	130	–	–	44	5
Muara Bangkahulu	843	2 026	520	1 440	365	342
Bengkulu	1 863	4 492	576	1 667	455	384



Lanjutan Tabel/*Continued Table 5.2.13*

Kecamatan Subdistrict	Pisang/ <i>Banana</i>		Pepaya/ <i>Papaya</i>		Salak/ <i>Salacca</i>	
	2017	2018	2017	2018	2017	2018
(1)	(2)	(3)	(4)	(5)	(6)	(7)
Selebar	430	221	594	50	79	71
Kampung Melayu	111	213	180	365	17	33
Gading Cempaka	18	24	19	22	6	5
Ratu Agung	26	22	30	91	4	10
Ratu Samban	22	49	37	65	–	–
Singaran Pati	6	13	3	14	–	–
Teluk Segara	24	13	24	17	–	–
Sungai Serut	36	37	83	49	–	–
Muara Bangkahulu	1 305	2 450	284	475	48	119
Bengkulu	1 978	3 042	1 254	1 148	154	238

Sumber/*Source*: BPS, Statistik Pertanian Hortikultura SPH-BST/*BPS-Statistics Indonesia, Agricultural Statistic for Horticulture SPH-BST*

**Tabel 5.2.14 Produksi Buah-Buahan dan Sayuran Tahunan Menurut Jenis Tanaman di Kota Bengkulu (ton), 2017-2018**  
***Production of Annual Fruits and Vegetables by Kind of Plant in Bengkulu Municipality (ton), 2017-2018***

Jenis Tanaman <i>Kind of Plants</i>		2017	2018
(1)		(2)	(3)
1.	Buah–Buahan/ <i>Fruits:</i>	...	...
2.	Alpukat/ <i>Avocado</i>	568	1 730
3.	Anggur/ <i>Grape</i>	-	0
4.	Apel/ <i>Apple</i>	4	12
5.	Belimbing/ <i>Star Fruit</i>	437	726
6.	Duku/Langsat/ <i>Kokosan/ Duku</i>	9	62
7.	Durian/ <i>Durian</i>	576	1 667
8.	Jambu Air/ <i>Rose Apple</i>	336	293
9.	Jambu Biji/ <i>Guava</i>	555	720
10.	Jeruk Besar/ <i>Pomelo</i>	60	121
11.	Jeruk Siam/Kepron/ <i>Tangerine/Orange</i>	455	384
12.	Jeruk/ Orange ( <i>Tangerine + Pomelo</i> )	515	505
13.	Mangga/ <i>Mango</i>	1 863	4 492
14.	Manggis/ <i>Mangosteen</i>	1 815	6 081
15.	Markisa/ <i>Marquisa</i>	61	43

Lanjutan Tabel/*Continued Table 5.2.14*

<b>Jenis Tanaman</b> <i>Kind of Plants</i>		<b>2017</b>	<b>2018</b>
	(1)	(2)	(3)
16.	Nangka/Cempedak/ <i>Jack Fruit</i>	1 473	1 522
17.	Nenas/ <i>Pineapple</i>	38	73
18.	Pepaya/ <i>Papaya</i>	1 254	1 148
19.	Pisang/ <i>Banana</i>	1 978	3 042
20.	Rambutan/ <i>Rambutan</i>	1 189	4 033
21.	Salak/ <i>Salacca</i>	154	238
22.	Sawo/Sapodilla/ <i>Star Apple</i>	3 014	2 759
23.	Sirsak/ <i>Soursop</i>	310	300
24.	Sukun/ <i>Bread Fruit</i>	417	932
25.	Sayuran/ <i>Vegetables</i>	...	...
26.	Jengkol/ <i>Jengkol</i>	744	680
27.	Melinjo/ <i>Melinjo</i>	1 175	1 126
28.	Petai/ <i>Twisted Cluster Bean</i>	18	53

Catatan/*Note*: Produksi Dalam Rumpun/*Production in Clump*

Sumber/*Source*: BPS, Statistik Pertanian Hortikultura SPH-BST/*BPS-Statistics Indonesia, Agricultural Statistic for Horticulture SPH-BST*

5.3 Perkebunan/*Estate Crops*

**Tabel 5.3.1** Luas Areal Tanaman Perkebunan Menurut Kecamatan dan Jenis Tanaman di Kota Bengkulu (ha), 2018  
**Table** *Planted Area of Estate Crops by Subdistrict and Kind of Crop in Bengkulu Municipality (ha), 2018*

Kecamatan <i>Subdistrict</i>	Kelapa Sawit <i>Palm Oil</i>	Kelapa <i>Coconut</i>	Karet <i>Rubber</i>
(1)	(2)	(3)	(4)
Selebar	...	...	...
Kampung Melayu	...	...	...
Gading Cempaka	...	...	...
Ratu Agung	...	...	...
Ratu Samban	...	...	...
Singaran Pati	...	...	...
Teluk Segara	...	...	...
Sungai Serut	...	...	...
Muara Bangkahulu	...	...	...
Bengkulu	1,83	0,20	0,12

Lanjutan Tabel/*Continued Table 5.3.1*

<b>Kecamatan Subdistrict</b>	<b>Kopi Coffee</b>	<b>Kakao Cocoa</b>	<b>Tebu Sugar Cane</b>
(1)	(5)	(6)	(7)
Selebar	...	...	...
Kampung Melayu	...	...	...
Gading Cempaka	...	...	...
Ratu Agung	...	...	...
Ratu Samban	...	...	...
Singaran Pati	...	...	...
Teluk Segara	...	...	...
Sungai Serut	...	...	...
Muara Bangkahulu	...	...	...
Bengkulu	0,00	0,02	0,00

Lanjutan Tabel/*Continued Table* 5.3.1

<b>Kecamatan Subdistrict</b>	<b>Teh Tea</b>	<b>Tembakau Tobacco</b>
(1)	(8)	(9)
Selebar	...	...
Kampung Melayu	...	...
Gading Cempaka	...	...
Ratu Agung	...	...
Ratu Samban	...	...
Singaran Pati	...	...
Teluk Segara	...	...
Sungai Serut	...	...
Muara Bangkahulu	...	...
<b>Bengkulu</b>	<b>0,00</b>	<b>0,00</b>

Catatan/ Note : angka sementara

Sumber/ Source : Dinas Pangan dan Pertanian Kota Bengkulu

**Tabel 5.3.2** Produksi Perkebunan Menurut Kecamatan dan Jenis Tanaman di Kota Bengkulu (ton), 2018  
**Table** Production of Estate Crops by Subdistrict and Kind of Crop in Bengkulu Municipality (ton), 2018

Kecamatan <i>Subdistrict</i>	Kelapa Sawit <i>Palm Oil</i>	Kelapa <i>Coconut</i>	Karet <i>Rubber</i>
(1)	(2)	(3)	(4)
Selebar	...	...	...
Kampung Melayu	...	...	...
Gading Cempaka	...	...	...
Ratu Agung	...	...	...
Ratu Samban	...	...	...
Singaran Pati	...	...	...
Teluk Segara	...	...	...
Sungai Serut	...	...	...
Muara Bangkahulu	...	...	...
Bengkulu	30,30	0,19	0,04

Lanjutan Tabel/*Continued Table* 5.3.2

<b>Kecamatan Subdistrict</b>	<b>Kopi Coffee</b>	<b>Kakao Cocoa</b>	<b>Tebu Sugar Cane</b>
(1)	(5)	(6)	(7)
Selebar	...	...	...
Kampung Melayu	...	...	...
Gading Cempaka	...	...	...
Ratu Agung	...	...	...
Ratu Samban	...	...	...
Singaran Pati	...	...	...
Teluk Segara	...	...	...
Sungai Serut	...	...	...
Muara Bangkahulu	...	...	...
Bengkulu	0,00	0,01	0,00



Lanjutan Tabel/*Continued Table 5.3.2*

<b>Kecamatan Subdistrict</b>	<b>Teh Tea</b>	<b>Tembakau Tobacco</b>
(1)	(8)	(9)
Selebar	...	...
Kampung Melayu	...	...
Gading Cempaka	...	...
Ratu Agung	...	...
Ratu Samban	...	...
Singaran Pati	...	...
Teluk Segara	...	...
Sungai Serut	...	...
Muara Bangkahulu	...	...
Bengkulu	0,00	0,00

Sumber/*Source*: Direktorat Jenderal Perkebunan/*Directorate General of Estates*

## Profil Listrik PLN Kota Bengkulu

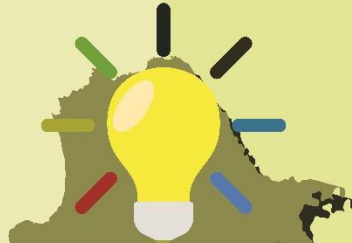

### Susut Turun

Jumlah listrik susut tahun 2016 mengalami penurunan sebesar 71,65 persen menjadi 30.112.816 KWh

### Daya Naik



Daya listrik terpasang tahun 2016 meningkat sebanyak 50,83 persen menjadi 181 juta VA

Penjualan listrik tahun 2016 mengalami peningkatan sebesar 3,91 persen menjadi 329.445.393 Kwh

### Penjualan Naik

Produksi listrik pada tahun 2016 mengalami peningkatan sebanyak 0,03 persen menjadi 359.558.209 Kwh

### Produksi Naik





**PENJELASAN TEKNIS**

**TECHNICAL NOTES**

- |   |   |
|---|---|
| 1. Pelanggan adalah individu atau kelompok, baik rumah tangga, perusahaan atau institusi non profit yang membeli air bersih dari perusahaan air bersih. | 1. <i>Customers are individuals or groups, whether household, company or non-profit institutions that buy water supply from water supply establishment.</i> |
| 2. Air disalurkan adalah volume air bersih dari perusahaan air bersih   | 2. <i>Distributed water is the volume of water supply from water supply establishment.</i>  |

<https://bengkulukota.bps.go.id>

**ULASAN**

Pelanggan listrik di Kota Bengkulu pada tahun 2016 meningkat menjadi 114.720 pelanggan. Kenaikan ini diikuti oleh hampir seluruh variabel seperti daya terpasang, banyaknya listrik yang diproduksi, banyaknya listrik yang terjual, banyaknya listrik yang dipakai sendiri, dan tentunya pendapatan. Namun, banyaknya listrik susut pada tahun 2016 mengalami penurunan dibandingkan tahun sebelumnya. Hal ini menggambarkan adanya peningkatan kinerja PT.PLN.

Sementara itu, pelanggan PDAM di Kota Bengkulu pada tahun 2016 dibanding tahun 2015 menurun, dari 32.874 menjadi 32.649 pelanggan.

**DESCRIPTION**

*Number of electricity customer in Bengkulu Municipality during 2016 are 114.720. This enhancement followed by other variable such as installed capacity, number of electricity production, number of sold electricity, and absolutely the income. But there is one variable that decrease named shrinkage. This show us that PT.PLN do a better performance.*

*The local water company's customers in Bengkulu Municipality decrease from the last year. It is 32.649 customers at 2016 and 32.874 customers at last year.*

**Gambar 6** Nilai Produksi Listrik di Kota Bengkulu (KWh), 2011-2016  
**Picture** Production of Electricity in Bengkulu Municipality (KWh), 2011-2017

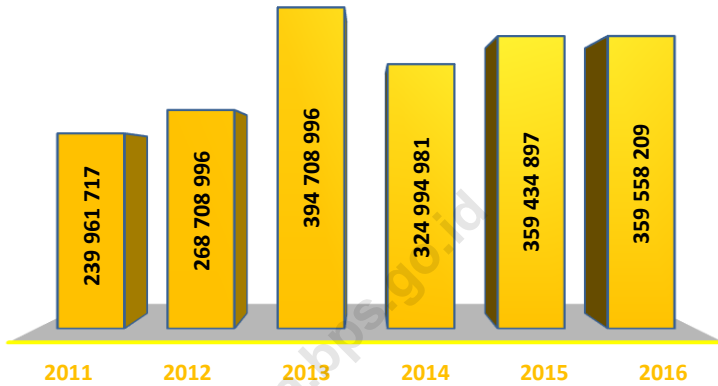

**Gambar 7** Jumlah Pelanggan Air Minum di Kota Bengkulu, 2012-2017  
**Picture** Number of Drinking Water Customer Bengkulu Municipality, 2012-2016

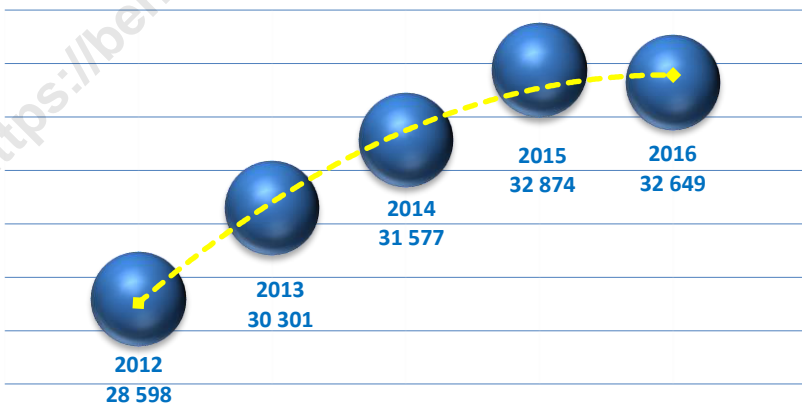

**Tabel 6.1.1 Daya Terpasang, Produksi, dan Distribusi Listrik PT. PLN (Persero) pada Cabang/Ranting PLN di Kota Bengkulu, 2011-2016**  
**Installed Electricity Power, Production, and Distribution of PT. PLN (Persero) at PLN Branch Level in Bengkulu Municipality, 2011-2016**

Tahun Year	Daya Terpasang Installed Capacity (Juta VA)	Produksi Listrik Production (KWh)	Listrik Terjual Electricity Sold (KWh)	Dipakai Sendiri Own Usage (KWh)	Susut/Hilang Shrunked (KWh)
(1)	(2)	(3)	(4)	(5)	(6)
2011	90	239 961 717	210 749 449	...	...
2012	125	268 708 996	237 740 904	...	91 624 082
2013	125	394 708 996	260 745 288	...	97 960 843
2014	151	324 994 981	297 601 379	108 384 <sup>1)</sup>	115 985 867
2015	120	359 434 897	317 040 132	273 012	106 208 753
2016	181	359 558 209	329 445 393	445 017	30 112 816

Sumber/Source: PT. PLN (Persero) Wilayah Sumatera Selatan, Jambi dan Bengkulu Area Bengkulu/PT. PLN (Persero) of State Electricity Company Region South Sumatera, Jambi and Bengkulu, Bengkulu Area

**Tabel 6.1.2 Jumlah Pelanggan PDAM Menurut Jenis Pelanggan di Kota Bengkulu, 2013-2016**  
**Table** *Number of Clean Water Customer by Type of Customers in Bengkulu Municipality, 2013-2016*

Jenis Pelanggan <i>Type of Customers</i>	Jumlah Pelanggan <i>Customers</i>			
	2013	2014	2015	2016
(1)	(2)	(3)	(4)	(5)
1A - Sosial A	49	47	43	37
1B – Sosial B	394	395	392	416
2A – Rumah Tangga A	1	2	3	8
2B – Rumah Tangga B	28 028	28 123	29 432	29 304
2C – Rumah Tangga C	18	633	619	585
3A – Niaga Kecil	243	573	550	508
3B - Niaga Sedang	-	-	-	1 480
3C – Niaga Besar	1 235	1 474	1 513	1
3D – Instansi Dinas	284	283	273	265
3E – BUMN, BUMD, Perbankan	13	12	13	11
3F – Asrama TNI/Polri	24	21	21	19
3G – Industri, Usaha Besar, Hotel	9	11	12	12
4 – Kelompok Khusus	3	3	3	3
<b>Jumlah/Total</b>	<b>30 301</b>	<b>31 577</b>	<b>32 874</b>	<b>32 649</b>

Sumber : Perusahaan Daerah Air Minum (PDAM) Kota Bengkulu  
 Source : *Local Water Company of Bengkulu Municipality*





# BAB 7 PARIWISATA

## Hotel Bintang



919  
Tempat Tidur



563  
Kamar



10  
Akomodasi



## Hotel Non Bintang



66  
Akomodasi



1.555  
Kamar



2.241  
Tempat Tidur

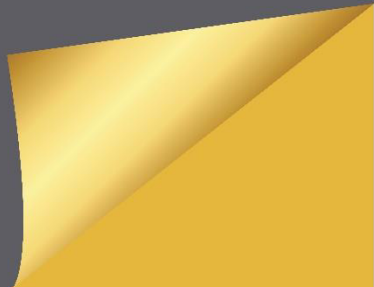



## PENJELASAN TEKNIS

## TECHNICAL NOTES

1. **Wisatawan mancanegara** (wisman) ialah setiap pengunjung yang mengunjungi suatu negara di luar tempat tinggalnya, didorong oleh satu atau beberapa keperluan tanpa bermaksud memperoleh penghasilan di tempat yang dikunjungi dan lamanya kunjungan tersebut tidak lebih dari satu tahun (12 bulan). Definisi ini mencakup 2 (dua) kategori wisatawan mancanegara, yaitu :
    - a. Wisatawan (turis) ialah setiap pengunjung seperti definisi di atas yang tinggal paling sedikit 24 jam, akan tetapi tidak lebih dari 1 (satu) tahun di tempat yang dikunjungi, dengan maksud antara lain: berlibur, rekreasi, olah raga, bisnis, menghadiri pertemuan, studi, dan kunjungan dengan alasan kesehatan.
    - b. *Excursionist* ialah setiap pengunjung seperti definisi di atas yang tinggal kurang dari 24 jam di tempat yang dikunjungi (termasuk "Cruise passengers"). *Cruise Passengers* ialah setiap pengunjung yang tiba di suatu negara di mana mereka tidak menginap di akomodasi yang
1. **An International Visitor** is any person visiting a country other than his usual place of residence for any reason other than for earning income in the country visited, and the length of stay is no more than one year (12 months). This definition covers two categories of foreign visitors, namely :
    - a. "Tourist" is any visitor staying for at least 24 hours, but no more than one year, in the country visited, with the intention of visiting, and for any of these purposes: Pleasure, recreation and sports, Business, visiting friends and relatives, missions, attending meetings, conferences, visit for health reasons and study.
    - b. "Excursionist" is any visitor staying less than 24 hours in the country visited including, "Cruise Passengers", i.e. visitors arriving in a country without staying in any accommodation available in the visited country.

tersedia di negara tersebut, misalnya dengan kapal laut.

2. **Rata-rata lama tinggal** adalah rata-rata waktu tinggal wisatawan mancanegara di Indonesia untuk satu kali kunjungan.
2. *Average length of stay is the average stay duration of foreign visitor in Indonesia for one trip.*
3. **Usaha penyediaan akomodasi** adalah usaha yang menyediakan pelayanan penginapan yang dapat dilengkapi dengan pelayanan pariwisata lainnya. Usaha penyediaan akomodasi dapat berupa hotel, vila, pondok wisata, bumi perkemahan, persinggahan karavan, dan akomodasi lainnya yang digunakan untuk tujuan pariwisata.
3. *The business of providing accommodation is a business that provides specialty services that can be equipped with other tourism services. It includes hotel, villa, cottage, camping, caravan stop, and other accommodation that are used for tourism purposes.*
4. **Hotel** adalah penyediaan akomodasi secara harian berupa kamar-kamar di dalam satu bangunan yang dapat dilengkapi dengan jasa pelayanan makan dan minum, kegiatan hiburan dan atau fasilitas lainnya. Hotel terdiri dari hotel berbintang dan hotel non-bintang.
4. *Hotel is a daily supply of accommodation rooms within a building which can be equipped with eating and drinking services, entertainment activities and/or other facilities. Hotel consists of a classified hotel and a non-classified hotel.*
5. **Hotel bintang** adalah usaha penyediaan jasa pelayanan penginapan, makan minum serta jasa lainnya bagi umum dengan menggunakan sebagian atau
5. *A star hotel is the business of providing an accommodation, eating and drinking as well as other services for the public by using a building or a part of a*

seluruh bangunan. Usaha ini dikelola secara komersial serta memenuhi ketentuan persyaratan sebagai hotel bintang (termasuk berlian) yang ditetapkan dalam surat keputusan instansi yang membinanya. Misalnya hotel bintang lima, hotel bintang empat dan seterusnya.

*building. It is managed commercially and meets specified requirements as a star hotel (including diamonds) set forth in the decree of fostering agency. For example, five star hotel, four star hotel, and so on.*

6. **Tingkat penghunian kamar hotel** adalah persentase banyaknya malam kamar yang dihuni terhadap banyaknya malam kamar yang tersedia.
7. **Rata-rata lamanya tamu menginap** adalah banyaknya malam tempat tidur yang terpakai (malam tamu) dengan banyaknya tamu yang menginap di hotel atau akomodasi lainnya.

6. ***Room occupancy rate*** is the number of room-nights occupied divided by the number of room-nights available, multiplied by 100 percent.
7. ***Average length of stay*** is the number of bed-nights used (guest night) divided by the number of guests coming to spend the night at the accommodation.

**ULASAN**

Sebagai ibukota Provinsi Bengkulu, Kota Bengkulu menjadi pusat kegiatan baik pemerintahan maupun perekonomian. Begitu pula dengan wisata Kota Bengkulu yang juga berkembang dengan adanya dukungan seperti akomodasi yang pada tahun 2016 terdapat 60 akomodasi. 51 di antaranya merupakan akomodasi berupa hotel non bintang dan 9 hotel bintang.

Pada hotel bintang maupun nonbintang di Kota Bengkulu pada tahun 2016 didominasi oleh pekerja laki-laki. Pada hotel bintang, 93 di antara 425 pekerjanya berlatarbelakang pendidikan pariwisata, terlihat adanya penambahan pekerja yang berpendidikan D IV/S1. Pada hotel non bintang hanya 51 pekerjanya berlatarbelakang pariwisata dari total 410 pekerja.

Tingkat penghunian kamar pada hotel bintang di Kota Bengkulu pada tahun 2016 menunjukkan peningkatan dibandingkan tahun 2015. Namun rata-rata lama menginap tamu hotel bintang di Kota Bengkulu hanya mencapai 1,54 sedangkan tahun sebelumnya mencapai 2,16. Hal ini menunjukkan

**DESCRIPTION**

*As the capital of Bengkulu Province, Bengkulu Municipality became the center of government and economic activities in Bengkulu. Its tourism also grow by the support of accomodation sector which numbered at 60 during 2016. 51 of them are non star hotel and then rest are star hotel. One non star hotel in 2015 are changed to be star hotel in 2016.*

*The employee at star and non star hotel dominated by male workers. At the star hotel, there are 93 of 425 employee are based on tourism education. While at the non star hotel, there are 51 of 410 employee are based on tourism education. Increase number of the employee are dominated by the bachelor educated employee.*

*Room occupancy rate at the star hotel in Bengkulu Municipality during 2016 are 57,50 percents. This number was higher than year before. While the average length of stay are 1,54; lower than the same rate at last year. It means that the visitors are the short trip visitors only.*

adanya kenaikan jumlah tamu dengan *short trip* di Kota Bengkulu.

Kota Bengkulu memiliki beragam destinasi wisata menarik untuk dikunjungi. Kota Bengkulu lebih dikenal dengan wisata sejarah, namun tak sedikit pula wisata alam yang menyuguhkan keindahan. Mengingat pentingnya pengembangan wisata Kota Bengkulu, adanya pembinaan oleh pemerintah menjadi salah satu bentuk nyata perhatian pemerintah daerah akan hal ini. Hal ini direalisasikan dalam kelompok sadar wisata atau yang lebih dikenal sebagai Darwis. Pada tahun 2016 terdapat 10 kelompok Darwis dengan jumlah terbesar ada di Kecamatan Teluk Segara yaitu sejumlah 5 kelompok.

*Bengkulu Municipality serves us lot of tourism destination. Beside its famous historical objects of tourism, Bengkulu Municipality also shows its beautiful nature by its natural tourism objects. Local government by its program release a group named Darwis (group of tourism awareness). During 2016, there are 10 group of Darwis. 5 of them are located in Teluk Segara district.*



**Gambar 8** Jumlah Hotel di Kota Bengkulu, 2013-2016  
**Picture** Number of Hotel in Bengkulu Municipality, 2013-2016

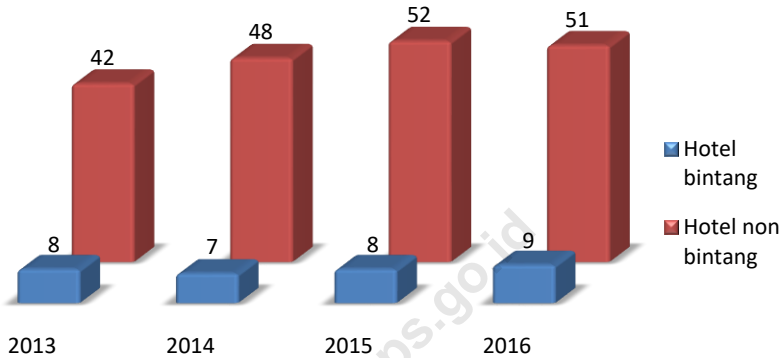

**Gambar 9** Jumlah Hotel Non Bintang Berdasarkan Klasifikasi Jumlah Kamar yang Tersedia di Kota Bengkulu, 2013-2016  
**Picture** Number of Non Starred Hotel by Classification based on Rooms Available in Bengkulu Municipality, 2013-2016

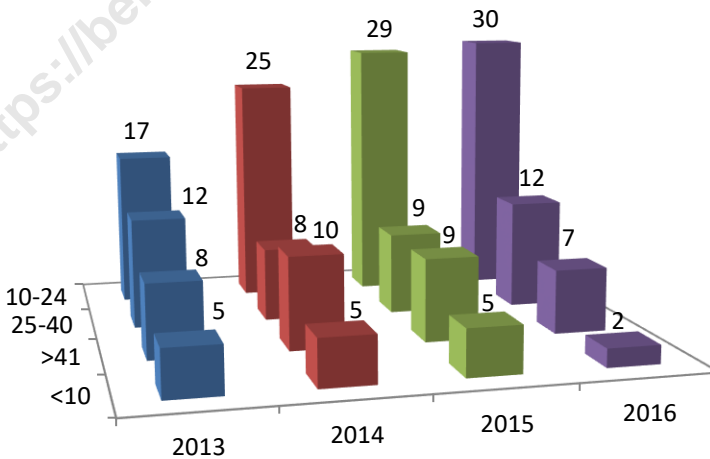

## 7.1 Hotel/hotel

**Tabel 7.1.1 Banyaknya Akomodasi, Kamar, Tempat Tidur, dan Tenaga Kerja pada Hotel di Kota Bengkulu, 2017**  
**Table** *Number of Accomodation, Rooms, Beds, and Hotel's Employee in Bengkulu Municipality, 2017*

Klasifikasi	Akomodasi	Kamar	Tempat Tidur	Tenaga Kerja
(1)	(2)	(3)	(4)	(5)
Bintang	10	563	919	...
Non Bintang	66	1 555	2 241	...
<b>2017</b>	<b>76</b>	<b>2 118</b>	<b>3 160</b>	...
2016	60	1 781	2 656	835
2015	60	1 741	2 706	848
2014	55	1 553	2 402	802
2013	50	1 453	2 289	728

Sumber : BPS Provinsi Bengkulu

**Tabel 7.1.2 Banyaknya Tenaga Kerja Menurut Jenis Kelamin dan Status Kerja pada Hotel Berbintang di Kota Bengkulu, 2016**  
***Number of Employee by Sex and Employment Status at Starred-Hotel in Bengkulu Municipality, 2016***

Status Tenaga Kerja	Laki-laki	Perempuan	Jumlah
(1)	(2)	(3)	(4)
Pekerja Tetap	150	105	255
Pekerja Kontrak/Tidak Tetap	113	57	170
<b>2016</b>	<b>263</b>	<b>162</b>	<b>425</b>
<b>2015</b>	<b>239</b>	<b>150</b>	<b>389</b>

Sumber : BPS Provinsi Bengkulu

**Tabel 7.1.3 Banyaknya Tenaga Kerja Menurut Jenis Kelamin dan Status Kerja pada Hotel Bintang di Kota Bengkulu, 2015-2016**  
***Number of Employee by Sex and Employment Status at Starred Hotel in Bengkulu Municipality, 2015-2016***

Tingkat Pendidikan <i>Educational Attainment</i>	Jumlah Tenaga Kerja <i>Number of Workers</i>	
	2015	2016
(1)	(2)	(3)
SMP ke Bawah	10	8
SMK Pariwisata	94	57
SMA/SMK Lainnya	160	195
Diploma I/II/III Kej.Pariwisata	14	20
Diploma I/II/III Lainnya	41	39
D IV/S1 Kejuruan Pariwisata	17	16
D IV/S1 Lainnya	51	88
S2/S3	2	2
<b>Jumlah</b>	<b>389</b>	<b>425</b>

Sumber : BPS Provinsi Bengkulu

**Tabel 7.1.4 Banyaknya Akomodasi, Kamar, Tempat Tidur, dan Tenaga Kerja pada Hotel Non-Bintang di Kota Bengkulu, 2016**  
**Number of Accomodation, Rooms, Beds, and Employee at Non-Starred Hotel in Bengkulu Municipality, 2016**

Klasifikasi Jumlah Kamar	Akomodasi	Kamar	Tempat Tidur	Tenaga Kerja
(1)	(2)	(3)	(4)	(5)
<10	2	14	15	11
10-24	30	479	690	182
25-40	12	398	537	146
>41	7	367	628	71
<b>Jumlah</b>	<b>51</b>	<b>1 258</b>	<b>1 870</b>	<b>410</b>

Sumber : BPS Provinsi Bengkulu

**Tabel 7.1.5 Banyaknya Tenaga Kerja Menurut Jenis Kelamin dan Status Kerja pada Hotel Non Bintang di Kota Bengkulu, 2016**  
***Number of Employee by Sex and Employment Status at Non Starred Hotel in Bengkulu Municipality, 2016***

Status Tenaga Kerja	Laki-laki	Perempuan	Jumlah
(1)	(2)	(3)	(4)
Pekerja Tetap	217	106	323
Pekerja Kontrak/Tidak Tetap	34	21	55
Pekerja Tidak Dibayar	15	17	32
2017	266	144	410
<b>2016</b>	<b>266</b>	<b>144</b>	<b>410</b>

Sumber : BPS Provinsi Bengkulu

**Tabel 7.1.6 Banyaknya Tenaga Kerja Menurut Jenis Kelamin dan Status Kerja pada Hotel Non Bintang di Kota Bengkulu, 2015-2016**  
**Number of Employee by Sex and Employment Status at Non Starred Hotel in Bengkulu Municipality, 2015-2016**

Tingkat Pendidikan <i>Educational Attainment</i>	Jumlah Tenaga Kerja <i>Number of Workers</i>	
	2015	2016
(1)	(2)	(3)
SMP ke Bawah	31	19
SMK Pariwisata	64	47
SMA/SMK Lainnya	300	274
Diploma I/II/III Kej.Pariwisata	4	3
Diploma I/II/III Lainnya	3	6
D IV/S1 Kejuruan Pariwisata	4	1
D IV/S1 Lainnya	53	58
S2/S3	-	2
<b>Jumlah</b>	<b>459</b>	<b>410</b>

Sumber : BPS Provinsi Bengkulu

**Tabel 7.1.7 Tingkat Penghunian Kamar dan Rata-rata Lama Menginap pada Hotel Berbintang di Kota Bengkulu, 2016**  
***Room Occupancy Rate and Average Length of Stay at Starred Hotel in Bengkulu Municipality, 2016***

<b>Bulan</b> <b>Month</b>	<b>Tingkat Penghunian Kamar (persen)</b> <b>Room Occupancy Rate (percent)</b>	<b>Rata-rata Lama Menginap (hari)</b> <b>Average Length of Stay (days)</b>
(1)	(2)	(3)
Januari	55.68	1.61
Februari	59.68	1.59
Maret	66.69	1.63
April	57.95	1.58
Mei	62.30	1.37
Juni	48.65	1.62
Juli	56.00	1.49
Agustus	59.28	1.57
September	58.00	1.82
Oktober	52.62	1.25
November	61.52	1.56
Desember	49.61	1.34
<b>Jumlah</b>	<b>57.50</b>	<b>1.54</b>
<b>2015</b>	<b>53.10</b>	<b>2.16</b>

Sumber : BPS Provinsi Bengkulu



## 7.2 pariwisata/Tourism

**Tabel 7.2.1** Objek Wisata Unggulan pada Kawasan Objek Wisata Alam di Kota Bengkulu, 2017  
**Table** *Main Tourism Object of Natural Tourism Area in Bengkulu Municipality, 2017*

NO	NAMA OBJEK WISATA	PENDUKUNG SARANA DAN PRASARANA
(1)	(2)	(3)
1	Pantai Panjang	- Hotel - Jogging Track di sepanjang pantai - Area tempat bermain untuk anak-anak - Area untuk olahraga - Area jajanan dan kuliner - MCK umum - Mushola - Tempat belajar modern (BIM) - tempat Area Parkir
2	Pantai Berkas	- Jogging Track di sepanjang pantai - Area jajanan dan kuliner - MCK umum - Mushola - Tempat Area Parkir
3	Pantai Jakat	- Jogging Track di sepanjang pantai - Tempat bermain anak-anak - Area jajanan dan kuliner - MCK umum - Mushola - Tempat Area Parkir - Kamar Bilas
4	Pantai Pasar Bengkulu	- Tempat Jogging Track di sepanjang pantai - Area jajanan dan kuliner - MCK umum - Tempat Area Parkir
5	Danau Dendam Tak Sudah	- Area jajanan dan kuliner

Lanjutan Tabel 7.2.1

NO	NAMA OBJEK WISATA	PENDUKUNG SARANA DAN PRASARANA
(1)	(2)	(3)
6	Kawasan Tapak Paderi	- Jogging Track di sepanjang pantai - Tempat bermain anak-anak - Area jajanan dan kuliner - MCK Umum - Mushola - Tempat Area Parkir - Kamar Bilas
7	Kawasan Taman Remaja	- Tempat bermain untuk anak-anak - Area jajanan dan kuliner - Tempat Area Parkir
8	Kawasan Taman Satwa	- MCK Umum - Tempat Area Parkir
9	Kawasan Pulau Baai	- MCK - Mushola - Tempat Area Parkir
10	Kawasan Bahari Pulau Tikus	- Belum tersedianya MCK - Belum tersedianya Fasilitas Penginapan
11	Kawasan Pantai Teluk Sepang	- Belum tersedianya MCK - Belum tersedianya Mushola - Belum tertata dan dikelola dengan baik - Belum ada fasilitas pendukung lainnya
12	Kawasan Pantai Sungai Hitam	- Belum tersedianya sarana dan prasarana yang ada
13	Kawasan Sungai Jenggalu	- Tempat bermain untuk anak-anak - MCK - Mushola - Tempat Area Parkir

Sumber : Dinas Pariwisata Kota Bengkulu

Source : *The Tourism Services of Bengkulu Municipality*

**Tabel 7.2.2 Objek Wisata Buatan di Kota Bengkulu, 2017**  
**Table Artificial Tourism Object in Bengkulu Municipality, 2017**

NO	NAMA OBJEK WISATA	PENDUKUNG SARANA DAN PRASARANA
(1)	(2)	(3)
1	Kampung Cina	- Parkiran tersedia dilokasi pertokoan
2	Kolam Tapak Paderi	- Area jajanan dan kuliner - MCK umum - Mushola - Tempat area parkir

Sumber : Dinas Pariwisata Kota Bengkulu

Source : *The Tourism Services of Bengkulu Municipality*

**Tabel 7.2.3 Objek Wisata Sejarah dan Budaya di Kota Bengkulu, 2017**  
**Table Historical and Cultural Tourism Object in Bengkulu Municipality, 2017**

NO	NAMA OBJEK WISATA	PENDUKUNG SARANA DAN PRASARANA
(1)	(2)	(3)
1	Budaya Tabot	- Area tempat bermain untuk anak-anak - Area jajanan dan kuliner - MCK umum - Mushola - Tempat area parkir - Belum tertata lokasi ualan kuliner dengan baik
2	Monumen Thomas Parr	- Belum tersedianya Mushola - Belum tertata dan dikelola dengan baik
3	Benteng Marlborough	- Area jajanan dan kuliner - MCK umum - Sudah tersedianya area parkir - Belum tersedianya mushola
4	Monumen Inggris	- Belum tertata dan dikelola dengan baik
5	Makam Inggris	- Belum tertata dan dikelola dengan baik
6	Rumah Soekarno	- Area jajanan dan kuliner - MCK umum - Tempat area parkir
7	Masjid Jamik Bengkulu	- MCK umum - Tempat area parkir
8	Museum Negeri Bengkulu	- Tempat bermain untuk anak-anak - MCK umum - Tempat area parkir - Mushola
9	Makam Sentot Ali Basyah	- Belum dikelola dengan baik
10	Makam Ziarah Karabela	- Belum dikelola dengan baik
11	Rumah Fatmawati	- MCK

Sumber : Dinas Pariwisata Kota Bengkulu

Source : *The Tourism Services of Bengkulu Municipality*

**Tabel 7.2.4 Banyaknya Kelompok Komunitas Sosial yang Aktif Binaan Dinas Pariwisata Kota Bengkulu, 2015-2016**  
**Number Active social Community Group Bengkulu Municipality, 2015-2016**

Kecamatan Subdistrict	Kelompok Sadar Wisata (Darwis) Tourism Services Group		
	2015*)	2016	
		Jumlah	Nama Darwis
(1)	(2)	(3)	(4)
1. Selebar	-	-	-
2. Kampung Melayu	1	1	Padang Serai
3. Gading Cempaka	-	-	-
4. Ratu Agung	1	1	Lempuing
5. Ratu Samban	-	-	-
6. Singaran Pati	1	1	Taman Remaja Sumur Melele, Malabero, Berkas
7. Teluk Segara	5	5	(Sadar wisata Bahari), Tapak Paderi (Kebun Keling), Bajak Pasar
8. Sungai Serut	1	1	Bengkulu
9. Muara Bangkahulu	1	1	Sungai Hitam
<b>Jumlah/Total</b>	<b>10</b>	<b>10</b>	

Sumber : Dinas Pariwisata Kota Bengkulu

Source : *The Tourism Services of Bengkulu Municipality*

**Tabel 7.2.5 Banyaknya Kelompok Kesenian yang Aktif Binaan Dinas Pendidikan dan Kebudayaan Kota Bengkulu, 2017**  
**Number of Cultural Community in Bengkulu Municipality, 2017**

Kecamatan <i>Subdistrict</i>	Jumlah Sanggar		Nama Sanggar
	Seni Budaya Daerah		
(1)	(2)	(3)	
1. Selebar	7	Sanggar Seni Pelangi Indah, Decor Nazira, Bunga Tanjung, Melba Kairo, Sanggar Seni Sukarami Indah, Sanggar Seni Permata, Sanggar Pelangi Indah.	
2. Kampung Melayu	5	Sanggar Seni Cinta Ummi, Sanggar Seni Putri Pasundan, Machita, Sanggar Seni Mutiara Melayu, Seni Lestari.	
3. Gading Cempaka	8	Sanggar Anggrek, Flower Indah, Ananda Ceria, Sanggar Kesenian Sarapal Anam, Sanggar Seni Dea Alvicha Putri, Sanggar Gendang Serunai, Sanggar Arastra, Sanggar Seni Muharajo.	
4. Ratu Agung	6	Mutiara AQJ, Sanggar Pasir Putih Indah, Sanggar Galaksi, Sanggar Seni Semarak Persada, Mitra Budaya, Sanggar Seni Raja Muda.	
5. Ratu Samban	8	Sanggar Seni Senandung Bergema, Jessica, Bungo Tanjung, Sanggar Seni Serekai, Sanggar Seni Putri Ayu, Prameswara, Sanggar Mawar Merah, Lepau Seni Teratai Bidadari.	
6. Singaran Pati	2	Artistika, Persatuan Pemuda Sepakat	
7. Teluk Segara	17	Ranazafa, Sanggar Seni Anggrek Bulan, Af-Fardit, Sanggar Gatra, New Shandika, Rentak Gading, Sanggar Gratil, Lahore, Abu Hanifah, Bedendang Kerano Pusako, Sanggar Adifa, Musik Gamat Mandiri, SAnggar Seni Rossika.	
8. Sungai Serut	3	Sanggar Muaro Rafflesia, Watasi, Gema Asyura.	
9. Muara Bangkahulu	1	Sanggar Seni Bahana Serunai.	
<b>Jumlah/Total</b>	<b>57</b>		

Sumber/Source: Dinas Pendidikan dan Kebudayaan Kota Bengkulu



# BAB 8 SISTEM NERACA NASIONAL

## 5 Sektor Dengan Pertumbuhan Ekonomi Tertinggi di Kota Bengkulu Tahun 2018

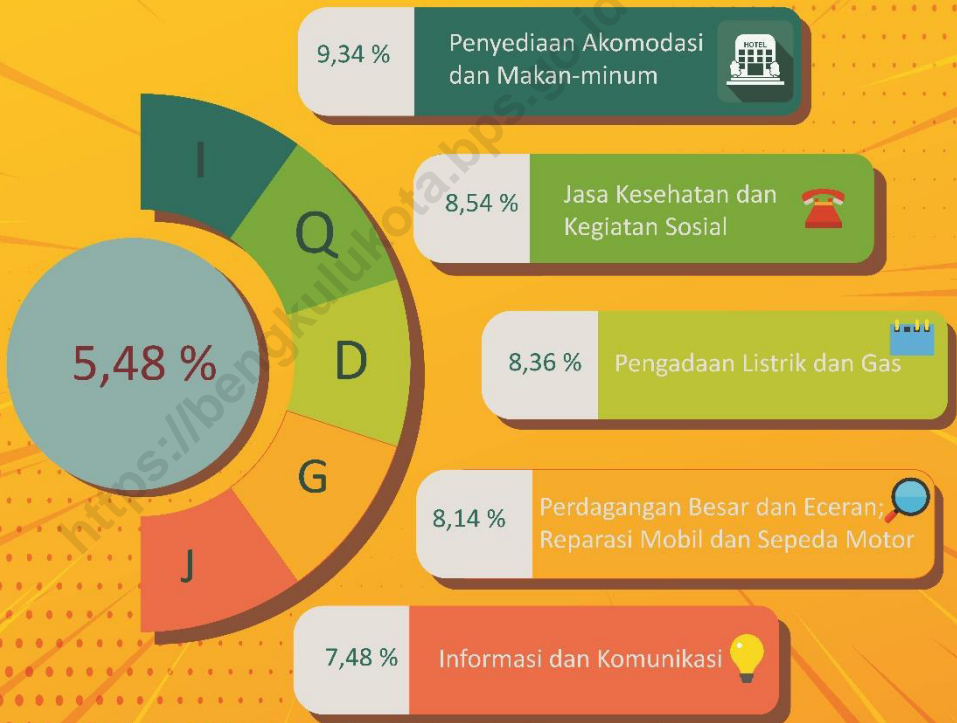





**PENJELASAN TEKNIS**

1. Penghitungan statistik neraca nasional mengikuti buku petunjuk yang diterbitkan oleh Perserikatan Bangsa Bangsa (PBB) dikenal sebagai Sistem Neraca Nasional (SNN). SNN adalah rekomendasi internasional tentang bagaimana menyusun ukuran aktivitas ekonomi yang sesuai dengan standar neraca baku yang didasarkan pada prinsip-prinsip ekonomi. Rekomendasi yang dimaksud dinyatakan dalam sekumpulan konsep, definisi, klasifikasi, dan aturan neraca yang disepakati secara internasional dalam mengukur indikator tertentu seperti Produk Domestik Bruto (PDB). Salah satu bentuk adaptasi pencatatan statistik nasional adalah melakukan perubahan tahun dasar PDB Indonesia dari tahun 2000 ke 2010. Perubahan tahun dasar PDB dilakukan seiring dengan mengadopsi rekomendasi PBB yang tertuang dalam Sistem Neraca Nasional 2008 (SNA 2008).
2. Produk Domestik Bruto pada tingkat nasional serta Produk Domestik Regional Bruto (PDRB) pada tingkat regional (kota)

**TECHNICAL NOTES**

1. *The method used to estimate national accounts statistics is based on the standard guidelines formed by United Nation known as System of National Accounts (SNA). SNA is the internationally agreed standard set of recommendations on how to compile measures of economic activity in accordance with strict accounting conventions based on economic principles. The recommendations are expressed in term of a set of concepts, definitions, classifications and accounting rules that comprise the internationally agreed standard for measuring indicators such as Gross Domestic Product (GDP). One of the improvement in the national statistical system is to rebase GDP form base year 2000 to 2010 in order to capture current economic condition. It is in line with the United Nations (UN) recommendation on 2008 SNA.*

menggambarkan kemampuan suatu wilayah untuk menciptakan nilai tambah pada suatu waktu tertentu. Untuk menyusun PDB maupun PDRB digunakan 2 pendekatan, yaitu lapangan usaha dan pengeluaran. Keduanya menyajikan komposisi data nilai tambah dirinci menurut sumber kegiatan ekonomi (lapangan usaha) dan menurut komponen penggunaannya. PDB maupun PDRB dari sisi lapangan usaha merupakan penjumlahan seluruh komponen nilai tambah bruto yang mampu diciptakan oleh sektor-sektor ekonomi atas berbagai aktivitas produksinya. Sedangkan dari sisi pengeluaran menjelaskan tentang penggunaan dari nilai tambah tersebut.

2. *The basic measure of the value added arising from economic activity is known as Gross Domestic Product at the national level and Gross Regional Domestic Product (GRDP) at the regional level (municipalities). To compile these statistics, two approaches have been used, i.e. "production approach" and "expenditure approach". The first approach is to measure value added produced by various kinds of economic activities, while the second approach is to measure final uses of the country's output. In other words, GDP/GRDP is the sum of total value added produced by all economic industries (activities) and the way of using it.*
3. PDB menurut lapangan usaha mengalami perubahan klasifikasi dari 9 lapangan usaha menjadi 17 lapangan usaha. PDB menurut lapangan usaha dirinci menurut total nilai tambah dari seluruh sektor ekonomi yang mencakup lapangan usaha Pertanian, Kehutanan, dan Perikanan; Pertambangan dan Penggalian; Industri Pengolahan; Pengadaan Listrik dan Gas; Pengadaan Air, Pengelolaan Sampah, Limbah dan
3. *GDP by industry classification changes from 9 sectors to 17 industries. GDP by industry is classified by types of economic activities such as Agriculture, Forestry and Fishing; Mining and Quarrying; Manufacturing; Electricity and Gas; Water supply, Sewerage, Waste Management and Remediation Activities; Construction; Wholesale and Retail Trade; Repair of Motor Vehicles and Motorcycles;*

Daur Ulang; Konstruksi; Perdagangan Besar dan Eceran, Reparasi Mobil dan Sepeda Motor; Transportasi dan Pergudangan; Penyediaan Akomodasi dan Makan Minum; Informasi dan Komunikasi; Jasa Keuangan dan Asuransi; Real Estat; Jasa Perusahaan; Administrasi Pemerintahan, Pertahanan dan Jaminan Sosial Wajib; Jasa Pendidikan; Jasa Kesehatan dan Kegiatan Sosial; dan Jasa lainnya.

*Transportation and Storage; Accommodation and Food Service Activities; Information and Communication; Financial and Insurance Activities; Real Estate Activities; Business Activities; Public Administration; Defence and Compulsory Social Security; Education; Human Health and Social Work Activities; and Other Services Activities.*

4. PDB menurut pengeluaran mengalami perubahan klasifikasi dimana pengeluaran konsumsi Lembaga Non Profit yang Melayani Rumah Tangga (LNPRM) yang sebelumnya termasuk bagian dari pengeluaran konsumsi rumah tangga menjadi komponen terpisah. Sehingga klasifikasi PDB menurut pengeluaran dirinci menjadi 7 komponen yaitu komponen pengeluaran konsumsi rumah tangga, pengeluaran konsumsi LNPRM, pengeluaran konsumsi pemerintah, pembentukan modal tetap bruto, perubahan inventori, ekspor barang dan jasa, dan impor barang dan jasa.

4. *GDP by expenditure classification changes where consumption expenditure Non-profit Institutions Serving Households (NPISH) previously included as part of household consumption expenditure is taken out into separate component. So that, GDP by type of expenditures is classified into: household consumption expenditure, NPISH consumption expenditure, government consumption expenditure, gross fixed capital formation, changes in inventories, exports of goods and services, and imports of goods and services.*

5. Pengeluaran konsumsi rumah tangga mencakup berbagai pengeluaran konsumsi akhir rumah tangga atas barang dan jasa untuk memenuhi kebutuhan individu ataupun kelompok secara langsung. Pengeluaran rumah tangga di sini mencakup makanan dan minuman selain restoran; pakaian, alas kaki dan jasa perawatannya; perumahan dan perlengkapan rumah tangga; kesehatan dan pendidikan; transportasi dan komunikasi; restoran dan hotel serta lainnya.
5. *Household consumption expenditures consist of expenditures incurred by households, which are used for both individual or collective needs. Household consumptions are classified into food and beverages other than restaurants; clothing, footwear, and related maintenance services; housing and household equipment; health and education; transport and communication; restaurants and hotels; and others.*
6. Pengeluaran Konsumsi Pemerintah terdiri dari Pengeluaran Konsumsi Individu dan Pengeluaran Konsumsi Kolektif. Barang dan jasa individu merupakan barang dan jasa privat, dimana ciri-ciri barang privat adalah a) *Scarcity*, yaitu ada kelangkaan/keterbatasan dalam jumlah; b) *Excludable consumption*, yaitu konsumsi suatu barang dapat dibatasi hanya pada mereka yang memenuhi persyaratan tertentu (biasanya harga); c) *Rivalrous competition*, yaitu konsumsi oleh satu konsumen akan mengurangi atau menghilangkan kesempatan pihak lain untuk melakukan hal serupa. Contoh barang dan jasa yang dihasilkan pemerintah dan
6. *Government consumption expenditure consists of Individual Consumption Expenditure and Collective Consumption Expenditure. Individual goods and services are private goods and services, which the characteristics of private goods is a) Scarcity, that there is a scarcity/limited in number; b) Excludable consumption, the consumption of goods can be limited only to those who meet certain requirements (usually the price); c) Rivalrous competition, ie consumption by the consumer will reduce or eliminate the chance of another party to do so. Examples of goods and services produced by*

tergolong sebagai barang dan jasa individu adalah jasa pelayanan kesehatan pemerintah di rumah sakit/puskesmas dan jasa pendidikan di sekolah/universitas negeri. Sedangkan barang dan jasa kolektif ekuivalen dengan barang publik yang memiliki ciri a) Non rivalry, yaitu penggunaan satu konsumen terhadap suatu barang tidak mengurangi kesempatan konsumen lain untuk juga mengkonsumsi barang tersebut; b) Non excludable, yaitu apabila suatu barang publik tersedia, maka tidak ada yang dapat menghalangi siapapun untuk memperoleh manfaat dari barang tersebut atau dengan kata lain setiap orang memiliki akses ke barang tersebut. Contoh barang dan jasa yang dihasilkan pemerintah dan tergolong sebagai barang dan jasa kolektif adalah jasa pertahanan yang dilakukan TNI dan keamanan yang dilakukan kepolisian.

7. Pembentukan Modal Tetap Bruto (PMTB) mencakup pengadaan, pembuatan, dan pembelian barang modal. Barang modal dimaksud adalah barang-barang yang digunakan untuk proses produksi, tahan lama atau yang mempunyai umur pemakaian lebih dari satu

*government and classified as goods and services of individuals is the government health services in hospitals/health centers and education services in schools/universities. Collective goods and services equivalent to public goods characterized by a) Non-rivalry, namely the use of a consumer for an item does not reduce the chance of another consumer to also consume goods; b) Non-excludable, i.e. when a public good available, then nothing can hinder anyone to benefit from the goods or in other words everyone has access to the goods. Examples of goods and services produced by government and classified as collective goods and services is carried military defense services and the police's security.*

7. *Gross Fixed Capital Formation (GFCF) includes procurement, manufacture, and the purchase of capital goods. Capital goods are goods which are used for the production process, durable or have a service life of more than one year such as buildings,*

tahun seperti bangunan, mesin-mesin dan alat angkutan. Termasuk pula di sini perbaikan besar (berat) yang sifatnya memperpanjang umur atau mengubah bentuk atau kapasitas barang modal tersebut. Pengeluaran barang modal untuk keperluan militer juga dicakup sebagai PMTB. Klasifikasi komponen PMTB dibagi menjadi 6 sub komponen yaitu Konstruksi; Mesin dan Peralatan; Kendaraan; Peralatan Lainnya; Cultivated Biological Resources (CBR) dan Produk Kekayaan Intelektual.

8. Ekspor barang dan jasa merupakan transaksi perdagangan barang dan jasa dari penduduk (residen) ke bukan penduduk (nonresiden). Impor barang dan jasa adalah transaksi perdagangan dari bukan penduduk ke penduduk. Ekspor atau impor barang terjadi pada saat terjadi perubahan hak kepemilikan barang antara penduduk dengan bukan penduduk (dengan atau tanpa perpindahan fisik barang tersebut). Pada PDB dengan tahun dasar 2010, ekspor dan impor barang dirinci menjadi nonmigas dan migas.

*machinery, and transportation equipment. Including here: huge improvement that are to extend the life or changing the shape or the capacity of the capital goods. Capital expenditures for military purposes are also covered as GFCF. GFCF component are classified into six sub-components: Construction; Machinery and Equipment; vehicle; Other equipment; Cultivated Biological Resources (CBR) and Intellectual Property Product.*

8. *Exports of goods and services consist of transactions of goods and services from residents to non-residents. Imports of goods and services consist of transaction of goods and services from non-residents to residents. Exports and imports of goods occur when there are changes in ownership of goods between residents and non-residents (with or without physical movements of goods across frontiers). On the GDP at 2010 basic year, exports and imports of goods specified into non oil and gas and oil and gas.*

9. Produk Domestik Bruto maupun agregat turunannya disajikan dalam 2 (dua) versi penilaian, yaitu atas dasar “harga berlaku” dan atas dasar “harga konstan”. Disebut sebagai harga berlaku karena seluruh agregat dinilai dengan menggunakan harga pada tahun berjalan, sedangkan harga konstan penilaiannya didasarkan kepada harga satu tahun dasar tertentu, dalam publikasi ini digunakan harga tahun 2010.
9. *GDP and its aggregations are presented in two forms: at current market prices and at constant base year market prices. In presenting current market prices, all aggregates are valued at current market prices, while base year constant market prices are shown by valuing all aggregates at fixed base year prices. Year of 2010 is used as the base year in this publication.*
10. Laju pertumbuhan Produk Domestik Bruto diperoleh dari perhitungan PDB atas dasar harga konstan. Diperoleh dengan cara mengurangi nilai PDB pada tahun ke-n terhadap nilai pada tahun ke n-1 (tahun sebelumnya), dibagi dengan nilai pada tahun ke n-1, dikalikan dengan 100 persen. Laju pertumbuhan menunjukkan perkembangan agregat pendapatan dari satu waktu tertentu terhadap waktu sebelumnya.
10. *Growth rate of Gross Domestic Product is derived from GDP at constant market prices. It is obtained by subtracting the value of GDP year n with the value of GDP year n-1, divided by the value of GDP year n-1 then multiplied by 100 percent. The growth rate of GDP explains the income growth during the given period.*



**ULASAN****DESCRIPTION**

Produk Domestik Regional Bruto (PDRB) adalah indikator untuk mengukur pertumbuhan ekonomi suatu wilayah. Pada tahun 2018 PDRB Kota Bengkulu atas dasar harga berlaku telah mencapai 21.229,17 miliar rupiah, sedangkan PDRB atas dasar harga konstan 2010 sebesar 14.554,40 miliar rupiah. Apabila dibandingkan dengan tahun 2017, PDRB Kota Bengkulu tahun 2018 atas harga berlaku telah mengalami perkembangan sebesar 10,12 persen, sedangkan PDRB Kota Bengkulu atas dasar harga konstan 2010 mengalami pertumbuhan sebesar 5,48 persen.

Peranan sektor perdagangan besar dan eceran; reparasi mobil dan motor dalam perekonomian Kota Bengkulu hingga tahun 2018 masih sangat dominan. Fenomena itu terlihat dari relatif besarnya peranan sektor perdagangan dalam PDRB Kota Bengkulu atas dasar harga berlaku dibandingkan sektor-sektor lainnya. Peranannya dalam PDRB Kota Bengkulu sebesar 20,81 persen. Peran terbesar kedua adalah sektor transportasi dan pergudangan dengan peran sebesar 17,70 persen.

*Gross Regional Domestic Product (GRDP) is an indicator to measure economic development of a region. In 2018, the GRDP of Bengkulu Municipality at current prices reaches 21.229,17.39 billion rupiahs, while the GRDP at constant prices of 2010 reaches 14.554,40 billion rupiahs. If compared to 2017, the GRDP of Bengkulu Municipality in 2018 at current prices has grown by 10,12 percent, while the GRDP of Bengkulu Municipality in 2018 at constant prices of 2010 has grown by 5.48 percent.*

*The role of the trading and retail; automotive reparation sector in the economy of Bengkulu Municipality until 2018 is very dominant. As the leading sector, its position in the economy of Bengkulu Municipality is still difficult to be shifted by other sectors. This phenomenon can be seen from the relatively large share in GRDP of Bengkulu Municipality. It is shared 20,81 percents of Bengkulu Municipality's GRDP followed by transportation and warehousing amount of 17,70 percents*

**Gambar 10** PDRB Kota Bengkulu Atas Dasar Harga Berlaku (juta rupiah), 2014-2018  
*Picture* **GRDP of Bengkulu Municipality At Current Market Prices (million rupiahs), 2014-2018**

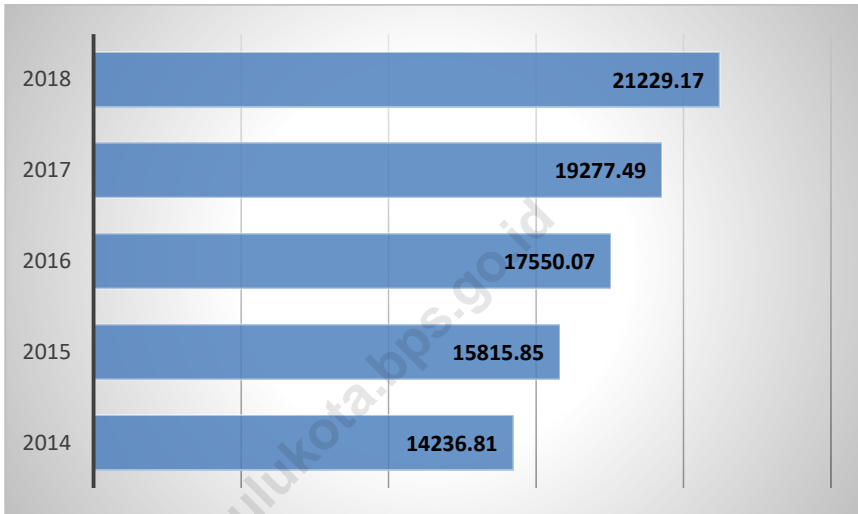

8.1 Pendapatan Nasional/*National Income*

**Tabel 8.1.1 Produk Domestik Regional Bruto Atas Dasar Harga Berlaku Menurut Lapangan Usaha di Kota Bengkulu (miliar rupiah), 2014-2018**  
***Gross Regional Domestic Product at Current Market Prices by Industry in Bengkulu Municipality (billion rupiahs), 2014-2018***

Lapangan Usaha <i>Industry</i>		2014	2015
(1)		(2)	(3)
A	Pertanian, Kehutanan dan Perikanan <i>Agriculture, Forestry and Fishery</i>	1 264,10	1 332,97
B	Pertambangan dan Penggalian <i>Mining and Quarrying</i>	24,40	25,50
C	Industri Pengolahan <i>Manufacturing</i>	566,20	600,07
D	Pengadaan Listrik dan Gas <i>Electricity and Gas</i>	9,40	11,76
E	Pengadaan Air, Pengelolaan Sampah, Limbah dan Daur Ulang <i>Procurement of Water, Waste Management, Waste and Recycling</i>	37,20	39,92
F	Konstruksi <i>Construction</i>	686,50	751,92
G	Perdagangan Besar dan Eceran; Reparasi Mobil dan Sepeda Motor <i>Wholesale and Retail Trade; Repair of Cars and Motorcycles</i>	2 783,00	3 047,98
H	Transportasi dan Pergudangan <i>Transportation and Warehousing</i>	2 366,20	2 696,38
I	Penyediaan Akomodasi dan Makan Minum <i>Accommodation and Food Service Activities</i>	251,10	296,40
J	Informasi dan Komunikasi <i>Information and Communication</i>	1 039,40	1 135,96
K	Jasa Keuangan dan Asuransi <i>Financial Services and Insurance</i>	785,60	844,22
L	Real Estate <i>Real Estate</i>	760,80	842,61
M, N	Jasa Perusahaan <i>Companies Services</i>	880,70	1 021,36
O	Administrasi Pemerintahan, Pertahanan dan Jaminan Sosial Wajib <i>Government Administration, Defense and Compulsory Social Security</i>	1 043,00	1 202,84
P	Jasa Pendidikan <i>Education Services</i>	1 278,70	1 431,47
Q	Jasa Kesehatan dan Kegiatan Sosial <i>Health Services and Social Activities</i>	314,40	367,87
R, S, T, U	Jasa Lainnya <i>Other Services</i>	146,20	166,62
<b>PDRB / GRDP</b>		<b>14 236,81</b>	<b>15 815,85</b>

Lanjutan Tabel/*Continued Tabel* 8.1

Lapangan Usaha <i>Industry</i>		2016	2017*
(1)		(4)	(5)
A	Pertanian, Kehutanan dan Perikanan <i>Agriculture, Forestry and Fishery</i>	1 434,96	1 520,17
B	Pertambangan dan Penggalian <i>Mining and Quarrying</i>	26,05	26,51
C	Industri Pengolahan <i>Manufacturing</i>	642,82	685,55
D	Pengadaan Listrik dan Gas <i>Electricity and Gas</i>	16,38	19,83
E	Pengadaan Air, Pengelolaan Sampah, Limbah dan Daur Ulang <i>Procurement of Water, Waste Management, Waste and Recycling</i>	41,82	48,33
F	Konstruksi <i>Construction</i>	839,95	913,68
G	Perdagangan Besar dan Eceran; Reparasi Mobil dan Sepeda Motor <i>Wholesale and Retail Trade; Repair of Cars and Motorcycles</i>	3 467,11	3 874,83
H	Transportasi dan Pergudangan <i>Transportation and Warehousing</i>	3 026,42	3 383,66
I	Penyediaan Akomodasi dan Makan Minum <i>Accommodation and Food Service Activities</i>	347,12	391,04
J	Informasi dan Komunikasi <i>Information and Communication</i>	1 238,31	1 363,27
K	Jasa Keuangan dan Asuransi <i>Financial Services and Insurance</i>	919,69	959,49
L	Real Estate <i>Real Estate</i>	908,28	963,84
M, N	Jasa Perusahaan <i>Companies Services</i>	1 135,60	1 270,67
O	Administrasi Pemerintahan, Pertahanan dan Jaminan Sosial Wajib <i>Government Administration, Defense and Compulsory Social Security</i>	1 325,60	1 451,32
P	Jasa Pendidikan <i>Education Services</i>	1 563,32	482,57
Q	Jasa Kesehatan dan Kegiatan Sosial <i>Health Services and Social Activities</i>	423,39	482,57
R, S, T, U	Jasa Lainnya <i>Other Services</i>	193,15	231,13
<b>PDRB / GRDP</b>		17 550,07	19 277,49

Lanjutan Tabel/Continued Tabel 8.1

Lapangan Usaha <i>Industry</i>		2018**
	(1)	(6)
A	Pertanian, Kehutanan dan Perikanan <i>Agriculture, Forestry and Fishery</i>	1 615,34
B	Pertambangan dan Penggalian <i>Mining and Quarrying</i>	27,52
C	Industri Pengolahan <i>Manufacturing</i>	719,21
D	Pengadaan Listrik dan Gas <i>Electricity and Gas</i>	22,71
E	Pengadaan Air, Pengelolaan Sampah, Limbah dan Daur Ulang <i>Procurement of Water, Waste Management, Waste and Recycling</i>	53,29
F	Konstruksi <i>Construction</i>	1 009,13
G	Perdagangan Besar dan Eceran; Reparasi Mobil dan Sepeda Motor <i>Wholesale and Retail Trade; Repair of Cars and Motorcycles</i>	4 417,13
H	Transportasi dan Pergudangan <i>Transportation and Warehousing</i>	3 757,34
I	Penyediaan Akomodasi dan Makan Minum <i>Accommodation and Food Service Activities</i>	440,30
J	Informasi dan Komunikasi <i>Information and Communication</i>	1 516,75
K	Jasa Keuangan dan Asuransi <i>Financial Services and Insurance</i>	986,06
L	Real Estate <i>Real Estate</i>	1 028,95
M, N	Jasa Perusahaan <i>Companies Services</i>	1 405,08
O	Administrasi Pemerintahan, Pertahanan dan Jaminan Sosial Wajib <i>Government Administration, Defense and Compulsory Social Security</i>	1 613,11
P	Jasa Pendidikan <i>Education Services</i>	1 800,51
Q	Jasa Kesehatan dan Kegiatan Sosial <i>Health Services and Social Activities</i>	550,33
R, S, T, U	Jasa Lainnya <i>Other Services</i>	266,44
<b>PDRB / GRDP</b>		21 229,17

Keterangan/Note: \* Angka Sementara/Preliminary Figures

\*\* Angka Sangat Sementara/Very Preliminary Figures

Sumber/Source: Diolah dari Hasil Sensus, Survei, dan Berbagai Sumber Lainnya/Based on Census, Surveys, and Other Sources

**Tabel 8.1.2 Produk Domestik Regional Bruto Atas Dasar Harga Konstan 2010 Menurut Lapangan Usaha di Kota Bengkulu (miliar rupiah), 2014-2018**  
***Gross Regional Domestic Product at 2010 Constant Market Prices by Industry in Bengkulu Municipality (billion rupiahs), 2014-2018***

Lapangan Usaha <i>Industry</i>		2014	2015
(1)		(2)	(3)
A	Pertanian, Kehutanan dan Perikanan <i>Agriculture, Forestry and Fishery</i>	1 049,96	1 062,96
B	Pertambangan dan Penggalian <i>Mining and Quarrying</i>	21,22	21,43
C	Industri Pengolahan <i>Manufacturing</i>	444,22	461,09
D	Pengadaan Listrik dan Gas <i>Electricity and Gas</i>	10,99	10,59
E	Pengadaan Air, Pengelolaan Sampah, Limbah dan Daur Ulang <i>Procurement of Water, Waste Management, Waste and Recycling</i>	36,44	37,01
F	Konstruksi <i>Construction</i>	529,77	550,23
G	Perdagangan Besar dan Eceran; Reparasi Mobil dan Sepeda Motor <i>Wholesale and Retail Trade; Repair of Cars and Motorcycles</i>	2 331,83	2 490,17
H	Transportasi dan Pergudangan <i>Transportation and Warehousing</i>	1 846,10	1 968,77
I	Penyediaan Akomodasi dan Makan Minum <i>Accommodation and Food Service Activities</i>	193,96	210,28
J	Informasi dan Komunikasi <i>Information and Communication</i>	995,73	1 061,23
K	Jasa Keuangan dan Asuransi <i>Financial Services and Insurance</i>	604,62	623,67
L	Real Estate <i>Real Estate</i>	675,23	715,34
M, N	Jasa Perusahaan <i>Companies Services</i>	738,88	792,84
O	Administrasi Pemerintahan, Pertahanan dan Jaminan Sosial Wajib <i>Government Administration, Defense and Compulsory Social Security</i>	795,28	858,34
P	Jasa Pendidikan <i>Education Services</i>	974,85	1 052,88
Q	Jasa Kesehatan dan Kegiatan Sosial <i>Health Services and Social Activities</i>	258,71	280,54
R, S, T, U	Jasa Lainnya <i>Other Services</i>	119,65	129,65
<b>PDRB / GRDP</b>		<b>11 627,45</b>	<b>12 327,03</b>

Lanjutan Tabel/Continued Tabel 8.2

Lapangan Usaha Industry		2016	2017*
(1)		(4)	(5)
A	Pertanian, Kehutanan dan Perikanan <i>Agriculture, Forestry and Fishery</i>	1 101,15	1 120,74
B	Pertambangan dan Penggalian <i>Mining and Quarrying</i>	21,48	21,48
C	Industri Pengolahan <i>Manufacturing</i>	481,88	501,78
D	Pengadaan Listrik dan Gas <i>Electricity and Gas</i>	12,64	13,58
E	Pengadaan Air, Pengelolaan Sampah, Limbah dan Daur Ulang <i>Procurement of Water, Waste Management, Waste and Recycling</i>	37,08	38,57
F	Konstruksi <i>Construction</i>	575,56	597,39
G	Perdagangan Besar dan Eceran; Reparasi Mobil dan Sepeda Motor <i>Wholesale and Retail Trade; Repair of Cars and Motorcycles</i>	2 702,13	2 921,78
H	Transportasi dan Pergudangan <i>Transportation and Warehousing</i>	2 072,58	2 170,97
I	Penyediaan Akomodasi dan Makan Minum <i>Accommodation and Food Service Activities</i>	232,44	255,94
J	Informasi dan Komunikasi <i>Information and Communication</i>	1 137,30	1 228,71
K	Jasa Keuangan dan Asuransi <i>Financial Services and Insurance</i>	652,01	646,56
L	Real Estate <i>Real Estate</i>	753,06	783,74
M, N	Jasa Perusahaan <i>Companies Services</i>	846,25	897,46
O	Administrasi Pemerintahan, Pertahanan dan Jaminan Sosial Wajib <i>Government Administration, Defense and Compulsory Social Security</i>	900,91	952,60
P	Jasa Pendidikan <i>Education Services</i>	1 107,38	1 151,77
Q	Jasa Kesehatan dan Kegiatan Sosial <i>Health Services and Social Activities</i>	306,77	336,06
R, S, T, U	Jasa Lainnya <i>Other Services</i>	141,86	159,28
<b>PDRB / GRDP</b>		<b>13 082,47</b>	<b>13 798,41</b>

Lanjutan Tabel/*Continued Tabel 8.2*

<b>Lapangan Usaha</b>		<b>2018**</b>
<b><i>Industry</i></b>		
	(1)	(6)
A	Pertanian, Kehutanan dan Perikanan <i>Agriculture, Forestry and Fishery</i>	1 143,55
B	Pertambangan dan Penggalian <i>Mining and Quarrying</i>	21,48
C	Industri Pengolahan <i>Manufacturing</i>	505,39
D	Pengadaan Listrik dan Gas <i>Electricity and Gas</i>	14,72
E	Pengadaan Air, Pengelolaan Sampah, Limbah dan Daur Ulang <i>Procurement of Water, Waste Management, Waste and Recycling</i>	40,24
F	Konstruksi <i>Construction</i>	631,67
G	Perdagangan Besar dan Eceran; Reparasi Mobil dan Sepeda Motor <i>Wholesale and Retail Trade; Repair of Cars and Motorcycles</i>	3,16
H	Transportasi dan Pergudangan <i>Transportation and Warehousing</i>	2,30
I	Penyediaan Akomodasi dan Makan Minum <i>Accommodation and Food Service Activities</i>	279,83
J	Informasi dan Komunikasi <i>Information and Communication</i>	1 325,05
K	Jasa Keuangan dan Asuransi <i>Financial Services and Insurance</i>	647,21
L	Real Estate <i>Real Estate</i>	808,65
M, N	Jasa Perusahaan <i>Companies Services</i>	945,65
O	Administrasi Pemerintahan, Pertahanan dan Jaminan Sosial Wajib <i>Government Administration, Defense and Compulsory Social Security</i>	1 008,70
P	Jasa Pendidikan <i>Education Services</i>	1 181,86
Q	Jasa Kesehatan dan Kegiatan Sosial <i>Health Services and Social Activities</i>	364,75
R, S, T, U	Jasa Lainnya <i>Other Services</i>	173,62
<b>PDRB / GRDP</b>		<b>14 554,40</b>

Keterangan/Note: \* Angka Sementara/*Preliminary Figures*\*\* Angka Sangat Sementara/*Very Preliminary Figures*Sumber/Source: Diolah dari Hasil Sensus, Survei, dan Berbagai Sumber Lainnya/*Based on Census, Surveys, and Other Sources*



**Tabel 8.1.3 Distribusi Persentase Produk Domestik Regional Bruto Atas Dasar Harga Berlaku Menurut Lapangan Usaha di Kota Bengkulu (persen), 2014-2018**  
**Percentage Distribution of Gross Regional Domestic Product at Current Market Prices by Industry in Bengkulu Municipality (percent), 2014-2018**

Lapangan Usaha Industry		2014	2015
(1)		(2)	(3)
A	Pertanian, Kehutanan dan Perikanan <i>Agriculture, Forestry and Fishery</i>	8,88	8,43
B	Pertambangan dan Penggalian <i>Mining and Quarrying</i>	0,17	0,16
C	Industri Pengolahan <i>Manufacturing</i>	3,98	3,79
D	Pengadaan Listrik dan Gas <i>Electricity and Gas</i>	0,07	0,07
E	Pengadaan Air, Pengelolaan Sampah, Limbah dan Daur Ulang <i>Procurement of Water, Waste Management, Waste and Recycling</i>	0,26	0,25
F	Konstruksi <i>Construction</i>	4,82	4,75
G	Perdagangan Besar dan Eceran; Reparasi Mobil dan Sepeda Motor <i>Wholesale and Retail Trade; Repair of Cars and Motorcycles</i>	19,55	19,27
H	Transportasi dan Pergudangan <i>Transportation and Warehousing</i>	16,62	17,05
I	Penyediaan Akomodasi dan Makan Minum <i>Accommodation and Food Service Activities</i>	1,76	1,87
J	Informasi dan Komunikasi <i>Information and Communication</i>	7,30	7,18
K	Jasa Keuangan dan Asuransi <i>Financial Services and Insurance</i>	5,52	5,34
L	Real Estate <i>Real Estate</i>	5,34	5,33
M, N	Jasa Perusahaan <i>Companies Services</i>	6,19	6,46
O	Administrasi Pemerintahan, Pertahanan dan Jaminan Sosial Wajib <i>Government Administration, Defense and Compulsory Social Security</i>	7,33	7,61
P	Jasa Pendidikan <i>Education Services</i>	8,98	9,05
Q	Jasa Kesehatan dan Kegiatan Sosial <i>Health Services and Social Activities</i>	2,21	2,33
R, S, T, U	Jasa Lainnya <i>Other Services</i>	1,03	1,05
<b>PDRB / GRDP</b>		100	100

Lanjutan Tabel/*Continued Tabel* 8.3

Lapangan Usaha <i>Industry</i>		2016	2017*
(1)		(4)	(5)
A	Pertanian, Kehutanan dan Perikanan <i>Agriculture, Forestry and Fishery</i>	8,18	7,89
B	Pertambangan dan Penggalian <i>Mining and Quarrying</i>	0,15	0,14
C	Industri Pengolahan <i>Manufacturing</i>	3,66	3,56
D	Pengadaan Listrik dan Gas <i>Electricity and Gas</i>	0,09	0,10
E	Pengadaan Air, Pengelolaan Sampah, Limbah dan Daur Ulang <i>Procurement of Water, Waste Management, Waste and Recycling</i>	0,24	0,25
F	Konstruksi <i>Construction</i>	4,79	4,74
G	Perdagangan Besar dan Eceran; Reparasi Mobil dan Sepeda Motor <i>Wholesale and Retail Trade; Repair of Cars and Motorcycles</i>	19,76	20,10
H	Transportasi dan Pergudangan <i>Transportation and Warehousing</i>	17,24	17,55
I	Penyediaan Akomodasi dan Makan Minum <i>Accommodation and Food Service Activities</i>	1,98	2,03
J	Informasi dan Komunikasi <i>Information and Communication</i>	7,06	7,07
K	Jasa Keuangan dan Asuransi <i>Financial Services and Insurance</i>	5,24	4,98
L	Real Estate <i>Real Estate</i>	5,18	5
M, N	Jasa Perusahaan <i>Companies Services</i>	6,47	6,59
O	Administrasi Pemerintahan, Pertahanan dan Jaminan Sosial Wajib <i>Government Administration, Defense and Compulsory Social Security</i>	7,55	7,53
P	Jasa Pendidikan <i>Education Services</i>	8,91	8,77
Q	Jasa Kesehatan dan Kegiatan Sosial <i>Health Services and Social Activities</i>	2,41	2,50
R, S, T, U	Jasa Lainnya <i>Other Services</i>	1,10	1,20
<b>PDRB / GRDP</b>		100	100

Lanjutan Tabel/Continued Tabel 8.3

Lapangan Usaha <i>Industry</i>		2018**
	(1)	(6)
A	Pertanian, Kehutanan dan Perikanan <i>Agriculture, Forestry and Fishery</i>	7,61
B	Pertambangan dan Penggalian <i>Mining and Quarrying</i>	0,13
C	Industri Pengolahan <i>Manufacturing</i>	3,39
D	Pengadaan Listrik dan Gas <i>Electricity and Gas</i>	0,11
E	Pengadaan Air, Pengelolaan Sampah, Limbah dan Daur Ulang <i>Procurement of Water, Waste Management, Waste and Recycling</i>	0,25
F	Konstruksi <i>Construction</i>	4,75
G	Perdagangan Besar dan Eceran; Reparasi Mobil dan Sepeda Motor <i>Wholesale and Retail Trade; Repair of Cars and Motorcycles</i>	20,81
H	Transportasi dan Pergudangan <i>Transportation and Warehousing</i>	17,70
I	Penyediaan Akomodasi dan Makan Minum <i>Accommodation and Food Service Activities</i>	2,07
J	Informasi dan Komunikasi <i>Information and Communication</i>	7,14
K	Jasa Keuangan dan Asuransi <i>Financial Services and Insurance</i>	4,64
L	Real Estate <i>Real Estate</i>	4,85
M, N	Jasa Perusahaan <i>Companies Services</i>	6,62
O	Administrasi Pemerintahan, Pertahanan dan Jaminan Sosial Wajib <i>Government Administration, Defense and Compulsory Social Security</i>	7,60
P	Jasa Pendidikan <i>Education Services</i>	8,48
Q	Jasa Kesehatan dan Kegiatan Sosial <i>Health Services and Social Activities</i>	2,59
R, S, T, U	Jasa Lainnya <i>Other Services</i>	1,26
	<b>PDRB / GRDP</b>	100

Keterangan/Note: \* Angka Sementara/Preliminary Figures

\*\* Angka Sangat Sementara/Very Preliminary Figures

Sumber/Source: Diolah dari Hasil Sensus, Survei, dan Berbagai Sumber Lainnya/Based on Census, Surveys, and Other Sources

**Tabel 8.1.4 Laju Pertumbuhan Produk Domestik Regional Bruto Atas Dasar Harga Konstan 2010 Menurut Lapangan Usaha di Kota Bengkulu, 2014-2018**  
***Growth Rate of Gross Regional Domestic Product at 2010 Constant Market Prices by Industry in Bengkulu Municipality, 2014-2018***

Lapangan Usaha <i>Industry</i>		2014	2015
(1)		(2)	(3)
A	Pertanian, Kehutanan dan Perikanan <i>Agriculture, Forestry and Fishery</i>	1,53	1,24
B	Pertambangan dan Penggalian <i>Mining and Quarrying</i>	2,49	0,97
C	Industri Pengolahan <i>Manufacturing</i>	5,11	3,80
D	Pengadaan Listrik dan Gas <i>Electricity and Gas</i>	17,70	-3,61
E	Pengadaan Air, Pengelolaan Sampah, Limbah dan Daur Ulang <i>Procurement of Water, Waste Management, Waste and Recycling</i>	1,63	1,58
F	Konstruksi <i>Construction</i>	6,02	3,86
G	Perdagangan Besar dan Eceran; Reparasi Mobil dan Sepeda Motor <i>Wholesale and Retail Trade; Repair of Cars and Motorcycles</i>	6,69	6,79
H	Transportasi dan Pergudangan <i>Transportation and Warehousing</i>	6,02	6,64
I	Penyediaan Akomodasi dan Makan Minum <i>Accommodation and Food Service Activities</i>	9,51	8,42
J	Informasi dan Komunikasi <i>Information and Communication</i>	7,43	6,58
K	Jasa Keuangan dan Asuransi <i>Financial Services and Insurance</i>	5,21	3,15
L	Real Estate <i>Real Estate</i>	6,78	5,94
M, N	Jasa Perusahaan <i>Companies Services</i>	5,99	7,30
O	Administrasi Pemerintahan, Pertahanan dan Jaminan Sosial Wajib <i>Government Administration, Defense and Compulsory Social Security</i>	6,02	7,93
P	Jasa Pendidikan <i>Education Services</i>	8,10	8,00
Q	Jasa Kesehatan dan Kegiatan Sosial <i>Health Services and Social Activities</i>	9,68	8,44
R, S, T, U	Jasa Lainnya <i>Other Services</i>	7,47	8,36
<b>PDRB / GRDP</b>		6,1	6,02

Lanjutan Tabel/Continued Tabel 8.4

Lapangan Usaha Industry		2016	2017*
(1)		(4)	(5)
A	Pertanian, Kehutanan dan Perikanan <i>Agriculture, Forestry and Fishery</i>	3,59	1,78
B	Pertambangan dan Penggalian <i>Mining and Quarrying</i>	0,24	-0,01
C	Industri Pengolahan <i>Manufacturing</i>	4,51	4,13
D	Pengadaan Listrik dan Gas <i>Electricity and Gas</i>	19,35	7,43
E	Pengadaan Air, Pengelolaan Sampah, Limbah dan Daur Ulang <i>Procurement of Water, Waste Management, Waste and Recycling</i>	0,19	4,03
F	Konstruksi <i>Construction</i>	4,60	3,79
G	Perdagangan Besar dan Eceran; Reparasi Mobil dan Sepeda Motor <i>Wholesale and Retail Trade; Repair of Cars and Motorcycles</i>	8,51	8,13
H	Transportasi dan Pergudangan <i>Transportation and Warehousing</i>	5,27	4,75
I	Penyediaan Akomodasi dan Makan Minum <i>Accommodation and Food Service Activities</i>	10,54	10,11
J	Informasi dan Komunikasi <i>Information and Communication</i>	7,17	8,04
K	Jasa Keuangan dan Asuransi <i>Financial Services and Insurance</i>	4,54	-0,84
L	Real Estate <i>Real Estate</i>	5,27	4,07
M, N	Jasa Perusahaan <i>Companies Services</i>	6,74	6,05
O	Administrasi Pemerintahan, Pertahanan dan Jaminan Sosial Wajib <i>Government Administration, Defense and Compulsory Social Security</i>	4,96	5,74
P	Jasa Pendidikan <i>Education Services</i>	5,18	4,01
Q	Jasa Kesehatan dan Kegiatan Sosial <i>Health Services and Social Activities</i>	9,35	9,55
R, S, T, U	Jasa Lainnya <i>Other Services</i>	9,42	12,28
<b>PDRB / GRDP</b>		6,13	5,47

Lanjutan Tabel/*Continued Tabel* 8.4

<b>Lapangan Usaha</b>		<b>2018**</b>
<b><i>Industry</i></b>		
	(1)	(6)
A	Pertanian, Kehutanan dan Perikanan <i>Agriculture, Forestry and Fishery</i>	2,03
B	Pertambangan dan Penggalian <i>Mining and Quarrying</i>	0,01
C	Industri Pengolahan <i>Manufacturing</i>	0,72
D	Pengadaan Listrik dan Gas <i>Electricity and Gas</i>	8,36
E	Pengadaan Air, Pengelolaan Sampah, Limbah dan Daur Ulang <i>Procurement of Water, Waste Management, Waste and Recycling</i>	4,31
F	Konstruksi <i>Construction</i>	5,74
G	Perdagangan Besar dan Eceran; Reparasi Mobil dan Sepeda Motor <i>Wholesale and Retail Trade; Repair of Cars and Motorcycles</i>	8,14
H	Transportasi dan Pergudangan <i>Transportation and Warehousing</i>	6,05
I	Penyediaan Akomodasi dan Makan Minum <i>Accommodation and Food Service Activities</i>	9,34
J	Informasi dan Komunikasi <i>Information and Communication</i>	7,84
K	Jasa Keuangan dan Asuransi <i>Financial Services and Insurance</i>	0,10
L	Real Estate <i>Real Estate</i>	3,18
M, N	Jasa Perusahaan <i>Companies Services</i>	5,37
O	Administrasi Pemerintahan, Pertahanan dan Jaminan Sosial Wajib <i>Government Administration, Defense and Compulsory Social Security</i>	5,89
P	Jasa Pendidikan <i>Education Services</i>	2,61
Q	Jasa Kesehatan dan Kegiatan Sosial <i>Health Services and Social Activities</i>	8,54
R, S, T, U	Jasa Lainnya <i>Other Services</i>	9
<b>PDRB / GRDP</b>		<b>5,48</b>

Keterangan/Note: \* Angka Sementara/*Preliminary Figures*\*\* Angka Sangat Sementara/*Very Preliminary Figures*Sumber/Source: Diolah dari Hasil Sensus, Survei, dan Berbagai Sumber Lainnya/*Based on Census, Surveys, and Other Sources*

**Tabel 8.1.5 Produk Domestik Regional Bruto Atas Dasar Harga Berlaku Menurut Pengeluaran di Kota Bengkulu (miliar rupiah), 2015-2018**  
**Gross Regional Domestic Product at Current Market Prices by Type of Expenditure in Bengkulu Municipality (billion rupiahs), 2015-2018**

Jenis Pengeluaran Type of Expenditure	2015	2016	2017*	2018**
(1)	(2)	(3)	(4)	(5)
Pengeluaran Konsumsi Rumah Tangga/ Household Consumption Expenditure	9 866,65	10 910,14	11 831,50	12 790,43
Pengeluaran Konsumsi LNPRT/ NPISH Consumption Expenditure	446,87	483,03	528,73	591,86
Pengeluaran Konsumsi Pemerintah/ Government Consumption Expenditure	4 219,20	4 720,76	5 072,41	5 537,36
Pembentukan Modal Tetap Bruto/ Gross Fixed Capital Formation	4 491,24	5 176,28	5 919,80	6 401,43
Perubahan Inventori/ Changes in Inventories	369,74	353,96	345,35	75,45
Ekspor Barang dan Jasa/ Exports of Goods and Services	4 768,83	5 289,24	6 390,74	7 326,38
Dikurangi : Impor Barang dan Jasa/ Less : Import of Goods and Services	8 346,67	9 383,35	10 811,04	11 494,34
Produk Domestik Bruto/ Gross Domestic Product	15 815,85	17 550,07	19 277,49	21 229,17

Keterangan/Note: \* Angka Sementara/Preliminary Figures

\*\* Angka Sangat Sementara/Very Preliminary Figures

Sumber/Source: Diolah dari Hasil Sensus, Survei, dan Berbagai Sumber Lainnya/Based on Census, Surveys, and Other Sources

**Tabel 8.1.6** Produk Domestik Regional Bruto Atas Dasar Harga Konstan 2010 Menurut Pengeluaran di Kota Bengkulu (miliar rupiah), 2015-2018  
**Gross Regional Domestic Product at 2010 Constant Market Prices by Type of Expenditure in Bengkulu Municipality (billion rupiahs), 2015-2018**

Jenis Pengeluaran <i>Type of Expenditure</i>	2015	2016	2017*	2018**
(1)	(2)	(3)	(4)	(5)
Pengeluaran Konsumsi Rumah Tangga/ <i>Household Consumption Expenditure</i>	7 240,70	7 693,88	8 157,49	8 602,14
Pengeluaran Konsumsi LNPR/NT/ <i>NPISH Consumption Expenditure</i>	373,69	387,91	406,90	440,51
Pengeluaran Konsumsi Pemerintah/ <i>Government Consumption Expenditure</i>	3 242,99	3 407,69	3 514,75	3 724,79
Pembentukan Modal Tetap Bruto/ <i>Gross Fixed Capital Formation</i>	3 755,26	4 051,32	4 397,67	4 643,71
Perubahan Inventori/ <i>Changes in Inventories</i>	227,33	204,40	191,77	68,10
Ekspor Barang dan Jasa/ <i>Exports of Goods and Services</i>	4 194,09	4 601,55	5 084,63	5 320,49
Dikurangi : Impor Barang dan Jasa/ <i>Less : Import of Goods and Services</i>	6 707,03	7 264,27	7 954,80	8 245,35
Produk Domestik Bruto/ <i>Gross Domestic Product</i>	12 327,03	13 082,47	13 798,41	14 554,40

Keterangan/Note: \* Angka Sementara/Preliminary Figures

\*\* Angka Sangat Sementara/Very Preliminary Figures

Sumber/Source: Diolah dari Hasil Sensus, Survei, dan Berbagai Sumber Lainnya/Based on Census, Surveys, and Other Sources





Sensus  
Penduduk  
2020

# DATA

**MENCERDASKAN BANGSA**

*Enlighten The Nation*

<https://bengkulukota.bps.go.id>



**BADAN PUSAT STATISTIK  
KOTA BENGKULU**

*BPS-Statistics of Bengkulu Municipality*

Jalan S.Parman No 89/1, Bengkulu 38227

Telp. (0736)21876. Fax. (0736)344775

Website: <https://bengkulukota.bps.go.id>

Email : [bps1771@bps.go.id](mailto:bps1771@bps.go.id)

