

Katalog : 1102001.1503

Kabupaten  
*Sarolangun*  
Dalam Angka  
*Sarolangun Regency In Figures*  
2019



**BADAN PUSAT STATISTIK  
KABUPATEN SAROLANGUN**  
*BPS-Statistic of Sarolangun Regency*



Kabupaten  
*Sarolangun*  
Dalam Angka  
*Sarolangun Regency In Figures*  
2019

# **KABUPATEN SAROLANGUN DALAM ANGKA 2019**

## **SAROLANGUN REGENCY IN FIGURES 2019**

ISSN : 2087-6815

No. Publikasi/*Publication Number* : 15030.1901

Katalog / *Catalogue* : 1102001.1503

Ukuran Buku/*Book Size* : 21 x 15 cm

Jumlah Halaman/*Number of Page* :XXXVIII+354 halaman/*Pages*

Naskah/*Manuscript* :

BPS Kabupaten Sarolangun

*BPS-Statistic of Sarolangun Regency*

Penyunting/*Editor* :

BPS Kabupaten Sarolangun

*BPS-Statistic of Sarolangun Regency*

Gambar Kulit/*Cover Design* :

BPS Kabupaten Sarolangun

*BPS-Statistic of Sarolangun Regency*

Diterbitkan oleh/*Published by* :

© BPS Kabupaten Sarolangun

*BPS-Statistic of Sarolangun Regency*

Dicetak oleh/*Printed by* :

Sinar Jaya

**Dilarang mengumumkan, mendistribusikan, mengomunikasikan, dan atau menggandakan sebagian atau seluruh isi buku ini dengan tujuan komersil tanpa izin tertulis dari Badan Pusat Statistik**

*Prohibited to announce, communicate, and/or copy part or all of this book for rcommercial purpose without permission from BPS-Statistics Indonesia*





**KEPALA BPS KABUPATEN SAROLANGUN**  
**CHIEF OF STATISTICS OF SAROLANGUN REGENCY**







## **KATA PENGANTAR**

Publikasi "**Sarolangun Dalam Angka 2019**" ini adalah lanjutan dari publikasi tahun sebelumnya dan merupakan upaya mengembangkan perstatistikan daerah dalam menyediakan data terpadu untuk berbagai kepentingan.

Data statistik yang disajikan dalam publikasi ini bersumber dari kegiatan rutin, survei dan, sensus yang dilaksanakan oleh BPS Kabupaten Sarolangun dan dilengkapi dengan data sekunder yang dikelola oleh Instansi Pemerintah dan Swasta di wilayah Kabupaten Sarolangun.

Pada kesempatan ini kami mengucapkan banyak terima kasih kepada seluruh Instansi di Lingkungan Pemerintah Daerah Kabupaten Sarolangun yang telah banyak membantu sehingga terwujudnya publikasi ini. Selanjutnya kepada semua pihak yang telah memberi bantuan, disampaikan penghargaan dan ucapan terima kasih yang sebesar-besarnya.

Saran dan kritik dari berbagai pihak untuk perbaikan publikasi ini sangat kami harapkan.

Akhirnya, semoga publikasi ini dapat membantu dalam memenuhi kebutuhan masing-masing pihak yang memerlukan dan bermanfaat bagi para pemakai.

Sarolangun, Agustus 2019  
BPS KAB. SAROLANGUN  
Kepala,

MUJI LESTARI S.E., M.A





## **PREFACE**

*The “Sarolangun in Figures 2019” is annually publication and as a work to improve regional Statistic which present integrated information for any kind of use.*

*The sources of data are compiled from routine activities, surveys and censuses conducted by BPS Sarolangun Regency and its sub ordinate Offices. And in additional to that secondary data are also suplemented by public and private institution in Sarolangun Regency.*

*On this occasion, I would like to express my sincere thanks to His Excellency the Bupati of Sarolangun Regency cq. Regional Development Planning Board of Sarolangun Regency for providing the guidance and aids to make this publication into exists.*

*Any suggestions and critic to improve this publication will be welcome.*

*Last but not least, I hope this pulications is able to fulfill the demand from all parties for Statistics and to be usefull for all consumers .*

*Sarolangun, August 2019  
BPS of Sarolangun Regency  
Chief,*



**MUJI LESTARI S.E., M.A**

# Daftar isi

## Contents

	Halaman/Page
Kata Pengantar Kepala BPS Kabupaten Sarolangun/ <i>Preface Head of BPS Sarolangun Regency</i> .....	iv
Daftar isi/ <i>Contents</i> .....	vi
Daftar Grafik/ <i>List of Graphics</i> .....	vii
Daftar Tabel/ <i>List of Table</i> .....	viii
Penjelasan Umum/ <i>Explanatory Notes</i> .....	xxviii
Bab I Geografi dan Iklim/ <i>Geography and Climate</i> .....	1
Bab II Pemerintahan/ <i>Government</i> .....	13
Bab III Penduduk dan Ketenagakerjaan/ <i>Population and Employment</i> .....	61
Bab IV Sosial dan Kesejahteraan Rakyat/ <i>Social and Welfare</i> ...	87
Bab V Pertanian, Peternakan, dan Perikanan <i>/Agriculture, Livestock and Fishery</i> .....	177
Bab VI Pertambangan dan Energi / <i>Mining and Energy</i> .....	247
Bab VII Industri Manufaktur/ <i>Manufacturing Industry</i> .....	265
Bab VIII Pariwisata/ <i>Tourism</i> .....	273
Bab IX Transportasi dan Komunikasi / <i>Transportation and Communication</i> .....	281
Bab X Keuangan Daerah/ <i>Local Finances</i> .....	295
Bab XI Pengeluaran Penduduk dan Konsumsi Makanan/ <i>Population Expenditure and Food Consumption</i> .....	311
Bab XII Pendapatan Regional / <i>Regional Income</i> .....	319
Bab XIII Perbandingan Antar Kabupaten .....	341
Bab XIV Perdagangan/ <i>Trade</i> .....	347

## Daftar Grafik

### List of Graphics

		Halaman/Page
<i>Gambar 1</i>	Luas Wilayah Kecamatan di Kabupaten Sarolangun, 2018 /Total Area by Subdistrict in Sarolangun Regency, 2018 .	6
<i>Gambar 2</i>	Jumlah Desa/Kelurahan Menurut Kecamatan di Kabupaten Sarolangun, 2018/Number of Villages by District in Sarolangun Regency, 2018	18
<i>Gambar 3</i>	Jumlah Penduduk menurut Kecamatan di Kabupaten Sarolangun, 2018/ <i>Population by Subdistrict in Sarolangun Regency, 2018</i>	74
<i>Gambar 4</i>	Jumlah Penduduk per Kelompok Umur di Kabupaten Sarolangun, 2018/Population by Age in Sarolangun Regency, 2018	75
<i>Gambar 5</i>	Banyaknya Bayi Lahir dan Gizi Buruk dari Tahun 2013-2018 di Kabupaten Sarolangun/Number of Birth and Malnutrition Cases in Sarolangun Regency, 2013-2018	95
<i>Gambar 6</i>	Luas Panen, Produksi dan Rata-rata Produksi Padi Menurut Kecamatan di Kabupaten Sarolangun, 2018 /Harvest Production and Average Rice Product Area by District in Sarolangun Regency, 2018	187
<i>Gambar 7</i>	Banyaknya Konsumen, Produksi dan Konsumsi di Kabupaten Sarolangun, 2012 – 2018 / <i>Number of Fresh Water Customer Production and Consumption in Sarolangun Regency 2010 – 2018</i>	252
<i>Gambar 8</i>	Pengeluaran Rata-rata Perkapita Sebulan Menurut Golongan Pengeluaran di Kabupaten Sarolangun (rupiah), 2018 / <i>Average Expenditure Per Capita Per Month by Expenditure Class in Sarolangun Regency (rupiahs), 2018</i>	314
<i>Gambar 9</i>	Banyaknya Pasar Desa Menurut Kecamatan di Kabupaten Sarolangun, 2018 Number of Tradisional Market by District <i>in Sarolangun Regency, 2018</i>	252

# Daftar Tabel

## List of Table

Halaman/Page

<b>BAB I</b>	<b>Geografi dan Iklim</b>	
	<b>Geographi and Climate</b>	
<i>Tabel</i> 1.1.1	Luas Daerah dan Jumlah Pulau Menurut Kecamatan di Sarolangun, 2018..... <i>Total Area and Number of Island by District in Sarolangun, 2018</i>	7
<i>Tabel</i> 1.1.2	Jarak dari Ibukota Kecamatan ke Ibukota Kabupaten Sarolangun, 2018 ..... <i>Distance to Regencial Capital of Sarolangun</i>	9
<i>Tabel</i> 1.1.3	Jarak Ibukota Kabupaten Sarolangun ke Ibukota Kabupaten Lainnya di Provinsi Jambi, 2018 ..... <i>Distance to Other Regencial Capital in Jambi Province, 2018</i>	10
<i>Tabel</i> 1.1.4	Jumlah Desa/Kelurahan Menurut Kecamatan di Kabupaten Sarolangun, 2018 ..... <i>Number of Villages by Subdistrict in Sarolangun Regency, 2018</i>	11
<i>Tabel</i> 1.1.5	Jumlah Curah Hujan dan Hari Hujan Menurut Bulan di Kabupaten Sarolangun 2018 ..... <i>Amount of Precipitation and Number of Rainy Days by Month in Sarolangun Regency, 2018</i>	12

<b>BAB II</b>	<b>Pemerintahan Government</b>	
<i>Tabel</i> 2.1.1	Jumlah Kelurahan Menurut Kecamatan di Sarolangun, 2014-2018 ..... <i>Number of Subdistrict by District in Sarolangun Regency, 2014-2018</i>	19
<i>Tabel</i> 2.1.2	Jumlah Desa Menurut Kecamatan di Sarolangun, 2014-2018.... <i>Number of Villages by District in Sarolangun Regency, 2014-2018</i>	20
<i>Tabel</i> 2.2.1	Jumlah Pegawai Negeri Sipil Menurut Jabatan dan Jenis Kelamin di Kabupaten Sarolangun, 2017-2018..... <i>Number of Civil Servants by Occupation and Sex in Sarolangun Regency, 2017-2018</i>	21
<i>Tabel</i> 2.2.2	Jumlah Pegawai Negeri Sipil Menurut Tingkat Pendidikan dan Jenis Kelamin di Kabupaten Sarolangun, 2017-2018..... <i>Number of Civil Servants by Education Level and Sex in Sarolangun Regency, 2017-2018</i>	22
<i>Tabel</i> 2.2.3	Jumlah Pegawai Negeri Sipil Menurut Tingkat Kepangkatan dan Jenis Kelamin di Kabupaten Sarolangun, 2017-2018..... <i>Number of Civil Servants by Hierarchy and Sex in Sarolangun Regency, 2017-2018</i>	23
<i>Tabel</i> 2.2.4	Susunan Anggota Komisi DPRD Kabupaten Sarolangun, 2018 ... <i>Formation of Parliament Commission of Sarolangun Regency, 2018</i>	24
<i>Tabel</i> 2.2.5	Jumlah Anggota Dewan Perwakilan Rakyat Daerah Menurut Partai Politik dan Jenis Kelamin di Kabupaten Sarolangun, 2018 <i>Number of Members of The Regional House of Representatives by Political Parties and Sex in Sarolangun Regency, 2018</i>	26
<i>Tabel</i> 2.2.6	Komposisi dan Persentase Anggota DPRD Menurut Fraksi di Kabupaten Sarolangun, 2018 ..... <i>Number of Civil Servants in District Office by Sex in Sarolangun Regency, 2018</i>	27

Tabel 2.2.7	Jumlah Pegawai Negeri Sipil Menurut Dinas/Instansi Pemerintah dan Jenis Kelamin di Kabupaten Sarolangun, 2018.  <i>Number of Civil Servants by Institution/Office and Sex in Sarolangun Regency, 2018</i>	28
Tabel 2.2.8	Jumlah Pegawai Negeri Sipil Daerah di Kantor Camat Menurut Jenis Kelamin di Kabupaten Sarolangun, 2018 .....  Number of Civil Servants in District Office by Sex in Sarolangun Regency, 2018	32
Tabel 2.2.9	Jumlah Pegawai Negeri Sipil di Instansi Vertikal Menurut Unit Organisasi/Badan dan Jenis Kelamin di Kabupaten Sarolangun 2018 .....  <i>Number of Civil Servants of Vertical Institution by Unit Institution and Sex in Sarolangun Regency, 2018</i>	33
Tabel 2.2.10	Jumlah Pegawai Negeri Sipil di Instansi Vertikal Menurut Unit Organisasi/Badan dan Golongan Kepangkatan di Kabupaten Sarolangun, 2018 .....  <i>Number of Civil Servants of Vertical Institutions by Unit Institution and Hierarchy in Sarolangun Regency, 2018</i>	34
Tabel 2.2.11	Jumlah Aparat Pengadilan Negeri Sarolangun Menurut Jenis Profesi dan Jenis Kelamin, 2018 .....  <i>Number of Court Perssonel in Sarolangun Court of Justice, 2018</i>	35
Tabel 2.2.12	Jumlah Personel Satuan Polisi Pamong Praja (Satpol PP) Menurut Jenis Kelamin Kabupaten Sarolangun, 2018 .....  <i>Number Police Civil Service Unit Personnel in Sarolangun Regency, 2018</i>	36
Tabel 2.2.13	Jumlah Anggota Hansip Menurut Kecamatan di Kabupaten Sarolangun, 2018 .....  <i>Number of Civilian Defense by District in Sarolangun Regency, 2018</i>	37
Tabel 2.2.14	Jumlah Organisasi Kemasyarakatan (orkemas)/Organisasi Kepemudaan (OKP) Menurut Kecamatan di Kabupaten Sarolangun, 2018 .....  <i>Number of Civilian Organisation by District in Sarolangun Regency, 2018</i>	38

Tabel 2.2.15	Jumlah Rumah Tangga Penyandang Masalah Kesejahteraan Sosial (PMKS) Menurut Kecamatan dan Jenis di Kabupaten Sarolangun 2018 ..... <i>Number of Households PMKS by District and Kind in Sarolangun Regency, 2018</i>	39
Tabel 2.3.1	Banyaknya Pencatatan Peralihan Hak Atas Tanah di Kabupaten Sarolangun, 2018 ..... <i>The Amount of Registered of Land Right Change in Sarolangun Regency, 2018</i>	44
Tabel 2.3.2	Banyaknya Sertifikat Tanah yang Dikeluarkan Menurut Kecamatan dan Jenis Hak Atas Tanah, 2018 ..... <i>Number of Certificates of Land Distributed by District and Type of Right of Land, 2018</i>	45
Tabel 2.3.3	Luas Tanah yang Diberi Izin Perubahan Penggunaan Tanah di Kabupaten Sarolangun, 2018 ..... <i>The Aount of Permitted Land in Use Changes in Sarolangun Regency 2018</i>	46
Tabel 2.3.4	Banyaknya IMB yang Dikeluarkan Menurut Jenis Bangunan di Kabupaten Sarolangun, 2018 ..... <i>Number of Building Licensed Produced by Office of City Planning by Kinds in Sarolangun Regency, 2018</i>	47
Tabel 2.3.5	Jumlah Pembuatan KTP Menurut Kecamatan di Kabupaten Sarolangun, 2018 ..... <i>Number of KTP Making by District in Sarolangun Regency, 2018</i>	49
Tabel 2.3.6	Jumlah Pembuatan KK Menurut Kecamatan di Kabupaten Sarolangun, 2018 ..... <i>Number of KK Making by District in Sarolangun Regency, 2018</i>	53
Tabel 2.3.7	Jumlah Surat Izin Mengemudi (SIM) yang dikeluarkan Menurut Bulan dan Jenis Kelamin di Kabupaten Sarolangun, 2018 ..... <i>Number Driver's Licence Issued Every Month by Sex in Sarolangun Regency, 2018</i>	54

Tabel 2.3.8	Jumlah Perpanjangan Surat Izin Mengemudi (SIM) yang dikeluarkan Perbulan di Kabupaten Sarolangun, 2018 .....  <i>Number Driver's Licence Extention Issued Each Month in Sarolangun Regency, 2018</i>	55
Tabel 2.3.9	Jumlah Penerbitan Surat Izin Mengemudi (SIM) Baru yang dikeluarkan Perbulan di Kabupaten Sarolangun, 2018 .....  Number Driver's Licence Extention Issued Each Month in Sarolangun Regency, 2018	56
Tabel 2.3.10	Jumlah Penerbitan Surat Keterangan Catatan Kepolisian (SKCK) Baru yang dikeluarkan Perbulan di Kabupaten Sarolangun, 2018.....  Number Police Certificate of Good Conduct Issued Each Month in Sarolangun Regency, 2018	57
Tabel 2.3.11	Jumlah Kegiatan Dewan Perwakilan Rakyat Daerah Kabupaten Sarolangun 2014-2018.....  Number of Activities of The Regional House of Representatives Sarolangun Regency, 2014-2018	58
Tabel 2.3.12	Jumlah Kegiatan DPRD Kabupaten Sarolangun, 2014-2018...  Number of Sarolangun Regency Parliament Decision, 2014-2018	59

**Bab.III Penduduk Dan Tenaga Kerja  
Population and Employment**

Tabel 3.1.1	Jumlah Penduduk, Laju Pertumbuhan Penduduk, Distribusi Persentase Penduduk, Kepadatan Penduduk, dan Rasio Jenis Kelamin Penduduk Menurut Kecamatan di Sarolangun, 2010-2018 .....  <i>Population, Population Growth Rate, Percentage Distribution of Population, Population Density, and Population Sex Ratio by District, 2018</i>	76
Tabel 3.1.2	Jumlah Penduduk Menurut Kelompok Umur dan Jenis Kelamin di Kabupaten Sarolangun, 2018 .....  <i>Population by Age Group and Sex in Sarolangun Regency, 2018</i>	79



Tabel 3.1.3	Jumlah Penduduk, Rumah Tangga dan Rata-Rata Anggota Rumah tangga Menurut Kecamatan, 2018 .....	80
	<i>Number of Population, Household and Average Household Member by District, 2018</i>	
Tabel 3.2.1	Situasi Pencari Kerja Penempatan dan Permintaan Perbulan Menurut Jenis Kelamin 2018 .....	81
	<i>Job Seekers Situation Placements and Demand by Sex and Month 2018</i>	
Tabel 3.2.2	Banyaknya Pencari Kerja yang Terdaftar dan yang Ditempatkan Menurut Tingkat Pendidikan dan Jenis Kelamin, 2018 .....	82
	<i>Number of Job Seekers Placement and Registered By Sex and Educational Status in 2018</i>	
Tabel 3.2.3	Banyaknya Pencari kerja yang Terdaftar pada Kantor Disnakertrans Menurut Kelompok Umur dan Jenis Kelamin Tahun 2008 – 2018 .....	83
	<i>Number of Job Seekers Registered in Manpower and Transmigration Office By Sex and Ages Group in 2008-2018</i>	
Tabel 3.2.4	Banyaknya Tenaga Kerja yang Dilatih di LKK-UKM Kabupaten Sarolangun Menurut Kejuruan dan Jenis Kelamin, 2018 .....	84
	<i>Number of Employes Trained in LKK-UKM Sarolangun Regency By Sex and Vocation, 2018</i>	
Tabel 3.2.5	Banyaknya Tenaga Kerja yang Dilatih di LKK-UKM Kabupaten Sarolangun Menurut Jenis Kelamin, 2008-2018 .....	86
	<i>Number of Manpower Trained by LKK-UKM in Sarolangun Regency by Sex in, 2008-2018</i>	

**Bab IV Sosial dan Kesejahteraan Rakyat**  
***Social and Welfare***

Tabel 4.1.1	Jumlah Sekolah, Guru, dan Murid Taman Kanak-Kanak (TK) di Bawah Kementerian Pendidikan dan Kebudayaan Menurut Kecamatan, (2018/2019) .....	96
	<i>Number of School, Teachers, and Pupils in Kindergarten Under The Ministry of Education and Culture by District, (2018/2019)</i>	

Tabel 4.1.2	Jumlah Sekolah, Guru, dan Murid Raudatul Athfal (RA) di Bawah Kementerian Pendidikan dan Kebudayaan Menurut Kecamatan, (2018/2019) ..... <i>Number of School, Teachers, and Pupils in Raudatul Athfal (RA) Under The Ministry of Education and Culture by District, (2018/2019)</i>	99
Tabel 4.1.3	Jumlah Sekolah, Guru, dan Murid Sekolah Dasar (SD) di Bawah Kementerian Pendidikan dan Kebudayaan Menurut Kecamatan, (2017/2018) ..... <i>Number of School, Teachers, and Pupils in Primary Schools Under The Ministry of Education and Culture by District, (2017/2018)</i>	100
Tabel 4.1.4	Jumlah Sekolah, Guru, dan Murid Madrasah Ibtidaiyah (MI) di Bawah Kementerian Pendidikan dan Kebudayaan Menurut Kecamatan, (2018/2019) ..... <i>Number of School, Teachers, and Pupils in Madrasah Ibtidaiyah (MI) Under The Ministry of Education and Culture by District, (2018/2019)</i>	103
Tabel 4.1.5	Jumlah Sekolah, Guru, dan Murid Sekolah Menengah Pertama (SMP) di Bawah Kementerian Pendidikan dan Kebudayaan Menurut Kecamatan, (2017/2018)..... <i>Number of School, Teachers, and Pupils in Junior High School Under The Ministry of Education and Culture by District, (2017/2018)</i>	106
Tabel 4.1.6	Jumlah Sekolah, Guru, dan Murid Madrasah Tsanawiyah (MTs) di Bawah Kementerian Pendidikan dan Kebudayaan Menurut Kecamatan, (2018/2019)..... <i>Number of School, Teachers, and Pupils in Madrasah Tsanawiyah (MTs) Under The Ministry of Education and Culture by District, (2018/2019)</i>	109
Tabel 4.1.7	Jumlah Sekolah, Guru, dan Murid Sekolah Menengah Atas (SMA) di Bawah Kementerian Pendidikan dan Kebudayaan Menurut Kecamatan, (2017/2018)..... <i>Number of School, Teachers, and Pupils in Senior High School Under The Ministry of Education and Culture by District, (2017/2018)</i>	112

Tabel 4.1.8	Jumlah Sekolah, Guru, dan Murid Sekolah Menengah Kejuruan (SMK) di Bawah Kementerian Pendidikan dan Kebudayaan Menurut Kecamatan, (2017/2018).....  <i>Number of School, Teachers, and Pupils in Vocational High School Under The Ministry of Education and Culture by District, (2017/2018)</i>	115
Tabel 4.1.9	Jumlah Sekolah, Guru, dan Murid Madrasah Aliyah (MA) di Bawah Kementerian Pendidikan dan Kebudayaan Menurut Kecamatan, (2018/2019) .....  <i>Number of School, Teachers, and Pupils in Madrasah Aliyah Under The Ministry of Education and Culture by District, (2018/2019)</i>	118
Tabel 4.1.10	Jumlah Desa/Kelurahan yang Memiliki Fasilitas Sekolah Menurut Kecamatan dan Tingkat Pendidikan, (2011,2014,2018)  <i>Number of Villages Having Educational Facilities by Province and Educational Level, (2011,2014,2018)</i>	121
Tabel 4.1.11	Angka Partisipasi Sekolah (APS) Menurut Jenjang dan Pendidikan di Kabupaten Sarolangun, 2018.....  <i>School Enrolment Rate by Educational Level in Sarolangun Regency, 2018</i>	124
Tabel 4.1.12	Angka Partisipasi Murni (APM) Menurut Jenjang Pendidikan di Kabupaten Sarolangun, 2018.....  <i>Net Enrolment Rate by Educational Level in Sarolangun Regency, 2018</i>	125
Tabel 4.1.13	Keadaan Murid SD Menurut Kecamatan dan Kelompok Umur di Kabupaten Sarolangun, 2018 .....  <i>Number of Primary School Pupil by District and Age Group in Sarolangun Regency 2018</i>	126
Tabel 4.1.14	Banyaknya Sekolah dan Ruang Belajar TK, SD, SLTP, SLTA Negeri dan Swasta Menurut Kecamatan,2018.....  <i>Number of Government and Private Kindergarten, Primary, Junior and Senior High School and Classroom By District, 2018</i>	127
Tabel 4.1.15	Banyaknya Gugus Depan Dan Anggota Gerakan Pramuka Perkecamatan di Kabupaten Sarolangun Tahun, 2018.....	132

	<i>Number of Boy Scouts and Scouting Movement by District in Sarolangun Regency, 2018</i>	
<i>Tabel 4.2.1</i>	Jumlah Desa <sup>1</sup> /Kelurahan yang Memiliki Sarana Kesehatan Menurut Kecamatan, (2011,2014,2018).....	134
	<i>Number of Villages<sup>1</sup> Having Health Facilities by Sub (2011,2014,2018)</i>	
<i>Tabel 4.2.2</i>	Jumlah Jumlah Tenaga Kesehatan Menurut Kecamatan, 2018.....	137
	<i>Number of Medical Personnel by District in Sarolangun Regency, 2018</i>	
<i>Tabel 4.2.3</i>	Persentase Penduduk yang mempunyai Keluhan Kesehatan Selama Sebulan Terakhir Menurut Kecamatan, 2014-2019	138
	<i>Number of Medical Personnel by District in Sarolangun Regency, 2018</i>	
<i>Tabel 4.2.4</i>	Jumlah Rumah Sakit Umum, Rumah Sakit Khusus, dan Puskesmas Menurut Kecamatan, 2017 dan 2018.....	139
	<i>Number of General Hospital, Special Hospital, and Public Health Center by Sub District by Sub District, (2017 dan 2018)</i>	
<i>Tabel 4.2.5</i>	Cakupan Imunisasi Menurut Jenis dan Kecamatan di Kabupaten Sarolangun, 2018.....	143
	<i>Immunization by Kind and District in Sarolangun Regency, 2018</i>	
<i>Tabel 4.2.6</i>	Banyaknya Bayi Lahir, Bayi Berat Badan Lahir Rendah (BBLR) dan Bergizi Buruk di Kabupaten Sarolangun, 2018.....	146
	<i>Number of Births, Babies with Low Birth Weights (LBW), Treated LBW, and Malnutrition Cases in Sarolangun Regency, 2018</i>	
<i>Tabel 4.2.7</i>	Banyaknya Klinik Keluarga Berencana dan Akseptor Menurut Kecamatan dan jenis Kontrasepsi di Kabupaten Sarolangun, 2018.....	147
	<i>Number of Family Planning Clinic and Acceptor By District and Contraceptive Method in Sarolangun Regency, 2018</i>	

Tabel 4.2.8	Banyaknya Akseptor KB Baru Menurut Kecamatan dan Jenis Kontrasepsi Tahun di Kabupaten Sarolangun , 2018 ..... <i>Number of New family Planning Acceptor By District and Contraceptive Methods in Sarolangun Regency , 2018</i>	150
Tabel 4.2.9	Perkembangan Program Keluarga Berencana di Kabupaten Sarolangun, 2008–2018 ..... <i>Development of Family Planning Program in Sarolangun Regency, 2008-2018</i>	153
Tabel 4.3.1	Banyaknya Perkara yang Diterima Pengadilan Agama Menurut Bulan di Kabupaten Sarolangun, 2018..... <i>Number of Crimes Receivedby Islamic Court in Sarolangun Regency, 2018</i>	154
Tabel 4.3.2	Banyaknya Perkara yang Diputuskan Pengadilan Agama Menurut Bulan di Kabupaten Sarolangun, 2018..... <i>Number of Crimes Resolved by Islamic Court in Sarolangun Regency, 2018</i>	156
Tabel 4.3.3	Pemeluk Agama Menurut Kecamatan dan Jenis di Kabupaten Sarolangun, 2018..... <i>Number of House Worship by District and Kinds in Sarolangun Regency, 2018</i>	158
Tabel 4.3.4	Banyaknya Tempat Ibadah Menurut Kecamatan dan Jenis di Kabupaten Sarolangun, 2018..... <i>Number of House Worship by District and Kinds in Sarolangun Regency, 2018</i>	159
Tabel 4.3.5	Jumlah Nikah dan Rujuk Menurut Kecamatan di Kabupaten Sarolangun, 2018..... <i>Number of Marriages reconciliations By District in Sarolangun Regency, 2018</i>	162
Tabel 4.3.6	Jumlah Jemaah Haji Yang Diberangkatkan Dari Kabupaten Sarolangun Menurut Kecamatan dan Jenis Kelamin, 2018.....	163

	<i>Number of Collective Pilgrimage to Mecca Departured From Sarolangun Regency By District and Sex, 2018</i>	
<i>Tabel 4.3.7</i>	Jumlah Jemah Haji Dari Kabupaten Sarolangun Yang Meninggal/Hilang Menurut Kecamatan dan Jenis Kelamin, 2018.....	164
	<i>Number of Collective Pilgrimage Dead/Lost by District and Sex, 2018</i>	
<i>Tabel 4.3.8</i>	Banyaknya Tanah Wakaf Menurut Kecamatan di Kabupaten Sarolangun, 2018.....	165
	<i>Number of Religious Foundation Land by District, 2018</i>	
<i>Tabel 4.3.9</i>	Banyaknya Kecelakaan Lalu Lintas dan Jumlah Korban Menurut Jenis Perbulan di Wilayah Kabupaten Sarolangun, 2018.....	167
	<i>Number of Traffict Accident and Victims by Month in Sarolangun Regency, 2018</i>	
<i>Tabel 4.3.10</i>	Banyaknya Kecelakaan Lalu Lintas dan Jumlah Korban Menurut POLSEK dan Jenis di Wilayah Kabupaten Sarolangun, 2018.....	168
	<i>Number of Traffict Accident By Police Resort/ Command of Sarolangun Regency in, 2018</i>	
<i>Tabel 4.3.11</i>	Banyaknya Kejahatan Menurut bulan di Wilayah Kabupaten Sarolangun, 2018.....	169
	<i>Number of Crime by Month in Sarolangun Regency, 2018</i>	
<i>Tabel 4.3.12</i>	Banyaknya Pelanggaran Lalu Lintas Menurut bulan di Wilayah Kabupaten Sarolangun, 2018.....	170
	<i>Number of Violations by Month in Sarolangun Regency, 2018</i>	
<i>Tabel 4.3.13</i>	Banyaknya Personil/Anggota Polisi Menurut POLSEK di Wilayah Kabupaten Sarolangun, 2018.....	171
	<i>Number of Police Sarolangun Regency in 2018</i>	
<i>Tabel 4.3.14</i>	Jumlah Narapidana Menurut Bulan di Rumah Tahanan Negara Kelas III Kabupaten Sarolangun, 2018.....	172

*Number of Prisoners by Month in Rehabilitation Institute of Sarolangun Regency, 2018*

<i>Tabel</i> 4.3.15	Jumlah Tahanan Menurut Bulan di Rumah Tahanan Negara Kelas III Kabupaten Sarolangun, 2018 .....	173
------------------------	---	-----

*Number of Prisoners by Month in Rehabilitation Institute of Sarolangun Regency, 2018*

<i>Tabel</i> 4.3.16	Jumlah Pengunjung Perpustakaan Daerah Menurut Bulan di Kabupaten Sarolangun, 2018.....	174
------------------------	--	-----

*Number Library Visitors by Month of Sarolangun Regency, 2018*

<i>Tabel</i> 4.3.17	Jumlah Koleksi Bahan Pustaka di Perpustakaan Kabupaten Sarolangun, 2018.....	175
------------------------	--	-----

*Number Library Collection in Sarolangun Regency, 2018*

**Bab V**  
***Pertanian, Peternakan, dan Perikanan***  
***Agriculture, Livestock, and Fishery***

<i>Tabel</i> 5.1.1	Luas Panen, Produksi, dan Produktivitas Padi Menurut Kecamatan (ha), 2018.....	188
-----------------------	--	-----

*Harvest Area, Production, and Productivity of Paddy by District (ha), 2018*

<i>Tabel</i> 5.1.2	Produksi Padi Setara Beras Menurut Kecamatan (ha), 2018 .....	189
-----------------------	---	-----

*Rice Equivalent Production by District (ha), 2018*

<i>Tabel</i> 5.1.3	Produksi Jagung dan Kedelai Menurut Kecamatan (ha), 2018.....	190
-----------------------	---	-----

*Production of Maize and Soybeans by District (ha), 2018*

<i>Tabel</i> 5.1.4	Luas Lahan Sawah dan Bukan Sawah di Kabupaten Sarolangun Menurut Kecamatan, 2018.....	191
-----------------------	---	-----

*Wet Rice Field and Non Wet Rice Field Area in Sarolangun Regency by District, 2018*

<i>Tabel</i> 5.1.5	Luas Lahan Sawah di Kabupaten Sarolangun Menurut Kecamatan, 2018.....	192
-----------------------	---	-----

*Wet Rice Field Area in Sarolangun Regency by District, 2018*

<i>Tabel</i> 5.1.6	Luas Penggunaan Bukan Lahan Sawah di Kabupaten Sarolangun Menurut Kecamatan dan Jenis, 2018..... <i>Non Wet Rice Field Utilization in Sarolangun Regency by District, 2018</i>	194
<i>Tabel</i> 5.1.7	Luas Panen, Produksi dan Rata-rata Produksi Ketela Pohon Menurut Kecamatan di Kabupaten Sarolangun, 2018..... <i>Harvest Production and Average Production Area of Cassava by District in Sarolangun Regency, 2018</i>	196
<i>Tabel</i> 5.1.8	Luas Panen, Produksi dan Rata-rata Produksi Kacang Tanah Menurut Kecamatan di Kabupaten Sarolangun, 2018..... <i>Harvest Production and Average Production Area of Peanuts by District in Sarolangun Regency, 2018</i>	197
<i>Tabel</i> 5.1.9	Luas Panen, Produksi dan Rata-rata Produksi Kacang Hijau Menurut Kecamatan di Kabupaten Sarolangun, 2018..... <i>Harvest Production and Average Production Area of Mung Bean by District in Sarolangun Regency, 2018</i>	198
<i>Tabel</i> 5.2.1	Luas Panen Tanaman Sayuran Menurut Kecamatan dan Jenis Tanaman (ha), 2017-2018..... <i>Harvest Area of Vegetables by District and Kind of Plant (ha), 2017-2018</i>	199
<i>Tabel</i> 5.2.2	Produksi Tanaman Sayuran Menurut Kecamatan dan Jenis Tanaman (ha), 2017-2018..... <i>Production of Vegetables by District and Kind of Plant (ha), 2017-2018</i>	202
<i>Tabel</i> 5.2.3	Luas Panen Tanaman Sayuran dan Buah-Buahan Semusim Menurut Jenis Tanaman (ha), 2015-2018..... <i>Harvest Area of Seasonal Vegetables and Fruits by Kind of Plant (ha), 2015-2018</i>	205



Tabel 5.2.4	Produksi Tanaman Sayuran dan Buah-Buahan Semusim Menurut Jenis Tanaman (ha), 2015-2018..... <i>Production of Seasonal Vegetables and Fruits by Kind of Plant (ha), 2015-2018</i>	206
Tabel 5.2.5	Luas Panen Tanaman Biofarmaka Menurut Kecamatan dan Jenis Tanaman (m2) 2017-2018..... <i>Harvested Area of Medicinal Plants by District and Kinf of Plants, 2017-2018</i>	207
Tabel 5.2.6	Produksi Tanaman Biofarmaka Menurut Kecamatan dan Jenis Tanaman (m2) 2017-2018..... <i>Production of Medicinal Plants by District and Kinf of Plants, 2017-2018</i>	209
Tabel 5.2.7	Luas Panen Tanaman Biofarmaka Menurut Jenis Tanaman (ha), 2015-2018..... <i>Harvest Area of Medicinal Plants by Kind of Plant (m3), 2015-2018</i>	211
Tabel 5.2.8	Produksi Tanaman Biofarmaka Menurut Jenis Tanaman (kg), 2015-2018..... <i>Production of Medicinal Plants by Kind of Plant (kg), 2015-2018</i>	212
Tabel 5.2.9	Luas Panen Tanaman Hias Menurut Kecamatan dan Jenis Tanaman (m2) 2017-2018..... <i>Harvested Area of Ornamental Plants by District and Kind of Plants, 2017-2018</i>	213
Tabel 5.2.10	Produksi Tanaman Hias Menurut Kecamatan dan Jenis Tanaman (m2) 2017-2018..... <i>Production of Ornamental Plants by District and Kinf of Plants, 2017-2018</i>	215
Tabel 5.2.11	Luas Panen Tanaman Hlas Menurut Jenis Tanaman (m2), 2015-2018.....	217

	<i>Harvest Area of Ornamental Plants by Kind of Plant (m2), 2015-2018</i>	
Tabel 5.2.12	Produksi Tanaman Hias Menurut Jenis Tanaman (tangkai), 2015-2018.....	218
	<i>Production of Ornamental Plants by Kind of Plant (stalks), 2015-2018</i>	
Tabel 5.2.13	Produksi Buah-Buahan dan Sayuran Tahunan Menurut Jenis Tanaman (ton), 2015-2018 .....	219
	<i>Production of Annual Fruits and Vegetables by Kind of Plant (ton), 2015-2018</i>	
Tabel 5.2.14	Produksi Buah-Buahan dan Sayuran Tahunan Menurut Jenis Tanaman (ton), 2015-2018.....	221
	<i>Production of Annual Fruits and Vegetables by Kind of Plant (ton), 2015-2018</i>	
Tabel 5.3.1	Luas Areal Tanaman Perkebunan Menurut Kecamatan dan Jenis Tanaman (ha), 2017-2018.....	222
	<i>Planted Area of Estate Crops by Sub District and Type of Crops(ha), 2017-2018</i>	
Tabel 5.3.2	Produksi Tanaman Perkebunan Menurut Kecamatan dan Jenis Tanaman (ton), 2017-2018 .....	225
	<i>Production of Estate Crops by Sub District and Type of Crops(ton), 2017-2018</i>	
Tabel 5.4.1	Populasi Unggas di Kabupaten Sarolangun Menurut Kecamatan di Kabupaten Sarolangun, 2018 .....	228
	<i>Poultry Population by District in Sarolangun Regency 2018</i>	
Tabel 5.4.2	Produksi Telur Unggas di Kabupaten Sarolangun Menurut Kecamatan, 2018 (Butir).....	230
	<i>Eggs Production by District in Sarolangun Regency, 2018</i>	

Tabel 5.4.3	Produksi Daging Ternak Unggas Menurut Kecamatan di Kabupaten Sarolangun, 2018 (Kg) 231 ..... <i>Meat Live Stock Production in Sarolangun Regency by          District, 2018 (Kg)</i>
Tabel 5.4.4	Jumlah Ternak di Kabupaten Sarolangun Menurut Jenis Ternak dan Kelamin, 2018..... 233 ..... <i>Number of Livestock by Kind and Sex in Sarolangun Regency          by District, 2018</i>
Tabel 5.4.5	Jumlah Pemotongan Ternak di Kabupaten Sarolangun Menurut Jenis Ternak, Status Pemotongan dan Jenis 235 Kelamin, 2018 (Ekor) ..... ..... <i>Livestock Slaughtered By Kind, Status and Sex in Sarolangun          Regency, 2018</i>
Tabel 5.4.6	Populasi Ternak Kecil di Kabupaten Sarolangun Menurut Kecamatan dan Jenis Ternak di Kabupaten Sarolangun, 237 2018 (Ekor) ..... ..... <i>Small Livestock Population in Sarolangun Regency by          District and Kind, 2018</i>
Tabel 5.4.7	Banyaknya Pemotongan Ternak Kecil Menurut Kecamatan dan Jenis Ternak di Kabupaten Sarolangun, 2013-2018 238 (Ekor)..... ..... <i>Number of Small Livestock Slaughtered by District and          Kinds in Sarolangun Regency 2013-2018 (Head)</i>
Tabel 5.4.8	Produksi Daging Ternak Kecil Menurut Kecamatan dan Jenis Ternak di Kabupaten Sarolangun, 2018 239 (Kg)..... ..... <i>Small Livestock Meat Production in Sarolangun Regency by          District, 2018 (Kg)</i>
Tabel 5.4.9	Populasi Ternak Besar Menurut Kecamatan dan Jenis Ternak di Kabupaten Sarolangun, 2018 240 (Ekor)..... ..... <i>Large Livestock Population by Kinds and District in          Sarolangun Regency, 2018 (Head)</i>

Tabel 5.4.10	Banyaknya Pemotongan Ternak Besar Menurut Kecamatan dan Jenis Ternak di Kabupaten Sarolangun, 2018 (Ekor)..... <i>Number of Large Livestock Slanghtered by District and Kinds in Sarolangun Regency, 2018</i>	241
Tabel 5.4.11	Produksi Daging Ternak Besar Menurut Kecamatan dan Jenis Ternak di Kabupaten Sarolangun, 2018 (Kg)..... <i>Large Livestock Meat Production by Kinds and District in Sarolangun Regencym, 2018</i>	242
Tabel 5.5.1	Jumlah Alat Penangkap Ikan di Perairan Umum di Kabupaten Sarolangun Menurut Kecamatan dan Jenis Alat Tahun 2018 <i>Number of Catching Fish Tool in Public Waters by District and Kinds in Sarolangun Regency, 2018</i>	243
Tabel 5.5.2	Jumlah produksi dan Nilai Budi Daya ikan di Kolam, Keramba dan Sawah di Kabupaten Sarolangun Menurut Kecamatan Tahun 2018..... <i>Fisheries Production and Cultivation Value in Pond,Cage Fish and Paddy Field by District in Sarolangun Regency, 2018</i>	245
Tabel 5.5.3	Jumlah Produksi dan Nilai Budi Daya Ikan di Kolam dan Keramba di Kabupaten Sarolangun Menurut Jenis Ikan Tahun 2018..... <i>Fisheries Production and Cultivation Value in Pond,Cage Fish and Paddy Field by District in Sarolangun Regency, 2018</i>	246
<b>Bab VI</b>	<b>Pertambangan dan Energi</b> <b><i>Mining and Energy</i></b>	
Tabel 6.1.1	Produksi Pertambangan Menurut Jenis Barang di Kabupaten Sarolangun, 2016-2018.....	253

*Production of Mining by Kind of Mine, 2016-2018*

<i>Tabel</i> 6.1.2	Perkembangan izin Usaha Pertambang di Kabupaten Sarolangun, 2016-2018 .....	254
-----------------------	---	-----

*Licence of Mining Activity, 2016-2018*

<i>Tabel</i> 6.2.1	Daya Terpasang, Produksi, dan Distribusi Listrik PT. PLN (Persero) pada Cabang/Ranting PLN Menurut Kecamatan, 2018.....	255
-----------------------	---	-----

*Installed Electricity Power, Production, and Distribution of PT. PLN (Persero) at PLn Branch by Sub District 2018*

<i>Tabel</i> 6.2.2	Jumlah Pelanggan Listrik Menurut Kecamatan, 2014-2018 .....	256
-----------------------	---	-----

*Number of Electricity Customers by Sub District, 2014-2018*

<i>Tabel</i> 6.2.3	Jumlah Pelanggan dan Air yang Disalurkan Menurut Kecamatan, 2018 .....	257
-----------------------	--	-----

*Number of Customer and Distributed Water by Sub District, 2018*

<i>Tabel</i> 6.2.4	Banyaknya Pekerja / Karyawan BPAB Menurut Jenis Di Kabupaten Sarolangun, 2010–2018 .....	258
-----------------------	--	-----

*Number of Laborer in Water Supply Corporation in Sarolangun Regency 2010 - 2018*

<i>Tabel</i> 6.2.5	Banyaknya Produksi dan Nilai Air Bersih/Minum Yang disalurkan PDAM Sarolangun Menurut Jenis Pelanggan, 2015–2018 .....	259
-----------------------	--	-----

*Fresh Water Production and Value Distributed by Water Supply Corporation and Consumer Type, 2015-2018*

<i>Tabel</i> 6.2.6	Banyaknya Produksi dan Nilai Air Bersih/Minum Yang disalurkan PDAM Sarolangun Menurut Bulan, 2018.....	261
-----------------------	--	-----

*Fresh Water Production and Value Distributed by Water Supply Corporation and Consumer Type, 2018*

<i>Tabel</i> 6.2.7	Banyaknya Mesin/Pembangkit Listrik dan Kekuatan Tenaga Listrik di Kabupaten Sarolangun, 2018 .....	262
-----------------------	--	-----

*Number of Electric Generator and Power in Sarolangun Regency, 2018*

<i>Tabel 6.2.8</i>	Jumlah Pelanggan Listrik Menurut Jenis Pemakaian di Kabupaten Sarolangun Menurut, 2018 ..... <i>Number of Electrical Enterprises Customer by Kind of Consumption in Sarolangun Regency, 2018</i>	263
<i>Tabel 6.2.9</i>	Jumlah Tenaga Listrik yang Tersambung Menurut Jenis Pemakaian di Kabupaten Sarolangun, 2018 ..... <i>Number of Electrical Power Utilization and Value by Kind of Consumption in Sarolangun Regency, 2018</i>	264

**Bab VII** *Industri Manufaktur*  
*Manufacturing Industry*

<i>Tabel 7.1.1</i>	Banyaknya Industri Pengolahan Besar Sedang Menurut Kecamatan dan Jenis Industri Di Kabupaten Sarolangun, 2018..... <i>Number Large and Medium Manufacturing Industry in Sarolangun Regency by District and Type 2018</i>	270
<i>Tabel 7.1.2</i>	Banyaknya Unit Usaha, Tenaga Kerja, Investasi dan Nilai Produksi Kecil dan Rumah Tangga Di Kabupaten Sarolangun, 2016-2018..... <i>Number of Work Unit, Labor and Investment and Production Small Industry in Sarolangun Regency, 2016-2018</i>	271

<b>Bab</b>	<b>Pariwisata</b>	
<b>VIII</b>	<b>Tourism</b>	
<i>Tabel</i>	Jumlah Rumah Makan/Restoran Menurut Kecamatan, 2015-2018	277
8.1.1	..... <i>Number of Restaurants by District, 2015-2018</i>	
<i>Tabel</i>	Banyaknya Hotel dan Penginapan, Jumlah Kamar dan Tempat Tidur Yang Tersedia Menurut Kecamatan di Kabupaten Sarolangun, 2018	278
8.1.2	..... <i>Number of Hotel, Available Room and Bed by District in Sarolangun Regency, 2018</i>	
<i>Tabel</i>	Daftar Hotel/Penginapan, Banyak Kamar dan Tempat Tidur di Kabupaten Sarolangun Tahun 2018.....	279
8.1.3	<i>List of Hotel/Inn, Number of Rooms and Beeds in Sarolangun Regency, 2018</i>	
<i>Tabel</i>	Nama-Nama Hotel/Penginapan dan Banyaknya Tenaga Kerja di Kabupaten Sarolangun Tahun 2018.....	280
8.1.4	..... <i>Name of Hotel/Inn, Number of Labor in Sarolangun Regency, 2018</i>	
<b>Tabel</b>	<b>Transportasi dan Komunikasi</b>	
<b>IX</b>	<b>Transport and Communication</b>	
<i>Tabel</i>	Panjang Jalan Negara, Propinsi dan Kabupaten Menurut Nomor Ruas Jalan dan Kondisi Jalan, 2018 (km)	287
9.1.1	..... <i>State, Provincial and Regency Street Length by Joints of Street Number and Conditions, 2018 (Km)</i>	
<i>Tabel</i>	Panjang Jalan Kabupaten Menurut Kecamatan dan Jenis Permukaan Jalan, 2018(Km) .....	288
9.1.2	<i>Regency Street Length by District and Surface 2018(Km)</i>	
<i>Tabel</i>	Banyaknya Jembatan Menurut Kecamatan dan Jenis Konstruksi, 2018 (unit) .....	289
9.1.3	.....	

*Number of Bridges by District and Kind of Construction, 2018  
(unit)*

<i>Tabel</i> 9.2.1	Lalu Lintas Surat yang Dikirim dan Diterima Melalui Kantor Pos Sarolangun Menurut Jenis Surat per Bulan, 2018 .....	290
	<i>Letters Traffic Sent and Received Through Sarolangun Post Office by Kind and Month, 2018</i>	
<i>Tabel</i> 9.2.2	Banyaknya Pembayaran Pensiunan Pemerintah Pusat dan Daerah Melalui Kantor Pos Sarolangun per Bulan, 2018 .....	292
	<i>Number of Central and Local Government Retirement Payment Through Sarolangun Post Office by Kind and Month, 2018</i>	
<i>Tabel</i> 9.2.3	Penerimaan Pos Sarolangun Menurut Bulan dan Jenis Penerimaan Tahun 2018(Rupiah) .....	293
	<i>Sarolangun Post Office Income by Month and Kind, 2018 (Rupiah)</i>	

**Bab X**  
**Keuangan Daerah**  
**Local Finance**

<i>Tabel</i> 10.1.1	Target dan Realisasi Pendapatan Daerah Otonom Kabupaten Sarolangun Tahun Anggaran 2018 .....	299
	<i>Autonomous Regional Revenue Target and Realization by Sarolangun Regency, 2018 Budgetary Fiscal Year</i>	
<i>Tabel</i> 10.1.2	Target dan Realisasi Pengeluaran Daerah Otonom Kabupaten Sarolangun Tahun Anggaran 2018 .....	300
	<i>Autonomous Regional Expenditure Target and Realization by Sarolangun Regency, 2018 Budgetary Fiscal Year</i>	
<i>Tabel</i> 10.1.3	Jumlah Penerimaan Retribusi Daerah Menurut Jenisnya di Kabupaten Sarolangun Tahun Anggaran, 2017 - 2018 .....	301
	<i>Regional Retribution Acceptance by Type in Sarolangun Regency, 2017 - 2018</i>	
<i>Tabel</i> 10.1.4	Jumlah Penerimaan Pajak Daerah Menurut Jenisnya di Kabupaten Sarolangun Tahun Anggaran, 2017 - 2018 .....	302
	<i>Regional Taxes Acceptance by Type in Sarolangun Regency, 2017 - 2018</i>	



Tabel 10.1.5	Banyaknya Penabung dan Jumlah Tabungan pada Bank Pemerintah di Kabupaten Sarolangun, 2018 .....	303
	<i>Number of Bank Depositor and Saving Amount at Government Bank in Sarolangun Regency, 2018</i>	
Tabel 10.1.6	Posisi Giro Triwulanan pada Bank-Bank Pemerintah di Kabupaten Sarolangun, 2018 (Juta Rupiah) .....	304
	<i>Quarterly Credit Transfer Position in Government Banks of Sarolangun Regency 2018(Million Rupiah)</i>	
Tabel 10.1.7	Posisi Deposito Triwulanan pada Bank-Bank Pemerintah di Kabupaten Sarolangun, 2018(Juta Rupiah) .....	305
	<i>Quarterly Deposit Transfer Position in Government Banks of Sarolangun Regency 2018(Million Rupiah)</i>	
Tabel 10.1.8	Posisi Pinjaman pada Bank-Bank Pemerintah menurut Jenis Pinjaman di Kabupaten Sarolangun, 2018 (Juta Rupiah) .....	306
	<i>Quarterly Loan Position in Government Banks by Kinds of Loan in Sarolangun Regency, 2018 (Million Rupiah)</i>	
Tabel 10.1.9	Banyaknya Koperasi Menurut Jenis dan Kecamatan di Kabupaten Sarolangun, 2018 .....	307
	<i>Number of Cooperatiph by district in Sarolangun Regency 2014–2018</i>	
<b>Bab XI</b>		
	<b><i>Pengeluaran Penduduk dan Konsumsi Makanan</i></b>	
	<b><i>Population expenditure and Food Consumption</i></b>	
Tabel 11.1.1	Pengeluaran Rata-rata Perkapita Sebulan Menurut Golongan Pengeluaran dan Kelompok Barang di Kabupaten Sarolangun (rupiah), 2018 .....	315
	<i>Average Expenditure Per Capita Per Month by Expenditure Class and Commodity Group in Sarolangun Regency (rupiahs), 2018</i>	
Tabel 11.1.2	Pengeluaran Rata-rata Perkapita Sebulan Menurut Kelompok Makanan di Kabupaten Sarolangun (rupiah), 2018 .....	316
	<i>Average Expenditure Per Capita Per Month by Food Group in Sarolangun Regency (rupiahs), 2018</i>	

<i>Tabel</i> 11.1.3	Pengeluaran Rata-rata Perkapita Sebulan Menurut Kelompok Bukan Makanan di Kabupaten Sarolangun (rupiah), 2018 .....	317
	<i>Average Expenditure Per Capita Per Month by Non Food Group in Sarolangun Regency (rupiahs), 2018</i>	

**Bab XII**      **Sistem Neraca Regional**  
**System of Regional Accounts**

<i>Tabel</i> 12.1.1	Produk Domestik Regional Bruto Atas Dasar Harga Berlaku Menurut Lapangan Usaha di Kabupaten Sarolangun (juta rupiah), 2016–2018 .....	329
	<i>Gross Regional Domestic Product at Current Market Prices by Industry in Sarolangun Regency (million rupiahs), 2016–2018</i>	

<i>Tabel</i> 12.1.2	Produk Domestik Regional Bruto Atas Dasar Harga Konstan 2010 Menurut Lapangan Usaha di Kabupaten Sarolangun (juta rupiah), 2016–2018 .....	330
	<i>Gross Regional Domestic Product at 2011 Constant Market Prices by Industry in Sarolangun Regency (million rupiahs), 2014–2018</i>	

<i>Tabel</i> 12.1.3	Distribusi Persentase Produk Domestik Regional Bruto Atas Dasar Harga Berlaku Menurut Lapangan Usaha di Kabupaten Sarolangun (persen), 2016–2018 .....	331
	<i>Percentage Distribution of Gross Regional Domestic Product at Current Market Prices by Industry in Sarolangun Regency (percent), 2016–2018</i>	

<i>Tabel</i> 12.1.4	Laju Pertumbuhan Produk Domestik Regional Bruto Atas Dasar Harga Konstan 2011 Menurut Lapangan Usaha di Kabupaten Sarolangun (persen), 2016–2018 .....	332
	<i>Growth Rate of Gross Regional Domestic Product at 2011 Constant Market Prices by Industry in Sarolangun Regency (percent), 2016–2018</i>	

<i>Tabel</i> 12.1.5	Index Implisit Produk Domestik Regional Bruto Atas Dasar Harga Konstan 2010 Menurut Lapangan Usaha di Kabupaten Sarolangun (persen), 2016– 2018 .....	333
------------------------	---	-----

	<i>Implicit Index of Gross Regional Domestic Product at 2011 Constant Market Prices by Industry in Sarolangun Regency (percent), 2016– 2018</i>	
Tabel 12.1.6	Laju Implisit Produk Domestik Regional Bruto Menurut Lapangan Usaha di Kabupaten Sarolangun (persen), 2016– 2018	334
	<i>Growth rate Implicit Index of Gross Regional Domestic Product by Industry in Sarolangun Regency (percent), 2016– 2018</i>	
Tabel 12.1.7	Produk Domestik Regional Bruto Atas Dasar Harga Berlaku Menurut Pengeluaran di Kabupaten Sarolangun (juta rupiah), 2016–2018 .....	335
	<i>Gross Regional Domestic Product at Current Market Prices by Expenditure in Sarolangun Regency (million rupiahs), 2016–2018</i>	
Tabel 12.1.8	Produk Domestik Regional Bruto Atas Dasar Harga Konstan 2010 Menurut Pengeluaran di Kabupaten Sarolangun (juta rupiah), 2016–2018 .....	336
	<i>Gross Regional Domestic Product at 2011 Constant Market Prices by Expenditure in Sarolangun Regency (million rupiahs), 2016–2018</i>	
Tabel 12.1.9	Distribusi Persentase Produk Domestik Regional Bruto Atas Dasar Harga Berlaku Menurut Pengeluaran di Kabupaten Sarolangun (persen), 2016–2018 .....	337
	<i>Percentage Distribution of Gross Regional Domestic Product at Current Market Prices by Expenditure in Sarolangun Regency (percent), 2016–2018</i>	
Tabel 12.1.10	Distribusi Persentase Produk Domestik Regional Bruto Atas Dasar Harga Konstan 2011 Menurut Lapangan Usaha di Kabupaten Sarolangun (persen), 2016–2018 .....	338
	<i>Gross Regional Domestic Product at Constant Market Prices by Industry in Sarolangun Regency (percent), 2016–2018</i>	
Tabel 12.1.11	Laju Pertumbuhan Produk Domestik Regional Bruto Atas Dasar Harga Konstan 2011 Menurut Pengeluaran di Kabupaten Sarolangun (persen), 2016–2018 .....	339

*Growth Rate of Gross Regional Domestic Product at 2011 Constant Market Prices by Expenditure in Sarolangun Regency (percent), 2016-2018*

**Bab XIII Perbandingan Comparison**

Tabel 13.1.1	Jumlah Penduduk Menurut Kabupaten/Kota, Jenis Kelamin dan Rasio Jenis Kelamin di Provinsi Jambi, 2012–2016 ..... <i>Population by Regency/City, Sex and Sex Ratio in Jambi Province, 2018</i>	343
Tabel 13.1.2	Indeks Pembangunan Manusia (IPM) dan Rankingsnya Menurut Kabupaten/Kota, 2016-2015 ..... <i>Human Development Index (HDI) and Grades by Regency/City in Jambi Province, 2016- 2015</i>	344
Tabel 13.1.3	Indikator Pembentuk Indeks Pembangunan Manusia (IPM) Menurut Kabupaten/Kota, 2016-2015 ..... <i>Formatting Indicators of Human Development Index (HDI) by Regency/City in Jambi Province, 2016-2015</i>	345

**Bab XIV Perdagangan Trade**

Tabel 14.1.1	Banyaknya Sarana/Prasarana Perdagangan Menurut Kecamatan dan Jenisnya di Kabupaten Sarolangun, 2018 <i>Number of Market by District and Type in Sarolangun Regency, 2018</i>	353
Tabel 14.1.2	Banyaknya Pedagang yang Membuat SIUP pada Menurut Kecamatan di Kabupaten Sarolangun, 2018..... <i>Number of Trading Company that Receive Their License by District in Sarolangun Regency 2018</i>	354

## PENJELASAN UMUM EXPLANATORY NOTES

Tanda-tanda satuan-satuan dan lain-lainnya yang digunakan dalam publikasi ini adalah sebagai berikut :

*Symbols measurement unit and other acronyms which are used in this publication, are as follows :*

### TANDA-TANDA/SYMBOLS

Data belum tersedia/ <i>Data not yet available</i>	: ...
Data tidak tersedia/ <i>data not available</i>	: -
Data dapat diabaikan/ <i>data negligible</i>	: 0
Tanda desimal/ <i>Decimal point</i>	: ,
Angka sementara/ <i>Final</i>	: x)
Angka sangat sementara/ <i>Preliminary</i>	: xx)
Angka sangat-sangat sementara/ <i>Advance</i>	: xxx)
Angka diperbaiki/ <i>Refised figures</i>	: r)
Angka perkiraan/ <i>Estimated figures</i>	: e)
Rupiah/ <i>Rupiahs</i>	: Rp.
Dolar Amerika/ <i>US Dollars</i>	: \$
Meter/ <i>meter</i>	: m
Meter persegi/ <i>metre per square</i>	: m <sup>2</sup>
Meter Kubik/	: m <sup>3</sup>
Kilometer/ <i>Kilometre</i>	: km
Kilometer persegi/ <i>Kilometre per square</i>	: km <sup>2</sup>
Hektar/ <i>hectare</i>	: ha

### SATUAN/UNITS

Barrel/ <i>barrel</i>	:158,99 Liter/ <i>litres</i> :1/6,2898 m <sup>3</sup>
Botol/ <i>Bottle</i>	:700 cc
Kilometer/ <i>kilometres (km)</i>	:1000 meter/ <i>metres</i>
Kwintal (kw)/ <i>quintal (ql)</i>	:100 kg
Liter (untuk beras)/ <i>litre (for rice)</i>	:0,80 kg
Metricubic feet (mef)/ <i>metricubicfeet</i>	:1/35,3 m <sup>3</sup>

Metric ton (m.ton)/ <i>metric ton (m. Ton)</i>	:0,98421 long ton
Once (oz)/ <i>once (oz)</i>	:28,31 gram/ <i>grams</i>
Ton/ <i>ton</i>	:1000 kg
Sak (untuk semen)/ <i>sack (for cement)</i>	:40 kg atau/ <i>or</i> 50 kg

Satuan lain : buah, bungkus, butir, helai/lembar, kaleng, batang, pulsa, ton-kilometer (ton-km), rupiah, jam, menit, persen (%)

*Others units: unit, pack, number, pieces, tin, bar, pulsa, ton-kilometres (ton-km), rupiahs, hour, minute, percent (%)*

<https://sarolangunkab.bps.go.id>



# 1

## Geografi dan Iklim *Geography and Climate*







**PENJELASAN TEKNIS**

1. Secara astronomis, Indonesia terletak antara 60 08' Lintang Utara dan 110 15' Lintang Selatan dan antara 940 45'–1410 05' Bujur Timur dan dilalui oleh garis ekuator atau garis khatulistiwa yang terletak pada garis lintang 00.
2. Berdasarkan posisi geografisnya, negara Indonesia memiliki batas-batas: Utara - Negara Malaysia, Singapura, Filipina, dan Laut Cina Selatan; Selatan - Negara Australia dan Samudera Hindia; Barat - Samudera Hindia; Timur - Negara Papua Nugini, Timor Leste, dan Samudera Pasifik.

**TECHNICAL NOTES**

1. *Astronomically, Indonesia is located between 60 08' North latitude and 110 15' South latitude, and between 940 45' and 1410 05' East longitude and lies on equator line located at 00 latitude line.*
2. *In terms of geographic position, Indonesia has boundaries as follows: North - Malaysia, Singapore, Philippines, and South China Sea; South - Australia and Indian Ocean; West - Indian Ocean; East - Papua New Gunea, Timor Leste, and Pasific Ocean.*

**ULASAN**

Kabupaten Sarolangun secara geografis terletak antara 102° 03'39" sampai 103° 13'17" Bujur timur dan antara 01° 53'39" sampai 02° 46'24" Lintang Selatan.

Sebelah Utara berbatasan dengan Kabupaten Batanghari, sebelah Timur berbatasan dengan Kabupaten Musi Rawas, sebelah selatan berbatasan dengan Kabupaten Rejang Lebong dan sebelah Barat berbatasan dengan Kabupaten Merangin.

Luas Wilayah Kabupaten Sarolangun 6.174 km<sup>2</sup> yang terdiri dari :

- Kecamatan Batang Asai 858 km<sup>2</sup> (13,90%).
- Kecamatan Limun 799 km<sup>2</sup> (12,94%).
- Kecamatan Cermin Nan Gedang 320 km<sup>2</sup> (5,18%)
- Kecamatan Pelawan 330 km<sup>2</sup> (5,34%).
- Kecamatan Singkut 173 km<sup>2</sup> (2,80%).
- Kecamatan Sarolangun 319 km<sup>2</sup> (5,17%).
- Kecamatan Batin VIII 498 km<sup>2</sup> (8,07%)
- Kecamatan Pauh 1.770 km<sup>2</sup>

**DESCRIPTION**

*Sarolangun Regency geographically is located between 102° 03'39" to 103° 13'17" East Longitude and between 01 ° 53'39" to 02 ° 46'24 South Latitude*

*Sarolangun Regency borders on Batang hari Regency at nothern part, Musi Rawas Regency on eastern part, Rejang Lebong Regency on southern part and Merangin Regency on Western part.*

*Total land area of Sarolangun Regency is 6.174km<sup>2</sup> , Consists of :*

- *Batang Asai District 858 km<sup>2</sup> (13,90%).*
- *Limun District 799 km<sup>2</sup> (12,94%).*
- *Cermin Nan Gedang District 320 km<sup>2</sup> (5,18%)*
- *Pelawan District 330 km<sup>2</sup> (5,34%).*
- *Singkut District 173 km<sup>2</sup> (2,80%).*
- *Sarolangun District 319 km<sup>2</sup> (5,17%).*
- *Batin VIII District 498 km<sup>2</sup> (8,07%).*
- *Pauh District 1.770 km<sup>2</sup> (28,67%).*

- (28,67%).
- Kecamatan Air Hitam 471 km<sup>2</sup> (7,63%)
  - Kecamatan Mandiangin 636 km<sup>2</sup> (10,30%).

Luas wilayah terbesar di Kabupaten Sarolangun berada di Kecamatan Pauh sebesar 1.770 Km<sup>2</sup> atau sebesar 28,67 persen dari total luas wilayah Kabupaten Sarolangun, diikuti oleh Kecamatan Batang Asai dan Kecamatan Limun masing-masing sebesar 858 Km<sup>2</sup> dan 799 Km<sup>2</sup>.

- Air Hitam District 471 km<sup>2</sup> (7,63%).
- Mandiangin District 636 km<sup>2</sup> (10,30%).

*The largest area in Sarolangun Regency is Pauh District with 1.770 Km<sup>2</sup> or 28,67 percent of Sarolangun Regency area, followed by Batang Asai District and Limun District with each of area is 858 Km<sup>2</sup> and 799 Km<sup>2</sup>.*

**Gambar**  
**Picture**

1.1

**Luas Wilayah Kecamatan di Kabupaten Sarolangun, 2018**

**Total Area by Subdistrict in Sarolangun Regency, 2018**

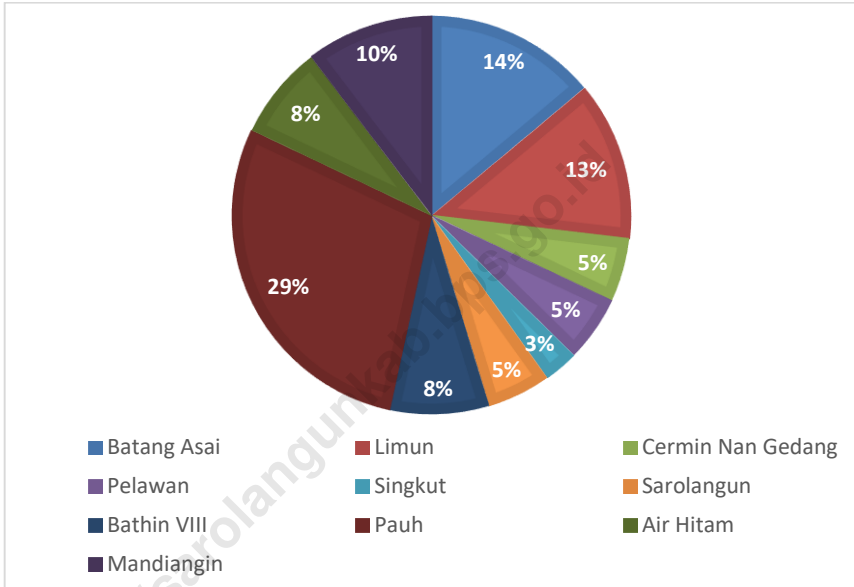

**TABEL**  
**TABLE** 1.1.1

**Luas Daerah dan Jumlah Pulau Menurut Kecamatan di Sarolangun, 2018**  
**Total Area and Number of Island by District in Sarolangun, 2018**

<b>Kecamatan District</b>	<b>Ibukota Kecamatan Capital of District</b>	<b>Luas (km2) Total Area (square.km)</b>
(1)	(2)	(3)
1. Batang Asai	Pekan Gedang	858
2. Limun	Pulau Pandan	799
3. Cermin Nan Gedang	Lubuk Resam	320
4. Pelawan	Pelawan	330
5. Singkut	Sungai Benteng	173
6. Sarolangun	Sarolangun	319
7. Batin VIII	Limbur Tembesi	498
8. Pauh	Pauh	1170
9. Air Hitam	Jernih	471
10. Mandiangin	Mandiangan	636
<b>Sarolangun</b>		<b>6.174</b>

Lanjutan Tabel/*Continued Table 1.1.1*

Kecamatan <i>Subdistrict</i>	Persentase Terhadap Luas Kabupaten <i>Percentage to Regency's Area</i>	Jumlah Pulau <i>Number of Island</i>	Tinggi Wilayah (mdpl) <i>Altitude (m a.s.l.)</i>
(1)	(2)	(3)	(4)
1. Batang Asai	13,90	NA	513
2. Limun	12,94	NA	343
3. Cermin Nan Gedang	5,18	NA	91
4. Pelawan	5,34	NA	66
5. Singkut	2,80	NA	48
6. Sarolangun	5,17	NA	58
7. Batin VIII	8,07	NA	57
8. Pauh	28,67	NA	71
9. Air Hitam	7,63	NA	55
10. Mandiangin	10,30	NA	58
<b>Sarolangun</b>	<b>100,00</b>		

Sumber : Pemerintah Kabupaten Sarolangun  
*Source : Sarolangun Regency Government*

**TABEL 1.1.2** Jarak dari Ibukota Kecamatan ke Ibukota Kabupaten Sarolangun, 2018  
**TABLE** *Distance to Regencial Capital of Sarolangun, 2018*

Kecamatan <i>Subdistrict</i>	Ibukota Kecamatan <i>Capital of Subdistrict</i>	Jarak ke Ibukota Kabupaten <i>Distance to Regency/Municipality Capital</i>
(1)	(2)	(3)
1. Batang Asai	Pekan Gedang	97
2. Limun	Pulau Pandan	22
3. Cermin Nan Gedang	Lubuk Resam	24
4. Pelawan	Pelawan	14
5. Singkut	Sungai Benteng	23
6. Sarolangun	Sarolangun	0
7. Batin VIII	Limbur Tembesi	25
8. Pauh	Pauh	27
9. Air Hitam	Jernih	50
10. Mandiangan	Mandiangan	59

### Sarolangun

Sumber : Pemerintah Kabupaten Sarolangun

Source : *Sarolangun Regency Government*



**TABEL**  
**TABLE** 1.1.3

**Jarak Ibukota Kabupaten Sarolangun ke Ibukota Kabupaten Lainnya di Provinsi Jambi, 2018**  
**Distance to Other Regencial Capital in Jambi Province, 2018**

<b>Ibukota Kabupaten Sarolangun Regency/Municipality Capital</b>	<b>Ibukota Kecamatan Capital of Subdistrict</b>	<b>Jarak (km) Distance (km)</b>
(1)	(2)	(3)
Sarolangun	Kerinci/Sungai Penuh	240
	Bungo/Muara Bungo	152
	Tebo/Muara Tebo	197
	Tanjab Barat/Kuala Tungkal	282
	Tanjab Timur/Muara Sabak	273
	Batang Hari/Muara Bulian	111
	Jambi/Kota Jambi	179
	Muara Jambi/Sengeti	225
	Merangin/Bangko	76

Sumber : Pemerintah Kabupaten Sarolangun  
Source : Sarolangun Regency Government

TABEL  
TABLE

1.1.4

**Jumlah Desa/Kelurahan Menurut Kecamatan di  
Kabupaten Sarolangun, 2018**  
*Number of Villages by District in Sarolangun Regency,  
2018*

Kecamatan <i>Subdistrict</i>	Luas (km <sup>2</sup> ) <i>Total Area (square.km)</i>	Banyaknya Desa/Kelurahan <i>Number of Villages/Rural Urban</i>
(1)	(2)	(3)
1. Batang Asai	858	23
2. Limun	799	16
3. Cermin Nan Gedang	320	10
4. Pelawan	330	14
5. Singkut	173	13
6. Sarolangun	319	16
7. Batin VIII	498	15
8. Pauh	1170	14
9. Air Hitam	471	9
10. Mandiangin	636	28
<b>Sarolangun</b>	<b>6174</b>	<b>158</b>

Sumber : BPS Kabupaten Sarolangun

Source : *Statistics of Sarolangun Regency*

**TABEL**  
**TABLE** 1.1.5

**Jumlah Curah Hujan dan Hari Hujan Menurut Bulan di Kabupaten Sarolangun, 2018**  
**Amount of Precipitation and Number of Rainy Days by Month in Sarolangun Regency, 2018**

<b>Kecamatan Subdistrict</b>	<b>Curah Hujan (mm3) Rainfull (mm3)</b>	<b>Banyaknya Hari Hujan Number of Rainy Days</b>
(1)	(2)	(3)
1. Batang Asai	NA	NA
2. Limun	NA	NA
3. Cermin Nan Gedang	NA	NA
4. Pelawan	NA	NA
5. Singkut	NA	NA
6. Sarolangun	NA	NA
7. Batin VIII	NA	NA
8. Pauh	NA	NA
9. Air Hitam	NA	NA
10. Mandiangin	NA	NA

Sumber : Kantor Pertanian Kabupaten Sarolangun  
Source : Agricultural Extension Service of Sarolangun Regency

# 2

## Pemerintahan *Government*



4500 PNS

<https://sarolangunkab.bps.go.id>

**PENJELASAN TEKNIS**

1. Anggota Dewan Perwakilan Rakyat Daerah (DPRD) dipilih melalui pemilihan umum (pemilu) dan dilantik dalam masa jabatan lima tahun.
2. Susunan pemerintahan Republik Indonesia periode 2015–2019 terdiri dari presiden, wakil presiden, lembaga tinggi negara, kementerian, setingkat menteri, dan Lembaga Pemerintahan Non Kementerian (LPNK).
3. Lembaga tinggi negara terdiri dari Majelis Permusyawaratan Rakyat (MPR), Dewan Perwakilan Rakyat (DPR), Badan Pemeriksa Keuangan (BPK), dan Mahkamah Agung (MA), Dewan Perwakilan Daerah (DPD), Mahkamah Konstitusi (MK), dan Komisi Yudisial (KY).

**TECHNICAL NOTES**

1. *Regional House of Representatives (DPRD) members are elected through a general election and appointed for a five-years membership.*
2. *The government structure of the Republic of Indonesia period 2015–2019 consists of president, vice president, state supreme agencies, ministries, ministerial level institutions, and non-ministerial institutions.*
3. *State supreme agencies consist of The People's Consultative Assembly, The House of Representative, The Audit Board of the Republic of Indonesia, Supreme Court, Local Councils, Constitutional Court, and Judicial Commission.*

**ULASAN**

**DESCRIPTION**

Kabupaten Sarolangun terdiri dari 10 Kecamatan, 149 desa dan 9 kelurahan, dengan rincian :

1. Kecamatan Batang Asai terdiri dari 23 Desa definitif dan tidak ada kelurahan serta semua desa berstatus desa pedesaan.
2. Kecamatan Limun terdiri dari 16 Desa definitif, tidak ada kelurahan dan semua desa merupakan desa pedesaan.
3. Kecamatan Cermin Nan Gedang terdiri dari 10 Desa definitif, tidak ada kelurahan dan semua desa merupakan desa pedesaan.
4. Kecamatan Pelawan terdiri dari 14 Desa definitif, tidak ada kelurahan dan semua desa merupakan desa pedesaan.
5. Kecamatan Singkut terdiri dari 12 Desa definitif, dan 1 kelurahan. Salah satu desa (desa Bukit Tigo) berstatus desa perkotaan sedangkan yang lainnya merupakan desa pedesaan.
6. Kecamatan Sarolangun terdiri dari 10 desa definitif dan 6 kelurahan yaitu Kelurahan

*Sarolangun Regency consist of 10 district, 149 rural villages and 9 urban villages with specification :*

1. *Batang Asai district consist of 23 definitive villages with no urban village by means all are villages.*
2. *Limun district consist of 16 definitive villages with no urban village.*
3. *Cermin Nan Gedang district consist of 10 definitive villages with no urban village.*
4. *Pelawan district consist of 14 definitive villages with no urban village.*
5. *Singkut district consist of definitive 12 villages and 1 urban village. Among all villages, Bukit Tigo is stated as urban villages, but others are not.*
6. *Sarolangun district consist of 10 definitive villages and 6 urban villages, there are Dusun Sarolangun, Pasar Sarolangun, Sukasari Aur Gading, Gunung*

- Dusun Sarolangun, Kelurahan Pasar Sarolangun, kelurahan Sukasari, Kelurahan Aur Gading, Kelurahan Gunung Kembang dan kelurahan Sarolangun Kembang. Dari 16 desa/kelurahan tersebut, 5 desa/kelurahan berstatus desa/kelurahan perkotaan (Kelurahan Pasar Sarolangun, Dusun Sarolangun, Aur Gading, Sukasari, dan Sarolangun Kembang), sisanya adalah desa/kelurahan pedesaan.
7. Kecamatan Batin VIII terdiri dari 14 desa definitif dan 1 kelurahan.
  8. Kecamatan Pauh terdiri dari 13 Desa definitif dan 1 kelurahan.
  9. Kecamatan Air Hitam terdiri dari 9 Desa definitif, dan seluruh desa merupakan desa pedesaan
  10. Kecamatan Mandiangin terdiri dari 28 Desa definitif, tidak ada kelurahan serta semua desa merupakan desa pedesaan.
- Kembang and Sarolangun Kembang urban Villages. Out of 16 Villages, 5 are urban villages (Pasar Sarolangun, Dusun Sarolangun, Aur Gading, Sukasari, and Sarolangun Kembang) and the rest are regular villages.*
7. *Batin VIII district consist of 14 definitive villages and 1 urban villages,*
  8. *Pauh district consist of 13 definitive villages and 1 urban village.*
  9. *Air Hitam district consist of 9 definitive villages. There are no urban villages on Air Hitam district*
  10. *Mandiangan district consist of 28 definitive villages, Settlement unit villages with no urban villages.*



**GAMBAR**  
**PICTURE** 2

Jumlah Desa/Kelurahan Menurut Kecamatan di Kabupaten Sarolangun, 2018  
*Number of Villages by Subdistrict in Sarolangun Regency, 2018*

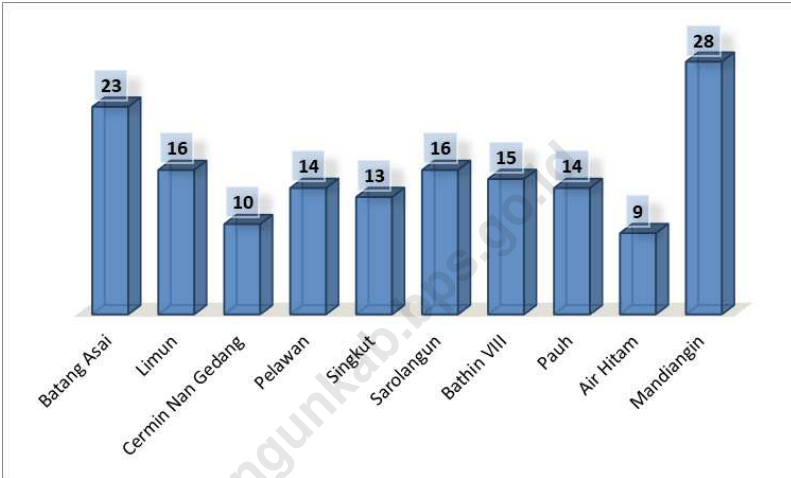

2.1 Wilayah Administratif/*Administrative Area*

**Tabel**  
**Table**      2.1.1      **Jumlah Kelurahan Menurut Kecamatan di Sarolangun, 2014-2018**  
**Number of Subdistrit by District in Sarolangun Regency, 2014-2018**

Kecamatan District	2014	2015	2016	2017	2018
(1)	(2)	(3)	(4)	(5)	(6)
1. Batang Asai	0	0	0	0	0
2. Limun	0	0	0	0	0
3. Cermin Nan Gedang	0	0	0	0	0
4. Pelawan	0	0	0	0	0
5. Singkut	1	1	1	1	1
6. Sarolangun	6	6	6	6	6
7. Batin VIII	1	1	1	1	1
8. Pauh	1	1	1	1	1
9. Air Hitam	0	0	0	0	0
10. Mandiangin	0	0	0	0	0
<b>Jumlah/Total</b>	<b>9</b>	<b>9</b>	<b>9</b>	<b>9</b>	<b>9</b>

Sumber : BPS Kabupaten Sarolangun

Source : *Statistics of Sarolangun Regency*

**Tabel  
Table**

2.1.2

**Jumlah Desa Menurut Kecamatan di Sarolangun,  
2014-2018**  
**Number of Villages by District in Sarolangun  
Regency, 2014-2018**

<b>Kecamatan District</b>	<b>2014</b>	<b>2015</b>	<b>2016</b>	<b>2017</b>	<b>2018</b>
(1)	(2)	(3)	(4)	(5)	(6)
1. Batang Asai	23	23	23	23	23
2. Limun	16	16	16	16	16
3. Cermin Nan Gedang	10	10	10	10	10
4. Pelawan	14	14	14	14	14
5. Singkut	12	12	12	12	12
6. Sarolangun	10	10	10	10	10
7. Batin VIII	14	14	14	14	14
8. Pauh	13	13	13	13	13
9. Air Hitam	9	9	9	9	9
10. Mandiangin	28	28	28	28	28
<b>Jumlah/Total</b>	<b>149</b>	<b>149</b>	<b>149</b>	<b>149</b>	<b>149</b>

Sumber : BPS Kabupaten Sarolangun

Source : Statistics of Sarolangun Regency

2.2 Sumber Daya Manusia/*Human Resources*TABEL  
TABLE 2.2.1

Jumlah Pegawai Negeri Sipil Menurut Jabatan dan Jenis Kelamin di Kabupaten Sarolangun, 2017-2018  
*Number of Civil Servants by Occupation and Sex in Sarolangun Regency, 2017-2018*

Kecamatan <i>District</i>	2017			2018		
	Laki-Laki <i>Male</i>	Perem- puan <i>Female</i>	Jumlah <i>Total</i>	Laki- Laki <i>Male</i>	Perem- puan <i>Female</i>	Jumla h <i>Total</i>
(1)	(2)	(3)	(4)	(5)	(6)	(7)
Fungsional Tertentu <i>Spesific Functional</i>	NA	NA	NA	NA	NA	NA
Fungsional Umum/Staf <i>General Functional</i>	NA	NA	NA	NA	NA	NA
Struktural <i>Structural</i>	NA	NA	684	NA	NA	690
Eselon V/ 5 <sup>th</sup> Echelon	NA	NA	NA	NA	NA	NA
Eselon IV/ 4 <sup>th</sup> Echelon	NA	NA	496	NA	NA	499
Eselon III/ 3 <sup>rd</sup> Echelon	NA	NA	160	NA	NA	156
Eselon II/ 2 <sup>nd</sup> Echelon	NA	NA	28	NA	NA	35
Eselon I/ 1 <sup>st</sup> Echelon	NA	NA	NA	NA	NA	NA
<b>Sarolangun</b>	NA	NA	<b>684</b>	NA	NA	<b>690</b>

Sumber : Badan Kepegawaian Daerah Kabupaten Sarolangun

Source : *Regional Civil Service Agent of Sarolangun Regency*

TABEL

TABLE

2.2.2

**Jumlah Pegawai Negeri Sipil Menurut Tingkat Pendidikan dan Jenis Kelamin di Kabupaten Sarolangun, 2017-2018**

**Number of Civil Servants by Educational Level and Sex in Sarolangun Regency, 2017-2018**

Kecamatan <i>District</i>	2017			2018		
	Laki- Laki <i>Male</i>	Pere- mpua n <i>Female</i>	Jumla- h <i>Total</i>	Laki- Laki <i>Male</i>	Pere- mpua n <i>Female</i>	Jumla- h <i>Total</i>
(1)	(2)	(3)	(4)	(5)	(6)	(7)
Sampai dengan SD <i>Up to Primary School</i>	NA	NA	NA	NA	NA	NA
SLTP/Sederajat <i>General/Vocational Junior High School</i>	NA	NA	NA	NA	NA	NA
SMA/Sederajat <i>General/Vocational Senior High School</i>	NA	NA	684	NA	NA	690
Diploma I,II/Akta I,II <i>Diploma I,II/Akta I,II</i>	NA	NA	NA	NA	NA	NA
Diploma III/Akta III/Sarjana Muda <i>Diploma III/Akta III/Bachelor</i>	NA	NA	496	NA	NA	499
Tingkat Sarjana/Doktor/ Ph.D <i>University Graduate</i>	NA	NA	160	NA	NA	156
<b>Sarolangun</b>	NA	NA	<b>684</b>	NA	NA	<b>690</b>

Sumber : Badan Kepegawaian Daerah Kabupaten Sarolangun

Source : Regional Civil Service Agent of Sarolangun Regency

TABEL  
TABLE

2.2.3

Jumlah Pegawai Negeri Sipil Menurut Tingkat  
Kepangkatan dan Jenis Kelamin di Kabupaten  
Sarolangun, 2017-2018  
*Number of Civil Servants by Hierarchy and Sex in  
Sarolangun Regency, 2017-2018*

Kecamatan <i>District</i>	2017			2018		
	Laki- Laki <i>Male</i>	Perem- -puan <i>Female</i>	Jum- lah <i>Total</i>	Laki- Laki <i>Male</i>	Perem- puan <i>Female</i>	Jum- lah <i>Total</i>
(1)	(2)	(3)	(4)	(5)	(6)	(7)
<i>I/A (Juru Muda)</i>	NA	NA	NA	NA	NA	NA
<i>I/B (Juru Muda Tk I)</i>	NA	NA	NA	NA	NA	NA
<i>I/C (Juru)</i>	NA	NA	NA	NA	NA	NA
<i>I/D (Juru TK I)</i>	NA	NA	NA	NA	NA	NA
<b><i>Golongan I/Range I</i></b>	<b>NA</b>	<b>NA</b>	<b>48</b>	<b>NA</b>	<b>NA</b>	<b>36</b>
<i>II/A (Pengatur Muda)</i>	NA	NA	NA	NA	NA	NA
<i>II/B (Pengatur Muda Tk I)</i>	NA	NA	NA	NA	NA	NA
<i>II/C (Pengatur)</i>	NA	NA	NA	NA	NA	NA
<i>II/D (Pengatur TK I)</i>	NA	NA	NA	NA	NA	NA
<b><i>Golongan II/Range II</i></b>	<b>NA</b>	<b>NA</b>	<b>1.401</b>	<b>NA</b>	<b>NA</b>	<b>1.241</b>
<i>III/A (Penata Muda)</i>	NA	NA	NA	NA	NA	NA
<i>III/B (Penata Muda TK I)</i>	NA	NA	NA	NA	NA	NA
<i>III/C (Penata)</i>	NA	NA	NA	NA	NA	NA
<i>III/D (Penata TK I)</i>	NA	NA	NA	NA	NA	NA
<b><i>Golongan III/Range III</i></b>	<b>NA</b>	<b>NA</b>	<b>2.541</b>	<b>NA</b>	<b>NA</b>	<b>2.406</b>
<i>IV/A (Pembina Muda)</i>	NA	NA	NA	NA	NA	NA
<i>IV/B (Pembina Muda TK I)</i>	NA	NA	NA	NA	NA	NA
<i>IV/C (Pembina)</i>	NA	NA	NA	NA	NA	NA
<i>IV/D (Pembina TK I)</i>	NA	NA	NA	NA	NA	NA
<b><i>Golongan IV/Range IV</i></b>	<b>NA</b>	<b>NA</b>	<b>852</b>	<b>NA</b>	<b>NA</b>	<b>817</b>
<b>Sarolangun</b>	<b>NA</b>	<b>NA</b>	<b>4.716</b>	<b>NA</b>	<b>NA</b>	<b>4.500</b>

Sumber : Badan Kepegawaian Daerah Kabupaten Sarolangun  
Source : *Regional Civil Service Agent of Sarolangun Regency*

**TABEL**  
**TABLE**

2.2.4

**Susunan Anggota Komisi DPRD Kabupaten Sarolangun, 2018**  
**Formation of Parliament Commission of Sarolangun Regency, 2018**

Nama dan Komisi <i>Name and Commission</i>		Jabatan <i>Position</i>
(1)		(2)
KOMISI I / <i>Commission I</i> BIDANG PEMERINTAHAN & KEUANGAN <i>Government and Finance</i>	Koordinator Ketua Wakil Ketua	H. Muhammad Syaihu M. Lutfi, SE Azakil Azmi
KOMISI I / <i>Commission I</i>	Sekretaris Anggota	Mulyadi, SE Jannatul Pirdaus, ST Hapis H. Zulkifli Sudin Edi Warman Ibnu Hajar H. Hasan Hilmi, SE H.M Badri, S.Hi Abdul Basyid, SH
KOMISI II/ <i>Commission II</i> BIDANG PEREKONOMIAN & KESEJAHTERAAN <i>Economics and Welfare</i>	Koordinator Ketua Wakil Ketua Sekretaris Anggota	Amir Mahmud H. Muhammad Syafi'i Muslim Hamza Supratman Heldawati Nadeak, A.Md H. Akmal Cik Marleni, SE Bambang Gunawan, SE Ali Muntoha, S.Ag Aang Purnama, SE Sulyadi Siti Aisyah

Tabel 2.2.4 Lanjutan/ *Continued Table*

Nama dan Komisi <i>Name and Commission</i>	Jabatan <i>Position</i>	
(1)	(2)	
KOMISI III/ <i>Commission III</i>	Koordinator	H. Hapis Hasbiallah, SE
BIDANG PEMBANGUNAN	Ketua	Tontawi Jauhari, SE
<i>Development</i>	Wakil Ketua	H. Nurmin, SE
	Sekretaris	Azrai Wahab
	Anggota	AH. Marzuki, S.Ag
		H. Sardaini
		M. Padlan Arafiqi, SE.
		MH
		Suparmin
		H. Slamet Kastalo
		Indra Gunawan, SE
		Hermi, S.Sos

Sumber : Sekretariat Dewan Perwakilan Rakyat Daerah Kabupaten Sarolangun

Source : *Secretariat The Regional House of Representatives of Sarolangun Regency*



**TABEL** 2.2.5 **Jumlah Anggota Dewan Perwakilan Rakyat Daerah Menurut Partai Politik dan Jenis Kelamin di Kabupaten Sarolangun, 2018**  
**TABLE** 2.2.5 **Number of Members of The Regional House of Representatives by Political Parties and Sex in Sarolangun Regency, 2018**

	Partai Politik <i>Political Parties</i>	Jenis Kelamin/ <i>Sex</i>		
		Laki-Laki <i>Male</i>	Perempuan <i>Female</i>	Jumlah <i>Total</i>
	(1)	(2)	(3)	(4)
1.	Partai Nasional Demokrat	3	0	3
2.	Partai Kebangkitan Bangsa	3	0	3
3.	Partai Keadilan Sejahtera	3	1	4
4.	PDI Perjuangan	5	1	6
5.	Partai Golkar	5	0	5
6.	Partai Gerindra	3	0	3
7.	Partai Demokrat	3	0	3
8.	Partai Amanat Nasional	1	0	1
9.	Partai Persatuan Pembangunan	3	0	3
10.	Partai Hanura	2	1	3
11.	Partai Bulan Bintang	0	0	0
12.	Partai Keadilan & Persatuan Indonesia	1	0	1
<b>Sarolangun</b>		<b>32</b>	<b>3</b>	<b>35</b>

Sumber: Sekretariat Dewan Perwakilan Rakyat Daerah Kabupaten Sarolangun

Source: Secretariat The Regional House of Representatives of Sarolangun Regency

**TABEL**  
**TABLE** 2.2.6

**Komposisi dan Persentase Anggota DPRD Menurut Fraksi di Kabupaten Sarolangun, 2018**  
**Composition and Percentage of Members by Fraction of Sarolangun Regency, 2018**

	Nama Fraksi <i>Name of Fraction</i>	Jumlah Anggota <i>Members</i>	Persentase <i>Percentage</i>
	(1)	(2)	(3)
1.	Fraksi PDI Perjuangan	6	17,14
2.	Fraksi Nasdem	3	8,57
3.	Fraksi Gerindra	3	8,57
4.	Fraksi PPP	3	8,57
5.	Fraksi Golkar	6	17,14
6.	Fraksi PKS	5	14,29
7.	Fraksi Hanura	3	8,57
8.	Fraksi PKB	3	8,57
9.	Fraksi Demokrat	3	8,57
	<b>Jumlah/Total</b>	<b>35</b>	<b>100</b>

Sumber: Sekretariat Dewan Perwakilan Rakyat Daerah Kabupaten Sarolangun  
Source: *Secretariat The Regional House of Representatives of Sarolangun Regency*

**Jumlah Pegawai Negeri Sipil Menurut Dinas/Instansi  
Pemerintah dan Jenis Kelamin di Kabupaten  
Sarolangun, 2018**

**Tabel 2.2.7**  
**Table**

**Number of Civil Servants by Institution/Office and Sex  
in Sarolangun Regency, 2018**

Dinas/Instansi <i>Instantion/Office</i>	Jenis Kelamin		Jumlah <i>Total</i>
	Laki-Laki <i>Male</i>	Perempuan <i>Female</i>	
(1)	(2)	(3)	(4)
1. Sekretariat			
- Sekretariat Daerah	81	43	124
- Sekretariat DPRD	17	11	28
2. Badan			
- Inspektorat	26	13	39
- Badan Perencanaan dan Pembangunan Daerah	25	19	44
- BPBD	28	3	31
- Badan Pengelola Keuangan dan Aset Daerah	34	17	51
- Badan Pengelola Pajak dan Retribusi Daerah	31	7	38
3. Kantor			
- Kantor Kecamatan	183	57	240
- Kantor Kelurahan	32	30	62
- Puskesmas	135	299	434
- Kantor Kesbangpol	10	3	13
- RSUD	71	125	196
- Satpol-PP	39	6	45

Tabel 2.2.7 Lanjutan/ *Continued Table*

Dinas/Instansi <i>Instantion/Office</i>	Jenis Kelamin		Jumlah <i>Total</i>
	Laki-Laki <i>Male</i>	Perempuan <i>Female</i>	
(1)	(2)	(3)	(4)
4. Dinas			
- Dinas Kepemudaan dan Olahraga	20	14	34
- Dinas Kependudukan dan Pencatatan Sipil	14	19	33
- Dinas Kesehatan	33	38	71
- Dinas Ketahanan Pangan	18	2	20
- Dinas Komunikasi dan Informatika	16	9	25
- Dinas Koperasi, Usaha Kecil Menengah Perindag	17	17	34
- Dinas Lingkungan Hidup	16	19	35
- Dinas Pemadam Kebakaran dan Penyelamatan	19	1	20

Tabel 2.2.7 Lanjutan/ *Continued Table*

Dinas/Instansi <i>Instantion/Office</i>	Jenis Kelamin		Jumlah <i>Total</i>
	Laki-Laki <i>Male</i>	Perempuan <i>Female</i>	
(1)	(2)	(3)	(4)
- Dinas Pengendalian Penduduk dan Keluarga Berencana	9	17	26
- Dinas Perhubungan	34	2	36
- Dinas Pemberdayaan Masyarakat dan Desa	23	10	33
- Dinas Pemberdayaan Perempuan dan Perlindungan Anak	7	14	21
- Dinas Penanaman Modal dan PTSP	18	15	33
- Dinas Pendidikan dan Kebudayaan	1.250	1.050	2.300
- Dinas Perpustakaan dan Kearsipan Daerah	60	20	26

Tabel 2.2.7 Lanjutan/ *Continued Table*

Dinas/Instansi <i>Instantion/Office</i>	Jenis Kelamin		Jumlah <i>Total</i>
	Laki-Laki <i>Male</i>	Perempuan <i>Female</i>	
(1)	(2)	(3)	(4)
- Dinas Perumahan Kawasan Pemukiman dan Pertanahan	23	12	35
- Dinas Peternakan dan Perikanan	24	16	40
- Dinas PU dan Penataan Ruang	25	13	38
- Dinas Sosial	15	6	21
- Dinas Tanaman Pangan Hortikultura dan Perkebunan	86	38	124
- Dinas Tenaga Kerja & Transmigrasi	17	11	28
<b>Jumlah</b>			

Sumber: Badan Kepegawaian Daerah Kabupaten Sarolangun

Source: *Regional Personnel Bureau of Sarolangun Regency*

**Jumlah Pegawai Negeri Sipil Daerah di Kantor Camat  
Menurut Jenis Kelamin di Kabupaten Sarolangun,  
2018**

**Tabel 2.2.8**  
**Table**

**Number of Civil Servants in Distric Office by Sex in  
Sarolangun Regency, 2018**

Dinas/Instansi <i>Instanction/Office</i>	Jenis Kelamin		Jumlah <i>Total</i>
	Laki-Laki <i>Male</i>	Perempuan <i>Female</i>	
(1)	(2)	(3)	(4)
1. Batang Asai	22	3	25
2. Limun	13	6	19
3. Cermin Nan Gedang	10	4	14
4. Pelawan	19	2	21
5. Singkut	9	9	18
6. Sarolangun	13	5	18
7. Bathin VIII	12	7	19
8. Pauh	17	17	34
9. Air Hitam	13	13	26
10. Mandiangin	10	10	20

Sumber:Badan Kepegawaian Daerah Kabupaten Sarolangun  
Source:Regional Personnel Bureau of Sarolangun Regency

**TABEL** 2.2.9 **Jumlah Pegawai Negeri Sipil di Instansi Vertikal Menurut Unit Organisasi/Badan dan Jenis Kelamin di Kabupaten Sarolangun, 2018**  
**TABLE** *Number of Civil Servants of Vertical Institutions by Unit Institution and Sex in Sarolangun Regency, 2018*

Unit Organisasi>Nama Badan (Organization and Institution Unit)	Jenis Kelamin (Sex)		Jumlah <i>Total</i>
	Laki-laki (Male)	Perempuan (Female)	
(1)	(2)	(3)	(4)
1. Kejaksaan Negeri	24	4	28
2. Pengadilan Negeri	16	6	22
3. Pengadilan Agama	11	8	19
4. Badan Pusat Statistik	11	9	20
5. Kantor Pertanahan	24	10	34
6. Kantor Pelayanan Pajak	4	1	5
7. Lembaga Pemasyarakatan	50	3	53

Sumber : Masing-masing Instansi Vertikal  
 Source : *Each of Vertical Institution*



**TABEL  
TABLE****2.2.10**

**Jumlah Pegawai Negeri Sipil di Instansi Vertikal Menurut Unit Organisasi/Badan dan Golongan Kepangkatan di Kabupaten Sarolangun, 2018**  
***Number of Civil Servants of Vertical Institutions by Unit Institution and Hierarchy in Sarolangun Regency, 2018***

Unit Organisasi>Nama Badan ( <i>Organization and Institution Unit</i> )	Golongan <i>Hierarchy</i>				Jumlah <i>Total</i>
	I	II	III	IV	
(1)	(2)	(3)	(4)	(5)	(6)
1. Kejaksaan Negeri	0	9	18	1	28
2. Pengadilan Negeri	0	1	19	2	22
3. Pengadilan Agama	0	3	15	2	19
4. Badan Pusat Statistik	0	2	17	1	20
5. Kantor Pertanahan	0	8	25	1	34
6. Kantor Pelayanan Pajak	0	3	2	0	5
7. Lembaga Pemasyarakatan	0	46	7	0	53

Sumber : Masing-masing Instansi Vertikal  
 Source : *Each of Vertical Institution*

**TABEL 2.2.11** Jumlah Aparat Pengadilan Negeri Sarolangun Menurut Jenis Profesi dan Jenis Kelamin, 2018  
**TABLE** *Number of Court Personnel in Sarolangun Court of Justice, 2018*

Profesi <i>Profession</i>	Jenis Kelamin ( <i>Sex</i> )		Jumlah <i>Total</i>
	<i>Laki-Laki</i> <i>Male</i>	<i>Perempuan</i> <i>Femal</i>	
(1)			(6)
1. Ketua	1	-	1
2. Wakil Ketua	-	1	1
3. Hakim	2	-	2
4. Panitera	1	-	1
5. Panmud Hukum	1	-	1
6. Panmud Pidana	1	-	1
7. Panmud Perdata	1	-	1
8. Panitera Pengganti	1	-	1
9. Jurusita Pengganti	1	-	1
10. Sekretaris	1	-	1
11. Kasubbag Kepegawaian	1	-	1
12. Kasubbag Perencanaan dan IT	-	1	1
13. Kasubbag Umum dan Keuangan	-	1	1
14. Staf	5	3	8
<b>Jumlah/Total</b>	16	6	22

Sumber : Pengadilan Negeri Sarolangun

Source : *Sarolangun Court of Justice*

**TABEL**  
**TABLE**      **2.2.12**      **Jumlah Personel Satuan Polisi Pamong Praja (Satpol PP) Menurut Jenis Kelamin Kabupaten Sarolangun, 2018**  
**Number Police Civil Service Unit Personnel in Sarolangun Regency, 2018**

Tempat Tugas <i>Place of Duty</i>	Jenis Kelamin ( <i>Sex</i> )		Jumlah <i>Total</i>
	<i>Laki-Laki</i> <i>Male</i>	<i>Perempuan</i> <i>Femal</i>	
(1)			(6)
1. Kantor Kabupaten	144	32	176
2. Kecamatan			
- Batang Asai	1	-	1
- Limun	1	-	1
- Cermin Nan Gedang	-	1	1
- Pelawan	-	-	-
- Singkut	1	-	1
- Sarolangun	-	-	-
- Bathin VIII	-	-	-
- Pauh	-	-	-
- Air Hitam	-	-	-
- Mandiangin	2	-	2
<b>Jumlah/Total</b>	<b>5</b>	<b>1</b>	<b>6</b>

Sumber : Kantor Satuan Polisi Pramong Praja Kabupaten Sarolangun  
Source : *Police Civil Service Unit Personnel in Sarolangun Regency*

**Tabel**  
**Table**

2.2.13

**Jumlah Anggota Hansip Menurut Kecamatan di Kabupaten Sarolangun, 2018**  
***Number of Civilian Defense by District in Sarolangun Regency, 2018***

<b>Kecamatan</b> <b>District</b>	<b>Jumlah Anggota/</b> <b>Members</b>
(1)	(2)
1. Batang Asai	141
2. Limun	146
3. Cermin Nan Gedang	74
4. Pelawan	146
5. Singkut	232
6. Sarolangun	330
7. Batin VIII	130
8. Pauh	150
9. Air Hitam	148
10. Mandiangin	228
<b>Jumlah/Total</b>	<b>1.725</b>

Sumber : Satpol PP Kabupaten Sarolangun.

Source : Civil Defend Office of Sarolangun Regency

Tabel  
Table

2.2.14

**Jumlah Organisasi Kemasyarakatan  
(orkemas)/Organisasi Kepemudaan (OKP) Menurut  
Kecamatan di Kabupaten Sarolangun, 2018  
Number of Civillian Organisation by District in  
Sarolangun Regency 2018**

Kecamatan District	Ormas	LSM	OKP	Asosiasi
(1)	(2)	(3)	(4)	(5)
1. Batang Asai	-	-	-	-
2. Limun	-	1	-	-
3. Cermin Nan Gedang	-	-	-	-
4. Pelawan	-	6	-	-
5. Singkut	1	-	-	-
6. Sarolangun	10	34	30	5
7. Batin VIII	-	-	-	-
8. Pauh	1	2	-	-
9. Air Hitam	1	-	-	-
10. Mandiangin	1	-	-	-
<b>Jumlah/Total</b>	<b>14</b>	<b>43</b>	<b>30</b>	<b>5</b>

Sumber : Kantor Kesbangpol Kabupaten Sarolangun.

Source : Unity of Nation and Politics Office of Sarolangun Regency

**Tabel**  
**Table**

2.2.15

**Jumlah Rumah Tangga Penyandang Masalah Kesejahteraan Sosial (PMKS) Menurut Kecamatan dan Jenis di Kabupaten Sarolangun, 2018**  
**Number of households PMKS by District and Kind in Sarolangun Regency, 2018**

<i>Jenis PMKS dan PSKS</i>		<b>Batang Asai</b>	<b>Limun</b>
(1)		(2)	(3)
1.	Keluarga Fakir Miskin	324	153
2.	Berumah tidak Layak Huni	178	94
3.	Anak Jalanan	6	-
4.	Penyandang HIV/AIDS	-	-
5.	Korban Napza	-	-
6.	Gelandangan dan Pengemis	-	-
7.	Masyarakat yang Tinggal di Daerah Rawan Bencana	18	-
8.	Wanita Pemimpin Kesejahteraan Sosial	-	-
9.	Anak yang Memerlukan Perlindungan Khusus (ADK)	-	-
<b>Jumlah/Total</b>		<b>526</b>	<b>247</b>

Tabel 2.2.15 Lanjutan/*Continued*

<i>Jenis PMKS dan PSKS</i>		<i>Cermin Nan Gedang</i>	<i>Pelawan</i>
(1)		(2)	(3)
1.	Keluarga Fakir Miskin	196	165
2.	Berumah tidak Layak Huni	145	141
3.	Anak Jalanan	-	-
4.	Penyandang HIV/AIDS	-	-
5.	Korban Napza	-	-
6.	Gelandangan dan Pengemis	-	-
7.	Masyarakat yang Tinggal di Daerah Rawan Bencana	86	-
8.	Wanita Pemimpin Kesejahteraan Sosial	-	-
9.	Anak yang Memerlukan Perlindungan Khusus (ADK)	-	23
<b>Jumlah/Total</b>		<b>427</b>	<b>329</b>

Tabel 2.2.15 Lanjutan/*Continued*

<i>Jenis PMKS dan PSKS</i>		Singkut	Sarolangun
(1)		(2)	(3)
1.	Keluarga Fakir Miskin	421	89
2.	Berumah tidak Layak Huni	65	30
3.	Anak Jalanan	-	-
4.	Penyandang HIV/AIDS	-	-
5.	Korban Napza	-	-
6.	Gelandangan dan Pengemis	2	2
7.	Masyarakat yang Tinggal di Daerah Rawan Bencana	-	52
8.	Wanita Pemimpin Kesejahteraan Sosial	-	-
9.	Anak yang Memerlukan Perlindungan Khusus (ADK)	-	-
<b>Jumlah/Total</b>		<b>488</b>	<b>173</b>



Tabel 2.2.15 Lanjutan/*Continued*

<i>Jenis PMKS dan PSKS</i>		<b>Bathin VIII</b>	<b>Pauh</b>
(1)		(2)	(3)
1.	Keluarga Fakir Miskin	418	346
2.	Berumah tidak Layak Huni	103	92
3.	Anak Jalanan	-	-
4.	Penyandang HIV/AIDS	-	-
5.	Korban Napza	-	-
6.	Gelandangan dan Pengemis	2	-
7.	Masyarakat yang Tinggal di Daerah Rawan Bencana	18	85
8.	Wanita Pemimpin Kesejahteraan Sosial	-	-
9.	Anak yang Memerlukan Perlindungan Khusus (ADK)	-	32
<b>Jumlah/Total</b>		<b>541</b>	<b>555</b>

Tabel 2.2.15 Lanjutan/*Continued*

<i>Jenis PMKS dan PSKS</i>	Air Hitam	Mandiingin
(1)	(2)	(3)
1. Keluarga Fakir Miskin	152	382
2. Berumah tidak Layak Huni	37	261
3. Anak Jalanan	-	-
4. Penyandang HIV/AIDS	-	-
5. Korban Napza	-	12
6. Gelandangan dan Pengemis	-	-
7. Masyarakat yang Tinggal di Daerah Rawan Bencana	-	119
8. Wanita Pemimpin Kesejahteraan Sosial	-	6
9. Anak yang Memerlukan Perlindungan Khusus (ADK)	-	-
<b>Jumlah/Total</b>	<b>189</b>	<b>780</b>

Sumber: Dinas Sosial Kabupaten Sarolangun

Source: *Social Sevices of Sarolangun Regency*

2.3 Administrasi Pemerintahan/Government Administration

**TABEL** 2.3.1 **Banyaknya Pencatatan Peralihan Hak Atas Tanah di Kabupaten Sarolangun, 2018**  
**TABLE** 2.3.1 *The Amount of Registered of Land Right Change in Sarolangun Regency, 2018*

Jenis Peralihan	Jumlah
SKPT	235
ROYA	762
Kutipan/Salinan	-
Izin Perubahan Penggunaan Tanah	6
Ralat nama	5
Sertifikat pengganti	16
Sita perwalian/waris	-
<b>Jumlah/Total</b>	<b>1.024</b>

Sumber : Kantor Pertanahan Kabupaten Sarolangun  
 Source : Land Agency of Sarolangun Regency

**TABEL  
TABLE****2.3.2**

**Banyaknya Sertifikat Tanah yang Dikeluarkan Menurut Kecamatan dan Jenis Hak Atas Tanah Tahun 2018**  
**Number of Certificates of Land Distributed by District and Type of Right of Land 2018**

Kecamatan (District)	Hak Atas Tanah (Authority of Land)					Jumlah (Total)
	Hak Milik	Hak Guna Bangunan	Hak Guna Usaha	Hak Wakaf	Hak Pakai	
(1)	(2)	(3)	(4)	(5)	(6)	(7)
1. Batang Asai	-	-	-	-	-	-
2. Limun	201	-	6	-	1	208
3. Cermin Nan Gedang	688	-	-	2	1	691
4. Pelawan	1.136	33	6	1	5	1.181
5. Singkut	66	12	-	-	1	79
6. Sarolangun	3.326	159	-	1	19	3.505
7. Bathin VIII	1.367	-	-	1	6	1.374
8. Pauh	328	-	-	1	28	357
9. Air Hitam	1.463	-	2	-	1	1.466
10. Mandiangin	639	-	-	-	8	647
<b>Jumlah/Total</b>	<b>9.214</b>	<b>204</b>	<b>14</b>	<b>6</b>	<b>70</b>	

Sumber : Kantor Pertanahan Kabupaten Sarolangun

Source : Land Agency of Sarolangun Regency

**TABEL**  
**TABLE**

2.3.3

**Luas Tanah yang Diberi Izin Perubahan Penggunaan Tanah di Kabupaten Sarolangun, 2018**  
*The Amount of Permitted Land in Use Changes in Sarolangun Regency, 2018*

Bulan	Luas yang dimohon (m <sup>2</sup> )	Luas yang diberikan (m <sup>2</sup> )	Luas sisa	Jenis Peruntukan
(1)	(2)	(3)	(4)	(5)
Januari	-	-	-	-
Febuari	-	-	-	-
Maret	-	-	-	-
April	-	-	-	-
Mei	-	-	-	-
Juni	496	496	-	Perumahan
Juli	-	-	-	-
Agustus	-	-	-	-
September	-	-	-	-
Oktober	-	-	-	-
November	-	-	-	-
Desember	6.575	6.575	-	Perumahan
<b>Jumlah/Total</b>	<b>7.071</b>	<b>7.071</b>	-	-

Sumber : Kantor Pertanahan Kabupaten Sarolangun

Source : Land Agency of Sarolangun Regency

**TABEL**  
**TABLE** 2.3.4

**Banyaknya IMB Yang Dikeluarkan Menurut Jenis Bangunan  
di Kabupaten Sarolangun, 2018**  
*Number of Building Licensed Produced by Office of City  
Planning by Kinds in Sarolangun Regency, 2018*

Jenis Bangunan Kind of Building	Banyaknya IMB Number of Licensed			Jumlah Total
	Baru	Pem.	BBN/REN	
(1)	(2)	(3)	(4)	(5)
1. Toko/Ruko	34	12	1	47
2. Rumah Tempat Tinggal/Bedeng	283	22	1	306
3. Kantor	1	-	-	1
4. Tenda	-	-	-	-
5. Bangsal	-	-	-	-
6. Pagar	4	-	1	5
7. Perpustakaan	-	-	-	-
8. Sarana Pendidikan	-	-	-	-
9. Bengkel	-	-	-	-
10. Warung/Kios	-	-	-	-
11. Sarana Ibadah	-	-	-	-
12. Ruang Arsip	-	-	-	-
13. Garasi	-	-	-	-
14. Restoran	1	-	-	1
15. Bank	-	-	-	-
16. Hotel	1	-	-	1
17. Gudang	1	-	-	1
18. Sarana Kesehatan	1	-	-	1
19. Museum	-	-	-	-

Tabel 2.3.4 Lanjutan/*Continued*

Jenis Bangunan Kind of Building	Banyaknya IMB Number of Licensed			Jumlah Total
	Baru	Pem.	BBN/REN	
(1)	(2)	(3)	(4)	(5)
20. Yayasan/Semayam Mayat	-	-	-	-
21. W a r t e l	-	-	-	-
22. A p o t i k	-	-	-	-
23. M e s s	-	-	-	-
24. Jalan Masuk	-	-	-	-
25. P L T G/P L T D	-	-	-	-
26. Sanggar Tari	-	-	-	-
27. Menara/Gardu	10	-	-	10
28. Pos Jaga	1	-	-	1
29. S P B U	-	-	-	-
30. Bioskop/Tempat Hiburan	-	-	-	-
31. Tpt. Pencucian Mobil/Motor	-	-	-	-
32. D a p u r	-	-	-	-
<b>Jumlah/Total</b>	<b>337</b>	<b>34</b>	<b>3</b>	<b>374</b>

Sumber: Badan Penanaman Modal dan Perizinan Terpadu Kabupaten Sarolangun  
 Source: *Integrated Investment and Licensing Agency of Sarolangun Regency*

**TABEL 2.3.5** Jumlah Pembuatan KTP Menurut Kecamatan di Kabupaten Sarolangun, 2018  
**TABLE** *Number of KTP Making by District in Sarolangun Regency, 2018*

Kecamatan <i>District</i>	Januari	Februari	Maret
	KTP	KTP	KTP
(1)	(2)	(3)	(4)
1. Batang Asai	105	118	112
2. Limun	444	154	172
3. Cermin Nan Gedang	107	105	82
4. Pelawan	389	319	191
5. Singkut	388	913	316
6. Sarolangun	1.153	1.045	761
7. Batin VIII	174	213	150
8. Pauh	231	411	355
9. Air Hitam	269	516	415
10. Mandiangin	356	703	698
<b>Jumlah/Total</b>	<b>3.616</b>	<b>4497</b>	<b>3.252</b>



Tabel 2.3.5 Lanjutan/*Continued*

Kecamatan <i>District</i>	April	Mei	Juni
	KTP	KTP	KTP
(1)	(2)	(3)	(4)
1. Batang Asai	222	127	155
2. Limun	254	265	223
3. Cermin Nan Gedang	269	88	78
4. Pelawan	314	585	159
5. Singkut	637	506	398
6. Sarolangun	1.219	2.880	576
7. Batin VIII	287	240	212
8. Pauh	385	408	393
9. Air Hitam	280	510	381
10. Mandiangin	877	669	596
<b>Jumlah/Total</b>	<b>4.744</b>	<b>6.278</b>	<b>3.171</b>

Tabel 2.3.5 Lanjutan/*Continued*

Kecamatan <i>District</i>	Juli	Agustus	September
	KTP	KTP	KTP
(1)	(2)	(3)	(4)
1. Batang Asai	404	108	431
2. Limun	349	170	197
3. Cermin Nan Gedang	428	75	106
4. Pelawan	272	473	468
5. Singkut	525	505	415
6. Sarolangun	899	807	875
7. Batin VIII	196	233	329
8. Pauh	724	302	326
9. Air Hitam	163	202	238
10. Mandiangin	725	515	449
<b>Jumlah/Total</b>	<b>4.685</b>	<b>3.390</b>	<b>3.834</b>

Tabel 2.3.5 Lanjutan/*Continued*

Kecamatan <i>District</i>	Oktober	November	Desember
	KTP	KTP	KTP
(1)	(2)	(3)	(4)
1. Batang Asai	342	156	162
2. Limun	170	191	149
3. Cermin Nan Gedang	79	244	153
4. Pelawan	504	514	342
5. Singkut	372	556	401
6. Sarolangun	680	859	437
7. Batin VIII	238	357	331
8. Pauh	225	335	203
9. Air Hitam	448	262	421
10. Mandiangin	417	435	767
<b>Jumlah/Total</b>	<b>3.475</b>	<b>3.909</b>	<b>3.366</b>

Sumber : Dinas Kependudukan dan Catatan Sipil Kab. Sarolangun

Source : Civilization Office of Sarolangun Regency

**TABEL 2.3.6** Jumlah Pembuatan KK Menurut Kecamatan di Kabupaten Sarolangun, 2018  
**TABLE** *Number of KTP Making by District in Sarolangun Regency, 2018*

Kecamatan <i>District</i>	Semester 1	Semester 2
	KK	KK
(1)	(2)	(3)
1. Batang Asai	5.345	5.403
2. Limun	5.027	5.103
3. Cermin Nan Gedang	3.918	3.934
4. Pelawan	9.964	10.046
5. Singkut	11.296	11.453
6. Sarolangun	15.492	15.728
7. Batin VIII	6.227	6.319
8. Pauh	7.115	7.209
9. Air Hitam	7.959	8.030
10. Mandiangin	10.672	10.873
<b>Jumlah/Total</b>	<b>83.015</b>	<b>84.098</b>

Sumber : Dinas Kependudukan dan Catatan Sipil Kab. Sarolangun  
 Source : Civilization Office of Sarolangun Regency

**TABEL  
TABLE****2.3.7**

**Jumlah Surat Izin Mengemudi (SIM) yang dikeluarkan Menurut Bulan dan Jenis Kelamin di Kabupaten Sarolangun, 2018**  
**Number Driver's Licence Issued Every Month by Sex in Sarolangun Regency, 2018**

Bulan	Laki-Laki <i>Male</i>	Perempuan <i>Female</i>	Jumlah <i>Total</i>
(1)	(2)	(3)	(4)
Januari	528	86	614
Februari	299	41	340
Maret	335	29	364
April	290	16	306
Mei	419	37	456
Juni	318	75	393
Juli	460	87	547
Agustus	425	75	500
September	345	23	368
Oktober	461	46	507
November	553	81	634
Desember	482	55	537
<b>Jumlah</b>	<b>4.915</b>	<b>651</b>	<b>5.566</b>

Sumber : Satuan Lalu Lintas Kepolisian Kabupaten Sarolangun  
 Source : Traffic Unit of Police Resort in Sarolangun Regency

**TABEL**  
**TABLE** 2.3.8

**Jumlah Perpanjangan Surat Izin Mengemudi (SIM) yang dikeluarkan Perbulan di Kabupaten Sarolangun, 2018**  
**Number Driver's Licence Extension Issued Each Month in Sarolangun Regency, 2018**

Bulan	Jenis SIM						
	Type of Driver's Licence						
(1)	A	AU	C	BI	BIU	BII	BIIU
	(2)	(3)	(4)	(5)	(6)	(7)	(8)
Januari	76	1	47	6	9	1	7
Februari	42	0	37	4	13	0	2
Maret	61	0	46	8	7	0	3
April	65	0	39	6	9	0	4
Mei	86	0	47	4	9	0	7
Juni	70	0	58	5	4	0	5
Juli	89	0	46	8	15	0	5
Agustus	75	0	55	9	8	0	8
September	51	0	33	4	7	1	10
Oktober	86	0	40	11	9	0	9
November	86	0	53	16	26	0	7
Desember	98	0	61	8	18	0	14
<b>Jumlah</b>	<b>885</b>	<b>1</b>	<b>562</b>	<b>89</b>	<b>134</b>	<b>2</b>	<b>81</b>

Sumber : Satuan Lalu Lintas Kepolisian Kabupaten Sarolangun  
Source : Traffic Unit of Police Resort in Sarolangun Regency

**TABEL  
TABLE****2.3.9****Jumlah Penerbitan Surat Izin Mengemudi (SIM) Baru yang dikeluarkan Perbulan di Kabupaten Sarolangun, 2018****Number Driver's Licence Extension Issued Each Month in Sarolangun Regency, 2018**

Bulan	Jenis SIM						
	Type of Driver's Licence						
(1)	A	AU	C	BI	BIU	BII	BIIU
	(2)	(3)	(4)	(5)	(6)	(7)	(8)
Januari	178	0	234	4	26	2	22
Februari	118	0	87	16	12	4	5
Maret	135	1	65	13	18	0	7
April	89	0	65	12	11	1	5
Mei	161	1	101	13	15	4	8
Juni	125	0	106	7	9	0	4
Juli	147	1	197	14	16	4	5
Agustus	149	0	135	22	23	1	15
September	117	0	65	16	33	4	27
Oktober	142	2	112	22	41	0	32
November	175	0	184	18	30	1	24
Desember	152	1	134	7	30	1	27
Jumlah	1.688	6	1.485	164	264	22	181

Sumber : Satuan Lalu Lintas Kepolisian Kabupaten Sarolangun  
 Source : Traffic Unit of Police Resort in Sarolangun Regency

**TABEL**  
**TABLE**

2.3.10

**Jumlah Penerbitan Surat Keterangan Catatan Kepolisian (SKCK) Baru yang dikeluarkan Perbulan di Kabupaten Sarolangun, 2018**  
**Number Police Certificate of Good Conduct Issued Each Month in Sarolangun Regency, 2018**

Bulan	Jumlah SKCK
(1)	(2)
Januari	361
Februari	407
Maret	493
April	418
Mei	309
Juni	362
Juli	1.110
Agustus	514
September	499
Oktober	391
November	148
Desember	309
Jumlah	5.321

Sumber : Satuan Lalu Lintas Kepolisian Kabupaten Sarolangun  
Source : Traffic Unit of Police Resort in Sarolangun Regency



Tabel  
Table

**Jumlah Kegiatan Dewan Perwakilan Rakyat Daerah  
Kabupaten Sarolangun 2014 – 2018**  
**Number of Activities of The Regional House of  
Representatives Sarolangun Regency, 2014 - 2018**

Jenis Kegiatan Kind of Meetings	2014	2015	2016	2017	2018
(1)	(2)	(3)	(4)	(5)	(6)
I. RAPAT RAPAT					
1. Rapat Paripurna	37	32	39	64	25
2. Rapat Paripurna Istimewa	4	2	6	4	3
3. Rapat Paripurna Khusus	-	-	-	-	-
4. Rapat Fraksi	12	8	88	14	5
5. Rapat Pimpinan DPRD	12	11	19	-	19
6. Rapat Komisi	19	46	38	56	27
7. Rapat Gabungan Komisi	7	10	6	12	14
8. Rapat Panitia Musyawarah	8	11	8	-	18
9. Rapat Panitia Anggaran	-	12	13	18	17
10. Rapat Panitia Khusus	3	16	6	12	4
11. Rapat Kerja	-	-	-	-	15
12. Rapat Dengar Pendapat	3	5	6	4	16
13. Rapat Kordinasi	-	5	1	-	-
II. PENINJAUAN					
1. Kunjungan Kerja Ke Kecamatan	5	3	3	3	3
2. Kunjungan Kerja Ke Luar Propinsi	-	199	-	144	27
Jumlah	110	360	233	331	193

Sumber: Sekretariat Dewan Perwakilan Rakyat Daerah Kabupaten Sarolangun  
Source: Secretariat The Regional House of Representatives of Sarolangun Regency

**TABEL**  
**TABLE****2.3.12 Jumlah Kegiatan DPRD Kabupaten Sarolangun, 2014–2018**  
**Number of Sarolangun Regency Parliament Decision, 2014-2018**

Keputusan Decision	Tahun Year				
	2014	2015	2016	2017	2018
(1)	(2)	(3)	(4)	(5)	(6)
1. Peraturan Daerah	-	-	7	13	4
2. Keputusan Dewan	15	11	21	32	21
3. Keputusan Pimpinan	19	18	60	69	28
4. Persetujuan/Dukungan	-	-	-	-	-
5. Pernyataan Pendapat	-	-	-	-	-
6. Pernyataan Pendapat	-	-	-	-	-
7. Resolusi	-	-	-	-	-
<b>Jumlah</b>	<b>34</b>	<b>29</b>	<b>88</b>	<b>144</b>	<b>53</b>

Sumber : Sekretariat Dewan Perwakilan Rakyat Daerah Kabupaten Sarolangun

Source : Secretariat The Regional House of Representatives of Sarolangun Regency

<https://sarolangunkab.bps.go.id>

# 3

## Penduduk dan Ketenagakerjaan *Population and Employment*

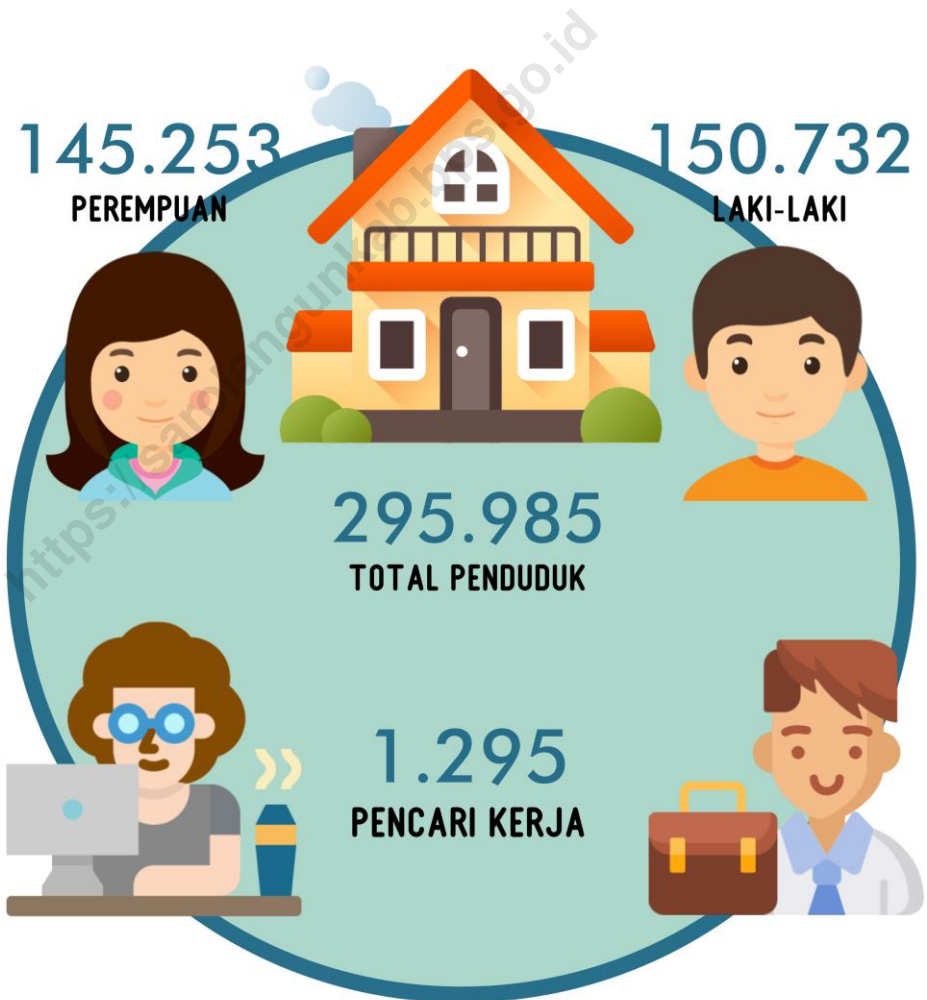



**PENJELASAN TEKNIS**

1. Sumber utama data kependudukan adalah sensus penduduk yang dilaksanakan setiap sepuluh tahun sekali. Sensus penduduk telah dilaksanakan sebanyak enam kali sejak Indonesia merdeka yaitu tahun 1961 1971 1980 1990 2000 dan 2010.

Di dalam sensus penduduk pencacahan dilakukan terhadap seluruh penduduk yang berdomisili di wilayah teritorial Indonesia termasuk warga negara asing kecuali anggota korps diplomatik negara sahabat beserta keluarganya.

Metode pengumpulan data dalam sensus dilakukan dengan wawancara antara petugas sensus dengan responden dan juga melalui *e-census*. Pencatatan penduduk menggunakan konsep usual residence yaitu konsep di mana penduduk biasa bertempat tinggal. Bagi penduduk yang bertempat tinggal tetap dicacah di mana mereka biasa tinggal sedangkan untuk penduduk yang

**TECHNICAL NOTES**

1. The main source of demographic data is population census which is conducted every ten years. Population Census has been conducted six times since Indonesia's independence: 1961 1971 1980 1990 2000 and 2010.

*The population census enumerates all residents who domicile in the entire territory of Indonesia including foreign citizens except the diplomatic corps members and their families.*

*The method of data collection in a population census involves interviewing respondents and conducting e-census. Enumeration of the population uses the concept of "usual residence" which is the concept of "places where people usually live". De jure was applied to the permanent residents while de facto was applied to non-permanent residents. The permanent*

tidak bertempat tinggal tetap dicacah di tempat di mana mereka ditemukan petugas sensus pada malam 'Hari Sensus'. Termasuk penduduk yang tidak bertempat tinggal tetap adalah tuna wisma awak kapal berbendera Indonesia penghuni perahu/rumah apung masyarakat terpencil /terasing dan pengungsi. Bagi mereka yang mempunyai tempat tinggal tetap dan sedang bepergian ke luar wilayah lebih dari enam bulan tidak dicacah di tempat tinggalnya tetapi dicacah di tempat tujuannya. Untuk tahun yang tidak dilaksanakan sensus penduduk data kependudukan diperoleh dari hasil proyeksi penduduk. Proyeksi penduduk merupakan suatu perhitungan ilmiah yang didasarkan pada asumsi dari komponen-komponen perubahan penduduk yaitu kelahiran kematian dan migrasi. Proyeksi penduduk Indonesia 2010–2035 menggunakan data dasar penduduk hasil SP2010.

*residents were enumerated in place where they normally live the non-permanent residents were enumerated where they were found by the enumerators on the night of 'Census Date'. The non permanent residents include homeless people ship crew boat people remote area community and internally displaced persons. Those who had permanent residence and had been travelling away from their home for six months or more were not enumerated in their permanent place but in the place where they were during the census.*

*For the periods where the population census is not conducted population projection is done to estimate population during those years. The population projection is an estimate based on the demographic components such as birth death and migration. Indonesia's 2010–2035*

2. **Penduduk Indonesia** adalah semua orang yang berdomisili di wilayah teritorial Indonesia selama 6 bulan atau lebih dan atau mereka yang berdomisili kurang dari 6 bulan tetapi bertujuan menetap.

*population projection used the 2010 Population Census as the base population.*

2. **The population of Indonesia** are all residents of the entire territory of Indonesia who have stayed for six months or longer and those who intended to stay more than six months even though their length of stay is less than six months.

3. **Laju pertumbuhan penduduk** adalah angka yang menunjukkan persentase penambahan penduduk dalam jangka waktu tertentu.

3. **The growth rate of population** is the number that show percentage of population growth within a specified period.

4. **Kepadatan penduduk** adalah rasio banyaknya penduduk per kilometer persegi.

4. **Population density** is ratio of population per square kilometer.

5. **Rasio jenis kelamin** adalah perbandingan antara penduduk laki-laki dan penduduk perempuan pada suatu wilayah dan waktu tertentu. Biasanya dinyatakan dengan banyaknya penduduk laki-laki untuk 100 penduduk perempuan.

5. **Sex ratio** is the ratio of males population to females population in a given area and time usually expressed as the number of males for every 100 females.



6. **Distribusi penduduk** adalah pola persebaran penduduk di suatu wilayah baik berdasarkan batas-batas geografis maupun berdasarkan batas-batas administrasi pemerintahan.
  7. **Komposisi penduduk** adalah pola persebaran penduduk menurut karakteristiknya contoh: penduduk menurut kelompok umur penduduk menurut jenis kelamin
  8. **Penduduk usia kerja** adalah penduduk yang berumur 15 tahun ke atas.
  9. **Angkatan kerja** adalah penduduk usia kerja (15 tahun ke atas) yang bekerja punya pekerjaan namun sementara tidak bekerja dan pengangguran.
  10. **Bekerja** adalah kegiatan ekonomi yang dilakukan oleh seseorang dengan maksud memperoleh atau membantu memperoleh pendapatan atau keuntungan dan lamanya bekerja paling sedikit 1 jam secara terus menerus dalam
6. **Population distribution** is the pattern of population distribution in an area either by geographic boundaries or by government administrative boundaries.
  7. **Population composition** is the pattern of population distribution by its characteristics example: population by age group population by sex
  8. **Working age population** is persons of 15 years and over.
  9. **Labor force or economically active** are persons of 15 years and over who in the previous week were working temporarily absent from work but having jobs and unemployment.
  10. **Working** is economic activity conducted by a person and intended to earn income by doing work or helping to do work at least one hour

seminggu yang lalu (termasuk pekerja keluarga tanpa upah yang membantu dalam suatu usaha/kegiatan ekonomi).

*continuously during the reference week (including unpaid family worker/s for any economic activity).*

**11. Jumlah jam kerja seluruhnya** adalah jumlah jam kerja yang digunakan untuk bekerja (tidak termasuk jam kerja istirahat resmi dan jam kerja yang digunakan untuk hal-hal di luar pekerjaan).

**11. Total working hours** is the total hours spent by an employee to perform all jobs (excluding the time used for other activities which are not classified as work).

**12. Lapangan usaha** adalah bidang kegiatan dari pekerjaan/tempat bekerja di mana seseorang bekerja. Klasifikasi lapangan usaha mengikuti Klasifikasi Baku Lapangan Usaha Indonesia (KBLI) dalam 1 digit.

**12. Industry** is field of a person's activity or establishment. The classification of industries follows the Indonesia Standard Industrial Classification (KBLI) in one digit.

**13. Status pekerjaan** adalah kedudukan seseorang dalam unit usaha/kegiatan dalam melakukan pekerjaan.

**13. Employment status** is the status of a person at his place of work or establishment where he was employed.

**14. Berusaha sendiri tanpa dibantu orang lain** adalah bekerja atau berusaha dengan menanggung risiko secara ekonomis yaitu dengan tidak kembalinya ongkos

**14. Own-account worker** is a person who works at his own risk without assisted by paid per mount worker or unpaid worker include technical job

produksi yang telah dikeluarkan dalam rangka usahanya tersebut serta tidak menggunakan pekerja dibayar maupun pekerja tak dibayar termasuk yang sifat pekerjaannya memerlukan teknologi atau keahlian khusus.

or skill job.

15. **Berusaha dibantu buruh tidak tetap/buruh tidak dibayar** adalah bekerja atau berusaha atas risiko sendiri dan menggunakan buruh/pekerja tak dibayar dan atau buruh/pekerja tidak tetap.

15. ***Employer assisted by temporary workers/unpaid worker*** is a person who works at his own risk and assisted by temporary worker/unpaid worker.

16. **Berusaha dibantu buruh tetap/buruh dibayar** adalah berusaha atas risiko sendiri dan mempekerjakan paling sedikit satu orang buruh/pekerja tetap yang dibayar.

16. ***Employer assisted by permanent workers/paid workers*** is a person who does his business at her/his own risk at least one assisted by paid permanent worker.

17. **Buruh/karyawan/pegawai** adalah seseorang yang bekerja pada orang lain atau instansi/kantor/ perusahaan secara tetap dengan menerima upah/gaji baik berupa uang maupun barang. Buruh yang tidak mempunyai majikan tetap

17. ***Employee*** is a person who work permanently for other people or institution/office/ company and gains some money/cash or goods as wage/salary. Labor who have no permanent employer is not categorized as a laborer/

tidak digolongkan sebagai buruh/karyawan tetapi sebagai pekerja bebas. Seseorang dianggap memiliki majikan tetap jika memiliki 1 (satu) majikan (orang/rumah tangga) yang sama dalam sebulan terakhir khusus pada sektor bangunan batasannya tiga bulan. Apabila majikannya instansi/lembaga boleh lebih dari satu.

*worker/employee but casual worker. A laborers in general is considered to have a permanent employer if he has the same employer during the past month particularly for building construction sector is 3 months. If the employer is an institution more than 1 (one) employer is allowed.*

18. **Pekerja bebas** adalah seseorang yang bekerja pada orang lain/majikan/institusi yang tidak tetap (lebih dari 1 majikan dalam sebulan terakhir) di usaha pertanian baik berupa usaha rumah tangga maupun bukan usaha rumah tangga ataupun di nonpertanian atas dasar balas jasa dengan menerima upah atau imbalan baik berupa uang maupun barang dan baik dengan sistem pembayaran harian maupun borongan

18. **Casual employee** is a person who does not work permanently for other people/employer/ institution (more than 1 employer during the last 1 month) in agricultural sector either home industry or not home industry or in non-agricultural sector based on remuneration paid with money or goods and based on daily or contact payment system.

19. **Pekerja tak dibayar** adalah seseorang yang bekerja membantu usaha untuk memperoleh penghasilan/keuntungan yang dilakukan oleh salah seorang anggota rumah tangga atau bukan anggota rumah tangga tanpa mendapat upah/gaji baik berupa uang maupun barang.

19. **Unpaid worker** is a person who intended to work without pay either with money or good in an establishment run by other members of the family relative or neighbour

<https://sarolangunkab.bps.go.id>

**ULASAN****DESCRIPTION****Kependudukan**

Penduduk Kabupaten Sarolangun berdasarkan proyeksi penduduk tahun 2018 sebanyak 295.985 jiwa yang terdiri atas 150.732 jiwa penduduk laki-laki dan 145.253 jiwa penduduk perempuan. Dibandingkan dengan jumlah penduduk tahun 2017 penduduk Sarolangun mengalami pertumbuhan sebesar 1.98 persen dengan masing-masing persentase pertumbuhan penduduk laki-laki sebesar 2.19 persen dan penduduk perempuan sebesar 1.98 persen. Sementara itu besarnya angka rasio jenis kelamin tahun 2018 penduduk laki-laki terhadap penduduk perempuan sebesar 103.77.

Kepadatan penduduk di Kabupaten Sarolangun tahun 2018 mencapai 47.94 jiwa/km<sup>2</sup> dengan rata-rata jumlah penduduk per rumah tangga 4 orang. Kepadatan Penduduk di 10 kecamatan cukup beragam dengan kepadatan penduduk tertinggi terletak di kecamatan Singkut dengan kepadatan sebesar 245.78 jiwa/km<sup>2</sup>

**Population**

*Sarolangun population based population projections for 2018 were 295.985 people consisting of 150.732 inhabitants of the male and 145.253 female population people. This compares with a total Sarolangun Population in 2017 the Population growth of Sarolangun are 1.98 percent with each percentage of the male population growth of 2.19 percent and 1.98 percent for female population. While the magnitude of the sex ratio in 2018 the male population towards the female population are 103.77.*

*Population density of Sarolangun District in 2018 reached 47.94 people/km<sup>2</sup> with the average number of residents per household are 4 people. Population density in 10 subdistricts are quite diverse with the highest population density of subdistrict is located in the district Singkut with the number*

dan terendah di Kecamatan Pauh sebesar 14.10 jiwa/Km<sup>2</sup>. Sementara itu jumlah rumah tangga mengalami pertumbuhan sebesar 2.15 persen dari tahun 2017.

### **Ketenagakerjaan**

Jumlah Pencari Kerja Terdaftar di Kabupaten Sarolangun Pada Dinas Sosial Tenaga Kerja dan Transmigrasi Kabupaten Sarolangun pada Tahun 2018 sebesar 1.295 pekerja dengan kenaikan 24.04 persen. Dari 1.295 Pekerja yang terdaftar sebesar 405 telah ditempatkan bekerja. Periode pendaftaran pencari kerja di Dinas Sosial dan Tenaga Kerja Pada Tahun 2018 terbanyak terjadi pada bulan September. Hal tersebut sangat berkaitan dengan bulan kelulusan siswa sekolah dan Tahun Ajaran Baru Pendidikan. Perbandingan pencari kerja laki-laki lebih banyak dibandingkan perempuan pada Bulan Agustus terdaftar 80 laki-laki dan 34 perempuan pencari kerja terdaftar pada Dinas Sosial dan Tenaga Kerja.

Proporsi terbesar pencari kerja

*of density are 245.78 people/km<sup>2</sup> and the lowest in district Pauh with 14.10 people/km<sup>2</sup>. Meanwhile the percentage of households growth are 2.15 percent from 2017.*

### **Employment**

*Number of Job Seekers Registered in Sarolangun In Social Employment and Transmigration Office of Sarolangun District were 1.295 employee with increased employee growth in 2018 amounted to 24.04 percent . From 1.295 workers who registered for 405 has been placed in jobs. Job seekers registration period at the Social Employment and Transmigration Office of Sarolangun District In the Year 2018 occurred in the month of September .It is highly related to graduated school completion and Education New Academic Year. Comparison of the number of job seeker men fewer than women in August registered 80 men and 34 women*

yang mendaftar pada dinas Sosial dan Tenaga Kerja berpendidikan terakhir SMA yaitu sebesar 69.18 persen (896 pekerja) dan yang ditempatkan sebanyak 273 pekerja di tahun 2018.

*job seekers registered with Social Employment and Transmigration Office of Sarolangun District.*

*The largest proportion of job seekers who register with the Social Employment and Transmigration Office of Sarolangun District have Last educated scholar as senior high school by 69,18 percent (896 workers) and are placed as many as 273 workers in 2018*

<https://sarolangunkab.bps.go.id>



**GAMBAR 3** Jumlah Penduduk menurut Kecamatan di Kabupaten Sarolangun 2018  
**PICTURE** Population by Subdistrict in Sarolangun Regency 2018

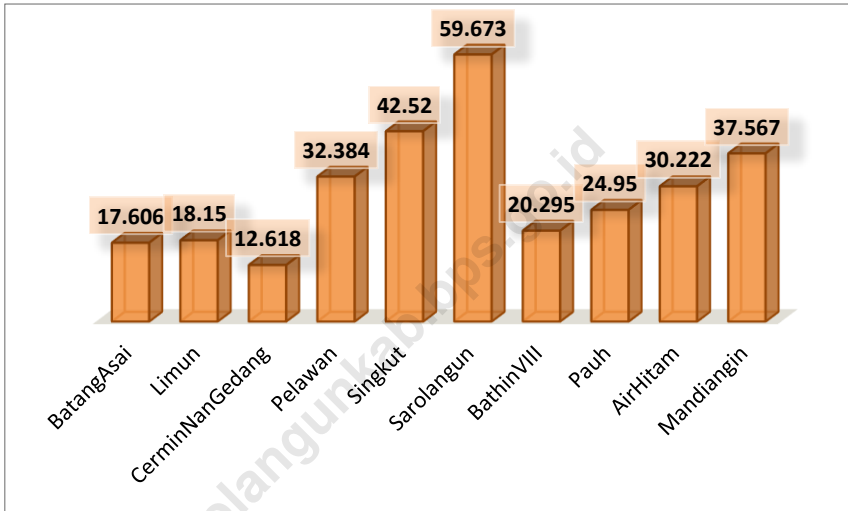

**GAMBAR** 4  
**PICTURE**

**Jumlah Penduduk per Kelompok Umur di Kabupaten Sarolangun 2018**  
*Population by Age in Sarolangun Regency 2018*

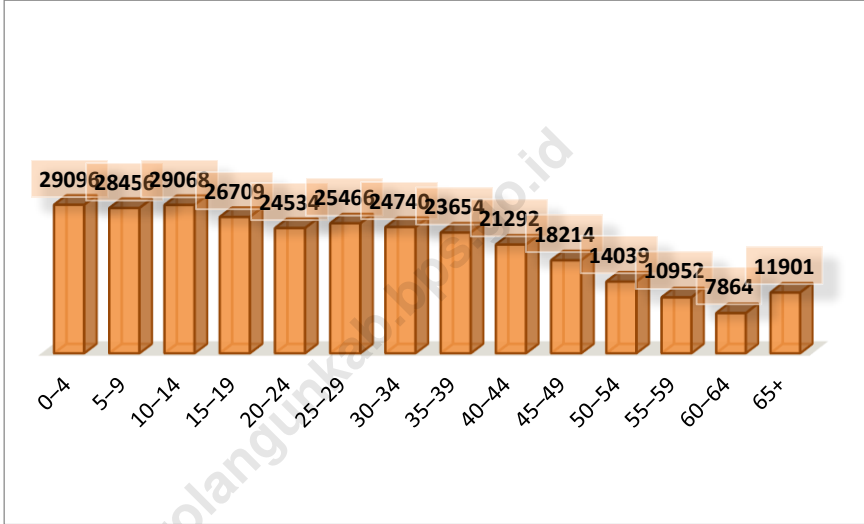

3.1 Penduduk/Population

Jumlah Penduduk. Laju Pertumbuhan Penduduk. Distribusi Persentase Penduduk. Kepadatan Penduduk dan Rasio Jenis Kelamin Penduduk Menurut Kecamatan di Sarolangun. 2010-2018  
*Population. Population Growth Rate. Percentage Distribution of Population. Population Density. and Population Sex Ratio by District. 2010-2018*

**TABEL** 3.1.1  
**TABLE**

	Kecamatan <i>District</i>	Penduduk (ribu) Population (thousand)		Laju Pertumbuhan Penduduk per Tahun Annual Population Growth Rate (%)		
		2010 <sup>1</sup>	2010 <sup>2</sup>	2018	2000- 2010	2010- 2018
	(1)	(2)	(3)	(4)	(5)	(6)
1	Batang Asai	16.036	16.096	17.606	1,19	1.13
2	Limun	15.343	15.430	18.150	3,55	2.05
3	Cermin Nan Gedang	10.858	10.918	12.618	3,32	1.83
4	Pelawan	28.138	28.292	32.384	3,20	1.70
5	Singkut	36.184	36.389	42.520	3,46	1.97
6	Sarolangun	46.098	46.406	59.673	4,70	3.19
7	Bathin VIII	18.031	18.104	20.295	1,50	1.44
8	Pauh	20.566	20.690	24.950	3,87	2.37
9	Air Hitam	23.757	23.911	30.222	4,47	2.97
10	Mandiingin	31.234	31.382	37.567	2,33	2.27
	<b>Sarolangun</b>	<b>246.245</b>	<b>247.618</b>	<b>295.985</b>	<b>3.29</b>	<b>2,26</b>

Tabel 3.1.1. Lanjutan / *Continued*

Kecamatan <i>District</i>	Persentase Penduduk Percentage of Total Population		Kepadatan Penduduk Per km2 Population Density per sq.km	
	2010	2018	2010	2018
(1)	(2)	(3)	(4)	(5)
1 Batang Asai	6,50	5,95	18,76	20,52
2 Limun	6,23	6,13	19,31	22,72
3 Cermin Nan Gedang	4,41	4,26	34,12	39,43
4 Pelawan	11,43	10,94	85,73	98,13
5 Singkut	14,70	14,37	210,34	245,78
6 Sarolangun	18,74	20,16	145,47	187,06
7 Bathin VIII	7,31	6,86	36,35	40,75
8 Pauh	8,36	8,43	11,69	14,10
9 Air Hitam	9,66	10,21	50,77	64,17
10 Mandiangin	12,67	12,69	49,34	59,07
<b>Sarolangun</b>	<b>100,00</b>	<b>100,00</b>	<b>40,11</b>	<b>47,94</b>

**Tabel 3.1.1. Lanjutan / Continued**

Kecamatan <i>District</i>	Rasio Jenis Kelamin Population Sex Ratio	
	2010	2018
(1)	(2)	(3)
1 Batang Asai	92,08	92,29
2 Limun	101,73	101,11
3 Cermin Nan Gedang	101,70	101,12
4 Pelawan	101,94	101,30
5 Singkut	105,23	104,61
6 Sarolangun	103,78	103,16
7 Bathin VIII	104,40	104,13
8 Pauh	107,27	106,64
9 Air Hitam	110,45	109,79
10 Mandiangin	107,42	107,13
<b>Sarolangun</b>	<b>104,16</b>	<b>103,77</b>

Catatan/Notes : 1 Hasil SP2010 (Mei)/ *The result of the 2010 Population Census (May)*

2 Hasil Proyeksi Penduduk Indonesia 2010-2035/ *The result of Indonesia Population Projection 2010-2035*

Sumber/Source :BPS. Sensus Penduduk (SP) 2010/ *BPS-Statistics Indonesia. 2010 Population Census*

TABEL  
TABLE

3.1.2

Jumlah Penduduk Menurut Kelompok Umur dan Jenis Kelamin di Kabupaten Sarolangun 2018  
*Population by Age Group and Sex in Sarolangun Regency 2018*

Kelompok Umur <i>Age Group</i>	Jenis Kelamin/Sex		
	Laki-Laki <i>Male</i>	Perempuan <i>Female</i>	Jumlah <i>Total</i>
(1)	(2)	(3)	(4)
0–4	14.772	14.324	29.096
5–9	14.624	13.832	28.456
10–14	14.739	14.329	29.068
15–19	13.601	13.108	26.709
20–24	12.201	12.333	24.534
25–29	12.873	12.593	25.466
30–34	12.667	12.073	24.740
35–39	11.995	11.659	23.654
40–44	11.040	10.252	21.292
45–49	9.472	8.742	18.214
50–54	7.304	6.735	14.039
55–59	5.750	5.202	10.952
60–64	4.077	3.787	7.864
65+	5.617	6.284	11.901
<b>Jumlah/Total</b>	<b>150.732</b>	<b>145.253</b>	<b>295.985</b>

Sumber: Proyeksi Penduduk Indonesia 2010–2020

Source: *Indonesia Population Projection 2010–2020*

**TABEL** 3.1.3 **Jumlah Penduduk Rumah Tangga dan Rata-Rata Anggota Rumah tangga Menurut Kecamatan 2018**  
**TABLE** *Number of Population Household and Average Household Member by District 2018*

	<b>Kecamatan District</b>	<b>Jumlah Penduduk Population</b>	<b>Jumlah RumahTangga Number of Household</b>	<b>Rata-Rata Anggota R.Tangga Average member</b>
	(1)	(2)	(3)	(4)
1	Batang Asai	17.606	4.433	4
2	Limun	18.150	4.454	4
3	Cermin Nan Gedang	12.618	32.135	4
4	Pelawan	32.384	8.109	4
5	Singkut	42.520	10.483	4
6	Sarolangun	59.673	13.690	4
7	Bathin VIII	20.295	5.06	4
8	Pauh	24.950	6.006	4
9	Air Hitam	30.222	7.023	4
10	Mandiingin	37.567	8.842	4
	<b>Jumlah/Total</b>	<b>295.985</b>	<b>100.235</b>	<b>4</b>

Sumber : Proyeksi Penduduk Indonesia 2010–2020  
 Source : Indonesia Population Projection 2010–2020

## 3.2 Ketenagakerjaan

**TABEL 3.2.1** Situasi Pencari Kerja Penempatan dan Permintaan perbulan Menurut Jenis Kelamin 2018  
**TABLE** *Job Seekers Situation Placements and Demand by Sex and Month 2018*

Bulan Month	Pendaftaran Registered		Penempatan Placement		Permintaan Demand	
	Lk	Pr	Lk	Pr	Lk	Pr
(1)	(2)	(3)	(4)	(5)	(6)	(7)
1. Januari	70	26	15	0	15	0
2. Pebruari	33	28	0	0	51	97
3. Maret	27	18	0	0	0	0
4. April	76	82	77	112	77	47
5. Mei	24	22	0	0	0	0
6. Juni	27	19	0	0	0	0
7. Juli	127	102	0	0	0	0
8. Agustus	80	34	0	0	0	0
9. September	136	117	0	0	0	0
10. Oktober	68	64	22	5	57	16
11. Nopember	40	18	148	26	94	22
12. Desember	28	29	0	0	0	0
<b>Jumlah/Total</b>	<b>736</b>	<b>559</b>	<b>262</b>	<b>143</b>	<b>294</b>	<b>182</b>

Sumber : Dinas Nakertrans Kabupaten Sarolangun

Source : Manpower and Transmigration Service in Sarolangun Regency



**Banyaknya Pencari Kerja yang Terdaftar dan yang Ditempatkan Menurut Tingkat Pendidikan dan Jenis Kelamin 2018**  
**Number of Job Seekers Placement and Registered By Sex and Educational Status in 2018**

**TABEL** 3.2.2  
**TABLE**

Tingkat Pendidikan (1)	Yang terdaftar/ <i>Registered</i>			Yang ditempatkan/ <i>Placement</i>		
	Lk (2)	Pr (3)	Jumlah (4)	Lk (5)	Pr (6)	Jumlah (7)
1. SD/Tidak Tamat <i>Primary School/ Ungraduate</i>	6	0	6	3	0	3
2. S L T P <i>Junior High School</i>	17	8	25	2	0	2
3. S L T A <i>Senior High School</i>	553	343	896	226	47	273
4. Diploma I/D I	0	0	0	0	0	0
5. Diploma II/D II	2	0	2	0	0	0
6. Sarmud/D III <i>Bachelor</i>	26	69	95	12	51	63
7. Sarjana <i>Scholar</i>	132	139	271	19	45	64
<b>Jumlah/Total</b>	<b>736</b>	<b>559</b>	<b>1.295</b>	<b>262</b>	<b>143</b>	<b>405</b>

Sumber : Dinas Nakertrans Kabupaten Sarolangun

Source : Manpower and Transmigration Service in Sarolangun Regency

**TABEL**  
**TABLE** 3.2.3

**Banyaknya Pencari kerja yang Terdaftar pada Kantor Disnakertrans Menurut Kelompok Umur dan Jenis Kelamin Tahun 2008 – 2018**  
**Number of Job Seekers Registered in Manpower and Transmigration Office By Sex and Ages Group in 2008-2018**

Tahun	10 – 29 th		30 – 54 th		55 th keatas	
	Lk	Pr	Lk	Pr	Lk	Pr
(1)	(2)	(3)	(4)	(5)	(6)	(7)
2008	641	427	115	84	0	0
2009	421	487	341	181	0	0
2010	367	330	114	35	0	0
2011	144	58	31	7	0	1
2012	320	177	66	17	0	0
2013	439	617	75	70	0	1
2014	442	332	139	65	0	0
2015	413	293	67	37	1	0
2016	630	248	79	3	0	0
2017	527	386	81	47	3	0
2018	645	514	90	45	1	0

Sumber : Dinas Nakertrans Kabupaten Sarolangun

Source : Manpower and Transmigration Service in Sarolangun Regency

Banyaknya Tenaga Kerja yang Dilatih di LKK-UKM Kabupaten Sarolangun Menurut Kejuruan dan Jenis

**TABEL 3.2.4** Kelamin 2018

**TABLE** Number of Employes Trained in LKK-UKM Sarolangun Regency By Sex and Vocation 2018

<b>Kejuruan Kind of Work</b>	<b>Laki-laki Male</b>	<b>Perempuan Female</b>	<b>Jumlah Total</b>
(1)	(2)	(3)	(4)
<b>NON INSTITUSIONAL</b>			
1. Sepeda Motor	0	0	0
2. Bangunan Batu	0	0	0
3. Listrik/Elektronik	0	0	0
4. Mengetik	0	0	0
5. Batu Aji	0	0	0
6. Membatik	0	0	0
7. Menjahit	0	16	16
8. Anyaman	0	0	0
9. Prosesing	0	0	0
10. Tata Rias/Salon	0	16	16
11. Servis HP	0	0	0
12. Komputer	0	0	0
13. Tanaman Palawija/Kebun	0	0	0

Tabel 3.2.4. Lanjutan / *Continued*

<b>Kejuruan</b> <i>Kind of Work</i>	<b>Laki-laki</b> <i>Male</i>	<b>Perempuan</b> <i>Female</i>	<b>Jumlah</b> <i>Total</i>
(1)	(2)	(3)	(4)
<b>INSTITUSIONAL</b>			
1. Sepeda Motor	48	0	48
2. Bangunan Batu	0	0	0
3. Listrik/Elektronik	15	1	16
4. Mengetik	0	0	0
5. Batu Aji	0	0	0
6. Membatik	0	0	0
7. Menjahit	80	0	86
8. Anyaman	0	0	0
9. Prosesing	0	0	0
10. Tata Rias/Salon	0	48	48
11. Servis HP	0	0	0
12. Komputer	38	42	80
13. Audio Video	10	6	16
14. Teknik Pendingin	0	0	0
15. Bordir	0	32	32
16. Adm Perkantoran	0	0	0
17. Mesin Produksi	0	0	0
18. Las Listrik	32	0	32
Jumlah/Total	223	129	352

Sumber : Dinas Nakertrans Kabupaten Sarolangun

Source : Manpower and Transmigration Service in Sarolangun Regency

**TABEL 3.2.5** Banyaknya Tenaga Kerja yang Dilatih di LKK-UKM Kabupaten Sarolangun Menurut Jenis Kelamin 2008-2018  
**TABLE** Number of Manpower Trained by LKK-UKM in Sarolangun Regency by Sex in 2008-2018

Tahun Year	Laki-laki Male	Perempuan Female
(1)	(2)	(3)
2008	191	235
2009	181	180
2010	78	90
2011	54	58
2012	364	578
2013	129	135
2014	116	92
2015	298	326
2016	278	346
2017	248	112
2018	223	161

Sumber : Dinas Nakertrans Kabupaten Sarolangun

Source : Manpower and Transmigration Service in Sarolangun Regency

# 4

## Sosial dan Kesejahteraan Rakyat *Social and Welfare*

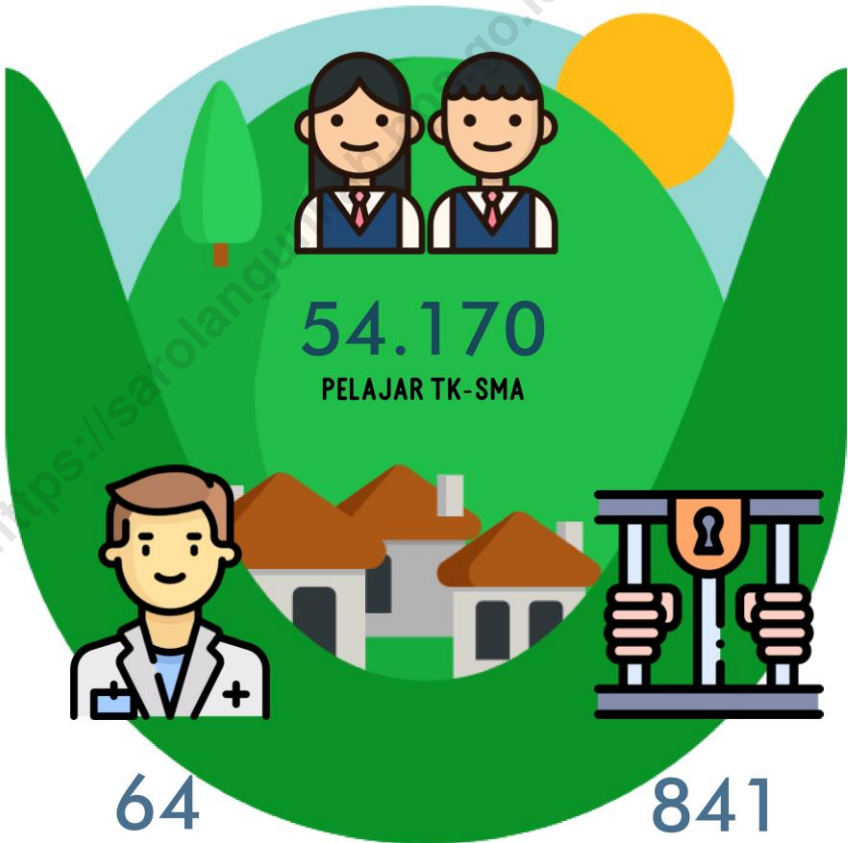

64  
DOKTER

841  
TAHANAN KELAS III



**PENJELASAN TEKNIS**

**TECHNICAL NOTES**

1. **Tidak/belum pernah sekolah** adalah mereka yang tidak pernah atau belum pernah terdaftar dan tidak pernah atau belum pernah aktif mengikuti pendidikan di suatu jenjang pendidikan formal. Termasuk juga yang tamat/belum tamat taman kanak-kanak tetapi tidak melanjutkan ke sekolah dasar.
  2. **Masih bersekolah** adalah mereka yang terdaftar dan aktif mengikuti pendidikan formal dan nonformal (Paket A, B, atau C), baik pendidikan dasar, menengah maupun pendidikan tinggi. Bagi mahasiswa yang sedang cuti dianggap masih bersekolah.
  3. **Tidak bersekolah lagi** adalah mereka yang pernah terdaftar dan aktif mengikuti pendidikan di suatu jenjang pendidikan formal dan nonformal (Paket A, B, atau C), tetapi pada saat pencacahan tidak lagi terdaftar dan tidak aktif mengikuti pendidikan.
  4. **Imunisasi** adalah memasukkan kuman atau racun penyakit tertentu yang sudah dilemahkan (vaksin) ke dalam tubuh dengan cara disuntik atau diminum (diteteskan dalam mulut) dengan maksud agar terjadi kekebalan tubuh terhadap penyakit tersebut.
1. ***Not/never attending school** is someone who has never attended or never been registered in a formal education, such as primary, secondary, and tertiary education. Those who just completed kindergarten are considered as never attended school.*
  2. ***Attending school** is someone who is currently attending primary, secondary, or tertiary education, including package A, package B, or package C. College student who postpones his/her study is considered as attending school.*
  3. ***Not attending school anymore** is someone who had enrolled and participated in formal and non-formal education in the past including package A, package B, or package C, but currently does not attend school.*
  4. ***Immunization** is putting enervated microbe of a certain disease into human body by injection or drinking (dropping into mouth) to make the body immune to that disease*



5. **BCG (Bacillus Calmette Guerin)** merupakan vaksinasi untuk mencegah penyakit TBC, diberikan pada bayi baru lahir atau anak, dengan suntikan pada kulit pangkal lengan atas. Bekas suntikan kemudian akan membentuk tonjolan kecil jaringan parut pada kulit lengan atas. Suntikan BCG diberikan kepada anak sebanyak 1 kali.
  6. **DPT (Difteri, Pertusis, Tetanus)** merupakan vaksin untuk mencegah penyakit Difteri, Pertusis, dan Tetanus yang diberikan pada bayi berumur 3 bulan ke atas, dengan suntikan pada paha, diulang 1 bulan dan 2 bulan kemudian, sehingga suntikan imunisasi DPT lengkap pada balita berjumlah 3 kali (kadang-kadang selang waktu antar suntikan bisa lebih dari 1 bulan).
  7. Untuk mengukur kemiskinan, BPS menggunakan konsep kemampuan memenuhi kebutuhan dasar (*basic needs approach*). Dengan pendekatan ini, kemiskinan dipandang sebagai ketidakmampuan dari sisi ekonomi untuk memenuhi kebutuhan dasar makanan dan bukan makanan yang diukur dari sisi pengeluaran. Metode yang digunakan adalah menghitung Garis Kemiskinan (GK), yang terdiri dari dua komponen yaitu Garis Kemiskinan Makanan (GKM) dan Garis
5. **BCG (Bacillus Calmette Guerin)** is a vaccine to prevent TBC disease, given to newborns or children, by injection at the base of the skin of the upper arm. Injection site will form little bumps of scar tissue in the skin of the upper arm. BCG injections given to children 1 times.
  6. **DPT (Diphtheria, Pertussis, Tetanus)** is a vaccine to prevent the diphtheria, pertussis, and tetanus disease, given to infants aged 3 months and above, with a shot in the thigh, repeated one month and two months later, so that the complete DPT immunization shots at toddler totaling 3 times (sometimes the time interval between injections can be more than 1 month).
  7. To measure poverty, BPS-Statistics Indonesia has used the concept of basic needs approach. Therefore, poverty is viewed as economic inability to fulfill food and non-food basic needs which are measured by consumption/expenditure. The method used is calculating poverty line, which consists of two components that are Food Poverty Line (FPL) and Non-Food Poverty Line (NFPL). The poverty line was calculated separately for urban and

Kemiskinan Non-Makanan (GKNM). Penghitungan Garis Kemiskinan dilakukan secara terpisah untuk daerah perkotaan dan perdesaan.

8. **Penduduk miskin** adalah penduduk yang memiliki rata-rata pengeluaran per kapita per bulan di bawah Garis Kemiskinan.
9. **Garis Kemiskinan Makanan (GKM)** merupakan nilai pengeluaran kebutuhan minimum makanan yang disetarakan dengan 2.100 kkalori per kapita per hari. Garis Kemiskinan Non-Makanan (GKNM) adalah kebutuhan minimum untuk perumahan, sandang, pendidikan, kesehatan, dan kebutuhan dasar lainnya.
10. **Ukuran Kemiskinan**
  - a. **Head Count Index** (HCI- $P_0$ ) adalah persentase penduduk miskin yang berada di bawah Garis Kemiskinan (GK).
  - b. **Indeks Kedalaman Kemiskinan** (*Poverty Gap Index- $P_1$* ) merupakan ukuran rata-rata kesenjangan pengeluaran masing-masing penduduk miskin terhadap garis kemiskinan. Semakin tinggi nilai indeks, semakin jauh rata-rata pengeluaran penduduk dari garis kemiskinan.
  - c. **Indeks Keparahan Kemiskinan**

*rural areas.*

8. *A person whose expenditure per capita per month is below the poverty line is considered to be poor.*
9. *The Food Poverty Line refers to the daily minimum requirement of 2,100 kcal per capita per day. The Non-Food Poverty Line refers to the minimum requirement for household necessities for clothing, education, health, and other basic individual needs.*
10. **Poverty Measures**
  - a. **Head Count Index** (HCI- $P_0$ ) simply measures the percentage of the population that is counted as poor, often denoted by  $P_0$ .
  - b. **Poverty Gap Index- $P_1$**  measures the extent to which individuals fall below the poverty line (the poverty gaps) as a proportion of the poverty line. Higher value of the index shows that the gap between average expenditure of the poor and the poverty line is wider.
  - c. **Poverty Severity Index- $P_2$**  describes

(Poverty Severity Index-P<sub>2</sub>) memberikan gambaran mengenai penyebaran pengeluaran di antara penduduk miskin. Semakin tinggi nilai indeks, semakin tinggi ketimpangan pengeluaran di antara penduduk miskin.

*inequality among the poor. This is simply a weighted sum of poverty gaps (as a proportion of the poverty line), where the weights are the proportionate poverty gaps themselves. Hence, by squaring the poverty gap index, the measure implicitly puts more weight on observations that fall well below the poverty line. Higher value of the index shows that inequality among the poor is higher.*

<https://sarolangunkab.bps.go.id>

**ULASAN**  
**Pendidikan**

Salah satu program pokok pembangunan Kabupaten Sarolangun adalah meningkatkan pembangunan sektor pendidikan formal mulai dari tingkat Sekolah Dasar (SD) sampai perguruan tinggi dan pendidikan non formal berupa pendidikan dan latihan berbagai bidang pengetahuan ketrampilan yang diperlukan untuk pembangunan serta pembinaan generasi muda dan olah raga dalam mempersiapkan generasi yang sehat jasmani dan rohani.

Jumlah sekolah negeri dan swasta di Kabupaten Sarolangun tahun 2018 adalah :

- TK : 218
- SD : 237
- SLTP : 71
- SLTA : 21

Jumlah Murid :

- TK : 5249
- SD : 33689
- SLTP : 10330
- SLTA : 4902

Rasio Murid terhadap Guru untuk masing-masing sekolah adalah

**DESCRIPTION**  
**Education**

*One of the basic development programme of Sarolangun Regency is to increase the development in formal education sector started from Primary to University and non formal education such as vocational education and training in various skill knowledge needed for development and established young generation and sports in preparing healthfull spiritual and baby generation*

*Number of government and private school at Sarolangun Regency in 2018 :*

- *Kindergarten : 218*
- *Primary School : 237*
- *Junior High School : 71*
- *Senior High School : 21*

*Number of student:*

- *Kindergarten : 5249*
- *Primary School : 33689*
- *Junior High School : 10330*
- *Senior High School : 4902*

*Student to teacher ratio for each school level :*

- *Kindergarten : 79*

- Taman Kanak-kanak : 79
- Sekolah Dasar : 140
- SLTP : 102
- SLTA : 114
- Primary School : 140
- Junior High School : 102
- Senior High School : 114

### **Kesehatan**

Keadaan berbagai sarana kesehatan di Kabupaten Sarolangun pada Tahun 2018 disajikan pada tabel 4.2.4 dengan jumlah Puskesmas 15 buah dan Posyandu 338.

Disamping penyediaan sarana kesehatan yang berguna untuk melayani masyarakat dibidang kesehatan hingga sampai ke pelosok desa, juga diperlukan penyediaan tenaga medis/ kesehatan lainnya. Di Kabupaten Sarolangun pada tahun 2018 terdapat 64 orang tenaga dokter, 410 tenaga perawat dan 556 tenaga bidan.

### **Statistik Kriminalitas.**

Banyaknya kejadian kecelakaan Lalu lintas di wilayah Kabupaten Sarolangun tahun 2018 adalah 72, dengan korban mati sebanyak 44 orang, dan luka berat 17 orang.

### **Health**

*The condition of health means in Sarolangun Regency, 2018 shown at table 4.2.4. with 15 Local Government clinic and 338 Accomplish Local Government Clinic.*

*Besides the equipping health means, useful for community supply in health sector up to every village corner, health or medical workers is also needed. In 2018 at Sarolangun Regency there are 64 doctors, 410 of nurses and 556 of midwives.*

### **Criminality Statistic**

*There are 72 traffic Accident during 2018 in Sarolangun Regency with 44 casualties and 17 serious injured.*

**GAMBAR**

**PICTURE**

5

**Banyaknya Bayi Lahir dan Gizi Buruk dari Tahun 2013-2018 di Kabupaten Sarolangun**  
***Number of Birth and Malnutrition Cases in Sarolangun Regency, 2013-2018***

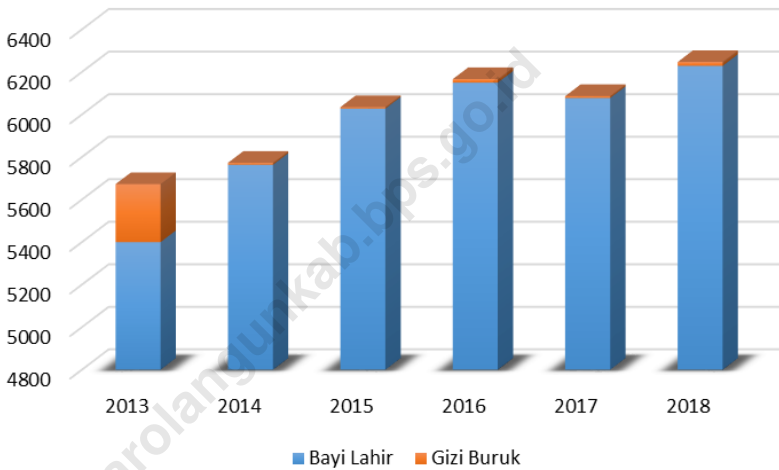

4.1 Pendidikan/Education

**TABEL 4.1.1** Jumlah Sekolah, Guru, dan Murid Taman Kanak-Kanan (TK) di Bawah Kementerian Pendidikan dan Kebudayaan Menurut Kecamatan (2018/2019)  
**TABLE** Number of School, Teachers, and Pupils in Kindergarten Under The Ministry of Education and Culture by District (2018/2019)

Kecamatan <i>District</i>	Sekolah/Schools		
	Negeri <i>Public</i>	Swasta <i>Private</i>	Jumlah <i>Total</i>
(1)	(2)	(3)	(4)
1. Batang Asai	NA	NA	20
2. Limun	NA	NA	8
3. Cermin Nan Gedang	NA	NA	11
4. Pelawan	NA	NA	22
5. Singkut	NA	NA	33
6. Sarolangun	NA	NA	36
7. Batin VIII	NA	NA	23
8. Pauh	NA	NA	16
9. Air Hitam	NA	NA	11
10. Mandiangin	NA	NA	38
<b>Sarolangun</b>	NA	NA	218

Tabel 4.1.1. Lanjutan/*Continued*

Kecamatan <i>Sub District</i>	Guru/ <i>Teacher</i>		
	Negeri <i>Public</i>	Swasta <i>Private</i>	Jumlah <i>Total</i>
(1)	(2)	(3)	(4)
1. Batang Asai	NA	NA	58
2. Limun	NA	NA	16
3. Cermin Nan Gedang	NA	NA	31
4. Pelawan	NA	NA	71
5. Singkut	NA	NA	89
6. Sarolangun	NA	NA	153
7. Batin VIII	NA	NA	67
8. Pauh	NA	NA	42
9. Air Hitam	NA	NA	29
10. Mandiangin	NA	NA	117
<b>Sarolangun</b>	NA	NA	673



**Tabel 4.1.1. Lanjutan/Continued**

Kecamatan <i>Sub District</i>	Murid/Students		
	Negeri <i>Public</i>	Swasta <i>Private</i>	Jumlah <i>Total</i>
(1)	(2)	(3)	(4)
1. Batang Asai	NA	NA	380
2. Limun	NA	NA	116
3. Cermin Nan Gedang	NA	NA	168
4. Pelawan	NA	NA	659
5. Singkut	NA	NA	863
6. Sarolangun	NA	NA	1.129
7. Batin VIII	NA	NA	546
8. Pauh	NA	NA	405
9. Air Hitam	NA	NA	288
10. Mandiangin	NA	NA	695
<b>Sarolangun</b>	NA	NA	5.249

Sumber: Dinas Pendidikan dan Kebudayaan Kabupaten Sarolangun  
 Source: *Education Service and Culture of Sarolangun Regency*

**TABEL**  
**TABLE**

4.1.2

**Jumlah Sekolah, Guru, dan Murid Raudatul Athfal (RA) di Bawah Kementerian Pendidikan dan Kebudayaan Menurut Kecamatan (2018/2019)**  
***Number of School, Teachers, and Pupils in Raudatul Athfal (RA) Under The Ministry of Education and Culture by District (2018/2019)***

<b>Kecamatan</b> <b><i>District</i></b>	<b>Sekolah</b> <b><i>Schools</i></b>	<b>Guru</b> <b><i>Teachers</i></b>	<b>Siswa</b> <b><i>Pupils</i></b>
(1)	(2)	(3)	(4)
1. Batang Asai	NA	NA	NA
2. Limun	NA	NA	NA
3. Cermin Nan Gedang	NA	NA	NA
4. Pelawan	NA	NA	NA
5. Singkut	NA	NA	NA
6. Sarolangun	NA	NA	NA
7. Batin VIII	NA	NA	NA
8. Pauh	NA	NA	NA
9. Air Hitam	NA	NA	NA
10. Mandiangin	NA	NA	NA
<b>Sarolangun</b>	13	50	347

Catatan/Note:Seluruh Raudatul Athfal (RA) berstatus swasta/*All Raudatul Athfal (RA) are private*  
Sumber/Source:Kementerian Agama, EMIS, data semester genap laporan sampai dengan 30 Juni 2019/*Ministry of Religious Affairs, EMIS, even semester report data up to 30<sup>th</sup> June 2019*

**TABEL 4.1.3** Jumlah Sekolah, Guru, dan Murid Sekolah Dasar (SD) di Bawah Kementerian Pendidikan dan Kebudayaan Menurut Kecamatan (2017/2018)  
**TABLE** *Number of School, Teachers, and Pupils in Primary Schools Under The Ministry of Education and Culture by District (2017/2018)*

Kecamatan <i>Sub District</i>	Sekolah/Schools		
	Negeri <i>Public</i>	Swasta <i>Private</i>	Jumlah <i>Total</i>
(1)	(2)	(3)	(4)
1. Batang Asai	34	...	34
2. Limun	27	...	27
3. Cermin Nan Gedang	16	...	16
4. Pelawan	23	...	23
5. Singkut	17	3	20
6. Sarolangun	24	3	27
7. Batin VIII	21	...	21
8. Pauh	16	1	17
9. Air Hitam	13	2	15
10. Mandiangin	37	...	37
<b>Sarolangun</b>	<b>228</b>	<b>9</b>	<b>237</b>

Tabel 4.1.3. Lanjutan/*Continued*

Kecamatan <i>Sub District</i>	Guru/ <i>Teacher</i>		
	Negeri <i>Public</i>	Swasta <i>Private</i>	Jumlah <i>Total</i>
(1)	(2)	(3)	(4)
1. Batang Asai	233	...	233
2. Limun	222	...	222
3. Cermin Nan Gedang	156	...	156
4. Pelawan	250	...	250
5. Singkut	207	25	232
6. Sarolangun	375	18	393
7. Batin VIII	200	...	200
8. Pauh	160	10	170
9. Air Hitam	130	8	138
10. Mandiangin	318	...	318
<b>Sarolangun</b>	<b>2.251</b>	<b>61</b>	<b>2.312</b>

**Tabel 4.1.3. Lanjutan/Continued**

Kecamatan <i>Sub District</i>	Murid/Students		
	Negeri <i>Public</i>	Swasta <i>Private</i>	Jumlah <i>Total</i>
(1)	(2)	(3)	(4)
1. Batang Asai	2.619	...	2.619
2. Limun	2.450	...	2.450
3. Cermin Nan Gedang	1.696	...	1.696
4. Pelawan	3.588	...	3.588
5. Singkut	4.225	333	4.558
6. Sarolangun	5.906	251	6.157
7. Batin VIII	2.695	...	2.695
8. Pauh	2.794	232	3.026
9. Air Hitam	2.390	161	2.551
10. Mandiangin	4.349	...	4.349
<b>Sarolangun</b>	<b>32.712</b>	<b>977</b>	<b>33.689</b>

Catatan/Note:Jumlah guru termasuk kepala sekolah dan guru/The total of teachers including headmaster and teacher

Sumber/Source:Kementerian Pendidikan dan Kebudayaan, Data Semester Ganjil 2017/Ministry of Educations and Culture, 2017 Odd Semester Data

**TABEL** 4.1.4 **Jumlah Sekolah, Guru, dan Murid Madrasah Ibtidaiyah (MI) di Bawah Kementerian Pendidikan dan Kebudayaan Menurut Kecamatan (2018/2019)**  
**TABLE** 4.1.4 **Number of School, Teachers, and Pupils in Madrasah Ibtidaiyah (MI) Under The Ministry of Education and Culture bu Sub District (2018/2019)**

Kecamatan Sub District	Sekolah/Schools		
	Negeri Public	Swasta Private	Jumlah Total
(1)	(2)	(3)	(4)
1. Batang Asai	NA	NA	NA
2. Limun	NA	NA	NA
3. Cermin Nan Gedang	NA	NA	NA
4. Pelawan	NA	NA	NA
5. Singkut	NA	NA	NA
6. Sarolangun	NA	NA	NA
7. Batin VIII	NA	NA	NA
8. Pauh	NA	NA	NA
9. Air Hitam	NA	NA	NA
10. Mandiangin	NA	NA	NA
<b>Sarolangun</b>	<b>5</b>	<b>14</b>	<b>19</b>

**Tabel 4.1.4. Lanjutan/Continued**

Kecamatan <i>Sub District</i>	Guru/Teacher		
	Negeri <i>Public</i>	Swasta <i>Private</i>	Jumlah <i>Total</i>
(1)	(2)	(3)	(4)
1. Batang Asai	NA	NA	NA
2. Limun	NA	NA	NA
3. Cermin Nan Gedang	NA	NA	NA
4. Pelawan	NA	NA	NA
5. Singkut	NA	NA	NA
6. Sarolangun	NA	NA	NA
7. Batin VIII	NA	NA	NA
8. Pauh	NA	NA	NA
9. Air Hitam	NA	NA	NA
10. Mandiangin	NA	NA	NA
<b>Sarolangun</b>	120	146	266

Tabel 4.1.4. Lanjutan/*Continued*

Kecamatan <i>Sub District</i>	Murid/ <i>Students</i>		
	Negeri <i>Public</i>	Swasta <i>Private</i>	Jumlah <i>Total</i>
(1)	(2)	(3)	(4)
1. Batang Asai	NA	NA	NA
2. Limun	NA	NA	NA
3. Cermin Nan Gedang	NA	NA	NA
4. Pelawan	NA	NA	NA
5. Singkut	NA	NA	NA
6. Sarolangun	NA	NA	NA
7. Batin VIII	NA	NA	NA
8. Pauh	NA	NA	NA
9. Air Hitam	NA	NA	NA
10. Mandiangin	NA	NA	NA
<b>Sarolangun</b>	<b>1.791</b>	<b>1.162</b>	<b>2.953</b>

Sumber/*Source*:Kementerian Agama, EMIS, data semester genap laporan sampai dengan 30 Juni 2019/*Ministry of Religious Affairs, EMIS, even semester report data up to 30- June 2019*



**TABEL 4.1.5** Jumlah Sekolah, Guru, dan Murid Sekolah Menengah Pertama (SMP) di Bawah Kementerian Pendidikan dan Kebudayaan Menurut Kecamatan (2017/2018)  
**TABLE 4.1.5** *Number of School, Teachers, and Pupils in Junior High Schools Under The Ministry of Education and Culture bu Sub District (2017/2018)*

Kecamatan <i>Sub District</i>	Sekolah/Schools		
	Negeri <i>Public</i>	Swasta <i>Private</i>	Jumlah <i>Total</i>
(1)	(2)	(3)	(4)
1. Batang Asai	8	...	8
2. Limun	9	...	9
3. Cermin Nan Gedang	4	1	5
4. Pelawan	3	1	4
5. Singkut	3	5	8
6. Sarolangun	5	1	6
7. Batin VIII	4	2	6
8. Pauh	5	2	7
9. Air Hitam	5	...	5
10. Mandiangin	9	2	11
<b>Sarolangun</b>	<b>55</b>	<b>14</b>	<b>69</b>

Tabel 4.1.5. Lanjutan/*Continued*

Kecamatan <i>Sub District</i>	Guru/ <i>Teacher</i>		
	Negeri <i>Public</i>	Swasta <i>Private</i>	Jumlah <i>Total</i>
(1)	(2)	(3)	(4)
1. Batang Asai	59	...	59
2. Limun	88	...	88
3. Cermin Nan Gedang	42	2	44
4. Pelawan	65	8	73
5. Singkut	75	67	142
6. Sarolangun	151	7	158
7. Batin VIII	78	21	99
8. Pauh	42	8	50
9. Air Hitam	58	...	58
10. Mandiangin	106	10	116
<b>Sarolangun</b>	<b>764</b>	<b>123</b>	<b>887</b>

**Tabel 4.1.5. Lanjutan/Continued**

Kecamatan <i>Sub District</i>	Murid/ <i>Students</i>		
	Negeri <i>Public</i>	Swasta <i>Private</i>	Jumlah <i>Total</i>
(1)	(2)	(3)	(4)
1. Batang Asai	767	...	767
2. Limun	479	...	479
3. Cermin Nan Gedang	358	54	412
4. Pelawan	666	94	760
5. Singkut	1.091	855	1.946
6. Sarolangun	1.759	107	1.866
7. Batin VIII	577	262	839
8. Pauh	705	149	854
9. Air Hitam	790	...	790
10. Mandiangin	1.297	145	1.442
<b>Sarolangun</b>	<b>8.489</b>	<b>1.666</b>	<b>10.155</b>

Sumber/Source :Kementerian Pendidikan dan Kebudayaan, Data Semester Ganjil 2017/Ministry of Educations and Culture, 2017 Odd Semester Data

**TABEL**  
**TABLE** 4.1.6

Jumlah Sekolah, Guru, dan Murid Madrasah Tsanawiyah (MTs) di Bawah Kementerian Pendidikan dan Kebudayaan Menurut Kecamatan (2018/2019)  
*Number of School, Teachers, and Pupils in Madrasah Tsanawiyah (MTs) Under The Ministry of Education and Culture bu Sub District (2018/2019)*

Kecamatan <i>Sub District</i>	Sekolah/Schools		
	Negeri <i>Public</i>	Swasta <i>Private</i>	Jumlah <i>Total</i>
(1)	(2)	(3)	(4)
1. Batang Asai	NA	NA	NA
2. Limun	NA	NA	NA
3. Cermin Nan Gedang	NA	NA	NA
4. Pelawan	NA	NA	NA
5. Singkut	NA	NA	NA
6. Sarolangun	NA	NA	NA
7. Batin VIII	NA	NA	NA
8. Pauh	NA	NA	NA
9. Air Hitam	NA	NA	NA
10. Mandiangin	NA	NA	NA
<b>Sarolangun</b>	6	42	48

**Tabel 4.1.6. Lanjutan/Continued**

Kecamatan <i>Sub District</i>	Guru/Teacher		
	Negeri <i>Public</i>	Swasta <i>Private</i>	Jumlah <i>Total</i>
(1)	(2)	(3)	(4)
1. Batang Asai	NA	NA	NA
2. Limun	NA	NA	NA
3. Cermin Nan Gedang	NA	NA	NA
4. Pelawan	NA	NA	NA
5. Singkut	NA	NA	NA
6. Sarolangun	NA	NA	NA
7. Batin VIII	NA	NA	NA
8. Pauh	NA	NA	NA
9. Air Hitam	NA	NA	NA
10. Mandiangin	NA	NA	NA
<b>Sarolangun</b>	166	438	604

Tabel 4.1.6. Lanjutan/*Continued*

Kecamatan <i>Sub District</i>	Murid/ <i>Students</i>		
	Negeri <i>Public</i>	Swasta <i>Private</i>	Jumlah <i>Total</i>
(1)	(2)	(3)	(4)
1. Batang Asai	NA	NA	NA
2. Limun	NA	NA	NA
3. Cermin Nan Gedang	NA	NA	NA
4. Pelawan	NA	NA	NA
5. Singkut	NA	NA	NA
6. Sarolangun	NA	NA	NA
7. Batin VIII	NA	NA	NA
8. Pauh	NA	NA	NA
9. Air Hitam	NA	NA	NA
10. Mandiangin	NA	NA	NA
<b>Sarolangun</b>	1.556	3.480	5.036

Sumber/*Source*:Kementerian Agama, EMIS, data semester genap laporan sampai dengan 30 Juni 2019/*Ministry of Religious Affairs, EMIS, even semester report data up to 30- June 2019*

**TABEL 4.1.7** Jumlah Sekolah, Guru, dan Murid Sekolah Menengah Atas (SMA) di Bawah Kementerian Pendidikan dan Kebudayaan Menurut Kecamatan (2017/2018)  
**TABLE** *Number of School, Teachers, and Pupils in Senior High Schools Under The Ministry of Education and Culture bu Sub District (2017/2018)*

Kecamatan Sub District	Sekolah/Schools		
	Negeri Public	Swasta Private	Jumlah Total
(1)	(2)	(3)	(4)
1. Batang Asai	1	...	1
2. Limun	1	...	1
3. Cermin Nan Gedang	1	...	1
4. Pelawan	2	...	2
5. Singkut	1	3	4
6. Sarolangun	2	1	3
7. Batin VIII	1	3	4
8. Pauh	1	1	2
9. Air Hitam	1	...	1
10. Mandiangin	2	...	2
<b>Sarolangun</b>	<b>13</b>	<b>8</b>	<b>21</b>

Tabel 4.1.7. Lanjutan/*Continued*

Kecamatan <i>Sub District</i>	Guru/Teacher		
	Negeri <i>Public</i>	Swasta <i>Private</i>	Jumlah <i>Total</i>
(1)	(2)	(3)	(4)
1. Batang Asai	21	...	21
2. Limun	23	...	23
3. Cermin Nan Gedang	9	...	9
4. Pelawan	36	...	36
5. Singkut	46	35	81
6. Sarolangun	97	10	107
7. Batin VIII	22	29	51
8. Pauh	29	11	40
9. Air Hitam	18	...	18
10. Mandiangin	37	...	37
<b>Sarolangun</b>	<b>338</b>	<b>85</b>	<b>423</b>



Tabel 4.1.7. Lanjutan/*Continued*

Kecamatan <i>Sub District</i>	Murid/ <i>Students</i>		
	Negeri <i>Public</i>	Swasta <i>Private</i>	Jumlah <i>Total</i>
(1)	(2)	(3)	(4)
1. Batang Asai	265	...	265
2. Limun	247	...	247
3. Cermin Nan Gedang	143	...	143
4. Pelawan	206	...	206
5. Singkut	684	381	1.065
6. Sarolangun	1.344	105	1.449
7. Batin VIII	157	178	335
8. Pauh	391	46	437
9. Air Hitam	173	...	173
10. Mandiangin	595	...	595
<b>Sarolangun</b>	<b>4.205</b>	<b>710</b>	<b>4.915</b>

Sumber/*Source*:Kementerian Pendidikan dan Kebudayaan, Data Semester Ganjil 2017/*Ministry of Educations and Culture, 2017 Odd Semester Data*

**TABEL**  
**TABLE** 4.1.8

**Jumlah Sekolah, Guru, dan Murid Sekolah Menengah Kejuruan (SMK) di Bawah Kementerian Pendidikan dan Kebudayaan Menurut Kecamatan (2017/2018)**  
*Number of School, Teachers, and Pupils in Vocational High Schools Under The Ministry of Education and Culture bu Sub District (2017/2018)*

Kecamatan <i>Sub District</i>	Sekolah/Schools		
	Negeri <i>Public</i>	Swasta <i>Private</i>	Jumlah <i>Total</i>
(1)	(2)	(3)	(4)
1. Batang Asai	2	...	2
2. Limun	1	...	1
3. Cermin Nan Gedang	1	...	1
4. Pelawan	1	1	2
5. Singkut	1	3	4
6. Sarolangun	3	...	3
7. Batin VIII	...	1	1
8. Pauh	1	1	2
9. Air Hitam	2	...	2
10. Mandiangin	2	3	5
<b>Sarolangun</b>	<b>14</b>	<b>9</b>	<b>23</b>

**Tabel 4.1.8. Lanjutan/Continued**

Kecamatan Sub District	Guru/Teacher		
	Negeri Public	Swasta Private	Jumlah Total
(1)	(2)	(3)	(4)
1. Batang Asai	23	...	23
2. Limun	9	...	9
3. Cermin Nan Gedang	18	...	18
4. Pelawan	32	7	39
5. Singkut	37	38	75
6. Sarolangun	174	...	174
7. Batin VIII	...	4	4
8. Pauh	22	8	30
9. Air Hitam	37	...	37
10. Mandiangin	27	20	47
<b>Sarolangun</b>	<b>379</b>	<b>77</b>	<b>456</b>

Tabel 4.1.8. Lanjutan/*Continued*

Kecamatan <i>Sub District</i>	Murid/ <i>Students</i>		
	Negeri <i>Public</i>	Swasta <i>Private</i>	Jumlah <i>Total</i>
(1)	(2)	(3)	(4)
1. Batang Asai	233	...	233
2. Limun	81	...	81
3. Cermin Nan Gedang	82	...	82
4. Pelawan	356	173	529
5. Singkut	405	569	974
6. Sarolangun	1.909	...	1.909
7. Batin VIII	...	25	25
8. Pauh	208	35	243
9. Air Hitam	397	...	397
10. Mandiangin	331	117	448
<b>Sarolangun</b>	4.002	919	4.921

Sumber/Source :Kementerian Pendidikan dan Kebudayaan, Data Semester Ganjil 2017/Ministry of Educations and Culture, 2017 Odd Semester Data

**TABEL 4.1.9** Jumlah Sekolah, Guru, dan Murid Madrasah Aliyah (MA) di Bawah Kementerian Pendidikan dan Kebudayaan Menurut Kecamatan (2018/2019)  
**TABLE 4.1.9** *Number of School, Teachers, and Pupils in Madrasah Aliyah (MA) Under The Ministry of Education and Culture bu Sub District (2018/2019)*

Kecamatan Sub District	Sekolah/Schools		
	Negeri Public	Swasta Private	Jumlah Total
(1)	(2)	(3)	(4)
1. Batang Asai	NA	NA	NA
2. Limun	NA	NA	NA
3. Cermin Nan Gedang	NA	NA	NA
4. Pelawan	NA	NA	NA
5. Singkut	NA	NA	NA
6. Sarolangun	NA	NA	NA
7. Batin VIII	NA	NA	NA
8. Pauh	NA	NA	NA
9. Air Hitam	NA	NA	NA
10. Mandiangin	NA	NA	NA
<b>Sarolangun</b>	2	20	22

Tabel 4.1.9. Lanjutan/*Continued*

Kecamatan <i>Sub District</i>	Guru/ <i>Teacher</i>		
	Negeri <i>Public</i>	Swasta <i>Private</i>	Jumlah <i>Total</i>
(1)	(2)	(3)	(4)
1. Batang Asai	NA	NA	NA
2. Limun	NA	NA	NA
3. Cermin Nan Gedang	NA	NA	NA
4. Pelawan	NA	NA	NA
5. Singkut	NA	NA	NA
6. Sarolangun	NA	NA	NA
7. Batin VIII	NA	NA	NA
8. Pauh	NA	NA	NA
9. Air Hitam	NA	NA	NA
10. Mandiangin	NA	NA	NA
<b>Sarolangun</b>	43	148	191

Tabel 4.1.9. Lanjutan/*Continued*

Kecamatan <i>Sub District</i>	Murid/ <i>Students</i>		
	Negeri <i>Public</i>	Swasta <i>Private</i>	Jumlah <i>Total</i>
(1)	(2)	(3)	(4)
1. Batang Asai	NA	NA	NA
2. Limun	NA	NA	NA
3. Cermin Nan Gedang	NA	NA	NA
4. Pelawan	NA	NA	NA
5. Singkut	NA	NA	NA
6. Sarolangun	NA	NA	NA
7. Batin VIII	NA	NA	NA
8. Pauh	NA	NA	NA
9. Air Hitam	NA	NA	NA
10. Mandiangin	NA	NA	NA
<b>Sarolangun</b>	<b>258</b>	<b>1.137</b>	<b>1.395</b>

Sumber/*Source* : Kementerian Agama, EMIS, data semester genap laporan sampai dengan 30 Juni 2019/*Ministry of Religious Affairs, EMIS, even semester report data up to 30<sup>th</sup> June 2019*

**TABEL** 4.1.10 **Jumlah Desa<sup>1</sup>/Kelurahan yang Memiliki Fasilitas Sekolah Menurut Kecamatan dan Tingkat Pendidikan, (2011,2014,2018)**  
**TABLE** 4.1.10 **Number of Villages<sup>1</sup> Having Educational Facilities by Province and Educational Level, (2011,2014,2018)**

Kecamatan Sub District	SD Primary Schools			SMP Junior High Schools		
	2011	2014	2018	2011	2014	2018
	(1)	(2)	(3)	(4)	(5)	(6)
1. Batang Asai	22	23	23	9	9	8
2. Limun	15	16	16	9	11	10
3. Cermin Nan Gedang	9	10	10	4	5	4
4. Pelawan	14	14	14	10	8	10
5. Singkut	9	13	13	9	9	9
6. Sarolangun	14	16	16	5	6	8
7. Batin VIII	15	15	15	5	5	5
8. Pauh	14	14	14	5	7	6
9. Air Hitam	9	9	9	8	8	7
10. Mandiangin	19	26	26	12	13	11
<b>Sarolangun</b>	<b>140</b>	<b>156</b>	<b>156</b>	<b>76</b>	<b>81</b>	<b>77</b>



**Tabel 4.1.10. Lanjutan/Continued**

Kecamatan Sub District	SMA Senior High Schools			SMK Vocational Schools		
	2011	2014	2018	2011	2014	2018
(1)	(2)	(3)	(4)	(5)	(6)	(7)
1. Batang Asai	2	2	3	1	1	2
2. Limun	2	2	2	0	1	1
3. Cermin Nan Gedang	1	2	2	1	1	1
4. Pelawan	4	3	5	1	2	2
5. Singkut	4	7	5	1	3	4
6. Sarolangun	3	3	4	3	3	3
7. Batin VIII	2	3	3	0	0	1
8. Pauh	1	3	1	1	3	2
9. Air Hitam	2	2	2	2	2	2
10. Mandiangin	4	4	4	4	5	5
<b>Sarolangun</b>	<b>25</b>	<b>31</b>	<b>31</b>	<b>14</b>	<b>21</b>	<b>23</b>

Tabel 4.1.10. Lanjutan/*Continued*

Kecamatan <i>Sub District</i>	Perguruan Tinggi <i>University</i>		
	2011	2014	2018
(1)	(2)	(3)	(4)
1. Batang Asai	0	0	0
2. Limun	0	0	0
3. Cermin Nan Gedang	0	0	0
4. Pelawan	1	2	2
5. Singkut	0	0	0
6. Sarolangun	0	0	0
7. Batin VIII	1	1	1
8. Pauh	0	0	0
9. Air Hitam	0	0	0
10. Mandiangin	0	0	0
<b>Sarolangun</b>	<b>2</b>	<b>3</b>	<b>3</b>

Sumber : BPS, Potensi Desa

Source : BPS,

**TABEL** 4.1.11 **Angka Partisipasi Sekolah (APS) Menurut Jenjang Pendidikan di Kabupaten Sarolangun, 2018**  
**TABLE** 4.1.11 **School Enrolment Rate by Educational Level in Sarolangun Regency, 2018**

Kelompok Umur Sekolah <i>School Age Group</i>	Angka Partisipasi Kasar (APS)		
	Laki-laki <i>Male</i>	Perempuan <i>Female</i>	Jumlah <i>Total</i>
(1)	(2)	(3)	(4)
5-6	NA	NA	NA
7-12	99,45	100	99,74
13-15	90,43	92,67	91,50
18	54,03	74,44	64,17

Sumber: Survei Sosial Ekonomi Nasional Kor, Maret 2018  
 Source: National Socio Economic Survey Kor, March 2018

**TABEL** 4.1.12 **Angka Partisipasi Murni (APM) Menurut Jenjang Pendidikan di Kabupaten Sarolangun, 2018**  
**TABLE** *Net Enrolment Rate by Educational Level in Sarolangun Regency, 2018*

Kelompok Umur Sekolah <i>School Age Group</i>	Angka Partisipasi Murni (APM)		
	Laki-laki <i>Male</i>	Perempuan <i>Female</i>	Jumlah <i>Total</i>
(1)	(2)	(3)	(4)
7–12	99,45	100	99,47
13–15	82,28	71,14	76,93
16–18	49,62	67,84	58,68

Sumber: Survei Sosial Ekonomi Nasional Kor, Maret 2018  
 Source: *National Socio Economic Survey Kor, March 2018*

**TABEL** 4.1.13 **Keadaan Murid SD Menurut Kecamatan dan Kelompok Umur di Kabupaten Sarolangun, 2018**  
**TABLE** 4.1.13 **Number of Primary School Pupil by District and Age Group in Sarolangun Regency 2018**

Kecamatan <i>District</i>	Jenis Sekolah <i>Kind of School</i>	Kelompok Umur/ <i>Age Group</i>			Jumlah <i>Total</i>
		<6 Tahun	7-12 Tahun	>13 Tahun	
(1)	(2)	(3)	(4)	(5)	(6)
1. Batang Asai	Negeri	36	2.306	276	2.618
	Swasta	0	0	0	0
2. Limun	Negeri	9	2.187	262	2.458
	Swasta	0	0	0	0
3. Cermin Nan Gedang	Negeri	11	1.541	147	1.699
	Swasta	0	0	0	0
4. Pelawan	Negeri	19	3.276	249	3.544
	Swasta	0	0	0	0
5. Singkut	Negeri	7	3.832	378	4.217
	Swasta	4	299	28	331
6. Sarolangun	Negeri	18	5.604	292	5.914
	Swasta	1	249	7	257
7. Batin VIII	Negeri	14	2.484	188	2.686
	Swasta	0	0	0	0
8. Pauh	Negeri	3	2.458	346	2.807
	Swasta	1	207	22	230
9. Air Hitam	Negeri	8	2.144	250	2.402
	Swasta	2	153	5	160
10. Mandiangin	Negeri	14	3.986	368	4.368
	Swasta	0	0	0	0
<b>Jumlah/Total</b>	Negeri	139	29.818	2.756	32.713
	Swasta	8	908	62	978

Sumber : Dinas Pendidikan dan Kebudayaan Kabupaten Sarolangun  
 Source : Education Service and Culture Of Sarolangun Regency

TABEL

**Banyaknya Sekolah dan Ruang Belajar TK, SD, SLTP, SLTA Negeri dan Swasta Menurut Kecamatan, 2018**

4.1.14

TABLE

**Number of Government and Private Kindergarten, Primary, Junior and Senior High School and Classroom By District, 2018**

Uraian <i>Explanation</i>	Batang Asai		Limun	
	Negeri <i>Government</i>	Swasta <i>Private</i>	Negeri <i>Government</i>	Swasta <i>Private</i>
(1)	(2)	(3)	(4)	(5)

I. Banyak Sekolah

1. Taman Kanak-Kanak	0	20	0	8
2. Sekolah Dasar	34	0	27	0
3. SLTP	8	0	9	0
4. SLTA	1	0	1	0
5. SMK	2	0	1	0

II. Banyak Ruang Belajar

1. Taman Kanak-Kanak	0	13	0	3
2. Sekolah Dasar	205	0	170	0
3. SLTP	36	0	32	0
4. SLTA	9	0	11	0
5. SMK	10	0	3	0

**Tabel 4.1.14. Lanjutan/Continued**

Uraian <i>Explanation</i>	Cermin Nan Gedang		Pelawan	
	Negeri <i>Government</i>	Swasta <i>Private</i>	Negeri <i>Government</i>	Swasta <i>Private</i>
(1)	(6)	(7)	(8)	(9)
<b>I. Banyak Sekolah</b>				
1. Taman Kanak-Kanak	0	11	0	22
2. Sekolah Dasar	16	0	23	0
3. SLTP	4	2	3	1
4. SLTA	1	0	2	0
5. SMK	1	0	1	1
<b>II. Banyak Ruang Belajar</b>				
1. Taman Kanak-Kanak	0	10	0	27
2. Sekolah Dasar	101	0	170	0
3. SLTP	20	4	28	3
4. SLTA	6	0	9	0
5. SMK	6	0	18	10

Tabel 4.1.14. Lanjutan/*Continued*

Uraian <i>Explanation</i>	Singkut		Sarolangun	
	Negeri <i>Government</i>	Swasta <i>Private</i>	Negeri <i>Government</i>	Swasta <i>Private</i>
(1)	(10)	(11)	(12)	(13)
I. Banyak Sekolah				
1. Taman Kanak-Kanak	1	31	2	30
2. Sekolah Dasar	17	3	24	3
3. SLTP	3	5	5	1
4. SLTA	1	3	2	1
5. SMK	1	3	3	0
II. Banyak Ruang Belajar				
1. Taman Kanak-Kanak	1	44	2	44
2. Sekolah Dasar	170	19	268	15
3. SLTP	38	38	73	4
4. SLTA	21	17	47	3
5. SMK	17	32	83	0



**Tabel 4.1.14. Lanjutan/Continued**

Uraian <i>Explanation</i>	Batin VIII		Pauh	
	Negeri <i>Government</i>	Swasta <i>Private</i>	Negeri <i>Government</i>	Swasta <i>Private</i>
(1)	(14)	(15)	(16)	(17)
<b>I. Banyak Sekolah</b>				
1. Taman Kanak-Kanak	1	19	0	14
2. Sekolah Dasar	21	0	16	1
3. SLTP	4	2	5	3
4. SLTA	1	3	1	1
5. SMK	0	1	1	1
<b>II. Banyak Ruang Belajar</b>				
1. Taman Kanak-Kanak	1	26	0	18
2. Sekolah Dasar	147	0	116	8
3. SLTP	27	11	27	9
4. SLTA	7	9	15	3
5. SMK	0	2	11	3

**Tabel 4.1.14. Lanjutan/Continued**

Uraian <i>Explanation</i>	Air Hitam		Mandiingin	
	Negeri <i>Government</i>	Swasta <i>Private</i>	Negeri <i>Government</i>	Swasta <i>Private</i>
(1)	(18)	(19)	(20)	(21)
<b>I. Banyak Sekolah</b>				
1. Taman Kanak-Kanak	0	11	0	37
2. Sekolah Dasar	13	2	37	0
3. SLTP	5	0	9	2
4. SLTA	1	0	2	0
5. SMK	2	0	2	3
<b>II. Banyak Ruang Belajar</b>				
1. Taman Kanak-Kanak	0	12	0	30
2. Sekolah Dasar	103	8	240	0
3. SLTP	32	0	48	7
4. SLTA	7	0	23	0
5. SMK	16	0	15	11

Sumber : Dinas Pendidikan dan Kebudayaan Kabupaten Sarolangun

Source : National Education Service and Culture Of Sarolangun Regency

**Banyaknya Gugus Depan Dan Anggota Gerakan Pramuka Perkecamatan di Kabupaten Sarolangun Tahun, 2018**

**TABEL 4.1.15**  
**TABLE**

**Number of Boy Scouts and Scouting Movement by District in Sarolangun Regency, 2018**

Kecamatan <i>District</i>	Jumlah Gugus Depan <i>Cluster</i>	Sumber Didik <i>Source Education</i>		
		Majelis Pembimbing <i>Leaders</i>	Andalan <i>Reliance Person</i>	Pembina <i>Fonder</i>
(1)	(2)	(3)	(4)	(5)
1. Batang Asai	98	49	4	98
2. Limun	82	41	4	82
3. Cermin Nan Gedang	56	28	4	56
4. Pelawan	90	45	6	90
5. Singkut	96	48	10	96
6. Sarolangun	98	49	10	98
7. Batin VIII	78	39	4	78
8. Pauh	76	38	4	76
9. Air Hitam	70	35	4	70
10. Mandiangin	124	62	6	124
<b>Jumlah/Total</b>	<b>868</b>	<b>434</b>	<b>56</b>	<b>868</b>

Tabel 4.1.15. Lanjutan/*Continued*

Kecamatan <i>District</i>	Anak Didik <i>Scout Members</i>				Jumlah Pramuka <i>Total Scout</i>
	Pendega <i>Troop</i>	Penegak <i>Rover</i>	Peng galang <i>Scout</i>	Siaga <i>Beginners</i>	
(1)	(6)	(7)	(8)	(9)	(10)
1. Batang Asai	0	592	1.632	2.438	4.662
2. Limun	0	332	9.141	1.976	1.149
3. Cermin Nan Gedang	0	314	884	1.556	2.754
4. Pelawan	135	852	1.781	2.901	5.669
5. Singkut	0	2.540	2.609	3.231	8.380
6. Sarolangun	312	3.722	3.374	4.579	11.987
7. Batin VIII	675	628	1.496	2.328	5.217
8. Pauh	0	764	1.333	2.422	4.519
9. Air Hitam	0	626	1.368	2.060	4.054
10. Mandiangin	0	1.109	2.274	3.290	6.673
<b>Jumlah/Total</b>	<b>1.122</b>	<b>11.479</b>	<b>25.892</b>	<b>26.781</b>	<b>65.274</b>

Sumber : Dinas Diknas Kabupaten Sarolangun

Source : *National Education Service and Culture Of Sarolangun Regency*

4.2 Kesehatan/Health

**TABEL** 4.2.1 Jumlah Desa<sup>1</sup>/Kelurahan yang Memiliki Sarana Kesehatan Menurut Kecamatan, (2011,2014,2018)  
**TABLE** 4.2.1 Number of Villages<sup>1</sup> Having Health Facilities by Sub (2011,2014,2018)

Kecamatan Sub District	Rumah Sakit Hospital			Rumah Sakit Bersalin Maternity Hospital		
	2011	2014	2018	2011	2014	2018
(1)	(2)	(3)	(4)	(5)	(6)	(7)
1. Batang Asai	0	0	0	0	0	0
2. Limun	0	0	0	0	0	0
3. Cermin Nan Gedang	0	0	0	0	0	0
4. Pelawan	1	1	1	0	0	0
5. Singkut	0	0	0	0	0	0
6. Sarolangun	0	0	0	0	0	0
7. Batin VIII	0	0	0	0	0	0
8. Pauh	0	0	0	0	0	0
9. Air Hitam	0	0	0	0	0	0
10. Mandiangin	0	0	0	0	0	0
<b>Sarolangun</b>	<b>1</b>	<b>1</b>	<b>1</b>	<b>0</b>	<b>0</b>	<b>0</b>

Tabel 4.2.1. Lanjutan/*Continued*

Kecamatan <i>Sub District</i>	Poliklinik <i>Polyclinic</i>			Puskesmas <i>Public Health Center</i>		
	2011	2014	2018	2011	2014	2018
(1)	(2)	(3)	(4)	(5)	(6)	(7)
1. Batang Asai	0	0	0	1	1	1
2. Limun	0	0	0	1	2	2
3. Cermin Nan Gedang	0	0	0	1	1	1
4. Pelawan	0	0	3	1	1	1
5. Singkut	0	0	2	1	1	2
6. Sarolangun	1	0	1	1	2	2
7. Batin VIII	0	0	0	1	1	1
8. Pauh	0	0	0	1	1	2
9. Air Hitam	0	0	0	1	1	2
10. Mandiangin	0	0	0	1	1	2
<b>Sarolangun</b>	<b>1</b>	<b>0</b>	<b>6</b>	<b>12</b>	<b>14</b>	<b>16</b>

**Tabel 4.2.1. Lanjutan/Continued**

Kecamatan Sub District	Puskesmas Pembantu Subsidiary of Public Health Center			Apotek Pharmacy		
	2011	2014	2018	2011	2014	2018
(1)	(2)	(3)	(4)	(5)	(6)	(7)
1. Batang Asai	4	5	5	1	0	0
2. Limun	5	7	9	0	0	1
3. Cermin Nan Gedang	2	3	3	0	0	0
4. Pelawan	3	3	3	1	1	2
5. Singkut	3	4	3	2	2	5
6. Sarolangun	3	3	3	3	4	4
7. Batin VIII	4	4	4	0	0	0
8. Pauh	6	7	7	0	0	0
9. Air Hitam	4	4	4	0	1	2
10. Mandiangin	9	8	8	1	0	2
<b>Sarolangun</b>	<b>43</b>	<b>48</b>	<b>49</b>	<b>8</b>	<b>8</b>	<b>16</b>

**TABEL 4.2.2** Jumlah Jumlah Tenaga Kesehatan Menurut Kecamatan, 2018  
**TABLE** Number of Medical Personnel by District in Sarolangun Regency, 2018

Kecamatan <i>District</i>	Dokter <i>Doctor</i>	Perawat <i>Nurse</i>	Bidan <i>Midwife</i>	Farmasi <i>Pharmace- utical</i>	Ahli Gizi <i>Nutritionist</i>
(1)	(2)	(3)	(4)	(5)	(6)
1. Batang Asai	2	14	26	0	1
2. Limun	3	15	30	0	2
3. Cermin Nan Gedang	3	13	11	0	0
4. Pelawan	4	21	24	0	1
5. Singkut	4	37	29	2	3
6. Sarolangun	31	239	333	1	20
7. Batin VIII	3	20	25	1	1
8. Pauh	3	11	22	1	2
9. Air Hitam	4	13	19	1	0
10. Mandiangin	7	27	37	1	4
<b>Jumlah/Total</b>	<b>64</b>	<b>410</b>	<b>556</b>	<b>7</b>	<b>34</b>

Sumber : Dinas Kesehatan Kabupaten Sarolangun

Source : Health service of Sarolangun Regency



**TABEL 4.2.3** Persentase Penduduk yang mempunyai Keluhan Kesehatan Selama Sebulan Terakhir Menurut Kecamatan, 2014-2019  
**TABLE** Number of Medical Personnel by District in Sarolangun Regency, 2018

Kecamatan <i>District</i>	2014	2015	2016	2017	2018	2019
(1)	(2)	(3)	(4)	(5)	(6)	(7)
1. Batang Asai						
2. Limun						
3. Cermin Nan Gedang						
4. Pelawan						
5. Singkut						
6. Sarolangun						
7. Batin VIII						
8. Pauh						
9. Air Hitam						
10. Mandiangin						
<b>Jumlah/Total</b>						

Sumber : BPS, Survei Sosial Ekonomi Nasional (Susenas)  
 Source : BPS, National Statistic Economic Survey

TABEL  
TABLE

4.2.4

Jumlah Rumah Sakit Umum, Rumah Sakit Khusus, dan Puskesmas Menurut Kecamatan, 2017 dan 2018  
*Number of General Hospital, Special Hospital, and Public Health Center by Sub District by Sub District, (2017 dan 2018)*

Kecamatan Sub District	Rumah Sakit Umum General Hospital		Rumah Sakit Khusus Special Hospital	
	2017	2018	2017	2018
(1)	(2)	(3)	(4)	(5)
1. Batang Asai	0	0	0	0
2. Limun	0	0	0	0
3. Cermin Nan Gedang	0	0	0	0
4. Pelawan	1	1	0	0
5. Singkut	0	0	0	0
6. Sarolangun	0	0	0	0
7. Batin VIII	0	0	0	0
8. Pauh	0	0	0	0
9. Air Hitam	0	0	0	0
10. Mandiangin	0	0	0	0
<b>Sarolangun</b>	<b>1</b>	<b>1</b>	<b>0</b>	<b>0</b>

**Tabel 4.2.4. Lanjutan/Continued**

Kecamatan Sub District	Rumah Sakit Bersalin/ Rumah Bersalin Maternity Hospital		Puskesmas Public Health Center	
	2017	2018	2017	2018
(1)	(6)	(7)	(8)	(9)
1. Batang Asai	0	0	1	1
2. Limun	0	0	2	2
3. Cermin Nan Gedang	0	0	1	1
4. Pelawan	0	0	1	1
5. Singkut	0	0	2	2
6. Sarolangun	0	0	2	2
7. Batin VIII	0	0	1	1
8. Pauh	0	0	1	1
9. Air Hitam	0	0	2	2
10. Mandiangin	0	0	2	2
<b>Sarolangun</b>	<b>0</b>	<b>0</b>	<b>15</b>	<b>15</b>

Tabel 4.2.4. Lanjutan/*Continued*

Kecamatan <i>Sub District</i>	Klinik/ Balai Kesehatan <i>Clinic/Health Center</i>		Posyandu <i>Maternal &amp; Child Health Center</i>	
	2017	2018	2017	2018
(1)	(10)	(11)	(12)	(13)
1. Batang Asai	0	0	35	35
2. Limun	0	0	39	39
3. Cermin Nan Gedang	0	0	19	19
4. Pelawan	0	0	23	23
5. Singkut	0	0	49	49
6. Sarolangun	0	0	49	49
7. Batin VIII	0	0	22	22
8. Pauh	0	0	22	22
9. Air Hitam	0	0	24	24
10. Mandiangin	0	0	59	59
<b>Sarolangun</b>	0	0	341	341

**Tabel 4.2.4. Lanjutan/Continued**

Kecamatan Sub District	Polindes Village Maternity	
	2017	2018
(1)	(14)	(15)
1. Batang Asai	19	19
2. Limun	10	10
3. Cermin Nan Gedang	9	9
4. Pelawan	11	11
5. Singkut	11	11
6. Sarolangun	7	7
7. Batin VIII	7	7
8. Pauh	6	6
9. Air Hitam	6	6
10. Mandiangin	15	15
<b>Sarolangun</b>	<b>101</b>	<b>101</b>

Sumber : Dinas Kesehatan Kabupaten Sarolangun  
 Source : Health Service of Sarolangun Regency

**TABEL** 4.2.5 **Cakupan Imunisasi Menurut Jenis dan Kecamatan di Kabupaten Sarolangun, 2018**  
**TABLE** 4.2.5 **Immunization by Kind and District in Sarolangun Regency, 2018**

Kecamatan <i>District</i>	BCG <i>BCG</i>	DPT <i>DPT</i>	Campak <i>Measles</i>	Polio <i>Polio</i>
(1)	(2)	(3)	(4)	(5)
1. Batang Asai	330	301	335	281
2. Limun	355	358	349	340
3. Cermin Nan Gedang	262	244	228	243
4. Pelawan	774	744	767	745
5. Singkut	906	931	915	928
6. Sarolangun	1.216	1.176	1.186	1.174
7. Batin VIII	460	399	413	393
8. Pauh	382	466	455	466
9. Air Hitam	570	557	587	558
10. Mandiangin	789	707	740	711
<b>Jumlah/Total</b>	<b>6.044</b>	<b>5.883</b>	<b>5.975</b>	<b>5.839</b>

Sumber : Dinas Kesehatan Kabupaten Sarolangun

Source : Health Service of Sarolangun Regency

**Tabel 4.2.5 Lanjutan/Continued**

Kecamatan <i>District</i>	TD anak SD Kelas 1		TT Wanita Usia Subur		
	Target	Hasil / Realisasi	Target	Hasil/Realisasi	
				I	II
(1)	(19)	(20)	(21)	(22)	(23)
1. Batang Asai	488	488	5.154	0	0
2. Limun	409	406	7.293	0	0
3. Cermin Nan Gedang	618	615	394	2	3
4. Pelawan	650	634	7.641	19	8
5. Singkut	821	814	7.554	139	4
6. Sarolangun	1.343	1.341	15.984	538	437
7. Batin VIII	475	465	5.365	0	0
8. Pauh	548	526	6.899	0	0
9. Air Hitam	483	480	7.571	56	14
10. Mandiangin	803	790	11.277	0	0
<b>Jumlah/Total</b>	<b>6.638</b>	<b>6.559</b>	<b>75.132</b>	<b>754</b>	<b>466</b>

Tabel 4.2.5 Lanjutan/*Continued*

Kecamatan <i>Distrct</i>	TD Anak SD Kelas 2		TT Ibu Hamil		
	Target	Reali Sasi	Target	Hasil/Realisasi	
				I	II
(1)	(24)	(25)	(26)	(27)	(28)
1. Batang Asai	455	455	435	245	196
2. Limun	426	432	415	216	232
3. Cermin Nan Gedang	565	562	381	55	79
4. Pelawan	637	612	732	13	157
5. Singkut	826	819	935	146	261
6. Sarolangun	1.336	1.330	1.353	629	595
7. Batin VIII	449	447	454	354	308
8. Pauh	531	520	763	362	262
9. Air Hitam	495	495	641	234	169
10. Mandiangin	778	753	955	129	141
<b>Jumlah/Total</b>	<b>6.498</b>	<b>6.425</b>	<b>7.064</b>	<b>2.383</b>	<b>2.400</b>

Sumber : Dinas Kesehatan Kabupaten Sarolangun

Source : Health Service of Sarolangun Regency



**TABEL** 4.2.6 **Banyaknya Bayi Lahir, Bayi Berat Badan Lahir Rendah (BBLR) dan Bergizi Buruk di Kabupaten Sarolangun, 2018**  
**TABLE** 4.2.6 **Number of Births, Babies with Low Birth Weights (LBW), Treated LBW, and Malnutrition Cases in Sarolangun Regency, 2018**

Tahun Year	Bayi Lahir Births	BBLR		Gizi Buruk Malnutrition
		<i>Baby Low Birth Weight</i>		
		Jumlah Total	Dirujuk Treated	
(1)	(2)	(3)	(4)	(5)
2013	5.400	106	106	273
2014	5.764	89	89	9
2015	6.028	66	66	7
2016	6.150	99	99	17
2017	6.078	87	87	9
2018	6.229	100	100	18

Sumber : Dinas Kesehatan Kabupaten Sarolangun  
 Source : Public Health Service Of Sarolangun Regency

**TABEL**  
**TABLE** 4.2.7

**Banyaknya Klinik Keluarga Berencana dan Akseptor Menurut Kecamatan dan jenis Kontrasepsi di Kabupaten Sarolangun, 2018**

***Number of Family Planning Clinic and Acceptor By District and Contraceptive Method in Sarolangun Regency , 2018***

Kecamatan <i>District</i>	Klinik KB <i>Family Planning Clinic</i>	Alat Kontrasepsi <i>Contraceptive Methode</i>	
		IUD <i>IUD</i>	Pil <i>Pill</i>
(1)	(2)	(3)	(4)
1. Batang Asai	NA	8	1.848
2. Limun	NA	5	2.086
3. Cermin Nan Gedang	NA	8	1.578
4. Pelawan	NA	72	3.212
5. Singkut	NA	95	3.627
6. Sarolangun	NA	132	4.742
7. Batin VIII	NA	6	1.974
8. Pauh	NA	8	4.742
9. Air Hitam	NA	21	2..602
10. Mandiangin	NA	22	3.865
<b>Jumlah/Total</b>	NA	<b>377</b>	<b>30.276</b>

Tabel 4.2.7 Lanjutan/*Continued*

Kecamatan <i>District</i>	Alat Kontrasepsi/ <i>Contraceptive Method</i>			
	Kondom/ OV <i>Condom</i>	Pil	IMP	MOW
(1)	(5)	(6)	(7)	(8)
1. Batang Asai	10	280	256	3
2. Limun	4	175	123	15
3. Cermin Nan Gedang	6	225	55	6
4. Pelawan	22	971	523	46
5. Singkut	44	787	1.253	42
6. Sarolangun	116	1.082	418	123
7. Batin VIII	12	663	157	5
8. Pauh	10	480	437	12
9. Air Hitam	19	483	260	13
10. Mandiangin	39	1048	514	22
<b>Jumlah/Total</b>	<b>282</b>	<b>6.194</b>	<b>3.996</b>	<b>287</b>

Tabel 4.2.7 Lanjutan/*Continued*

Kecamatan <i>District</i>	Alat Kontrasepsi/ <i>Contraceptive Method</i>		
	MOP	Lainnya <i>Others</i>	Jumlah <i>Total</i>
(1)	(9)	(10)	(11)
1. Batang Asai	-	-	2.405
2. Limun	-	-	2.408
3. Cermin Nan Gedang	-	-	1.878
4. Pelawan	-	-	4.846
5. Singkut	1	-	5.848
6. Sarolangun	-	-	6.613
7. Batin VIII	-	-	2.817
8. Pauh	-	-	5.689
9. Air Hitam	-	-	3.398
10. Mandiangin	-	-	5.510
<b>Jumlah/<i>Total</i></b>	<b>1</b>	<b>-</b>	<b>41.412</b>

Sumber : BPPKB Kabupaten Sarolangun

Source : Family Planning of Sarolangun Regency

**TABEL**  
**TABLE** 4.2.8 **Banyaknya Akseptor KB Baru Menurut Kecamatan dan Jenis Kontrasepsi Tahun di Kabupaten Sarolangun , 2018**  
**Number of New family Planning Acceptor By District and Contraceptive Methods in Sarolangun Regency , 2018**

<b>Kecamatan</b> <i>District</i>	<b>IUD</b> <i>IUD</i>	<b>Pil</b> <i>Pill</i>	<b>Kondom</b> <i>Condom</i>
(1)	(2)	(3)	(4)
1. Batang Asai	12	133	19
2. Limun	11	123	30
3. Cermin Nan Gedang	7	294	40
4. Pelawan	27	305	43
5. Singkut	NA	NA	NA
6. Sarolangun	50	557	78
7. Batin VIII	15	162	23
8. Pauh	21	236	33
9. Air Hitam	19	212	30
10. Mandiangin	37	401	56
<b>Jumlah/Total</b>	<b>199</b>	<b>2.423</b>	<b>352</b>

Tabel 4.2.8 Lanjutan/*Continued*

Kecamatan <i>District</i>	Suntikan <i>Injection</i>	IMP	MOW
(1)	(5)	(6)	(7)
1. Batang Asai	208	64	3
2. Limun	195	61	2
3. Cermin Nan Gedang	118	36	2
4. Pelawan	458	141	2
5. Singkut	NA	NA	NA
6. Sarolangun	869	267	11
7. Batin VIII	253	78	3
8. Pauh	367	113	5
9. Air Hitam	102	331	4
10. Mandiangin	625	192	8
<b>Jumlah/<i>Total</i></b>	<b>3.195</b>	<b>1.283</b>	<b>40</b>

**Tabel 4.2.8 Lanjutan/Continued**

<b>Kecamatan district</b>	<b>MOP</b>	<b>Lainnya Others</b>	<b>Jumlah Total</b>
(1)	(8)	(9)	(10)
1. Batang Asai	-	-	439
2. Limun	-	-	422
3. Cermin Nan Gedang	-	-	497
4. Pelawan	-	-	976
5. Singkut	-	-	NA
6. Sarolangun	-	-	1832
7. Batin VIII	-	-	534
8. Pauh	-	-	775
9. Air Hitam	-	-	698
10. Mandiangin	1	-	1.320
<b>Jumlah/Total</b>	<b>1</b>	<b>-</b>	<b>7.493</b>

Sumber : BPPKB Kabupaten Sarolangun

**TABEL 4.2.9** Perkembangan Program Keluarga Berencana di Kabupaten Sarolangun, 2008–2018  
**TABLE** *Development of Family Planning Program in Sarolangun Regency, 2008-2018*

Tahun Year	Pasangan Usia Subur(PUS) Fertile Age Couple	Akseptor KB Aktif/Active		
		Banyaknya number	Persentase (%) thd PUS	Akseptor Baru New Acceptor
(1)	(2)	(3)	(4)	(5)
2008	46.018	40.098	87,13	10.185
2009	42.446	35.371	83,33	10.399
2010	45.047	38.280	84,97	10.645
2011	49.118	38.908	79,21	11.736
2012	52.064	41.176	79,00	12.844
2013	54.034	41.164	76,18	11.089
2014	56.634	44.391	78,39	101.117
2015	62.847	50.354	80,12	12.493
2016	52.008	43.816	78,13	12.192
2017	65.822	52.742	80,13	13.080
2018	61.821	49.660	80,33	12.161

Sumber : BPP-KB Kab. Sarolangun



4.3 Agama dan Sosial Lainnya/Religion and Other Social Affairs

**TABEL**  
**TABLE** 4.3.1  
Banyaknya Perkara yang Diterima Pengadilan Agama Menurut Bulan di Kabupaten Sarolangun, 2018  
*Number of Crimes Received by Islamic Court in Sarolangun Regency, 2018*

<b>Uraian</b> <i>Explanation</i>	<b>Jan</b> <i>Jan</i>	<b>Feb</b> <i>Feb</i>	<b>Mar</b> <i>Mar</i>	<b>Apr</b> <i>Apr</i>	<b>Mei</b> <i>May</i>	<b>Juni</b> <i>June</i>
(1)	(2)	(3)	(4)	(5)	(6)	(7)
1. Dispensasi Kawin	-	-	1	-	1	-
2. Pengesahan Nikah	-	-	-	-	-	-
3. Izin Poligami	-	-	-	-	-	-
4. Cerai Talak	9	6	2	5	2	3
5. Cerai Gugat	22	9	19	21	20	8
6. Fasakh	-	-	-	-	-	-
7. Nafkah Isteri	-	-	-	-	-	-
8. Ahli Waris	-	1	-	-	1	-
9. Wakaf	-	-	-	-	-	-
10. Kewarisan	-	1	-	2	-	-
11. Hibah	-	-	-	-	-	-
12. Penunjukan.Wali	-	-	-	1	-	-
13. Penolakan Kawin	-	-	-	-	-	-
14. Pembatalan Kawin	-	-	-	-	-	-
15. Wasiat	-	-	-	-	-	-
16. Isbat Nikah	-	-	-	2	2	2
17. Wali Adhol	-	-	-	-	-	-
18. Harta Bersama	-	1	-	-	1	-
19. Pengesahan Anak	1	-	-	-	-	-
20. Lain-lain	-	-	-	-	-	-
<b>Jumlah/Total</b>	<b>32</b>	<b>18</b>	<b>22</b>	<b>31</b>	<b>27</b>	<b>13</b>

Tabel 4.3.1 Lanjutan /Continued

Uraian <i>Explanation</i>	Juli <i>July</i>	Agus <i>Aug</i>	Sep <i>Sep</i>	Okt <i>Oct</i>	Nov <i>Nov</i>	Des <i>Dec</i>
(1)	(8)	(9)	(10)	(11)	(12)	(13)
1. Dispensasi Kawin	1	-	2	3	2	-
2. Pengesahan Nikah	-	-	-	-	-	-
3. Izin Poligami	-	-	-	-	-	-
4. Cerai Talak	7	9	3	8	6	4
5. Cerai Gugat	21	12	31	16	18	9
6. Fasakh	-	-	-	-	-	-
7. Nafkah Isteri	-	-	-	-	-	-
8. Ahli Waris	-	-	-	-	-	-
9. Wakaf	-	-	-	-	-	1
10. Kewarisan	-	-	-	-	-	-
11. Hibah	-	-	-	-	-	1
12. Penunjukan.Wali	2	-	-	-	-	-
13. Penolakan Kawin	-	-	-	-	-	-
14. Pembatalan Kawin	-	-	-	-	-	-
15. Wasiat	-	-	-	-	-	-
16. Isbat Nikah	2	1	4	2	1	1
17. Wali Adhol	-	-	-	-	-	-
18. Harta Bersama	2	-	-	-	-	-
19. Pengesahan Anak	-	-	-	-	-	-
20. Lain-lain	-	-	-	-	-	-
<b>Jumlah/Total</b>	<b>35</b>	<b>22</b>	<b>40</b>	<b>29</b>	<b>27</b>	<b>16</b>

Sumber : Pengadilan Agama Kabupaten.Sarolangun

Source : Court of Religious Justice Sarolangun Regency

**TABEL** 4.3.2. **Banyaknya Perkara yang Diputuskan Pengadilan Agama Menurut Bulan di Kabupaten Sarolangun, 2018**  
**TABLE** 4.3.2. **Number of Crimes Resolved by Islamic Court in Sarolangun Regency, 2018**

<b>Uraian</b> <i>Explanation</i>	<b>Jan</b> <i>Jan</i>	<b>Peb</b> <i>Feb</i>	<b>Mar</b> <i>Mar</i>	<b>Apr</b> <i>Apr</i>	<b>Mei</b> <i>May</i>	<b>Juni</b> <i>June</i>
(1)	(2)	(3)	(4)	(5)	(6)	(7)
1. Dispensasi Kawin	-	-	1	-	-	-
2. Pengesahan Nikah	1	-	-	-	-	-
3. Izin Poligami	-	-	-	-	-	-
4. Cerai Talak	1	6	4	4	7	-
5. Cerai Gugat	13	19	13	22	16	14
6. Fasakh	-	-	-	-	-	-
7. Nafkah Isteri	-	-	-	-	-	-
8. Ahli Waris	-	-	-	1	1	-
9. Wakaf	-	-	-	-	-	-
10. Kewarisan	-	-	-	-	-	1
11. Hibah	-	-	-	-	-	-
12. Penunjukan.Wali	-	-	-	-	1	-
13. Penolakan Kawin	-	-	-	-	-	-
14. Pembatalan Kawin	-	-	-	-	-	-
15. Wasiat	-	-	-	-	-	-
16. Isbat Nikah	1	-	-	1	1	1
17. Wali Adhol	-	-	-	-	-	-
18. Harta Bersama	-	-	-	1	-	-
19. Pengesahan Anak	-	1	-	-	-	-
20. Lain-lain	-	-	-	-	-	-
<b>Jumlah/Total</b>	<b>15</b>	<b>26</b>	<b>18</b>	<b>29</b>	<b>26</b>	<b>16</b>

Tabel 4.3.2 Lanjutan /Continued

<b>Uraian</b> <i>Explanation</i>	<b>Juli</b> <i>July</i>	<b>Agus</b> <i>Aug</i>	<b>Sep</b> <i>Sep</i>	<b>Okt</b> <i>Oct</i>	<b>Nop</b> <i>Nov</i>	<b>Des</b> <i>Dec</i>
(1)	(8)	(9)	(10)	(11)	(12)	(13)
1. Dispensasi Kawin	2	-	1	2	3	1
2. Pengesahan Nikah	-	-	-	-	-	-
3. Izin Poligami	-	-	-	-	-	-
4. Cerai Talak	3	9	6	4	9	5
5. Cerai Gugat	15	26	10	30	19	11
6. Fasakh	-	-	-	-	-	-
7. Nafkah Isteri	-	-	-	-	-	-
8. Ahli Waris	-	-	-	-	-	-
9. Wakaf	-	-	-	-	-	-
10. Kewarisan	1	-	-	1	-	-
11. Hibah	-	-	-	-	-	-
12. Penunjukan.Wali	-	2	-	-	-	-
13. Penolakan Kawin	-	-	-	-	-	-
14. Pembatalan Kawin	-	-	-	-	-	-
15. Wasiat	-	-	-	-	-	-
16. Isbat Nikah	3	2	1	4	2	1
17. Wali Adhol	-	-	-	-	-	-
18. Harta Bersama	1	-	1	-	-	-
19. Pengesahan Anak	-	-	-	-	-	-
20. Lain-lain	-	-	-	-	-	-
<b>Jumlah/Total</b>	<b>25</b>	<b>39</b>	<b>19</b>	<b>41</b>	<b>33</b>	<b>18</b>

Sumber : Pengadilan Agama Kabupaten.Sarolangun

Source : Court of Religious Justice Sarolangun Regency

**TABEL 4.3.3** **Pemeluk Agama Menurut Kecamatan dan Jenis di Kabupaten Sarolangun, 2018**  
**TABLE** *Number of House Worship by District and Kinds in Sarolangun Regency, 2018*

Kecamatan	Islam	Protestan Christian	Katolik Catholic	Hindu Hindu	Budha Buddha	Jumlah
(1)	(2)	(3)	(4)	(5)	(6)	(7)
1. Batang Asai	23.670	0	0	0	0	23.670
2. Limun	20.799	366	0	0	0	21.165
3. Cermin Nan Gedang	11.928	0	0	0	0	11.928
4. Pelawan	32.512	355	89	0	27	32.983
5. Singkut	38.586	1.479	440	7	66	40.578
6. Sarolangun	47.209	410	296	6	12	47.933
7. Batin VIII	22.411	290	0	2	0	22.703
8. Pauh	20.467	0	13	0	0	20.480
9. Air Hitam	23.243	282	9	0	0	23.534
10. Mandiangin	39.700	70	87	0	0	39.857
<b>Jumlah/Total</b>	<b>280.525</b>	<b>3.252</b>	<b>934</b>	<b>15</b>	<b>105</b>	<b>284.831</b>

Sumber : Kemenag Kabupaten Sarolangun

Source : Ministry of Religious Affairs of Sarolangun Regency

**TABEL 4.3.4** Banyaknya Tempat Ibadah Menurut Kecamatan dan Jenis di Kabupaten Sarolangun, 2018  
**TABLE** *Number of House Worship by District and Kinds in Sarolangun Regency, 2018*

Kecamatan <i>District</i>	I s l a m / Moslem		
	Masjid <i>Mosque</i>	Musholla <i>Musola</i>	Langgar <i>Prayer House</i>
(1)	(2)	(3)	(4)
1. Batang Asai	46	0	34
2. Limun	41	0	18
3. Cermin Nan Gedang	18	0	17
4. Pelawan	53	0	20
5. Singkut	83	3	119
6. Sarolangun	48	21	52
7. Batin VIII	23	0	7
8. Pauh	34	6	17
9. Air Hitam	40	2	71
10. Mandiingin	47	0	33
<b>Jumlah/Total</b>	<b>433</b>	<b>32</b>	<b>388</b>

**Tabel 4.3.4. Lanjutan / Continued**

<b>Kecamatan District</b>	<b>Gereja Protestan</b>	<b>Gereja Katholik</b>
(1)	(5)	(6)
1. Batang Asai	0	0
2. Limun	0	0
3. Cermin Nan Gedang	0	0
4. Pelawan	0	0
5. Singkut	3	3
6. Sarolangun	2	2
7. Batin VIII	1	0
8. Pauh	0	0
9. Air Hitam	0	0
10. Mandiangin	0	1
<b>Jumlah/Total</b>	<b>6</b>	<b>6</b>

Tabel 4.3.4. Lanjutan / *Continued*

Kecamatan <i>District</i>	Budha	Hindu
	Vihara <i>Buddhist Monestary</i>	Pura <i>Shrine</i>
(1)	(7)	(8)
1. Batang Asai	0	0
2. Limun	0	0
3. Cermin Nan Gedang	0	0
4. Pelawan	1	0
5. Singkut	0	1
6. Sarolangun	0	0
7. Batin VIII	0	0
8. Pauh	0	0
9. Air Hitam	0	0
10. Mandiangin	0	0
<b>Jumlah/Total</b>	<b>1</b>	<b>1</b>

Sumber : Kemenag Kabupaten Sarolangun

Source : *Ministry of Religious Affairs of Sarolangun Regency*



**TABEL** 4.3.5 **Jumlah Nikah dan Rujuk Menurut Kecamatan di Kabupaten Sarolangun, 2018**  
**TABLE** 4.3.5 **Number of Marriages reconciliations By District in Sarolangun Regency, 2018**

Kecamatan <i>District</i>	Nikah dan Rujuk <i>Marriages and Reconciliation</i>
(1)	(2)
1. Batang Asai	183
2. Limun	183
3. Cermin Nan Gedang	90
4. Pelawan	258
5. Singkut	292
6. Sarolangun	443
7. Batin VIII	172
8. Pauh	166
9. Air Hitam	170
10. Mandiingin	244
<b>Jumlah/Total</b>	<b>2201</b>

Sumber : Kementrian Agama Kabupaten Sarolangun  
 Source : Ministry of Religious Affairs of Sarolangun Regency

**TABEL** 4.3.6 **Jumlah Jemaah Haji Yang Diberangkatkan Dari Kabupaten Sarolangun Menurut Kecamatan dan Jenis Kelamin, 2018**  
**TABLE** 4.3.6 **Number of Collective Pilgrimage to Mecca Departured From Sarolangun Regency By District and Sex, 2018**

Kecamatan <i>District</i>	Laki-laki <i>Male</i>	Perempuan <i>Female</i>	Jumlah <i>Total</i>
(1)	(2)	(3)	(4)
1. Batang Asai	5	4	9
2. Limun	7	11	18
3. Cermin Nan Gedang	0	0	0
4. Pelawan	15	20	35
5. Singkut	17	19	36
6. Sarolangun	27	32	59
7. Batin VIII	10	16	26
8. Pauh	1	2	3
9. Air Hitam	13	14	27
10. Mandiangin	3	2	5
<b>Jumlah/Total</b>	<b>98</b>	<b>120</b>	<b>218</b>

Sumber : Kemenag Kabupaten Sarolangun

Source : Ministry of Religious Affairs of Sarolangun Regency

**TABEL** 4.3.7 **Jumlah Jemah Haji Dari Kabupaten Sarolangun Yang Meninggal/Hilang Menurut Kecamatan dan Jenis Kelamin, 2018**  
**TABLE** 4.3.7 **Number of Collective Pilgrimage Dead/Lost by District and Sex, 2018**

Kecamatan <i>District</i>	Laki-laki <i>Male</i>	Perempuan <i>Female</i>	Jumlah <i>Total</i>
(1)	(2)	(3)	(4)
1. Batang Asai	-	-	-
2. Limun	-	-	-
3. Cermin Nan Gedang	-	-	-
4. Pelawan	1	-	1
5. Singkut	-	-	-
6. Sarolangun	-	-	-
7. Batin VIII	-	-	-
8. Pauh	-	-	-
9. Air Hitam	-	-	-
10. Mandiangin	-	-	-
<b>Jumlah/Total</b>	<b>1</b>	<b>-</b>	<b>1</b>

Sumber : Kemenag Kabupaten Sarolangun

Source : Ministry of Religious Affairs of Sarolangun Regency

**TABEL  
TABLE**

4.3.8

**Banyaknya Tanah Wakaf Menurut Kecamatan di Kabupaten Sarolangun, 2018**  
*Number of Religious Foundation Land by District, 2018*

Kecamatan <i>District</i>	Yg sdh mendapat Pengesahan agrarian <i>Legalized by Agrarian Affairs</i>		Yg blm mendapat Pengesahan agraria <i>Unlegalized by Agrarian Affairs</i>	
	Banyak Lokasi <i>Number of Location</i>	Luas (m <sup>2</sup> ) <i>Area Sq.M</i>	Banyak Lokasi <i>Number of Location</i>	Luas (m <sup>2</sup> ) <i>Area Sq.M</i>
(1)	(2)	(3)	(4)	(5)
1. Batang Asai	16	0,59	0	0
2. Limun	0	0	80	10
3. Cermin Nan Gedang	24	3,92	0	0
4. Pelawan	27	5,22	12	0,58
5. Singkut	37	14,28	51	10,28
6. Sarolangun	47	6,7	121	33,78
7. Batin VIII	31	5,19	51	44,22
8. Pauh	8	1,17	61	16
9. Air Hitam	4	0,63	106	7,54
10. Mandiangin	15	3,81	23	9,79
<b>Jumlah/Total</b>	<b>209</b>	<b>41,51</b>	<b>505</b>	<b>132,19</b>

**Tabel 4.3.8. Lanjutan/Continued**

Kecamatan <i>District</i>	Jumlah / Total	
	Banyak Lokasi <i>Number of Location</i>	Luas (m <sup>2</sup> ) <i>Area Sq.M</i>
(1)	(6)	(7)
1. Batang Asai	16	0,59
2. Limun	80	10
3. Cermin Nan Gedang	24	3,92
4. Pelawan	39	5,8
5. Singkut	88	24,56
6. Sarolangun	168	40,48
7. Batin VIII	82	49,41
8. Pauh	69	17,17
9. Air Hitam	110	8,17
10. Mandiangin	38	13,6
<b>Jumlah/Total</b>	<b>714</b>	<b>173,7</b>

Sumber : Kementerian Agama Kabupaten Sarolangun

Source : Ministry of Religious Affairs of Sarolangun Regency

**TABEL 4.3.9** Banyaknya Kecelakaan Lalu Lintas dan Jumlah Korban Menurut Jenis Perbulan di Wilayah Kabupaten Sarolangun, 2018  
**TABLE** Number of Traffict Accident and Victims by Month in Sarolangun Regency, 2018

Bulan <i>Month</i>	Jumlah Kecelakaan <i>Total Accidents</i>	Korban/Victim			
		Mati <i>Died</i>	Luka Berat <i>Serious Injuries</i>	Luka Ringan <i>Light Injuries</i>	Kerugian Materi <i>Material Loss (Rp.000)</i>
(1)	(2)	(3)	(4)	(5)	(6)
1. Januari	9	3	1	14	72.400.000
2. Pebruari	8	6	1	7	12.800.000
3. Maret	6	3	0	8	7.000.000
4. April	8	6	3	3	33.500.000
5. Mei	5	2	0	10	42.500.000
6. Juni	4	3	0	3	8.000.000.
7. Juli	4	4	0	1	26.500.000
8. Agustus	6	3	2	18	66.500.000
9. September	5	5	3	6	5.200.000
10. Oktober	4	3	2	2	37.700.000
11. November	7	5	2	5	25.500.000
12. Desember	6	1	3	1	58.500.000
<b>Jumlah/Total</b>	<b>72</b>	<b>44</b>	<b>17</b>	<b>78</b>	<b>396.100.000</b>

Sumber : POLRES Sarolangun

Source : Police Resort/Command of Sarolangun

**TABEL 4.3.10** Banyaknya Kecelakaan Lalu Lintas dan Jumlah Korban Menurut POLSEK dan Jenis di Wilayah Kabupaten Sarolangun, 2018  
**TABLE** *Number of Traffict Accident By Police Resort/ Command of Sarolangun Regency in, 2018*

Polsek	Jumlah Kecelakaan Total Accidents	Korban			
		Mati Dead	Luka Berat Serious Injuries	Luka Ringan Light Injuries	Kerugi an Materi Material Loss (Rp.000)
(1)	(2)	(3)	(4)	(5)	(6)
Polsek Batang Asai	-	-	-	-	-
Polsek Limun	-	-	-	-	-
Polsek Pelawan	5	-	5	11	41.500.000
Polsek Singkut	10	5	2	3	92.200.000
Polsek Sarolangun	23	10	3	20	98.500.000
Polsek Batin VIII	20	15	7	21	63.200.000
Polsek P a u h	8	8	-	12	42.900.000
Polsek Air Hitam	-	-	-	-	-
Polsek Mandiangin	7	6	-	11	58.500.000.
<b>Jumlah/Total</b>	<b>72</b>	<b>44</b>	<b>17</b>	<b>78</b>	<b>396.100.000</b>

Sumber : POLRES Sarolangun

Source : Police Resort/Command of Sarolangun

**TABEL 4.3.11** Banyaknya Kejahatan Menurut bulan di Wilayah Kabupaten Sarolangun, 2018  
**TABLE** Number of Crime by Month in Sarolangun Regency, 2018

Bulan <i>Month</i>	Kejahatan / <i>crimes</i>		
	Dilaporkan <i>Reported</i>	Diselesaikan <i>Settled</i>	Persentase <i>Percentage</i>
(1)	(2)	(3)	(4)
1. Januari	9	24	23
2. Pebruari	34	27	79
3. Maret	36	26	72
4. April	44	32	78
5. Mei	42	29	72
6. Juni	25	16	64
7. Juli	34	31	91
8. Agustus	28	27	96
9. September	21	18	85
10. Oktober	31	25	80
11. November	37	34	91
12. Desember	31	29	93
<b>Jumlah/Total</b>	<b>372</b>	<b>318</b>	<b>85</b>

Sumber : POLRES Sarolangun

Source : Police Resort/Command of Sarolangun



**TABEL 4.3.12** Banyaknya Pelanggaran Lalu Lintas Menurut bulan di Wilayah Kabupaten Sarolangun, 2018  
**TABLE** Number of Violations by Month in Sarolangun Regency, 2018

	Bulan Month	Pelanggaran		
		Dilaporkan Reported	Diselesaikan Settled	Persentase Percentage
	(1)	(2)	(3)	(4)
1.	Januari	610	610	100,00
2.	Pebruari	400	400	100,00
3.	Maret	153	153	100,00
4.	April	147	147	100,00
5.	Mei	45	45	100,00
6.	Juni	44	44	100,00
7.	Juli	91	91	100,00
8.	Agustus	144	144	100,00
9.	September	312	312	100,00
10.	Oktober	394	394	100,00
11.	November	1.157	1.157	100,00
12.	Desember	543	543	100,00
<b>Jumlah/Total</b>		<b>4.040</b>	<b>4.040</b>	<b>100,00</b>

Sumber : POLRES Sarolangun

Source : Police Resort/Command of Sarolangun

**TABEL 4.3.13** Banyaknya Personil/Anggota Polisi Menurut POLSEK di Wilayah Kabupaten Sarolangun, 2018  
**TABLE** *Number of Police Sarolangun Regency in 2018*

<b>Polsek</b>	<b>Jumlah Anggota</b>
(1)	(2)
Polsek Batang Asai	12
Polsek Limun	17
Polsek Pelawan	27
Polsek Singkut	NA
Polsek Sarolangun	23
Polsek Batin VIII	18
Polsek P a u h	19
Polsek Air Hitam	12
Polsek Mandiangin	21
Polres Sarolangun	233
<b>Jumlah/Total</b>	<b>382</b>

Sumber : POLRES Sarolangun

Source : *Police Resort/Command of Sarolangun*

Keterangan : *data tergabung dengan kec. Singkut*

**TABEL 4.3.14** Jumlah Narapidana Menurut Bulan di Lembaga Perasyarakatan Kelas III Kabupaten Sarolangun, 2018  
**TABLE** Number of Prisoners by Month in Rehabilitation Institute of Sarolangun Regency, 2018

Bulan Month	Dewasa Adult		Anak-Anak Child	
	Laki-Laki Male	Perempuan Female	Laki-Laki Male	Perempuan Female
(1)	(2)	(3)	(4)	(5)
1. Januari	202	3	4	0
2. Pebruari	207	2	7	0
3. Maret	228	2	8	0
4. April	226	4	7	0
5. Mei	239	4	5	0
6. Juni	240	4	6	0
7. Juli	225	4	6	0
8. Agustus	230	5	7	0
9. September	234	0	0	0
10. Oktober	235	0	0	0
11. November	246	1	1	0
12. Desember	261	1	7	0
<b>Jumlah/Total</b>	<b>2773</b>	<b>30</b>	<b>58</b>	<b>0</b>

Sumber : Lembaga Perasyarakatan Kabupaten Sarolangun  
 Source : Rehabilitation Institute of Sarolangun Regency

**TABEL 4.3.15** Jumlah Tahanan Menurut Bulan di Lembaga Perasyarakatan Kelas III Kabupaten Sarolangun, 2018  
**TABLE** Number of Prisoners by Month in Rehabilitation Institute of Sarolangun Regency, 2018

Bulan <i>Month</i>	Dewasa Adult		Anak-Anak Child	
	Laki-Laki <i>Male</i>	Perempuan <i>Female</i>	Laki-Laki <i>Male</i>	Perempuan <i>Female</i>
(1)	(2)	(3)	(4)	(5)
1. Januari	72	3	4	0
2. Pebruari	72	4	2	0
3. Maret	64	3	2	0
4. April	59	2	1	0
5. Mei	65	1	1	0
6. Juni	57	1	2	0
7. Juli	76	2	2	0
8. Agustus	73	1	1	0
9. September	73	2	0	0
10. Oktober	73	3	1	0
11. November	53	3	6	0
12. Desember	54	3	0	0
<b>Jumlah/Total</b>	<b>791</b>	<b>28</b>	<b>22</b>	<b>0</b>

Sumber : Lembaga Perasyarakatan Kabupaten Sarolangun  
 Source : Rehabilitation Institute of Sarolangun Regency

**TABEL 4.3.16** Jumlah Pengunjung Perputakaan Daerah Menurut Bulan di Kabupaten Sarolangun, 2018  
**TABLE** Number Library Visitors by Month of Sarolangun Regency, 2018

Bulan Month	Pengunjung Visitors		
	Member	Non Member	Jumlah
(1)	(2)	(3)	(4)
1. Januari	75	15	90
2. Pebruari	58	20	78
3. Maret	68	11	79
4. April	49	5	54
5. Mei	31	13	44
6. Juni	16	4	20
7. Juli	29	3	32
8. Agustus	47	7	54
9. September	95	26	121
10. Oktober	39	16	55
11. November	70	50	120
12. Desember	18	3	21
<b>Jumlah/Total</b>	<b>595</b>	<b>173</b>	<b>768</b>

Sumber : Dinas Perpustakaan dan Kearsipan Kabupaten Sarolangun  
 Source : Library and Filling Services of Sarolangun Regency

**TABEL 4.3.17** Jumlah Koleksi Bahan Pustaka di Perpustakaan Kabupaten Sarolangun, 2018  
**TABLE** Number Library Collection in Sarolangun Regency, 2018

<b>Bulan</b> <i>Month</i>	<b>Jumlah Buku</b>
(1)	(2)
1. Koleksi Tercetak	
- Buku Bacaan Fiksi	378
- Buku Bacaan Non Fiksi	226
- Buku Bacaan Fiksi Ilmiah	-
- Laporan Penelitian	-
- Jurnal	-
- Handbook	-
- Buku Teks	-
- PETA	-
- Gambar	-
- Brosur	-
- Pamflet	-
2. Koleksi Non Cetak	
- Film	-
- Mikrofilm	-
- Mikrofis	-
- Kaset	-
- Koleksi Digital	-
<b>Jumlah/Total</b>	<b>604</b>

Sumber : Dinas Perpustakaan dan Kearsipan Kabupaten Sarolangun

Source : Library and Filling Services of Sarolangun Regency

<https://sarolangunkab.bps.go.id>

# 5

## Pertanian, Peternakan dan Perikanan

*Agriculture, Livestock and  
Fishery*







**PENJELASAN TEKNIS**

1. **Lahan sawah** adalah lahan pertanian yang berpetak-petak dan dibatasi oleh pematang (galengan), saluran untuk menahan/ menyalurkan air, yang biasanya ditanami padi sawah tanpa memandang dari mana diperoleh atau status lahan tersebut. Lahan yang dimaksud termasuk lahan yang terdaftar di Pajak Bumi Bangunan, Iuran Pembangunan Daerah, lahan bengkok, lahan serobotan, lahan rawa yang ditanami padi dan lahan bekas tanaman tahunan yang telah dijadikan sawah, baik yang ditanami padi, palawija atau tanaman semusim lainnya.

**Tegal/Kebun** adalah lahan pertanian bukan sawah (lahan kering) yang ditanami tanaman semusim atau tahunan dan terpisah dengan halaman sekitar rumah serta penggunaannya tidak berpindah pindah.

**TECHNICAL NOTES**

1. **Wetland** is agricultural land that separated by small dykes to resist water, where the main crop is usually wetland paddy without considering where it is got from or the status of the land. It includes the land that is registered at land income tax office, regional development contribution, 'bengkok' land, illegal ownership, swamps for rice cultivation, and annual crop land mark that has been used as rice field, which are both planted with paddy, secondary crops or the other seasonal crops.

**Dry field/Garden** is an dryland (unirrigated land) which is planted with seasonal or annual crops and separately from the yard around the house without shifting

2. **Ladang/Huma** adalah lahan pertanian bukan sawah (lahan kering) yang biasanya ditanami tanaman semusim dan penggunaannya hanya semusim atau dua musim, kemudian akan ditinggalkan bila sudah tidak subur lagi (berpindah-pindah). Kemungkinan lahan ini beberapa tahun kemudian akan dikerjakan kembali jika sudah subur.
  3. **Lahan yang sementara tidak diusahakan** adalah lahan yang biasanya diusahakan tetapi untuk sementara (lebih dari 1 (satu) tahun tetapi kurang dari atau sama dengan 2 (dua) tahun) tidak diusahakan, termasuk lahan sawah yang tidak diusahakan selama lebih dari 2 (dua) tahun.
  4. Data pokok tanaman pangan yang dikumpulkan adalah luas panen dan produktivitas (hasil per hektar). Produksi tanaman pangan merupakan hasil perkalian antara luas panen dengan produktivitas.
2. ***Unirrigated agricultural field /Shifting cultivation land is dryland (unirrigated land) that usually is cultivated for seasonal crops and utilized only for one or two seasons, then it will be left when it is not fertile (shifting). Maybe, this land will be used again in a few years if it has been fertile.***
  3. ***Temporarily unused land is land that is regularly used but temporarily (more than a year but less or equal than two years) is unused, it includes wetland that is not cultivated more than two years.***
  4. ***The main food crops data collected consists of harvested area and productivity (yield per hectare). Food crops production is generated by harvested area multiplied by productivity. The***

Pengumpulan data luas panen dilakukan setiap bulan dengan pendekatan area kecamatan di seluruh wilayah Indonesia. Pengumpulan data produktivitas dilakukan melalui pengukuran langsung pada plot ubinan berukuran 2½ m x 2½ m. Pengumpulan data produktivitas dilakukan setiap subround (empat bulanan) pada waktu panen petani.

*harvested area data is collected every month using sub district area approach in all sub district in Indonesia. The productivity data collection is conducted by a direct measurement in 2½m x 2½m crop cutting plot. The productivity measurement is conducted in every subround (four monthly) at the time when farmers are harvesting their crops.*

5. Data produksi padi dan palawija yang disajikan adalah dalam kualitas: gabah kering giling (padi), pipilan kering (jagung), biji kering (kedelai dan kacang tanah), dan umbi basah (ubi kayu dan ubi jalar).

5. *Production of paddy and secondary crops data are presented in the form of: dry unhusked rice (paddy), dry loose maize (maize), dry shells crops (soybeans and peanuts), and fresh roots (cassava and sweet potatoes).*

**6. Tanaman sayuran dan buah-buahan semusim**

Tanaman sayuran semusim adalah tanaman sumber vitamin, garam mineral dan lain-lain yang dikonsumsi dari bagian tanaman yang berupa daun, bunga, buah, dan umbinya, yang berumur

**6. Seasonal vegetable and fruit plants**

*Seasonal vegetable plants are plants which are the sources of vitamin, mineral salt, etc, consumed from the part of the plant in the form of leaf, flower, fruit, and root with the age of less*

kurang dari satu tahun.

**Tanaman buah-buahan semusim** adalah tanaman sumber vitamin, garam mineral, dan lain-lain yang dikonsumsi dari bagian tanaman yang berupa buah, berumur kurang dari satu tahun, tidak berbentuk pohon/rumpun tetapi menjalar dan berbatang lunak.

7. **Tanaman buah-buahan dan sayuran tahunan**

**Tanaman buah-buahan tahunan** adalah tanaman sumber vitamin, garam mineral, dan lain-lain yang dikonsumsi dari bagian tanaman yang berupa buah dan merupakan tanaman tahunan.

**Tanaman sayuran tahunan** adalah tanaman sumber vitamin, garam mineral, dan lain-lain yang dikonsumsi dari bagian tanaman yang berupa daun dan atau buah yang berumur lebih dari satu tahun.

8. **Tanaman biofarmaka** adalah tanaman yang bermanfaat

*than one year.*

**Seasonal fruit plants** are plants which are the sources of vitamin, mineral salt, etc, consumed from the part of the plant in the form of fruits. These plants are creeps with the age of less than one year.

7. **Annual fruit and vegetable plants**

**Annual fruit plants** are plants which are the sources of vitamin, contained mineral salt, etc, consumed from the part of plant in the form of fruit and more than one year of age.

**Annual vegetable plants** are plants which are the sources of vitamin, contained mineral salt, etc, consumed from the part of the plant in the form of vegetable and more than one year of age.

- untuk obat-obatan, kosmetik, dan kesehatan yang dikonsumsi atau digunakan dari bagian-bagian tanaman seperti daun, batang, buah, umbi (rimpang) ataupun akar.
8. **Medicinal plants** are plants which are useful for medicine. It is consumed from part of the plant such as leaf, flower, fruit, tuber, and root.
9. **Tanaman hias** adalah tanaman yang mempunyai nilai keindahan baik bentuk, warna daun, tajuk maupun bunganya, sering digunakan untuk penghias pekarangan dan lain sebagainya.
9. **Ornamental plants** are plants which have a beauty value, either in shape, colour of leaf or crown of flower, and they are often used as a yard decorator.
10. **Luas panen tanaman hortikultura** adalah luas tanaman sayuran, buah-buahan, biofarmaka, dan tanaman hias yang diambil hasilnya/dipanen pada periode pelaporan.
10. **Harvested area of horticulture** is area which vegetable, fruit, medicinal and ornamental plant of crop harvested during the period of report.
11. **Luas panen untuk tanaman sayuran** adalah luas tanaman yang dipanen sekaligus/habis/dibongkar dan luas tanaman yang dipanen berkali-kali (lebih dari satu kali)/belum habis.
11. **Harvested area of vegetables** is area of entirely plant harvested/demolished and plant harvested several times/undemolished.
- Entirely plants harvested/demolished** are plants usually harvested once and demolished

adalah tanaman yang sehabis panen langsung dibongkar/dicabut, terdiri dari bawang merah, bawang putih, bawang daun, kentang, kol/kubis, kembang kol, petsai/sawi, wortel, lobak, dan kacang merah.

**Tanaman yang dipanen berkali-kali (lebih dari satu kali)/belum habis** adalah tanaman yang pemanenannya lebih dari satu kali dan biasanya dibongkar apabila panen terakhir sudah tidak memadai lagi, terdiri dari: kacang panjang, cabe besar, cabe rawit, jamur, tomat, terung, buncis, ketimun, labu siam, kangkung, bayam, melon, semangka, dan blewah.

12. Produksi hortikultura adalah hasil menurut bentuk produk dari setiap tanaman sayuran, buah-buahan, biofarmaka dan tanaman hias yang diambil berdasarkan luas yang dipanen/tanaman yang menghasilkan pada bulan/triwulan laporan.

*to be substituted by other plants, consisting of: shallots, garlic, leeks, potato, cabbage, cauli flower, mustard green, carrots, chinese radish, and red kidney beans.*

***Plants harvested several times/undemolished*** are plants usually harvested more than once and demolished in the case that the last harvest was economically not profitable. They consist of : yard long beans, chili, small chili, mushroom, tomatoes, egg plant, french beans, cucumber, pumpkin/chajota, swamp cabbage, spinach, melon, watermelon, and blewah .

12. *Horticulture production is the standard production quantity form of vegetable, fruit, medicinal and ornamental plant based on harvested area/the number of production plants reported monthly/ quarterly.*

**ULASAN****DESCRIPTION**

## 1. Tanaman Pangan

**Padi** : Produksi padi di Kabupaten sarolangun tahun 2018 sebanyak 52.079 ton, bila dibandingkan dengan 2017 mengalami Peningkatan sebesar 21%.

**Palawija** : Produksi palawija seperti Jagung, Ketela Pohon dan Ketela Rambat dari tahun 2013 – 2018 dapat dilihat pada tabel 5.1.7 - 5.1.12

## 2. Peternakan.

Populasi ternak tahun 2018 di Kabupaten Sarolangun adalah sebagai berikut :

Sapi .. ekor, Kerbau .. ekor, Kambing .. ekor, Domba .. ekor, sedangkan populasi ternak unggas adalah .. ekor dengan rincian : itik .. ekor, Ayam Kampung .. ekor, Ayam Pedaging .. ekor. Jika dibandingkan dengan tahun 2017, maka populasi Unggas ini mengalami peningkatan sebesar ..%.

1. *Food Crops*

*Paddy* : *rice production in Sarolangun Regency in 2018 is 25.079 ton, by means, increase 21 % compare to 2017.*

*Horticultural* : *on 2013-2018 period horticultural production such as maize, cassava and sweet potatoes for further details is shown on table 5.1.7 - 5.1.12*

2. *Poultry*

*The amount of poultry in Sarolangun Regency in 2018 as follows :*

*Cow .., Buffalo .., Goat .., Sheep .. and animal husbandry .. with details : Duck .. Free Range Chicken .., Broiler .., increase ..% compare to 2017 husbandry.*



3. Perikanan

Produksi perikanan darat (kolam, keramba, sawah) di Kabupaten Sarolangun tahun 2018 adalah .. ton, ada peningkatan bila dibandingkan dengan tahun sebelumnya sebesar .. %

3. Fishery

*There are ..ton of fishery product in Sarolangun Regency, increase ..% compare to previous year.*

<https://sarolangunkab.bps.go.id>

**GAMBAR**  
**PICTURE** 6

**Produksi padi Menurut Kecamatan di Kabupaten Sarolangun, 2018**  
*Harvest Production by District in Sarolangun Regency, 2018*

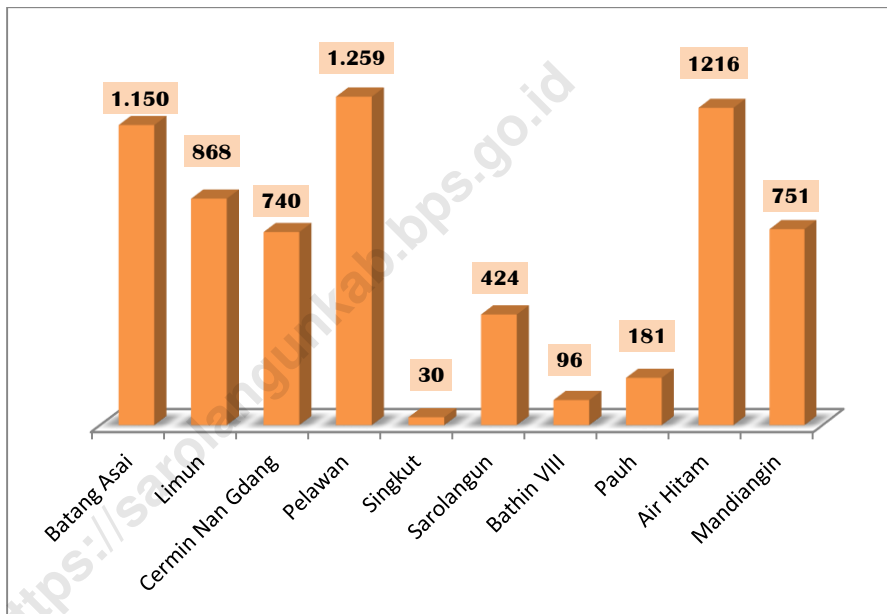

5.1 Tanaman Pangan/Food Crops

**TABEL** 5.1.1. **Luas Panen, Produksi, dan Produktivitas Padi Menurut Kecamatan (ha), 2018**  
**TABLE** 5.1.1. **Harvest Area, Production, and Productivity of Paddy by District (ha), 2018**

Kecamatan <i>District</i>	Luas Panen (ha) <i>Harvest Area</i> (ha)	Produksi (ton) <i>Production (ton)</i>	Produktivitas (kw/ha) <i>Productivity</i> (kw/ha)
(1)	(2)	(3)	(4)
1. Batang Asai	NA	NA	NA
2. Limun	NA	NA	NA
3. Cermin Nan Gedang	NA	NA	NA
4. Pelawan	NA	NA	NA
5. Singkut	NA	NA	NA
6. Sarolangun	NA	NA	NA
7. Batin VIII	NA	NA	NA
8. Pauh	NA	NA	NA
9. Air Hitam	NA	NA	NA
10. Mandiangin	NA	NA	NA
Jumlah	15.216	52.079	34,23

Sumber: BPS, Laporan Statisti Pertanian (SP) Tanaman Pangan  
 Source : BPS, Agriculture Statistic Report of Food Crops

**TABEL 5.1.2. Produksi Padi Setara Beras Menurut Kecamatan (ha), 2018**  
**TABLE Rice Equivalent Production by District (ha), 2018**

Kecamatan <i>District</i>	Produksi Padi (ton GKG) <i>Paddy Production (ton GKG)</i>	Produksi Padi Setara Beras (ton) <i>Rice Equivalent Production (ton)</i>
(1)	(2)	(3)
1. Batang Asai	NA	NA
2. Limun	NA	NA
3. Cermin Nan Gedang	NA	NA
4. Pelawan	NA	NA
5. Singkut	NA	NA
6. Sarolangun	NA	NA
7. Batin VIII	NA	NA
8. Pauh	NA	NA
9. Air Hitam	NA	NA
10. Mandiangin	NA	NA
Jumlah	NA	NA

*Sumber: BPS, Laporan Statisti Pertanian (SP) Tanaman Pangan*  
*Source : BPS, Agriculture Statistic Report of Food Crops*

**TABEL 5.1.3. Produksi Jagung dan Kedelai Menurut Kecamatan (ha), 2018**  
**TABLE Production of Maize and Soybeans by District (ha), 2018**

Kecamatan <i>District</i>	Produksi Jagung (ton) <i>Maize Production (ton)</i>	Produksi Kedelai (ton) <i>Soybeans Production (ton)</i>
(1)	(2)	(3)
1. Batang Asai	NA	NA
2. Limun	NA	NA
3. Cermin Nan Gedang	NA	NA
4. Pelawan	NA	NA
5. Singkut	NA	NA
6. Sarolangun	NA	NA
7. Batin VIII	NA	NA
8. Pauh	NA	NA
9. Air Hitam	NA	NA
10. Mandiangin	NA	NA
Jumlah	4.005	369

1Sumber: BPS, Laporan Statisti Pertanian (SP) Tanaman Pangan  
 Source : BPS, Agriculture Statistic Report of Food Crops

**TABEL**  
**TABLE** 5.1.4.

**Luas Lahan Sawah dan Bukan Sawah di Kabupaten Sarolangun Menurut Kecamatan, 2018**  
**Wet Rice Field and Non Wet Rice Field Area in Sarolangun Regency by District, 2018**

Kecamatan <i>District</i>	Lahan Sawah <i>Field Rice (Ha)</i>	Bukan Lahan Sawah <i>Non Rice Field (Ha)</i>		Jumlah <i>Total (Ha)</i>
		Lahan Kering <i>Dry Land</i>	Lainnya <i>Others</i>	
(1)	(2)	(3)	(4)	(5)
1. Batang Asai	1.150	81.631	1.717	84.498
2. Limun	868	45.945	11.735	58.548
3. Cermin Nan Gedang	740	29.786	954	31.480
4. Pelawan	1.259	28.076	5.265	34.600
5. Singkut	30	49.885	7.318	57.233
6. Sarolangun	424	22.921	8.220	31.565
7. Batin VIII	96	47.234	2.470	49.800
8. Pauh	181	83.745	9.107	93.033
9. Air Hitam	1.216	89.286	22.517	113.019
10. Mandiangin	751	49.396	13.477	63.624
Jumlah	6.715	527.905	82.780	617.400

Sumber : Dinas Pertanian Kabupaten Sarolangun

Source : Agricultural Extension Service of Sarolangun Regency

**TABEL** 5.1.5. **Luas Lahan Sawah di Kabupaten Sarolangun Menurut Kecamatan, 2018**  
**TABLE** 5.1.5. **Wet Rice Field Area in Sarolangun Regency by District, 2018**

Kecamatan <i>District</i>	Irigasi Teknis <i>Technical Irrigation</i> (Ha)	Irigasi Setengah Technic <i>Semi Technical Irrigation</i> (Ha)	Irigasi Sederhana <i>Simple Irrigation</i> (Ha)
(1)	(2)	(3)	(4)
1. Batang Asai	0	535	227
2. Limun	0	483	-
3. Cermin Nan Gedang	0	0	74
4. Pelawan	0	0	0
5. Singkut	0	0	0
6. Sarolangun	0	160	0
7. Batin VIII	0	0	0
8. Pauh	0	0	0
9. Air Hitam	0	405	25
10. Mandiangin	0	0	0
Jumlah	0	1.583	326

Tabel 5.1.5. Lanjutan/*Continued*

Kecamatan <i>District</i>	Tadah Hujan <i>Cistern</i> (Ha)	Lainnya <i>Others</i> (Ha)	Jumlah <i>Total</i> (Ha)
(1)	(5)	(6)	(7)
1. Batang Asai	360	28	388
2. Limun	291	-	291
3. Cermin Nan Gedang	524	142	666
4. Pelawan	597	662	1.259
5. Singkut	30	-	30
6. Sarolangun	188	-	188
7. Batin VIII	60	36	96
8. Pauh	32	143	175
9. Air Hitam	686	90	776
10. Mandiangin	-	-	-
Jumlah	2.768	1.101	3.869

Sumber : Dinas Pertanian Kabupaten Sarolangun

Source : *Agricultural Extension Service of Sarolangun Regency*



**\*TABEL** 5.1.6. **Luas Penggunaan Bukan Lahan Sawah di Kabupaten Sarolangun Menurut Kecamatan dan Jenis, 2018**  
**TABLE** 5.1.6. **Non Wet Rice Field Utilization in Sarolangun Regency by District, 2018**

Kecamatan <i>District</i>	Untuk Bangunan <i>House Construction &amp; Surrounding</i> (Ha)	Tegal/Huma/ Ladang <i>Dry Land / Garden/ Crap Cultivation</i> (Ha)	Padang Rumput <i>Meadows</i> (Ha)	TAMBAK <i>Fish Pond</i> (Ha)
(1)	(2)	(3)	(4)	(5)
1. Batang Asai				
2. Limun				
3. Cermin Nan Gedang				
4. Pelawan				
5. Singkut				
6. Sarolangun				
7. Batin VIII				
8. Pauh				
9. Air Hitam				
10. Mandiangin				
Jumlah				

Tabel 5.1.6. Lanjutan/*Continued*

Kecamatan <i>District</i>	Kolam/ Empang <i>Pond</i> (Ha)	Tak diusahakan <i>Idle Land</i> (Ha)	Tanah utk Tanaman Kayu <sup>2</sup> -an <i>Timber Land</i> (Ha)	HUTAN NEGARA <i>Estate</i> <i>Forest</i> (Ha)	Lainnya <i>Others</i> (Ha)
(1)	(6)	(7)	(8)	(9)	(10)
1. Batang Asai					
2. Limun					
3. Cermin Nan Gedang					
4. Pelawan					
5. Singkut					
6. Sarolangun					
7. Batin VIII					
8. Pauh					
9. Air Hitam					
10. Mandiangin					
<b>Jumlah</b>					

Sumber : Dinas Pertanian Kabupaten Sarolangun

Source : *Agricultural Extension Service of Sarolangun Regency*

\*Ket : data tidak diberikan

**Luas Panen, Produksi dan Rata-rata Produksi Ketela Pohon Menurut Kecamatan di Kabupaten Sarolangun, 2018**

**\*TABEL 5.1.7.**  
**TABLE**

*Harvest Production and Average Production Area of Cassava by District in Sarolangun Regency, 2018*

<b>Kecamatan District</b>	<b>Luas Panen Harvest Area (Ha)</b>	<b>Produksi Pro duction (Ton)</b>	<b>Rata-rata Produksi Average Production (Ton/Ha)</b>
(1)	(2)	(3)	(4)
1. Batang Asai			
2. Limun			
3. Cermin Nan Gedang			
4. Pelawan			
5. Singkut			
6. Sarolangun			
7. Batin VIII			
8. Pauh			
9. Air Hitam			
10. Mandiangin			
<b>Jumlah/Total</b>			

Sumber : Dinas Pertanian Kabupaten Sarolangun

Source : Agricultural Extension Service of Sarolangun Regency

\*Ket : data todak diberikan

**\*TABEL 5.1.8. Luas Panen, Produksi dan Rata-rata Produksi Kacang Tanah Menurut Kecamatan di Kabupaten Sarolangun, 2018**  
**TABLE Harvest Production and Average Production Area of Peanuts by District in Sarolangun Regency, 2018**

Kecamatan <i>District</i>	Luas Panen <i>Harvest Area</i> (Ha)	Produksi <i>Production</i> (Ton)	Rata-rata Produksi <i>Average Production</i> (Ton/Ha)
(1)	(2)	(3)	(4)
1. Batang Asai			
2. Limun			
3. Cermin Nan Gedang			
4. Pelawan			
5. Singkut			
6. Sarolangun			
7. Batin VIII			
8. Pauh			
9. Air Hitam			
10. Mandiangin			
<b>Jumlah 2018</b>			

Sumber : Dinas Pertanian Kabupaten Sarolangun

Source : *Agricultural Extension Service of Sarolangun Regency*

\*Ket : data tidak diberikan

**\*TABEL 5.1.9. Luas Panen, Produksi dan Rata-rata Produksi Kacang Hijau Menurut Kecamatan di Kabupaten Sarolangun, 2018**  
**TABLE Harvest Production and Average Production Area of Mung Bean by District in Sarolangun Regency, 2018**

Kecamatan <i>District</i>	Luas Panen <i>Harvest Area</i> (Ha)	Produksi <i>Pro duction</i> (Ton)	Rata-rata Produksi <i>Average Production</i> (Ton/Ha)
(1)	(2)	(3)	(4)
1. Batang Asai			
2. Limun			
3. Cermin Nan Gedang			
4. Pelawan			
5. Singkut			
6. Sarolangun			
7. Batin VIII			
8. Pauh			
9. Air Hitam			
10. Mandiangin			
<b>Jumlah 2018</b>			

Sumber : Dinas Pertanian Kabupaten Sarolangun  
 Source : Agricultural Extension Service of Sarolangun Regency  
 \*Ket : data tidak diberikan

## 5.2 Holtikultura/Horticulture

**TABEL** 5.2.1. Luas Panen Tanaman Sayuran Menurut Kecamatan dan Jenis Tanaman (ha), 2017-2018  
**TABLE** 5.2.1. *Harvest Area of Vegetables by District and Kind of Plant (ha), 2017-2018*

Kecamatan <i>District</i>	Bawang Merah <i>Shallot</i>		Cabai <i>Chili</i>	
	2017	2018	2017	2018
(1)	(2)	(3)	(4)	(5)
1. Batang Asai	0	0	67	78
2. Limun	0	0	20	12
3. Cermin Nan Gedang	0	0	13	7
4. Pelawan	0	0	48	34
5. Singkut	0	0	26	10
6. Sarolangun	0	0	60	30
7. Batin VIII	0	0	23	10
8. Pauh	0	0	22	15
9. Air Hitam	0	0	36	18
10. Mandiangin	0	0	36	26
Sarolangun	0	0	351	240

Tabel 5.2.1. Lanjutan/*Continued*

Kecamatan <i>District</i>	Kentang <i>Potato</i>		Kubis <i>Cabbage</i>	
	2017	2018	2017	2018
(1)	(2)	(3)	(4)	(5)
1. Batang Asai	0	0	0	0
2. Limun	0	0	0	0
3. Cermin Nan Gedang	0	0	0	0
4. Pelawan	0	0	0	0
5. Singkut	0	0	0	0
6. Sarolangun	0	0	0	0
7. Batin VIII	0	0	0	0
8. Pauh	0	0	0	0
9. Air Hitam	0	0	0	0
10. Mandiangin	0	0	0	0
Sarolangun	0	0	0	0

Tabel 5.2.1. Lanjutan/*Continued*

Kecamatan <i>District</i>	Petsai <i>Chinese Cabbage</i>		Tomat <i>Tomato</i>		Wortel <i>Carrot</i>	
	2017	2018	2017	2018	2017	2018
(1)	(2)	(3)	(4)	(5)	(4)	(5)
1. Batang Asai	0	0	7	–	0	0
2. Limun	0	0	–	2	0	0
3. Cermin Nan Gedang	0	0	–	–	0	0
4. Pelawan	0	0	8	9	0	0
5. Singkut	0	0	9	5	0	0
6. Sarolangun	0	0	1	–	0	0
7. Batin VIII	0	0	4	–	0	0
8. Pauh	0	0	–	–	0	0
9. Air Hitam	0	0	10	–	0	0
10. Mandiangin	0	0	–	–	0	0
Sarolangun	0	0	39	16	0	0

Sumber : BPS, Statistik Pertanian Holtikultura SPH-SBS

Source : BPS, Agricultural Statistic for Holticulture SPH-SBS



**TABEL** 5.2.2. **Produksi Tanaman Sayuran Menurut Kecamatan dan Jenis Tanaman (ha), 2017-2018**  
**TABLE** 5.2.2. **Production of Vegetables by District and Kind of Plant (ha), 2017-2018**

Kecamatan <i>District</i>	Bawang Merah <i>Shallot</i>		Cabai <i>Chili</i>	
	2017	2018	2017	2018
(1)	(2)	(3)	(4)	(5)
1. Batang Asai	0	0	1.015	676
2. Limun	0	0	151	189
3. Cermin Nan Gedang	0	0	184	139
4. Pelawan	0	0	546	290
5. Singkut	0	0	288	57
6. Sarolangun	0	0	1.269	180
7. Batin VIII	0	0	356	84
8. Pauh	0	0	260	44
9. Air Hitam	0	0	440	310
10. Mandiangin	0	0	592	319
Sarolangun	0	0	5.101	2.288

Tabel 5.2.2. Lanjutan/*Continued*

Kecamatan <i>District</i>	Kentang <i>Potato</i>		Kubis <i>Cabbage</i>	
	2017	2018	2017	2018
(1)	(2)	(3)	(4)	(5)
1. Batang Asai	0	0	0	0
2. Limun	0	0	0	0
3. Cermin Nan Gedang	0	0	0	0
4. Pelawan	0	0	0	0
5. Singkut	0	0	0	0
6. Sarolangun	0	0	0	0
7. Batin VIII	0	0	0	0
8. Pauh	0	0	0	0
9. Air Hitam	0	0	0	0
10. Mandiangin	0	0	0	0
Sarolangun	0	0	0	0

**Tabel 5.2.2. Lanjutan/Continued**

Kecamatan <i>District</i>	Petsai <i>Chinese Cabbage</i>		Tomat <i>Tomato</i>		Wortel <i>Carrot</i>	
	2017	2018	2017	2018	2017	2018
(1)	(2)	(3)	(4)	(5)	(4)	(5)
1. Batang Asai	0	0	78	0	0	0
2. Limun	0	0	0	6	0	0
3. Cermin Nan Gedang	0	0	0	0	0	0
4. Pelawan	0	0	111	20	0	0
5. Singkut	0	0	72	12	0	0
6. Sarolangun	0	0	12	0	0	0
7. Batin VIII	0	0	36	0	0	0
8. Pauh	0	0	0	0	0	0
9. Air Hitam	0	0	65	0	0	0
10. Mandiangin	0	0	0	0	0	0
Sarolangun	0	0	374	38	0	0

Sumber : BPS, Statistik Pertanian Holtikultura SPH-SBS

Source : BPS, Agricultural Statistic for Holticulture SPH-SBS

**TABEL** 5.2.3. **Luas Panen Tanaman Sayuran dan Buah-Buahan Semusim Menurut Jenis Tanaman (ha), 2015-2018**  
**TABLE** 5.2.3. **Harvest Area of Seasonal Vegetables and Fruits by Kind of Plant (ha), 2015-2018**

Jenis Tanaman <i>Kind of Plants</i>	2015	2016	2017	2018
(1)	(3)	(4)	(5)	(6)
Sayuran/ Vegetables	...	...	...	...
Bawang Daun/ Wlech Onion	NA	NA	0	0
Bawang Merah/ Shallot	NA	NA	0	0
Bawang Putih/ Garlic	NA	NA	0	0
Bayam/ Spinach	NA	NA	110	71
Buncis/ Green Bean	NA	NA	0	0
Cabai Besar/ Chili (Capsicum Annum)	NA	NA	184	102
Cabai Rawit/ Chili (Capsicum Frutescens)	NA	NA	167	138
Cabai/ Chili	NA	NA	351	240
Jamur/ Mushroom	NA	NA	0	0
Kacang Merah/ Red Bean	NA	NA	0	0
Kacang Panjang/ Yardlong Bean	NA	NA	170	116
Kangkung/ Kangkong	NA	NA	144	89
Kembang Kol/ Cauliflower	NA	NA	0	0
Kentang/ Potato	NA	NA	0	0
Ketimun/ Cucumber	NA	NA	86	77
Kubis/ Cabbage	NA	NA	0	0
Labu Siam/ Chayote	NA	NA	0	0
Lobak/ Radish	NA	NA	0	0
Paprika/ Bell Pepper	NA	NA	0	0
Petsai/ Chinese Cabbage	NA	NA	0	0
Terung/ Eggplant	NA	NA	106	89
Tomat/ Tomato	NA	NA	39	16
Wortel/ Carrot	NA	NA	0	0
Buah-buahan/ Fruits	...	...	...	...
Blewah/ Cantaloupe	NA	NA	0	0
Melon/ Melon	NA	NA	0	1
Semangka/ Watermelon	NA	NA	51	69
Stroberi/ Strawberry	NA	NA	0	0

Sumber : BPS, Statistik Pertanian Holtikultura SPH-SBS

Source : BPS, Agricultural Statistic for Holticulture SPH-SBS

**TABEL** 5.2.4. **Produksi Tanaman Sayuran dan Buah-Buahan Semusim Menurut Jenis Tanaman (kw), 2015-2018**  
**TABLE** 5.2.4. **Production of Seasonal Vegetables and Fruits by Kind of Plant (ha), 2015-2018**

Jenis Tanaman <i>Kind of Plants</i>	2015	2016	2017	2018
(1)	(3)	(4)	(3)	(4)
Sayuran/ Vegetables	...	...	...	...
Bawang Daun/ Wlech Onion	NA	NA	0	0
Bawang Merah/ Shallot	NA	NA	0	0
Bawang Putih/ Garlic	NA	NA	0	0
Bayam/ Spinach	NA	NA	827	232
Buncis/ Green Bean	NA	NA	0	0
Cabai Besar/ Chili (Capsicum Annum)	NA	NA	2.595	1.053
Cabai Rawit/ Chili (Capsicum Frutescens)	NA	NA	2.506	1.235
Cabai/ Chili	NA	NA	5.101	2.288
Jamur/ Mushroom	NA	NA	0	0
Kacang Merah/ Red Bean	NA	NA	0	0
Kacang Panjang/ Yardlong Bean	NA	NA	1.883	802
Kangkung/ Kangkong	NA	NA	1.070	355
Kembang Kol/ Cauliflower	NA	NA	0	0
Kentang/ Potato	NA	NA	0	0
Ketimun/ Cucumber	NA	NA	653	600
Kubis/ Cabbage	NA	NA	0	0
Labu Siam/ Chayote	NA	NA	0	0
Lobak/ Radish	NA	NA	0	0
Paprika/ Bell Pepper	NA	NA	0	0
Petsai/ Chinese Cabbage	NA	NA	0	0
Terung/ Eggplant	NA	NA	1.369	795
Tomat/ Tomato	NA	NA	374	38
Wortel/ Carrot	NA	NA	0	0
Buah-buahan/ Fruits	...	...	...	...
Blewah/ Cantaloupe	NA	NA	0	0
Melon/ Melon	NA	NA	0	2
Semangka/ Watermelon	NA	NA	1.127	1.483
Stroberi/ Strawberry	NA	NA	0	0

Sumber : BPS, Statistik Pertanian Holtikultura SPH-SBS

Source : BPS, Agricultural Statistic for Holticulture SPH-SBS

**TABEL** 5.2.5. **Luas Panen Tanaman Biofarmaka Menurut Kecamatan dan Jenis Tanaman (m<sup>2</sup>) 2017-2018**  
**TABLE** 5.2.5. **Harvested Area of Medicinal Plants by District and Kin of Plants, 2017-2018**

Kecamatan <i>District</i>	Jahe <i>Ginger</i>		Laos/Lengkuas <i>Galanga</i>	
	2017	2018	2017	2018
(1)	(2)	(3)	(4)	(5)
1. Batang Asai	100	10	0	90
2. Limun	0	0	0	0
3. Cermin Nan Gedang	0	0	0	0
4. Pelawan	5.300	3.200	9.000	11.000
5. Singkut	25	45	0	0
6. Sarolangun	8.500	1.700	4.500	1.940
7. Batin VIII	73	52	22	18
8. Pauh	64	54	42	0
9. Air Hitam	0	0	0	0
10. Mandiangin	292	270	33	30
Sarolangun	14.354	5.331	13.597	13.078

**Tabel 5.2.5. Lanjutan/Continued**

Kecamatan <i>District</i>	Kencur <i>East Indian Galangal</i>		Kunyit <i>Turmeric</i>	
	2017	2018	2017	2018
(1)	(2)	(3)	(4)	(5)
1. Batang Asai	160	0	0	55
2. Limun	0	0	0	0
3. Cermin Nan Gedang	0	0	0	0
4. Pelawan	8.100	1.000	9.500	12.300
5. Singkut	–	–	–	–
6. Sarolangun	1.500	1.800	14.500	3.000
7. Batin VIII	93	56	68	44
8. Pauh	78	38	91	51
9. Air Hitam	0	0	0	0
10. Mandiangin	5	3	68	48
<b>Sarolangun</b>	<b>9.936</b>	<b>11.897</b>	<b>24.227</b>	<b>15.498</b>

Sumber : BPS, Statistik Pertanian Holtikultura SPH-TBF

Source : BPS, Agricultural Statistic for Holticulture SPH-TBF

**TABEL 5.2.6. Produksi Tanaman Biofarmaka Menurut Kecamatan dan Jenis Tanaman (m2) 2017-2018**  
**TABLE 5.2.6. Production of Medicinal Plants by District and Kinf of Plants, 2017-2018**

Kecamatan <i>District</i>	Jahe <i>Ginger</i>		Laos/Lengkuas <i>Galanga</i>	
	2017	2018	2017	2018
(1)	(2)	(3)	(4)	(5)
1. Batang Asai	176	10	0	90
2. Limun	0	0	0	0
3. Cermin Nan Gedang	0	0	0	0
4. Pelawan	14.200	3.200	100.600	11.000
5. Singkut	25	45	0	0
6. Sarolangun	33.000	1.700	19.600	1.940
7. Batin VIII	116	52	140	18
8. Pauh	131	54	152	0
9. Air Hitam	0	0	0	0
10. Mandiangin	302	270	98	30
Sarolangun	47.950	5.331	120.590	13.078



**Tabel 5.2.6. Lanjutan/Continued**

Kecamatan <i>District</i>	Kencur <i>East Indian Galangal</i>		Kunyit <i>Turmeric</i>	
	2017	2018	2017	2018
(1)	(2)	(3)	(4)	(5)
1. Batang Asai	600	0	0	55
2. Limun	0	0	0	0
3. Cermin Nan Gedang	0	0	0	0
4. Pelawan	25.920	10.000	75.000	12.300
5. Singkut	0	0	0	0
6. Sarolangun	2.240	1.800	70.000	3.000
7. Batin VIII	228	56	340	44
8. Pauh	112	38	266	51
9. Air Hitam	0	0	0	0
10. Mandiangin	4	3	140	48
<b>Sarolangun</b>	<b>29.104</b>	<b>11.897</b>	<b>145.746</b>	<b>15.498</b>

Sumber : BPS, Statistik Pertanian Holtikultura SPH-TBF

Source : BPS, Agricultural Statistic for Holticulture SPH-TBF

**TABEL** 5.2.7. **Luas Panen Tanaman Biofarmaka Menurut Jenis Tanaman (ha), 2015-2018**  
**TABLE** 5.2.7. **Harvest Area of Medicinal Plants by Kind of Plant (m3), 2015-2018**

Jenis Tanaman <i>Kind of Plants</i>	2015	2016	2017	2018
(1)	(2)	(3)	(2)	(3)
Dlingo/Dringo/ Sweet Root/Calamus	NA	NA	500	150
Jahe/ Ginger	NA	NA	14.354	5.331
Kapulaga/ Java Cardamon	NA	NA	200	4
Keji Beling/Kecibeling/ Strobilanthes crispata	NA	NA	–	–
Kencur/ East Indian Galangal	NA	NA	9.936	11.897
Kunyit/ Turmeric	NA	NA	24.227	15.498
Laos/Lengkuas/ Galanga	NA	NA	13.597	13.078
Lempuyang/ Zingiber Aromaticum	NA	NA	9.022	6.013
Lidah Buaya/ Oliviera	NA	NA	–	–
Mahkota Dewa/ God's Crown	NA	NA	200	200
Mengkudu/Pace/ Indian Mulberry	NA	NA	2.085	1.000
Sambiloto/ King of Bitter	NA	NA	–	–
Temuireng/ Black Turmeric	NA	NA	7.512	7.511
Temukunci/ Chinese Keys	NA	NA	8.000	7.000
Temulawak/ Java Turmeric	NA	NA	10.022	10.516

Sumber : BPS, Statistik Pertanian Holtikultura SPH-TBF

Source : BPS, Agricultural Statistic for Holticulture SPH-TBF

**TABEL** 5.2.8. **Produksi Tanaman Biofarmaka Menurut Jenis Tanaman (kg), 2015-2018**  
**TABLE** 5.2.8. **Production of Medicinal Plants by Kind of Plant (kg), 2015-2018**

Jenis Tanaman <i>Kind of Plants</i>	2015	2016	2017	2018
(1)	(2)	(3)	(4)	(5)
Dlingo/Dringo/ Sweet Root/Calamus	NA	NA	1.112	54
Jahe/ Ginger	NA	NA	47.950	40.876
Kapulaga/ Java Cardamon	NA	NA	145	11
Keji Beling/Kecibeling/ Strobilanthes crisper	NA	NA	–	–
Kencur/ East Indian Galangal	NA	NA	29.104	11.321
Kunyit/ Turmeric	NA	NA	145 746	64.546
Laos/Lengkuas/ Galanga	NA	NA	120 590	34.983
Lempuyang/ Zingiber Aromaticum	NA	NA	64.894	8.057
Lidah Buaya/ Oliviera	NA	NA	–	–
Mahkota Dewa/ God's Crown	NA	NA	16.000	5.000
Mengkudu/Pace/ Indian Mulberry	NA	NA	16.680	2.550
Sambiloto/ King of Bitter	NA	NA	–	–
Temuireng/ Black Turmeric	NA	NA	31.830	14.297
Temukunci/ Chinese Keys	NA	NA	12.800	10.500
Temulawak/ Java Turmeric	NA	NA	48.052	15.814

Sumber : BPS, Statistik Pertanian Holtikultura SPH-TBF

Source : BPS, Agricultural Statistic for Holticulture SPH-TBF

**TABEL** 5.2.9. **Luas Panen Tanaman Hias Menurut Kecamatan dan Jenis Tanaman (m<sup>2</sup>) 2017-2018**  
**TABLE** 5.2.9. *Harvested Area of Ornamental Plants by District and Kind of Plants, 2017-2018*

Kecamatan <i>District</i>	Anggrek <i>Orchid</i>		Krisan <i>Chrysantemum</i>	
	2017	2018	2017	2018
(1)	(2)	(3)	(4)	(5)
1. Batang Asai	0	0	0	0
2. Limun	0	0	0	0
3. Cermin Nan Gedang	0	0	0	0
4. Pelawan	0	0	0	0
5. Singkut	0	0	0	0
6. Sarolangun	0	0	0	0
7. Batin VIII	0	0	0	0
8. Pauh	0	0	0	0
9. Air Hitam	0	0	0	0
10. Mandiangin	0	0	0	0
Sarolangun	0	0	0	0

**Tabel 5.2.9. Lanjutan/Continued**

Kecamatan <i>District</i>	Mawar <i>Rose</i>		Sedap Malam <i>Tuberose</i>	
	2017	2018	2017	2018
(1)	(2)	(3)	(4)	(5)
1. Batang Asai	0	0	0	0
2. Limun	0	0	0	0
3. Cermin Nan Gedang	0	0	0	0
4. Pelawan	0	0	0	0
5. Singkut	0	0	0	0
6. Sarolangun	0	0	0	0
7. Batin VIII	0	0	0	0
8. Pauh	0	0	0	0
9. Air Hitam	0	0	0	0
10. Mandiangin	0	0	0	0
Sarolangun	0	0	0	0

Sumber : BPS, Statistik Pertanian Holtikultura SPH-TH

Source : BPS, Agricultural Statistic for Holticulture SPH-TH

**TABEL 5.2.10. Produksi Tanaman Hias Menurut Kecamatan dan Jenis Tanaman (m2) 2017-2018**  
**TABLE 5.2.10. Production of Ornamental Plants by District and Kinf of Plants, 2017-2018**

Kecamatan <i>District</i>	Anggrek <i>Orchid</i>		Krisan <i>Chrysantemum</i>	
	2017	2018	2017	2018
(1)	(2)	(3)	(4)	(5)
1. Batang Asai	0	0	0	0
2. Limun	0	0	0	0
3. Cermin Nan Gedang	0	0	0	0
4. Pelawan	0	0	0	0
5. Singkut	0	0	0	0
6. Sarolangun	0	0	0	0
7. Batin VIII	0	0	0	0
8. Pauh	0	0	0	0
9. Air Hitam	0	0	0	0
10. Mandiangin	0	0	0	0
Sarolangun	0	0	0	0

**Tabel 5.2.10. Lanjutan/Continued**

Kecamatan <i>District</i>	Mawar <i>Rose</i>		Sedap Malam <i>Tuberose</i>	
	2017	2018	2017	2018
(1)	(2)	(3)	(4)	(5)
1. Batang Asai	0	0	0	0
2. Limun	0	0	0	0
3. Cermin Nan Gedang	0	0	0	0
4. Pelawan	0	0	0	0
5. Singkut	0	0	0	0
6. Sarolangun	0	0	0	0
7. Batin VIII	0	0	0	0
8. Pauh	0	0	0	0
9. Air Hitam	0	0	0	0
10. Mandiangin	0	0	0	0
Sarolangun	0	0	0	0

Sumber : BPS, Statistik Pertanian Holtikultura SPH-TH

Source : BPS, Agricultural Statistic for Holticulture SPH-TH

**TABEL** 5.2.11. **Luas Panen Tanaman Hias Menurut Jenis Tanaman (m<sup>2</sup>), 2015-2018**  
**TABLE** 5.2.11. **Harvest Area of Ornamental Plants by Kind of Plant (m<sup>2</sup>), 2015-2018**

Jenis Tanaman <i>Kind of Plants</i>	2015	2016	2017	2018
(1)	(2)	(3)	(4)	(5)
Adenium (Kamboja Jepang)/ Adenium obesum	NA	NA	0	0
Aglaonema/ Chinese evergreens	NA	NA	0	0
Anggrek/ Orchid	NA	NA	0	0
Anthurium Bunga/ Flamingo Lily Flower	NA	NA	0	0
Anthurium Daun/ Laceleaf	NA	NA	0	0
Anyelir/ Carnation	NA	NA	0	0
Caladium/ Heart of Jesus	NA	NA	0	0
Cordyline/ Cordyline	NA	NA	0	0
Diffenbachia/ Dumb canes	NA	NA	0	0
Dracaena/ Dracaena	NA	NA	0	0
Euphorbia/ Spurges	NA	NA	0	0
Gladiol/ Gladiol	NA	NA	0	0
Herbras/ Gerbera	NA	NA	0	0
Krisan/ Chrysantemum	NA	NA	0	0
Mawar/ Rose	NA	NA	0	0
Melati/ Jasmine	NA	NA	0	0
Monstera/ Swiss cheese plant	NA	NA	0	0
Pakis/ Fern	NA	NA	0	0
Palem/ Palm	NA	NA	0	0
Pedang-pedangan/ Sansevieria	NA	NA	0	0
Pisang-pisangan/ Heliconia	NA	NA	0	0
Philodendron/ Philodendron	NA	NA	0	0
Sedap Malam/ Tuberose	NA	NA	0	0
Soka/ Ixora	NA	NA	0	0

Sumber : BPS, Statistik Pertanian Holtikultura SPH-TH

Source : BPS, Agricultural Statistic for Holticulture SPH-TH



**TABEL** 5.2.12. **Produksi Tanaman Hias Menurut Jenis Tanaman (tangkai), 2015-2018**  
**TABLE** 5.2.12. **Production of Ornamental Plants by Kind of Plant (stalks), 2015-2018**

Jenis Tanaman <i>Kind of Plants</i>	2015	2016	2017	2018
(1)	(2)	(3)	(4)	(5)
Adenium (Kamboja Jepang)/ Adenium obesum	NA	NA	0	0
Aglaonema/ Chinese evergreens	NA	NA	0	0
Anggrek/ Orchid	NA	NA	0	0
Anthurium Bunga/ Flamingo Lily Flower	NA	NA	0	0
Anthurium Daun/ Laceleaf	NA	NA	0	0
Anyelir/ Carnation	NA	NA	0	0
Caladium/ Heart of Jesus	NA	NA	0	0
Cordyline/ Cordyline	NA	NA	0	0
Diffenbachia/ Dumb canes	NA	NA	0	0
Dracaena/ Dracaena	NA	NA	0	0
Euphorbia/ Spurges	NA	NA	0	0
Gladiol/ Gladiol	NA	NA	0	0
Herbras/ Gerbera	NA	NA	0	0
Krisan/ Chrysantemum	NA	NA	0	0
Mawar/ Rose	NA	NA	0	0
Melati/ Jasmine	NA	NA	0	0
Monstera/ Swiss cheese plant	NA	NA	0	0
Pakis/ Fern	NA	NA	0	0
Palem/ Palm	NA	NA	0	0
Pedang-pedangan/ Sansevieria	NA	NA	0	0
Pisang-pisangan/ Heliconia	NA	NA	0	0
Philodendron/ Philodendron	NA	NA	0	0
Sedap Malam/ Tuberose	NA	NA	0	0
Soka/ Ixora	NA	NA	0	0

Sumber : BPS, Statistik Pertanian Holtikultura SPH-TH

Source : BPS, Agricultural Statistic for Holticulture SPH-TH

**TABEL**  
**TABLE** 5.2.13.

**Produksi Buah-Buahan dan Sayuran Tahunan Menurut Jenis Tanaman (ton), 2015-2018**  
**Production of Annual Fruits and Vegetables by Kind of Plant (ton), 2015-2018**

Kecamatan <i>District</i>	Mangga <i>Mango</i>		Durian <i>Durian</i>		Jeruk <i>Orange</i>	
	2017	2018	2017	2018	2017	2018
(1)	(2)	(3)	(4)	(5)	(4)	(5)
1. Batang Asai	44	–	116	2.203	–	–
2. Limun	68	137	338	2.083	93	4.204
3. Cermin Nan Gedang	42	181	110	424	4	7
4. Pelawan	–	360	–	1.200	560	1.410
5. Singkut	23	–	–	–	–	–
6. Sarolangun	260	425	–	48	875	573
7. Batin VIII	12	15	4	22	–	8
8. Pauh	12	430	10	11.278	–	659
9. Air Hitam	–	–	–	–	–	5
10. Mandiangin	–	–	8	–	–	2.493
Sarolangun	461	1.548	586	17.258	1.532	9.59

**Tabel 5.2.13. Lanjutan/Continued**

Kecamatan <i>District</i>	Pisang <i>Banana</i>		Pepaya <i>Papaya</i>		Salak <i>Salacca</i>	
	2017	2018	2017	2018	2017	2018
(1)	(2)	(3)	(4)	(5)	(4)	(5)
1. Batang Asai	480	692	370	880	–	–
2. Limun	352	130	262	76	–	23
3. Cermin Nan Gedang	621	2.618	249	421	–	–
4. Pelawan	435	3.300	194	315	2.587	3.600
5. Singkut	128	–	–	–	–	–
6. Sarolangun	2.625	317	160	28	–	–
7. Batin VIII	133	102	203	6	–	–
8. Pauh	202	58.290	71	54	–	7
9. Air Hitam	128	114	–	–	–	–
10. Mandiangin	332	606	13	40	–	–
<b>Sarolangun</b>	<b>5.436</b>	<b>66.169</b>	<b>1.522</b>	<b>1.820</b>	<b>2.587</b>	<b>3.630</b>

Sumber : BPS, Statistik Pertanian Holtikultura SPH-BST

Source : BPS, Agricultural Statistic for Holticulture SPH-BST

**TABEL** 5.2.14. **Produksi Buah-Buahan dan Sayuran Tahunan Menurut Jenis Tanaman (ton), 2015-2018**  
**TABLE** 5.2.14. **Production of Annual Fruits and Vegetables by Kind of Plant (ton), 2015-2018**

Jenis Tanaman <i>Kind of Plants</i>	2015	2016	2017	2018
(1)	(2)	(3)	(4)	(5)
Buah-Buahan/ Fruits:	NA	NA	...	...
Alpukat/ Avocado	NA	NA	49	548
Anggur/ Grape	NA	NA	-	0
Apel/ Apple	NA	NA	-	0
Belimbing/ Star Fruit	NA	NA	419	631
Duku/Langsak/Kokosan/ Duku	NA	NA	343	9.576
Durian/ Durian	NA	NA	586	17.258
Jambu Air/ Rose Apple	NA	NA	201	554
Jambu Biji/ Guava	NA	NA	888	930
Jeruk Besar/ Pomelo	NA	NA	165	375
Jeruk Siam/Keprok/ Tangerine/Orange	NA	NA	1.532	9.359
Jeruk/ Orange ( Tangerine + Pomelo )	NA	NA	1.697	9.734
Mangga/ Mango	NA	NA	461	1.548
Manggis/ Mangosteen	NA	NA	100	2.112
Markisa/ Marquisa	NA	NA	-	0
Nangka/Cempedak/ Jack Fruit	NA	NA	2.244	6.356
Nenas/ Pineapple	NA	NA	68	288
Pepaya/ Papaya	NA	NA	1.522	1.820
Pisang/ Banana	NA	NA	5.436	66.169
Rambutan/ Rambutan	NA	NA	1.257	6.074
Salak/ Salacca	NA	NA	2.587	3.630
Sawo/Sapodilla/ Star Apple	NA	NA	842	2.064
Sirsak/ Soursop	NA	NA	81	208
Sukun/ Bread Fruit	NA	NA	1.278	3.326
Sayuran/ Vegetables	NA	NA	...	...
Jengkol/ Jengkol	NA	NA	891	7.007
Melinjo/ Melinjo	NA	NA	61	1.097
Petai/ Twisted Cluster Bean	NA	NA	254	5.161

Sumber : BPS, Statistik Pertanian Holtikultura SPH-BST

Source : BPS, Agricultural Statistic for Holticulture SPH-BST

5.3 Perkebunan/Estate Crops

**TABEL** 5.3.1. Luas Areal Tanaman Perkebunan Menurut Kecamatan dan Jenis Tanaman (ha), 2017-2018  
**TABLE** 5.3.1. *Planted Area of Estate Crops by Sub District and Type of Crops(ha), 2017-2018*

Kecamatan District	Kelapa Sawit Oil Palm		Kelapa Coconut		Karet Rubber	
	2017	2018	2017	2018	2017	2018
(1)	(2)	(3)	(4)	(5)	(4)	(5)
1. Batang Asai	18	18	82	82	11.421	11.421
2. Limun	6.556	6.556	33	33	4.734	4.734
3. Cermin Nan Gedang	2.582	2.582	43	43	3.576	3.576
4. Pelawan	3.229	3.229	96	96	9.103	9.135
5. Singkut	1.514	1.514	120	120	11.451	11.451
6. Sarolangun	2.187	2.195	180	180	7.913	7.913
7. Batin VIII	2.732	2.732	51	51	22.827	22.852
8. Pauh	6.465	6.475	32	32	22.011	22.016
9. Air Hitam	6.252	6.252	91	91	4.164	4.217
10. Mandiangin	3.657	3.957	30	30	29.925	30.100
Sarolangun	35.192	35.520	758	758	127.125	127.415

Tabel 5.3.1. Lanjutan/*Continued*

Kecamatan <i>District</i>	Kakao <i>Cocoa</i>		Tebu <i>Sugar Cane</i>		Kopi <i>Coffee</i>	
	2017	2018	2017	2018	2017	2018
(1)	(2)	(3)	(4)	(5)	(4)	(5)
1. Batang Asai	14	14	0	0	51	51
2. Limun	0	0	0	0	0	0
3. Cermin Nan Gedang	0	0	0	0	0	0
4. Pelawan	5	5	0	0	0	0
5. Singkut	0	0	0	0	0	0
6. Sarolangun	3	3	0	0	5	5
7. Batin VIII	0	0	0	0	10	10
8. Pauh	6	6	0	0	4	4
9. Air Hitam	0	0	0	0	5	5
10. Mandiangin	5	5	0	0	0	0
Sarolangun	33	33	0	0	75	75

**Tabel 5.3.1. Lanjutan/Continued**

Kecamatan <i>District</i>	Teh <i>Tea</i>		Tembakau <i>Tobacco</i>	
	2017	2018	2017	2018
(1)	(2)	(3)	(4)	(5)
1. Batang Asai	0	0	0	0
2. Limun	0	0	0	0
3. Cermin Nan Gedang	0	0	0	0
4. Pelawan	0	0	0	0
5. Singkut	0	0	0	0
6. Sarolangun	0	0	0	0
7. Batin VIII	0	0	0	0
8. Pauh	0	0	0	0
9. Air Hitam	0	0	0	0
10. Mandiangin	0	0	0	0
Sarolangun	0	0	0	0

Sumber : Dinas Perkebunan Kabupaten Sarolangun

Source : General Instantion of Estates Sarolangun Regency

TABEL  
TABLE

5.3.2.

**Produksi Tanaman Perkebunan Menurut Kecamatan dan Jenis Tanaman (ton), 2017-2018**  
***Production of Estate Crops by Sub District and Type of Crops(ton), 2017-2018***

Kecamatan <i>District</i>	Kelapa Sawit <i>Oil Palm</i>		Kelapa <i>Coconut</i>		Karet <i>Rubber</i>	
	2017	2018	2017	2018	2017	2018
(1)	(2)	(3)	(4)	(5)	(4)	(5)
1. Batang Asai	25	25	60	60	30.381	30.381
2. Limun	12.226	12.226	20	20	1.829	1.829
3. Cermin Nan Gedang	1.322	1.322	28	28	1.938	1.938
4. Pelawan	6.570	6.570	28	28	6.205	6.205
5. Singkut	2.785	2.785	75	75	8.567	8.567
6. Sarolangun	4.746	4.746	9	9	5.023	5.023
7. Batin VIII	3.037	3.037	32	32	10.346	10.346
8. Pauh	8.948	8.948	18	18	8.272	8.272
9. Air Hitam	12.484	12.484	76	76	2.463	2.463
10. Mandiangin	7.767	7.767	16	16	12.790	12.790
Sarolangun	59.910	59.910	362	362	87.814	87.814



**Tabel 5.3.2. Lanjutan/Continued**

Kecamatan <i>District</i>	Kakao <i>Cocoa</i>		Tebu <i>Sugar Cane</i>		Kopi <i>Coffee</i>	
	2017	2018	2017	2018	2017	2018
(1)	(2)	(3)	(4)	(5)	(4)	(5)
1. Batang Asai	14	14	0	0	51	51
2. Limun	0	0	0	0	0	0
3. Cermin Nan Gedang	1	0	0	0	0	0
4. Pelawan	5	5	0	0	0	0
5. Singkut	0	0	0	0	0	0
6. Sarolangun	3	3	0	0	5	5
7. Batin VIII	0	0	0	0	10	10
8. Pauh	6	6	0	0	4	4
9. Air Hitam	0	0	0	0	5	5
10. Mandiangin	5	5	0	0	0	0
Sarolangun	34	33	0	0	75	75

Tabel 5.3.2. Lanjutan/*Continued*

Kecamatan <i>District</i>	Teh <i>Tea</i>		Tembakau <i>Tobacco</i>	
	2017	2018	2017	2018
(1)	(2)	(3)	(4)	(5)
1. Batang Asai	0	0	0	0
2. Limun	0	0	0	0
3. Cermin Nan Gedang	0	0	0	0
4. Pelawan	0	0	0	0
5. Singkut	0	0	0	0
6. Sarolangun	0	0	0	0
7. Batin VIII	0	0	0	0
8. Pauh	0	0	0	0
9. Air Hitam	0	0	0	0
10. Mandiangin	0	0	0	0
Sarolangun	0	0	0	0

Sumber : Dinas Perkebunan Kabupaten Sarolangun

Source : General Instantion of Estates Sarolangun Regency

5.4 Peternakan/Livestock

**TABEL** 5.4.1. **Populasi Unggas di Kabupaten Sarolangun Menurut Kecamatan di Kabupaten Sarolangun, 2018**  
**TABLE** 5.4.1. **Poultry Population by District in Sarolangun Regency 2018**

Kecamatan <i>District</i>	Itik <i>Duck</i>	Ayam/Chicken	
		Ayam Kampung/ <i>Free-Range Chicken</i>	Ayam Pedaging/ <i>Broiler</i>
(1)	(2)	(3)	(4)
1. Batang Asai	5.449	36.428	0
2. Limun	290	8.731	8.731
3. Cermin Nan Gedang	5.135	5.394	5.394
4. Pelawan	5.163	5.726	5.726
5. Singkut	2.108	134.360	134.360
6. Sarolangun	9.081	58.889	222.736
7. Batin VIII	4.249	4.832	8.910
8. Pauh	4.402	7.474	18.455
9. Air Hitam	2.188	23.848	11.364
10. Mandiangin	2.723	32.908	18.637
<b>Jumlah/Total</b>	40.788	318.590	434.313

Tabel 5.4.1 Lanjutan/*Continued*

Kecamatan <i>District</i>	Ayam/ <i>Chicken</i>	Jumlah <i>Total</i>
	Ayam Petelur/ <i>Laying Pullet</i>	
(1)	(5)	(6)
1 Batang Asai	0	41.877
2 Limun	0	17.752
3 Cermin Nan Gedang	0	15.923
4 Pelawan	0	16.615
5 Singkut	5.100	275.928
6 Sarolangun	0	290.706
7 Batin VIII	0	17.991
8 Pauh	0	30.331
9 Air Hitam	0	37.400
10 Mandiangin	0	54.268
<b>Jumlah/Total</b>	5.100	793.691

Sumber : Dinas Peternakan dan Perikanan Kabupaten Sarolangun

Source : *Livestock and Fisheries Service of Sarolangun Regency*

**TABEL**  
**TABLE** 5.4.2

**Produksi Telur Unggas di Kabupaten Sarolangun Menurut Kecamatan, 2018 (Butir)**  
**Eggs Production by District in Sarolangun Regency, 2018**

Kecamatan <i>District</i>	Itik <i>Duck</i>	Ayam/Chicken		Jumlah <i>Total</i>
		Ayam Kampung (Buras) <i>Free-Range Chicken</i>	Ras <i>Purebred Chicken</i>	
(1)	(2)	(3)	(4)	(5)
1 Batang Asai	354.229	327.787	0	682.016
2 Limun	18.837	78.564	0	97.401
3 Cermin Nan Gedang	333.802	48.533	0	382.335
4 Pelawan	335.637	51.520	0	387.157
5 Singkut	136.995	1.209.012	539.784	1.885.791
6 Sarolangun	590.300	529.900	0	1.120.200
7 Batin VIII	276.191	43.479	43.479	363.149
8 Pauh	262.736	67.253	0	329.989
9 Air Hitam	142.254	214.593	0	356.847
10 Mandiangin	176.992	296.115	0	473.107
<b>Jumlah/Total</b>	<b>2.627.973</b>	<b>2.866.756</b>	<b>583.263</b>	<b>6.077.992</b>

Sumber : Dinas Peternakan dan Perikanan Kabupaten Sarolangun  
Source : Livestock and Fisheries Service of Sarolangun Regency

**TABEL**  
**TABLE** 5.4.3

**Produksi Daging Ternak Unggas Menurut Kecamatan di Kabupaten Sarolangun, 2018 (Kg)**  
**Meat Live Stock Production in Sarolangun Regency by District, 2018 (Kg)**

Kecamatan <i>District</i>	Itik <i>Duck</i>	Ayam/ <i>Chicken</i>	
		Ayam Kampung/ <i>Free-Range Chicken</i>	Ayam Pedaging/ <i>Broiler</i>
(1)	(2)	(3)	(4)
1 Batang Asai	2.034	41.362	0
2 Limun	108	9.914	9.412
3 Cermin Nan Gedang	1.917	6.124	0
4 Pelawan	1.927	6.501	0
5 Singkut	787	152.561	113.837
6 Sarolangun	3.389	66.866	219.604
7 Batin VIII	1.586	5.487	8.784
8 Pauh	1.508	8.846	18.375
9 Air Hitam	817	27.079	11.204
10 Mandiangin	1.016	37.366	18.375
<b>Jumlah/Total</b>	<b>15.088</b>	<b>361.746</b>	<b>399.413</b>

Tabel 5.4.3 Lanjutan/*Continued*

Kecamatan <i>District</i>	Ayam/Chicken	Jumlah <i>Total</i>
	Ayam Petelur/ <i>Laying Pullet</i>	
(1)	(5)	(6)
1 Batang Asai	45.753	89.149
2 Limun	0	19.434
3 Cermin Nan Gedang	0	8.041
4 Pelawan	0	8.428
5 Singkut	92.982	360.167
6 Sarolangun	0	289.859
7 Batin VIII	0	15.857
8 Pauh	0	28.729
9 Air Hitam	0	39.100
10 Mandiangin	0	56.757
Jumlah 2018	138.735	915.521

Sumber : Dinas Peternakan dan Perikanan Kabupaten Sarolangun

Source : *Livestock and Fisheries Service of Sarolangun Regency*

**TABEL**  
**TABLE** 5.4.4

**Jumlah Ternak di Kabupaten Sarolangun Menurut Jenis Ternak dan Kelamin, 2018**  
**Number of Livestock by Kind and Sex in Sarolangun Regency by District, 2018**

Jenis Ternak <i>Live Stock</i>	Gol Umur <i>Age Group</i>	Jenis Kelamin/ <i>Sex</i>			Jumlah <i>Total</i>
		Jantan/ <i>Male</i>	Betina/ <i>Female</i>	Kebiri/ <i>Neutered</i>	
(1)	(2)	(3)	(4)	(5)	(6)
1 Sapi	Anak	1.316	1.007	NA	2.323
	Muda	1.138	1.513	NA	2.651
	Dewasa	622	3.966	NA	4.588
	Jumlah	3.076	6.486	NA	9.562
2 Kerbau	Anak	694	709	NA	1.403
	Muda	823	992	NA	1.815
	Dewasa	876	4.796	NA	5.672
	Jumlah	2.393	6.497	NA	8.890
3 Kuda	Anak	NA	NA	NA	NA
	Muda	NA	NA	NA	NA
	Dewasa	NA	NA	NA	NA
	Jumlah	NA	NA	NA	NA



Tabel 5.4.4 Lanjutan/*Continued*

Jenis Ternak <i>Live Stock</i>	Gol Umur <i>Age Group</i>	Jenis Kelamin/ <i>Sex</i>			Jumlah <i>Total</i>
		Jantan/ <i>Male</i>	Betina/ <i>Female</i>	Kebiri/ <i>Neutered</i>	
(1)	(2)	(3)	(4)	(5)	(6)
4 Kambing	Anak	1.852	1.388	NA	3.,241
	Muda	4.630	3.703	NA	8.334
	Dewasa	13.890	20.834	NA	34.724
	Jumlah	20.372	25.926	NA	46.298
5 Domba	Anak	654	491	NA	1.145
	Muda	1.635	1.309	NA	2.944
	Dewasa	4.906	7.360	NA	12.265
	Jumlah	20.372	9.160	NA	46.298
6 Babi	Anak	NA	NA	NA	NA
	Muda	NA	NA	NA	NA
	Dewasa	NA	NA	NA	NA
	Jumlah	NA	NA	NA	NA

Sumber : Dinas Peternakan dan Perikanan Kabupaten Sarolangun

Source : *Livestock and Fisheries Service of Sarolangun Regency*

**TABEL** 5.4.5  
**TABLE**

**Jumlah Pemotongan Ternak di Kabupaten Sarolangun Menurut Jenis Ternak, Status Pemotongan dan Jenis Kelamin, 2018 (Ekor)**  
*Livestock Slaughtered By Kind, Status and Sex in Sarolangun Regency, 2018*

Jenis Ternak <i>Live Stock</i>	Status Pemotongan	Jenis Kelamin/ <i>Sex</i>			Jumlah <i>Total</i>
		Jantan/ <i>Male</i>	Betina/ <i>Female</i>	Kebiri/ <i>Neutered</i>	
(1)	(2)	(3)	(4)	(5)	(6)
1 Sapi	Dgn Izin	276	129	0	276
	Tnp Izin	1.196	139	0	1.196
	Jumlah				
2 Kerbau	Dgn Izin	297	104	0	297
	Tnp Izin	890	193	0	890
	Jumlah	276	129	0	276
3 Kuda	Dgn Izin	NA	NA	NA	NA
	Tnp Izin	NA	NA	NA	NA
	Jumlah	NA	NA	NA	NA

**Tabel 5.4.5 Lanjutan/Continued**

Jenis Ternak <i>Live Stock</i>	Status Pemotongan	Jenis Kelamin/ <i>Sex</i>			Jumlah <i>Total</i>
		Jantan/ <i>Male</i>	Betina/ <i>Female</i>	Kebiri/ <i>Neutered</i>	
(1)	(2)	(3)	(4)	(5)	(6)
4 Kambing	Dgn Izin	0	0	0	0
	Tnp Izin	2.203	1.468	0	3.671
	Jumlah	2203	1468	0	3.671
5 Domba	Dgn Izin	0	0	0	0
	Tnp Izin	848	566	0	1.414
	Jumlah	0	0	0	0
		848	566	0	1.414
6 Babi	Dgn Izin	NA	NA	NA	NA
	Tnp Izin	NA	NA	NA	NA
	Jumlah	NA	NA	NA	NA

Sumber : Dinas Peternakan dan Perikanan Kabupaten Sarolangun

Source : *Livestock and Fisheries Service of Sarolangun Regency*

**TABEL 5.4.6** Populasi Ternak Kecil di Kabupaten Sarolangun Menurut Kecamatan dan Jenis Ternak di Kabupaten Sarolangun, 2018 (Ekor)  
**TABLE** *Small Livestock Population in Sarolangun Regency by District and Kind, 2018*

Kecamatan <i>District</i>	Kambing/ <i>Goat</i>	Domba/ <i>Sheep</i>	Babi/ <i>Pig</i>
(1)	(2)	(3)	(4)
1 Batang Asai	4.670	1.517	NA
2 Limun	1.406	1.434	NA
3 Cermin Nan Gedang	5.602	1.935	NA
4 Pelawan	3.621	2.107	NA
5 Singkut	4.322	306	NA
6 Sarolangun	4.206	1.293	NA
7 Batin VIII	7.343	2.116	NA
8 Pauh	5.759	1.883	NA
9 Air Hitam	5.543	1.661	NA
10 Mandiangin	4.366	2.102	NA
<b>Jumlah/Total</b>	<b>46.298</b>	<b>16.354</b>	<b>NA</b>

Sumber : Dinas Peternakan dan Perikanan Kabupaten Sarolangun

Source : *Livestock and Fisheries Service of Sarolangun Regency*

**TABEL 5.4.7** Banyaknya Pemotongan Ternak Kecil Menurut Kecamatan dan Jenis Ternak di Kabupaten Sarolangun, 201302018 (Ekor)  
**TABLE** *Number of Small Livestock Slaughtered by District and Kinds in Sarolangun Regency 201302018 (Head)*

Kecamatan <i>District</i>	Kambing/ <i>Goat</i>	Domba/ <i>Sheep</i>	Babi/ <i>Pig</i>
(1)	(2)	(3)	(4)
1 Batang Asai	216	209	NA
2 Limun	206	140	NA
3 Cermin Nan Gedang	164	180	NA
4 Pelawan	287	78	NA
5 Singkut	573	64	NA
6 Sarolangun	768	188	NA
7 Batin VIII	271	139	NA
8 Pauh	432	92	NA
9 Air Hitam	186	165	NA
10 Mandiangin	568	160	NA
<b>Jumlah/Total</b>	<b>3.671</b>	<b>1.414</b>	NA

Sumber : Dinas Peternakan dan Perikanan Kabupaten Sarolangun

Source : *Livestock and Fisheries Service of Sarolangun Regency*

**TABEL**  
**TABLE** 5.4.8

**Produksi Daging Ternak Kecil Menurut Kecamatan dan Jenis Ternak di Kabupaten Sarolangun, 2018 (Kg)**  
*Small Livestock Meat Production in Sarolangun Regency by District, 2018 (Kg)*

Kecamatan <i>District</i>	Kambing/ <i>Goat</i>	Domba/ <i>Sheep</i>	Babi/ <i>Pig</i>
(1)	(2)	(3)	(4)
1 Batang Asai	2.404,91	2.304,48	NA
2 Limun	2.299,49	1.543,25	NA
3 Cermin Nan Gedang	1.823,63	1.980,02	NA
4 Pelawan	3.194,20	861,06	NA
5 Singkut	6.388,41	702,99	NA
6 Sarolangun	8.553,97	2.067,38	NA
7 Batin VIII	3.017,54	1.5530,77	NA
8 Pauh	4.812,68	1.010,81	NA
9 Air Hitam	2.074,38	1.817,79	NA
10 Mandiangin	6.325,72	1.763,72	NA
<b>Jumlah/Total</b>	<b>40.894,94</b>	<b>15.582,28</b>	NA

Sumber : Dinas Peternakan dan Perikanan Kabupaten Sarolangun

Source : *Livestock and Fisheries Service of Sarolangun Regency*

**TABEL** 5.4.9 **Populasi Ternak Besar Menurut Kecamatan dan Jenis Ternak di Kabupaten Sarolangun, 2018 (Ekor)**  
**TABLE** 5.4.9 **Large Livestock Population by Kinds and District in Sarolangun Regency, 2018 (Head)**

	<b>Kecamatan District</b>	<b>Sapi/ Cow</b>	<b>Kerbau/ Buffalo</b>	<b>Kuda/ Horse</b>
	(1)	(2)	(3)	(4)
1	Batang Asai	0	1.174	NA
2	Limun	50	1.315	NA
3	Cermin Nan Gedang	3	1.386	NA
4	Pelawan	1.085	1.698	NA
5	Singkut	1.507	7	NA
6	Sarolangun	2.186	1.174	NA
7	Batin VIII	1.103	594	NA
8	Pauh	372	272	NA
9	Air Hitam	2.654	473	NA
10	Mandiingin	602	631	NA
	<b>Jumlah/Total</b>	<b>9.561</b>	<b>8.880</b>	NA

Sumber : Dinas Peternakan dan Perikanan Kabupaten Sarolangun

Source : Livestock and Fisheries Service of Sarolangun Regency

**TABEL 5.4.10** Banyaknya Pemotongan Ternak Besar Menurut Kecamatan dan Jenis Ternak di Kabupaten Sarolangun, 2018 (Ekor)  
**TABLE** *Number of Large Livestock Slaughtered by District and Kinds in Sarolangun Regency, 2018*

Kecamatan <i>District</i>	Sapi/ <i>Cow</i>	Kerbau/ <i>Buffalo</i>	Kuda/ <i>Horse</i>
(1)	(2)	(3)	(4)
1 Batang Asai	0	167	NA
2 Limun	2	127	NA
3 Cermin Nan Gedang	1	143	NA
4 Pelawan	146	74	NA
5 Singkut	362	0	NA
6 Sarolangun	416	733	NA
7 Batin VIII	205	69	NA
8 Pauh	204	74	NA
9 Air Hitam	284	10	NA
10 Mandiangin	220	86	NA
<b>Jumlah/Total</b>	<b>1.840</b>	<b>1.483</b>	NA

Sumber : Dinas Peternakan dan Perikanan Kabupaten Sarolangun

Source : *Livestock and Fisheries Service of Sarolangun Regency*



**TABEL** 5.4.11 **Produksi Daging Ternak Besar Menurut Kecamatan dan Jenis Ternak di Kabupaten Sarolangun, 2018 (Kg)**  
**TABLE** 5.4.11 **Large Livestock Meat Production by Kinds and District in Sarolangun Regencym, 2018**

Kecamatan <i>District</i>	Sapi/ <i>Cow</i>	Kerbau/ <i>Buffalo</i>	Kuda/ <i>Horse</i>
(1)	(2)	(3)	(4)
1 Batang Asai	0	27.481,66	NA
2 Limun	261,87	20.835,77	NA
3 Cermin Nan Gedang	130,94	23.530,05	NA
4 Pelawan	22.782,87	12.214,07	NA
5 Singkut	56.302,49	0	NA
6 Sarolangun	64.813,33	120.703,76	NA
7 Batin VIII	31.948,39	11.315,98	NA
8 Pauh	31.686,52	12.214,07	NA
9 Air Hitam	44.256,37	1.161,57	NA
10 Mandiangin	34.305,24	14.189,88	NA
<b>Jumlah/Total</b>	<b>286.488,00</b>	<b>244.101,80</b>	NA

Sumber : Dinas Peternakan dan Perikanan Kabupaten Sarolangun  
 Source : Livestock and Fisheries Service of Sarolangun Regency

5.5 Perikanan/*Fishery*

**TABEL 5.5.1**  
**TABLE** Jumlah Alat Penangkap Ikan di Perairan Umum di Kabupaten Sarolangun Menurut Kecamatan dan Jenis Alat Tahun 2018  
*Number of Catching Fish Tool in Public Waters by District and Kinds in Sarolangun Regency, 2018*

Kecamatan <i>District</i>	Jenis Alat Penangkap Ikan/ <i>Catching Fish Tool</i>			
	Jaring Insang/ <i>Fish Gill Nets</i>		Jaring Angkat/ <i>Removable Net</i>	
	Insang Hanyut/ <i>Drift Fish Gill</i>	Insang Tetap/ <i>Permanent Fish Gill</i>	Anco/ <i>Portable Lift Net</i>	Serok/ <i>Scoop Net</i>
(1)	(2)	(3)	(4)	(5)
1 Batang Asai	35	65	0	0
2 Limun	10	35	0	0
3 Cermin Nan Gedang	15	38	0	0
4 Pelawan	5	48	0	0
5 Singkut	20	50	0	0
6 Sarolangun	25	85	0	0
7 Batin VIII	10	25	0	0
8 Pauh	16	30	0	0
9 Air Hitam	32	65	0	0
10 Mandiangin	24	60	0	0
<b>Jumlah/Total</b>	192	501	0	0

Tabel 5.5.1 Lanjutan/*Continued*

Kecamatan <i>District</i>	Jenis Alat Penangkap Ikan/ <i>type Net Trap</i>		
	Pancing/ <i>Fishing Rods</i>		
	Rawai/ <i>Fishing Line</i>	Pancing/ <i>Fish Hoole</i>	Serok/ <i>Scoop</i>
(1)	(6)	(7)	(8)
1 Batang Asai	0	98	0
2 Limun	0	45	0
3 Cermin Nan Gedang	0	55	0
4 Pelawan	0	65	0
5 Singkut	0	75	0
6 Sarolangun	0	83	0
7 Batin VIII	0	35	0
8 Pauh	0	46	0
9 Air Hitam	0	110	0
10 Mandiangin	0	85	0
<b>Jumlah/Total</b>	0	<b>697</b>	0

Sumber : Dinas Peternakan dan Perikanan Kabupaten Sarolangun

Source : *Livestock and Fisheries Service of Sarolangun Regency*

**Jumlah produksi dan Nilai Budi Daya ikan di Kolam, Keramba dan Sawah di Kabupaten Sarolangun Menurut Kecamatan Tahun 2018**

**TABEL**  
**TABLE 5.5.2 Fisheries Production and Cultivation Value in Pond, Cage Fish and Paddy Field by District in Sarolangun Regency, 2018**

Kecamatan <i>District</i>	Ikan di kolam/ <i>Fresh Water Fish</i>		Ikan di Keramba/ <i>Cage Fish</i>		Ikan di Sawah/ <i>Paddy Field Fish</i>	
	Produk si/ <i>Pro duction</i> (Ton)	Nilai/ <i>Value</i> (Rp 000)	Produk si/ <i>Pro duction</i> (Ton)	Nilai/ <i>Value</i> (Rp 000)	Produk si/ <i>Pro duction</i> (Ton)	Nilai/ <i>Value</i> (Rp 000)
(1)	(2)	(3)	(4)	(5)	(6)	(7)
1 Batang Asai	349	8.721.000	0	0	0	0
2 Limun	287	7.175.000	0	0	0	0
3 Cermin Nan Gedang	110	2.750.000	0	0	0	0
4 Pelawan	340	8.160.000	0	0	0	0
5 Singkut	660	13.200.000	0	0	0	0
6 Sarolangun	460	10.120.000	0	0	0	0
7 Batin VIII	100	2.300.000	0	0	0	0
8 Pauh	250	5.200.000	0	0	0	0
9 Air Hitam	177	4.071.000	0	0	0	0
10 Mandiangin	480	10.310.000	0	0	0	0
<b>Jumlah/Total</b>	3.209	72.007.000	0	0	0	0

Sumber : Dinas Peternakan dan Perikanan Kabupaten Sarolangun

Source : *Livestock and Fisheries Service of Sarolangun Regency*

**TABEL**  
**TABLE** 5.5.3

**Jumlah Produksi dan Nilai Budi Daya Ikan di Kolam dan Keramba di Kabupaten Sarolangun Menurut Jenis Ikan Tahun 2018**  
**Fisheries Production and Cultivation Value in Pond, Cage Fish and Paddy Field by District in Sarolangun Regency, 2018**

Jenis Ikan <i>Kind of Fish</i>	Ikan di kolam/ <i>Fresh Water Fish</i>	
	Produksi/ <i>Production</i> (Ton)	Nilai/ <i>Value</i> (Rp 000)
(1)	(2)	(3)
1 Mas	253	6.578.000
2 Nila	2.110	50.640.000
3 Patin	356	6.052.000
4 Lainnya	464	11.600.000
<b>Jumlah/Total</b>	<b>3.183</b>	<b>74.870.000</b>

Sumber : Dinas Peternakan dan Perikanan Kabupaten Sarolangun  
Source : *Livestock and Fisheries Service of Sarolangun Regency*

# 6

## Pertambangan dan Energi

### *Mining and Energy*





## PENJELASAN TEKNIS

1. Pengumpulan data industri besar dan sedang dilakukan melalui Survei Industri Besar dan Sedang yang dilaksanakan setiap tahun secara lengkap (sensus) sejak tahun 1975. Survei Industri Besar dan Sedang mencakup semua perusahaan industri yang mempunyai tenaga kerja 20 orang atau lebih dengan menggunakan kuesioner II A.
2. Klasifikasi industri yang digunakan dalam survei ini berdasar kepada Klasifikasi Baku Lapangan Usaha Indonesia (KBLI). KBLI adalah klasifikasi lapangan usaha yang berdasar kepada *International Standard Industrial Classification of All Economic Activities* (ISIC) revisi 4 yang telah disesuaikan dengan kondisi Indonesia.
3. **Industri manufaktur** adalah suatu kegiatan ekonomi yang melakukan kegiatan mengubah suatu barang dasar secara mekanis, kimia, atau dengan tangan sehingga menjadi barang jadi/setengah jadi, dan atau barang yang kurang nilainya menjadi barang yang lebih tinggi nilainya, dan sifatnya lebih dekat kepada pemakai akhir. Termasuk dalam kegiatan ini

## TECHNICAL NOTES

1. *Data collection of large and medium scale manufacturing is conducted through The Large and Medium Manufacturing Establishment Survey that has been done annually for all industries (census) since 1975. Large and Medium Manufacturing Establishment Survey covers all manufactures/industries with 20 workers or more by questionnaire II A.*
2. *The industrial classification adopted in this survey refers to the Klasifikasi Baku Lapangan Usaha Indonesia (KBLI). KBLI is classification of economic activities based on the International Standard Industrial Classification of All Economic Activities (ISIC rev 4) that has been modified according to the local condition in Indonesia.*
3. **Manufacturing industry** is defined as an economic activity processing basic goods mechanically, chemicals or manually into final or intermediate goods. It is also defined as processing of lower value goods into higher value goods as final or intermediate products. The activities also include services for manufacturing and assembling.



adalah jasa industri dan pekerjaan perakitan.

4. **Perusahaan atau usaha industri** adalah suatu unit (kesatuan) usaha yang melakukan kegiatan ekonomi, bertujuan menghasilkan barang atau jasa, terletak pada suatu bangunan atau lokasi tertentu, dan mempunyai catatan administrasi tersendiri mengenai produksi dan struktur biaya serta ada seorang atau lebih yang bertanggung jawab atas usaha tersebut.
  5. Industri manufaktur dikelompokkan ke dalam 4 golongan berdasarkan banyaknya pekerja, yaitu: industri besar (100 orang pekerja atau lebih), industri sedang/menengah (20–99 orang pekerja), industri kecil (5–19 orang pekerja), dan industri mikro (1–4 orang pekerja).
  6. Pelanggan adalah individu atau kelompok, baik rumah tangga, perusahaan atau institusi non profit yang membeli air bersih dari perusahaan air bersih.
  7. Air disalurkan adalah volume air bersih dari perusahaan air bersih
4. **A manufacturing establishment** is defined as a production unit engaged in economic activity, producing goods or services, located in a building or in a certain location, keeping a business record concerning the production and cost structure, and having a person or more that are responsible to those activities.
  5. Manufacturing industries are categorized into four groups, based on the number of employees: large scale manufacturing (100 employees or more), medium scale manufacturing (20–99 employees), small scale manufacturing (5–19 employees), and micro industry (1–4 employees).
  6. Customers are individuals or groups, whether household, company or non-profit institutions that buy water supply from water supply establishment.
  7. Distributed water is the volume of water supply from water supply establishment.

**ULASAN****DESCRIPTION****6.1 Pertambangan dan Energi**

Pertambangan adalah suatu kegiatan pengambilan endapan bahan galian berharga dan bernilai ekonomis dari dalam kulit bumi, di bawah permukaan bumi dan di bawah permukaan air.

**6.1 Energy and Mining**

*Mining is an activating of taking deposits of precious and economically valuable minerals from the earth's crust, below the earth's surfaces and below the water surfaces.*

**6.2 Listrik dan Air Minum**

Nilai Penjualan Tenaga Listrik oleh PLN Sarolangun per bulan dapat dilihat di tabel 6.2.1

**6.2 Electricity and Water Supply**

*The value of Electricity supply by PLN Sarolangun can be found in table*

**6.2.1**

Produksi air bersih oleh PDAM Tirta Sako Batuah dari mengalami kenaikan dari tahun sebelumnya sebesar 858 023 m3.

*The production of water supply of Sarolangun Regency was increase 858 023 m3 from the previous year.*

**GAMBAR** 7  
**PICTURE**

**Banyaknya Konsumen, Produksi dan Konsumsi di Kabupaten Sarolangun, 2012 - 2018**  
**Number of Fresh Water Customer Production and Consumption in Sarolangun Regency 2010 – 2018**

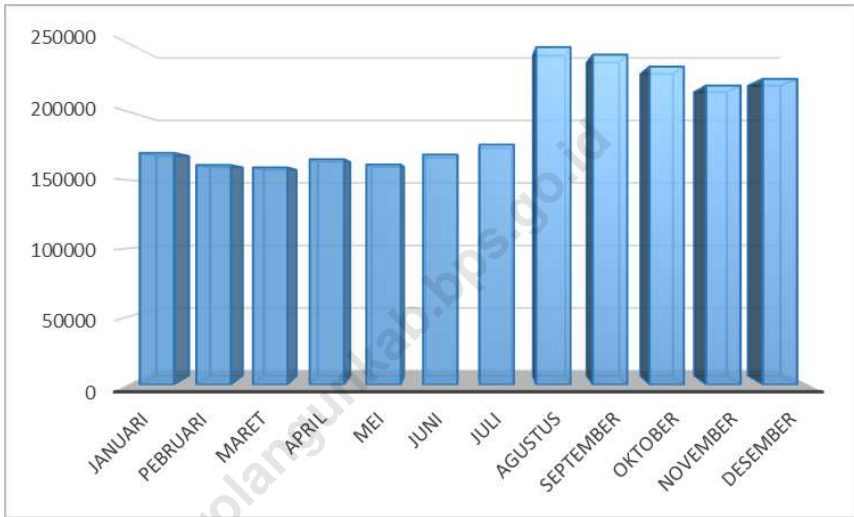

<https://sarolangun.kab.bps.go.id>

6.1 Pertambangan/*Mining*

**TABEL 6.1.1** **Produksi Pertambangan Menurut Jenis Barang di Kabupaten Sarolangun, 2016-2018**  
**TABLE** **Production of Mining by Kind of Mine, 2016-2018**

Jenis Barang Kind of Mine	Satuan (unit)	2016	2017	2018
(1)	(2)	(3)	(4)	(5)
Minyak	NA	NA	NA	NA
Bumi/Petroleum	NA	NA	NA	NA
Gas Bumi/Natural gas	NA	NA	NA	NA
Timah/Tin	NA	NA	NA	NA
Batubara/Coal	NA	NA	NA	NA
Bauksit/Bauxite	NA	NA	NA	NA
Bijih Nikel/Nickel	NA	NA	NA	NA
Emas/Gold	NA	NA	NA	NA
Perak/Silver	NA	NA	NA	NA
Pasir Besi/Iron Sand	NA	NA	NA	NA
Aspal/Asphalt	NA	NA	NA	NA
Biji	NA	NA	NA	NA
Mangan/Manganese	NA	NA	NA	NA
Konsentra	NA	NA	NA	NA
Tembaga/Copper	NA	NA	NA	NA

Sumber : Bagian SDA Setda Kabupaten Sarolangun

Source : *Natural Resources Division of Regional Secretariat of Sarolangun Regency*

**TABEL 6.1.2** Perkembangan izin Usaha Pertambang di Kabupaten Sarolangun, 2016-2018  
**TABLE** *Licence of Mining Activity, 2016-2018*

Tahun Year	Izin Usaha Tambang (IUP)		(IPR) Izin Pertambangan Rakyat License of Household Mining
	Eksplorasi Exploration	Produksi Production	
(1)	(2)	(3)	(4)
2016	NA	NA	NA
2017	NA	NA	NA
2018	NA	NA	NA

Sumber : Bagian SDA Setda Kabupaten Sarolangun

Source : *Natural Resources Division of Regional Secretariat of Sarolangun Regency*

## 6.2 Energi/Energy

**TABEL** 6.2.1. Daya Terpasang, Produksi, dan Distribusi Listrik PT. PLN (Persero) pada Cabang/Ranting PLN Menurut Kecamatan, 2018  
**TABLE** 6.2.1. *Installed Electricity Power, Production, and Distribution of PT. PLN (Persero) at PLn Branch by Sub District 2018*

Kecamatan <i>Sub District</i>	Daya Terpasang Installed Electricity Power (KW)	Produksi Listrik Electricity Productio n (KWh)	Listrik Terjual Electricity Sold (KWh)	Dipakai Sendiri Own Used (KWh)	Susut/ Hilang Shrinkage /Lost (KWh)
(1)	(2)	(3)	(4)	(5)	(6)
1. Batang Asai	NA	NA	NA	NA	NA
2. Limun	NA	NA	NA	NA	NA
3. Cermin Nan Gedang	NA	NA	NA	NA	NA
4. Pelawan	NA	NA	NA	NA	NA
5. Singkut	NA	NA	NA	NA	NA
6. Sarolangun	NA	NA	NA	NA	NA
7. Batin VIII	NA	NA	NA	NA	NA
8. Pauh	NA	NA	NA	NA	NA
9. Air Hitam	NA	NA	NA	NA	NA
10. Mandiangin	NA	NA	NA	NA	NA
<b>Jumlah/Total</b>	NA	NA	NA	NA	NA

Sumber : PT. PLN Ranting Sarolangun.

Source : *State Electricity Enterprises of Sarolangun Regency*

**TABEL** 6.2.2. **Jumlah Pelanggan Listrik Menurut Kecamatan, 2014-2018**  
**TABLE** *Number of Electricity Customers by Sub District, 2014-2018*

<b>Kecamatan</b> <b>Sub District</b>	<b>2014</b>	<b>2015</b>	<b>2016</b>	<b>2017</b>	<b>2018</b>
(1)	(2)	(3)	(4)	(5)	(6)
1. Batang Asai	NA	NA	NA	NA	NA
2. Limun	NA	NA	NA	NA	NA
3. Cermin Nan Gedang	NA	NA	NA	NA	NA
4. Pelawan	NA	NA	NA	NA	NA
5. Singkut	NA	NA	NA	NA	NA
6. Sarolangun	NA	NA	NA	NA	NA
7. Batin VIII	NA	NA	NA	NA	NA
8. Pauh	NA	NA	NA	NA	NA
9. Air Hitam	NA	NA	NA	NA	NA
10. Mandiangin	NA	NA	NA	NA	NA
<b>Jumlah/Total</b>	NA	NA	NA	NA	NA

Sumber : PT. PLN Ranting Sarolangun.

Source : *State Electricity Enterprises of Sarolangun Regency*

**TABEL**  
**TABLE**

6.2.3.

**Jumlah Pelanggan dan Air yang Disalurkan Menurut Kecamatan, 2018**

*Number of Customer and Distributed Water by Sub District, 2018*

<b>Kecamatan District</b>	<b>Pelanggan Number of Customers</b>	<b>Air Disalurkan Distributed Water (m<sup>3</sup>)</b>	<b>Nilai Value (Rp)</b>
(1)	(2)	(3)	(4)
1. Batang Asai	NA	NA	NA
2. Limun	720	98.982	488.179.224
3. Cermin Nan Gedang	524	47.007	231.838.524
4. Pelawan	1.218	243.684	1.201.849.488
5. Singkut	892	152.280	751.044.960
6. Sarolangun	5.095	1.336.049,8	6.589.397.614
7. Batin VIII	528	55.413	273.296.916
8. Pauh	921	106.506	525.287.592
9. Air Hitam	214	31.584	155.772.288
10. Mandiangin	633	73.904,8	364.498.474
<b>Jumlah/Total</b>	<b>10.745</b>	<b>2144228,2</b>	<b>10.581.165.079</b>

Sumber : PDAM Tirta Sako Batuah Kabupaten Sarolangun.

Source : *Water Supply Corporation of Sarolangun Regency*



**TABEL** 6.2.4 **Banyaknya Pekerja / Karyawan BPAB Menurut Jenis Di Kabupaten Sarolangun. 2010–2018**  
**TABLE** *Number of Laborer in Water Supply Corporation in Sarolangun Regency 2010 - 2018*

Tahun Year	Pekerja Operasional dan Perawatan <i>Operational and Maintenance Labor</i>	Pekerja Lainnya Other Laborer	Jumlah Total
(1)	(2)	(3)	(4)
2010	30	42	72
2011	30	44	74
2012	32	42	74
2013	34	46	80
2014	34	46	80
2015	29	54	83
2016	29	54	83
2017	30	47	77
2018	28	50	78

Sumber : PDAM Tirta Sako Batuah Kabupaten Sarolangun.  
 Source : *Water Supply Corporation of Sarolangun Regency*

Banyaknya Produksi dan Nilai Air Bersih/Minum Yang  
disalurkan PDAM Sarolangun Menurut Jenis Pelanggan.

**TABEL 6.2.5**

**2015–2018**

**TABLE**

***Fresh Water Production and Value Distributed by Water Supply Corporation and Consumer Type. 2015-2018***

Pelanggan Customer	2015		2016	
	Produksi (M3)	Nilai (Rp.000)	Produksi (M3)	Nilai (Rp.000)
(1)	(2)	(3)	(4)	(5)
1. Rumah Tempat Tinggal Instansi Pemerintah (Non Niaga) Government Institute Residential	1.399.025	4.491.137	1.544.236.	4.263.409
2. <i>Badan-badan Sosial/</i> Rumah Sakit (Sosial Umum) Sosial Corporation	2.715	3.918	2.328	2.105
3. <i>Tempat</i> Peribadatan (Mesjid/langgar/gereja/So sial Khusus) House of Worship	25.775	50.770	22.920	50.375
4. <i>Toko. Perusahaan. Hotel</i> (Niaga) Store. Enterprises. Hotel	198.981	1.171.240	179.688	945.165
5. <i>tangki dan lain</i> sebagainya Others	6.080.	191.630	2.555	185.000

**Tabel 6.2.5 Lanjutan/Continued**

Pelanggan Customer	2017		2018	
	Produksi (M3)	Nilai (Rp.000)	Produksi (M3)	Nilai (Rp.000)
(1)	(2)	(3)	(4)	(5)
1. Rumah Tempat Tinggal Instansi Pemerintah (Non Niaga) Government Institute Residential	1.399.025	4.191.137	1.189.445	5.201.964
2. <i>Badan-badan Sosial/</i> Rumah Sakit (Sosial Umum) Sosial Corporation	2.715	3.918	86.298	252.580
3. <i>Tempat Peribadatan</i> (Mesjid/langgar/gereja/ Sosial Khusus) House of Worship	25.775	50.770	-	-
4. <i>Toko. Perusahaan.</i> Hotel (Niaga) Store. Enterprises. Hotel	198.981	1.171.240	170.219	1.456.236
5. <i>tangki dan lain</i> sebagainya Others	6.080	191.630	193.520	1.183.522

Sumber : PDAM Tirta Sako Batuah Kabupaten Sarolangun.

Source : Water Supply Corporation of Sarolangun Regency

**TABEL**  
**TABLE** 6.2.6

**Banyaknya Produksi dan Nilai Air Bersih/Minum Yang  
disalurkan PDAM Sarolangun Menurut Bulan. 2018**  
*Fresh Water Production and Value Distributed by Water  
Supply Corporation and Consumer Type. 2018*

<b>Bulan</b> <b>Month</b>	<b>Produksi (M3)</b> <b>Production</b>	<b>Nilai</b> <b>Value</b>
(1)	(2)	(3)
1. Januari	169.911	838.001.052
2. Pebruari	161.078,4	794.438.668,8
3. Maret	159.246	785.401.272
4. April	165.240	814.963.680
5. Mei	161.429,4	796.169.800,8
6. Juni	168.696	832.008.672
7. Juli	175.993,2	867.998.462,4
8. Agustus	247.361,4	1.219.986.425
9. September	241.866	1.192.883.112
10. Oktober	233.141,4	1.149.853.385
11. November	219.227,4	1.081.229.537
12. Desember	224.110,8	1.105.314.466
<b>Jumlah/Total</b>	<b>2.327.301</b>	<b>11.478.248.532</b>

Sumber : PDAM Tirta Sako Batuah Kabupaten Sarolangun.

Source : Water Supply Corporation of Sarolangun Regency

**TABEL** 6.2.7 **Banyaknya Mesin/Pembangkit Listrik dan Kekuatan Tenaga Listrik di Kabupaten Sarolangun. 2018**  
**TABLE** 6.2.7 **Number of Electric Generator and Power in Sarolangun Regency. 2018**

<b>U r a i a n</b> <b>Explanation</b>	<b>Banyaknya Mesin</b> <b>Number of</b> <b>Machinery</b> <b>(unit)</b>	<b>Daya</b> <b>Terpasang</b> <b>Capacity</b> <b>(kW)</b>	<b>Daya Mampu</b> <b>Effort</b> <b>(kW)</b>
(1)	(2)	(3)	(4)
1. PLTD Sarolangun	NA	NA	NA
2. PLTD Batang Asai	4	920	610
3. PLTU Semarang	NA	NA	NA
<b>Jumlah/Total</b>	<b>4</b>	<b>920</b>	<b>610</b>

Sumber : PT. PLN Ranting Sarolangun.

Source : State Electricity Enterprises of Sarolangun Regency

**TABEL** 6.2.8. **Jumlah Pelanggan Listrik Menurut Jenis Pemakaian di Kabupaten Sarolangun Menurut. 2018**  
**TABLE** 6.2.8. **Number of Electrical Enterprises Customer by Kind of Consumption in Sarolangun Regency. 2018**

<b>Jenis Pemakaian</b> <i>Kind of Consumption</i>	<b>Jumlah Pelanggan</b> <b>Number of Consumer</b>
(1)	(2)
1. Pelayanan Sosial <i>Social Services</i>	1.735
2. Rumah Tangga <i>House Hold</i>	57.073
3. Bisnis <i>Commercial</i>	2.660
3. Industri <i>Industry</i>	32
4. Kantor Pemerintah <i>Number of Customer</i>	276
5. Penerangn Jalan <i>Street Ligtning</i>	163
<b>Jumlah/Total</b>	<b>61.939</b>

Sumber : PT. PLN (Persero) Ranting Sarolangun.

Source : *State Electricity Enterprises of Sarolangun Regency*

**TABEL**  
**TABLE** 6.2.9

**Jumlah Tenaga Listrik yang Tersambung Menurut Jenis Pemakaian di Kabupaten Sarolangun. 2018**  
**Number of Electrical Power Utilization and Value by Kind of Consumption in Sarolangun Regency. 2018**

<b>Jenis Pemakaian</b> <i>Kind of Consumption</i>	<b>Jumlah</b> <b>(VA)</b>
(1)	(2)
1. Pelayanan Sosial <i>Social Services</i>	2.542.850
2. Rumah Tangga <i>House Hold</i>	56.652.550
3. Bisnis <i>Commercial</i>	7.569.750
3. Industri <i>Industry</i>	4.352.600
4. Kantor Pemerintah <i>Number of Customer</i>	1.649.500
5. Penerangn Jalan <i>Street Lightning</i>	778.460
<b>Jumlah/Total</b>	<b>73.545.710</b>

Sumber : PT. PLN Ranting Sarolangun.

Source : State Electricity Enterprises of Sarolangun Regency

# 7

## Industri Manufaktur *Manufacturing Industry*

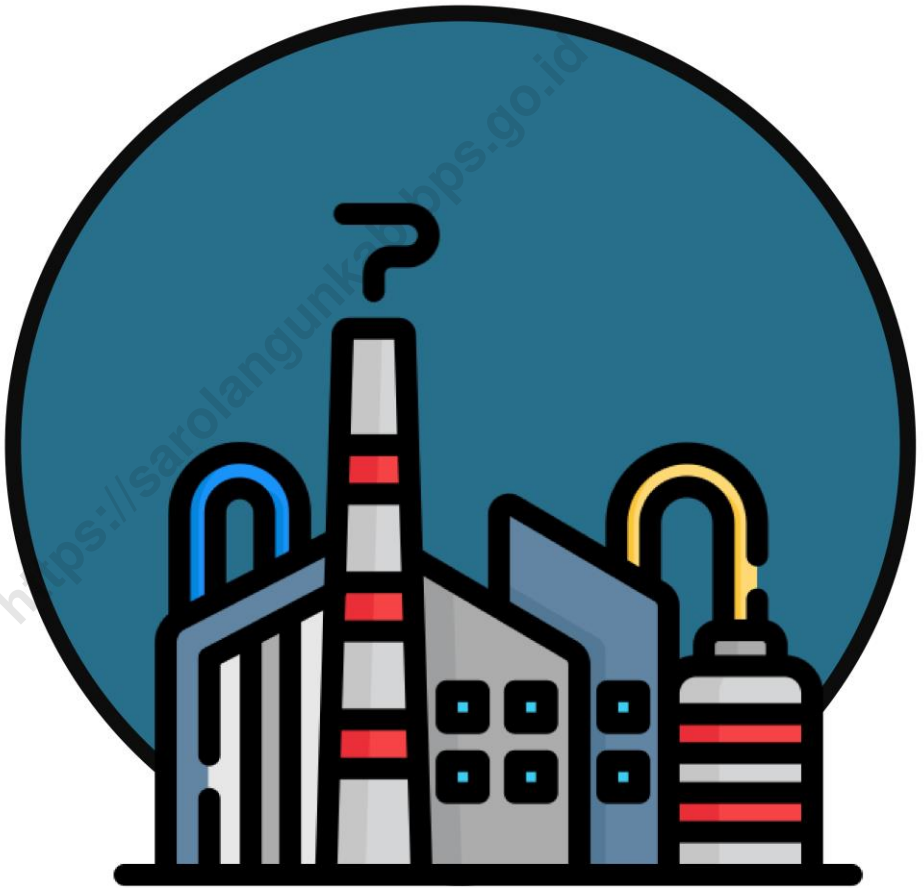





## PENJELASAN TEKNIS

1. Pengumpulan data industri besar dan sedang dilakukan melalui Survei Industri Besar dan Sedang yang dilaksanakan setiap tahun secara lengkap (sensus) sejak tahun 1975. Survei Industri Besar dan Sedang mencakup semua perusahaan industri yang mempunyai tenaga kerja 20 orang atau lebih dengan menggunakan kuesioner II A.
2. Klasifikasi industri yang digunakan dalam survei ini berdasar kepada Klasifikasi Baku Lapangan Usaha Indonesia (KBLI). KBLI adalah klasifikasi lapangan usaha yang berdasar kepada *International Standard Industrial Classification of All Economic Activities* (ISIC) revisi 4 yang telah disesuaikan dengan kondisi Indonesia.
3. **Industri manufaktur** adalah suatu kegiatan ekonomi yang melakukan kegiatan mengubah suatu barang dasar secara mekanis, kimia, atau dengan tangan sehingga menjadi barang jadi/setengah jadi, dan atau barang yang kurang nilainya menjadi barang yang lebih tinggi nilainya, dan sifatnya lebih dekat kepada pemakai akhir. Termasuk dalam kegiatan ini

## TECHNICAL NOTES

1. *Data collection of large and medium scale manufacturing is conducted through The Large and Medium Manufacturing Establishment Survey that has been done annually for all industries (census) since 1975. Large and Medium Manufacturing Establishment Survey covers all manufactures/industries with 20 workers or more by questionnaire II A.*
2. *The industrial classification adopted in this survey refers to the Klasifikasi Baku Lapangan Usaha Indonesia (KBLI). KBLI is classification of economic activities based on the International Standard Industrial Classification of All Economic Activities (ISIC rev 4) that has been modified according to the local condition in Indonesia.*
3. **Manufacturing industry** is defined as an economic activity processing basic goods mechanically, chemicals or manually into final or intermediate goods. It is also defined as processing of lower value goods into higher value goods as final or intermediate products. The activities also include services for manufacturing and assembling.

## Manufacturing Industry

adalah jasa industri dan pekerjaan perakitan.

4. **Perusahaan atau usaha industri** adalah suatu unit (kesatuan) usaha yang melakukan kegiatan ekonomi, bertujuan menghasilkan barang atau jasa, terletak pada suatu bangunan atau lokasi tertentu, dan mempunyai catatan administrasi tersendiri mengenai produksi dan struktur biaya serta ada seorang atau lebih yang bertanggung jawab atas usaha tersebut.
  5. Industri manufaktur dikelompokkan ke dalam 4 golongan berdasarkan banyaknya pekerja, yaitu: industri besar (100 orang pekerja atau lebih), industri sedang/menengah (20–99 orang pekerja), industri kecil (5–19 orang pekerja), dan industri mikro (1–4 orang pekerja).
  6. Pelanggan adalah individu atau kelompok, baik rumah tangga, perusahaan atau institusi non profit yang membeli air bersih dari perusahaan air bersih.
  7. Air disalurkan adalah volume air bersih dari perusahaan air bersih
4. **A manufacturing establishment** is defined as a production unit engaged in economic activity, producing goods or services, located in a building or in a certain location, keeping a business record concerning the production and cost structure, and having a person or more that are responsible to those activities.
  5. Manufacturing industries are categorized into four groups, based on the number of employees: large scale manufacturing (100 employees or more), medium scale manufacturing (20–99 employees), small scale manufacturing (5–19 employees), and micro industry (1–4 employees).
  6. Customers are individuals or groups, whether household, company or non-profit institutions that buy water supply from water supply establishment.
  7. Distributed water is the volume of water supply from water supply establishment.

**ULASAN****Industri**

Jumlah usaha industri di Kabupaten Sarolangun turun sebesar .. persen dari tahun sebelumnya. Jumlah tenaga kerja juga mengalami penurunan yakni sebesar .. persen.

**DESCRIPTION****Industry**

*Number of establishment in Sarolangun Regency was decreased .. percent from the previous year. The employment of industry were decreased ..percent.*

<https://sarolangunkab.bps.go.id>

**TABEL**  
**TABLE** 7.1.1.

Banyaknya Industri Pengolahan Besar Sedang Menurut Kecamatan dan Jenis Industri Di Kabupaten Sarolangun, 2018  
*Number Large and Medium Manufacturing Industry in Sarolangun Regency by District and Type 2018*

Kecamatan <i>District</i>	Industri Hasil Pertanian dan Kehutanan	Industri Aneka (IA)	Industri Logam Mesin dan Kimia	Jumlah
(1)	(2)	(3)	(4)	(5)
1. Batang Asai	14	13	27	54
2. Limun	18	1	37	70
3. Cermin Nan Gedang	9	1	-	10
4. Pelawan	22	17	18	57
5. Singkut	35	210	46	291
6. Sarolangun	26	189	41	256
7. Batin VIII	15	8	6	29
8. Pauh	38	161	11	210
9. Air Hitam	13	89	-	102
10. Mandiangin	12	30	7	49
<b>Jumlah/Total</b>	<b>202</b>	<b>719</b>	<b>193</b>	<b>1128</b>

Sumber : Dinas Perindagkop Kabupaten Sarolangun.

Source : *Industrial, Trade and Cooperation Affairs of Sarolangun Regency*

**TABEL 7.1.2.** Banyaknya Unit Usaha, Tenaga Kerja, Investasi dan Nilai Produksi Kecil dan Rumah Tangga Di Kabupaten Sarolangun, 2016-2018  
**TABLE** *Number of Work Unit, Labor and Investment and Production Small Industry in Sarolangun Regency, 2016-2018*

Tahun Years	Industri Hasil Pertanian dan Kehutanan	Industri Aneka (IA)	Industri Logam Mesin dan Kimia	Jumlah
(1)	(2)	(3)	(4)	(5)
2016	NA	NA	NA	NA
2017	8	3	42	56
2018	202	733	193	1128

Sumber : Dinas Perindagkop Kabupaten Sarolangun.

Source : Industrial, Trade and Cooperation Affairs of Sarolangun Regency



# 8

## Pariwisata *Tourism*







**PENJELASAN TEKNIS**

1. **Usaha penyediaan akomodasi** adalah usaha yang menyediakan pelayanan penginapan yang dapat dilengkapi dengan pelayanan pariwisata lainnya. Usaha penyediaan akomodasi dapat berupa hotel, vila, pondok wisata, bumi perkemahan, persinggahan karavan, dan akomodasi lainnya yang digunakan untuk tujuan pariwisata.
2. **Hotel** adalah penyediaan akomodasi secara harian berupa kamar-kamar di dalam satu bangunan yang dapat dilengkapi dengan jasa pelayanan makan dan minum, kegiatan hiburan dan atau fasilitas lainnya. Hotel terdiri dari hotel berbintang dan hotel non- bintang.
3. **Hotel bintang** adalah usaha penyediaan jasa pelayanan penginapan, makan minum serta jasa lainnya bagi umum dengan menggunakan sebagian atau seluruh bangunan. Usaha ini dikelola secara komersial serta memenuhi ketentuan persyaratan sebagai hotel bintang (termasuk berlian) yang ditetapkan dalam surat keputusan instansi yang

**TECHNICAL NOTES**

1. **The business of providing accommodation** is a business that provides specialty services that can be equipped with other tourism services. It includes hotel, villa, cottage, camping, caravan stop, and other accommodation that are used for tourism purposes.
2. **Hotel** is a daily supply of accommodation rooms within a building which can be equipped with eating and drinking services, entertainment activities and/or other facilities. Hotel consists of a classified hotel and a non-classified hotel.
3. **A star hotel** is the business of providing an accommodation, eating and drinking as well as other services for the public by using a building or a part of a building. It is managed commercially and meets specified requirements as a star hotel (including diamonds) set forth in the decree of fostering agency. For example, five star hotel, four star hotel, and so on.

membinanya. Misalnya hotel bintang lima, hotel bintang empat dan seterusnya.

4. **Tingkat penghunian kamar hotel** adalah persentase banyaknya malam kamar yang dihuni terhadap banyaknya malam kamar yang tersedia.
5. **Rata-rata lamanya tamu menginap** adalah banyaknya malam tempat tidur yang terpakai (malam tamu) dengan banyaknya tamu yang menginap di hotel atau akomodasi lainnya.
4. **Room occupancy rate** is the number of room-nights occupied divided by the number of room-nights available, multiplied by 100 percent.
5. **Average length of stay** is the number of bed-nights used (guest night) divided by the number of guests coming to spend the night at the accommodation.

**TABEL 8.1.1.** Jumlah Rumah Makan/Restoran Menurut Kecamatan, 2015-2018  
**TABLE** *Number of Restaurants by District, 2015-2018*

Kecamatan <i>District</i>	2015	2016	2017	2018
(1)	(2)	(3)	(4)	(5)
1. Batang Asai				
2. Limun				
3. Cermin Nan Gedang				
4. Pelawan				
5. Singkut				
6. Sarolangun				
7. Batin VIII				
8. Pauh				
9. Air Hitam				
10. Mandiangin				
<b>Jumlah/Total</b>				

Sumber : BPS Kabupaten Sarolangun

Source : BPS of Sarolangun Regency

**Banyaknya Hotel dan Penginapan, Jumlah Kamar dan Tempat Tidur Yang Tersedia Menurut Kecamatan di Kabupaten Sarolangun, 2018**  
***Number of Hotel, Available Room and Bed by District in Sarolangun Regency, 2018***

**TABEL 8.1.2.**  
**TABLE**

<b>Kecamatan District</b>	<b>Jumlah Hotel dan Penginapan Number of Hotels</b>	<b>Jumlah Kamar Rooms</b>	<b>Jumlah Tempat Tidur Bed</b>
(1)	(2)	(3)	(4)
1. Batang Asai	0	0	0
2. Limun	0	0	0
3. Cermin Nan Gedang	0	0	0
4. Pelawan	0	0	0
5. Singkut	0	0	0
6. Sarolangun	12	250	371
7. Batin VIII	0	0	0
8. Pauh	0	0	0
9. Air Hitam	0	0	0
10. Mandiangin	0	0	0
<b>Jumlah/Total</b>	<b>12</b>	<b>250</b>	<b>371</b>

Sumber : BPS Kabupaten Sarolangun

Source : BPS of Sarolangun Regency

**TABEL**  
**TABLE** 8.1.3.

**Daftar Hotel/Penginapan, Banyak Kamar dan Tempat Tidur di Kabupaten Sarolangun Tahun 2018**  
*List of Hotel/Inn, Number of Rooms and Beds in Sarolangun Regency, 2018*

<b>Nama Hotel/Penginapan</b> <i>Names of Hotel/Inn</i>	<b>Jumlah Kamar</b> <i>Number of Rooms</i>	<b>Jumlah Tempat Tidur</b> <i>Bed</i>
(1)	(2)	(3)
BERINGIN PENGINAPAN	8	13
TIGA PUTRI PENGINAPAN	5	5
ZALINA PENGINAPAN	8	10
GARDEN HOTEL	11	12
SERANTIH HOTEL	13	19
RATU HOTEL	19	19
ATIKA HOTEL	25	34
SAYANG HOTEL	22	32
KING HOTEL	28	42
NAFITI HOTEL	28	41
GOLDEN HOTEL	35	56
ABADI HOTEL SAROLANGUN	48	78

Sumber : BPS Kabupaten Sarolangun

Source : BPS of Sarolangun Regency

**TABEL** 8.1.4. **Nama-Nama Hotel/Penginapan dan Banyaknya Tenaga Kerja di Kabupaten Sarolangun Tahun 2018**  
**TABLE** *Name of Hotel/Inn, Number of Labor in Sarolangun Regency, 2018*

Nama Hotel/Penginapan <i>Names of Hotel/Inn</i>	Jumlah Pegawai <i>Total</i>
(1)	(4)
BERINGIN PENGINAPAN	2
TIGA PUTRI PENGINAPAN	2
ZALINA PENGINAPAN	2
GARDEN HOTEL	12
SERANTIH HOTEL	3
RATU HOTEL	NA
ATIKA HOTEL	6
SAYANG HOTEL	3
KING HOTEL	7
NAFITI HOTEL	7
GOLDEN HOTEL	15
ABADI HOTEL SAROLANGUN	39
BERINGIN PENGINAPAN	2

Sumber : BPS Kabupaten Sarolangun  
 Source : BPS of Sarolangun Regency

# 9

## Transportasi dan Komunikasi

### *Transportation and Communication*





<https://sarolangunkab.bps.go.id>

**PENJELASAN UMUM**

1. **Kendaraan bermotor** adalah setiap kendaraan yang digerakkan oleh peralatan teknik yang ada pada kendaraan tersebut, biasanya digunakan untuk angkutan orang atau barang di atas jalan raya selain kendaraan yang berjalan di atas rel. Kendaraan bermotor yang dicatat adalah semua jenis kendaraan kecuali kendaraan bermotor TNI/Polri dan Korps Diplomatik.
2. **Mobil penumpang** adalah setiap kendaraan bermotor yang dilengkapi dengan tempat duduk untuk sebanyak-banyaknya delapan orang, tidak termasuk tempat duduk untuk pengemudi, baik dilengkapi atau tidak dilengkapi bagasi.
3. **Mobil bis** adalah setiap kendaraan bermotor yang dilengkapi dengan tempat duduk untuk lebih dari delapan orang, tidak termasuk tempat duduk untuk pengemudi, baik dilengkapi atau tidak dilengkapi bagasi.
4. **Mobil truk** adalah setiap kendaraan bermotor yang digunakan untuk angkutan barang, selain mobil penumpang, mobil bis dan kendaraan bermotor roda dua.

**TECHNICAL NOTES**

1. **Motor vehicles** are any kind of vehicles motorized by machine set up in those vehicles, they are usually used for transporting peoples or goods on roads except vehicles moving along a railway line. The data cover all kinds of motor vehicles except those belong to Indonesia Army Force Indonesian State Police and Diplomatic Corps.
2. **Passenger cars** are any motor vehicles with no more than eight seats, excluding seat for driver, it can be with or without hoot.
3. **Buses** are large passenger cars having seats for more than eight passengers, excluding seat for driver, it can be with or without hoot.
4. **Trucks** are any motor vehicles used to transport goods excluding passenger cars, buses, and motorcycles.

5. **Kantor Pos** adalah tempat pemberi pelayanan komunikasi tertulis dan atau surat elektronik, layanan paket, layanan logistik, layanan transaksi keuangan, dan layanan keagenan pos untuk kepentingan umum. Rumah pos berfungsi sama seperti kantor pos dan kantor pos pembantu, bedanya rumah pos biasanya terletak di daerah terpencil.
6. **Telekomunikasi** adalah setiap pemancaran, pengiriman dan atau penerimaan dari setiap informasi dalam bentuk tanda-tanda, isyarat, tulisan, gambar, suara dan bunyi melalui sistem kawat, optik, radio atau sistem elektromagnetik lainnya.
7. **Jaringan telekomunikasi** adalah rangkaian perangkat telekomunikasi dan kelengkapannya yang digunakan dalam bertelekomunikasi.
8. Telepon tetap kabel dalam Susenas disebut **telepon rumah** adalah jaringan telekomunikasi menggunakan perangkat telepon tetap dengan kabel yang secara umum diatur oleh standar-standar
5. **Post Office** is a service provider facility of written communication and or electronic mail, parcel service, logistics services, financial transaction services, and postal services to the public. Postal house has the same function as the post office and subsidiary of post office, the difference is that postal house is usually located in remote areas.
6. **Telecommunication** includes every transmitting, delivering and or receiving from every information of marking, signal, article, picture, sound and voice through strand of wire system, optic, radio or other electromagnetic system.
7. **Telecommunication network** is peripheral network of telecommunication and its equipment used in the means of telecommunication.
8. **Fixed line telephone based on Susenas called home phone** is a telecommunication network using fixed line telephone device which is generally regulated by technical standards, using a phone number,

teknis dengan menggunakan suatu nomor telepon, dikenal pula sebagai Public Switched Telephone Network (PSTN). Pada umumnya dimanfaatkan untuk telepon rumah dan jaringan internet, memiliki kemampuan menghantarkan sinyal dengan kuat dan jelas dengan biaya yang relatif lebih murah.

*also known as the Public Switched Telephone Network (PSTN). It is generally used for home phone and Internet networks, has the ability to deliver a strong and clear signal with a relatively low cost.*

<https://sarolangunkab.bps.go.id>

**ULASAN**

**DESCRIPTION**

**Panjang Jalan**

**Length of Road**

Jalan merupakan prasarana untuk memperlancar kegiatan perekonomian, mendukung usaha pembangunan. Peningkatan pembangunan jalan dapat memudahkan mobilitas penduduk dan memperlancar perdagangan antar daerah.

*Road is one of item to facilitate economic activities and supports development program. It's important to extend the adequate roads making society mobility among the regions running well.*

Panjang jalan di Kabupaten Sarolangun pada tahun 2018 yaitu 1167,82 km. Jalan tersebut terdiri dari jalan baik 824,61 km, jalan sedang 126,52 km, jalan rusak 82,70 km, dan jalan rusak berat 115,99 km.

*The length of road in Sarolangun Regency in 2018 is 1167,82 km. That road consists of well condition roads 824,61 km, moderate conditions 126,52 km, damaged condition 82,70 km, and badly 115,99 km.*

**Pos dan Telekomunikasi**

**Post and Telecommunication**

Lalu lintas surat pos melalui kantor pos dan giro yang ada di Cabang Sarolangun pada tahun 2018 yaitu surat/paket dikirim 10027 buah, diterima 10945 buah, Pembayaran pensiunan sebanyak 3472 orang dengan nilai 4069397766,- dan penjualan benda POS sebanyak 268600 buah dengan nilai sebesar 1614600000,-

*The post office activity in Sarolangun Regency in 2018, such as letters/package sent 10027 units, receive 10945 units. Pension payment 3472 people in value 4069397766,- and sales of 268600 POS items with a value of 1614600000,-*

9.1 Transportasi/*Transportation*

**TABEL** 9.1.1. Panjang Jalan Negara, Propinsi dan Kabupaten Menurut Nomor Ruas Jalan dan Kondisi Jalan, 2013-2018 (km)  
**TABLE** 9.1.1. *State, Provincial and Regency Street Length by Joints of Street Number and Conditions, 2013-2018 (Km)*

<b>Uraian</b> <i>Explanation</i>	<b>Baik</b> <i>Good</i>	<b>Sedang</b> <i>Moderate</i>	<b>Rusak</b> <i>Damaged</i>	<b>Rusak</b> <b>Berat</b> <i>Severely</i> <b>Damaged</b>	<b>Jumlah</b> <i>Total</i>
(1)	(2)	(3)	(4)	(5)	(6)
2013	310,83	679,00	72,70	105,29	1.167,82
2014	356,70	709,70	48,78	52,65	1.167,82
2015	475,56	641,61	30,30	20,35	1.167,82
2016	816,30	122,86	106,53	122,13	1.167,82
2017	830,24	125,68	103,55	108,35	1.167,82
2018	824,61	126,52	82,70	115,99	1.167,82
Tahun 2018	3614,24	2405,37	444,57	524,76	-

Sumber : Dinas Pekerjaan Umum Kabupaten Sarolangun.

Source : Public Works Service of Sarolangun Regency

**TABEL 9.1.2. Panjang Jalan Kabupaten Menurut Kecamatan dan Jenis Permukaan Jalan, 2018 (Km)**  
**TABLE Regency Street Length by District and Surface, 2018 (Km)**

Kecamatan <i>District</i>	Aspal <i>Aspalthed</i>	Kerikil Gravel	Tidak Dirinci <i>Rigid</i>	Jumlah <i>Total</i>
(1)	(2)	(3)	(5)	(6)
1. Batang Asai	106,12	42,48	2,60	151,2
2. Limun	49,85	104,07	9,40	163,32
3. Cermin Nan Gedang	15,79	65,19	5,62	86,6
4. Pelawan	56,00	30,00	-	86
5. Singkut	111,62	20,77	-	132,39
6. Sarolangun	123,53	26,30	1,50	151,33
7. Batin VIII	78,52	10,45	-	88,97
8. Pauh	64,11	50,46	5,30	119,87
9. Air Hitam	54,87	-	-	54,87
10. Mandiangin	108,87	24,40	-	133,27
Jumlah 2018	769,28	374,12	24,42	1.167,82

Sumber : Dinas Pekerjaan Umum Kabupaten Sarolangun.

Source : Public Works Service of Sarolangun Regency

**TABEL** 9.1.3. **Banyaknya Jembatan Menurut Kecamatan dan Jenis Konstruksi, 2018 (unit)**  
**TABLE** *Number of Bridges by District and Kind of Construction, 2018 (unit)*

Kecamatan <i>District</i>	<i>Rangka</i>	Beton <i>Concrete</i>	Kayu <i>Wood</i>	Gantung <i>Suspension</i>	Darurat <i>Emergency</i>
(1)	(2)	(3)	(4)	(5)	(6)
1. Batang Asai	-	5	-	11	-
2. Limun	-	9	1	7	-
3. Cermin Nan Gedang	-	4	-	5	-
4. Pelawan	-	4	-	5	-
5. Singkut	-	2	-	1	-
6. Sarolangun	-	8	-	5	-
7. Batin VIII	-	1	-	7	-
8. Pauh	-	3	-	1	-
9. Air Hitam	-	4	-	1	-
10. Mandiangin	-	6	-	3	-
<b>Jumlah/Total</b>	-	46	1	46	-

Sumber : Dinas Pekerjaan Umum Kabupaten Sarolangun.

Source : *Public Works Service of Sarolangun Regency*



9.2 Komunikasi/Communication

**TABEL** 9.2.1 **Lalu Lintas Surat yang Dikirim dan Diterima Melalui Kantor Pos Sarolangun Menurut Jenis Surat per Bulan, 2018**  
**TABLE** 9.2.1 **Letters Traffic Sent and Received Through Sarolangun Post Office by Kind and Month, 2018**

Bulan Month	Surat Pos Standar Standard Letters		Surat Pos Luar Negeri Overseas Letters	
	Kirim Sent	Terima Received	Kirim Sent	Terima Received
(1)	(2)	(3)	(4)	(5)
1. Januari/January	125	140	5	15
2. Februari/February	195	153	8	27
3. Maret/March	131	163	10	22
4. April/April	128	155	13	18
5. Mei/May	135	157	11	15
6. Juni/June	139	145	10	17
7. Juli/July	138	144	10	15
8. Agustus/August	140	136	14	21
9. September/September	136	133	12	19
10. Oktober/October	141	137	16	23
11. November/November	144	129	20	16
12. Desember/December	153	134	18	17
<b>Jumlah/Total</b>	<b>1.705</b>	<b>1.726</b>	<b>147</b>	<b>225</b>

Tabel 9.2.1 Lanjutan Tabel/Continued

Bulan Month	Surat Pos Kilat Khusus <i>Special Dispatch Post Letter</i>		Surat Pos Dinas Bebas Bea <i>Free Official Past Letter</i>	
	Kirim <i>Sent</i>	Terima <i>Received</i>	Kirim <i>Sent</i>	Terima <i>Received</i>
(1)	(2)	(3)	(4)	(5)
1. Januari/ <i>January</i>	552	720	-	-
2. Februari/ <i>February</i>	506	705	-	-
3. Maret/ <i>March</i>	744	785	-	-
4. April/ <i>April</i>	756	781	-	-
5. Mei/ <i>May</i>	695	750	-	-
6. Juni/ <i>June</i>	706	743	-	-
7. Juli/ <i>July</i>	723	790	-	-
8. Agustus/ <i>August</i>	685	770	-	-
9. September/ <i>September</i>	693	756	-	-
10. Oktober/ <i>October</i>	715	745	-	-
11. November/ <i>November</i>	720	738	-	-
12. Desember/ <i>December</i>	680	711	-	-
<b>Jumlah/Total</b>	<b>8.175</b>	<b>8.994</b>	-	-

Sumber : PT. Pos Indonesia Sarolangun.

Source : PT Pos Indonesia Sarolangun

**TABEL**  
**TABLE 9.2.2** **Banyaknya Pembayaran Pensiunan Pemerintah Pusat dan Daerah Melalui Kantor Pos Sarolangun per Bulan, 2018**  
**Number of Central and Local Government Retirement Payment Through Sarolangun Post Office by Kind and Month, 2018**

Bulan/Month	Pensiunan /Pension	
	Banyaknya/Total	Nilai/Value
(1)	(2)	(3)
1. Januari/January	301	351.214.773
2. Febuari/February	301	351.214.773
3. Maret/ March	297	345.633.500
4. April/April	297	345.633.500
5. Mei/May	297	345.633.500
6. Juni/June	285	336.700.010
7. Juli/July	285	336.700.010
8. Agustus/August	283	332.465.700
9. September/September	283	332.465.700
10. Oktober/October	283	332.465.700
11. November/November	280	329.635.300
12. Desember/December	280	329.635.300
<b>Jumlah/Total</b>	<b>3.472</b>	<b>4.069.397.766</b>

Sumber : PT. Pos Indonesia Sarolangun.

Source : PT Pos Indonesia Sarolangun

**TABEL**  
**TABLE** 9.2.3

**Penerimaan Pos Sarolangun Menurut Bulan dan Jenis Penerimaan Tahun, 2018 (Rupiah)**  
**Sarolangun Post Office Income by Month and Kind, 2018 (Rupiahs)**

Bulan Month	Benda Pos/Pos Material	
	Banyaknya Total	Nilai Value
(1)	(2)	(3)
1. Januari/January	24.000	144.000.000.
2. Febuari/February	22.000	132.000.000
3. Maret/ March	25.000	150.000.000
4. April/April	25.600	153.600.000
5. Mei/May	22.500	135.000.000
6. Juni/June	21.800	130.800.000
7. Juli/July	23.100	138.600.000
8. Agustus/August	20.500	123.000.000
9. September/September	21.400	131.400.000
10. Oktober/October	18.500	111.000.000
11. November/November	20.500	123.000.000
12. Desember/December	23.700	142.200.000
<b>Jumlah/Total</b>	<b>268.600</b>	<b>1.614.600.000</b>

Sumber : PT. Pos Indonesia Sarolangun.

Source : PT Pos Indonesia Sarolangun

<https://sarolangunkab.bps.go.id>

# 10

## Keuangan Daerah *Local Finance*





**PENJELASAN TEKNIS**

1. **Pendapatan Asli Daerah (PAD)** adalah pendapatan yang diperoleh daerah yang dipungut berdasarkan peraturan daerah sesuai dengan peraturan perundang-undangan, guna keperluan daerah yang bersangkutan dalam membiayai kegiatannya.
2. **Dana Perimbangan** adalah dana yang bersumber dari pendapatan APBN yang dialokasikan kepada Daerah untuk mendanai kebutuhan daerah dalam rangka pelaksanaan desentralisasi.
3. **Lain-lain Pendapatan yang Sah** adalah pendapatan lainnya dari pemerintah pusat dan atau dari instansi pusat, serta dari daerah lainnya.

**TECHNICAL NOTES**

1. **Original Local Government Revenue** is revenue that withheld based on local regulations in accordance with the legislation, for the purposes of financing their activities.
2. **Balanced Budget** is the fund coming from the state budget that allocated to regions to fund their needs in the context of decentralization.
3. **Other Legal Revenue** is other income that coming from the central government and or from the central agencies, as well as from other local government.



**ULASAN**

**DESCRIPTION**

**Kuangan Daerah**

**Finance**

Anggaran Pendapatan dan Belanja Daerah Kabupaten Sarolangun terdiri dari pajak, retribusi, penerimaan PBB dan lain-lain, bagi hasil pajak dan bagi hasil bukan pajak. Anggaran Pendapatan Daerah Kabupaten Sarolangun tahun anggaran 2018 sebesar .. juta rupiah dengan realisasi ... juta rupiah.

*Budget and regencies income in Sarolangun Regency consist of tax, Retribution, Land and Development Tax. The autonomy Revenue of Sarolangun Regency 2018 budgetary fiscal year are .. million rupiahs with .. million rupiahs realisation.*

Anggaran Belanja Rutin tahun anggaran 2018 sebesar .. juta rupiah dengan realisasi .. juta rupiah.

*For routine expenditure on 2018 budgetary fiscal year are .. million with .. million realisation.*

**Perbankan**

**Banking**

Data tentang jumlah tabungan, penabung, posisi giro dan pinjaman, deposito rupiah dan valas bank, posisi kredit tertera pada tabel 9.2.1 – 9.2.21.

*Data about number of saving deposit, costumers, demand and loan position, rupiah deposits and foreign currencys, and bank credit presented in table 9.2.1 – 9.2.21.*

**Koperasi**

**Cooperative**

Banyaknya koperasi yang ada di Kabupaten Sarolangun pada tahun 2018 berjumlah .. buah koperasi.

*The number of cooperative in Sarolangun Regency in 2018 is ..association.*

**TABEL**  
**TABLE** 10.1.1.

**Target dan Realisasi Pendapatan Daerah Otonom Kabupaten Sarolangun Tahun Anggaran 2018**  
**Autonomous Regional Revenue Target and Realization by Sarolangun Regency, 2018 Budgetary Fiscal Year**

Jenis Penerimaan Kind of Revenue	Jumlah Anggaran/ Budget Target (Rp)	Realisasi Realization (Rp)
(1)	(2)	(3)
<b>PENDAPATAN</b>		
<b>1. Pendapatan Asli Daerah</b>	<b>99.780.471.647,19</b>	<b>118.828.593.871,64</b>
1.1 Pajak Daerah	16.204.100.000,00	54.589.700.043,23
1.2 Retribusi Daerah	2.535.541.000,00	2.177.140.741,00
1.3 Hasil Pengelolaan Kekayaan Daerah yang Dipisahkan	11.721.339.417,19	7.881.793.160,81
1.4 Lain-lain PAD yang Sah	69.319.491.230,00	54.179.959.926,60
<b>2. Pendapatan Transfer</b>	<b>1.073.526.043.376,00</b>	<b>1.067.455.592.086,64</b>
2.1. Dana Perimbangan	737.923.144.394,00	771.255.321.375,00
2.2. Transfer Pemerintah Pusat Lainnya	289.281.565.000,00	236.671.462.820,00
2.3 Transfer Pemerintah Provinsi	46.321.33.982,00	59.528.807.890,64
<b>3. Lain-lain Pendapatan Daerah yang Sah</b>	<b>0</b>	<b>40.105.288.163,40</b>
3.1 Pendapatan Hibah	0	0
3.2 Pendapatan Lainnya	0	40.105.288.163,40

Sumber : Badan Pengelolaan Keuangan dan Aset Daerah Kabupaten Sarolangun.

Source : Finance and Asset Management Board of Sarolangun Regency.

**TABEL**  
**TABLE** 10.1.2.

**Target dan Realisasi Pengeluaran Daerah Otonom  
Kabupaten Sarolangun Tahun Anggaran 2018  
Autonomous Regional Expenditure Target and Realization  
by Sarolangun Regency, 2018 Budgetary Fiscal Year**

Jenis Pengeluaran Kind of Expenditure	Jumlah Anggaran/ Target (Rp)	Realisasi Realization (Rp)
(1)	(2)	(3)
<b>BELANJA</b>		
<b>1. Belanja Operasional</b>	<b>816.497.849.620,80</b>	<b>703.143.237.737,20</b>
1.1 Belanja Pegawai	446.722.147.810,80	370.479.096.215,00
1.2 Belanja Barang Dan Jasa	320.714.523.750,00	284.648.722.522,20
1.3 Belanja Hibah	1.800.000.000,00	1.800.000.000,00
1.4 Belanja Bantuan Sosial	200.000.000,00	46.117.920.000,00
<b>2. Belanja Modal</b>	<b>240.123.588.007,00</b>	<b>215.169.066.764,00</b>
2.1 Belanja Modal Tanah	0	0
2.2 Belanja Modal Peralatan Dan Mesin	25.499.454.000,00	19.778.480.083,00
2.3 Belanja Modal Gedung Dan Bangunan	31.414.435.807,00	30.011.565.400,00
2.4 Belanja Modal Jalan, Irigasi Dan Jaringan	168.977.200.000,00	154.237.657.743,00
2.5 Belanja Modal Aset Tetap Lainnya	14.232.498.200,00	11.141.363.538,00
<b>3. Belanja Tidak Terduga</b>	<b>1.500.000.000,00</b>	<b>410.890.000,00</b>
3.1 Belanja Tidak Terduga	1.500.000.000,00	410.890.000,00
<b>4. Transfer</b>	<b>191.989.047.914,00</b>	<b>190.817.818.387,00</b>

Sumber : Badan Pengelolaan Keuangan dan Aset Daerah Kabupaten Sarolangun.

Source : Finance and Asset Management Board of Sarolangun Regency

**TABEL**  
**TABLE** 10.1.3.

**Jumlah Penerimaan Retribusi Daerah Menurut Jenisnya di Kabupaten Sarolangun Tahun Anggaran, 2017 - 2018**  
**Regional Retribution Acceptance by Type in Sarolangun Regency, 2017 - 2018**

Jenis Retribusi Type of Taxes	2017	2018
(1)	(2)	(3)
1. Potong Hewan	15.030.000,00	15.045.000,00
2. IMB	87.680.000,00	138.481.000,00
3. Tempat Olah Raga dan Kreasi	27.905.000,00	21.890.000,00
4. Pasar	839.870.900,00	995.696.640,00
5. Parkir	68.330.000,00	49.550.000,00
6. Kebersihan	168.200.000,00	135.010.000,00
7. Pelayanan Kesehatan	59.497.000,00	62.069.000,00
8. Alat Pemadam Kebakaran	0	14.748.000,00
9. Pengendalian Menara Telekomunikasi	NA	NA
10. Pengujian Kendaraan Bermotor	228.785.000,00	245.300.000,00
11. Pemakaian Kekayaan Daerah	104.213.400,00	230.476.601,00
12. Ganti Rugi Galian Jalan	NA	NA
13. Terminal	279.479.000,00	249.505.000,00
14. Pengolahan Limbah Cair	16.000.000,00	2.000.000,00
15. Penyedotan Kakus	5.200.000,00	5.450.000,00
16. Izin Gangguan (HO)	183.269.000,00	0
17. Izin Trayek	200.000,00	0
<b>Jumlah/Total</b>	<b>2.083.659.300,00</b>	<b>2.165.221.241,00</b>

Sumber : Badan Pengelolaan Keuangan dan Aset Daerah Kabupaten Sarolangun.

Source : Finance and Asset Management Board of Sarolangun Regency

**TABEL**  
**TABLE** 10.1.4. **Jumlah Penerimaan Pajak Daerah Menurut Jenisnya di Kabupaten Sarolangun Tahun Anggaran, 2017 - 2018**  
**Regional Taxes Acceptance by Type in Sarolangun Regency, 2017 - 2018**

Jenis Pajak Type of Taxes	2017	2018
(1)	(2)	(3)
1. Pajak Hotel	194.758.575,00	241.788.716,00
2. Pajak Restoran	1.399.081.563,00	1.458.588.465,10
3. Pajak Hiburan	5.100.000,00	11.850.000,00
4. Pajak Reklame	705.670.026,50	583.585.818,13
5. Pajak Penerangan Jalan	8.980.627.184,00	10.106.162.465,00
6. Pajak Parkir	132.435.000,00	120.885.000,00
7. Pajak Air Bawah Tanah	3.208.181,00	3.158.775,00
8. Pajak Sarang Burung Walet	10.100.000,00	6.100.000,00
9. PBHTP	1.040.387.189,00	40.988.586.853,00
10. PBB	994.852.902,00	925.841.311,00
11. Pajak Mineral Bukan Logam dan Batuan	61.820.000,00	143.152.640,00
<b>Jumlah/Total</b>	<b>13.528.040.620,50</b>	<b>54.590.027.963,23</b>

Sumber : Badan Pengelolaan Keuangan dan Aset Daerah Kabupaten Sarolangun.  
Source : Finance and Asset Management Board of Sarolangun Regency

**TABEL** 10.1.5 **Banyaknya Penabung dan Jumlah Tabungan pada Bank Pemerintah di Kabupaten Sarolangun, 2018**  
**TABLE** *Number of Bank Depositor and Saving Amount at Government Bank in Sarolangun Regency, 2018*

Bulan <i>Month</i>	Jumlah Penabung <i>Depositors</i> (org/badan)	Jumlah Tabungan <i>Saving Amount</i> (Juta Rupiah)
(1)	(2)	(3)
Bank Rakyat Indonesia (BRI)	1.271.262	4.918.216
Bank Negara Indonesia (BNI)		
Bank BPR	5.705	4.931
Bank Pembangunan Daerah Jambi (BPD)	NA	62.502

Sumber : Bank Pemerintah di Kabupaten Sarolangun

Source : Government Bank in Sarolangun Regency

**TABEL** 10.1.6 **Posisi Giro Triwulanan pada Bank-Bank Pemerintah di Kabupaten Sarolangun, 2018 (Juta Rupiah)**  
**TABLE** 10.1.6 **Quarterly Credit Transfer Position in Government Banks of Sarolangun Regency 2018 (Million Rupiah)**

Periode <i>Period</i>	PT. BRI (Persero)	BPD	BNI	Bank BPR
(1)	(2)	(3)	(4)	(5)
1. Januari – Maret	9.554	122.112.	NA	NA
2. April – Juni	15.955	123.146	NA	NA
3. Juli – September	30.892	107.395	NA	NA
4. Oktober - Desember	80.383	191.166.	NA	NA

Sumber : Bank Pemerintah di Kabupaten Sarolangun

Source : Government Bank in Sarolangun Regency

**TABEL**  
**TABLE** 10.1.7

**Posisi Deposito Triwulanan pada Bank-Bank Pemerintah di Kabupaten Sarolangun, 2018 (Juta Rupiah)**  
**Quarterly Deposit Transfer Position in Government Banks of Sarolangun Regency, 2018 (Million Rupiah)**

Periode	PT. BRI (Persero)	BPD	BNI	Bank BPR
(1)	(2)	(3)	(4)	(5)
1. Januari – Maret	98.797	327.836	NA	22.939
2. April – Juni	105.106	356.115	NA	22.626.
3. Juli – September	109.561	359.356	NA	22.612
4. Oktober - Desember	51.135	295.244	NA	22.262.

Sumber : Bank Pemerintah Kabupaten Sarolangun

Source : Government Bank of Sarolangun Regency



**TABEL**  
**TABLE** 10.1.8

**Posisi Pinjaman pada Bank-Bank Pemerintah menurut Jenis Pinjaman di Kabupaten Sarolangun, 2018 (Juta Rupiah)**  
**Quarterly Loan Position in Government Banks by Kinds of Loan in Sarolangun Regency, 2018 (Million Rupiah)**

Periode	PT. BRI (Persero)	BPD	BNI	Bank BPR
(1)	(2)	(3)	(4)	(5)
1. Investasi <i>Investment</i>	NA	42.488	NA	1.537
2. Modal Kerja <i>Working Capital</i>	NA	12.986	NA	13.947
3. Konsumsi <i>Consumption</i>	NA	492.324	NA	11.512

Sumber : Bank Pemerintah Kabupaten Sarolangun

Source : Government Bank of Sarolangun Regency

**TABEL** 10.1.9 **Banyaknya Koperasi Menurut Jenis dan Kecamatan di Kabupaten Sarolangun, 2018**  
**TABLE** 10.1.9 **Number of Cooperatiph by district in Sarolangun Regency 2018**

Jenis Koperasi <i>Kind of Cooperative</i>	Batang Asai	Limun	Cermin Nan Gedang
(1)	(2)	(3)	(4)
1. K P N	1	1	0
2. K S U	1		
3. Koppas			
4. K S P			
5. Primkopad			
6. Primkopol			
7. Kopkar			2
8. Primkoptama			
9. Kop.Pensiunan TNI			
10. Primkoveri			
11. K A I			
12. K J A			
13. Koperasi Pemuda			
14. Koperasi Angkutan			
15. K P U			
16. Kopwan		1	1
17. Kopinra			
18. Koperasi Mahasiswa			
19. Koperasi Perumahan			
20. Kopontren			
21. Kopti			
22. Koperasi Telekom			
23. Kop.Pedagang K.5			
24. Koperasi lainnya	6	11	11
25. KUD	4	5	2
<b>Jumlah 2018</b>	<b>12</b>	<b>18</b>	<b>16</b>

Tabel 10.1.9 Lanjutan/*Continued*

Jenis Koperasi <i>Kind of Cooperative</i>	Pelawan	Singkut	Sarolangun
(1)	(2)	(3)	(4)
1. K P N	2	2	16
2. K S U	3		2
3. Koppas		2	
4. K S P		3	4
5. Primkopad			
6. Primkopol	1		
7. Kopkar			1
8. Primkoptama			
9. Kop.Pensiunan TNI			
10. Primkoveri			
11. K A I			
12. K J A			
13. Koperasi Pemuda			
14. Koperasi Angkutan			
15. K P U			
16. Kopwan	2	1	5
17. Kopinra			
18. Koperasi Mahasiswa			
19. Koperasi Perumahan			
20. Kopontren	1	8	1
21. Kopti			
22. Koperasi Telekom			
23. Kop.Pedagang K.5			1
24. Koperasi lainnya	14	21	40
25. KUD	3	4	1
<b>Jumlah/Total</b>	<b>26</b>	<b>41</b>	<b>71</b>

Tabel 10.1.9 Lanjutan/*Continued*

<b>Jenis Koperasi</b> <i>Kind of Cooperative</i>	<b>Bathin VIII</b>	<b>Pauh</b>
(1)	(2)	(3)
1. K P N		3
2. K S U		1
3. Koppas		
4. K S P		
5. Primkopad		
6. Primkopol		
7. Kopkar	1	3
8. Primkoptama		
9. Kop.Pensiunan TNI		
10. Primkoveri		
11. K A I		
12. K J A		
13. Koperasi Pemuda		
14. Koperasi Angkutan		
15. K P U		
16. Kopwan	1	
17. Kopinra		
18. Koperasi Mahasiswa		
19. Koperasi Perumahan		
20. Kopontren	2	3
21. Kopti		
22. Koperasi Telekom		
23. Kop.Pedagang K.5		
24. Koperasi lainnya	11	20
25. KUD	2	3
<b>Jumlah /Total</b>	<b>17</b>	<b>33</b>

Tabel 10.1.9 Lanjutan/*Continued*

<b>Jenis Koperasi</b> <i>Kind of Cooperative</i>	<b>Air Hitam</b>	<b>Mandiingin</b>
(1)	(2)	(3)
1. K P N		
2. K S U		2
3. Koppas		1
4. K S P		
5. Primkopad		
6. Primkopol		
7. Kopkar	1	1
8. Primkoptama		
9. Kop.Pensiunan TNI		
10. Primkoveri		
11. K A I		
12. K J A		
13. Koperasi Pemuda		
14. Koperasi Angkutan		
15. K P U		
16. Kopwan	1	3
17. Kopinra		
18. Koperasi Mahasiswa		
19. Koperasi Perumahan		
20. Kopontren	1	2
21. Kopti		
22. Koperasi Telekom		
23. Kop.Pedagang K.5		
24. Koperasi lainnya	12	21
25. KUD	3	7
<b>Jumlah /Total</b>	<b>18</b>	<b>37</b>

Sumber : Dinas Perindagkop Kabupaten Sarolangun.

Source : *Industrial, Trade and Cooperation Affairs of Sarolangun Regency*

# 11

## Pengeluaran penduduk dan Konsumsi Makanan

*Population Expenditure and  
Food Consumption*



<https://sarolangunkab.bps.go.id>

**PENJELASAN TEKNIS**

1. **Pengeluaran rata-rata per kapita** adalah biaya yang dikeluarkan untuk konsumsi semua anggota rumah tangga selama sebulan baik yang berasal dari pembelian, pemberian maupun produksi sendiri dibagi dengan banyaknya anggota rumah tangga dalam rumah tangga tersebut.

**Pengeluaran dan Konsumsi**

Secara umum tingkat ketersediaan pangan nasional ditinjau dari kecukupan gizi seperti yang disarakatkan Widyakarya Pangan dan Gizi ke VIII (2004) telah mencukupi kebutuhan rata-rata penduduk. Angka kecukupan energi (kalori) rata-rata yang harus dicapai pada tingkat konsumsi sebesar 2.100 kkal/orang/hari. Sementara angka kecukupan protein rata-rata sebesar 52 gram/orang/hari pada tingkat konsumsi dengan tingkat ketersediaan sebesar 57 gram/orang/hari.

Pengeluaran rata-rata perkapita sebulan tahun 2017 (diolah dari hasil Survei Sosial Ekonomi Nasional Kor, Maret 2017) untuk kelompok makanan Rp 431.450

**TECHNICAL NOTES**

1. **Per capita Average Expenditure** is the cost spent for all household members consumption during the month, whether from purchasing, giving or own production, divided by the number of household members in the household.

**Expenditure and Consumption**

Generally, the rate of national food supply recorded from nutrition sufficient in Food and Nutrition Symposium VIII<sup>th</sup> (2004) had sufficient for people's average needs. The average of sufficient energy (calory) is on level 2.100 kkal/person/day. While the average of protein needs is 52 grams/person/day with 57 grams/person/day for availability.

Monthly 6 per capita of average expenditure 2017 (from Socio Economic National Survey Kor, Maret 2017), about 431.450 rupiahs for food commodity.



**GAMBAR**  
**PICTURE**

9

**Pengeluaran Rata-rata Perkapita Sebulan Menurut Golongan Pengeluaran di Kabupaten Sarolangun (rupiah), 2017**  
*Average Expenditure Per Capita Per Month by Expenditure Class in Sarolangun Regency (rupiahs), 2017*

<https://sarolangunkab.bps.go.id>

**TABEL**  
**TABLE** 11.1.1

**Pengeluaran Rata-rata Perkapita Sebulan Menurut Golongan Pengeluaran dan Kelompok Barang di Kabupaten Sarolangun (rupiah), 2018**  
*Average Expenditure Per Capita Per Month by Expenditure Class and Commodity Group in Sarolangun Regency (rupiahs), 2018*

Golongan Pengeluaran <i>Expenditure Class</i>	Kelompok Barang <i>Commodity Group</i>		
	Makanan <i>Food</i>	Bukan Makanan <i>Non Food</i>	Jumlah <i>Total</i>
(1)	(2)	(3)	(4)
100 000 - 149 999	-	-	-
150 000 - 199 999	-	-	-
200 000 - 299 999	192.636	61.601	254.237
300 000 - 499 999	266.493	157.342	423.835
500 000 - 749 999	373.305	227.860	601.165
750 000 - 999 999	500.115	362.888	863.003
1 000 000 – 1 499 999	677.310	560.759	1.238.069
≥ 1 500 000	867.193	1.132.962	2.000.156
<b>Jumlah/Total</b>	492.127	406.014	898.141

Sumber: Survei Sosial Ekonomi Nasional

Source: National Socio Economic Survey

Data belum tersedia

**TABEL 11.1.2** **Pengeluaran Rata-rata Perkapita Sebulan Menurut Kelompok Makanan di Kabupaten Sarolangun (rupiah), 2018**  
**TABLE** **Average Expenditure Per Capita Per Month by Food Group in Sarolangun Regency (rupiahs), 2018**

Kelompok Makanan <i>Food Group</i>	Pengeluaran Rata-rata Perkapita Sebulan <i>Average Expenditure Per Capita Per Month</i>
(1)	(2)
Padi-padian/ <i>Cereals</i>	80.695
Umbi-umbian/ <i>Tubers</i>	5.605
Ikan/ <i>Fish</i>	47.532
Daging/ <i>Meat</i>	21.921
Telur dan susu/ <i>Eggs and milk</i>	26.587
Sayur-sayuran/ <i>Vegetables</i>	56.395
Kacang-kacangan/ <i>Legumes</i>	9.273
Buah-buahan/ <i>Fruits</i>	17.088
Minyak dan lemak/ <i>Oil and fats</i>	17.338
Bahan minuman/ <i>Beverage stuffs</i>	15.713
Bumbu-bumbuan/ <i>Spices</i>	8.825
Konsumsi lainnya/ <i>Miscellaneous food items</i>	9.028
Makanan dan minuman jadi/ <i>Prepared food and beverages</i>	104.787
Tembakau dan sirih/ <i>Tobacco and betel</i>	71.341
<b>Jumlah/Total</b>	<b>492.127</b>

Sumber: Survei Sosial Ekonomi Nasional

Source: National Socio Economic Survey

Data belum tersedia

**ABEL**      **11.1.3**      **Pengeluaran Rata-rata Perkapita Sebulan Menurut**  
**TABLE**      **Sarolangun (rupiah), 2018**  
**Average Expenditure Per Capita Per Month by Non**  
**Food Group in Sarolangun Regency (rupiahs), 2018**

<b>Kelompok Bukan Makanan</b> <i>Non Food Group</i>	<b>Pengeluaran Rata-rata</b> <b>Perkapita Sebulan</b> <i>Average Expenditure</i> <i>Per Capita Per Month</i>
(1)	(2)
Perumahan dan fasilitas rumah tangga/ <i>Housing and household facility</i>	233.634
Aneka barang dan jasa/ <i>Goods and services</i>	74.612
Pakaian, alas kaki, dan tutup kepala/ <i>Clothing, footwear, and headgear</i>	33.869
Barang tahan lama/ <i>Durable goods</i>	37.033
Pajak pungutan dan asuransi/ <i>Taxes and insurances</i>	20.130
Keperluan pesta dan upacara/ <i>Parties and ceremonies</i>	6.737
<b>Jumlah/Total</b>	<b>406.014</b>

Sumber : Survei Sosial Ekonomi Nasional Kor  
 Source : National Socio Economic Survey kor  
 Data belum tersedia



# 12

## Sistem Neraca Regional *System of Regional Accounts*





**PENJELASAN TEKNIS**

1. Penghitungan statistik neraca nasional mengikuti buku petunjuk yang diterbitkan oleh Perserikatan Bangsa Bangsa (PBB) dikenal sebagai Sistem Neraca Nasional (SNN). SNN adalah rekomendasi internasional tentang bagaimana menyusun ukuran aktivitas ekonomi yang sesuai dengan standar neraca baku yang didasarkan pada prinsip-prinsip ekonomi. Rekomendasi yang dimaksud dinyatakan dalam sekumpulan konsep, definisi, klasifikasi, dan aturan neraca yang disepakati secara internasional dalam mengukur indikator tertentu seperti Produk Domestik Bruto (PDB). Salah satu bentuk adaptasi pencatatan statistik nasional adalah melakukan perubahan tahun dasar PDB Indonesia dari tahun 2000 ke 2010. Perubahan tahun dasar PDB dilakukan seiring dengan mengadopsi rekomendasi PBB yang tertuang dalam Sistem Neraca Nasional 2008 (SNA 2008).
2. Produk Domestik Bruto pada tingkat nasional serta Produk Domestik Regional Bruto (PDRB) pada tingkat regional (provinsi) menggambarkan kemampuan suatu wilayah untuk menciptakan nilai tambah pada

**TECHNICAL NOTES**

1. *The method used to estimate national accounts statistics is based on the standard guidelines formed by United Nation known as System of National Accounts (SNA). SNA is the internationally agreed standard set of recommendations on how to compile measures of economic activity in accordance with strict accounting conventions based on economic principles. The recommendations are expressed in term of a set of concepts, definitions, classifications and accounting rules that comprise the internationally agreed standard for measuring indicators such as Gross Domestic Product (GDP). One of the improvement in the national statistical system is to rebase GDP form base year 2000 to 2010 in order to capture current economic condition. It is in line with the United Nations (UN) recommendation on 2008 SNA.*
2. *The basic measure of the value added arising from economic activity is known as Gross Domestic Product at the national level and Gross Regional Domestic Product (GRDP) at the regional level*



suatu waktu tertentu. Untuk menyusun PDB maupun PDRB digunakan 2 pendekatan, yaitu lapangan usaha dan pengeluaran. Keduanya menyajikan komposisi data nilai tambah dirinci menurut sumber kegiatan ekonomi (lapangan usaha) dan menurut komponen penggunaannya. PDB maupun PDRB dari sisi lapangan usaha merupakan penjumlahan seluruh komponen nilai tambah bruto yang mampu diciptakan oleh sektor-sektor ekonomi atas berbagai aktivitas produksinya. Sedangkan dari sisi pengeluaran menjelaskan tentang penggunaan dari nilai tambah tersebut.

3. PDB menurut lapangan usaha mengalami perubahan klasifikasi dari 9 lapangan usaha menjadi 17 lapangan usaha. PDB menurut lapangan usaha dirinci menurut total nilai tambah dari seluruh sektor ekonomi yang mencakup lapangan usaha Pertanian, Kehutanan, dan Perikanan; Pertambangan dan Penggalan; Industri Pengolahan; Pengadaan Listrik dan Gas; Pengadaan Air, Pengelolaan Sampah, Limbah dan Daur Ulang; Konstruksi; Perdagangan Besar dan Eceran, Reparasi Mobil dan Sepeda Motor; Transportasi dan Pergudangan;

*(provinces/ regencies/municipalities). To compile these statistics, two approaches have been used, i.e. "production approach" and "expenditure approach". The first approach is to measure value added produced by various kinds of economic activities, while the second approach is to measure final uses of the country's output. In other words, GDP/GRDP is the sum of total value added produced by all economic industries (activities) and the way of using it.*

3. *GDP by industry classification changes from 9 sectors to 17 industries. GDP by industry is classified by types of economic activities such as Agriculture, Forestry and Fishing; Mining and Quarrying; Manufacturing; Electricity and Gas; Water supply, Sewerage, Waste Management and Remediation Activities; Construction; Wholesale and Retail Trade; Repair of Motor Vehicles and Motorcycles; Transportation and Storage; Accommodation and Food Service Activities; Information and Communication; Financial and*

Penyediaan Akomodasi dan Makan Minum; Informasi dan Komunikasi; Jasa Keuangan dan Asuransi; Real Estat; Jasa Perusahaan; Administrasi Pemerintahan, Pertahanan dan Jaminan Sosial Wajib; Jasa Pendidikan; Jasa Kesehatan dan Kegiatan Sosial; dan Jasa lainnya.

*Insurance Activities; Real Estate Activities; Business Activities; Public Administration; Defence and Compulsory Social Security; Education; Human Health and Social Work Activities; and Other Services Activities.*

4. PDB menurut pengeluaran mengalami perubahan klasifikasi dimana pengeluaran konsumsi Lembaga Non Profit yang Melayani Rumah Tangga (LNPR) yang sebelumnya termasuk bagian dari pengeluaran konsumsi rumah tangga menjadi komponen terpisah. Sehingga klasifikasi PDB menurut pengeluaran dirinci menjadi 7 komponen yaitu komponen pengeluaran konsumsi rumah tangga, pengeluaran konsumsi LNPR, pengeluaran konsumsi pemerintah, pembentukan modal tetap bruto, perubahan inventori, ekspor barang dan jasa, dan impor barang dan jasa.

4. *GDP by expenditure classification changes where consumption expenditure Non-profit Institutions Serving Households (NPISH) previously included as part of household consumption expenditure is taken out into separate component. So that, GDP by type of expenditures is classified into: household consumption expenditure, NPISH consumption expenditure, government consumption expenditure, gross fixed capital formation, changes in inventories, exports of goods and services, and imports of goods and services.*

5. Pengeluaran konsumsi rumah tangga mencakup berbagai pengeluaran konsumsi akhir rumah tangga atas barang dan jasa untuk memenuhi kebutuhan individu ataupun kelompok secara langsung. Pengeluaran rumah tangga di sini mencakup makanan dan minuman

5. *Household consumption expenditures consist of expenditures incurred by households, which are used for both individual or collective needs. Household consumptions are classified into food and beverages other than restaurants; clothing,*

selain restoran; pakaian, alas kaki dan jasa perawatannya; perumahan dan perlengkapan rumah tangga; kesehatan dan pendidikan; transportasi dan komunikasi; restoran dan hotel serta lainnya.

6. Pengeluaran Konsumsi Pemerintah terdiri dari Pengeluaran Konsumsi Individu dan Pengeluaran Konsumsi Kolektif. Barang dan jasa individu merupakan barang dan jasa privat, dimana ciri-ciri barang privat adalah
- Scarcity, yaitu ada kelangkaan/keterbatasan dalam jumlah;
  - Excludable consumption, yaitu konsumsi suatu barang dapat dibatasi hanya pada mereka yang memenuhi persyaratan tertentu (biasanya harga);
  - Rivalrous competition, yaitu konsumsi oleh satu konsumen akan mengurangi atau menghilangkan kesempatan pihak lain untuk melakukan hal serupa. Contoh barang dan jasa yang dihasilkan pemerintah dan tergolong sebagai barang dan jasa individu adalah jasa pelayanan kesehatan pemerintah di rumah sakit/puskesmas dan jasa pendidikan di sekolah/ universitas negeri. Sedangkan barang dan jasa kolektif ekuivalen dengan barang publik yang memiliki ciri
- Non rivalry, yaitu penggunaan satu konsumen

*footwear, and related maintenance services; housing and household equipment; health and education; transport and communication; restaurants and hotels; and others.*

6. *Government consumption expenditure consists of Individual Consumption Expenditure and Collective Consumption Expenditure. Individual goods and services are private goods and services, which the characteristics of private goods is a) Scarcity, that there is a scarcity/limited in number; b) Excludable consumption, the consumption of goods can be limited only to those who meet certain requirements (usually the price); c) Rivalrous competition, ie consumption by the consumer will reduce or eliminate the chance of another party to do so. Examples of goods and services produced by government and classified as goods and services of individuals is the government health services in hospitals/health centers and education services in schools/universities. Collective goods and services equivalent to public goods characterized by a) Non-rivalry, namely the use of a*

terhadap suatu barang tidak mengurangi kesempatan konsumen lain untuk juga mengkonsumsi barang tersebut; b) Non excludable, yaitu apabila suatu barang publik tersedia, maka tidak ada yang dapat menghalangi siapapun untuk memperoleh manfaat dari barang tersebut atau dengan kata lain setiap orang memiliki akses ke barang tersebut. Contoh barang dan jasa yang dihasilkan pemerintah dan tergolong sebagai barang dan jasa kolektif adalah jasa pertahanan yang dilakukan TNI dan keamanan yang dilakukan kepolisian.

7. Pembentukan Modal Tetap Bruto (PMTB) mencakup pengadaan, pembuatan, dan pembelian barang modal. Barang modal dimaksud adalah barang-barang yang digunakan untuk proses produksi, tahan lama atau yang mempunyai umur pemakaian lebih dari satu tahun seperti bangunan, mesin-mesin dan alat angkutan. Termasuk pula di sini perbaikan besar (berat) yang sifatnya memperpanjang umur atau mengubah bentuk atau kapasitas barang modal tersebut. Pengeluaran barang modal untuk keperluan militer juga dicakup sebagai PMTB. Klasifikasi komponen PMTB dibagi menjadi 6 sub

*consumer for an item does not reduce the chance of another consumer to also consume goods; b) Non-excludable, i.e. when a public good available, then nothing can hinder anyone to benefit from the goods or in other words everyone has access to the goods. Examples of goods and services produced by government and classified as collective goods and services is carried military defense services and the police's security.*

7. *Gross Fixed Capital Formation (GFCF) includes procurement, manufacture, and the purchase of capital goods. Capital goods are goods which are used for the production process, durable or have a service life of more than one year such as buildings, machinery, and transportation equipment. Including here: huge improvement that are to extend the life or changing the shape or the capacity of the capital goods. Capital expenditures for military purposes are also covered as GFCF. GFCF component are classified into six sub-components: Construction; Machinery and Equipment; vehicle;*

komponen yaitu Konstruksi; Mesin dan Peralatan; Kendaraan; Peralatan Lainnya; Cultivated Biological Resources (CBR) dan Produk Kekayaan Intelektual.

*Other equipment; Cultivated Biological Resources (CBR) and Intellectual Property Product.*

8. Ekspor barang dan jasa merupakan transaksi perdagangan barang dan jasa dari penduduk (residen) ke bukan penduduk (nonresiden). Impor barang dan jasa adalah transaksi perdagangan dari bukan penduduk ke penduduk. Ekspor atau impor barang terjadi pada saat terjadi perubahan hak kepemilikan barang antara penduduk dengan bukan penduduk (dengan atau tanpa perpindahan fisik barang tersebut). Pada PDB dengan tahun dasar 2010, ekspor dan impor barang dirinci menjadi nonmigas dan migas.

8. *Exports of goods and services consist of transactions of goods and services from residents to non-residents. Imports of goods and services consist of transaction of goods and services from non-residents to residents. Exports and imports of goods occur when there are changes in ownership of goods between residents and non-residents (with or without physical movements of goods across frontiers). On the GDP at 2010 basic year, exports and imports of goods specified into non oil and gas and oil and gas.*

9. Produk Domestik Bruto maupun agregat turunannya disajikan dalam 2 (dua) versi penilaian, yaitu atas dasar "harga berlaku" dan atas dasar "harga konstan". Disebut sebagai harga berlaku karena seluruh agregat dinilai dengan menggunakan harga pada tahun berjalan, sedangkan harga konstan penilaiannya didasarkan kepada harga satu tahun dasar tertentu, dalam publikasi ini digunakan harga tahun 2010.

9. *GDP and its aggregations are presented in two forms: at current market prices and at constant base year market prices. In presenting current market prices, all aggregates are valued at current market prices, while base year constant market prices are shown by valuing all aggregates at fixed base year prices. Year of 2010 is used as the base year in this publication.*

10. Laju pertumbuhan Produk Domestik Bruto diperoleh dari perhitungan PDB atas dasar harga konstan. Diperoleh dengan cara mengurangi nilai PDB pada tahun ke-n terhadap nilai pada tahun ke n-1 (tahun sebelumnya), dibagi dengan nilai pada tahun ke n-1, dikalikan dengan 100 persen. Laju pertumbuhan menunjukkan perkembangan agregat pendapatan dari satu waktu tertentu terhadap waktu sebelumnya.

10. Growth rate of Gross Domestic Product is derived from GDP at constant market prices. It is obtained by subtracting the value of GDP year n with the value of GDP year n-1, divided by the value of GDP year n-1 then multiplied by 100 percent. The growth rate of GDP explains the income growth during the given period.

**ULASAN**

**DESCRIPTION**

Produk Domestik Regional Bruto (PDRB) pada tingkat regional (kabupaten) menggambarkan kemampuan suatu wilayah untuk menciptakan nilai tambah pada waktu tertentu.

Perkembangan PDRB baik Atas Dasar Harga Berlaku (ADHB) maupun Atas Dasar Harga Konstan (ADHK) di Tahun 2014 sampai dengan 2018 dapat dilihat pada Tabel 12.1.1 – 11.5.

Pertumbuhan ekonomi suatu daerah dapat dilihat dari pertumbuhan PDRB atas dasar harga konstan pada suatu tahun tertentu. Pertumbuhan ekonomi Kabupaten Sarolangun (berdasarkan harga konstan 2010) tahun 2016 adalah sebesar .. persen.

*The basic measure of the value added arising from economic activity is known as Gross Domestic Regional Product (GDRP) on the regional level (regencies).*

*Trend in GDRP, both of current price and constant base year price at 2013 to 2016 can be seen in table 11.1 – 11.5.*

*A region economic growth can be seen in growth of GDRP valued at constant base year price at certain year. Economic growth of Sarolangun Regency (according to constant price, (2010 as base year) in 2016 was ...percent.*

TABEL  
TABLE

12.1.1

**Produk Domestik Regional Bruto Atas Dasar Harga Berlaku Menurut Lapangan Usaha di Kabupaten Sarolangun (juta rupiah), 2016– 2018**  
**Gross Regional Domestic Product at Current Market Prices by Industry in Sarolangun Regency (million rupiahs), 2016– 2018**

Lapangan Usaha Industry		2016	2017 <sup>x</sup>	2018 <sup>xx</sup>
(1)		(2)	(3)	(4)
A	Pertanian, Kehutanan, dan Perikanan	3.584.012,1	3.901.822,7	4.094.838,8
B	Pertambangan dan Penggalan	2.429.549,1	2.857.026,5	3.183.811,3
C	Industri Pengolahan	500.299,8	540.071,8	587.055,8
D	Pengadaan Listrik dan Gas	3.276,1	3.639,6	4.156,2
E	Pengadaan Air, Pengelolaan Sampah, Limbah dan Daur Ulang	16.237,8	18.049,7	20.072,5
F	Konstruksi	1.802.480,9	1.932.605	2.074.860,5
G	Perdagangan Besar dan Eceran; Reparasi Mobil dan Sepeda Motor	1.013.641,9	1.101.324	1.241.351,2
H	Transportasi dan Pergudangan	243.914,2	270.459,9	299.225,6
I	Penyediaan Akomodasi dan Makan Minum	254.769,5	288.508	328.953,5
J	Informasi dan Komunikasi	454.592	497.321,6	561.051,1
K	Jasa Keuangan dan Asuransi	339.149,5	362.837	365.955,1
L	Real Estate	167.007,9	177.358,3	192.930,6
M,N	Jasa Perusahaan	32.239,7	35.851,7	40.203,9
O	Administrasi Pemerintahan, Pertahanan dan Jaminan Sosial Wajib	714.902,1	760.647,2	851.659,9
P	Jasa Pendidikan	345.856,2	365.149	399.713,7
Q	Jasa Kesehatan dan Kegiatan Sosial	162.026,5	175.127,8	199.24,3
R,S,T,U	Jasa lainnya	174.526,8	188.253,2	213.499,8
PRODUK DOMESTIK REGIONAL BRUTO		12.238.482,03	13.476.052,83	14.658.573,9
PRODUK DOMESTIK REGIONAL BRUTO TANPA MIGAS		10.842.069	11.866.819,2	12.969.192,1

\*) : Angka sementara / Preliminary figures

\*\*) : Angka sangat sementara / Very preliminary figures



**TABEL**  
**TABLE**

12.1.2

**Produk Domestik Regional Bruto Atas Dasar Harga Konstan Menurut Lapangan Usaha di Kabupaten Sarolangun (juta rupiah), 2016– 2018**  
**Gross Regional Domestic Product at Constant Market Prices by Industry in Sarolangun Regency (million rupiahs), 2016– 2018**

Lapangan Usaha Industry		2016	2017*	2018**
(1)		(2)	(3)	(4)
A	Pertanian, Kehutanan, dan Perikanan	2.610.426,6	2.720.018	2.791.124,3
B	Pertambangan dan Penggalian	2.594.277,7	2.700.151,6	2.870.654
C	Industri Pengolahan	383.770,8	397.821,1	415.409,2
D	Pengadaan Listrik dan Gas	2.627,2	2.798,3	2.990,5
E	Pengadaan Air, Pengelolaan Sampah, Limbah dan Daur Ulang	12.073,5	12.477,1	13.157,7
F	Konstruksi	1.257.931,8	1.320.828,3	1.379.577,2
G	Perdagangan Besar dan Eceran; Reparasi Mobil dan Sepeda Motor	535.918,2	560.714,1	597.560,3
H	Transportasi dan Pergudangan	181.338,2	191.405,1	201.422,6
I	Penyediaan Akomodasi dan Makan Minum	178.895,2	192.880	205.929,1
J	Informasi dan Komunikasi	329.541,8	347.018,9	368.583,3
K	Jasa Keuangan dan Asuransi	231.650,5	241.032,1	241.801,5
L	Real Estate	121.096,9	125.851,7	131.260,5
M,N	Jasa Perusahaan	22.166,4	23.374,7	24.752,8
O	Administrasi Pemerintahan, Pertahanan dan Jaminan Sosial Wajib	359.839,9	370.831,9	392.390,5
P	Jasa Pendidikan	280.914,3	291.960	305.466
Q	Jasa Kesehatan dan Kegiatan Sosial	124.868,5	133.112	141.978,2
R,S,T,U	Jasa lainnya	142.401,6	150.521,7	160.297,5
PRODUK DOMESTIK REGIONAL BRUTO		9.369.739,18	9.782.796,61	10.244.355,16
PRODUK DOMESTIK REGIONAL BRUTO TANPA MIGAS		7.989.286,7	8.381.321,5	8.778.403,8

\*) : Angka sementara / Preliminary figures

\*\* ) : Angka sangat sementara / Very preliminary figures

**TABEL** 12.1.3  
**TABLE**

**Distribusi Persentase Produk Domestik Regional Bruto Atas Dasar Harga Berlaku Menurut Lapangan Usaha di Kabupaten Sarolangun (juta rupiah), 2016– 2018**

**Gross Regional Domestic Product at Current Market Prices by Industry in Sarolangun Regency (million rupiahs), 2016– 2018**

Lapangan Usaha Industry		2016	2017 <sup>x</sup>	2018 <sup>xx</sup>
(1)		(2)	(3)	(4)
A	Pertanian, Kehutanan, dan Perikanan	29,28	28,95	27,93
B	Pertambangan dan Penggalian	19,85	21,2	21,72
C	Industri Pengolahan	4,09	4,01	4,00
D	Pengadaan Listrik dan Gas	0,03	0,03	0,03
E	Pengadaan Air, Pengelolaan Sampah, Limbah dan Daur Ulang	0,13	0,13	0,13
F	Konstruksi	14,73	14,34	14,15
G	Perdagangan Besar dan Eceran; Reparasi Mobil dan Sepeda Motor	8,28	8,17	8,47
H	Transportasi dan Pergudangan	1,99	2,01	2,04
I	Penyediaan Akomodasi dan Makan Minum	2,08	2,14	2,24
J	Informasi dan Komunikasi	3,71	3,69	3,83
K	Jasa Keuangan dan Asuransi	2,77	2,69	2,50
L	Real Estate	1,36	1,32	1,32
M,N	Jasa Perusahaan	0,26	0,27	0,27
O	Administrasi Pemerintahan, Pertahanan dan Jaminan Sosial Wajib	5,84	5,64	5,81
P	Jasa Pendidikan	2,83	2,71	2,73
Q	Jasa Kesehatan dan Kegiatan Sosial	1,32	1,30	1,36
R,S,T,U	Jasa lainnya	1,43	1,40	1,46
PRODUK DOMESTIK REGIONAL BRUTO		100,00	100,00	100,00
PRODUK DOMESTIK REGIONAL BRUTO TANPA MIGAS		88,6	88,1	88,5

<sup>\*)</sup> : Angka sementara / Preliminary figures

<sup>\*\*</sup> : Angka sangat sementara / Very preliminary figures

**TABEL** 12.1.4 **Laju Pertumbuhan Produk Domestik Regional Bruto Atas Dasar Harga Konstan 2010 Menurut Lapangan Usaha di Kabupaten Sarolangun (persen), 2016– 2018**  
**TABLE** 12.1.4 **Growth Rate of Gross Regional Domestic Product at 2010 Constant Market Prices by Industry in Sarolangun Regency (percent), 2016– 2018**

	Lapangan Usaha Industry	2016	2017*	2018**
	(1)	(2)	(3)	(4)
A	Pertanian, Kehutanan, dan Perikanan	5,30	4,20	2,61
B	Pertambangan dan Penggalian	1,34	4,08	6,31
C	Industri Pengolahan	3,39	3,66	4,42
D	Pengadaan Listrik dan Gas	9,03	6,51	6,87
E	Pengadaan Air, Pengelolaan Sampah, Limbah dan Daur Ulang	4,14	3,34	5,45
F	Konstruksi	5,00	5,00	4,45
G	Perdagangan Besar dan Eceran; Reparasi Mobil dan Sepeda Motor	5,37	4,63	6,57
H	Transportasi dan Pergudangan	7,84	5,55	5,23
I	Penyediaan Akomodasi dan Makan Minum	7,34	7,82	6,77
J	Informasi dan Komunikasi	7,95	5,30	6,21
K	Jasa Keuangan dan Asuransi	4,77	4,05	0,32
L	Real Estate	3,29	3,93	4,30
M,N	Jasa Perusahaan	5,96	5,45	5,90
O	Administrasi Pemerintahan, Pertahanan dan Jaminan Sosial Wajib	6,18	3,05	5,81
P	Jasa Pendidikan	4,26	3,93	4,63
Q	Jasa Kesehatan dan Kegiatan Sosial	8,84	6,60	6,66
R,S,T,U	Jasa lainnya	6,88	5,70	6,49
	<b>PRODUK DOMESTIK REGIONAL BRUTO</b>	<b>4,26</b>	<b>4,41</b>	<b>4,72</b>
	<b>PRODUK DOMESTIK REGIONAL BRUTO TANPA MIGAS</b>	<b>5,2</b>	<b>4,9</b>	<b>4,7</b>

\*) : Angka sementara / Preliminary figures

\*\* ) : Angka sangat sementara / Very preliminary figures

**TABEL** 12.1.5 **Index Implisit Produk Domestik Regional Bruto Atas Dasar Harga Konstan 2010 Menurut Lapangan Usaha di Kabupaten Sarolangun (persen), 2016– 2018**  
**TABLE** 12.1.5 **Implicit Index of Gross Regional Domestic Product at 2010 Constant Market Prices by Industry in Sarolangun Regency (percent), 2016– 2018**

Lapangan Usaha Industry		2016	2017*	2018**
(1)		(2)	(3)	(4)
A	Pertanian, Kehutanan, dan Perikanan	137,30	143,45	146,71
B	Pertambangan dan Penggalian	93,65	105,81	110,91
C	Industri Pengolahan	130,36	135,76	141,32
D	Pengadaan Listrik dan Gas	124,70	130,07	138,98
E	Pengadaan Air, Pengelolaan Sampah, Limbah dan Daur Ulang	134,49	144,66	152,55
F	Konstruksi	143,29	146,32	150,40
G	Perdagangan Besar dan Eceran; Reparasi Mobil dan Sepeda Motor	189,14	196,41	148,56
H	Transportasi dan Pergudangan	134,51	141,30	148,56
I	Penyediaan Akomodasi dan Makan Minum	142,41	149,58	159,74
J	Informasi dan Komunikasi	137,95	143,31	152,22
K	Jasa Keuangan dan Asuransi	146,41	150,53	151,35
L	Real Estate	137,91	140,93	146,98
M,N	Jasa Perusahaan	145,44	153,38	162,42
O	Administrasi Pemerintahan, Pertahanan dan Jaminan Sosial Wajib	198,67	205,12	217,04
P	Jasa Pendidikan	123,12	125,07	130,85
Q	Jasa Kesehatan dan Kegiatan Sosial	129,76	131,56	140,33
R,S,T,U	Jasa lainnya	122,56	125,07	133,19
PRODUK DOMESTIK REGIONAL BRUTO		130,62	137,75	143,09
PRODUK DOMESTIK REGIONAL BRUTO TANPA MIGAS		135,7	141,6	147,7

\*) : Angka sementara / Preliminary figures

\*\* ) : Angka sangat sementara / Very preliminary figures

**TABEL**  
**TABLE** 12.1.6

**Laju Implisit Produk Domestik Regional Bruto Menurut Lapangan Usaha di Kabupaten Sarolangun (persen), 2016– 2018**  
**Growth rate Implicit Index of Gross Regional Domestic Product by Industry in Sarolangun Regency (percent), 2016– 2018**

Lapangan Usaha Industry		2016	2017 <sup>x</sup>	2018 <sup>xx</sup>
(1)		(2)	(3)	(4)
A	Pertanian, Kehutanan, dan Perikanan	9,03	4,48	2,27
B	Pertambangan dan Penggalian	-3,27	12,98	4,82
C	Industri Pengolahan	3,03	4,14	4,10
D	Pengadaan Listrik dan Gas	15,97	4,30	6,86
E	Pengadaan Air, Pengelolaan Sampah, Limbah dan Daur Ulang	4,03	7,56	5,45
F	Konstruksi	4,64	2,11	2,79
G	Perdagangan Besar dan Eceran; Reparasi Mobil dan Sepeda Motor	9,83	3,85	5,76
H	Transportasi dan Pergudangan	1,17	5,05	5,13
I	Penyediaan Akomodasi dan Makan Minum	5,70	5,03	6,79
J	Informasi dan Komunikasi	10,22	3,89	6,21
K	Jasa Keuangan dan Asuransi	5,46	2,82	0,54
L	Real Estate	8,06	2,19	4,3
M,N	Jasa Perusahaan	8,89	5,46	5,90
O	Administrasi Pemerintahan, Pertahanan dan Jaminan Sosial Wajib	3,67	3,24	5,81
P	Jasa Pendidikan	6,18	1,58	4,63
Q	Jasa Kesehatan dan Kegiatan Sosial	6,17	1,39	6,66
R,S,T,U	Jasa lainnya	4,85	2,05	6,49
PRODUK DOMESTIK REGIONAL BRUTO		5,03	5,46	3,87
PRODUK DOMESTIK REGIONAL BRUTO TANPA MIGAS		6,0	4,3	4,3

<sup>\*)</sup> : Angka sementara / Preliminary figures

<sup>\*\*)</sup> : Angka sangat sementara / Very preliminary figures

**TABEL**  
**TABLE** 12.1.7

**Produk Domestik Regional Bruto Atas Dasar Harga Berlaku Menurut Pengeluaran di Kabupaten Sarolangun (juta rupiah), 2016– 2018**  
**Gross Regional Domestic Product at Current Market Prices by Expenditure in Sarolangun Regency (million rupiahs), 2016– 2018**

Lapangan Usaha Industry	2016	2017 <sup>x</sup>	2018 <sup>xx</sup>
(1)	(2)	(3)	(4)
1. Pengeluaran Konsumsi Rumah tangga	6.771.236,19	7.395.975,17	7.999.965,66
2. Pengeluaran Konsumsi LNPRT	61.549,22	65.001,02	74.326,55
3. Pengeluaran Konsumsi Pemerintah	851.727,45	908.692,48	963.395,95
4. Pembentukan Modal Tetap Domestik Bruto	4.897.867,32	5.242.925,36	5.547.651,26
5. Perubahan Inventori	(55.182,32)	(51.225,92)	(86.016,13)
6. Ekspor Barang dan Jasa	11.090.439,06	11.910.523,53	12.551.027,97
7. Dikurangi Impor Barang dan Jasa	11.379.154,88	11.995.838,81	12.391.777,36
8. PRODUK DOMESTIK BRUTO	12.238.482,03	13.476.052,83	14.658.573,90

<sup>\*)</sup> : Angka sementara / *Preliminary figures*

<sup>\*\*</sup> : Angka sangat sementara / *Very preliminary figures*

**TABEL**  
**TABLE**

12.1.8

**Produk Domestik Regional Bruto Atas Dasar Harga Konstan Menurut Pengeluaran di Kabupaten Sarolangun (juta rupiah), 2016– 2018**  
**Gross Regional Domestic Product at constant Prices by Expenditure in Sarolangun Regency (million rupiahs), 2016– 2018**

<b>Lapangan Usaha</b> <b>Industry</b>	<b>2016</b>	<b>2017*</b>	<b>2018**</b>
(1)	(2)	(3)	(4)
1. Pengeluaran Konsumsi Rumahtangga	5.020.853,00	5.241.288,22	5.457.388,02
2. Pengeluaran Konsumsi LNPRT	46.503,00	47.828,55	53.035,68
3. Pengeluaran Konsumsi Pemerintah	563.371,00	582.356,60	609.852,42
4. Pembentukan Modal Tetap Domestik Bruto	3.715.590,00	3.886.727,57	3.992.602,26
5. Perubahan Inventori	(40.125,00)	(35.779,00)	(88.354,85)
6. Ekspor Barang dan Jasa	8.922.462,18	9.117.226,05	9.467.438,86
7. Dikurangi Impor Barang dan Jasa	8.858.915,00	9.056.851,39	9.247.607,22
8. <b>PRODUK DOMESTIK BRUTO</b>	<b>9.369.739,18</b>	<b>9.782.796,61</b>	<b>10.244.355,16</b>

\*) : Angka sementara / *Preliminary figures*

\*\* ) : Angka sangat sementara / *Very preliminary figures*

**TABEL** 12.1.9  
**TABLE**

Distribusi Persentase Produk Domestik Regional Bruto Atas Dasar Harga Berlaku Menurut Pengeluaran di Kabupaten Sarolangun (juta rupiah), 2016– 2018

*Gross Regional Domestic Product at Current Market Prices by Expenditure in Sarolangun Regency (million rupiahs), 2016– 2018*

Lapangan Usaha <i>Industry</i>	2016	2017*	2018**
(1)	(2)	(3)	(4)
1. Pengeluaran Konsumsi Rumahtangga	55.33	54.88	54.58
2. Pengeluaran Konsumsi LNPRT	0.50	0.48	0.51
3. Pengeluaran Konsumsi Pemerintah	6.96	6.74	6.57
4. Pembentukan Modal Tetap Domestik Bruto	40.02	38.91	37.85
5. Perubahan Inventori	(0.45)	(0.38)	(0.59)
6. Ekspor Barang dan Jasa	90.62	88.38	85.62
7. Dikurangi Impor Barang dan Jasa	92.98	89.02	84.54
8. PRODUK DOMESTIK BRUTO	100.00	100.00	100.00

\*) : Angka sementara / *Preliminary figures*

\*\* ) : Angka sangat sementara / *Very preliminary figures*



**TABEL 12.1.10** Distribusi Persentase Produk Domestik Regional Bruto Atas Dasar Harga Konstan 2010 Menurut Pengeluaran di Kabupaten Sarolangun (juta rupiah), 2016– 2018  
**TABLE** *Gross Regional Domestic Product at Constant Market Prices by Expenditure in Sarolangun Regency (million rupiahs), 2016– 2018*

Lapangan Usaha <i>Industry</i>	2016	2017 <sup>x</sup>	2018 <sup>xx</sup>
(1)	(2)	(3)	(4)
1. Pengeluaran Konsumsi Rumahtangga	53,59	53,58	53,27
2. Pengeluaran Konsumsi LNPRT	0,50	0,49	0,52
3. Pengeluaran Konsumsi Pemerintah	6,01	5,95	5,95
4. Pembentukan Modal Tetap Domestik Bruto	39,66	39,73	38,97
5. Perubahan Inventori	0,43	0,37	0,86
6. Ekspor Barang dan Jasa	95,23	93,20	92,42
7. Dikurangi Impor Barang dan Jasa	94,55	92,58	90,27
8. PRODUK DOMESTIK BRUTO	100	100	100

<sup>\*)</sup> : Angka sementara / *Preliminary figures*

<sup>\*\*)</sup> : Angka sangat sementara / *Very preliminary figures*

TABEL  
TABLE

12.1.11

Laju Pertumbuhan Produk Domestik Regional Bruto Atas Dasar Harga Konstan 2010 Menurut Pengeluaran di Kabupaten Sarolangun (juta rupiah), 2016– 2018  
*Growth Rate of Gross Regional Domestic Product at 2010 Constant Market Prices by Expenditure in Sarolangun Regency (million rupiahs), 2016– 2018*

Lapangan Usaha <i>Industry</i>	2016	2017 <sup>x</sup>	2018 <sup>xx</sup>
1. Pengeluaran Konsumsi Rumah tangga	4.48	4.39	4.12
2. Pengeluaran Konsumsi LNPRT	6.38	2.85	10.89
3. Pengeluaran Konsumsi Pemerintah	(1.35)	3.37	4.72
4. Pembentukan Modal Tetap Domestik Bruto	5.82	4.61	2.72
5. Perubahan Inventori	12.62	(10.83)	146.95
6. Ekspor Barang dan Jasa	0.90	2.18	3.84
7. Dikurangi Impor Barang dan Jasa	1.22	2.23	2.11
8. PRODUK DOMESTIK BRUTO	4.26	4.69	4.72

<sup>\*)</sup> : Angka sementara / *Preliminary figures*

<sup>\*\*</sup> : Angka sangat sementara / *Very preliminary figures*

<https://sarolangunkab.bps.go.id>

# 13

## Perbandingan *Comparison*





**TABEL**  
**TABLE** 13.1.1

**Jumlah Penduduk Menurut Kabupaten/Kota, Jenis Kelamin dan Rasio Jenis Kelamin di Provinsi Jambi, 2018**  
*Population by Regency/City, Sex and Sex Ratio in Jambi Province, 2018*

Kabupaten/Kota <i>Regency/City</i>	Jenis Kelamin/Sex			Rasio Jenis Kelamin <i>Sex Ratio</i>
	Laki-Laki Male	Perempuan Female	Jumlah Total	
(1)	(2)	(3)	(4)	(5)
<b>Kabupaten/Regency</b>				
1. Kerinci	118.656	119.135	237.791	99,60
2. Merangin	196.265	187.215	383.480	104,83
3. Sarolangun	150.732	145.253	295.985	103,77
4. Batang Hari	137.686	132.280	269.966	104,09
5. Muaro Jambi	223.309	208.996	432.305	106,85
6. Tanjung Jabung Timur	112.118	106.295	218.413	105,48
7. Tanjung Jabung Barat	170.045	158.298	328.343	107,42
8. Tebo	179.709	169.051	348.760	106,30
9. Bungo	187.677	179.505	367.182	104,55
<b>Kota/City</b>				
1. Kota Jambi	300.566	297.537	598.103	101,02
2. Kota Sungai Penuh	44.618	45.326	89.944	98,44
<b>JUMLAH/TOTAL</b>	<b>1.821.381</b>	<b>1.748.891</b>	<b>3.570.272</b>	<b>104,14</b>

Sumber: Proyeksi Penduduk Indonesia 2010-2020

Source: Indonesia Population Projection 2010-2020

**TABEL**  
**TABLE** 13.1.2

**Indeks Pembangunan Manusia (IPM) dan  
Rankingnya Menurut Kabupaten/Kota, 2016-2018**  
*Human Development Index (HDI) and Grades by  
Regency/City in Jambi Province, 2016- 2018*

Kabupaten/Kota Regency/City	IPM HDI			
	2015	2016	2017	2018
(1)	(2)	(3)	(4)	(5)
<b>Kabupaten/Regency</b>				
1. Kerinci	68,89	69,68	70,03	70,59
2. Sarolangun	67,4	67,86	68,3	68,81
3. Sarolangun	68,1	68,73	69,03	69,41
4. Batang Hari	68,05	68,7	68,92	69,33
5. Muaro Jambi	66,66	67,55	67,86	68,34
6. Tanjung Jabung Timur	61,12	61,88	62,61	63,32
7. Tanjung Jabung Barat	65,03	65,91	66,15	67,13
8. Tebo	67,29	68,05	68,16	68,67
9. Bungo	68,89	69,68	70,03	70,59
<b>Kota/City</b>				
1. Kota Jambi	68,34	68,77	69,04	69,42
2. Kota Sungai Penuh	75,58	76,14	76,74	77,41
<b>Provinsi Jambi</b>	<b>73,03</b>	<b>73,35</b>	<b>73,75</b>	<b>74,67</b>

Sumber : BPS Provinsi Jambi

Source : Statistics of Jambi Province

**TABEL**  
**TABLE** 13.1.3

**Indikator Pembentuk Indeks Pembangunan Manusia (IPM) Menurut Kabupaten/Kota, 2017-2018**  
**Formatting Indicators of Human Development Index (HDI) by Regency/City in Jambi Province, 2017-2018**

Kabupaten/Kota Regency/City	Angka Harapan Hidup (tahun)		Harapan Lama Sekolah (tahun)	
	<i>Live Expectacy at Birth (year)</i>		<i>Expected Years School (%)</i>	
	2017	2018	2017	2018
(1)	(2)	(3)	(4)	(5)
<b>Kabupaten/Regency</b>				
1. Kerinci	69,52	69,65	13,84	13,85
2. Sarolangun	70,94	71,04	11,95	11,97
3. Sarolangun	68,83	68,94	12,24	12,25
4. Batang Hari	70,12	70,26	12,89	12,9
5. Muaro Jambi	70,9	71,02	12,8	12,81
6. Tanjung Jabung Timur	65,69	65,86	11,8	11,85
7. Tanjung Jabung Barat	67,75	67,87	12,27	12,6
8. Tebo	69,67	69,77	12,37	12,38
9. Bungo	67,27	67,42	12,59	12,6
<b>Kota/City</b>				
1. Kota Jambi	72,33	72,43	14,23	14,62
2. Kota Sungai Penuh	71,71	71,84	14,76	14,77
<b>Provinsi Jambi</b>	<b>70,76</b>	<b>70,89</b>	<b>12,87</b>	<b>12,9</b>

Sumber : BPS Provinsi Jambi

Source : Statistics of Jambi Province



Lanjutan Tabel/Continued Table 13.1.3

Kabupaten/Kota Regency/City	Rata-Rata Lama Sekolah (tahun) <i>Mean Years's School (year)</i>		Pengeluaran per Kapita (ribu rupiah/tahun) <i>Expenditure per Capita (thousand rupiahs/year)</i>	
	2017	2018	2017	2018
(1)	(2)	(3)	(4)	(5)
<b>Kabupaten/Regency</b>				
1. Kerinci	8,19	8,2	9.501	9.951
2. Sarolangun	7,62	7,67	9.753	10.133
3. Sarolangun	7,47	7,63	11.478	11.609
4. Batang Hari	7,77	7,82	9.573	9.833
5. Muaro Jambi	8,08	8,09	8.145	8.456
6. Tanjung Jabung Timur	6,33	6,34	8.403	8.904
7. Tanjung Jabung Barat	7,44	7,56	9.004	9.395
8. Tebo	7,55	7,56	9.832	10.273
9. Bungo	8,08	8,09	11.016	11.352
<b>Kota/City</b>				
1. Kota Jambi	10,66	10,67	11.648	11.912
2. Kota Sungai Penuh	9,55	9,84	9.707	10.186
<b>Provinsi Jambi</b>	<b>8,15</b>	<b>8,23</b>	<b>9.880</b>	<b>10.357</b>

Sumber : BPS Provinsi Jambi

Source : Statistics of Jambi Province

# 14

## Perdagangan *Trade*

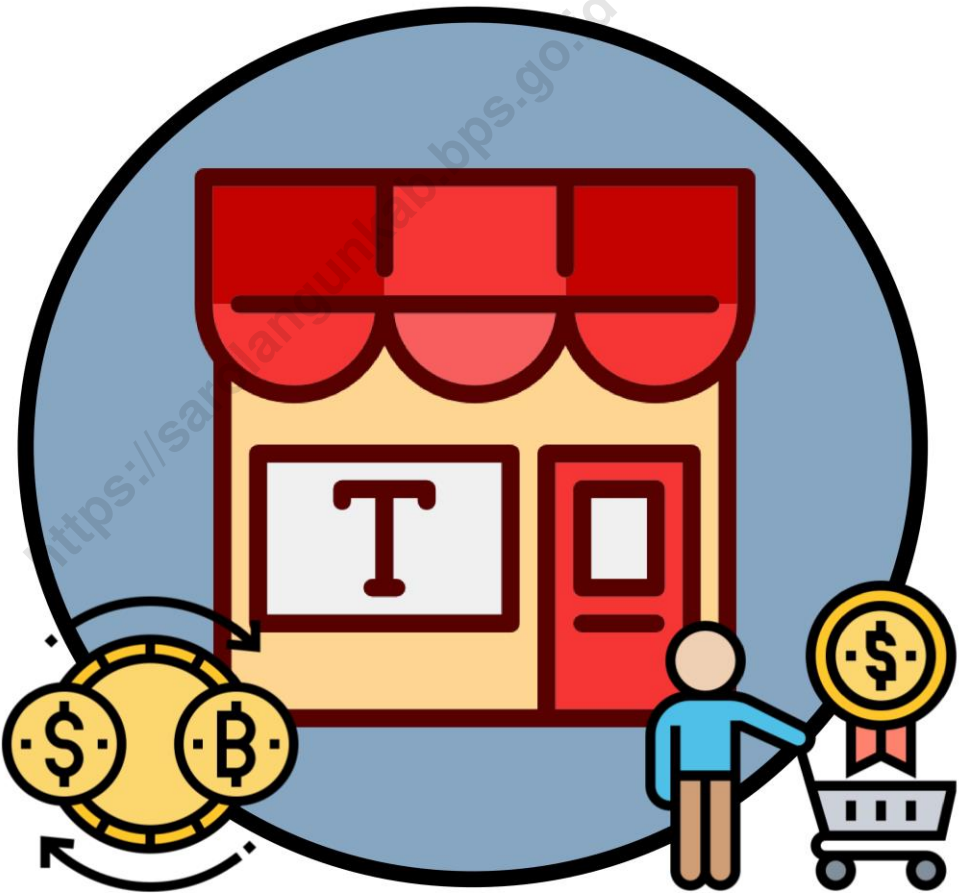



**PENJELASAN TEKNIS**

1. Sistem pencatatan Statistik Ekspor dan Impor adalah "General Trade" dengan wilayah pencatatan meliputi seluruh wilayah kepabeanan Indonesia.
2. Pengesahan dokumen kepabeanan ekspor dan impor dilakukan oleh Bea dan Cukai berdasarkan Persetujuan Muat/Bongkar Barang.
3. Data ekspor berasal dari dokumen kepabeanan BC 3.0 atau yang disebut dokumen Pemberitahuan Ekspor Barang (PEB) yang diisi oleh eksportir.
4. Data impor berasal dari dokumen kepabeanan BC 2.0 atau yang disebut dokumen Pemberitahuan Impor Barang (PIB), Pemberitahuan Impor Barang Khusus (PIBK), Pemberitahuan Pabean Free Trade Zone (PPFTZ) dan dokumen kepabeanan BC 2.3 yang mencatat impor barang dari Luar Negeri ke Kawasan Berikat.
5. Barang-barang yang dikirim ke luar negeri untuk diolah dicatat sebagai ekspor, sedangkan hasil olahan yang dikembalikan ke Indonesia dicatat sebagai impor.
6. Barang-barang luar negeri yang diolah di dalam negeri dicatat sebagai barang

**TECHNICAL NOTES**

1. *The recording of export and import statistics is based on General Trade System covering all Indonesian customs areas.*
2. *The legalization of customs export and import documents is conducted by the Customs and Excise Office.*
3. *The export data are compiled based on customs export documents BC 3.0 or known as Export Declarations (PEB), filled by exporters.*
4. *The import data are compiled based on customs import documents BC 2.0 or known as Import Declarations Form (PIB), Import Declarations Form for Special Commodity (PIBK), Customs Declaration Form for Free Trade Zone (PPFTZ), and customs import documents BC 2.3 which records import goods from foreign country to Bounded Zones Area.*
5. *Goods send abroad for processing purposes are recorded as export while its product sent to Indonesia are recorded as import.*
6. *Foreign goods processed in Indonesia are still recorded as*

impor meskipun barang olahan tersebut akan kembali ke luar negeri.

*imports although the products will be sent to abroad.*

7. Barang-barang yang tidak dicakup dalam pencatatan:

- a. Pakaian dan barang-barang perhiasan penumpang.
- b. Barang-barang bawaan penumpang dari/ke luar negeri untuk dipakai sendiri, kecuali lemari es, pesawat televisi, dan sebagainya.
- c. Barang-barang untuk keperluan perwakilan kedutaan suatu negara.
- d. Barang-barang ekspedisi dan ekshibisi atau pameran.
- e. Barang-barang untuk militer yang diimpor langsung oleh angkatan bersenjata
- f. Pembungkus/peti kemas untuk diisi kembali.
- g. Uang dan surat-surat berharga.
- h. Barang-barang contoh

7. *The following goods are not included in the statistics:*

- a. *Clothings and passengers' jewelry.*
- b. *Luggage of passengers for own use, except refrigerators, television sets, etc.*
- c. *Goods imported/exported for the use of foreign representative countries/embassies.*
- d. *Goods for expeditions, and shows or exhibitions.*
- e. *Military goods directly imported by the Armed Forces.*
- f. *Packings/containers to be refilled.*
- g. *Bank notes and securities*
- h. *Sample goods*

8. Sistem pengolahan dokumen impor/ekspor Indonesia adalah sistem "Carry Over" yaitu dokumen ditunggu selama satu bulan, setelah bulan berjalan, sedangkan dokumen-dokumen yang terlambat akan diolah pada bulan berikutnya. Dengan demikian dokumen bulan-bulan sebelumnya yang terlambat diterima dan masuk pada bulan berjalan,

8. The carry-over system is used in processing Indonesian export and import documents. Documents are processed one month after the current month, while those received later will be processed for the succeeding month. This means previous documents received in the current month will be treated as processed documents.

diperlakukan sebagai dokumen bulan pengolahan.

- |   |  |
|---|--|
| <p>9. <b>Pelabuhan Muat</b> adalah pelabuhan darimana barang diangkut ke luar negeri atau diekspor</p>                    | <p>9. <b>Port of loading</b> is port where the goods are transported out of the country or exported.</p> |
| <p>10. <b>Negara tujuan</b> adalah negara tujuan akhir yang diketahui untuk barang ekspor yang dikirim ke luar negeri</p> | <p>10. <b>Country of destination</b> is country that is known to export goods sent abroad.</p>           |
| <p>11. <b>Jenis komoditi</b> adalah barang ekspor yang dicatat sesuai kode <i>Harmonized System</i> (HS)</p>              | <p>11. <b>Type commodity</b> is exported goods recorded based on <i>Harmonized System</i> (HS) code.</p> |

#### ULASAN

Banyaknya Pasar Kota di Kabupaten Sarolangun Tahun 2018 adalah 30 pasar paling banyak berada di terletak di Kecamatan Sarolangun dan Keamatan Singkut.

#### DESCRIPTION

*Number of urban market in Serolangun Regency is 30 market, mostly locate in Sarolangun District and Singkut District*

**GAMBAR** 9  
**PICTURE**

**Banyaknya Pedang yang Membuat SIUP Menurut Bulan di Kabupaten Sarolangun, 2018**  
**Number of Trading Company that Receive Their License by Month in Sarolangun Regency, 2018**

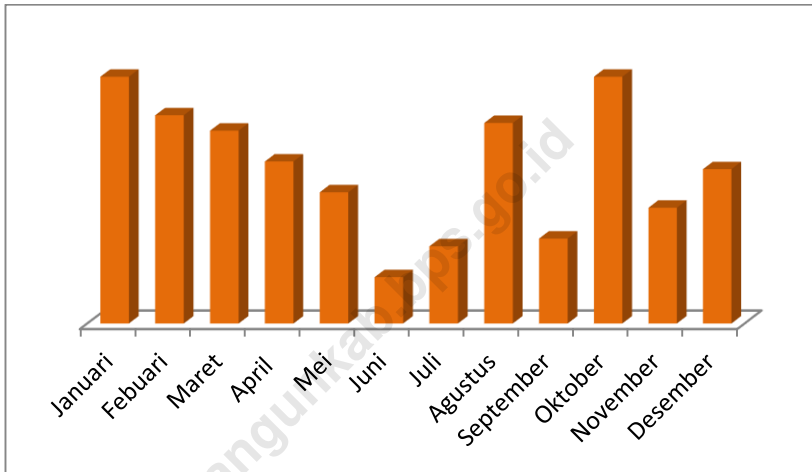

**TABEL**  
**TABLE** 14.1.1

**Banyaknya Sarana/Prasarana Perdagangan Menurut Kecamatan dan Jenisnya di Kabupaten Sarolangun, 2018**  
**Number of Market by District and Type in Sarolangun Regency, 2018**

<b>Kecamatan District</b>	<b>Pasar Kota Urban Market</b>	<b>Gudang Ware house</b>	<b>Agen/ Penyalur Distributor</b>	<b>SPBU Gas Station</b>	<b>Pasar Karet Rubber Market</b>
(1)	(2)	(3)	(4)	(5)	(6)
1. Batang Asai	0	0	0	0	0
2. Limun	0	1	0	0	0
3. Cermin Nan Gedang	0	1	0	0	0
4. Pelawan	1	0	0	1	0
5. Singkut	8	6	1	1	0
6. Sarolangun	16	11	2	2	0
7. Batin VIII	1	3	0	1	0
8. Pauh	2	0	0	1	0
9. Air Hitam	0	3	0	0	0
10. Mandiangin	2	0	0	0	0
<b>Jumlah/Total</b>	<b>30</b>	<b>25</b>	<b>5</b>	<b>6</b>	<b>0</b>

Sumber : Dinas Perindagkop Kabupaten Sarolangun.

Source : *Industrial, Trade and Cooperation Affairs of Sarolangun Regency*



TABEL  
TABLE

14.1.2

Banyaknya Pedagang yang Membuat SIUP pada Menurut Kecamatan di Kabupaten Sarolangun, 2018  
*Number of Trading Company that Receive Their License by District in Sarolangun Regency, 2018*

Kecamatan District	2016	2017	2018
(1)	(2)	(3)	(4)
1. Batang Asai	7	2	NA
2. Limun	0	5	NA
3. Cermin Nan Gedang	4	7	NA
4. Pelawan	16	14	NA
5. Singkut	42	58	NA
6. Sarolangun	140	116	NA
7. Batin VIII	9	8	NA
8. Pauh	10	8	NA
9. Air Hitam	8	14	NA
10. Mandiangin	13	11	NA
<b>Jumlah/Total</b>	<b>249</b>	<b>243</b>	<b>242</b>

Sumber : BTTSP Kabupaten Sarolangun.

Source : of Sarolangun Regency



Sensus  
Penduduk  
2020

# DATA

MENCERDASKAN BANGSA

*Enlighten The Nation*



**BADAN PUSAT STATISTIK  
KABUPATEN SAROLANGUN  
BPS-Statistic of Sarolangun Regency**

Komplek Perkantoran Pemda Sarolangun,  
Gunung Kembang, Sarolangun - JAMBI  
Telp. (0745) 91796, E-mail : [bps1503@bps.go.id](mailto:bps1503@bps.go.id)



ISBN 978-469-473