

KOTA
Bukittinggi 2019

DALAM ANGKA

*Bukittinggi Municipality
In Figures*



KOTA
Bukittinggi 2019

DALAM ANGKA

*Bukittinggi Municipality
In Figures*



KOTA BUKITTINGGI DALAM ANGKA

Bukittinggi Municipality in Figures

2019

ISSN : 0215.3807
No. Publikasi/Publication Number : 13750.19.05
Katalog/Catalogue : 1102001.1375
Ukuran Buku/ Book Size : 14,8 cm x 21 cm
Jumlah Halaman/ Number of Pages : xxxviii+ 359 Halaman/Pages

Naskah/Manuscript:

Badan Pusat Statistik Kota Bukittinggi
BPS-Statistics of Bukittinggi Municipality

Penyunting/Editor:

Badan Pusat Statistik Kota Bukittinggi
BPS-Statistics of Bukittinggi Municipality

Gambar Kover/Cover Design:

Badan Pusat Statistik Kota Bukittinggi
BPS-Statistics of Bukittinggi Municipality

Diterbitkan oleh/Published by:

©Badan Pusat Statistik Kota Bukittinggi
BPS-Statistics of Bukittinggi Municipality

Dicetak oleh/Printed by:

CV.Adyta/CV.Adyta

Dilarang mengumumkan, mendistribusikan, mengomunikasikan, dan/atau menggandakan sebagian atau seluruh isi buku ini untuk tujuan komersial tanpa izin tertulis dari Badan Pusat Statistik

TIM PENYUSUN PUBLIKASI
KOTA BUKITTINGGI DALAM ANGKA 2019
BUKITTINGGI MUNICIPALITY IN FIGURES 2019

Pengarah

Mukhlis

Penanggung Jawab

Yunira Anasiska Tarigan

Penyunting

Yunira Anasiska Tarigan

Octa Alfindo

Penyusun Naskah

Yunira Anasiska Tarigan

Octa Alfindo

Ilustrasi

Octa Alfindo

Foto Cover

Erison J. Kambari

Desain Cover/Infografik

Octa Alfindo

Pelaksana Teknis

Staf BPS Kota Bukittinggi

Peta Wilayah Kota Bukittinggi

Map Of Bukittinggi Municipality



KEPALA BPS KOTA BUKITTINGGI
Chief of Statistic Bukittinggi Municipality



Mukhlis, SE, M.M



KATA PENGANTAR

Data yang disajikan dalam Kota Bukittinggi Dalam Angka 2019 ini diperoleh dari instansi, Struktur Organisasi Perangkat Daerah (SOPD) baik pemerintah maupun swasta dalam daerah Kota Bukittinggi dan dilengkapi hasil kegiatan Badan Pusat Statistik baik hasil sensus maupun kegiatan pengumpulan data lainnya.

Kota Bukittinggi Dalam Angka kini semakin banyak diminati karena sebagai sumber referensi oleh para perencana kebijakan, peneliti, dosen, mahasiswa serta para pembaca yang membutuhkan informasi statistik yang komprehensif.

Penghargaan dan ucapan terima kasih yang tulus kami sampaikan kepada segenap instansi pemerintah di lingkungan Pemerintah Kota Bukittinggi yang telah berkenan menyumbangkan data dan informasi hingga terwujudnya publikasi ini. Kerjasama yang telah dibina selama ini, senantiasa kami ingin terus tingkatkan di masa mendatang.

Publikasi ini tentunya masih terdapat berbagai keterbatasan. Kritik dan saran dari semua pihak sangat diharapkan untuk perbaikan dan kesempurnaan publikasi yang akan datang. Kritik dan saran dapat dikirimkan ke bps1375@bps.go.id. Kepada semua pihak yang telah ikut terlibat dalam penyusunan publikasi ini kami mengucapkan banyak terima kasih.

Bukittinggi, Agustus 2019
KEPALA BPS KOTA BUKITTINGGI,

MUKHLIS, SE, M.M



PREFACE

Bukittinggi Municipality in Figures 2019 edition is an annual publication. The Statistical data is derived from several government institutions and other private organizations in Bukittinggi Municipality provided with the result of Census and other collecting data done by Statistical Office.

Bukittinggi Municipality in Figures is more popular as a source of reference by policy planners, researchers, professors, lecturers, students and readers who need a comprehensive statistical information.

Appreciation and sincere thanks are due to all government agencies in the city government of Bukittinggi who was willing to donate data and information to the realization of this publication. Cooperation that has been nurtured over the years, we always want to continue to increase in the future.

This publication is certainly still there are various limitations. Criticism and suggestions from all parties is expected for improvement and perfection of the publication that will come. Criticisms and suggestions can be sent to bps1375@bps.go.id. To all those who have been involved in the preparation of this publication we thank you very much.

*Bukittinggi, August 2019
Chief Statistician of
Bukittinggi Municipality*

MUKHLIS, SE, M.M

DAFTAR ISI / CONTENTS

	Halaman/Pages
Kata Pengantar / <i>Preface</i>	ix
Daftar Isi / <i>Contents</i>	xi
Daftar Tabel / <i>List of Tables</i>	xiii
Daftar Gambar/ <i>List of Pictures</i>	xxxvi
Penjelasan Umum / <i>Explanatory Notes</i>	xxxviii
1. Geografi dan Iklim / <i>Geography and Climate</i>	1
2. Pemerintahan / <i>Government</i>	17
3. Penduduk dan Ketenagakerjaan / <i>Population and Employment</i>	41
4. Sosial dan Kesejahteraan Rakyat/ <i>Social and Welfare</i>	73
5. Pertanian / <i>Agriculture</i>	175
6. Industri dan Energi / <i>Industry and Energy</i>	231
7. Pariwisata / <i>Tourism</i>	247
8. Sistem Neraca Regional / <i>System of Regional Accounts</i>	259
9. Perdagangan / <i>Trade</i>	275
10. Transportasi dan Komunikasi / <i>Transportation dan Communication</i>	389
11. Keuangan dan Harga-harga / <i>Financial and Prices</i>	317
12. Pengeluaran Penduduk dan Konsumsi Makanan / <i>Population and Food Consumption and Expenditure</i>	339
13. Perbandingan Antar Kab/Kota Sumatera Barat / <i>Sumatera Barat in Comparison</i>	347

DAFTAR TABEL / LIST OF TABLES

Halaman/Pages

1.	LETAK GEOGRAFIS /GEOGRAPHICAL SITUATION	
1.1	GEOGRAFI DAN IKLIM / GEOGRAPHY AND CLIMATE	
1.1.1	Luas Daerah Menurut Kecamatan di Kota Bukittinggi, 2018/ <i>Total Area By District in Bukittinggi Municipality, 2018</i>	7
1.1.2	Letak Geografis, Iklim dan Topografi di Kota Bukittinggi 2018/ <i>Geographical Locaion, Climate and Topography in Bukittinggi, 2018</i>	8
1.1.3	Posisi Geografis Menurut Kecamatan di Kota Bukittinggi, 2018 / <i>Geographical Position by District in Bukittinggi, 2018</i>	9
1.1.4	Nama Sungai / Batang, Lebar dan Kecamatan yang Dilalui di <i>Kota Bukittinggi, 2018 / Name, Width the River and District Its Pass in Bukittinggi, 2018</i>	10
1.1.5	Jarak Kota Bukittinggi dengan Kota-Kota Lain di Sumatera, 2018 / <i>Distance from Bukittinggi to Cities in Sumatera, 2018</i>	11
1.1.6	Jumlah Pembuatan Sertifikat Menurut jenis Kepemilikan di Kota Bukittinggi, 2012-2018 / <i>Number of Certifate by Type of Ownership in Bukittinggi, 2012-2018</i>	12
1.1.7	Jumlah Pencatatan Peralihan Hak Menurut Jenis Kepemilikan di Kota Bukittinggi, 2012-2018 / <i>Number of Change Right Notes By Owner in Bukittinggi, 2012-2018</i>	13
1.1.8	Jumlah Pencatatan Peralihan Hak Menurut Jenis Kepemilikan di Kota Bukittinggi, 2012-2018 / <i>Number of Change Right Noter By Owner in Bukittinggi, 2012-2018</i>	14
1.1.9	Jumlah IMB yang Dikeluarkan Dinas Penanaman Modal, PTSP, Perindustrian dan tenaga Kerja Kota Bukittinggi Menurut Klasifikasinya di Kota Bukittinggi, 2018 / <i>Number of Building by Classification in Bukittinggi, 2018</i>	15

2. PEMERINTAHAN / GOVERNMENT

2.1 WILAYAH ADMINISTRATIF / ADMINISTRATIVE AREA

2.1.1 Jumlah Kelurahan Menurut Kecamatan di Kota Bukittinggi, 2014-2018 / *Number of Villages by District in Bukittinggi Municipality 2014-2018*..... 25

2.1.2 Jumlah Rukun Tetangga dan Rukun Warga yang Aktif Menurut Kelurahan di Kota Bukittinggi, 2018 / *Number of Active Neighbour and Citizen Concord by Village in Bukittinggi, 2018*..... 26

2.2 SUMBER DAYA MANUSIA / HUMAN RESOURCES

2.2.1 Jumlah pegawai Negeri Sipil Menurut Jabatan dan Jenis Kelamin di Pemerintah Daerah Kota Bukittinggi, 2018 / *Number of Civil Servants by Occupations and Sex in Local Government of Bukittinggi Municipality, 2018* 27

2.2.2 Jumlah pegawai Negeri Sipil Menurut Pendidikan dan Jenis Kelamin di Pemerintah Daerah Kota Bukittinggi, 2018 / *Number of Civil Servants by Educational Level and Sex in Local Government of Bukittinggi Municipality, 2018* 28

2.2.3 Jumlah pegawai Negeri Sipil Menurut Tingkat Kepangkatan dan Jenis Kelamin di Pemerintah Daerah Kota Bukittinggi, 2018 / *Number of Civil Servants by Hierarchy and Sex in Local Government of Bukittinggi Municipality, 2018*..... 29

2.2.4 Banyak Pegawai Negeri Sipil di Lingkungan Pemerintah Kota Bukittinggi Menurut Unit Kerja di Kota Bukittinggi, 2018 / *Number of Civil Servants in Local Government of Bukittinggi Municipality, 2018*..... 30

2.3 DEWAN PERWAKILAN RAKYAT DAERAH / THE REGIONAL HOUSE OF REPRESENTATIVE

2.3.1 Komposisi Keanggotaan DPRD Kota Bukittinggi Hasil Pemilu di Kota Bukittinggi, 2014 / *Composition of Regional Representative Membership in Bukittinggi, 2014*..... 33

2.3.2	Komposisi Keanggotaan DPRD Kota Bukittinggi Menurut Pendidikan di Kota Bukittinggi, 2014 / <i>Composition Regional Representative Membership in Bukittinggi by Education in Bukittinggi, 2014</i>	34
2.3.3	Komposisi Keanggotaan DPRD Kota Bukittinggi Menurut Agama di Kota Bukittinggi, 2014 / <i>Composition Regional Representative Membership in Bukittinggi by Religion in Bukittinggi, 2014</i>	35
2.3.4	Jumlah Suara untuk Pemilihan DPRD Kota Bukittinggi 2014 / <i>Number of Votes Cast for Bukittinggi Regional Representative, 2014</i>	36
2.3.5	Keputusan dan Hasil Rapat Kerja DPRD di Kota Bukittinggi, 2014-2018 / <i>Regional Representative Decision by Type of Decision in Bukittinggi 2014-2018</i>	37
2.3.6	Hasil Penghitungan Suara Pemilihan Walikota/Wakil Wako di Kota Bukittinggi, 2015 / <i>Result of General Elections for Mayor and Vice Mayor in Bukittinggi, 2015</i>	38
3.	PENDUDUK DAN KETENAGAKERJAAN / POPULATION AND EMPLOYMENT	
3.1	PENDUDUK / POPULATION	
3.1.1	Penduduk, Laju Pertumbuhan, Distribusi Persentase Penduduk Kepadatan Penduduk, Rasio Jenis Kelamin Penduduk Menurut Kecamatan di Kota Bukittinggi Berdasarkan Sensus Penduduk dan Proyeksi Penduduk / <i>Population, Population Growth, Percentage Distribution of Population, Population Density, and Population and Population Sex Ratio by District in Bukittinggi Municipality by Population Census and Projection Population</i> ...	49
3.1.2	Luas Wilayah , Rumah tangga , Penduduk dan Kepadatan Penduduk di Kota Bukittinggi, 2018 / <i>Area, Household, Population and Density in Bukittinggi, 2018</i>	52
3.1.3	Persentase Penyebaran Penduduk Per Kecamatan di Kota Bukittinggi, 2014-2018 / <i>Percentage of Distribution Population by District in Bukittinggi, 2014-2018</i>	53

3.1.4	Jumlah Penduduk, Kepadatan Penduduk, dan Laju Pertumbuhan Penduduk 2000, 2010, 2011, 2012, 2013, 2014, 2015, 2017 dan 2018/ <i>Population, Population Density, AND Population Growth Rate 2000, 2010, 2011, 2012, 2013, 2014, 2015, 2016, 2017 dan 2018</i>	54
3.1.5	Jumlah Penduduk dan Sex Ratio di Kota Bukittinggi, 1990, 2000, 2010, 2012—2018 / <i>Number of Population and Sex Ratio in Bukittinggi, 1990, 2000, 2010, 2012-2018</i>	55
3.1.6	Jumlah Penduduk Anak-anak dan Dewasa per Kecamatan di Kota Bukittinggi, 2018 / <i>Number of Population by Children and Adult in Bukittinggi, 2018</i>	56
3.1.7	Penduduk Menurut Golongan Umur dan Jenis Kelamin di Kota Bukittinggi, 2018/ <i>Population by Age Group and Sex in Bukittinggi, 2018</i> ...	57
3.1.8	Laju Pertumbuhan Penduduk Dirinci Menurut Kecamatan di Kota Bukittinggi, 2014-2018// <i>Growth Rate of Population by District in Bukittinggi Municipality, 2013-2018</i>	58
3.1.9	Persentase Penduduk Berumur 10 tahun Ke Atas Menurut Ijazah Tertinggi yang Dimiliki di Kota Bukittinggi, 2018/ <i>Percentage of Population 10 Year of Age by Title of Degree in Bukittinggi Municipality, 2018</i>	59
3.1.10	Persentase Penduduk Berumur 15-64 Ke Atas Menurut Jenis Kelamin dan kemampuan Membaca dan Menulis di Kota Bukittinggi, 2018/ <i>Percentage of Population Age 15-64 Year by Sex and Read/Writes Skill in Bukittinggi Municipality,2018</i>	60
3.1.11	Persentase Penduduk Berumur 10 tahun Ke Atas Menurut Partisipasi Sekolah di Kota Bukittinggi, 2018 / <i>Percentage of Population Aged 10 and Over by School Participation in Bukittinggi, 2018</i>	61
3.1.12	Jumlah Penduduk Wajib KTP (Kartu Tanda Penduduk) dan yang Telah Memiliki KTP dirinci Menurut Kecamatan di Kota Bukittinggi, 2018/ <i>Number of Population Owner Identity Card and Be Possessed Identity Card Alredy by District in Bukittinggi Municipality, 2018</i>	62
3.2.1	Jumlah Pencari Kerja yang Terdaftar Menurut Tingkat Pendidikan yang Ditamatkan di Kota Bukittinggi, 2018 / <i>Number of Job Seeker Registered by Educational Attainment in Bukittinggi Municipality, 2018</i>	63

3.2.2	Jumlah Penduduk Berumur 15 Tahun Keatas Menurut Jenis Kegiatan Selama Seminggu yang lalu dan Jenis Kelamin di Kota Bukittinggi, 2018/ <i>Population Aged 15 Years and Over by Type of Activity During The Previous Week and Sex in Bukittinggi Municipality, 2018</i>	65
3.2.3	Jumlah Penduduk Berumur 15 Tahun Keatas Menurut Pendidikan Tertinggi yang Ditamatkan dan Jenis Kegiatan Selama Seminggu yang Lalu di Kota Bukittinggi, 2018/ <i>Population Aged 15 Years and Over by Educational Attainment and Type of Activity During The Previous Week in Bukittinggi Municipality, 2018</i>	66
3.2.4	Jumlah Penduduk Berumur 15 Tahun Keatas yang Bekerja Selama Seminggu yang Lalu Menurut Kelompok Umur dan Jenis Kelamin di Kota Bukittinggi, 2018/ <i>Population Aged 15 Years and Over Who Worked During the Previous Week by Age Group and Sex in Bukittinggi Municipality, 2018</i>	67
3.2.5	Jumlah Penduduk Berumur 15 Tahun Keatas yang Bekerja Selama Seminggu yang Lalu Menurut Lapangan Pekerjaan Utama dan Jenis Kelamin di Kota Bukittinggi, 2018/ <i>Population Aged 15 Years and Over Who Worked During the Previous Week by Main Industry and Sex in Bukittinggi Municipality, 2018</i>	68
3.2.5	Jumlah Penduduk Berumur 15 Tahun Keatas yang Bekerja Selama Seminggu yang Lalu Menurut Lapangan Pekerjaan Utama dan Jenis Kelamin di Kota Bukittinggi, 2018/ <i>Population Aged 15 Years and Over Who Worked During the Previous Week by Main Industry and Sex in BukittinggiMunicipality, 2018</i>	69
3.2.7	Jumlah Penduduk Berumur 15 Tahun Keatas yang Bekerja Selama Seminggu yang Lalu Menurut Jumlah Jam Kerja Pada Pekerjaan Utama dan Jenis Kelamin di Kota Bukittinggi, 2018/ <i>Population Aged 15 Years and Over Who Worked During the Previous Week by Number of Working Hours on Main Industry and Sex in Bukittinggi Municipality, 2018</i>	70
3.2.8	Jumlah Penduduk Berumur 15 Tahun Keatas yang Bekerja Selama Seminggu yang Lalu Menurut Status Pekerjaan Utama dan Jenis Kelamin di Kota Bukittinggi, 2018 / <i>Population Aged 15 Years and Over Who Worked During the Previous Week by Main Employment Status and Sex in Bukittinggi Municipality, 2018</i>	71

4. SOSIAL DAN KESEJAHTERAAN RAKYAT /SOCIAL AND WELFARE

4.1 PENDIDIKAN / EDUCATION

- 4.1.1 Jumlah Sekolah, Guru, dan Murid Taman Kanak-Kanak (TK) di Bawah Kementerian Pendidikan dan Kebudayaan Menurut Kecamatan di Kota Bukittinggi, 2018/ *Number of Schools, Teachers, and Pupils in Kindergarten Under The Ministry of Education and Culture by District in Bukittinggi Municipality , 2018* 83
- 4.1.2 Jumlah Sekolah, Guru, dan Murid Raudatul Athfal (RA) di Bawah Kementerian Agama Menurut Kecamatan di Kota Bukittinggi, 2018/ *Number of Schools, Teachers, and Pupils in Kindergarten Under The Ministry of Education and Culture by District in Bukittinggi Municipality, 2018*..... 86
- 4.1.3 Jumlah Sekolah, Guru, dan Murid Sekolah Dasar (SD) di Bawah Kementerian Pendidikan dan Kebudayaan Menurut Kecamatan di Kota Bukittinggi, 2018/*Number of Schools, Teachers, and Pupils in Primary Schools Under The Ministry of Education and Culture by District in Bukittinggi Municipality , 2018*.... 87
- 4.1.4 Jumlah Sekolah, Guru, dan Murid Madrasah Ibtidaiyah (MI) di Bawah Kementerian Agama Menurut Kecamatan di Kota Bukittinggi, 2018/ *Number of Schools, Teachers, and Pupils in Madrasah Ibtidaiyah (MI) Under The Ministry of Religious Affairs by District in Bukittinggi Municipality , 2018* 90
- 4.1.5 Jumlah Sekolah, Guru, dan Murid Sekolah Menengah Pertama (SMP) di Bawah Kementerian Pendidikan dan Kebudayaan Menurut Kecamatan di Kota Bukittinggi, 2018/ *Number of Schools, Teachers, and Pupils in Junior High Schools Under The Ministry of Education and Culture by District in Bukittinggi Municipality , 2018* 93
- 4.1.6 Jumlah Sekolah, Guru, dan Murid Madrasah Tsanawiyah (MTs) di Bawah Kementerian Agama Menurut Kecamatan di Kota Bukittinggi, 2018 / *Number of Schools, Teachers, and Pupils in Madrasah Tsanawiyah (MTs) Under The Ministry of Religious Affairs by Sub District in Bukittinggi Municipality , 2018* 96
- 4.1.7 Jumlah Sekolah, Guru, dan Murid Sekolah Menengah Atas (SMA) di Bawah Kementerian Pendidikan dan Kebudayaan Menurut Kecamatan di Kota Bukittinggi, 2018/ *Number of Schools, Teachers, and Pupils in Senior High Schools Under The Ministry of Education and Culture by Sub District in Bukittinggi Municipality , 2018* 99

4.1.8	Jumlah Sekolah, Guru, dan Murid Sekolah Menengah Kejuruan (SMK) di Bawah Kementerian Pendidikan dan Kebudayaan Menurut Kecamatan di Kota Bukittinggi, 2018/ <i>Number of Schools, Teachers, and Pupils in Vocational High Schools Under The Ministry of Education and Culture by Sub District in Bukittinggi Municipality, 2018</i>	102
4.1.9	Jumlah Sekolah, Guru, dan Murid Madrasah Aliyah (MA) di Bawah Kementerian Agama Menurut Kecamatan di Kota Bukittinggi, 2018/ <i>Number of Schools, Teachers, and Pupils in Madrasah Aliyah (MA) Under the Ministry of Religious Affairs by District in Bukittinggi Municipality, 2018</i>	105
4.1.10	Jumlah Kelurahan yang Memiliki Fasilitas Sekolah Menurut Kecamatan dan Tingkat Pendidikan di Kota Bukittinggi, 2011, 2014 dan 2018/ <i>Number of Villages Having Educational Facilities by District and Educational Level In Bukittinggi Municipality, 2011, 2014, 2018</i>	108
4.1.11	Jumlah Perguruan Tinggi / Akademi dan Dosen di Kota Bukittinggi, 2018/ <i>Number of University / Academy and Lecturer in Bukittinggi, 2018</i>	111
4.1.12	Jumlah Mahasiswa dan Lulusan Perguruan Tinggi/Akademi di Kota Bukittinggi, 2018/ <i>Number of Students and Graduated in Academy/ University in Bukittinggi, 2018</i>	112
4.1.13	Jumlah Lapangan Olahraga di Kota Bukittinggi, 2014-2018/ <i>Number of Sport Field in Bukittinggi, 2014-2018/ Number of Sport Field in Bukittinggi, 2014-2018</i>	113
4.1.14	Jumlah Klub/Persatuan Olahraga di Kota Bukittinggi, 2014-2018/ <i>Number of Sport Club in Bukittinggi, 2014-2018</i>	114
4.1.15	Jumlah Pengunjung Pada UPT Perpustakaan Proklamator Bung Hatta Menurut Tingkat Pendidikan di Kota Bukittinggi, 2018 / <i>Number of Visitor at Mhd. Hatta Library by Education Level in Bukittinggi, 2018</i>	115
4.1.16	Jumlah Peminjam Buku Pada Perpustakaan Mhd. Hatta Menurut Pekerjaan di Kota Bukittinggi, 2018/ <i>Number of Book Borrowed at Mhd. Hatta Library by Employment Status in Bukittinggi, 2018</i>	117

4.1.17	Jumlah Buku yang Dipinjamkan Perpustakaan Mhd. Hatta Menurut Penggolongan Koleksi Buku di Kota Bukittinggi, 2018/ <i>Number of Books Which is Lended by Mhd. Hatta Library by Book Collection in Bukittinggi, 2018</i>	119
4.1.18	Persentase Penduduk Usia 7—24 Tahun Menurut Jenis Kelamin, Kelompok Umur dan partisipasi Sekolah di Kota Bukittinggi, 2018/ <i>Percentage of population Aged 7—24 Years by Sex, Age Group and School Participation in Bukittinggi, 2018</i>	121
4.1.19	Angka Partisipasi Murni (APM) dan Angka Partisipasi KASAR (apk) Menurut Jenjang Pendidikan di Kota Bukittinggi, 2018/ <i>Net Enrolment Rate and Gross Enrolment Rate by Educational Level in Bukittinggi, 2018</i>	122
4.2	KESEHATAN / HEALTH	
4.2.1	Jumlah Kelurahan yang Memiliki Sarana Kesehatan Menurut Kecamatan di Bukittinggi, 2011, 2014, dan 2018/ <i>Number a village Having Health Facilities by District In Bukittinggi, 2011, 2014, dan 2018</i>	123
4.2.2	Jumlah Tenaga Kesehatan Menurut Kecamatan di Kota Bukittinggi / <i>Number of Medical Personel in Bukittinggi Municipality</i>	126
4.2.3	Jumlah Fasilitas Kesehatan Menurut Kecamatan di Kota Bukittinggi, 2018 / <i>Number of Hospital by Ownership in Bukittinggi, 2018</i>	127
4.2.4	Jumlah Tempat Tidur Pada Rumah Sakit Pemerintah dan Swasta di Kota Bukittinggi, 2018/ <i>Number of Beds at Government and Private Hospital in Bukittinggi, 2018</i>	128
4.2.5	Jumlah Pengunjung Pada Rumah Sakit Pemerintah dan Swasta di Kota Bukittinggi, 2018/ <i>Number of Visitor at Hospital Government and Private in Bukittinggi, 2018</i>	129
4.2.6	Jumlah Penderita Rawat Inap Menurut Jenis Penyakitnya di Kota Bukittinggi, 2018 / <i>Number of Patients on Staying Treatment by Kind of Diseases in Bukittinggi, 2018</i>	130
4.2.7	Jumlah Kunjungan dan Rata-rata Kunjungan Per Hari Menurut Bagian di Kota Bukittinggi, 2018/ <i>Number of Atterndences and Average Daily Atterndences By Department in Bukittinggi, 2018</i>	131

4.2.8	Jumlah Penderita yang Dirawat Menurut Daerah Asal di Kota Bukittinggi, 2018/ <i>Number of Patient Treated by Town of Origin in Bukittinggi, 2018</i>	132
4.2.9	Jumlah Kunjungan Ibu Hamil Menurut Golongan Umur Ibu pada Rumah Sakit di Kota Bukittinggi, 2018/ <i>Number of Pregnant Mother Attendences by Age Group at Hospital in Bukittinggi 2018</i>	133
4.2.10	Banyak Lahir Hidup, lahir Mati, dan Kematian Ibu sewaktu Melahirkan di Kota Bukittinggi, 2018/ <i>Number of Abortion and Maternal Deaths at Child Birth in Bukittinggi, 2018</i>	134
4.2.11	Banyaknya Kematian Bayi dan Anak-anak di Kota Bukittinggi, 2018/ <i>Number of Infant and Child Death in Bukittinggi, 2018</i>	135
4.2.12	Jumlah Kelahiran Hidup dan Berat Bayi Dilahirkan Menurut Golongan Umur Ibu di Rumah Sakit di Kota Bukittinggi, 2018/ <i>Number of Born and Live and Weight of Baby in Bukittinggi, 2018</i>	136
4.2.13	Jumlah pasien yang Dirawat dan Jumlah Tempat Tidur pada Rumah Sakit Menurut Bagian di Kota Bukittinggi, 2018/ <i>Number of Patients and Available Beds at hospital by Department in Bukittinggi, 2018</i>	137
4.2.14	Jumlah Tenaga Medis, Paramedis, dan Tenaga Lain pada Rumah Sakit di Kota Bukittinggi, 2018/ <i>Number of Paramedis and Other medical Personal at Hospital in Bukittinggi, 2018</i>	138
4.2.15	Jumlah Dokter Praktek Menurut Keahlian di Kota Bukittinggi, 2018/ <i>Number of Physicians by Profession in Bukittinggi, 2018</i>	139
4.2.16	Jumlah Kunjungan dan Rata-rata Kunjungan per Hari pada Puskesmas Kota Bukittinggi di Kota Bukittinggi, 2012-2018/ <i>Number of Attendance and Average Daily Attendance to puskesmas in Bukittinggi Municipality in Bukittinggi, 2012-2018</i>	140
4.2.17	Jumlah Donatur Darah Menurut Golongan Darah yang Terdaftar pada PMI Kota Bukittinggi, 2018/ <i>Number of Donor by Classification of Blood that Registered in Bukittinggi, 2018</i>	141

4.2.18	Perkiraan Rata-rata Timbunan Sampah dan Volume Sampah yang Terangkut per Hari Setiap Bulan di Kota Bukittinggi, 2018 / <i>Number of Rubbish Heap and Volume of Rubbish Carry Out by Day Every Month in Bukittinggi, 2018</i>	142
4.2.19	Persentase Komposisi Sampah (%) di Kota Bukittinggi, 2014-2018/ <i>Number of Rubish Composition in Bukittinggi, 2014-2018</i>	143
4.2.20	Rata-rata Timbunan Sampah yang Terangkut menurut Sumbernya di Kota Bukittinggi, 2018/ <i>Rubbish Which is Carried by Source of Rubbish in Bukittinggi, 2018</i>	144
4.2.21	Jumlah Personil dan Sarana Kebersihan dan Pertamanan di Kota Bukittinggi, 2012-2018/ <i>Number of Personal, Tools and Equipment Cleaners in Bukittinggi, 2012-2018</i>	145
4.2.22	Jumlah Timbunan dan Volume Sampah yang Diangkut di Kota Bukittinggi, 2012-2018/ <i>Rubbish Which is Carried by Source of Rubbish in Bukittinggi, 2012-2018</i>	146
4.2.23	Jumlah Akseptor Aktif Keluarga Berencana Menurut Alat Kontrasepsi di Kota Bukittinggi, 2018/ <i>Number of Family Planning Acceptors by Contraception in Bukittinggi, 2018</i>	147
4.2.24	Jumlah PPKBD, Kelompok UPPKS, PLKB dan CU Menurut Kecamatan di Kota Bukittinggi, 2018/ <i>Number of PPKBD, UPPKS Society, PLKB and CU by District in Bukittinggi, 2018</i>	148
4.2.25	Jumlah Klinik dan Tenaga Medis Keluarga Berencana di Kota Bukittinggi, 2018/ <i>Number of Clinics and Medical Personal of Family Planning in Bukittinggi, 2018</i>	149
4.2.26	Target dan Realisasi Keluarga Berencana di Kota Bukittinggi, 2012-2018 / <i>Target and Realization of Family Planning in Bukittinggi, 2012-2018</i>	150
4.2.27	Jumlah Peserta BPJS Kesehatan per Puskesmas di Kota Bukittinggi di Kota Bukittinggi, 2014-2018/ <i>Number of Members Health Insurances by Civil Health Centre in Bukittinggi, 2014-2018</i>	151
4.2.28	Jumlah peserta BPJS Kesehatan Menurut jenis Kepesertaan di Kota Bukittinggi, 2018/ <i>Number of Participant Health Insurance by Kind of Participant in Bukittinggi, 2018</i>	152

4.2.29	Persentase Balita yang pernah Mendapat Imunisasi Menurut Jenis Imunisasi di Kota Bukittinggi, 2018/ <i>Percentage of Children Under Five Years Who Had Immunization by Type of Immunization in Bukittinggi, 2018</i>	153
4.3	AGAMA DAN LAINNYA /RELIGION AND OTHER	
4.3.1	Jumlah Penduduk Menurut Agama yang Dianut di Kota Bukittinggi, 2018/ <i>Number of Population by Religion in Bukittinggi, 2018</i>	154
4.3.2	Jumlah Tempat Ibadah Menurut Agama Menurut Kecamatan di Kota Bukittinggi, 2018/ <i>Number of Prayer Houses by Religion of District in Bukittinggi, 2018</i>	155
4.3.3	Jumlah Kelurahan yang Mengalami Bencana Alam Menurut Kecamatan Kota Bukittinggi 2011, 2014, dan 2018/ <i>Number of Villages that Have Natural Disaster By District in Bukittinggi Municipality, 2011, 2014, and 2018</i>	156
4.3.4	Jumlah Nikah, Talak dan rujuk Menurut Kecamatan di Kota Bukittinggi, 2018/ <i>Number of Marriages, Divorces and Marriage Reconciliation by District in Bukittinggi, 2018</i>	158
4.3.5	Jumlah Jemaah Haji Menurut Jenis Pekerjaan Menurut Kecamatan di Kota Bukittinggi, 2018/ <i>Number of Moeslem Pilgrims by Occupation of District in Bukittinggi, 2018</i>	159
4.3.6	Jumlah Jemaah Haji Menurut Jenis Pendidikan per Kecamatan di Kota Bukittinggi, 2018/ <i>Number of Moeslem Pilgrims by Education Atteinment of District in Bukittinggi, 2018</i>	160
4.3.7	Jumlah Jemaah Haji Menurut Golongan Umur dan Jenis Kelamin per Kecamatan di Kota Bukittinggi, 2018/ <i>Number of Moeslem Pilgrims by Age Group and Sex of District in Bukittinggi, 2018</i>	161
4.3.8	Jumlah Pekerja Sosial Masyarakat, Karang Taruna, Tenaga Kerja Sosial dan Organisasi Sosial di Kota Bukittinggi, 2018/ <i>Number of Public Social Officers, Youth Club, Social Workers and Social Organization in Bukittinggi 2018</i>	163
4.3.9	Jumlah Penyandang Disabilitas, Anak Terlantar dan Lanjut Usia Menurut Kecamatan di Kota Bukittinggi, 2018 / <i>Number of Disable People, Homeless Child, and Old Age Person by District in Bukittinggi, 2018</i>	164

4.3.10	Jumlah Orang terlantar, Bekas Narapidana, Penyandang Disabilitas dan Penghuni Panti Asuhan yang Dibantu di Kota Bukittinggi, 2012-2018 / <i>Number of Homeless People, Ex Prisoner, Disable People, Refective Person in Bukittinggi, 2012-2018</i>	165
--------	--	-----

4.4 KEMISKINAN /POVERTY

4.4.1	Garis Kemiskinan dan Penduduk Miskin di Kota Bukittinggi, 2012-2018/ <i>Proverty Line and Number of Poor People in Bukittinggi, 2012-2018</i>	166
-------	---	-----

4.5 PERADILAN / LAW

4.5.1	Jumlah Perkara yang Diterima dan Diputuskan oleh Pengadilan Negeri Bukittinggi di Kota Bukittinggi, 2012-2018/ <i>Number of Cases Which Reported and Cleared by Law Court in Bukittinggi, 2012-2018</i>	167
-------	---	-----

4.5.2	Jumlah Perkara yang Masuk pada Kejaksaan Negeri Bukittinggi per Bulan di Kota Bukittinggi, 2018/ <i>Number of Cases Which is Reported by Public by Month in Bukittinggi, 2018</i>	168
-------	---	-----

4.5.3	Jenis Perkara Sisa Tahun Lalu yang Diterima dan Diputuskan Pengadilan Agama di Kota Bukittinggi, 2018/ <i>Number of Cases Which is Decided by Religion Court in Bukittinggi, 2018</i>	169
-------	---	-----

4.5.4	Jumlah Perkara yang Diselesaikan oleh Kejaksaan Negeri Bukittinggi per Bulan di Kota Bukittinggi, 2018/ <i>Number of Cases Whics is Cleared by Public Count by Month in Bukittinggi, 2018</i>	170
-------	---	-----

4.5.5	Jumlah Perkara yang Diterima dan Diputuskan Pengadilan Agama Bukittinggi per Bulan di Kota Bukittinggi, 2018/ <i>Number of Cases Which is Decided by Religion Court by Month in Bukittinggi, 2018</i>	171
-------	---	-----

4.5.6	Jumlah Kriminal Menurut Jenis Kejadian di Kota Bukittinggi, 2018/ <i>Number of Crimes by Type of Crimes in Bukittinggi, 2018</i>	172
-------	--	-----

5. PERTANIAN / AGRICULTURE

5.1 TANAMAN PANGAN / FOOD CROPS

5.1.1	Luas Panen, Produksi, dan Produktivitas Padi Menurut Kecamatan di Kota Bukittinggi, 2018 / <i>Harvested Area, Production, and Productivity of Paddy by Sub District in Bukittinggi Municipality, 2018</i>	185
-------	---	-----

5.1.2	Luas Tanam, Panen dan Produksi Ketela Rambat per Kecamatan di Kota Bukittinggi, 2018/ <i>Plantation Area, Harvest and Sweet Potatoes Production by District in Bukittinggi, 2018</i>	186
5.1.3	Luas Tanam, Panen dan Produksi Ketela Pohon per Kecamatan di Kota Bukittinggi, 2018/ <i>Plantation Area, Harvest and Cassava Production by District in Bukittinggi, 2018</i>	187
5.2	HORTIKULTURA / HORTICULTURE	
5.2.1	Luas Panen Tanaman Sayuran Menurut Kecamatan dan Jenis Tanaman di Kota Bukittinggi (Ha), 2017-2018/ <i>Harvested Area of Vegetables by Sub District and Kind of Plant in Bukittinggi Municipality (Ha), 2017-2018</i>	188
5.2.2	Produksi Tanaman Sayuran Menurut Kecamatan dan Jenis Tanaman di Kota Bukittinggi (ton), 2018/ <i>Production of Vegetables by Sub District and Kind of Plant in Bukittinggi Municipality (Ton), 2018</i>	190
5.2.3	Luas Panen Tanaman Sayuran Semusim Menurut Jenis Tanaman di Kota Bukittinggi (Ha), 2016-2018/ <i>Harvested Area of Seasonal Vegetables by Kind of Plant in Bukittinggi Municipality (Ha), 2016-2018</i>	192
5.2.4	Produksi Tanaman Sayuran dan Buah–Buahan Semusim Menurut Jenis Tanaman di Kota Bukittinggi (ton), 2019- 2018/ <i>Production of Seasonal Vegetables and Fruits by Kind of Plant in Bukittinggi Municipality (ton), 2016-2018</i>	193
5.2.5	Luas Panen Tanaman Biofarmaka Menurut Kecamatan dan Jenis Tanaman di Kota Bukittinggi , (m2) , 2017-2018 / <i>Harvested Area of Medicinal Plants by District and Kind of Plant in Bukittinggi Municipality (m2), 2017-2018</i>	194
5.2.6	Produksi Tanaman Biofarmaka Menurut Kecamatan dan Jenis Tanaman di Kota Bukittinggi, (kg), 2017-2018/ <i>Production of Medicinal Plants by Sub District and Kind of Plant in Bukittinggi Municipality ,(kg), 2017- 2018</i>	196
5.2.7	Luas Panen Tanaman Biofarmaka Menurut Jenis Tanaman di Kota Bukittinggi, (m2), 2016-2018 / <i>Harvested Area of Medicinal Plants by Kind of Plant in Bukittinggi Municipality, (m2), 2016-2018</i>	198

5.2.8	Produksi Tanaman Biofarmaka Menurut Jenis Tanaman di Kota Bukittinggi , (kg), 2018/ <i>Production of Medicinal Plants by Kind of Plant in Bukittinggi Municipality, (kg), 2018</i>	199
5.2.9	Luas Panen Tanaman Biofarmaka Menurut Kecamatan dan Jenis Tanaman di Kota Bukittinggi, (m2), 2017-2018/ <i>Harvested Area of Medicinal Plants by Sub District and Kind of Plant in Bukittinggi Municipality, (m2), 2017-2018</i>	200
5.2.10	Produksi Tanaman Hias Menurut Kecamatan dan Jenis Tanaman Tanaman di Kota Bukittinggi, (tangkai), 2017-2018/ <i>Production of Ornamental Plants by Sub District and Kind of Plant in Bukittinggi Municipality, (stalks), 2017-2018</i>	202
5.2.11	Luas Panen Tanaman Hias Menurut Jenis Tanaman di Kota Bukittinggi, (m2), 2018/ <i>Harvested Area of Ornamental Plants by Kind of Plant t in Bukittinggi Municipality, (m2), 2018</i>	204
5.2.12	Produksi Tanaman Hias Menurut Jenis Tanaman di Kota Bukittinggi, (tangkai), 2016-2018/ <i>Production of Ornamental Plants by Kind of Plant in Bukittinggi Municipality, (stalks), 2016-2018</i>	205
5.2.13	Produksi Buah-Buahan Menurut Jenis Tanaman Menurut Kecamatan di Kota Bukittinggi (Ton), 2017-2018/ <i>Production of Fruits by Kind of Plant in Bukittinggi Municipality (Ton), 2017-2018</i>	206
5.2.14	Produksi Buah–Buahan dan Sayuran Tahunan Menurut Jenis Tanaman di Kota Bukittinggi , (ton),2016- 2018/ <i>Production of Annual Fruits and Vegetables by Kind of Plant in Bukittinggi Municipality, (ton), 2016- 2018</i>	208
5.2.15	Luas Areal Sawah Menurut jenis Pengairan per Kecamatan di Kota Bukittinggi, 2018/ <i>Plantation Area by Type of irrigation by District in Bukittinggi Municipality, 2018</i>	209
5.2.16	Target dan realisasi Intensifikasi Palawija per Kecamatan di Kota Bukittinggi, 2018/ <i>Target and Realization of Intensification Food Crops by District in Bukittinggi Municipality, 2018</i>	210
5.2.17	Target dan realisasi Intensifikasi Sayur-Sayuran per Kecamatan di Kota Bukittinggi, 2018/ <i>Target and Realization of Intensification vegetables by District in Bukittinggi Municipality, 2018</i>	212

5.2.18	Target dan realisasi Intensifikasi Sayur-Sayuran per Kecamatan di Kota Bukittinggi, 2018/ <i>Target and Realization of Intensification vegetables by District in Bukittinggi Municipality, 2018</i>	214
5.2.19	Jumlah Peralatan Pemberantasan Hama Penyakit Tanaman Menurut Jenisnya per Kecamatan di Kota Bukittinggi, 2018/ <i>Number of Pest Control Machinery by District in Bukittinggi Municipality, 2018</i>	215
5.3	PERKEBUNAN / ESTATE CROPS	
5.3.1	Luas Tanaman Perkebunan Menurut Kecamatan dan Jenis Tanaman di Kota Bukittinggi (ha), 2017- 2018/ <i>Palnted Area of Estate Crops by District and Types of Crops in Bukittinggi Municipality (ha), 2017-2018</i>	216
5.3.2	Produksi Perkebunan Menurut Kecamatan dan Jenis Tanaman di Kota Bukittinggi (ha), 2017- 2018 / <i>Production of Estate Crops by District and Types of Crops in Bukittinggi Municipality (ha), 2017-2018</i>	217
5.4	PETERNAKAN / LIVESTOCK	
5.4.1	Jumlah Ternak dan Unggas Menurut Kecamatan di Kota Bukittinggi, 2018/ <i>Number of Livestock and Poultry by District in Bukittinggi Municipality, 2018</i>	218
5.4.2	Jumlah Pematangan Ternak Menurut Jenis Ternak di Kota Bukittinggi, 2012-2018/ <i>Number of Registered Slughtered Livestock by District in Bukittinggi Municipality, 2012-2018</i>	219
5.4.3	Jumlah Produksi Daging Menurut Jenis Ternak di Kota Bukittinggi, 2012-2018/ <i>Number Production of Livestock by Kind (Ton) in Bukittinggi Municipality, 2012-2018</i>	220
5.4.4	Jumlah Produksi Daging Unggas di Kota Bukittinggi, 2012-2018/ <i>Number Production of Poultry (Ton) in Bukittinggi Municipality, 2012-2018</i>	221
5.4.5	Jumlah Vaksinasi Ternak di Kota Bukittinggi, 2012-2018 / <i>Number of Cattle Vaccination in Bukittinggi Municipality, 2012-2018</i>	222
5.4.6	Produksi Susu Sapi di Kota Bukittinggi, 2011-2018 / <i>Cow Milk Production in Bukittinggi Municipality, 2011-2018</i>	223
5.4.7	Jumlah Produksi Telur per Kecamatan di Kota Bukittinggi, 2018/ <i>Production of Poultry Egg by District (Kg) in Bukittinggi, 2018</i> ...	224

5.5 PERIKANAN / FISHERY

- 5.5.1 Jumlah Ikan Yang Diperdagangkan per Kecamatan di Kota Bukittinggi, 2017 / *Trade of Fish by District (Ton) in Bukittinggi, 2018* 225
- 5.5.2 Jumlah Petani Ikan Darat per Kecamatan di Kota Bukittinggi, 2018/*Number of Island Fish Farmers by District in Bukittinggi, 2018* 226
- 5.5.3 Luas Areal Pemeliharaan Ikan Darat per Kecamatan di Kota Bukittinggi, 2018 / *Island Fishery Area by District (Ha) in Bukittinggi, 2018* 227
- 5.5.4 Produksi Ikan Darat per Kecamatan di Kota Bukittinggi, 2018 / *Production of Island Fish (Ton) in Bukittinggi, 2018*..... 228

6. INDUSTRI DAN ENERGI / INDUSTRY AND ENERGY

6.1 ENERGI / ENERGY

- 6.1.1 Daya Terpasang, Produksi, Listrik Terjual, dan Pelanggan di PLN Kota Bukittinggi, 2018/*Installed Electricity Power, Production, and Electricity Sold at PLN Branch in Bukittinggi Municipality, 2018*..... 237
- 6.1.2 Tenaga Listrik yang Dijual / Didistribusikan PLN Cabang Bukittinggi di Kota Bukittinggi, 2012-2018..... / *Electric Power Which is Distributed by Branch Electric Enterprise Bukittinggi in Bukittinggi, 2012-2018*..... 238
- 6.1.3 Jumlah Pelanggan dan Air yang Disalurkan oleh Perusahaan Daerah Air Minum Tirta Jam Gadang Kota Bukittinggi, 2018/ *Number of Customers and Distributed Water by Water Works Establishment Bukittinggi Municipality, 2018*..... 240

6.2 INDUSTRI / INDUSTRY

- 6.2.1 Jumlah Perusahaan dan Tenaga Kerja yang Terdaftar pada Industri Kecil Makanan dan Minuman di Kota Bukittinggi, 2018 / *Number of Companies and Man Power at Small Scale Industrial of Food and Beverages in Bukittinggi, 2018*..... 241

6.2.2	Jumlah Perusahaan dan tenaga Kerja yang Terdaftar pada Industri Kecil Sandang dan Kulit di Kota Bukittinggi, 2018/ <i>Number of Companies and Man Power at Small Scale Industrial of Wearing Apparel and Leather in Bukittinggi, 2018</i>	242
6.2.3	Jumlah Perusahaan dan tenaga Kerja yang Terdaftar pada Industri Kecil Lainnya di Kota Bukittinggi, 2018/ <i>Number of Companies and Man Power at Small Scale Industrial of Other in Bukittinggi, 2018</i>	243
6.2.4	Jumlah Perusahaan dan tenaga Kerja yang Terdaftar pada Industri Kecil Logam, Barang Kimia dan Kerajinan Lainnya di Kota Bukittinggi, 2018/ <i>Number of Companies and Man Power at Small Scale Industrial of Metals, Chemical Products and Other Crafts in Bukittinggi, 2018</i>	244
6.2.5	Jumlah Perusahaan dan Tenaga Kerja Menurut Jenis Industri Besar / Sedang di Kota Bukittinggi, 2018/ <i>Number of Companies and Man Power by Kind of Industry in Bukittinggi, 2018</i>	245
7.	PARIWISATA / TOURISM	
7.1	Jumlah Restoran/Rumah Makan dan di Kota Bukittinggi, 2018/ <i>Number of Restaurants in Bukittinggi Municipality 2018</i>	253
7.2	Jumlah Hotel Bintang, Non Bintang, Kamar dan Tempat Tidur di Kota Bukittinggi, 2014-2018/ <i>Number of Star Hotel, Non Star Hotel, Room and Beds in Bukittinggi, 2014-2018</i>	254
7.3	Jumlah Pengunjung & Hasil Penjualan Karcis Taman Margasatwa dan Budaya Kinantan di Kota Bukittinggi, 2018/ <i>Number of Visitor and Result of Ticket Sold of Taman Margasatwa dan Budaya Kinantan in Bukittinggi, 2018</i>	255
7.4	Jumlah Wisatawan Asing Berkunjung ke Bukittinggi Menurut Kebangsaan di Kota Bukittinggi, 2018/ <i>Number of Foreign Tourist Visiting to Bukittinggi by Nationality in Bukittinggi, 2018</i>	256
7.5	Jumlah Wisatawan Asing Berkunjung yang Terdaftar di Polres Bukittinggi Menurut Kebangsaan di Kota Bukittinggi, 2018/ <i>Number of Foreign Tourist Visiting to Bukittinggi by Nationality in Bukittinggi, 2018</i>	257

8.	SISTEM NERACA REGIONAL / SYSTEM OF REGIONAL ACCOUNTS	
8.1	Produk Domestik Regional Bruto Kota Bukittinggi Atas Dasar Harga Berlaku Menurut Lapangan Usaha (Juta Rupiah), 2014-2018/ <i>Gross Regional Domestic Product of Bukittinggi Municipality at Current Market Price (Million Rupiah), 2014-2018</i>	267
8.2	Produk Domestik Regional Bruto Kota Bukittinggi Atas Dasar Harga Konstan 2010 Menurut Lapangan Usaha (Juta Rupiah), 2014-2018/ <i>Gross Regional Domestic Product of Bukittinggi Municipality at Constant Market Price (Million Rupiah), 2014-2018</i>	268
8.3	Distribusi Persentase Produk Domestik Regional Bruto Kota Bukittinggi Atas Dasar Harga Berlaku Menurut Lapangan Usaha (Juta Rupiah), 2014-2018/ <i>Percentage Distribution of Gross Regional Domestic Product of Bukittinggi Municipality at Current Market Price (Million Rupiah), 2014-2018</i>	269
8.4	Laju Pertumbuhan Produk Domestik Regional Bruto Kota Bukittinggi Atas Dasar Harga Konstan 2010 Menurut Lapangan Usaha (Juta Rupiah), 2014-2018/ <i>Growth Rate of Gross Regional Domestic Product of Bukittinggi Municipality at Constant Market Price (Million Rupiah), 2014-2018</i>	270
8.5	Produk Domestik Regional Bruto Atas Dasar Harga Berlaku Menurut Pengeluaran (Juta Rupiah), 2013-2017/ <i>Gross Domestic Regional Bruto at Current Market Prices by Type of Expenditure (Million Rupiahs), 2013-2017</i>	271
8.6	Produk Domestik Regional Bruto Atas Dasar Harga Konstan 2010 Menurut Pengeluaran (Juta Rupiah), 2013-2017 8/ <i>Gross Domestic Regional Bruto at 2010 Constant Market Prices by Type of Expenditure (Million Rupiahs), 2013-2017</i>	272
9.	PERDAGANGAN / TRADE	
9.1	Jumlah Surat Izin Usaha Perdagangan (SIUP) yang Dikeluarkan Menurut Sektor di Kota Bukittinggi, 2018/ <i>Number of Register Sign of Trading Outward by Sector in Bukittinggi Municipality, 2018</i>	281

9.2	Jumlah Surat Izin Usaha Perdagangan (SIUP) yang Dikeluarkan per Bulan di Kota Bukittinggi, 2018/ <i>Number of Register Sign of trading Outward by Month in Bukittinggi Municipality, 2018</i>	282
9.3	Jumlah Surat Izin Usaha Perdagangan (SIUP) yang Dikeluarkan Menurut Sektor di Kota Bukittinggi/ <i>Number of Register Sign of Trading Outward by Sector in Bukittinggi Municipality, 2018</i>	283
9.4	Luas Lokasi Pasar dan Jumlah Petak Toko Menurut Penggunaannya di Kota Bukittinggi, 2018/ <i>Width of Market Location by Used and Number of Shop in Bukittinggi Municipality, 2018</i>	284
9.5	Penerimaan dan Penyaluran Beras Bulog dalam Daerah Kota Bukittinggi, 2018/ <i>Inflow and Distribution of Rice Through Burreu of Logistic (Kg) in Bukittinggi Municipality, 2018</i>	285
9.6	Penerimaan dan Penyaluran Beras Bulog Khusus Beras Rastra dan BKS-BBM dalam Daerah Kota Bukittinggi, 2018/ <i>Inflow and Distribution of Poor Rice and BKS-BBM Through Burreu of Logistic (Kg) in Bukittinggi Municipality, 2018</i>	286
10.	TRANSPORTASI DAN KOMUNIKASI / TRANSPORTATION AND COMMUNICATION	
10.1	TRANSPORTASI / TRANSPORTATION	
10.1.1	Panjang Jalan Menurut Jenis Permukaan, Kondisi dan Kelas Jalan Kota Bukittinggi (Km), 2014-2018/ <i>Length Road in Bukittinggi by Type of Surface, Condition and Classes of Road , 2014-2018</i>	295
10.1.2	Banyak dan Panjang Jembatan, Panjang Trotoar Kota Bukittinggi, 2018/ <i>Number and Length of Bridge, Length of Sidewalk in Bukittinggi, 2018</i>	296
10.1.3	Panjang Gorong-Gorong dan Panjang Drainase di Kota Bukittinggi, 2018/ <i>Length of Sewerage and Drainage in Bukittinggi, 2018</i>	297
10.1.4	Jumlah Mobil Penumpang Menurut Jenisnya di Kota Bukittinggi, 2012-2018/ <i>Number of Passenger's Car by Kind of Vehicles in Bukittinggi Municipality, 2012-2018</i>	298

10.1.5	Jumlah Penumpang Turun Naik Angkutan Kota Dalam dan Luar Terminal di Kota Bukittinggi, 2012-2018/ <i>Number of Passengers of Municipality Transport Embark In and Out of Terminal (000 000) in Bukittinggi Municipality, 2012-2018</i>	299
10.1.6	Jumlah Kendaraan Wajib Uji Dalam Daerah Kota Bukittinggi, 2014-2018/ <i>Number of Vehicles Compulsory Test in Bukittinggi Municipality, 2014-2018</i>	300
10.1.7	Jumlah Kendaraan Keluar Masuk Terminal Simpang Aur Bukittinggi, 2018/ <i>Number of Vehicles Arriving and Departing at Simpang Aur Terminal Bukittinggi, 2018</i>	301
10.1.8	Jumlah Penumpang Keluar Masuk Terminal Simpang Aur Bukittinggi, 2018/ <i>Number of Passenger Arriving and Departing at Simpang Aur Terminal Bukittinggi, 2018</i>	302
10.1.9	Jumlah Kendaraan Tidak Bermotor di Kota Bukittinggi, 2014-2018/ <i>Number of Non Engine Vehicles in Bukittinggi, 2014-2018</i>	303
10.1.10	Jumlah Terminal/Pangkalan, Luas dan Daya Tampung Terminal di Kota Bukittinggi, 2018/ <i>Number of Terminal, Wide and Capacity in Bukittinggi, 2018</i>	304
10.1.11	Banyaknya Tabrakan / Kecelakaan Lalu Lintas di Kota Bukittinggi, 2018/ <i>Number of Traffic Accidents in Bukittinggi, 2018</i>	305
10.1.12	Jumlah Kendaraan Bermotor yang Mendaftar Ulang dan Balik Nama pada UPTD Pelayanan Pendapatan Provinsi di Kota Bukittinggi, 2018/ <i>Number of Vehicles with Registered and Name Return on UPTD Provincial Incomes Service in Bukittinggi Municipality, 2018</i>	306
10.2	KOMUNIKASI / COMMUNICATION	
10.2.1	Jumlah Kantor Pos Pembantu Menurut Kecamatan di Kota Bukittinggi, 2018/ <i>Number of Auxiliary Post Office by Subdistrict in Bukittinggi, 2018</i>	307
10.2.2	Jumlah Paket Ekspres dan Pos Paket Kilat Khusus yang Dikirim / Diterima Kantor Pos & Giro di Kota Bukittinggi, 2018/ <i>Number of Express Package and Special Express Package Send and Received Post Office in Bukittinggi, 2018</i>	308

10.2.3	Perkembangan Giro dan Deposito pada Bank di Kota Bukittinggi (jutaan rupiah), 2012-2018/ <i>Development of Demand Deposits and Time Deposits in Bank in Bukittinggi (million rupiah), 2012-2018</i>	309
10.2.4	Jumlah Wesel Pos yang Diterima / Dikirim di Kota Bukittinggi, 2014-2018/ <i>Number of Money Orders Sent Received / Send in Bukittinggi, 2014-2018</i>	310
10.2.5	Jumlah Penerimaan dan Pengeluaran Giro dan Cek Pos di Kota Bukittinggi, 2012-2018/ <i>Number of Received and Paid of Giro and Postal Cheque in Bukittinggi 2012-2018</i>	311
10.2.6	Acara Siaran LPP RRI Bukittinggi, 2018....Acara Siaran LPP RRI Bukittinggi, 2018/ <i>Programmes of Radios Indonesian Republic in Bukittinggi, 2018</i>	312
11.	TRANSPORTASI DAN KOMUNIKASI / TRANSPORTATION AND COMMUNICATION	
11.1	KEUANGAN / FINANCIAL	
11.1.1	Realisasi Pendapatan Daerah Kota Bukittinggi Tahun Anggaran (jutaan rupiah), 2018/ <i>Realization of Bukittinggi Local Government Income Budgeting (million rupiah), 2018</i>	323
11.1.2	Realisasi Belanja Pemerintah Daerah Kota Bukittinggi Tahun Anggaran (jutaan rupiah), 2014-2018/ <i>Realization of Bukittinggi Local Government Expenditure Budgeting (million rupiah), 2014-2018</i>	324
11.1.3	Realisasi Pembiayaan Pemerintah Daerah Kota Bukittinggi Tahun Anggaran (jutaan rupiah), 2014-2018/ <i>Realization of Bukittinggi Local Government Cost Budgeting (million rupiah), 2014-2018</i>	325
11.1.4	Perkembangan Pendapatan Asli Daerah di Kota Bukittinggi (jutaan rupiah), 2012-2018/ <i>Regional Real Receipt Budget in Bukittinggi (million rupiah), 2012-2018</i>	326
11.1.5	Realisasi Pembiayaan Pemerintah Daerah Kota Bukittinggi Tahun Anggaran 2018 (jutaan rupiah)/ <i>Realization of Bukittinggi Local Government Cost Budgeting Year 2018 (million rupiah)</i>	327

11.2 PERBANKAN / BANKING

- 11.2.1 Perkembangan Kredit Menurut Sektor Pinjaman pada Bank di Kota Bukittinggi (jutaan rupiah) , 2014-2018/ *Development of Bank Credit by Sector (million rupiah), 2014-2018*..... 328
- 11.2.2 Perkembangan Tabungan pada Bank di Kota Bukittinggi (jutaan rupiah), 2012-2018 *Development of Saving Bank in Bukittinggi (million rupiah), 2012-2018*..... 329
- 11.2.3 Perkembangan Giro dan Deposito pada Bank di Kota Bukittinggi (jutaan rupiah), 2012-2018/ *Development of Demand Deposits and Time Deposits in Bank in Bukittinggi (million rupiah), 2012-2018*..... 330

11.3 KOPERASI / COOPERATIVE

- 11.3.1 Jumlah Koperasi Menurut Jenis Koperasi dan Kecamatan di Kota Bukittinggi, 2018/*Number of Cooperatives by Type of Cooperative and Subdistrict in Bukittinggi, 2018*..... 331
- 11.3.2 Perkembangan Koperasi Dirinci Menurut Anggota, Simpanan dan Volume Usaha di Kota Bukittinggi, 2012-2018/ *Growth of Cooperative by Member, Deposite and Omset in Bukittinggi, 2012-2018*..... 332
- 11.3.3 Jumlah Koperasi Menurut Jenisnya per Kecamatan di Kota Bukittinggi, 2018/*Number of Cooperation by Kind in District in Bukittinggi, 2018* 333
- 11.3.4 Jumlah Data Peserta Aktif Taspen Kota Bukittinggi, 2014-2018 *./ Number of Data Taspens Member Active for Bukittinggi Municipality, 2014-2018* 334
- 11.3.5 Jumlah Data Peserta Pensiun di Taspen Kota Bukittinggi, 2014-2018/ *Number of Data Taspens Member Inzctive for Bukittinggi Municipality, 2014-2018* 335
- 11.3.6 Harga Komoditi Perkebunan di Pasar Bukittinggi, 2018/ *Market Prices in Bukittinggi, 2018*..... 336

12. PENGELUARAN PENDUDUK DAN KONSUMSI MAKAN / POPULATION EXPENDITURE AND FOOD CONSUMPTION

- 12.1 Persentase Penduduk Menurut Golongan Pengeluaran Per Kapita Sebulan di Kota Bukittinggi, 2018/ *Percentage of Population by Expenditure Per Capita Per Month Class in Bukittinggi, 2018*..... 343

12.2	Rata-rata Pengeluaran dan Persentase Rata-rata Pengeluaran Per Kapita Sebulan Menurut Kelompok Makanan di Kota Bukittinggi, 2018 / <i>Average Expenditure and Percentage of Average Expenditure Per Capita Per Month by Food Group in Bukittinggi, 2018</i>	344
12.3	Rata-rata Pengeluaran dan Persentase Rata-rata Pengeluaran Per Kapita Sebulan Menurut Kelompok Bukan Makanan di Kota Bukittinggi, 2018 .. / <i>Average Expenditure and Percentage of Average Expenditure Per Capita Per Month by Non-Food Group in Bukittinggi, 2018</i>	345
13.	PERBANDINGAN ANTAR KAB/KOTA SUMATERA BARAT / SUMATERA BARAT IN COMPARISON	
13.1	Jumlah Penduduk Beberapa Kab/Kota di Provinsi Sumatera Barat (ribu), 2014-2018/ <i>Estimate Population by Regency/Municipality in Sumatera Barat (thousand), 2014-2018</i>	351
13.2	Laju Pertumbuhan PDRB Menurut Harga Konstan Kabupaten/Kota di Sumatera Barat, 2014-2018/ <i>Growth Rate of Gross Regional Domestic Product at Constant by Regency/Municipality in Sumatera Barat, 2014-2018</i>	352
13.3	Jumlah Penduduk Miskin Menurut Kab/Kota di Sumatera Barat (ribuan), 2014-2018/ <i>Number of Population Below the Poverty Line by Regency/Municipality in Sumatera Barat (thousand), 2014-2018</i>	353
13.4	Indeks Pembangunan Manusia (IPM) Menurut Kab/Kota di Sumatera Barat, 2014-2018/ <i>Human Development Index by Regency/Municipality in Sumatera Barat, 2014-2018</i>	354
13.5	Angka Harapan Hidup (AHH) Menurut Kab/Kota di Sumatera Barat, 2014-2018/ <i>Life Expectancy at Birth by Regency/Municipality in Sumatera Barat, 2014-2018</i>	355
13.6	Angka Harapan Lama Sekolah Menurut Kab/Kota di Sumatera Barat, 2014-2018/ <i>Expected Years of Schooling by Regency/Municipality in Sumatera Barat, 2014-2018</i>	356
13.7	Rata-rata Lama Sekolah Menurut Kab/Kota di Sumatera Barat, 2014-2018/ <i>Mean Year of Schooling by Regency/Municipality in Sumatera Barat, 2014-2018</i>	357
13.8	Pengeluaran Per Kapita Disesuaikan Penduduk Menurut Kab/Kota di Sumatera Barat, 2014-2018/ <i>Adjusted per Capita Expenditure by Regency/Municipality in Sumatera Barat, 2014-2018</i>	358

DAFTAR GAMBAR / LIST OF FIGURES

Halaman/Pages

1	Luas dan Persentase Daerah Menurut Kecamatan di Kota Bukittinggi, 2018/ <i>Widespread and The Percentage of Area by District in Bukittinggi, 2018</i>	16
2	Keputusan dan Hasil Rapat Kerja DPRD di Kota Bukittinggi, 2014-2018/ <i>Regional Representative Decision by Type of Decision in Bukittinggi, 2014-2018</i>	39
3	Penduduk Menurut Golongan Umur dan Jenis Kelamin di Kota Bukittinggi, 2018/ <i>Population by Age Group and Sex in Bukittinggi, 2018</i>	72
4	Jumlah Akseptor Aktif Keluarga Berencana Menurut Alat Kontrasepsi di Bukittinggi, 2018/ <i>Number of Family Planning Acceptors by Contraception in Bukittinggi, 2018</i>	173
5	Produksi Padi di Kota Bukittinggi, 2014-2018/ <i>Paddy Production in Bukittinggi, 2014-2018</i>	229
6	<i>Tenaga Listrik yang Dijual / Didistribusikan PLN Wilayah III Cabang Bukittinggi di Kota Bukittinggi, 2012-2018/ Electric Power Which is Distributed by Branch Electric Enterprise Region III Bukittinggi in Bukittinggi, 2012-2018</i>	246
7	Jumlah Wisatawan Asing Berkunjung ke Bukittinggi Menurut Kebangsaan di Kota Bukittinggi, 2014-2018/ <i>Number of Cooperatives by Type of Cooperative and Subdistrict in Bukittinggi, 2018</i>	258
8	Laju pertumbuhan Produk Domestik Regional Bruto Kota Bukittinggi Atas Dasar Harga Konstan 2010 Menurut Lapangan Usaha (Juta Rupiah), 2014-2018 / <i>Growth Rate of Gross Regional Domestic Product of bukittinggi Municipality at Constant Market Price, 2014-2018</i>	273

9	Jumlah Surat Izin Usaha Perdagangan (SIUP) yang Dikeluarkan Menurut Sektor di Kota Bukittinggi, 2018 / <i>Number of Register Sign Trading Outward by Sector in Bukittinggi, 2018</i>	287
10	Jumlah Kendaraan Wajib Uji Dalam Daerah Kota Bukittinggi, 2014-2018 / <i>Number of Vehicles Compulsory Test in Bukittinggi Municipality 2014-2018</i>	316
11	Perkembangan Penabung Pada bank di Kota Bukittinggi (Orang), 2014-2018 / <i>Development of Accounts in Bank in Bukittinggi Municipality (Person), 2014-2018</i>	337
12	Persentase Rata-rata Pengeluaran Per Kapita Sebulan Menurut Kelompok Makanan di Kota Bukittinggi, 2018/ <i>Percentage of Average Expenditure Per Capita Per Month by Food Group in Bukittinggi, 2018</i>	346
13	Laju Pertumbuhan PDRB Menurut Harga Konstan Kota di Sumatera Barat, 2018/ <i>Growth Rate of Gross Regional Domestic Product at Constant by Municipality in Sumatera Barat, 2018</i>	359

PENJELASAN UMUM / EXPLANATORY NOTES

Tanda-tanda, satuan-satuan dan lain-lainnya yang digunakan dalam publikasi ini adalah sebagai berikut /

Symbols, measurement, units and other acronyms which are use ini this publication are as follows:

TANDA-TANDA / SYMBOLS

Data tidak tersedia / <i>Data not available</i>	: ...
Tidak ada atau nol / <i>Null or zero</i>	: -
Data dapat diabaikan / <i>Data negligible</i>	: 0
Tanda decimal / <i>Decimal point</i>	: ,
Data tidak dapat ditampilkan / <i>Not applicable</i>	: NA
Angka sementara / <i>Preliminary figures</i>	: x
Angka sangat sementara / <i>Very Preliminary figures</i>	: xx
Angka sangat-sangat sementara / <i>Very-very preliminary figures</i>	: xxx
Angka diperbaiki / <i>Revised figures</i>	: r
Angka perkiraan / <i>Estimated figures</i>	: e
Rupiah / <i>Rupiahs</i>	: Rp.
Dollar Amerika / <i>US Dollars</i>	: \$
Meter / <i>Meter</i>	: m
Meter persegi / <i>Meter per square</i>	: m ²
Kilometer / <i>Kilometer</i>	: km
Kilometer persegi / <i>Kilometer per square</i>	: km ²
Hektar / <i>Hectare</i>	: ha

SATUAN / UNITS

Meter (m) / <i>meter (m)</i>	: 100 cm
Kilometer (km) / <i>kilometers (km)</i>	: 1.000 meter/ <i>meters</i>
Kwintal (kw) / <i>quintal (ql)</i>	: 100 kg
Ton / <i>ton</i>	: 1.000 kg
Liter / <i>litre</i>	: 1.000 ml

Satuan lain : pohon, ekor, butir, helai/lembar, jam, menit, persen.

Other units : trees, heads, pieces, tin, hour, minute, percents

KEADAAN GEOGRAFIS KOTA BUKITTINGGI

Bukittinggi Municipality's Geographical Situation

Secara astronomis, Kota Bukittinggi terletak antara $00^{\circ}16'$ - $00^{\circ}20'$ Lintang Selatan dan $100^{\circ}20'$ - $100^{\circ}25'$ Bujur Timur. Berdasarkan posisi geografisnya, Kota Bukittinggi memiliki batas-batas:

Utara - Gadut dan Tilatang Kamang, Kab. Agam, **Timur** - IV Angkat, Kab. Agam,
Barat - IV Koto, Kab. Agam, **Selatan** - Banuhampu, Kab. Agam

Astronomically, Bukittinggi Municipality is located between $00^{\circ}16'$ - $00^{\circ}20'$ South Latitude and $00^{\circ}20'$ - $100^{\circ}25'$ East Longitude. In term of geographic position, Bukittinggi Municipality has boundaries as follows:

North - Gadut and Tilatang Kamang, Agam Regency, **East** - IV Angkat, Agam Regency,
West - IV Koto, Agam Regency, **South**- Banuhampu, Agam Regency



DARI LUAS WILAYAH

Within the area of

25,239 KM²

48,16%

**ADALAH KECAMATAN
MANDIANGIN KOTO SELAYAN**

*is District of Mandiangin
Koto Selayan*

GUGUK PANJANG

Lokasi pasar yang terluas terdapat di Kecamatan Guguk Panjang yaitu Pasar Simpang Aur Kuning, Pasar Atas dan Pasar Bawah.

District that have the largest market place in the District of Guguk Panjang is Pasar Simpang Aur Kuning, Pasar Atas, and Pasar Bawah.

BUKITTINGGI

Posisi Kota Bukittinggi terletak pada ketinggian sekitar 780—950 meter dari permukaan laut.

The position of Bukittinggi is at a height of about 780—950 meters from the sea surface.



PENJELASAN TEKNIS

TECHNICAL NOTES

1. Bukittinggi terdiri dari 3 Kecamatan yaitu Kecamatan Guguk Panjang, Kecamatan Mandiangin Koto Selayan dan Kecamatan Aur Birugo Tigo Baleh
 2. Badan Pusat Statistik (BPS) telah melakukan pendataan Potensi Desa (Podes) sejak tahun 1980, Sejak saat itu, Podes dilaksanakan secara rutin sebanyak 3 kali dalam kurun waktu sepuluh tahun untuk mendukung kegiatan Sensus Penduduk, Sensus Pertanian, ataupun Sensus Ekonomi, Dengan demikian, fakta penting terkait ketersediaan infrastruktur dan potensi yang dimiliki oleh setiap wilayah dapat dipantau perkembangannya secara berkala dan terus menerus,
 3. Sejak tahun 2008, pendataan Podes mengalami perubahan dengan adanya penambahan kuesioner suplemen kecamatan dan kabupaten/kota, Penambahan kuesioner tersebut bertujuan untuk meningkatkan
1. *Bukittinggi has 3 districts which are : Kecamatan Guguk Panjang, Kecamatan Mandiangin Koto Selayan dan Kecamatan Aur Birugo Tigo Baleh*
 2. *Statistics Indonesia has already recorded village potential (Podes) since 1980, Since then, Podes regularly implemented 3 (three) times within ten years to support the activities of the Population Census, Agriculture Census, or Economic Census, Thus, important facts related to the availability of infrastructure and the potential possessed by each region can be monitored regularly and continuall,*
 3. *Since 2008, Podes has been changed especially in providing additional information from subdistrict and regency/municipality, using separate questionnaires, The goal of these changes is to provide more benefits*

manfaat data Podes bagi para konsumen data dan pemerintah daerah dalam perencanaan pembangunan wilayah

4. Data Podes merupakan satu-satunya sumber data kewilayahan yang muatannya beragam dan memberi gambaran tentang situasi pembangunan suatu wilayah (regional), Ini berbeda dengan data dari hasil pendekatan rumah tangga yang lebih menekankan pada dimensi aktivitas sektoral, Keduanya sama penting dan menjadi kekayaan BPS,

5. Desa/Kelurahan Tepi Laut adalah desa/kelurahan yang sebagian atau seluruh wilayahnya bersinggungan langsung dengan laut, baik berupa pantai maupun tebing karang,

for data users and local government in regional development planning,

5. *Podes data is the only one source of spatial data consisting of various information and providing a picture of development progress in a region, The Podes data are different from data resulted from household surveys focusing on the dimension of sectoral activities, Both kind of data are important and become the trademark of BPS on the data richness aspect,*

5. *Coastal Village/Coastal Sub-District is a village/sub-district which some areas are intersect/directly adjacent to the sea, either gently sloping/flat beach or cliffs/reef,*

ULASAN

Posisi Kota Bukittinggi terletak antara $100^{\circ}20'$ - $100^{\circ}25'$ BT dan $00^{\circ}16'$ - $00^{\circ}20'$ LS dengan ketinggian sekitar 780—950 meter dari permukaan laut. Luas daerah lebih kurang 25,239 km², luas tersebut merupakan 0,06 persen dari luas Provinsi Sumatera Barat.

Kota Bukittinggi terdiri dari tiga kecamatan dan 24 kelurahan, dengan kecamatan terluas adalah Kecamatan Mandiangin Koto Selayan yaitu 12,156 km². Wilayah yang membatasi wilayah Kota Bukittinggi semuanya berada di bawah pemerintahan Kabupaten Agam.

Kondisi alam Kota Bukittinggi berupa perbukitan dengan lapisan Tuff dari lereng Gunung Merapi sehingga tanahnya subur, namun demikian luas daerah yang dimanfaatkan untuk pertanian sedikit sekali. Hal ini disebabkan karena sebagian besar digunakan untuk pemukiman penduduk, hotel dan pasar. Lokasi pasar yang terluas terdapat di Kecamatan Guguk Panjang yaitu Pasar Simpang Aur Kuning, Pasar Atas dan Pasar Bawah.

DESCRIPTION

The position of Bukittinggi is situated between the $100^{\circ}20'$ - $100^{\circ}25'$ east longitude and $00^{\circ}16'$ - $00^{\circ}20'$ south longitude with a height of about 780—950 meters from the sea surface. The total area of approximately 25,239 km², area represents 0,06 percent of the West Sumatra Province.

Bukittinggi Municipality consists of three districts and 24 villages, with the widest area is District of Mandiangin Koto Selayan is 12,156 km². The territory limiting the area of Bukittinggi is all under the reign of Agam Regency.

Natural conditions of Bukittinggi is in the form hills with layers of Tuff from the slopes of Merapi so as to make the soil fertile, however the area is little used for agriculture. This is due mainly used for human habitation, hotels and markets. Locations have the largest market in the District of Guguk Panjang is Pasar Simpang Aur Kuning, Pasar Atas, and Pasar Bawah.

GEOGRAPHY AND CLIMATE

Jarak Kota Bukittinggi dari ibukota Provinsi Sumatera Barat adalah sekitar 90 km, dengan melalui jalan yang menanjak dan berliku, terutama di lokasi wisata alam Lembah Anai yang terkenal dengan air terjunnya.

Distance Bukittinggi Municipality from the capital city of West Sumatra Province is about 90 km, with the uphill and winding road, especially in natural tourist sites Anai valley with its famous waterfall.

<https://bukittinggikota.bps.go.id>

1.1 GEOGRAFI DAN IKLIM/ GEOGRAPHY AND CLIMATE

Tabel Luas Daerah Menurut Kecamatan di Kota Bukittinggi, 2018

1.1.1

Table Total Area By District in Bukittinggi Municipality, 2018

Kecamatan	Luas (km ²)	Persentase terhadap Luas Kecamatan	Tinggi Wilayah (mdpl)	Jarak Ke Ibukota
<i>District</i>	<i>Total Area¹ (square.km)</i>	<i>Percentage to District Area</i>	<i>Altitude (m a.s.l.)</i>	<i>Distance to the capital</i>
(1)	(3)	(4)	(5)	(6)
01. Guguk Panjang	6,831	27
02. Mandiangin Koto Selayan	12,156	48
03. Aur Birugo Tigo Baleh	6,252	25
Bukittinggi	25,239	100	927	91

Sumber : Badan Pusat Statistik Kota Bukittinggi

Source : BPS-Statistics of Bukittinggi Municipality

GEOGRAPHY AND CLIMATE

Tabel 1.1.2 Letak Geografis, Iklim dan Topografi di Kota Bukittinggi, 2018
 Table *Geographical Location, Climate and Topography in Bukittinggi, 2018*

Letak Geografis, Iklim dan Topografi <i>Geo. Location, Climate and Topography</i>	Keterangan <i>Explanation</i>
(1)	(2)
01. Letak Geografis / Geographical Location	
Ketinggian dari Permukaan Laut <i>Elevation Above Sea Level</i>	Sekitar 780—950 Meter
Batas Daerah/ <i>Region Borders</i> :	
Utara / <i>North</i> :	Dengan Nagari Gadut dan Kapau Kec Tilatang Kamang Kab Agam
Selatan / <i>South</i> :	Dengan Taluak IV Suku Kec Banuhampu Kab Agam
Barat / <i>West</i> :	Dengan Nagari Sianok, Guguk dan Koto Gadang Kec IV Koto Kab Agam
Timur / <i>East</i> :	Dengan Nagari Tanjung Alam, Ampang Gadang Kec IV Angkat Kab Agam
02. IKLIM / CLIMATE	
Temp Udara / <i>Temperature</i>	Berkisar Max. 24,9 ^o C Min 16,1 ^o C
Kelembapan Udara	Berkisar Max. 90,8% Min 82,0%
Tekanan Udara	Berkisar Max. 22 ^o C—25 ^o C
03. TOPOGRAFI / TOPOGRAPHY	
	Permukaan bumi tidak rata, bergelombang dan berbukit., terdapat sungai kecil yaitu Batang Tambuo (Timur), Batang Sianok (Barat), tanah merupakan lapisan Tuff dari lereng Gunung Merapi.

Sumber : Badan Pusat Statistik Kota Bukittinggi

Source : *BPS-Statistics of Bukittinggi Municipality*

Tabel 1.1.3 Posisi Geografis Menurut Kecamatan di Kota Bukittinggi, 2018
 Table Geographical Position by District in Bukittinggi, 2018

Kecamatan <i>District</i>	Posisi Geografis <i>Geographical Position</i>
(1)	(2)

01. Guguk Panjang 100° 22' 49" BT 0°18' 40" LS

02. Mandiangin Koto Selayan 100° 22' 23" BT 0°17' 28" LS

03. Aur Birugo Tigo Baleh 100° 23' 22" BT 0°19' 16" LS

Bukittinggi 100° 22' 03" BT 0°17' 08" LS

Sumber : Badan Pusat Statistik Kota Bukittinggi

Source : BPS- Statistics of Bukittinggi Municipality

Tabel 1.1.4 Nama Sungai/ Batang, Lebar dan Kecamatan yang Dilalui di Kota Bukittinggi, 2018
 Table Name ,Width of The River and District Its Pass in Bukittinggi, 2018

Nama Sungai / Batang	Lebar	Kecamatan yang Dilalui
<i>Name of The River</i>	<i>Width (M)</i>	<i>District Its Pass</i>
(1)	(2)	(3)
01. Batang Tambuo	5—7	1. Aur Birugo Tigo Baleh 2. Mandiingin Koto Selayan
02. Batang Sianok	12—15	1. Aur Birugo Tigo Baleh 2. Guguk Panjang

Sumber : Dinas Pekerjaan Umum dan Penataan Ruang Kota Bukittinggi
 Source : Public Work and Spatial Planning Service of Bukittinggi Municipality

Tabel 1.1.5 Jarak Kota Bukittinggi dengan Kota-Kota di Sumatera, 2018
 Table 1.1.5 *Distance from Bukittinggi to Cities in Sumatera, 2018*

Kota-Kota <i>Cities</i>	Jarak <i>Distance (km)</i>
(1)	(2)
Bukittinggi—Medan	730,00
Bukittinggi—Banda Aceh	1 337,00
Bukittinggi—Jambi	537,00
Bukittinggi—Pekanbaru	221,00
Bukittinggi—Palembang	795,00
Bukittinggi—Bengkulu	779,00
Bukittinggi—Tanjung Karang	1 222,00
Bukittinggi—Padang Panjang	19,00
Bukittinggi—Padang	91,00
Bukittinggi—Pariaman	77,00
Bukittinggi—Painan	168,00
Bukittinggi—Tapan	304,00
Bukittinggi—Solok	73,00
Bukittinggi—Sawah Lunto	104,00
Bukittinggi—Sijunjung	136,00
Bukittinggi—Payakumbuh	33,00
Bukittinggi—Batu Sangkar	49,00
Bukittinggi—Lubuk Sikaping	77,00
Bukittinggi—Simpang Empat	199,00
Bukittinggi—Air Bangis	256,00
Bukittinggi—Sitiung	242,00
Bukittinggi—Muara Labuh	143,00

Sumber : Badan Pusat Statistik Kota Bukittinggi

Source : BPS-Statistics of Bukittinggi Municipality

Tabel 1.1.6 Jumlah Pembuatan Sertifikat Menurut Jenis Kepemilikan di Kota Bukittinggi, 2012-2018
 Table Number of Certificate by Type of Ownership in Bukittinggi, 2012-2018

Tahun Year	Hak Milik Property Right	Hak Guna Bangunan Building Purpose Right	Hak Pakai Use Right	Hak Pengelola Operating Right	Hak Guna Usaha Business Purpose	Hak Tanggungan Guarantee Right
(1)	(2)	(3)	(4)	(5)	(6)	(7)
2012	148	4	-	-	-	968
2013	132	2	1	-	-	967
2014	84	6	9	-	-	784
2015	107	2	1	-	-	544
2016	63	8	4	-	-	645
2017	68	4	10	-	-	596
2018	235	5	5	-	-	622

Sumber : Kantor Pertanahan Kota Bukittinggi

Source : National Land Affairs Institutions Office of Bukittinggi Municipality

Tabel 1.1.7 Jumlah Pencatatan Peralihan Hak Menurut Jenis Kepemilikan di Kota Bukittinggi, 2012-2018
 Table Number of Changes Right Notes by Owner in Bukittinggi, 2012-2018

Tahun Year	Hak Milik Property Right	Hak Guna Bangunan Building Purpose Right	Hak Pakai Use Right	Hak Pengelola Operating Right	Hak Guna Usaha Business Purpose	Hak Tanggungan Guarantee Right
(1)	(2)	(3)	(4)	(5)	(6)	(7)
2012	1 005	2	19	-	-	968
2013	869	3	24	-	-	967
2014	858	-	-	-	-	784
2015	544	2	-	-	-	644
2016	653	8	4	-	-	645
2017	590	1	-	-	-	596
2018	477	5	-	-	-	622

Sumber : Kantor Pertanahan Kota Bukittinggi

Source : National Land Affairs Institutions Office of Bukittinggi Municipality

GOVERNMENT

Tabel 1.1.8 Jumlah Pencatatan Peralihan Hak Menurut Jenis Kepemilikan di Kota Bukittinggi, 2012-2018
 Table Number of Changes Right Notes by Owner in Bukittinggi, 2014-2018

Jenis Sertifikat/ Kind of Certificate	2014	2015	2016	2017	2018
(1)	(3)	(4)	(5)	(6)	(7)
01. Hak Milik	84	107	653	590	477
02. Hak Guna Bangunan	2	2	9	1	5
03. Hak Pakai	9	1	-	-	-
04. Hak Pengelolaan	-	-	-	-	-
05. Hak Usaha	-	-	-	-	-
06. Hak Tanggungan	784	644	645	596	622
07. Satuan Rumah Susun (Sarusun)	-	-	2	4	10

Sumber : Kantor Pertanahan Kota Bukittinggi

Source : National Land Affairs Institutions Office of Bukittinggi Municipality

Jumlah IMB yang Dikeluarkan Dinas Penanaman Modal, PTSP, Perindustrian dan Tenaga Kerja Kota Bukittinggi Menurut Klasifikasinya di Kota Bukittinggi, 2018

Tabel 1.1.9

Table

Number of Building by Classification in Bukittinggi, 2018

Kecamatan <i>District</i>	Tempat Tinggal/ <i>Stayed</i>	Bukan Tempat Tinggal/ <i>Not Stayed</i>	Campuran/ <i>Mixed</i>	Jumlah/ <i>Total</i>	
(1)	(2)	(3)	(4)	(5)	
01. Guguk Panjang	42	10	22	74	
02. Mandiangin Koto Selayan	154	9	17	180	
03. Aur Birugo Tigo Baleh	38	1	9	48	
Jumlah/ <i>Total</i>	2018	234	20	48	302
	2017	262	37	23	322
	2016	253	93	34	380
	2015	186	16	28	230
	2014	293	50	111	454

Sumber : Dinas Penanaman Modal, PTSP, Perindustrian dan Tenaga Kerja Kota Bukittinggi

Source : *Investment, One-stop integrated service , Industrial and Labor services of Bukittinggi Municipality*

Gambar
Picture

1

Luas dan Persentase Daerah Menurut Kecamatan di Kota Bukittinggi, 2018
Widespread and The Percentage of Area by District in Bukittinggi, 2018

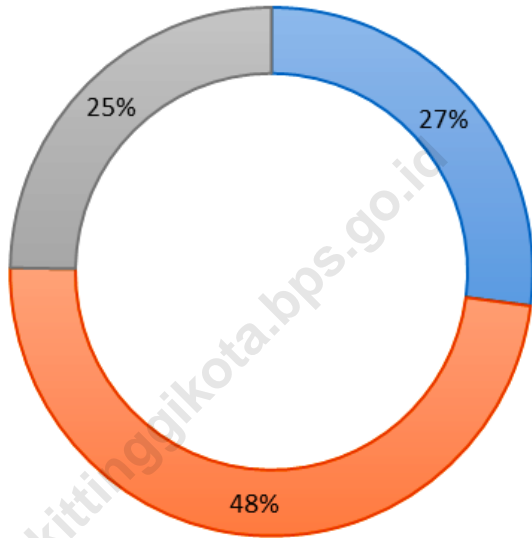

Guguk Panjang Mandiangin Koto Selayan Aur Birugo Tigo Baleh

Sumber : Badan Pusat Statistik Kota Bukittinggi
Source : BPS-Statistics of Bukittinggi Municipality



BAB 2

Chapter Two

PEMERINTAHAN | Government

JUMLAH

PEGAWAI NEGERI SIPIL

Number of Civil Servant



96%

Lulusan SMA
HIGH SCHOOL
Graduate



2,75%

Tamatan
SD
Sederajat

Graduated from
ELEMENTARY
SCHOOL

MENURUT GOLONGAN

HIERARCHY RANK



90

Pegawai Negeri Sipil
Civil Servants



407

Pegawai Negeri Sipil
Civil Servants



1573

Pegawai Negeri Sipil
Civil Servants



579

Pegawai Negeri Sipil
Civil Servants



PENJELASAN TEKNIS

TECHNICAL NOTES

1. Anggota Dewan Perwakilan Rakyat Daerah (DPRD) dipilih melalui pemilihan umum (pemilu) dan dilantik dalam masa jabatan lima tahun.
 2. Susunan pemerintahan Republik Indonesia periode 2014–2019 terdiri dari presiden, wakil presiden, lembaga tinggi negara, kementerian, setingkat menteri, dan Lembaga Pemerintahan Non Kementerian (LPNK).
 3. Lembaga tinggi negara terdiri dari Majelis Permusyawaratan Rakyat (MPR), Dewan Perwakilan Rakyat (DPR), Badan Pemeriksa Keuangan (BPK), dan Mahkamah Agung (MA), Dewan Perwakilan Daerah (DPD), Mahkamah Konstitusi (MK), dan Komisi Yudisial (KY)
 4. Kementerian terdiri dari kementerian koordinator dan kementerian
 5. Kementerian koordinator terdiri dari bidang politik, hukum, dan keamanan (Polhukam), bidang perekonomian, bidang pembangunan manusia dan kebudayaan, dan bidang kemaritiman
 6. Kementerian terdiri dari Kementerian Sekretaris Negara, Kementrian Dalam Negeri, Kementerian Luar Negeri, Kementerian Perencanaan
1. *Regional House of Representatives (DPRD) members are elected through a general election and appointed for a five-years membership,*
 2. *The government structure of the Republic of Indonesia period 2009–2014 consists of president, vice president, state supreme agencies, ministries, ministerial level institutions, and non-ministerial institutions*
 3. *State supreme agencies consist of The People’s Consultative Assembly, The House of Representative, The Audit Board of the Republic of Indonesia, Supreme Court, Local Councils, Constitutional Court, and Judicial Commision*
 4. *Ministries consist of coordinating ministry and departmental ministry,*
 5. *Coordinating ministries consist of Coordinating Ministry for Political, Legal, and Security Affairs, Coordinating Ministry for the Economy, Coordinating Ministry for Maritime Affairs, and Coordinating Ministry for Human Development and Culture*
 6. *Departmental Ministries consist of State Secretary; Ministry of Home Affairs; Ministry of Foreign Affairs; Ministry of National Development Planning/Chairperson of National*

GOVERNMENT

Pembangunan Nasional/Bappenas, Kementerian Pertahanan, Kementerian Hukum dan Hak Asasi Manusia, Kementerian Keuangan, Kementerian Energi dan Sumber Daya Mineral, Kementerian Perindustrian, Kementerian Perdagangan, Kementerian Pertanian, Kementerian Perhubungan, Kementerian Kelautan dan Perikanan, Kementerian Ketenagakerjaan, Kementerian Badan Usaha Milik Negara, Kementerian Koperasi dan UKM, Kementerian Pekerjaan Umum dan Perumahan Rakyat, Kementerian Lingkungan Hidup dan Kehutanan, Kementerian Agraria dan Tata Ruang/Badan Pertanahan Nasional, Kementerian Kesehatan, Kementerian Kebudayaan dan Pendidikan Dasar Menengah, Kementerian Sosial, Kementerian Agama, Kementerian Pariwisata, Kementerian Komunikasi dan Informatika, Kementerian Pendayagunaan Aparatur Negara dan Reformasi Birokrasi, Kementerian Pemuda dan Olahraga, Kementerian Desa, Pembangunan Daerah Tertinggal dan Transmigrasi, Kementerian Riset Teknologi dan Pendidikan Tinggi, dan Kementerian Pemberdayaan Perempuan dan Perlindungan Anak,

7. Setingkat Menteri terdiri dari Kejaksaan Agung, Tentara Nasional Indonesia, dan Kepolisian Negara Republik Indonesia,

Development Planning Agency; Ministry of Defense; Ministry of Justice and Human Rights; Ministry of Finance; Ministry of Energy and Mineral Resources; Ministry of Industry; Ministry of Trade; Ministry of Agriculture; Ministry of Transportation; Ministry of Maritime Affairs and Fisheries; Ministry of Manpower; Ministry of State Owned Enterprises; Ministry of Cooperatives and Small and Medium Enterprises; Ministry of Public Works and Public Housing; Ministry of Environment and Forestry; Ministry of Agrarian Affairs and Spatial Planning/ National Land Agency; Ministry of Health; Ministry of Culture and Elementary & Secondary Education; Ministry of Social Services; Ministry of Religious Affairs; Ministry of Tourism; Ministry of Communication and Informatics; Ministry of Empowerment of State Apparatus and Bureaucracy Reform; Ministry of Youth and Sports Affairs; Ministry of Village Development, Disadvantaged Regions and Transmigration; Ministry of Research, Technology, and Higher Education; and Ministry of Women Empowerment and Child Protection,

7. *Ministerial Level Officials consist of, Attorney General, Indonesian National Defense Force, and Indonesian National Police,*

8. Lembaga Pemerintah Non Kementerian terdiri dari Arsip Nasional Republik Indonesia, Badan Intelijen Negara, Badan Kepegawaian Negara, Badan Kependudukan dan Keluarga Berencana Nasional, Badan Koordinasi Penanaman Modal, Badan Informasi Geospasial, Badan Meteorologi, Klimatologi, dan Geofisika, Badan Narkotika Nasional, Badan Nasional Penanggulangan Bencana, Badan Nasional Penanggulangan Terorisme, Badan Nasional Penempatan dan Perlindungan Tenaga Kerja Indonesia, Badan Pengawasan Obat dan Makanan, Badan Pengawasan Tenaga Nuklir, Badan Pengawasan Keuangan dan Pembangunan, Badan Pengkajian dan Penerapan Teknologi, Badan Pusat Statistik, Badan SAR Nasional, Badan Standardisasi Nasional, Badan Tenaga Nuklir Nasional, Lembaga Administrasi Negara, Lembaga Ilmu Pengetahuan Indonesia, Lembaga Ketahanan Nasional, Lembaga Kebijakan Pengadaan Barang/Jasa Pemerintah, Lembaga Penerbangan dan Antariksa Nasional, Lembaga Sandi Negara, dan Perpustakaan Nasional Republik Indonesia.
8. *Non Ministerial Institutions consist of National Archive of the Republic of Indonesia, State Intelligence Board, National Civil Service Agency, National Population and Family Planning Board, Investment Coordinating Board, Geospatial Information Agency, Meteorology, Climatology, and Geophysics Agency, National Narcotics Agency, National Agency for Disaster Management, National Counter Terrorism Agency, The National Authority for The Placement and Protection of Indonesian Overseas Workers, National Agency of Drugs and Foods Control, Nuclear Energy Controlling Board, Audit and Development Supervising Agency, Agency for the Assesment and Application Technology, BPS- Statistics Indonesia, National Search and Rescue Agency,*

GOVERNMENT

ULASAN	DESCRIPTION
<p>Tidak seperti pada daerah Kabupaten dimana pemerintahan desa diganti dengan pemerintahan nagari, di Kota Bukittinggi tetap dengan sistem pemerintahan yaitu kelurahan. Sejak terbentuk jumlah kecamatan dan kelurahan tidak mengalami perubahan.</p>	<p><i>Unlike in the regency, where the Village administration was replaced with the Nagari administration, Bukittinggi remained with the administrative system of Village. Since its establishment the number of District and Village has not change.</i></p>
<p>Tahun 2018 jumlah Rukun Tetangga di kota Bukittinggi sebanyak 336 dan 106 Rukun Warga. Jumlah terbanyak terdapat di Kecamatan Mandiangin Koto Selayan sebanyak 138 RT dan 36 RW.</p>	<p><i>In 2018, the number of Neighborhood in Bukittinggi is 336 RT and 106 Pillars of Citizens. The highest is found in Mandiangin Koto Selayan District with 138 RT and 36 RW.</i></p>
<p>Tahun 2018, Pemerintah daerah Kota Bukittinggi secara otonomi membawahi 71 dinas/kantor/unit kerja dengan jumlah aparatur sebanyak 2.649 orang. Komposisi aparatur menurut tingkat pendidikan terdiri atas 2,75 persen tamat SD, 1,39 persen tamat SLTP, 18,50 persen tamat SLTA, 14,31 persen tamat DII-DIII dan tamat S1 55,38 persen serta S2/S3 sebanyak 7,66 persen.</p>	<p><i>In 2018 the local government of Bukittinggi Municipality autonomously oversees 71 department/office/work units with the number of apparatus as much 2,649. Composition of the apparatus according to educational level are 2.75 percent graduated from primary school, 1.39 percent of junior high school, senior high school 18.50 percent, 14.31 percent from the DII-DIII, 55.38 percent from S1 and from S2/S3 were 7,66 percent.</i></p>

Jumlah aparatur Pemda Kota Bukittinggi mengalami penurunan sekitar 5,22 persen (berkurang 146 orang) dibandingkan dengan jumlah aparatur yang tercatat tahun 2017 yaitu dari 2.795 orang menjadi 2.649 orang pada tahun 2018.

The number of local government personnel of Bukittinggi has decreased around 5.22 percent (decreased 146 people) compared with the number of personnel listed in 2017 is from 2,795 people to 2,649 people in 2018.

<https://bukittinggikota.bps.go.id>

2.1 WILAYAH ADMINISTRATIF / ADMINISTRATIVE AREA

Tabel Jumlah Kelurahan Menurut Kecamatan di Kota Bukittinggi, 2014-2018

_____ 2.1.1

Table *Number of Villages by District in Bukittinggi Municipality, 2014-2018*

Kecamatan	2014	2015	2016	2017	2018
<i>District</i>					
(1)	(2)	(3)	(4)	(5)	(6)
01. Guguk Panjang	7	7	7	7	7
02. Mandiangin Koto Selayan	9	9	9	9	9
03. Aur Birugo Tigo Baleh	8	8	8	8	8
Bukittinggi	24	24	24	24	24

Sumber : Badan Pusat Statistik Kota Bukittinggi

Source : *BPS-Statistics of Bukittinggi Municipality*

GOVERNMENT

Tabel 2.1.2 Jumlah Rukun Tetangga dan Rukun Warga yang Aktif Menurut Kelurahan di Kota Bukittinggi, 2018
 Table Number of Active Neighbor Concord and Citizen Concord by Village in Bukittinggi, 2018

Kecamatan / Kelurahan <i>District / Village</i>	Rukun Tetangga <i>Neighbor Concord</i>	Rukun Warga <i>Citizen Concord</i>
(1)	(2)	(3)
01. GUGUK PANJANG	108	33
01. Bukit Cangang Kayu Ramang	10	5
02. Tarok Dipo	25	6
03. Pakan Kurai	17	6
04. Aur Tajungkang Tengah Sawah	19	5
05. Benteng Pasar Atas	9	3
06. Kayu Kubu	13	3
07. Bukit Apit Puhun	15	5
02. MANDIANGIN KOTO SELAYAN	137	36
01. Pulau Anak Air	13	5
02. Koto Selayan	6	3
03. Garegeh	7	2
04. Manggis Ganting	10	4
05. Campago Ipuh	21	4
06. Puhun Tembok	18	6
07. Puhun Pintu Kabun	14	4
08. Kubu Gulai Bancah	18	2
09. Campago Guguk Bulek	30	6
03. AUR BIRUGO TIGO BALEH	92	37
01. Belakang Balok	12	4
02. Sapiran	11	6
03. Birugo	18	6
04. Aur Kuning	13	4
05. Pakan Labuah	14	7
06. Kubu Tanjung	8	4
07. Ladang Cakiah	8	2
08. Parit Antang	8	4

Sumber : Badan Pusat Statistik Kota Bukittinggi

Source : BPS-Statistics of Bukittinggi Municipality

2.2 SUMBER DAYA MANUSIA / HUMAN RESOURCES

Tabel 2.2.1 Jumlah Pegawai Negeri Sipil Menurut Jabatan dan Jenis Kelamin di Pemerintah Daerah Kota Bukittinggi, 2018

Table *Number of Civil Servants by Occupation and Sex in Local Government of Bukittinggi Municipality, 2018*

Jabatan	Laki-laki	Perempuan	Jumlah
<i>Occupation</i>	<i>Male</i>	<i>Female</i>	<i>Total</i>
(1)	(2)	(3)	(4)
Fungsional Tertentu <i>Specific Functional</i>	180	804	984
Fungsional Umum/Staf <i>General Functional</i>	600	513	1 113
Struktural <i>Structural</i>			
Eselon V/ <i>5th Echelon</i>	-	-	-
Eselon IV/ <i>4th Echelon</i>	177	244	421
Eselon III/ <i>3rd Echelon</i>	65	40	105
Eselon II/ <i>2nd Echelon</i>	23	3	26
Eselon I/ <i>1st Echelon</i>	-	-	-
Jumlah <i>Total</i>	2018	1 604	2 649

Sumber : Badan Kepegawaian dan Pengembangan SDM Kota Bukittinggi

Source : *Human Resources and Development Agency of Bukittinggi Municipality*

GOVERNMENT

Tabel 2.2.2 Jumlah Pegawai Negeri Sipil Menurut Tingkat Pendidikan dan Jenis Kelamin di Pemerintah Daerah Kota Bukittinggi, 2018
 Table Number of Civil Servants by Educational Level and Sex in Local Government of Bukittinggi Municipality, 2018

Tingkat Pendidikan <i>Educational Level</i>	Laki-laki <i>Male</i>	Perempuan <i>Female</i>	Jumlah <i>Total</i>	
(1)	(2)	(3)	(4)	
Sampai dengan SD <i>Up to Primary School</i>	71	2	73	
SLTP/Sederajat <i>General /Vocational Junior High School</i>	34	3	37	
SMA/Sederajat <i>General /Vocational Senior High School</i>	312	178	490	
Diploma I, II/Akta I, II <i>Diploma I, II/Akta I, II</i>	11	57	68	
Diploma III/Akta III/Sarjana Muda/ Diploma III/Akta III/ Bachelor	58	253	311	
Tingkat Sarjana/Doktor/Ph.D <i>University Graduates</i>	559	1 111	1 670	
Jumlah <i>Total</i>	2018	1 045	1 604	2 649

Sumber : Badan Kepegawaian dan Pengembangan SDM Kota Bukittinggi

Source : Human Resources and Development Agency of Bukittinggi Municipality

Tabel 2.2.3 Jumlah Pegawai Negeri Sipil Menurut Tingkat Kepangkatan dan Jenis Kelamin, di Pemerintah Daerah Kota Bukittinggi, 2018

Table *Number of Civil Servants by Hierarchy and Sex in Local Government of*

Pangkat/Golongan/Ruang	Laki-laki	Perempuan	Jumlah
<i>Hierarchy</i>	<i>Male</i>	<i>Female</i>	<i>Total</i>
(1)	(2)	(3)	(4)
1. I/A (Juru Muda)	0	0	0
2. I/B (Juru Muda Tingkat I)	2	1	3
3. I/C (Juru)	64	4	68
4. I/D (Juru Tingkat I)	19	0	19
Golongan I/ Range I	85	5	90
5. II/A (Pengatur Muda)	30	2	32
6. II/B (Pengatur Muda Tingkat I)	86	23	109
7. II/C (Pengatur)	95	40	135
8. II/D (Pengatur Tingkat I)	72	59	131
Golongan II/ Range II	283	124	407
9. III/A (Penata Muda)	77	203	280
10. III/B (Penata Muda Tingkat 1)	133	274	407
11. III/C (Penata)	144	325	469
12. III/D (Penata Tingkat I)	140	277	417
Golongan III/ Range III	494	1079	1573
13. IV/A (Pembina)	105	285	390
14. IV/B (Pembina Tingkat I)	54	106	160
15. IV/C (Pembina Utama Muda)	23	5	28
16. IV/D (Pembina Utama Madya)	1	0	1
17. IV/E (Pembina Utama)	0	0	0
Golongan IV/ Range IV	183	396	579
Jumlah	2018	1 045	2 649
Total	2017	1 128	2 795

Sumber : Badan Kepegawaian dan Pengembangan SDM Kota Bukittinggi

Source : Human Resources and Development Agency of Bukittinggi Municipality

GOVERNMENT

Tabel
Table 2.2.4

Banyak Pegawai Negeri Sipil di Lingkungan Pemerintah Kota Bukittinggi Menurut Unit Kerja di Kota Bukittinggi, 2018
Number of Civil Servants in Local Government of Bukittinggi Municipality, 2018

Unit Kerja <i>Placement</i>	Jumlah <i>Total</i>
(1)	(2)
01. Sekretaris Daerah	113
02. Badan Penanggulangan Bencana Daerah	16
03. Badan Kepegawaian dan Pengembangan Sumber Daya Manusia	38
04. Inspektorat	39
05. Badan Perencanaan, Penelitian dan Pengembangan	35
06. Badan Keuangan	76
07. Sekretariat Dewan Perwakilan Rakyat Daerah	38
08. Dinas Kependudukan Dan Pencatatan sipil	29
09. Dinas Kesehatan	58
10. Dinas Perpustakaan dan Kearsipan	34
11. Dinas Komunikasi dan Informatika	25
12. Dinas Kebakaran	30
13. Dinas Perhubungan	46
14. Dinas Pertanian dan Pangan	56
15. Dinas Pendidikan dan Kebudayaan	75
16. Dinas Pemberdayaan Perempuan dan Perlindungan Anak, Pengendalian Penduduk dan Keluarga Berencana	35
17. Satuan Polisi Pamong Praja	70
18. Dinas Pekerjaan Umum dan Penataan Ruang	60
19. Dinas Pariwisata, Pemuda dan Olahraga	69

Bersambung/ *To be Continued...*

Lanjutan Tabel / *Continued Table 2.2.4*

Unit Kerja <i>Placement</i>	Jumlah <i>Total</i>
(1)	(2)
20. Dinas Lingkungan Hidup	152
21. Dinas Sosial	23
22. Dinas Koperasi, Usaha Kecil Menengah dan Perdagangan	54
23. Dinas Penanaman Modal, Pelayanan Terpadu Satu Pintu, Perindustrian dan Tenaga Kerja	59
24. Dinas Perumahan dan Kawasan Pemukiman	25
25. Sekretariat KPU	3
26. Kantor Kesatuan Bangsa dan Politik	15
27. Kecamatan Mandiangin Koto Selayan	25
28. Kecamatan Guguk Panjang	21
29. Kecamatan Aur Birugo Tigo Baleh	19
30. Kelurahan Campago Ipuh	8
31. Kelurahan Campago Guguk Bulek	8
32. Kelurahan Kubu Gulai Bancah	8
33. Kelurahan Puhun Tembok	6
34. Kelurahan Puhun Pintu Kabun	4
35. Kelurahan Manggis Ganting	7
36. Kelurahan Pulai Anak air	7
37. Kelurahan Garegeh	6
38. Kelurahan Koto Selayan	5
39. Kelurahan Kayu Kubu	6
40. Kelurahan Pakan Kurai	7
41. Kelurahan Benteng Pasar Atas	6
42. Kelurahan Bukit Cangan Kayu Ramang	5

Bersambung/ *To be Continued...*

GOVERNMENT

Lanjutan Tabel / Continued Table 2.2.4

Unit Kerja <i>Placement</i>	Jumlah <i>Total</i>
(1)	(2)
43. Kelurahan Aur Tajungkang Tengah Sawah	8
44. Kelurahan Tarok Dipo	8
45. Kelurahan Bukit Apit Puhun	6
46. Kelurahan Belakang Balok	7
47. Kelurahan Birugo	7
48. Kelurahan Aur Kuning	7
49. Kelurahan Sapiran	7
50. Kelurahan Kubu Tanjung	7
51. Kelurahan Pakan Labuh	7
52. Kelurahan Ladang Cakiah	5
53. Kelurahan Parit Antang	7
54. TK	33
55. SD	490
56. SMP/MTsN	318
58. UPTD Instalasi Farmasi	6
59. UPTD Laboratorium	10
60. UPTD Rumah Potong Hewan	7
61. UPTD Pos Kes. Hewan dan Iseminasi Buatan	6
62. UPTD Balai Benih Induk Ikan Hias	2
63. UPTD Kerajinan Industri	3
64. UPTD Peng. Kend. Bermotor	7
65. UPTD Terminal dan Parkir	18
66. UPTD Kemetrologian	4
67. UPTD Penerangan Fasilitas Umum	5
68. UPTD Perlengkapan dan Peralatan	5
69. UPTD Sanggar Kegiatan Belajar	7
70. Tugas Belajar	10
71. MPP	8
<i>Jumlah / Total</i>	2649

Sumber : Badan Kepegawaian dan Pengembangan SDM Kota Bukittinggi

Source : Human Resources and Development Agency of Bukittinggi Municipality

2.3 DEWAN PERWAKILAN RAKYAT DAERAH / THE REGIONAL HOUSE OF

REPRESENTATIF

Tabel 2.3.1 Komposisi Keanggotaan DPRD Kota Bukittinggi Hasil Pemilu di Kota Bukittinggi, 2014
 Table *Composition of Regional Representative Membership in Bukittinggi, 2014*

Partai	Laki-laki	Perempuan	Jumlah
<i>Party</i>	<i>Male</i>	<i>Female</i>	<i>Total</i>
(1)	(2)	(3)	(4)
01. Partai Nasional Demokrat (NASDEM)	1	-	1
02. Partai Kebangkitan Bangsa (PKB)	1	-	1
03. Partai Keadilan Sejahtera (PKS)	3	-	3
04. Partai Demokrasi Indonesia Perjuangan (PDIP)	1	-	1
05. Partai Golongan Karya (GOLKAR)	4	-	4
06. Partai Gerakan Indonesia Raya (GERINDRA)	4	-	4
07. Partai Demokrat	2	2	4
08. Partai Amanat Nasional (PAN)	3	-	3
09. Partai Persatuan Pembangunan (PPP)	3	-	3
10. Partai Hati Nurani Rakyat (HANURA)	1	-	1
BUKITTINGGI	23	2	25

Sumber : Komisi Pemilihan Umum Daerah (KPUD) Kota Bukittinggi

Source : *Regional Election Commission of Bukittinggi Municipality*

GOVERNMENT

Tabel
Table 2.3.2

Komposisi Keanggotaan DPRD Kota Bukittinggi Menurut Pendidikan di Kota Bukittinggi, 2014
Composition of Regional Representative Membership in Bukittinggi by Education, 2014

	Partai <i>Party</i>	Pendidikan / <i>Education</i>				Jumlah <i>Total</i>
		SMU	DIII	DIV/S1	S2/S3	
	(1)	(2)	(3)	(4)	(5)	(6)
01. Partai Nasional Demokrat (NASDEM)		-	-	1	-	1
02. Partai Kebangkitan Bangsa (PKB)		1	-	-	-	1
03. Partai Keadilan Sejahtera (PKS)		1	-	2	-	3
04. Partai Demokrasi Indonesia Perjuangan (PDIP)		-	-	1	-	1
05. Partai Golongan Karya (GOLKAR)		-	-	2	2	4
06. Partai Gerakan Indonesia Raya (GERINDRA)		1	1	2	-	4
07. Partai Demokrat		-	1	3	-	4
08. Partai Amanat Nasional (PAN)		2	-	1	-	3
09. Partai Persatuan Pembangunan (PPP)		-	-	3	-	3
10. Partai Hati Nurani Rakyat (HANURA)		1	-	-	-	1
BUKITTINGGI		6	2	15	2	25

Sumber : Komisi Pemilihan Umum Daerah (KPUD) Kota Bukittinggi

Source : *Regional Election Commission of Bukittinggi Municipality*

Tabel
Table 2.3.3

Komposisi Keanggotaan DPRD Kota Bukittinggi Menurut Agama di Kota Bukittinggi, 2014

Composition of Regional Representative Membership in Bukittinggi by Religion in Bukittinggi, 2014

Partai	Islam	Katolik	Kristen	Hindu	Budha
<i>Party</i>	<i>Moeslem</i>	<i>Chatolic</i>	<i>Christian</i>	<i>Hindu</i>	<i>Buddist</i>
(1)	(2)	(3)	(4)	(5)	(6)
01. Partai Nasional Demokrat (NASDEM)	1	-	-	-	-
02. Partai Kebangkitan Bangsa (PKB)	1	-	-	-	-
03. Partai Keadilan Sejahtera (PKS)	3	-	-	-	-
04. Partai Demokrasi Indonesia Perjuangan (PDIP)	-	1	-	-	-
05. Partai Golongan Karya (GOLKAR)	4	-	-	-	-
06. Partai Gerakan Indonesia Raya (GERINDRA)	4	-	-	-	-
07. Partai Demokrat	4	-	-	-	-
08. Partai Amanat Nasional (PAN)	3	-	-	-	-
09. Partai Persatuan Pembangunan (PPP)	3	-	-	-	-
10. Partai Hati Nurani Rakyat (HANURA)	1	-	-	-	-
BUKITINGGI	24	1	-	-	-

Sumber : Komisi Pemilihan Umum Daerah (KPUD) Kota Bukittinggi

Source : *Regional Election Commission of Bukittinggi Municipality*

GOVERNMENT

Tabel 2.3.4. Jumlah Suara untuk Pemilihan DPRD Kota Bukittinggi, 2014
 Table Number of Votes Cast for Bukittinggi of Regional Representative, 2014

Partai Party	Jumlah Total
(1)	(2)
01. Partai Nasional Demokrat (NASDEM)	2 433
02. Partai Kebangkitan Bangsa (PKB)	1 513
03. Partai Keadilan Sejahtera (PKS)	4 120
04. Partai Demokrasi Indonesia Perjuangan (PDIP)	1 395
05. Partai Golongan Karya (GOLKAR)	7 233
06. Partai Gerakan Indonesia Raya (GERINDRA)	7 566
07. Partai Demokrat	6 941
08. Partai Amanat Nasional (PAN)	5 634
09. Partai Persatuan Pembangunan (PPP)	6 227
10. Partai Hati Nurani Rakyat (HANURA)	2 120
11. Partai Bulan Bintang (PBB)	1 691
10. Partai Keadilan dan Persatuan Indonesia	453
BUKITTINGGI	47 326

Sumber : Komisi Pemilihan Umum Daerah (KPUD) Kota Bukittinggi

Source : Regional Election Commission of Bukittinggi Municipality

Tabel Keputusan dan Hasil Rapat Kerja DPRD di Kota Bukittinggi, 2014-2018
 Table 2.3.5 Regional Representative Decision by Type of Decision in Bukittinggi, 2014-2018

Jenis Keputusan Type Of Decision	2014	2015	2016	2017	2018
(1)	(3)	(4)	(5)	(6)	(7)
01. Peraturan daerah	18	16	13	13	10
02. Keputusan DPRD	6	6	22	32	25
03. Keputusan Pimpinan	15	44	28	24	30
04. Pernyataan	-	-	-	-	-
05. Pernyataan Pendapat	-	-	-	-	-
06. Resolusi	-	-	-	-	-
07. Dengar Pendapat dengan Pemerintah	-	-	-	-	-
08. Rapat Paripurna Terbuka	14	23	31	39	16
09. Rapat Paripurna Istimewa	6	5	5	5	6
10. Rapat Panitia Musyawarah	10	10	13	10	5
11. Rapat Badan Kehormatan	-	-	1	1	-
12. Rapat Panitia/Badan Anggaran	35	43	37	24	37
13. Rapat Panitia Khusus	14	98	108	96	38
14. Rapat Gabungan Komisi	29	40	41	32	19
15. Rapat Komisi	14	26	16	25	18
16. Turun ke Lapangan ke Kelurahan	5	3	4	15	10
17. Keluar Daerah	-	-	-	-	-
18. Rapat Kerja	28	149	71	108	8
19. Penyampaian Aspirasi	10	-	-	-	-
20. Study Banding	16	22	26	15	20
21. Reses	1	2	2	3	3
22. Kunker Komisi	3	3	3	3	3

Sumber : DPRD Kota Bukittinggi

Source : Representative of Bukittinggi Municipality

GOVERNMENT

Hasil Penghitungan Suara Pemilihan Walikota/Wakil Wako di Kota Bukittinggi, 2015

Tabel 2.3.6
Table

Result of General Elections for Mayor and Vice Mayor in Bukittinggi, 2015

Nomor Urut <i>List of Number</i>	Calon Wako dan Wakil Wako <i>Mayor and Vice Mayor</i>	Kecamatan / <i>Subdistrict</i>			Jumlah <i>Total</i>	%
		Guguk Panjang	Mandiangan Koto Selayan	Aur Birugo Tigo Baleh		
	(1)	(2)	(3)	(4)	(5)	(6)
- H. Taslim, S.Si		1 832	2 513	2 729	7 074	16,56
- H. Marfendi Dt. Basa Balimo						
- H. Febby, S.ST.Par Dt. Bangso Nan Putihah		298	642	568	1 508	3,53
- Zul Ifkar Rahim						
- dr. H. Harma Zaldi, S.Pb.		1 024	1 811	1 633	4 468	10,46
- Ir. Hj. Rahmi Brisma						
- M. Ramlan Nurmatias, SH Dt. Nan Basa		3 417	6 599	7 854	17 870	41,84
- Irwandi, SH Dt. Batujuah						
- H. Ismet Amzis, SH		2 632	3 839	5 315	11 786	27,60
- Drs. H. Zulbahri M, M.Pd.						
Suara Sah / <i>Legal</i>				42 706		
Suara Tidak Sah / <i>Illegal</i>				1 117		
Jumlah / <i>Total</i>				43 823		

Sumber : Kantor Komisi Pemilihan Umum Daerah (KPUD) Kota Bukittinggi

Source : Regional Election Commission of Bukittinggi Municipality

Gambar 2 Keputusan dan Hasil Rapat Kerja DPRD di Kota Bukittinggi, 2014-2018
 Picture *Regional Representative Decision by Type of Decision in Bukittinggi, 2014-2018*

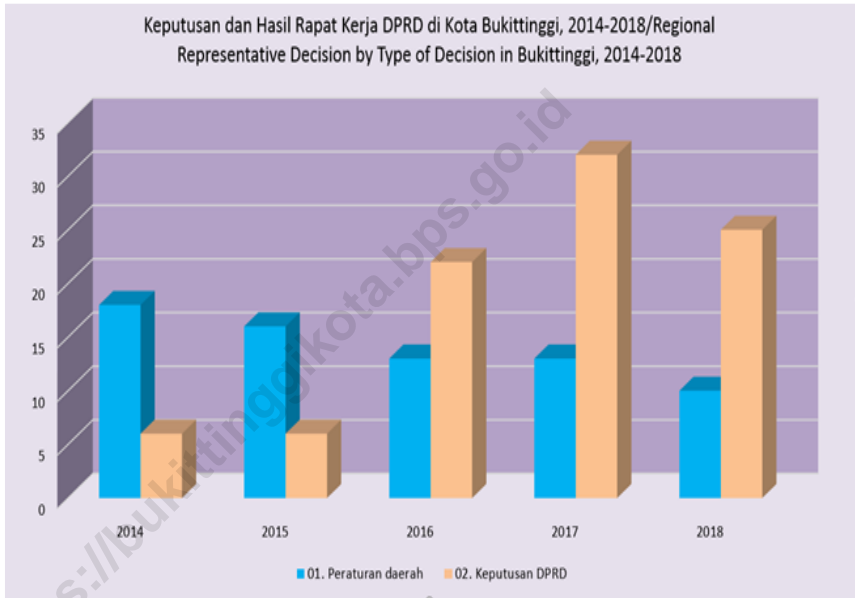

Sumber : DPRD Kota Bukittinggi

Source : *Regional Representative of Bukittinggi*

PENDUDUK

di Kota Bukittinggi
- Population in Bukittinggi Municipality-



Jumlah Penduduk di Kota Bukittinggi
saat ini berjumlah
*Currently, the population of Bukittinggi Municipality
reached*

128

Ribu Jiwa
Thousand Souls



1,56%

Pertumbuhan Penduduk
tahun 2018 jika
dibandingkan dengan
tahun 2017

*1.56% is the growth of population
in 2018 compared to 2017*



Kepadatan Penduduk
di Kota Bukittinggi
mencapai angka:
*Population Density of
Bukittinggi Municipality
currently stable at*

5.103

PENDUDUK / SOULS

²
PER KM



DARI

100

PENDUDUK
USIA PRODUKTIF
MENANGGUNG

44 / 45

PENDUDUK
USIA
NONPRODUKTIF

*100 people from productive age category have to shoulder 44 to 45 people
from non-productive age category*



PENJELASAN TEKNIS

1. Sumber utama data kependudukan adalah sensus penduduk yang dilaksanakan setiap sepuluh tahun sekali. Sensus penduduk telah dilaksanakan sebanyak enam kali sejak Indonesia merdeka, yaitu tahun 1961, 1971, 1980, 1990, 2000, dan 2010. Di dalam sensus penduduk, pencacahan dilakukan terhadap seluruh penduduk yang berdomisili di wilayah teritorial Indonesia termasuk warga negara asing kecuali anggota korps diplomatik negara sahabat beserta keluarganya. Metode pengumpulan data dalam sensus dilakukan dengan wawancara antara petugas sensus dengan responden dan juga melalui *e-census*. Pencatatan penduduk menggunakan konsep usual residence, yaitu konsep di mana penduduk biasa bertempat tinggal. Bagi penduduk yang bertempat tinggal tetap dicacah di mana mereka biasa tinggal, sedangkan untuk penduduk yang tidak bertempat tinggal tetap dicacah di tempat di mana mereka ditemukan petugas sensus pada malam 'Hari Sensus'. Termasuk penduduk yang tidak bertempat tinggal tetap adalah tuna wisma, awak kapal berbendera Indonesia, penghuni perahu/rumah apung, masyarakat dan pengungsi.

TECHNICAL NOTES

1. *The main source of demographic data is population census, which is conducted every ten years. Population Census has been conducted six times since Indonesia's independence: 1961, 1971, 1980, 1990, 2000, and 2010. The population census enumerates all residents who domicile in the entire territory of Indonesia including foreign citizens except the diplomatic corps members and their families. The method of data collection in a population census involves interviewing respondents and conducting e-census. Enumeration of the population uses the concept of "usual residence", which is the concept of "places where people usually live". De jure was applied to the permanent residents, while de facto was applied to non-permanent residents. The permanent residents were enumerated in place where they normally live, the non-permanent residents were enumerated where they were found by the enumerators, on their home for six months or more were not enumerated in their permanent place, but in the place where they were during the census.*

Bagi mereka yang mempunyai tempat tinggal tetap dan sedang bepergian ke luar wilayah lebih dari enam bulan, tidak dicacah di tempat tinggalnya, tetapi dicacah di tempat tujuannya. Untuk tahun yang tidak dilaksanakan sensus penduduk, data kependudukan diperoleh dari hasil proyeksi penduduk. Proyeksi penduduk merupakan suatu perhitungan ilmiah yang didasarkan pada asumsi dari komponen-komponen perubahan penduduk, yaitu kelahiran, kematian, dan migrasi. Proyeksi penduduk Indonesia 2010–2035 menggunakan data dasar penduduk hasil SP2010.

2. **Penduduk Indonesia** adalah semua orang yang berdomisili di wilayah teritorial Indonesia selama 6 bulan atau lebih dan atau mereka yang berdomisili kurang dari 6 bulan tetapi bertujuan menetap.
3. **Laju pertumbuhan penduduk** adalah angka yang menunjukkan persentase pertambahan penduduk dalam jangka waktu tertentu.
the night of 'Census Date'. The non permanent residents include homeless people, ship crew, boat people, remote area community, and internally displaced persons.
Those who had permanent residence and had been travelling away from

For the periods where the population census is not conducted, population projection is done to estimate population during those years. The population projection is an estimate based on the demographic components, such as birth, death, and migration. Indonesia's 2010–2035 population projection used the 2010 Population Census as the base population.

2. **The population of Indonesia** are all residents of the entire territory of Indonesia who have stayed for six months or longer, and those who intended to stay more than six months even though their length of stay is less than six months.
3. **The growth rate of population** is the number that show percentage of population growth within a specified period.

4. **Kepadatan penduduk** adalah rasio banyaknya penduduk per kilometer persegi.
5. **Rasio jenis kelamin** adalah perbandingan antara penduduk laki-laki dan penduduk perempuan pada suatu wilayah dan waktu tertentu. Biasanya dinyatakan dengan banyaknya penduduk laki-laki untuk 100 penduduk perempuan.
6. **Distribusi penduduk** adalah pola persebaran penduduk di suatu wilayah, baik berdasarkan batas-batas geografis maupun berdasarkan batas-batas administrasi pemerintahan.
7. **Komposisi penduduk** adalah pola persebaran penduduk menurut karakteristiknya, contoh: penduduk menurut kelompok umur, penduduk menurut jenis kelamin,
8. **Rumah tangga** adalah seseorang atau sekelompok orang yang mendiami sebagian atau seluruh bangunan fisik/sensus dan biasanya tinggal bersama serta pengelolaan makan dari satu dapur. Yang dimaksud makan dari satu dapur adalah jika pengurusan kebutuhan sehari-harinya dikelola bersama-sama menjadi satu.
9. **Anggota rumah tangga** adalah semua orang yang biasanya bertempat tinggal di suatu rumah tangga, baik yang berada di rumah pada
4. **Population density** is ratio of population per square kilometer.
5. **Sex ratio** is the ratio of males population to females population in a given area and time, usually expressed as the number of males for every 100 females.
6. **Population distribution** is the pattern of population distribution in an area, either by geographic boundaries or by government administrative boundaries.
7. **Population composition** is the pattern of population distribution by its characteristics, example: population by age group, population by sex.
8. **Household** is an individual or group of people living in a physical/census building unit or part of it and usually commit on a common provision for food and other essentials of living. Common provision for food means one organising daily needs for all of household members.
9. **Household member** are those who usually lives in a household regardless of their location at the time of enumeration.

waktu pencacahan maupun yang sementara tidak ada.

10. **Rata-rata anggota rumah tangga** adalah angka yang menunjukkan rata-rata jumlah anggota rumah tangga per rumah tangga.
 11. **Penduduk usia kerja** adalah penduduk yang berumur 15 tahun ke atas.
 12. **Angkatan kerja** adalah penduduk usia kerja (15 tahun ke atas) yang bekerja, punya pekerjaan namun sementara tidak bekerja, dan pengangguran.
 13. **Bekerja** adalah kegiatan ekonomi yang dilakukan oleh seseorang dengan maksud memperoleh atau membantu memperoleh pendapatan atau keuntungan dan lamanya bekerja paling sedikit 1 jam secara terus menerus dalam seminggu yang lalu (termasuk pekerja keluarga tanpa upah yang membantu dalam suatu usaha/kegiatan ekonomi).
 14. **Jumlah jam kerja seluruhnya** adalah jumlah jam kerja yang digunakan untuk bekerja (tidak termasuk jam kerja istirahat resmi dan jam kerja yang digunakan untuk hal-hal di luar pekerjaan).
10. **Average household size** is the average number of household members per household.
 11. **Working age population** is persons of 15 years and over.
 12. **Labor force or economically active** are persons of 15 years and over, who in the previous week were working, temporarily absent from work but having jobs, and unemployment.
 13. **Working** is economic activity conducted by a person and intended to earn income by doing work or helping to do work at least one hour continuously during the reference week (including unpaid family worker/s for any economic activity).
 14. **Total working hours** is the total hours spent by an employee to perform all jobs (excluding the time used for other activities which are not classified as work).

ULASAN

DESCRIPTION

PENDUDUK

POPULATION

Jumlah penduduk Kota Bukittinggi tahun 2018 adalah 128.783 jiwa dengan laju pertumbuhan penduduk sebesar 1,56 persen per tahun. Penyebaran penduduk Kota Bukittinggi paling banyak adalah di Kecamatan Guguk Panjang yaitu 38,59 persen. Tingginya tingkat penyebaran penduduk di kecamatan ini ditandai dengan banyaknya pembangunan perumahan baik yang dilakukan oleh perusahaan pengembang maupun oleh perorangan.

The total population of Bukittinggi in 2018 is 128,783 people with a population growth rate 1.56 percent per year. The biggest population in Kota Bukittinggi is Guguk Panjang district with 38,59 percent. The high rate of population distribution in the district is characterized by the number of housing development, whether conducted by the company or by individual developers.

Kecamatan Guguk Panjang masih menjadi kecamatan dengan tingkat kepadatan paling tinggi yaitu 7.276 jiwa per km², diikuti Kecamatan Aur Birugo Tigo Baleh sebanyak 4.020 jiwa per km² dan Kecamatan Mandiangin Koto Selayan sebanyak 4.834 jiwa per km².

Guguk Panjang is still the District with the highest density level with 7,276 people per km², followed by Aur Birugo Tigo Baleh District with 4,020 people per km² and the District of Mandiangin Koto Selayan of 4,834 people per km².

POPULATION AND EMPLOYMENT

KETENAGAKERJAAN

Pencari kerja yang terdaftar pada tahun 2017 dari berbagai tingkatan jenjang pendidikan berjumlah 1.076 orang. Dari jumlah tersebut yang berhasil ditempatkan sebanyak 322 orang dengan rincian 164 orang laki-laki dan 158 orang perempuan.

EMPLOYMENT

The job seekers registered in 2017 from various levels of education numbered to 1.076 persons. This number has been placed as many as 322 people, with total 164 men and 158 women

<https://bukittinggikota.bps.go.id>

3.1 PENDUDUK / POPULATION

Tabel Penduduk, Laju Pertumbuhan Penduduk, Distribusi Persentase Penduduk, Kepadatan Penduduk, Rasio Jenis Kelamin Penduduk Menurut Kecamatan, di Kota Bukittinggi Berdasarkan Sensus Penduduk dan Proyeksi Penduduk

3.1.1

Table *Population, Population Growth Rate, Percentage Distribution of Population, Population Density, and Population Sex Ratio by District in Bukittinggi Municipality by Population Census and Projection Population*

Kecamatan District	Penduduk (ribu) Population (thousand)			
	SP2000 (1)	SP2010 (1)	2010 (2)	2018 (2)
(1)	(2)	(3)	(4)	(5)
01. Guguk Panjang	36 446	41 643	41 798	49 699
02. Mandiangin Koto Selayan	35 271	44 928	45 094	48 862
03. Aur Birugo Tigo Baleh	20 266	24 741	24 833	30 222
Bukittinggi	91 983	111 312	111 725	128 783

:

Bersambung/ To be Continued...

POPULATION AND EMPLOYMENT

Lanjutan Tabel / Continued Table 3.1.1

Kecamatan	Laju Pertumbuhan Penduduk per Tahun Annual Population Growth Rate (%)		Persentase Penduduk Percentage of Total Population	
	District	2000-2010(1)	2010-2018 (2)	2010 (2)
(1)	(6)	(7)	(8)	(9)
01. Guguk Panjang	1,35	2,19	37,41	38,59
02. Mandiangin Koto Selayan	2,47	1,01	40,36	37,94
03. Aur Birugo Tigo Baleh	2,03	2,49	22,23	23,47
Bukittinggi	1,92	1,79	100,00	100,00

Bersambung/ To be Continued...

Lanjutan Tabel / *Continued Table 3..1.1*

Kecamatan	Kepadatan Penduduk per km ² <i>Population Density per sq.km</i>		Rasio Jenis Kelamin Penduduk <i>Population Sex Ratio</i>	
	District	2010 (2)	2018 (2)	2010 (2)
(1)	(10)	(11)	(12)	(13)
01. Guguk Panjang	6 119	7 276	93,41	94,59
02. Mandiangin Koto Selayan	3 710	4 020	95,69	96,91
03. Aur Birugo Tigo Baleh	3 972	4 834	88,44	89,54
Bukittinggi	4 427	5 103	93,19	94,25

Bersambung/ *To be Continued...*

POPULATION AND EMPLOYMENT

Tabel 3.1.2 Luas Wilayah Rumah Tangga, Penduduk dan Kepadatan Penduduk di Kota Bukittinggi, 2018
 Table Area Household, Population and Density in Bukittinggi, 2018

Kecamatan / Kelurahan	Luas Wilayah	Rumah Tangga	Laki-laki	Perempuan	Jumlah	Kepadatan
<i>District / Village</i>	<i>Area (Km²)</i>	<i>Household</i>	<i>Male</i>	<i>Female</i>	<i>Total</i>	<i>Density</i>
(1)	(2)	(3)	(4)	(5)	(6)	(7)
01. GUGUK PANJANG	6,831	11 874	24 159	25 540	49 699	7 276
1. Bukit Cangang Kayu Ramang	0,47	701	1 293	1 503	2 796	5 949
2. Tarok Dipo	1,48	4 774	9 667	10 176	19 843	13 407
3. Pakan Kurai	0,87	1 634	3 504	3 676	7 180	8 253
4. Aur Tajung Tangah Sawah	0,69	2 040	4 213	4 436	8 649	12 535
5. Benteng Pasar Atas	0,56	407	730	764	1 494	2 668
6. Kayu Kubu	0,91	1 014	2 047	2 144	4 191	4 605
7. Bukit Apit Puhun	1,851	1 304	2 705	2 841	5 546	2 996
02. MANDIANGIN KOTO SELAYAN	12,156	12 247	24 048	24 814	48 862	4 020
1. Pulau Anak Air	0,882	1 245	2 548	2 499	5 047	5 722
2. Koto Selayan	0,73	317	690	635	1 325	1 815
3. Garegeh	0,65	601	1 199	1 265	2 464	3 791
4. Manggis Ganting	0,651	1 214	2 446	2 382	4 828	7 416
5. Campago Ipuh	1,393	2 522	4 937	4 957	9 894	7 103
6. Puhun Tembok	0,71	1 752	3 240	3 425	6 665	9 387
7. Puhun Pintu Kabun	3,61	1 573	3 168	3 338	6 506	1 802
8. Kubu Gulai Bancah	1,81	1 432	2 511	2 911	5 422	2 996
9. Campago Guguk Bulek	1,72	1 591	3 309	3 402	6 711	3 902
03. AUR BIRUGO TIGO BALEH	6,252	7 046	14 277	15 945	30 222	4 834
1. Belakang Balok	0,504	776	1 346	2 081	3 427	6 800
2. Sapiran	0,257	953	1 795	1 935	3 730	14 514
3. Birugo	0,94	1 648	3 276	3 729	7 005	7 452
4. Aur Kuning	0,9	1 791	3 826	3 947	7 773	8 637
5. Pakan Labuah	1,18	770	1 547	1 684	3 231	2 738
6. Kubu Tanjung	0,911	357	747	771	1 518	1 666
7. Ladang Cakiah	0,74	430	1 008	1 047	2 055	2 777
8. Parit Antang	0,82	321	732	7 510	1 483	1 809
Jumlah	25,239	31 167	62 484	66 299	128 783	5 103

Sumber : Badan Pusat Statistik Kota Bukittinggi

Source : BPS-Statistics of Bukittinggi Municipality

Tabel 3.1.3 Persentase Penyebaran Penduduk Menurut Kecamatan di Kota Bukittinggi, 2014-2018
 Table Percentage of Distribution Population by District in Bukittinggi, 2014-2018

Kecamatan / District	2014 *	2015*	2016*	2017 *	2018
(1)	(2)	(3)	(4)	(5)	(6)
01. GUGUK PANJANG	38,01	38,16	38,30	38,45	38,59
02. MANDIANGIN KOTO SELAYAN	39,15	38,84	38,54	38,24	37,94
03. AUR BIRUGO TIGO BALEH	22,84	23,00	23,16	23,31	23,47
Jumlah/Total	100,00	100,00	100,00	100,00	100,00

Catatan:

* menggunakan penimbang hasil proyeksi penduduk tahun 2010-2035

Sumber : Badan Pusat Statistik Kota Bukittinggi

Source : BPS-Statistics of Bukittinggi Municipality

POPULATION AND EMPLOYMENT

Tabel 3.1.4
 Jumlah Penduduk, Kepadatan Penduduk, dan Laju Pertumbuhan Penduduk 2000, 2010, 2012, 2013, 2014, 2015, 2016, 2017 dan 2018
 Population, Population Density, and Population Growth Rate 2000, 2010, 2012, 2013, 2014, 2015, 2016, 2017 and 2018

Tahun / Year	Penduduk/ Population	Kepadatan/ Density (Km ²)	Laju Pertumbuhan Penduduk Population Growth Rate (%)
(1)	(2)	(3)	(4)
2000	91 983	3 645	...
2010	111 312	4 410	...
2011*	113 903	4 513	2,33
2012*	116 075	4 599	1,91
2013*	118 260	4 686	1,88
2014*	120 491	4 774	1,89
2015*	122 621	4 858	1,77
2016*	124 715	4 941	1,71
2017*	126 804	5 024	1,68
2018*	128 783	5 103	1,56

Catatan:

* menggunakan penimbang hasil proyeksi penduduk tahun 2010-2035

Sumber : Badan Pusat Statistik Kota Bukittinggi

Source : BPS-Statistics of Bukittinggi Municipality

Tabel 3.1.5 Jumlah Penduduk dan Sex Ratio 1990, 2000, 2010, 2012, 2013, 2014, 2015, 2016, 2017 dan 2018
 Number of Population And Sex Ratio 1990, 2000, 2010, 2012, 2013, 2014, 2015, 2016, 2017 and 2018

Tahun / Year	Laki-laki/ Male	Perempuan/ Female	Jumlah/ Total	Rasio Jenis Kelamin Sex Ratio
(1)	(2)	(3)	(4)	(5)
1990	41 651	42 460	83 811	97,39
2000	45 299	46 684	91 983	97,03
2010	53 845	57 467	111 312	97,55
2011*	55 008	58 895	113 903	93,40
2012*	56 094	59 981	116 075	93,52
2013*	57 261	60 999	118 260	93,87
2014*	58 408	62 083	120 491	94,08
2015*	59 419	63 202	122 621	94,01
2016*	60 503	64 212	124 715	94,22
2017*	61 588	65 216	126 804	94,44
2018*	62 484	66 299	128 783	94,25

Catatan:

* menggunakan penimbang hasil proyeksi penduduk tahun 2010-2035

Sumber : Badan Pusat Statistik Kota Bukittinggi

Source : BPS-Statistics of Bukittinggi Municipality

POPULATION AND EMPLOYMENT

Tabel 3.1.6 Jumlah Penduduk Anak-anak dan Dewasa di Kota Bukittinggi, 2018
 Table Number of Population by Citizen and Adult in Bukittinggi, 2018

Kecamatan / District	Anak-anak	Dewasa	Jumlah	
	Children	Adult	Total	
(1)	(2)	(3)	(4)	
01. GUGUK PANJANG	13 151	36 548	49 699	
02. MANDIANGIN KOTO SELAYAN	13 851	35 011	48 862	
03. AUR BIRUGO TIGO BALEH	8 012	22 210	30 222	
Jumlah	2018*	35 014	93 769	128 783
Total	2017 *	34 710	92 094	126 804
	2016 *	34 375	90 340	124 715
	2015 *	33 999	88 622	122 621
	2014 *	33 597	86 894	120 491

Catatan:

* menggunakan penimbang hasil proyeksi penduduk tahun 2010-2035

Sumber : Badan Pusat Statistik Kota Bukittinggi

Source : BPS-Statistics of Bukittinggi Municipality

Tabel 3.1.7 Penduduk Menurut Golongan Umur dan Jenis Kelamin di Kota Bukittinggi, 2017
 Table Population by Age Group and Sex in Bukittinggi Municipality, 2018

Kelompok Umur / Age Group	Laki-laki Male	Perempuan Female	Jumlah Total	
(1)	(2)	(3)	(4)	
0—4	6 395	6 251	12 646	
5—9	6 000	5 920	11 920	
10—14	5 256	5 192	10 448	
15—19	6 047	7 443	13 490	
20—24	5 947	7 928	13 875	
25—29	5 264	5 259	10 523	
30—34	4 875	4 742	9 617	
35—39	4 442	4 435	8 877	
40—44	4 140	4 246	8 386	
45—49	3 835	3 655	7 490	
50—54	3 069	2 968	6 037	
55—59	2 545	2 674	5 219	
60—64	1 974	2 037	4 011	
65—69	1 264	1 370	2 634	
70—74	707	914	1 621	
75+	724	1 265	1 989	
Jumlah	2018	62 484	66 299	128 783
Total	2017 *	61 588	65 216	126 804
	2016 *	60 503	64 212	124 715
	2015 *	59 419	63 202	122 621
	2014 *	58 408	62 083	120 491

Catatan:

* menggunakan penimbang hasil proyeksi penduduk tahun 2010-2035

Sumber : Badan Pusat Statistik Kota Bukittinggi

Source : BPS-Statistics of Bukittinggi Municipality

POPULATION AND EMPLOYMENT

Tabel 3.1.8 Laju Pertumbuhan Penduduk Dirinci Menurut Kecamatan di Kota Bukittinggi, 2014-2018
 Table 3.1.8 Growth Rate of Population by District in Bukittinggi Municipality, 2014-2018

Kecamatan / District	Laju Pertumbuhan / Growth Rate				
	2014 *	2015 *	2016 *	2017 *	2018*
(1)	(2)	(3)	(4)	(5)	(6)
01. GUGUK PANJANG	2,28	2,16	2,10	2,06	1,94
02. MANDIANGIN KOTO SELAYAN	1,10	0,98	0,92	0,88	0,76
03. AUR BIRUGO TIGO BALEH	2,58	2,46	2,39	2,36	2,24
BUKITTINGGI	1,89	1,77	1,71	1,68	1,56

Catatan:

* menggunakan penimbang hasil proyeksi penduduk tahun 2010-2035

Sumber : Badan Pusat Statistik Kota Bukittinggi
 Source : BPS-Statistics of Bukittinggi Municipality

Tabel 3.1.9
 Table Percentage of Population 10 Year of Age by Title of Degree in Bukittinggi Municipality, 2018
 Persentase Penduduk Berumur 10 tahun Ke Atas Menurut Ijazah Tertinggi yang Dimiliki di Kota Bukittinggi, 2018

	Tahun / Year	Persentase / Percentage
	(1)	(2)
01. Tidak Punya Ijazah <i>Have not</i>		14,07
02. SD/MI Sederajat <i>Elementary School</i>		14,15
03. SLTP/MTs Sederajat <i>Junior High School</i>		18,56
04. SMU/SMK/MA Sederajat <i>Senior High School</i>		37,03
05. Diploma I/II/III <i>Diploma I/II/III</i>		5,08
06. Diploma IV/ S1/S2/S3 <i>Scholar/Master/Doctoral</i>		11,11

Sumber : BPS, Hasil Susenas 2018

Source : BPS, National Social and Economy Survey 2018

POPULATION AND EMPLOYMENT

Tabel 3.1.10
 Table Percentage of Population Age 15-64 Year by Sex and Read/Writes Skill in Bukittinggi Municipality, 2018

Jenis Kelamin / Sex Type	Persentase / Percentage
(1)	(2)
01. Laki-laki / <i>Male</i>	
- Dapat Baca Tulis <i>Read/Write Skill</i>	100,00
- Tidak Dapat Baca Tulis <i>Read/Write Unskill</i>	0,00
02. Perempuan / <i>Female</i>	
- Dapat Baca Tulis <i>Read/Write Skill</i>	99,87
- Tidak Dapat Baca Tulis <i>Read/Write Unskill</i>	0,13

Sumber : BPS, Hasil Susenas 2018

Source : BPS, National Social and Economy Survey 2018

Tabel 3.1.11
 Table 3.1.11
 Persentase Penduduk Berumur 10 tahun Ke Atas Menurut Partisipasi Sekolah di Kota Bukittinggi, 2018
 Percentage of Population Aged 10 and Over by School Participation in Bukittinggi Municipality, 2018

	Partisipasi Sekolah / School Participation	Persentase / Percentage
	(1)	(2)
01. Tidak/Belum Pernah Sekolah <i>No Schooling</i>		0,20
02. Sekolah <i>Attending School</i>		25,52
03. Tidak Sekolah Lagi <i>Dropout</i>		74,28
	Jumlah / <i>Total</i>	100,00

Sumber : BPS, Hasil Susenas 2018

Source : BPS, National Social and Economy Survey 2018

POPULATION AND EMPLOYMENT

Tabel 3.1.12 Jumlah Penduduk Wajib KTP (Kartu Tanda Penduduk) dan yang Telah Memiliki KTP dirinci Menurut Kecamatan di Kota Bukittinggi, 2018
 Table Number of Population Owner Identity Card and Be Possessed Identity Card Alredy by District in Bukittinggi Municipality, 2018

Kecamatan / District		Jumlah Penduduk / Number of Population	Wajib KTP / Must Have ID	Memiliki KTP SIAK/ Haved ID	Memiliki KTP Elektronik/ Have Electronic ID
(1)		(2)	(3)	(4)	(5)
01. GUGUK PANJANG		43 554	30 633	-	29 210
02. MANDIANGIN KOTO SELAYAN		51 583	35 944	-	34 351
03. AUR BIRUGO TIGO BALEH		26 453	18 268	-	17 621
Jumlah	2018	121 590	84 845	-	81182
Total	2017	119 183	82 723	-	77 775
	2016	117 378	81 345	-	73 658
	2015	124 131	85 666	-	66 375
	2014	123 410	85 071	48 108	59 195

Sumber : Dinas Kependudukan dan Pencatatan Sipil Kota Bukittinggi

Source : Demographic and Civil Registration Official of Bukittinggi Municipality

3.2 KETENAGAKERJAAN / EMPLOYMENT

Tabel 3.2.1 Jumlah Pencari Kerja yang Terdaftar Menurut Tingkat Pendidikan yang Ditamatkan di Kota Bukittinggi, 2018
 Table Number of Job Seeker Registered by Educational Attainment in Bukittinggi Municipality, 2018

Pendidikan Ditamatkan/ Educational Attainment	Belum Ditamatkan/ Not Placed Yet			Terdaftar/ Registered			Ditempatkan Tahun Ini/ Placement of Workers This Year		
	Lk Male	Pr. Female	Jum Total	Lk Male	Pr. Female	Jum Total	Lk Male	Pr. Female	Jum Total
(1)	(2)	(3)	(4)	(5)	(6)	(7)	(8)	(9)	(10)
01. SD/SLTP	8	-	8	3	2	5	1	2	3
02. SLTA	329	225	554	120	159	279	77	51	128
03. Akademik	191	281	472	44	145	189	14	48	62
04. Perguruan Tinggi	434	803	1237	167	347	514	51	105	156
2018	962	1309	2271	334	653	987	143	206	349
2017	944	1 124	2 068	501	575	1 076	164	158	322
2016	892	1 051	1 943	373	405	778	63	94	157
2015	833	1 213	2 046	419	533	952	88	106	194
2014

Bersambung / To be Continued

POPULATION AND EMPLOYMENT

Lanjutan Tabel / Continued Table 3.2.1

	Pendidikan Ditamatkan/ Educational Attainment	Dihapuskan Tahun Ini/ Cleared This Year			Belum Ditempatkan Tahun Ini/ Not Placed This Year Yet		
		Lk Male	Pr. Female	Jum Total	Lk Male	Pr. Female	Jum Total
	(1)	(11)	(12)	(13)	(14)	(15)	(16)
01. SD/SLTP		-	-	-	8	-	8
02. SLTA		87	77	164	329	225	554
03. Akademik		19	52	71	191	281	472
04. Perguruan Tinggi		67	133	200	434	803	1237
Jumlah	2018	173	262	435	962	1309	2271
Total	2017	285	344	629	944	1 124	2 068
	2016	251	454	705	892	1 051	1 943
	2015	48	64	112	833	1 213	2 046
	2014

Sumber : Dinas Penanaman Modal , Perindustrian dan Tenaga Kerja Kota Bukittinggi

Source : Investment, Industrial, Labor Service of Bukittinggi Municipality

Tabel 3.2.2 Jumlah Penduduk Berumur 15 Tahun Keatas Menurut Jenis Kegiatan Selama Seminggu yang lalu dan Jenis Kelamin di Kota Bukittinggi, 2018
Population Aged 15 Years and Over by Type of Activity During The Previous Week and Sex in Bukittinggi Municipality, 2018

Kegiatan Utama / <i>Main Activity</i>	Jenis Kelamin / Sex		
	Laki-laki <i>Male</i>	Perempuan <i>Female</i>	Jumlah <i>Total</i>
(1)	(2)	(3)	(4)
Angkatan Kerja / <i>Economically Active</i>	36 107	28 444	64 551
Bekerja / <i>Working</i>	33 366	26 569	59 935
Pengangguran Terbuka / <i>Unemployment</i>	2 741	1 875	4 616
Bukan Angkatan Kerja / <i>Economically Inactive</i>	8 874	20 625	29 499
Sekolah / <i>Attending School</i>	5 430	9 072	14 502
Mengurus Rumah Tangga / <i>Housekeeping</i>	1 915	10 549	12 464
Lainnya / <i>Others</i>	1 529	1 004	2 533
Jumlah / Total	44 981	49 069	94 050
Tingkat Partisipasi Angkatan Kerja <i>Economically Active Participation Rate</i>	80,27	57,97	68,63
Tingkat Pengangguran <i>Unemployment Rate</i>	7,59	6,59	7,15

Sumber : BPS, Hasil Sakernas 2018

Source : BPS, National Labor Force Survey 2018

POPULATION AND EMPLOYMENT

Jumlah Penduduk Berumur 15 Tahun Keatas Menurut Pendidikan Tertinggi yang Ditamatkan dan Jenis Kegiatan Selama Seminggu yang Lalu di Kota Bukittinggi, 2018

Tabel 3.2.3
Table *Population Aged 15 Years and Over by Educational Attainment and Type of Activity During The Previous Week in Bukittinggi, 2018*

Kegiatan Utama / <i>Main Activity</i>	Angkatan Kerja <i>Economically Active</i>			Bukan Angkatan Kerja <i>Economically Inactive</i>
	Bekerja <i>Working</i>	Pengang guran Terbuka <i>Unemploy ment</i>	Jumlah <i>Total</i>	
(1)	(2)	(3)	(4)	(5)
Tidak/Belum Pernah Sekolah <i>No Schooling</i>	-	-	-	-
Tidak/Belum Tamat SD <i>Not Yet Completed Primary School</i>	3 665	431	4 096	2 134
Sekolah Dasar <i>Primary School</i>	7 118	381	7 499	5 189
Sekolah Menengah Pertama <i>Junior High School</i>	8 449	236	8 685	10 784
Sekolah Menengah Atas <i>Senior High School</i>	16 760	2 296	19 056	5 894
Sekolah Menengah Atas Kejuruan <i>Vacational Senior High School</i>	8 583	702	9 285	2 105
Diploma I/II/III/Akademi <i>Diploma I/II/III/Academy</i>	4 110	188	4 298	1 000
Universitas <i>University</i>	11 250	382	11 632	2 393
Jumlah / <i>Total</i>	59 935	4 616	64 551	29 499

Sumber : BPS, Hasil Sakernas 2018

Source : BPS, National Labor Force Survey 2018

Jumlah Penduduk Berumur 15 Tahun Keatas yang Bekerja Selama Seminggu yang Lalu Menurut Kelompok Umur dan Jenis Kelamin di Kota Bukittinggi, 2018

Tabel 3.2.4
Table Population Aged 15 Years and Over Who Worked During the Previous Week by Age Group and Sex in Bukittinggi, 2018

Kelompok Umur / <i>Age Group</i>	Jenis Kelamin / <i>Sex</i>		
	Laki-laki <i>Male</i>	Perempuan <i>Female</i>	Jumlah <i>Total</i>
(1)	(2)	(3)	(4)
15—24	5 050	4 096	9 146
25—30	4 768	3 108	7 876
31—34	4 475	3 243	7 718
35—44	8 070	6 941	15 011
45—54	6 335	5 143	11 478
55—59	2 218	2 021	4 239
60—64	1 244	1 143	2 387
65+	1 206	874	2 080
Jumlah / <i>Total</i>	33 366	26 569	59 935

Sumber : BPS, Hasil Sakernas 2018

Source : BPS, National Labor Force Survey 2018

POPULATION AND EMPLOYMENT

Jumlah Penduduk Berumur 15 Tahun Keatas yang Bekerja Selama Seminggu yang Lalu Menurut Lapangan Pekerjaan Utama dan Jenis Kelamin di Kota Bukittinggi, 2018

Tabel 3.2.5
Table *Population Aged 15 Years and Over Who Worked During the Previous Week by Main Industry and Sex in Bukittinggi, 2018*

Lapangan Pekerjaan Utama / <i>Main Industry</i>	Jenis Kelamin / Sex		
	Laki-laki <i>Male</i>	Perempuan <i>Female</i>	Jumlah <i>Total</i>
(1)	(2)	(3)	(4)
1. Pertanian, Kehutanan, Perburuan, dan Perikanan/ <i>Agriculture, Forestry, Hunting, and Fisheries</i>	1 229	921	2 150
2 Pertambangan dan Penggalian/ <i>Mining and Quarrying</i>	341	-	341
3 Industri Pengolahan/ <i>Manufacturing Industry</i>	2 719	3 795	6514
4 Listrik, Gas, dan Air/ <i>Electricity, Gas, and Water</i>	-	-	-
5 Bangunan/ <i>Construction</i>	1 554	-	1 554
6 Perdagangan Besar, Eceran, Rumah Makan, dan Hotel/ <i>Wholesale Trade, Retail Trade, Restaurants, and Hotels</i>	15 023	12 197	27 220
7 Angkutan, Pergudangan, dan Komunikasi/ <i>Transportation, Warehousing, and Communication</i>	3 055	74	3 129
8 Keuangan, Asuransi, Usaha Persewaan Bangunan, Tanah, dan Jasa Perusahaan/ <i>Financial, Insurance, Real Estate, and Business Services and Business Service</i>	1 430	181	1 611
9 Jasa Kemasyarakatan, Sosial, dan Perorangan/ <i>Community, Social, and Personal Services</i>	8 015	9 401	17 416
Jumlah / Total	33 366	26 569	59 935

Sumber : BPS, Hasil Sakernas 2018

Source : BPS, National Labor Force Survey 2018

Tabel 3.2.6 Jumlah Penduduk Berumur 15 Tahun Keatas yang Bekerja Selama Seminggu yang Lalu Menurut Jumlah Jam Kerja Seluruhnya dan Jenis Kelamin di Kota Bukittinggi, 2018
 Table Population Aged 15 Years and Over Who Worked During the Previous Week by Total Working Hours and Sex in Bukittinggi, 2018

Jumlah Jam Kerja Seluruhnya (Jam) / Total Working Hours (hours)	Jenis Kelamin / Sex		
	Laki-laki Male	Perempuan Female	Jumlah Total
(1)	(2)	(3)	(4)
0	581	879	1 460
1—14	2 073	2 257	4 330
15—24	933	1 956	2 889
25—34	1 983	2 859	4 842
35—40	3 032	4 998	8 030
41+	24 764	13 620	38 384
Jumlah / Total	33 366	26 569	59 935

Sumber : BPS, Hasil Sakernas 2018

Source : BPS, National Labor Force Survey 2018

POPULATION AND EMPLOYMENT

Tabel
Table 3.2.7

Jumlah Penduduk Berumur 15 Tahun Keatas yang Bekerja Selama Seminggu yang Lalu Menurut Jumlah Jam Kerja Pada Pekerjaan Utama dan Jenis Kelamin di Kota Bukittinggi, 2018

Population Aged 15 Years and Over Who Worked During the Previous Week by Number of Working Hours on Main Industry and Sex in Bukittinggi 2018

Jumlah Jam Kerja Pada Pekerjaan Utama (Jam) / <i>Total Working Hours on Main Industry</i> (hours)	Jenis Kelamin / Sex		
	Laki-laki <i>Male</i>	Perempuan <i>Female</i>	Jumlah <i>Total</i>
(1)	(2)	(3)	(4)
0	581	879	1 460
1—14	2 073	2 409	4 482
15—24	1 277	2 555	3 832
25—34	1 824	2 576	4 400
35—40	4 031	4 809	8 840
41+	23 580	13 341	36 921
Jumlah / Total	33 366	26 569	59 935

Sumber : BPS, Hasil Sakernas 2018

Source : BPS, National Labor Force Survey 2018

Jumlah Penduduk Berumur 15 Tahun Keatas yang Bekerja Selama Seminggu yang Lalu Menurut Status Pekerjaan Utama dan Jenis Kelamin di Kota Bukittinggi, 2018

Tabel 3.2.8
Table *Population Aged 15 Years and Over Who Worked During the Previous Week by Main Employment Status and Sex in Bukittinggi, 2018*

Status Pekerjaan Utama <i>Main Employment</i>	Jenis Kelamin / Sex		
	Laki-laki <i>Male</i>	Perempuan <i>Female</i>	Jumlah <i>Total</i>
(1)	(2)	(3)	(4)
Berusaha sendiri <i>Own account worker</i>	7 232	5 865	13 097
Berusaha dibantu buruh tidak tetap/buruh tak dibayar <i>Employer assisted by temporary worker/unpaid worker</i>	2 844	3 112	5 956
Berusaha dibantu buruh tetap/buruh dibayar <i>Employer assisted by permanent worker/paid worker</i>	2 520	1 306	3 826
Buruh/Karyawan/Pegawai <i>Regular employee</i>	16 360	10 658	13 097
Pekerja bebas <i>Casual employee</i>	1 232	1 405	13 097
Pekerja keluarga/tak dibayar <i>Family worker/unpaid worker</i>	3 178	4 223	13 097
Jumlah / Total	33 366	26 569	59 935

Sumber : BPS, Hasil Sakernas 2018

Source : BPS, National Labor Force Survey 2018

POPULATION AND EMPLOYMENT

Gambar 3 Penduduk Menurut Golongan Umur dan Jenis Kelamin di Kota Bukittinggi, 2018

Picture Population by Age Group and Sex in Bukittinggi, 2018

(Kelompok Umur/Age Group)

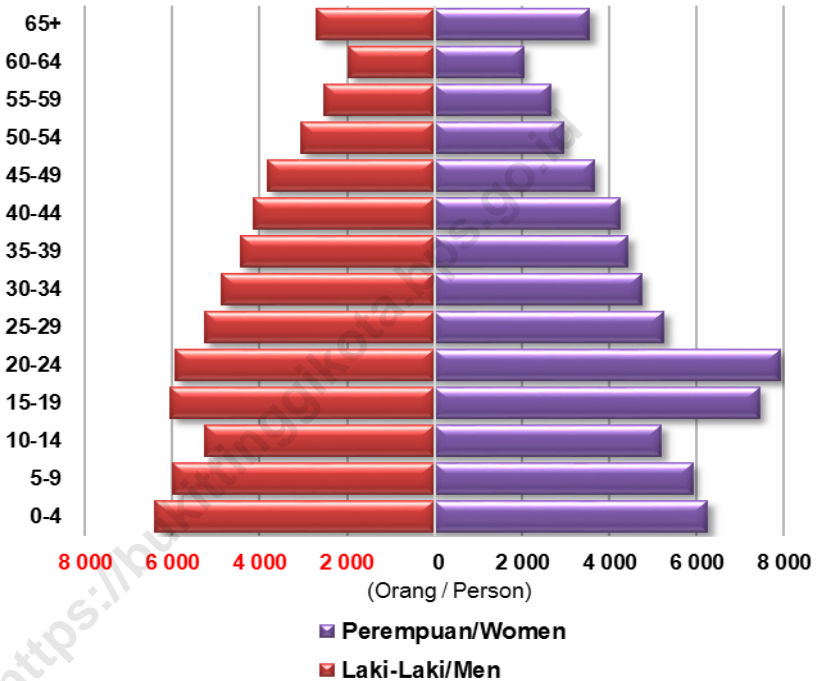

Sumber : Badan Pusat Statistik Kota Bukittinggi

Source : BPS-Statistics of Bukittinggi Municipality



B A B 4

Chapter FOUR

SOSIAL
DAN
KESEJAHTERAAN
RAKYAT

Social
and
Welfare

PENYAKIT YANG BANYAK TERJADI DI KOTA BUKITTINGGI

Common Disease In Bukittinggi Manucipality



OBSTETRIK

Obstetric Disease

10,59
PERSEN



3.892

Pasien/Patient

PENYAKIT JANTUNG

Heart Disease

5,33
PERSEN

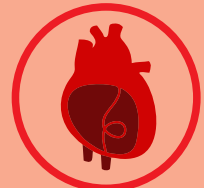

1.958

Pasien/Patient

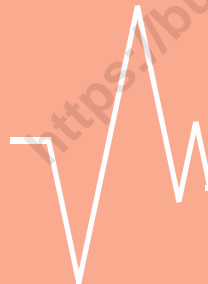

DIARE

Diarrhea

2,00
PERSEN



735

Pasien/Patient

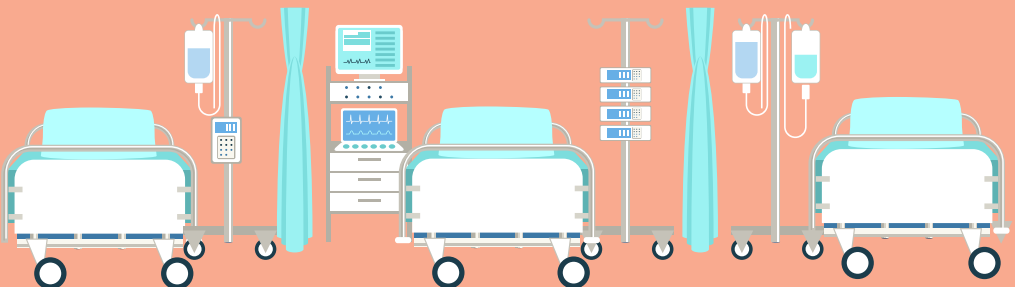

PENJELASAN TEKNIS

TECHNICAL NOTES

1. **Tidak/belum pernah sekolah** adalah mereka yang tidak pernah atau belum pernah terdaftar dan tidak pernah atau belum pernah aktif mengikuti pendidikan di suatu jenjang pendidikan formal. Termasuk juga yang tamat/belum tamat taman kanak-kanak tetapi tidak melanjutkan ke sekolah dasar.
 2. **Masih bersekolah** adalah mereka yang terdaftar dan aktif mengikuti pendidikan formal dan nonformal (Paket A, B, atau C), baik pendidikan dasar, menengah maupun pendidikan tinggi. Bagi mahasiswa yang sedang cuti dianggap masih bersekolah.
 3. **Tidak bersekolah lagi** adalah mereka yang pernah terdaftar dan aktif mengikuti pendidikan di suatu jenjang pendidikan formal dan nonformal (Paket A, B, atau C), tetapi pada saat pencacahan tidak lagi terdaftar dan tidak aktif mengikuti pendidikan.
 4. **Dapat membaca dan menulis** artinya dapat membaca dan menulis kata-kata/kalimat sederhana dengan suatu aksara tertentu.
1. ***Not/never attending school*** is someone who has never attended or never been registered in a formal education, such as primary, secondary, and tertiary education. Those who just completed kindergarten are considered as never attended school.
 2. ***Attending school*** is someone who is currently attending primary, secondary, or tertiary education, including package A, package B, or package C. College student who postpones his/her study is considered as attending school.
 3. ***Not attending school anymore*** is someone who had enrolled and participated in formal and non-formal education in the past including package A, package B, or package C, but currently does not attend school.
 4. ***Able to read and write*** is the ability to read and write at least a simple sentence in any letter of alphabets.

5. **Tamat sekolah** adalah menyelesaikan pelajaran yang ditandai dengan lulus ujian akhir pada kelas atau tingkat terakhir suatu jenjang pendidikan di sekolah negeri maupun swasta dengan mendapatkan tanda tamat belajar/ijazah. Seseorang yang belum mengikuti pelajaran pada kelas tertinggi tetapi telah mengikuti ujian akhir dan lulus dianggap tamat sekolah.
 6. **Jalur Pendidikan di Indonesia** terdiri atas 1) pendidikan formal, 2) pendidikan nonformal, dan 3) pendidikan informal yang ketiganya dapat saling melengkapi dan memperkaya (Undang-Undang No. 20 Tahun 2013 tentang Sistem Pendidikan Nasional).
 7. **Jenjang Pendidikan Formal** terdiri atas pendidikan dasar, pendidikan menengah, dan pendidikan tinggi. Jenis pendidikan yang diajarkan mencakup pendidikan umum, kejuruan, akademik, profesi, vokasi, keagamaan, dan khusus.
 - a. Pendidikan Dasar berbentuk Sekolah Dasar (SD) dan Madrasah Ibtidaiyah (MI) atau bentuk lain yang sederajat serta Sekolah .
5. **Completed particular level of education** is someone who has completed particular level of education in private or public school and accepting graduation certificate. Someone who has never attended the highest grade but passed the final exam is considered as completed particular level of education.
 6. **The Education System in Indonesia** consists of 1) a formal education, 2) non-formal education, and 3) informal education that all three can be complementary and enriching (Law No. 20 Year 2013 about The National Education System).
 7. **The Formal Education Level** consists of primary education, secondary education, and high education. The kind of education that taught consists of general education, vocational, academic, professional, religious, and specific education

serta Sekolah Menengah Pertama (SMP) dan Madrasah Tsanawiyah (MTs), atau bentuk lain yang sederajat

- b. Pendidikan Menengah berbentuk Sekolah Menengah Atas (SMA), Madrasah Aliyah (MA), Sekolah Menengah Kejuruan (SMK), dan Madrasah Aliyah Kejuruan (MAK), atau bentuk lain yang sederajat.
 - c. Pendidikan Tinggi merupakan jenjang pendidikan setelah pendidikan menengah yang mencakup program pendidikan diploma, sarjana, magister, spesialis, dan doktor yang diselenggarakan oleh perguruan tinggi. Perguruan tinggi dapat berbentuk akademi, politeknik, sekolah tinggi, institut, atau universitas.
8. **Rumah Sakit** adalah tempat pemeriksaan dan perawatan kesehatan, biasanya berada di bawah pengawasan dokter/tenaga medis, yang melayani penderita yang sakit untuk berobat rawat jalan atau rawat inap.
9. **Rumah Sakit Bersalin** adalah rumah sakit khusus untuk persalinan, dilengkapi pelayanan spesialis pemeriksaan kehamilan, persalinan, rawat inap dan rawat jalan ibu dan
- b. *The Secondary Education consists of the senior high school, MA, Vocational School, and Vocational Madrasah Aliyah, or other equivalent forms.*
 - c. *The High Education consists of the education level after the secondary education that consists of diplomas, bachelor, master, specialist, and doctoral degrees that are held by the college. The colleges can be academy, polytechnic, high school, institute, or university.*
8. **Hospital** is a place for health check, usually controlled/supervised by doctors/medical personnel to serve the ill patients to get outpatient or inpatient treatment services.
9. **Maternity Hospital** is a specialized hospital for childbirth, has specialist inspection service to pregnancy, childbirth, hospitalization and outpatient for

anak yang berada di bawah pengawasan dokter spesialis kandungan.

10. **Rumah Bersalin** adalah sarana pelayanan kesehatan dengan izin sebagai rumah bersalin, dilengkapi pelayanan pemeriksaan kehamilan, persalinan serta pemeriksaan ibu dan anak yang berada di bawah pengawasan bidan senior.

11. **Poliklinik** adalah sarana kesehatan yang dipakai untuk pelayanan berobat jalan, biasanya berada di bawah pengawasan dokter/tenaga medis

12. **Puskesmas (Pusat Kesehatan Masyarakat)** adalah unit pelaksana teknis dinas kesehatan kabupaten/kota yang mempunyai fungsi utama sebagai penyelenggara pelayanan kesehatan tingkat pertama. Wilayah kerja puskesmas maksimal adalah satu kecamatan dan untuk dapat menjangkau wilayah kerjanya, puskesmas mempunyai jaringan pelayanan yang meliputi unit Puskesmas Pembantu (Pustu), unit Puskesmas Keliling (Puskel), dan unit bidan desa/komunitas (Peraturan Menteri Kesehatan RI No. 75 Tahun 2014 Tentang Pusat Kesehatan Masyarakat).

13. **Apotek** adalah suatu tempat tertentu yang digunakan untuk melakukan pekerjaan kefarmasian, dan penyaluran/penjualan obat atau bahan farmasi dan perbekalan kesehatan lainnya kepada masyarakat yang

mothers and children that is under the supervision of an obstetrician.

10. **Maternity House** is health care facility with a license as a maternity house, equipped with prenatal care, childbirth and examination of mothers and children which is under the supervision of a senior midwife.

11. **Polyclinic** is a health facility in which to get outpatient services, usually under the control of doctor/medical personnel.

12. **Public Health Center** is technical implementation unit of regency health department that have the primary function as a first-level health care providers. The working area standard of public health center is one district and to reach their working areas, public health centers have a service network covering subsidiary of public health center, mobile public health center units, and midwife units (Regulation of the Minister of Health of Indonesia Number 75 Year 2014 about Public Health Center).

13. **Pharmacy** is a specific place that is used for pharmaceutical jobs, and distribution/sale of drugs/pharmaceuticals and other medical supplies to people that are administered by trained pharmacist

dikelola oleh tenaga apoteker (Peraturan Menteri Kesehatan RI No. 1332 Tahun 2002 Tentang Perubahan Atas Peraturan Menteri Kesehatan RI No. 922/MENKES/PER/X/1993 Tentang Ketentuan dan Tata Cara Pemberian Izin Apotek).

(Regulation of the Minister of Health of Indonesia Number 1332 Year 2002 about the Changes of Regulation of the Minister of Health of Indonesia Number 922/MENKES/PER/X/1993 about Pro-vision and Procedures for Administration of Licensed Pharmacies).

14. **Imunisasi** adalah memasukkan kuman atau racun penyakit tertentu yang sudah dilemahkan (vaksin) ke dalam tubuh dengan cara disuntik

14. **Immunization** is putting enervated microbe of a certain disease into human body by injection or drinking (dropping into mouth) to make the body immune to that disease.

atau diminum (diteteskan dalam mulut) dengan maksud agar terjadi kekebalan tubuh terhadap penyakit tersebut.

15. **BCG (Bacillus Calmette Guerin)** merupakan vaksinasi untuk mencegah penyakit TBC, diberikan pada bayi baru lahir atau anak, dengan suntikan pada kulit pangkal lengan atas. Bekas suntikan kemudian akan membentuk tonjolan kecil jaringan parut pada kulit lengan atas. Suntikan BCG diberikan kepada anak sebanyak 1 kali.

15. **BCG (Bacillus Calmette Guerin)** is a vaccine to prevent TBC disease, given to newborns or children, by injection at the base of the skin of the upper arm. Injection site will form little bumps of scar tissue in the skin of the upper arm. BCG injections given to children 1 times

16. **DPT (Difteri, Pertusis, Tetanus)** merupakan vaksin untuk mencegah penyakit Difteri, Pertusis, dan Tetanus yang diberikan pada bayi berumur 3 bulan ke atas, dengan suntikan pada paha, diulang 1 bulan dan 2 bulan kemudian, sehingga suntikan imunisasi DPT lengkap pada balita berjumlah 3 kali (kadang-kadang selang waktu antar suntikan bisa lebih dari 1 bulan).

16. **DPT (Diphtheria, Pertussis, Tetanus)** is a vaccine to prevent the diphtheria, pertussis, and tetanus disease, given to infants aged 3 months and above, with a shot in the thigh, repeated one month and two months later, so that the complete DPT immunization shots at toddler totaling 3 times (sometimes the time interval between injections can be more than 1 month).

17. Untuk mengukur kemiskinan, BPS menggunakan konsep kemampuan memenuhi kebutuhan dasar (*basic needs approach*). Dengan pendekatan ini, kemiskinan dipandang sebagai ketidakmampuan dari sisi ekonomi untuk memenuhi kebutuhan dasar makanan dan bukan makanan yang diukur dari sisi pengeluaran. Metode yang digunakan adalah menghitung Garis Kemiskinan (GK), yang terdiri dari dua komponen yaitu Garis Kemiskinan Makanan (GKM) dan Garis Kemiskinan Non-Makanan (GKNM). Penghitungan Garis Kemiskinan dilakukan secara terpisah untuk daerah perkotaan dan perdesaan.
17. *To measure poverty, BPS-Statistics Indonesia has used the concept of basic needs approach. Therefore, poverty is viewed as economic inability to fulfill food and non-food basic needs which are measured by consumption/ expenditure. The method used is calculating poverty line, which consists of two components that are Food Poverty Line (FPL) and Non-Food Poverty Line (NFPL). The poverty line was calculated separately for urban and rural areas.*
18. **Garis Kemiskinan Makanan (GKM)** merupakan nilai pengeluaran kebutuhan minimum makanan yang disetarakan dengan 2.100 kkalori per kapita per hari. Garis Kemiskinan Non-Makanan (GKNM) adalah kebutuhan minimum untuk perumahan, sandang, pendidikan, kesehatan, dan kebutuhan dasar lainnya.
18. *The Food Poverty Line refers to the daily minimum requirement of 2,100 kcal per capita per day. The Non-Food Poverty Line refers to the minimum requirement for household necessities for clothing, education, health, and other basic individual needs.*
19. **Indeks Pembangunan Manusia (IPM)** menjelaskan bagaimana penduduk dapat mengakses hasil pembangunan dalam memperoleh pendapatan, kesehatan, pendidikan dan sebagainya. IPM diperkenalkan oleh UNDP pada tahun 1990 dan dipublikasikan secara berkala dalam laporan tahunan Human Development Report (HDR). IPM dibentuk oleh 3 (tiga) dimensi dasar: Umur panjang dan hidup sehat; pengetahuan; dan standar hidup layak.
19. *The Human Development Index (HDI) explains how people can access development results in obtaining income, health, education and so forth. HDI was introduced by United Nations Development Programme (UNDP) in 1990 and published periodically in the annual report of the Human Development Report. HDI was formed by three basic dimensions: a long and healthy life; knowledge; and a decent standard of living.*

ULASAN	DESCRIPTION
<p>1. Pendidikan</p> <p>Pada tahun 2018 jumlah SD Negeri sebanyak 46 unit dan SD Swasta 14 unit, terjadi perubahan jika dibandingkan dengan kondisi tahun sebelumnya. Pada SLTP Negeri tidak terjadi perubahan yaitu berjumlah 8 unit. Jumlah SLTA Negeri mengalami perubahan berjumlah 7 unit.</p> <p>Jumlah mahasiswa perguruan tinggi/akademi negeri ataupun swasta pada tahun 2018 mengalami penurunan menjadi 8.399 orang dari 8.458 orang tahun 2017.</p>	<p>1. Education</p> <p><i>In 2018 the number of public and private school as many as 46 unit and 14 unit, decreased compared to previous year. The number of junior High School did not change which are still 8 units, but the number of Senior High School increased into 7 units.</i></p> <p><i>Number of college students state and private colleges in 2018 decreased to 8,399 students from 8,458 students in 2017.</i></p>
<p>2. Kesehatan</p> <p>Banyaknya rumah sakit di Kota Bukittinggi tercatat sebanyak 5 unit. Jumlah pasien yang berkunjung ke rumah sakit tahun 2018 sebanyak 238.102 orang. Dari jumlah tersebut terdapat 36.766 orang pasien yang dirawat inap dengan berbagai jenis penyakit yang diderita, seperti Jantung, TBC, Stroke dll. Jumlah kunjungan ibu hamil pada tahun 2018 sebanyak 5.341 orang, terjadi penurunan jumlah kunjungan jika dibandingkan dengan</p>	<p>2. Health</p> <p><i>The Number of Hospitals in Bukittinggi recorded as many as 5 units. The number of patients who visited the Hospital in 2018 as many as 238,102 people. Of these there are 36,766 people hospitalized with various types of illness, like heart, tuberculosis, stroke etc. The number of visits of pregnant women in 2018 as many as 5,341 people, an enhancement in the number of visits compared with the previous year the number of visits.</i></p>

jumlah kunjungan tahun sebelumnya.

3. Keluarga Berencana

Jumlah akseptor aktif KB pada tahun 2018 tercatat menurun dibandingkan tahun 2017 yaitu 16.455 orang turun menjadi 10.604 orang, dengan persentase realisasi sebesar 100,31 persen.

3. *Family Planning*

The number of active family planning acceptors in 2018 recorded a decrease from 16,455 people in 2017 to 10,604 people, with the realization percentage of 100,31 percent

<https://bukittinggikota.bps.go.id>

4.1 PENDIDIKAN/ EDUCATION

Tabel Jumlah Sekolah, Guru, dan Murid Taman Kanak-Kanak (TK) di Bawah Kementerian Pendidikan dan Kebudayaan Menurut Kecamatan di Kota Bukittinggi, 2018

4.1.1

Table *Number of Schools, Teachers, and Pupils in Kindergarten Under The Ministry of Education and Culture by District in Bukittinggi Municipality, 2018*

Kecamatan <i>District</i>	Sekolah <i>Schools</i>		Jumlah <i>Total</i>
	Negeri <i>Public</i>	Swasta <i>Private</i>	
(1)	(2)	(3)	(4)
01. Guguk Panjang	0	16	16
02. Mandiangin Koto Selayan	1	15	16
03. Aur Birugo Tigo Baleh	1	13	14
Bukittinggi	2	44	46

Bersambung/ *To be Continued...*

Lanjutan Tabel / *Continued Table 4.1.1*

Kecamatan <i>District</i>	Guru <i>Teachers</i>		
	Negeri <i>Public</i>	Swasta <i>Private</i>	Jumlah <i>Total</i>
(1)	(2)	(3)	(4)
01. Guguk Panjang	0	102	102
02. Mandiangin Koto Selayan	3	71	74
03. Aur Birugo Tigo Baleh	13	51	64
Bukittinggi	16	224	240

Bersambung/ *To be Continued...*

Lanjutan Tabel / *Continued Table 4.1.1*

Kecamatan <i>District</i>	Murid <i>Students</i>		
	Negeri <i>Public</i>	Swasta <i>Private</i>	Jumlah <i>Total</i>
(1)	(2)	(3)	(4)
01. Guguk Panjang	0	1 226	1 226
02. Mandiangin Koto Selayan	39	780	819
03. Aur Birugo Tigo Baleh	199	625	824
Bukittinggi	238	2631	2 869

Sumber : Dinas Pendidikan dan Kebudayaan Kota Bukittinggi

Source : Education and Culture Service of Bukittinggi Municipality

SOCIAL AND WELFARE

Tabel Jumlah Sekolah, Guru, dan Murid Raudatul Athfal (RA) di Bawah Kementerian Agama Menurut Kecamatan di Kota Bukittinggi, 2018

4.1.2

Table

Number of Schools, Teachers, and Pupils in Kindergarten Under The Ministry of Education and Culture by District in Bukittinggi Municipality, 2018

Kecamatan <i>District</i>	<i>Sekolah Schools</i>	<i>Guru Teachers</i>	<i>Murid Students</i>
(1)	(2)	(3)	(4)
01. Guguk Panjang	1	3	18
02. Mandiangin Koto Selayan	3	15	174
03. Aur Birugo Tigo Baleh	0	0	0
Bukittinggi	4	18	192

Sumber : Kementerian Agama Kota Bukittinggi

Source : Religion Ministry Office of Bukittinggi Municipality

Tabel
 _____ 4.1.3 Jumlah Sekolah, Guru, dan Murid Sekolah Dasar (SD) di Bawah Kementerian Pendidikan dan Kebudayaan Menurut Kecamatan di Kota Bukittinggi, 2018

Table
 _____ *Number of Schools, Teachers, and Pupils in Primary Schools Under The Ministry of Education and Culture by District in Bukittinggi Municipality, 2018*

Kecamatan <i>District</i>	Sekolah <i>Schools</i>		Jumlah <i>Total</i>
	Negeri <i>Public</i>	Swasta <i>Private</i>	
(1)	(2)	(3)	(4)
01. Guguk Panjang	17	6	23
02. Mandiangin Koto Selayan	18	5	23
03. Aur Birugo Tigo Baleh	11	3	14
Bukittinggi	46	14	60

Bersambung/ *To be Continued...*

Lanjutan Tabel / Continued Table 4.1.3

Kecamatan <i>District</i>	Guru <i>Teachers</i>		Jumlah <i>Total</i>
	Negeri <i>Public</i>	Swasta <i>Private</i>	
(1)	(2)	(3)	(4)
01. Guguk Panjang	231	126	357
02. Mandiangin Koto Selayan	162	125	287
03. Aur Birugo Tigo Baleh	131	68	199
Bukittinggi	524	319	843

Bersambung/ To be Continued...

Lanjutan Tabel / *Continued Table 4.1.3*

Kecamatan <i>District</i>	Murid <i>Students</i>		Jumlah <i>Total</i>
	Negeri <i>Public</i>	Swasta <i>Private</i>	
(1)	(2)	(3)	(4)
01. Guguk Panjang	4 994	2 291	7 285
02. Mandiangin Koto Selayan	3 106	1 996	5 102
03. Aur Birugo Tigo Baleh	2 833	1 270	4 103
Bukittinggi	10 993	5 557	16 490

Sumber : Dinas Pendidikan dan Kebudayaan Kota Bukittinggi

Source : *Education and Culture Service of Bukittinggi Municipality*

SOCIAL AND WELFARE

Tabel Jumlah Sekolah, Guru, dan Murid Madrasah Ibtidaiyah (MI) di Bawah Kementerian Agama Menurut Kecamatan Menurut Kecamatan di Kota Bukittinggi, 2018

4.1.4

Table *Number of Schools, Teachers, and Pupils in Madrasah Ibtidaiyah (MI) Under The Ministry of Religious Affairs by District in Bukittinggi Municipality, 2018*

Kecamatan <i>District</i>	Sekolah <i>Schools</i>		Jumlah <i>Total</i>
	Negeri <i>Public</i>	Swasta <i>Private</i>	
(1)	(2)	(3)	(4)
01. Guguk Panjang	0	0	0
02. Mandiangin Koto Selayan	1	1	2
03. Aur Birugo Tigo Baleh	0	0	0
Bukittinggi	1	1	2

Bersambung/ *To be Continued...*

Lanjutan Tabel / *Continued Table 4.1.4*

Kecamatan <i>District</i>	Guru <i>Teachers</i>		Jumlah <i>Total</i>
	Negeri <i>Public</i>	Swasta <i>Private</i>	
(1)	(2)	(3)	(4)
01. Guguk Panjang	0	0	0
02. Mandiangin Koto Selayan	21	12	33
03. Aur Birugo Tigo Baleh	0	0	0
Bukittinggi	21	12	33

Bersambung/ *To be Continued...*

Lanjutan Tabel / Continued Table 4.1.4

Kecamatan <i>District</i>	Murid <i>Students</i>		Jumlah <i>Total</i>
	Negeri <i>Public</i>	Swasta <i>Private</i>	
(1)	(2)	(3)	(4)
01. Guguk Panjang	0	0	0
02. Mandiangin Koto Selayan	548	183	731
03. Aur Birugo Tigo Baleh	0	0	0
Bukittinggi	548	183	731

Sumber : Kementerian Agama Kota Bukittinggi

Source : Religion Ministry Office of Bukittinggi Municipality

Tabel Jumlah Sekolah, Guru, dan Murid Sekolah Menengah Pertama (SMP) di Bawah Kementerian Pendidikan dan Kebudayaan Menurut Kecamatan di Kota Bukittinggi, 2018

4.1.5

Table *Number of Schools, Teachers, and Pupils in Junior High Schools Under The Ministry of Education and Culture by District in Bukittinggi Municipality , 2018*

Kecamatan <i>District</i>	Sekolah <i>Schools</i>		Jumlah <i>Total</i>
	Negeri <i>Public</i>	Swasta <i>Private</i>	
(1)	(2)	(3)	(4)
01. Guguk Panjang	6	4	10
02. Mandiangin Koto Selayan	1	3	4
03. Aur Birugo Tigo Baleh	1	0	1
Bukittinggi	8	7	15

Bersambung/ *To be Continued...*

Lanjutan Tabel / Continued Table 4.1.5

Kecamatan <i>District</i>	Guru <i>Teachers</i>		Jumlah <i>Total</i>
	Negeri <i>Public</i>	Swasta <i>Private</i>	
(1)	(2)	(3)	(4)
01. Guguk Panjang	233	49	282
02. Mandiangin Koto Selayan	35	57	92
03. Aur Birugo Tigo Baleh	33	0	33
Bukittinggi	301	106	407

Bersambung/ To be Continued...

Lanjutan Tabel / *Continued Table 4.1.5*

Kecamatan <i>District</i>	Murid <i>Students</i>		
	Negeri <i>Public</i>	Swasta <i>Private</i>	Jumlah <i>Total</i>
(1)	(2)	(3)	(4)
01. Guguk Panjang	4 410	400	4 810
02. Mandiangin Koto Selayan	574	579	1 153
03. Aur Birugo Tigo Baleh	575	0	575
Bukittinggi	5 559	979	6 538

Sumber : Dinas Pendidikan dan Kebudayaan Kota Bukittinggi

Source : *Education and Culture Service of Bukittinggi Municipality*

SOCIAL AND WELFARE

Tabel Jumlah Sekolah, Guru, dan Murid Madrasah Tsanawiyah (MTs) di Bawah Kementerian Agama Menurut Kecamatan di Kota Bukittinggi, 2018

4.1.6

Table Number of Schools, Teachers, and Pupils in Madrasah Tsanawiyah (MTs) Under The Ministry of Religious Affairs by Sub District in Bukittinggi Municipality, 2018

Kecamatan <i>District</i>	Sekolah <i>Schools</i>		Jumlah <i>Total</i>
	Negeri <i>Public</i>	Swasta <i>Private</i>	
(1)	(2)	(3)	(4)
01. Guguk Panjang	0	1	1
02. Mandiangin Koto Selayan	2	2	4
03. Aur Birugo Tigo Baleh	0	1	1
Bukittinggi	2	4	6

Bersambung/ To be Continued...

Lanjutan Tabel / *Continued Table 4.1.6*

Kecamatan <i>District</i>	Guru <i>Teachers</i>		Jumlah <i>Total</i>
	Negeri <i>Public</i>	Swasta <i>Private</i>	
(1)	(2)	(3)	(4)
01. Guguk Panjang	0	22	22
02. Mandiangin Koto Selayan	112	60	172
03. Aur Birugo Tigo Baleh	0	11	11
Bukittinggi	112	93	205

Bersambung/ *To be Continued...*

Lanjutan Tabel / Continued Table 4.1.6

Kecamatan <i>District</i>	Murid <i>Students</i>		Jumlah <i>Total</i>
	Negeri <i>Public</i>	Swasta <i>Private</i>	
(1)	(2)	(3)	(4)
01. Guguk Panjang	0	61	61
02. Mandiingin Koto Selayan	1 984	396	2 380
03. Aur Birugo Tigo Baleh	0	42	42
Bukittinggi	1 984	499	2 483

Sumber : Kementerian Agama Kota Bukittinggi

Source : Religion Ministry Office of Bukittinggi Municipality

Tabel Jumlah Sekolah, Guru, dan Murid Sekolah Menengah Atas (SMA) di Bawah Kementerian Pendidikan dan Kebudayaan Menurut Kecamatan di Kota Bukittinggi, 2018

4.1.7

Table *Number of Schools, Teachers, and Pupils in Senior High Schools Under The Ministry of Education and Culture by Sub District in Bukittinggi Municipality , 2018*

Kecamatan <i>District</i>	Sekolah <i>Schools</i>		Jumlah <i>Total</i>
	Negeri <i>Public</i>	Swasta <i>Private</i>	
(1)	(2)	(3)	(4)
01. Guguk Panjang	2	4	6
02. Mandiangin Koto Selayan	2	1	3
03. Aur Birugo Tigo Baleh	1	2	3
Bukittinggi	5	7	12

Bersambung/ *To be Continued...*

Lanjutan Tabel / *Continued Table 4.1.7*

Kecamatan <i>District</i>	Guru <i>Teachers</i>		
	Negeri <i>Public</i>	Swasta <i>Private</i>	Jumlah <i>Total</i>
(1)	(2)	(3)	(4)
01. Guguk Panjang	123	75	198
02. Mandiingin Koto Selayan	126	7	133
03. Aur Birugo Tigo Baleh	74	34	108
Bukittinggi	323	116	439

Bersambung/ *To be Continued...*

Lanjutan Tabel / *Continued Table 4.1.7*

Kecamatan <i>District</i>	Murid <i>Students</i>		Jumlah <i>Total</i>
	Negeri <i>Public</i>	Swasta <i>Private</i>	
(1)	(2)	(3)	(4)
01. Guguk Panjang	2 234	870	3 104
02. Mandiangin Koto Selayan	2 037	24	2 061
03. Aur Birugo Tigo Baleh	1 028	410	1 438
Bukittinggi	5 299	1 304	6 603

Sumber : Dinas Pendidikan dan Kebudayaan Kota Bukittinggi

Source : *Education and Culture Service of Bukittinggi Municipality*

SOCIAL AND WELFARE

Tabel Jumlah Sekolah, Guru, dan Murid Sekolah Menengah Kejuruan (SMK) di Bawah Kementerian Pendidikan dan Kebudayaan Menurut Kecamatan di Kota Bukittinggi, 2018

4.1.8

Table *Number of Schools, Teachers, and Pupils in Vocational High Schools Under The Ministry of Education and Culture by Sub District in Bukittinggi Municipality, 2018*

Kecamatan <i>District</i>	Sekolah <i>Schools</i>		
	Negeri <i>Public</i>	Swasta <i>Private</i>	Jumlah <i>Total</i>
(1)	(2)	(3)	(4)
01. Guguk Panjang	2	7	9
02. Mandiangin Koto Selayan	0	2	2
03. Aur Birugo Tigo Baleh	0	1	1
Bukittinggi	2	10	12

Bersambung/ *To be Continued...*

Lanjutan Tabel / *Continued Table 4.1.8*

Kecamatan <i>District</i>	Guru <i>Teachers</i>		Jumlah <i>Total</i>
	Negeri <i>Public</i>	Swasta <i>Private</i>	
(1)	(2)	(3)	(4)
01. Guguk Panjang	252	174	426
02. Mandiangin Koto Selayan	0	23	23
03. Aur Birugo Tigo Baleh	0	58	58
Bukittinggi	252	255	507

Bersambung/ *To be Continued...*

Lanjutan Tabel / *Continued Table 4.1.8*

Kecamatan <i>District</i>	Murid <i>Students</i>		Jumlah <i>Total</i>
	Negeri <i>Public</i>	Swasta <i>Private</i>	
(1)	(2)	(3)	(4)
01. Guguk Panjang	3 053	1 795	4 848
02. Mandiingin Koto Selayan	0	59	59
03. Aur Birugo Tigo Baleh	0	582	582
Bukittinggi	3 053	2 436	5 489

Sumber : Dinas Pendidikan dan Kebudayaan Kota Bukittinggi

Source : *Education and Culture Service of Bukittinggi Municipality*

Tabel Jumlah Sekolah, Guru, dan Murid Madrasah Aliyah (MA) di Bawah Kementerian Agama Menurut Kecamatan di Kota Bukittinggi, 2018

4.1.9

Table *Number of Schools, Teachers, and Pupils in Madrasah Aliyah (MA) Under the Ministry of Religious Affairs by District in Bukittinggi Municipality, 2018*

Kecamatan <i>District</i>	Sekolah <i>Schools</i>		Jumlah <i>Total</i>
	Negeri <i>Public</i>	Swasta <i>Private</i>	
(1)	(2)	(3)	(4)
01. Guguk Panjang	0	1	1
02. Mandiangin Koto Selayan	2	3	5
03. Aur Birugo Tigo Baleh	0	0	0
Bukittinggi	2	4	6

Bersambung/ *To be Continued...*

Lanjutan Tabel / Continued Table 4.1.9

Kecamatan <i>District</i>	Guru <i>Teachers</i>		Jumlah <i>Total</i>
	Negeri <i>Public</i>	Swasta <i>Private</i>	
(1)	(2)	(3)	(4)
01. Guguk Panjang	0	20	20
02. Mandiangin Koto Selayan	124	41	165
03. Aur Birugo Tigo Baleh	0	0	0
Bukittinggi	124	61	185

Bersambung/ To be Continued...

Lanjutan Tabel / *Continued Table 4.1.9*

Kecamatan <i>District</i>	Murid <i>Students</i>		Jumlah <i>Total</i>
	Negeri <i>Public</i>	Swasta <i>Private</i>	
(1)	(2)	(3)	(4)
01. Guguk Panjang	0	31	31
02. Mandiangin Koto Selayan	1 677	185	1 862
03. Aur Birugo Tigo Baleh	0	0	0
Bukittinggi	1 677	216	1 893

Sumber : Kementerian Agama Kota Bukittinggi

Source : *Religion Ministry Office of Bukittinggi Municipality*

SOCIAL AND WELFARE

Tabel 4.1.10 Jumlah Kelurahan yang Memiliki Fasilitas Sekolah Menurut Kecamatan dan Tingkat Pendidikan di Kota Bukittinggi, 2011, 2014 dan 2018

Table Number of Villages Having Educational Facilities by District and Educational Level In Bukittinggi Municipality, 2011, 2014, 2018

Kecamatan <i>District</i>	SD <i>Primary School</i>			SMP <i>Junior High School</i>		
	2011	2014	2018	2011	2014	2018
(1)	(2)	(3)	(4)	(5)	(6)	(7)
01. Guguk Panjang	7	7	7	6	6	6
02. Mandiangin Koto Selayan	8	8	7	5	5	5
03. Aur Birugo Tigo Baleh	8	8	8	2	2	2
Bukittinggi	23	23	22	13	13	13

Bersambung/ To be Continued...

Lanjutan Tabel / *Continued Table 4.1.10*

Kecamatan <i>District</i>	SMA <i>Senior High School</i>			SMK <i>Vocational School</i>		
	2011	2014	2018	2011	2014	2018
(1)	(2)	(3)	(4)	(5)	(6)	(7)
01. Guguk Panjang	5	5	5	5	4	4
02. Mandiangin Koto Selayan	3	4	4	1	1	1
03. Aur Birugo Tigo Baleh	2	2	2	1	1	3
Bukittinggi	10	11	11	7	6	8

Bersambung/ *To be Continued...*

Lanjutan Tabel / Continued Table 4.1.10

Kecamatan <i>District</i>	Perguruan Tinggi <i>University</i>		
	2011	2014	2018
(1)	(2)	(3)	(4)
01. Guguk Panjang	6	5	5
02. Mandiangin Koto Selayan	5	5	7
03. Aur Birugo Tigo Baleh	2	2	2
Bukittinggi	13	12	14

Sumber : BPS Kota Bukittinggi, Pendataan Potensi Desa (PODES)

Source : BPS-Statistics of Bukittinggi Municipality, Village Potential Data Collection

Jumlah Perguruan Tinggi / Akademi dan Dosen di Kota Bukittinggi, 2018
 Tabel 4.1.11
 Table Number of University / Academy and Lecturer in Bukittinggi, 2018

Tahun / Year	Dosen / Lecturer			Jumlah Total
	Tetap	Tidak tetap	Asisten	
	Full Time	Part Time	Assistant	
(1)	(2)	(3)	(4)	(5)
2014	430	452	9	891
2015	436	294	10	740
2016	392	178	12	582
2017	517	116	18	651
2018	486	195	20	701

Sumber : Perguruan Tinggi/Akademi Negeri dan Swasta di Bukittinggi

Source : State and Private University/Academy in Bukittinggi

SOCIAL AND WELFARE

Tabel 4.1.12 Jumlah Mahasiswa dan Lulusan Perguruan Tinggi/Akademi di Kota Bukittinggi, 2018
 Table 4.1.12 Number of Students and Graduated in Academy/University in Bukittinggi, 2018

Tahun / Year	Mahasiswa / Student College			Lulusan / Graduate		
	Negeri State	Swasta Private	Jumlah Total	Negeri State	Swasta Private	Jumlah Total
(1)	(2)	(3)	(4)	(5)	(6)	(7)
2014	1 478	7 316	8 794	394	2 450	2 844
2015	1 715	6 259	7 974	564	2 316	2 880
2016	1 660	5 083	6 743	434	1 889	2 323
2017	1 425	7 033	8 458	323	1 810	2 133
2018	1 103	7 296	8 399	436	2 347	2 783

Sumber : Perguruan Tinggi/Akademi Negeri dan Swasta di Bukittinggi

Source : State and Private University/Academy in Bukittinggi

Tabel 4.1.13 Jumlah Lapangan Olahraga di Kota Bukittinggi, 2014-2018
 Table Number of Sport Field in Bukittinggi, 2014-2018

Jenis Olahraga <i>Kind of Sport</i>	2014	2015	2016	2017	2018
(1)	(2)	(3)	(4)	(5)	(6)
01. Sepak Bola / <i>Soccer</i>	5	5	5	3	4
02. Bola Volly / <i>Volly Ball</i>	60	60	55	55	47
03. Bola Basket / <i>Basket Ball</i>	20	18	18	18	17
04. Bulu Tangkis / <i>Badminton</i>	40	35	35	35	21
05. Tenis Meja / <i>Table Tennis</i>	65	60	60	60	53
06. Atletik / <i>Atletic</i>	2	2	2	2	2
07. Gerak Jalan	-	-	-	-	-
08. Tenis / <i>Tennis</i>	10	10	8	8	8
09. Catur / <i>Chess</i>	150	150	150	150	150
10. Bridge	14	14	14	14	10
11. Bola Sodok / <i>Billiards</i>	18	18	18	20	2
12. Pacu kuda / <i>Horse Race</i>	1	1	1	1	1
13. Renang / <i>Swimming</i>	4	3	3	6	1
14. Silat/Karate / <i>Self Defence</i>	40	30	30	30	32
15. Takraw	45	45	40	40	13
16. Gulat / <i>Wrestler</i>	1	1	1	1	1

Sumber : Dinas Pariwisata, Pemuda dan Olahraga Kota Bukittinggi

Source : Education and Culture Service of Bukittinggi Municipality

SOCIAL AND WELFARE

Tabel 4.1.14 Jumlah Klub/Persatuan Olahraga di Kota Bukittinggi, 2014-2018
 Table Number of Sport Club in Bukittinggi, 2014-2018

Jenis Olahraga <i>Kind of Sport</i>	2014	2015	2016	2017	2018
(1)	(2)	(3)	(4)	(5)	(6)
01. Sepak Bola / <i>Soccer</i>	25	25	25	25	25
02. Bola Volly / <i>Volly Ball</i>	51	50	50	20	10
03. Bola Basket / <i>Basket Ball</i>	12	11	11	10	20
04. Bulu Tangkis / <i>Badminton</i>	45	45	45	45	40
05. Tenis Meja / <i>Table Tennis</i>	65	60	60	60	12
06. Atletik / <i>Atletic</i>	3	3	3	3	3
07. Gerak Jalan	260	260	260	260	60
08. Tenis / <i>Tennis</i>	25	25	25	20	9
09. Catur / <i>Chess</i>	50	50	50	50	7
10. Bridge	12	12	12	18	6
11. Bola Sodok / <i>Billiards</i>	4	4	12	12	12
12. Pacu kuda / <i>Horse Race</i>	16	16	16	20	12
13. Renang / <i>Swimming</i>	13	13	13	10	3
14. Silat/Karate / <i>Self Defence</i>	50	50	50	100	35
15. Takraw	30	30	30	40	7
16. Gulat / <i>Wrestler</i>	1	1	1	1	2

Sumber : Dinas Pariwisata, Pemuda dan Olahraga Kota Bukittinggi
 Source : Education and Culture Service of Bukittinggi Municipality

Tabel 4.1.15 Jumlah Pengunjung Pada UPT Perpustakaan Proklamator Bung Hatta Menurut Tingkat Pendidikan di Kota Bukittinggi, 2018
 Table 4.1.15 Number of Visitor at Mhd. Hatta Library by Education Level in Bukittinggi, 2018

Bulan Month	Tingkat Pendidikan Education Level			
	SD	SLTP	SLTA	Diploma
(1)	(1)	(2)	(3)	(4)
01. Januari / January	1 050	1 011	707	2 217
02. Februari / February	995	1 297	571	1 952
03. Maret / March	1 349	1 905	937	1 423
04. April / April	844	1 036	474	1 865
05. Mei / May	1 082	1 080	680	1 888
06. Juni / June	901	1 625	1 376	1 721
07. Juli / July	808	939	897	2 475
08. Agustus / August	1 120	1 099	792	1 938
09. September / September	720	1 039	743	1 855
10. Oktober / October	900	1 000	1 181	2 014
11. November / November	948	900	1 210	1 994
12. Desember / December	909	914	700	1 989
Jumlah / Total	11 626	13 845	10 268	23 311

Sumber : UPT Perpustakaan Proklamator Bung Hatta

Source : Muhammad Hatta Library Bukittinggi

SOCIAL AND WELFARE

Lanjutan Tabel / *Continued Table 4.1.15*

Bulan / Month	Tingkat Pendidikan / Education Level				Jumlah/ Total
	S1	S2	Doktor	Lain-lain	
(1)	(5)	(6)	(7)	(8)	(9)
01. Januari / <i>Janury</i>	2 783	946	13	900	9 627
02. Februari / <i>February</i>	2 726	910	18	985	9 454
03. Maret / <i>March</i>	2 515	477	16	750	9 372
04. April / <i>April</i>	3 450	682	20	1 186	9 557
05. Mei / <i>May</i>	3 101	433	28	1 016	9 308
06. Juni / <i>June</i>	2 276	526	17	1 191	9 633
07. Juli / <i>July</i>	2 665	691	5	1 441	9 921
08. Agustus / <i>August</i>	2 892	861	17	1 380	10 099
09. September / <i>September</i>	2 641	847	8	1 447	9 300
10. Oktober / <i>October</i>	2 923	880	10	1 491	10 399
11. November / <i>November</i>	3 074	707	7	1 445	10 285
12. Desember / <i>December</i>	2 830	721	11	1 621	9 695
Jumlah / <i>Total</i>	33 876	8681	170	14 853	116 650

Sumber : UPT Perpustakaan Proklamator Bung Hatta

Source : *Muhammad Hatta Library Bukittinggi*

Tabel 4.1.16 Jumlah Peminjam Buku Pada Perpustakaan Mhd. Hatta Menurut Pekerjaan di Kota Bukittinggi, 2018
 Table Number of Book Borrowed at Mhd. Hatta Library by Employment Status in Bukittinggi, 2018

Bulan / Month	Pelajar Student	Mahasiswa College	Pengajar Teacher	PNS Public Officer	Peneliti Researcher
(1)	(2)	(3)	(4)	(5)	(6)
01. Januari / <i>Janury</i>	137	175	23	8	2
02. Februari / <i>February</i>	154	245	45	15	1
03. Maret / <i>March</i>	237	304	12	34	-
04. April / <i>April</i>	209	201	47	62	1
05. Mei / <i>May</i>	93	134	27	5	2
06. Juni / <i>June</i>	29	57	17	2	2
07. Juli / <i>July</i>	54	88	35	24	3
08. Agustus / <i>August</i>	105	156	43	28	5
09. September / <i>September</i>	144	194	47	36	1
10. Oktober / <i>October</i>	200	265	32	20	-
11. November / <i>November</i>	127	154	25	19	1
12. Desember / <i>December</i>	138	201	15	28	-
Jumlah / <i>Total</i>	1 627	2 174	368	281	18

Sumber : UPT Perpustakaan Proklamator Bung Hatta

Source : Muhammad Hatta Library Bukittinggi

Bersambung/To Be Continued

SOCIAL AND WELFARE

Lanjutan Tabel / *Continued Table* 4.1.16

Bulan / Month	Wira swasta Entrepre neur	TNI-Polri Army- Police	Pensiunan Pensionary	Lain-lain Other	Jumlah Total
(1)	(7)	(8)	(10)	(11)	(12)
01. Januari / <i>Janury</i>	3	-	3	18	369
02. Februari / <i>February</i>	5	1	1	55	522
03. Maret / <i>March</i>	2	1	2	20	612
04. April / <i>April</i>	3	1	2	23	549
05. Mei / <i>May</i>	1	1	1	22	286
06. Juni / <i>June</i>	6		1	9	124
07. Juli / <i>July</i>	10	2	3	18	237
08. Agustus / <i>August</i>	1	1	2	10	351
09. September / <i>September</i>	7	2	1	23	455
10. Oktober / <i>October</i>	5	3	1	27	553
11. November / <i>November</i>	3	1	2	13	345
12. Desember / <i>December</i>	2	1	3	13	401
Jumlah / <i>Total</i>	48	15	22	251	4 804

Sumber : UPT Perpustakaan Proklamator Bung Hatta

Source : *Muhammad Hatta Library Bukittinggi*

Tabel 4.1.17 Jumlah Buku yang Dipinjamkan Perpustakaan Mhd. Hatta Menurut Penggolongan Koleksi Buku di Kota Bukittinggi, 2018
 Table Number of Books Which is Lended by Mhd. Hatta Library by Book Collection in Bukittinggi, 2018

Bulan / Month	000	100	200	300	400
(1)	(2)	(3)	(4)	(5)	(6)
01. Januari / <i>Janury</i>	39	58	144	196	7
02. Februari / <i>February</i>	46	97	231	288	18
03. Maret / <i>March</i>	18	76	275	319	26
04. April / <i>April</i>	26	43	165	227	10
05. Mei / <i>May</i>	13	31	140	104	11
06. Juni / <i>June</i>	6	14	45	32	2
07. Juli / <i>July</i>	13	22	81	87	15
08. Agustus / <i>August</i>	35	43	157	134	26
09. September / <i>September</i>	32	68	223	194	11
10. Oktober / <i>October</i>	38	88	222	242	28
11. November / <i>November</i>	30	33	153	140	25
12. Desember / <i>December</i>	36	37	151	163	30
Jumlah / <i>Total</i>	332	610	1 987	2 126	209

Sumber : UPT Perpustakaan Proklamator Bung Hatta

Source : Muhammad Hatta Library Bukittinggi

Bersambung/To Be Continued

SOCIAL AND WELFARE

Lanjutan Tabel / *Continued Table* 4.1.17

Bulan / Month	500	600	700	800	900	Jumlah Total
(1)	(7)	(8)	(9)	(10)	(11)	(12)
01. Januari / <i>Janury</i>	30	72	50	107	13	716
02. Februari / <i>February</i>	38	127	34	61	8	948
03. Maret / <i>March</i>	60	73	64	112	14	1 037
04. April / <i>April</i>	76	104	82	162	8	903
05. Mei / <i>May</i>	39	64	50	102	9	563
06. Juni / <i>June</i>	11	8	56	53	6	233
07. Juli / <i>July</i>	39	62	75	54	11	459
08. Agustus / <i>August</i>	38	95	77	90	11	706
09. September / <i>September</i>	58	102	55	138	14	895
10. Oktober / <i>October</i>	64	103	61	189	40	1 075
11. November / <i>November</i>	34	69	61	109	25	679
12. Desember / <i>December</i>	49	83	79	118	16	762
Jumlah / <i>Total</i>	536	962	744	1 295	175	8 976

Sumber : UPT Perpustakaan Proklamator Bung Hatta

Source : *Muhammad Hatta Library Bukittinggi*

Tabel 4.1.18
 Table Percentage of population Aged 7–24 Years by Sex, Age Group and School Participation in Bukittinggi, 2018

Jenis Kelamin dan Kelompok Umur Sekolah <i>Sex and School Age Group</i>	Partisipasi Sekolah / <i>School Participation</i>		
	Tidak/Belum Pernah Sekolah <i>Not/Never Attending School</i>	Masih sekolah <i>Attending School</i>	Tidak Sekolah Lagi <i>Not Attending School Anymore</i>
(1)	(2)	(3)	(4)
Laki-Laki/Male			
7–12	1,17	98,83	0,00
13–15	0,00	98,83	1,17
16–18	0,00	74,45	25,55
19–24	0,00	32,18	67,82
7–24	0,35	72,15	27,50
Perempuan/Female			
7–12	1,28	98,72	0,00
13–15	2,42	97,58	0,00
16–18	0,00	96,77	3,23
19–24	0,00	38,15	61,85
7–24	0,66	74,87	24,46
Jumlah / Total			
7–12	1,23	98,77	0,00
13–15	1,15	98,24	0,62
16–18	0,00	86,33	13,67
19–24	0,00	35,65	64,35
7–24	0,52	73,62	25,86

Sumber : BPS, Survei Sosial Ekonomi Nasional Kor, Maret 2018

Source : BPS, National Social Economic Survey Kor, March 2018

SOCIAL AND WELFARE

Angka Partisipasi Murni (APM) dan Angka Partisipasi KASAR (apk)
Menurut Jenjang Pendidikan di Kota Bukittinggi, 2018

Tabel 4.1.19

Table *Net Enrolment Rate and Gross Enrolment Rate by Educational Level in Bukittinggi, 2018*

Jenjang Pendidikan <i>Educational Level</i>	APM <i>Net Enrollment Rate</i>	APK <i>Gross Enrollment Rate</i>
(1)	(2)	(3)
Sd/mi <i>Elementary School</i>	98,77	110,47
SMP/MTs <i>Junior Hoigh School</i>	80,79	91,15
SMA/SMK/MA <i>Senior High School</i>	77,66	87,19

Sumber : BPS, Survei Sosial Ekonomi Nasional Kor, Maret 2018

Source : BPS, National Social Economic Survey Kor, March 2018

4.2 KESEHATAN/ HEALTH

Tabel 4.2.1 Jumlah Kelurahan yang Memiliki Sarana Kesehatan Menurut Kecamatan di Bukittinggi, 2011, 2014, dan 2018

Tabel 4.2.1 *Number a village Having Health Facilities by District In Bukittinggi, 2011, 2014, dan 2018*

Kecamatan <i>District</i>	Rumah Sakit			Rumah Sakit Bersalin		
	<i>Hospital</i>			<i>Maternity Hospital</i>		
	2011	2014	2018	2011	2014	2018
(1)	(2)	(3)	(4)	(5)	(6)	(7)
01. Guguk Panjang	4	4	3	1	1	0
02. Mandiangin Koto Selayan	1	1	0	1	2	0
3. Aur Birugo Tigo baleh	1	1	1	1	1	0
Bukittinggi	6	6	4	3	4	0

Bersambung / *To Be Continued...*

Lanjutan Tabel / *Continued Table 4.2.1*

Kecamatan <i>District</i>	Poliklinik <i>Polyclinic</i>			Puskesmas <i>Public Health Center</i>		
	2011	2014	2018	2011	2014	2018
(1)	(2)	(3)	(4)	(5)	(6)	(7)
01. Guguk Panjang	1	1	4	2	2	2
02. Mandiangin Koto Selayan	0	0	2	4	4	4
3. Aur Birugo Tigo baleh	0	0	0	1	1	1
Bukittinggi	1	1	6	7	7	7

Bersambung / *To Be Continued...*

Lanjutan Tabel / *Continued Table 4.2.1*

Kecamatan <i>District</i>	Puskesmas Pembantu <i>Subsidiary of Public Health</i>			Apotek <i>Pharmacy</i>		
	2011	2014	2018	2011	2014	2018
(1)	(2)	(3)	(4)	(5)	(6)	(7)
01. Guguk Panjang	3	3	3	7	7	7
02. Mandiangin Koto Selayan	5	5	5	1	2	3
3. Aur Birugo Tigo baleh	3	3	3	3	5	5
Bukittinggi	11	11	11	11	14	15

Sumber : BPS Kota Bukittinggi, Pendataan Potensi Desa (PODES)

Source : BPS - *Statistic of Bukittinggi Municipality, Village Potential Data Collection*

SOCIAL AND WELFARE

Tabel 4.2.2 Jumlah Tenaga Kesehatan Menurut Kecamatan di Kota Bukittinggi

Table Number of Medical Personnel in Bukittinggi Municipality

Kecamatan	Dokter	Perawat	Bidan	Farmasi	Ahli Gizi
<i>District</i>	<i>Doctor</i>	<i>Nurse</i>	<i>Midwife</i>	<i>Pharmaceutical</i>	<i>Nutritionist</i>
(1)	(2)	(3)	(4)	(5)	(6)
2014	13	44	63	12	8
2015	11	54	54	10	6
2016	14	60	64	18	8
2017	11	55	66	10	7
2018	12	55	65	10	6

Sumber : Dinas Kesehatan Kota Bukittinggi

Source :Public Health Office of Bukittinggi Municipality

4.2 KESEHATAN / HEALTH

Jumlah Fasilitas Kesehatan Menurut Kecamatan di Kota Bukittinggi, 2018

Tabel 4.2.3

Table

Number of Hospital by Ownership in Bukittinggi, 2018

Kecamatan / Subdistrict	Rumah Sakit Hospita- l	Rumah Bersalin Mater- nity Hospita- l	Pusk- esmas Public Health Center	Posyan- du Ma- ternal & Child Health Center	Klinik/ Balai Kesehat an Clinic/ Health Center	Polindes Village Materni- ty
(1)	(2)	(3)	(4)	(5)	(6)	(7)
1. Guguk Panjang	3	1	2	56	7	7
2. Mandiangin koto Selayan	0	0	4	48	3	9
3. Aur Birugo Tigo Baleh	2	0	1	31	4	8
Bukittinggi	5	1	7	135	14	24

Sumber : Dinas Kesehatan Kota Bukittinggi

Source : Public Health Office of Bukittinggi Municipality

SOCIAL AND WELFARE

Tabel
4.2.4

Jumlah Tempat Tidur Pada Rumah Sakit Pemerintah dan Swasta di Kota Bukittinggi, 2018

Table

Number of Beds at Government and Private Hospital in Bukittinggi, 2018

Tahun / Year (1)	Pemerintah / Government (2)	Swasta / Private (3)	Jumlah / Total (4)
2014	536	190	726
2015	534	215	773
2016	579	207	786
2017	551	216	767
2018	553	211	764

Sumber : Rumah Sakit se Kota Bukittinggi

Source : Hospital in Bukittinggi

Tabel 4.2.5 Jumlah Pengunjung Pada Rumah Sakit Pemerintah dan Swasta di Kota Bukittinggi, 2018
 Table Number of Visitor at Hospital Government and Private in Bukittinggi, 2018

Tahun / Year	Pemerintah / Government	Swasta / Private	Jumlah / Total
(1)	(2)	(3)	(4)
2014	30784	42380	73164
2015	312 270	115 598	427 868
2016	287 018	150 026	437 044
2017	276 728	174 594	451 322
2018	180 755	57 347	238 102

Sumber : Rumah Sakit se Kota Bukittinggi

Source : Hospital in Bukittinggi

SOCIAL AND WELFARE

Tabel Jumlah Penderita Rawat Inap Menurut Jenis Penyakitnya di Kota Bukittinggi, 2018

4.2.6

Table *Number of Patients on Staying Treatment by Kind of Diseases in Bukittinggi, 2018*

Jenis Penyakit / <i>Kind of Diseases</i>	Rawat Inap / <i>Staying Treatment</i>	Persentase / <i>Percentage</i>
(1)	(2)	(3)
01. Obstetrik / <i>Obstetric</i>	3 892	10,59
02. Diare	735	2,00
03. Abortus	232	0,63
04. Usus Buntu / <i>Appendix</i>	509	1,38
05. Gastritis / Lambung	610	1,66
06. Tonsil / <i>Toncyll</i>	217	0,59
07. TBC / <i>Tuberculoce</i>	497	1,35
08. Hernia	342	0,93
09. Saluran Pernapasan / <i>Bronchitis</i>	620	1,69
10. Penyakit Jantung	1 958	5,33
11. Thipoid / <i>Typus</i>	883	2,40
12. Katarak / <i>Catarac</i>	117	0,32
13. Neoplasma / <i>Neoplasmic</i>	1 867	5,08
14. Hipertensi / <i>Hypertence</i>	675	1,84
15. Diabetes / <i>Diabet</i>	870	2,37
16. Lainnya / <i>Other</i>	22 742	61,86
Jumlah	36 766	100,00

Sumber : Rumah Sakit se Kota Bukittinggi

Source : *Hospital in Bukittinggi*

Tabel 4.2.7 Jumlah Kunjungan dan Rata-rata Kunjungan Per Hari Menurut Bagian di Kota Bukittinggi, 2018

Table *Number of Attendences and Average Daily Attendences By Department in Bukittinggi, 2018*

Jenis Penyakit / <i>Kind of Deseaces</i>	Baru / <i>New</i>	Lama / <i>Old</i>	Jumlah / <i>Total</i>	
(1)	(2)	(3)	(4)	
01. Poli Interne	6 386	48 451	54 837	
02. Poli Bedah	7 228	25 092	32 320	
03. Poli Anak	3 409	12 016	15 425	
04. Poli Syaraf	6 203	25 897	32 100	
05. Poli THT	4 212	7 546	11 758	
06. Poli Gigi	2 514	8 762	11 276	
07. Poli Jantung	3 672	26 153	29 825	
08. IGD	30 416	39 838	70 254	
09. Mata	14 368	21 068	35 436	
10. Lainnya	24 673	64 780	89 453	
11. Kebidanan	3 769	7 705	11 474	
Jumlah	2018	106 850	287 308	394 158

Sumber : Rumah Sakit se Kota Bukittinggi

Source : *Hospital in Bukittinggi*

SOCIAL AND WELFARE

Tabel 4.2.8 Jumlah Penderita yang Dirawat Menurut Daerah Asal di Kota Bukittinggi, 2018

Table Number of Patient Treated by Town of Origin in Bukittinggi, 2018

Daerah Asal / <i>Town of Origin</i>	Pegawai / <i>Public Officer</i>	Umum / <i>Public</i>
(1)	(2)	(3)
I. Propinsi Sumatera Barat		
Bukittinggi	18 527	46 522
Daerah Lainnya	41 037	107 745
II. Propinsi Lainnya	4 346	6916
Jumlah	2018	63 910
		161 183

Sumber : Rumah Sakit se Kota Bukittinggi

Source : Hospital in Bukittinggi

Tabel Jumlah Kunjungan Ibu Hamil Menurut Golongan Umur Ibu pada Rumah Sakit di Kota Bukittinggi, 2018

4.2.9

Table *Number of Pregnant Mother Attendances by Age Group at Hospital in Bukittinggi 2018*

Umur Ibu / Age Group of Mother	Baru / New	Lama / Old	Jumlah / Total
(1)	(2)	(3)	(4)
< 15	3	2	5
15—19	48	38	86
20—24	267	239	506
24—29	747	997	1 744
30—34	563	680	12 43
35—39	364	662	1 026
40—44	212	284	496
> 45	84	151	235
Jumlah	2 288	3 053	5 341

Sumber : Rumah Sakit se Kota Bukittinggi

Source : *Hospital in Bukittinggi*

SOCIAL AND WELFARE

Tabel Banyak Lahir Hidup, lahir Mati, dan Kematian Ibu sewaktu Melahirkan di Kota Bukittinggi, 2018

4.2.10

Table *Number of Abortion and Maternal Deaths at Child Birth in Bukittinggi, 2018*

Tahun /	Lahir Hidup /	Lahir Mati /	Kematian Ibu Waktu Melahirkan/
Year	Born and Alive	Born and Died	Maternal Deaths at Child Birth
(1)	(2)	(3)	(4)
2014	2 405	10	1
2015	3 403	155	5
2016	2 456	12	1
2017	3 644	38	9
2018	3 910	85	6

Sumber : Rumah Sakit se Kota Bukittinggi

Source : Hospital in Bukittinggi

Tabel 4.2.11 Banyaknya Kematian Bayi dan Anak-anak di Kota Bukittinggi, 2018

Table Number of Infant and Child Death in Bukittinggi, 2018

Tahun <i>Year</i>	Bayi / <i>Baby</i>		Anak-anak <i>1—4 Tahun</i>	Jumlah <i>Total</i>
			<i>Children</i>	
	0—7 Hari <i>0—7 Days</i>	8 Hari—1 Th <i>8 Days—1 Year</i>	<i>1—4 Years</i>	
	(1)	(2)	(3)	(4)
2014	18	1	0	19
2015	145	21	14	180
2016	12	5	15	32
2017	113	19	29	161
2018	62	7	13	82

Sumber : Rumah Sakit se Kota Bukittinggi

Source : Hospital in Bukittinggi

SOCIAL AND WELFARE

Tabel 4.2.12 Jumlah Kelahiran Hidup dan Berat Bayi Dilahirkan Menurut Golongan Umur Ibu di Rumah Sakit di Kota Bukittinggi, 2018

Table Number of Born and Live and Weight of Baby in Bukittinggi, 2018

Umur Ibu / Age Group of Mother	Berat Bayi / Weight of Baby		Jumlah / Total	
	< 2,5 Kg	> 2,5 Kg		
	(2)	(3)		
(1)	(2)	(3)	(4)	
< 15	-	-	-	
15—19	40	17	57	
20—24	165	250	415	
24—29	411	653	1 064	
30—34	302	774	1 076	
35—39	188	278	466	
40—44	63	74	137	
> 45	--	3	3	
Jumlah	2018	1 169	2 049	3 218

Sumber : Rumah Sakit se Kota Bukittinggi

Source : Hospital in Bukittinggi

Tabel Jumlah pasien yang Dirawat dan Jumlah Tempat Tidur pada Rumah Sakit Menurut Bagian di Kota Bukittinggi, 2018
4.2.13

Table *Number of Patients and Available Beds at hospital by Department in Bukittinggi, 2018*

Jenis Penyakit /	Tempat Tidur	Pasien Dirawat	Hari Rawat	Rata-rata Hari Rawat	
<i>Kind of Disease</i>	<i>Available Beds</i>	<i>Patient Treated</i>	<i>Patient Days</i>	<i>Average Patient Days</i>	
(1)	(2)	(3)	(4)	(5)	
01. Penyakit Dalam/ <i>Internal Disease</i>	135	7 543	36 694	4,86	
02. Bedah/ <i>Surgery</i>	132	7 416	29 742	4,01	
03. Penyakit Anak/ <i>Pediatrics</i>	48	4 277	9 813	2,29	
04. Kebidanan/ <i>Obstetric</i>	72	4 729	15 439	3,26	
05. Penyakit Mata/ <i>Ophthalmology</i>	16	514	1 118	2,18	
06. Penyakit THT/ <i>Throat Nose&Ear</i>	66	315	883	2,8	
07. Penyakit Saraf/ <i>Neurology</i>	152	4 812	26 901	5,59	
08. Penyakit Jantung	11	621	2 347	3,78	
09. Penyakit Kulit	-	-	-	-	
10. IGD/ <i>Emergency Unit</i>	12	-	-	-	
11. Penyakit Paru	33	2 235	11 087	4,96	
12. Primatologi	9	-	-	-	
13. Lainnya / <i>Other</i>	62	4 804	14 956	3,11	
Jumlah	2018	748	37 266	148 980	4

Sumber : Rumah Sakit se Kota Bukittinggi

Source : *Hospital in Bukittinggi*

SOCIAL AND WELFARE

Tabel 4.2.14 Jumlah Tenaga Medis, Paramedis, dan Tenaga Lain pada Rumah Sakit di Kota Bukittinggi, 2018

Table Number of Paramedis and Other medical Personal at Hospital in Bukittinggi, 2018

Jenis Tenaga Medis / Kind of Biomedical	Pegawai Negeri / Public Servant	Bukan Negeri/ Pri- vate	Jumlah / Total	
(1)	(2)	(3)	(4)	
01. Dokter Umum / <i>General Practitioner</i>	46	40	86	
02. Dokter Ahli Bedah / <i>Surgeon</i>	15	8	23	
03. Dokter Penyakit Dalam / <i>Interne</i>	8	10	18	
04. Dokter Anak / <i>Pediatricia</i>	9	8	17	
05. Dokter Ahli Radiologi / <i>Radiology</i>	4	2	6	
06. Dokter Ahli Anasthesya / <i>Anasthesy</i>	4	4	8	
07. Dokter Ahli Jiwa / <i>Psychiatrist</i>	2	1	3	
08. Dokter Ahli Mata / <i>Ophthalmologist</i>	7	7	14	
09. Dokter THT / <i>Ear, Nose and Red Lane</i>	3	3	6	
10. Dokter Ahli Kulit&Kelamin / <i>Skin and Sex</i>	2	1	3	
11. Dokter Syaraf / <i>Neurologist</i>	7	3	10	
12. Dokter Gigi / <i>Dentist</i>	5	5	10	
13. Dokter Ahli Lainnya / <i>Other</i>	13	21	34	
14. Perawat / <i>Nurse</i>	437	370	807	
15. Apoteker / <i>Pharmacist</i>	16	12	28	
16. Penata Anestesi / <i>Anasthesy</i>	8	12	20	
17. Fisioterapi / <i>Physiotherapy</i>	22	7	29	
18. Pengatur Analisis / <i>Analyst Regulating</i>	22	25	47	
19. Penata/Peng. Gizi / <i>Nutrient Regulating</i>	23	17	40	
20. Asisten Apoteker / <i>Pharmacist Assistance</i>	33	68	101	
21. Penilik Kesehatan / <i>Health Supervisor</i>	4	1	5	
22. Tenaga Lainnya / <i>Other Worker</i>	101	90	191	
23. Non Tenaga Medis / <i>Non Medical</i>	235	255	490	
24. Sarjana dan Diploma Keperawatan	82	66	148	
Jumlah	2018	1 108	1 036	2 144

Sumber : Rumah Sakit se Kota Bukittinggi

Source : Hospital in Bukittinggi

Tabel 4.2.15 Jumlah Dokter Praktek Menurut Keahlian di Kota Bukittinggi, 2018
 Table Number of Physicians by Profession in Bukittinggi, 2018

Jabatan Profesion	2014	2015	2016	2017	2018
(1)	(2)	(3)	(4)	(5)	(6)
01. Dokter Umum / <i>General Pratictioner</i>	108	58	92	112	136
02. Dokter Anak / <i>Pediatricia</i>	6	6	9	8	7
03. Dokter Kandungan / <i>Gynecologist</i>	8	11	11	10	11
04. Dokter Paru / <i>Phthisis</i>	3	6	4	4	3
05. Dokter THT / <i>Ear, Nose and Red Lane</i>	4	6	5	5	5
06. Dokter Gigi / <i>Dentist</i>	39	47	42	49	60
07. Dokter Radiologi / <i>Radiology</i>	2	2	2	2	5
08. Dokter Mata / <i>Ophthalmologist</i>	5	6	5	5	8
09. Dokter Penyakit Kulit / <i>Skin and Sex</i>	2	4	4	3	4
10. Dokter Penyakit Dalam / <i>Interne</i>	9	11	11	11	11
11. Dokter Bedah / <i>Surgeon</i>	5	9	9	9	9
12. Dokter Syaraf / <i>Neurologist</i>	7	6	4	6	4
13. Dokter Anestesi / <i>Anasthesy</i>	2	2	2	3	3
14. Dokter Rehabilitasi Medik / <i>Medical Rehabilitation</i>	0	2	3	5	2
15. Bedah Ortopedi / <i>Orthopedics</i>	1	1	1	2	1
16. Dokter Patalogi Klinik / <i>Pathology Clinic</i>	1	1	2	4	3
17. Dokter Jantung / <i>Cardiologist</i>	4	4	3	5	5
	206	182	209	243	277

Sumber : Dinas Kesehatan Kota Bukittinggi

Source : Public Health Office of Bukittinggi Municipality

SOCIAL AND WELFARE

Tabel 4.2.16 Jumlah Kunjungan dan Rata-rata Kunjungan per Hari pada Puskesmas Kota Bukittinggi di Kota Bukittinggi, 2012-2018
 Table Number of Attendance and Average Daily Attendance to puskesmas in Bukittinggi Municipality in Bukittinggi, 2012-2018

Tahun / Year	Penderita / Patient		Kunjungan Attendance	Rata-rata Kunjungan per Hari Average Daily Attendance
	Baru / New	Lama / Old		
(1)	(2)	(3)	(4)	(5)
2012	38 723	237 874	276 597	105
2013	27 190	111 310	138 500	69
2014	26 699	83 320	110 019	43
2015	67 740	65 084	132 824	53
2016	71 162	62 068	133 248	71
2017	26 082	91 162	117 244	58
2018	25 272	90 319	115 591	58

Sumber : Dinas Kesehatan Kota Bukittinggi
 Source : Public Health Office of Bukittinggi Municipality

Jumlah Donatur Darah Menurut Golongan Darah yang Terdaftar pada PMI Kota Bukittinggi, 2018
 Tabel 4.2.17
 Table Number of Donor by Classification of Blood that Registered in Bukittinggi, 2018

	Bulan / Month	Golongan Darah / Clasification of Blood				Jumlah/ Total
		A	B	O	AB	
	(1)	(2)	(3)	(4)	(5)	(6)
01. Januari / Janury		205	226	302	103	836
02. Februari / February		228	208	324	42	802
03. Maret / March		242	286	318	50	896
04. April / April		287	195	317	83	882
05. Mei / May		251	200	291	67	809
06. Juni / June		264	230	297	40	831
07. Juli / July		294	221	390	74	979
08. Agustus / August		256	209	247	39	751
09. September / September		281	252	384	55	972
10. Oktober / October		252	233	401	67	953
11. November / November		207	195	249	51	702
12. Desember / December		249	257	309	54	869
Jumlah	2018	3 016	2 712	3 829	725	10 282
Total	2017	2 813	2 937	4 120	824	10 694
	2016	3 077	2 733	3 461	852	10 123
	2015	3 027	2 816	3 744	696	10 283
	2014	2 859	2 554	3 675	813	9 901

Sumber : PMI Kota Bukittinggi

Source : Blood Transfusion Unit of Bukittinggi Municipality

SOCIAL AND WELFARE

Tabel 4.2.18
 Table 4.2.18
 Perkiraan Rata-rata Timbunan Sampah dan Volume Sampah yang Terangkut per Hari Setiap Bulan di Kota Bukittinggi, 2018
 Number of Rubbish Heap and Volume of Rubbish Carry Out by Day Every Month in Bukittinggi, 2018

Bulan / Month	Sampah per Hari/ Number of Rubbish Heap (ton)	Volume Sampah yang Terangkut per Hari/ Volume of Rubbish Carry Out by Day (ton)
(1)	(2)	(3)
01. Januari / <i>Janury</i>	105	3 340
02. Februari / <i>February</i>	105	3 002
03. Maret / <i>March</i>	105	3 184
04. April / <i>April</i>	105	3 065
05. Mei / <i>May</i>	105	3 445
06. Juni / <i>June</i>	105	3 604
07. Juli / <i>July</i>	105	3 520
08. Agustus / <i>August</i>	105	3 338
09. September / <i>September</i>	105	3 024
10. Oktober / <i>October</i>	105	3 041
11. November / <i>November</i>	105	2 977
12. Desember / <i>December</i>	105	3 125
Jumlah/ <i>Total</i>	NA	38 629

Sumber : Dinas Lingkungan Hidup Kota Bukittinggi

Source : *Environmental Services Bukittinggi Municipality*

Tabel 4.2.19 Persentase Komposisi Sampah (%) di Kota Bukittinggi, 2014-2018
 Table Number of Rubbish Composition in Bukittinggi, 2014-2018

Jenis Sampah <i>Kind of Rubbish</i>	2014	2015	2016	2017	2018
(1)	(2)	(3)	(4)	(5)	(6)
01. Organik	61,96	63,83	63,82	63,80	63
02. Logam	0,06	0,05	0,06	0,08	0,47
03. Plastik	16,19	17,01	16,19	16,15	18,76
04. Gelas/Kaca	0,59	0,55	0,59	0,51	0,50
05. Kertas	13,70	13,10	13,70	13,75	16,17
06. Lainnya	7,50	5,96	5,64	4,84	2
Jumlah / Total	100,00	100,50	100,00	99,13	100,00

Sumber : Dinas Lingkungan Hidup Kota Bukittinggi

Source : Environmental Services Bukittinggi Municipality

SOCIAL AND WELFARE

Tabel 4.2.20 Rata-rata Timbunan Sampah yang Terangkut menurut Sumbernya di Kota Bukittinggi, 2018
 Table *Rubbish Which is Carried by Source of Rubbish in Bukittinggi, 2018*

Sumber Source	Timbunan per Hari / Heap of Rubbish (ton)	Persentase / Percentage
(1)	(2)	(3)
01. Rumah Tangga / Pemukiman	0,0030	20,78
02. Pasar	0,0009	23,15
03. Pertokoan/Komersial Fasilitas & Umum	0,0035	14,28
04. Perkantoran	0,0001	0,03
05. Jalan	0,0007	32,26
06. Sekolah	0,0002	0,67
07. Rumah Sakit	0,0147	7,53
08. Hotel	0,0006	0,47
09. Restoran	0,0008	0,82
Jumlah/ Total	2018	100,00

Sumber : Dinas Lingkungan Hidup Kota Bukittinggi

Source : Environmental Services Bukittinggi Municipality

Tabel 4.2.21 Jumlah Personil dan Sarana Kebersihan dan Pertamanan di Kota Bukittinggi, 2012-2018
 Table Number of Personal, Tools and Equipment Cleaners in Bukittinggi, 2012-2018

Tahun / Year	Pegawai/ Personil	Truk Sampah/ Truck of Trash (unit)	Gerobak/ Wagon (unit)	Becak Dayung/ Tricycle (unit)	Becak Motor/ Motor Tricycle (unit)
(1)	(2)	(3)	(4)	(5)	(6)
2012	209	19	29	5	10
2013	209	20	64	28	20
2014	215	16	34	25	13
2015	206	19	31	14	16
2016	210	16	48	14	23
2017	257	17	58	8	58
2018	290	20	59	17	62

Sumber : Dinas Lingkungan Hidup Kota Bukittinggi

Source : Environmental Services Bukittinggi Municipality

Tabel 4.2.22 Jumlah Timbunan dan Volume Sampah yang Diangkut di Kota Bukittinggi, 2012-2018
 Table 4.2.22 *Rubbish Which is Carried by Source of Rubbish in Bukittinggi, 2012-2018*

Tahun / Year	Perkiraan Timbunan Sampah/ <i>Estimation Heap of Rubbish</i> (m ³)	Volume Sampah yang Terangkut/ <i>Volume of Rubbish is Carried</i> (m ³)
(1)	(2)	(3)
2012	182 764	156 484
2013	186 231	175 324
2014	216 412	161 283
2015	180 730	122 280
2016	409 608	269 526
2017	169 506	110 132
2018	185 855	154 516

Sumber : Dinas Lingkungan Hidup Kota Bukittinggi
 Source : *Environmental Services Bukittinggi Municipality*

Tabel 4.2.23 Jumlah Akseptor Aktif Keluarga Berencana Menurut Alat Kontrasepsi di Kota Bukittinggi, 2018
 Table Number of Family Planning Acceptors by Contraception in Bukittinggi, 2018

Kecamatan / District	Alat Kontrasepsi/ Contraception Tools							Jumlah Total	
	IMP	PIL	IUD	Kondom	Suntik	MOW	MOP		
(1)	(2)	(3)	(4)	(5)	(6)	(7)	(8)	(9)	
01. GUGUK PANJANG	497	392	1 120	241	1 337	207	36	3 830	
02. MANDIANGIN KOTO SELAYAN	365	415	1 524	255	1 698	141	17	4 415	
03. AUR BIRUGO TIGO BALEH	155	222	582	257	990	136	17	2359	
Jumlah	2018	1 017	1 019	3 226	753	4 025	484	70	10 604
Total	2017	976	1 045	3 016	698	4 221	481	59	16 455
	2016	905	981	2 828	651	4 208	459	56	10 088
	2015	900	1 122	3 044	765	4 936	503	51	11 321
	2014	802	1 168	2 880	838	5 179	515	51	11 433

Sumber : Dinas P3APPKB Kota Bukittinggi

Source : Women Empowerment & Children Protection, Control of Population and Family Planning Services of Bukittinggi Municipality

SOCIAL AND WELFARE

Jumlah PPKBD, Kelompok UPPKS, PLKB dan CU Menurut Kecamatan di Kota Bukittinggi, 2018
 Tabel 4.2.24
 Table Number of PPKBD, UPPKS Society, PLKB and CU by District in Bukittinggi, 2018

Kecamatan / District	PPKBD	Sub PPKBD	UPPKS	PKB	CU (%)	
(1)	(2)	(3)	(4)	(6)	(7)	
01. GUGUK PANJANG	7	64	7	3	64,62	
02. MANDIANGIN KOTO SELAYAN	9	57	7	4	62,63	
03. AUR BIRUGO TIGO BALEH	8	44	7	3	68,48	
Jumlah	2018	24	165	21	10	65,24
Total	2017	24	165	21	11	63,79
	2016	24	165	24	7	61,72
	2015	24	165	26	8	69,15
	2014	24	165	28	8	69,95

Sumber : Dinas P3APPKB Kota Bukittinggi

Source : Women Empowerment & Children Protection, Control of Population and Family Planning Services of Bukittinggi Municipality

Tabel 4.2.25 Jumlah Klinik dan Tenaga Medis Keluarga Berencana di Kota Bukittinggi, 2018
 Table Number of Clinics and Medical Personal of Family Planning in Bukittinggi, 2018

Kecamatan / District	Klinik KB Clinic	Tenaga Medis / Medical Personal		Jumlah/ Total	
		Dokter/ Doctor	Bidan/ Midwives		
(1)	(2)	(3)	(4)	(5)	
01. GUGUK PANJANG	9	16	63	87	
02. MANDIANGIN KOTO SELAYAN	11	8	24	43	
03. AUR BIRUGO TIGO BALEH	4	4	12	21	
Jumlah	2018	24	28	99	151
Total	2017	24	28	99	151
	2016	21	11	48	59
	2015	21	9	44	53
	2014	24	10	44	54

Sumber : Dinas P3APKB Kota Bukittinggi

Source : Women Empowerment & Children Protection, Control of Population and Family Planning Services of Bukittinggi Municipality

SOCIAL AND WELFARE

Tabel 4.2.26 Target dan Realisasi Keluarga Berencana di Kota Bukittinggi, 2012-2018
 Table Target and Realization of Family Planning in Bukittinggi, 2012-2018

Tahun / Year	Target/ Target	Realisasi/ Realization	Persentase/ Percentage
(1)	(2)	(3)	(4)
2012	3 111	4 447	142,94
2013	3 105	3 445	110,95
2014	3 330	4 148	124,56
2015	3 391	3 608	106,39
2016	3 667	3 352	91,41
2017	3 659	3 864	105,00
2018	3 570	3 581	100,31

Sumber : Dinas P3APPKB Kota Bukittinggi

Source : Women Empowerment & Children Protection, Control of Population and Family Planning Services of Bukittinggi Municipality

Tabel 4.2.27 Jumlah Peserta BPJS Kesehatan per Puskesmas di Kota Bukittinggi di Kota Bukittinggi, 2014-2018
 Table Number of Members Health Insurances by Civil Health Centre in Bukittinggi, 2014-2018

Puskesmas Civil Health Centre	2014	2015	2016	2017	2018
(1)	(2)	(3)	(4)	(5)	(6)
01. Puskesmas Mandiangin	8 837	8 937	NA	8 873	NA
02. Puskesmas Nilam Sari	5 290	5 446	NA	5 327	NA
03. Puskesmas Gulai Bancah	3 187	3 918	NA	4 020	NA
04. Puskesmas Guguk Panjang	11 981	11 701	NA	11 309	NA
05. Puskesmas Tengah Sawah	10 999	11 630	NA	11 458	NA
06. Poli Karyawan RSAM	-	-	NA	-	NA
07. Puskesmas Tigo Baleh	9 090	9 045	NA	8 846	NA
08. Poli Karyawan RSUP	-	-	NA	-	NA
09. Poli Karyawan RST	-	-	NA	-	NA
Jumlah / Total	49 384	50 677	NA	49 833	NA

Sumber : BPJS Kesehatan Cabang Bukittinggi

Source : Health Insurances Office of Bukittinggi Municipality

SOCIAL AND WELFARE

Tabel 4.2.28 Jumlah peserta BPJS Kesehatan Menurut jenis Kepesertaan di Kota Bukittinggi, 2018
 Table Number of Participant Health Insurance by Kind of Participant in Bukittinggi, 2018

	Peserta Participant	Jumlah / Total
	(1)	(2)
01. PNS / Civil Servant		17 375
02. Penerima Pensiun (PNS,ABRI,PN) / Pensioner		6 256
03. Perintis Kemerdekaan / The Pioneering of Freedom		4
04. Veteran / Veteran		245
05. Dokter/Bidan PTT / Medician and Midwife		57
Jumlah	2018	23 937
Total	2017	34 622
	2016	31 459
	2015	28 993
	2014	27 463

Sumber : BPJS Kesehatan Cabang Bukittinggi

Source : Health Insurances Office of Bukittinggi Municipality

Tabel 4.2.29 *Persentase Balita yang pernah Mendapat Imunisasi Menurut Jenis Imunisasi di Kota Bukittinggi, 2017*
 Table *Percentage of Children Under Five Years Who Had Immunization by Type of Immunization in Bukittinggi, 2017*

Jenis Imunisasi <i>Kind of Immunisation</i>	2017
(1)	(2)
BCG	77.04
Campak/ <i>Measles</i>	60.63
DPT 1	65.93
DPT 2	59.21
DPT 3	50.87
Polio 1	76.41
Polio 2	67.36
Polio 3	55.96
Polio 4	43.37
Hepatitis B 1	89.79
Hepatitis B 2	56.27
Hepatitis B 3	47.30

Sumber : BPS, Survei Sosial Ekonomi Nasional Kor, Maret 2016

Source : BPS, National Social Economic Survey Kor, March 2016

SOCIAL AND WELFARE

4.3 AGAMA DAN SOSIAL LAINNYA/ RELIGION AND OTHER SOCIAL AFFAIRS

Tabel 4.3.1 Jumlah Penduduk Menurut Agama yang Dianut di Kota Bukittinggi, 2018
 Table Number of Population by Religion in Bukittinggi, 2018

Agama / Religion	Kecamatan / District			Jumlah/ Total	
	Guguk Panjang	Mandiangan Koto Selayan	Aur Birugo Tigo Baleh		
(1)	(2)	(3)	(4)	(5)	
01. ISLAM	48 169	47 433	29 927	125 529	
02. KATOLIK	755	396	52	1 204	
03. PROTESTAN	574	999	229	1 802	
04. HINDU	5	2	3	10	
05. BUDHA	191	33	9	233	
06. LAINNYA	4	-	2	6	
Jumlah	2018	49 699	48 862	30 222	128 783
Total	2017 *	48 752	48 492	29 560	126 804
	2016 *	47 768	48 068	28 879	124 715
	2015 *	45 061	50 253	27 307	122 621
	2014	43 457	48 461	26 342	118 260

Catatan:

* menggunakan penimbang hasil proyeksi penduduk tahun 2010-2035

Sumber : Badan Pusat Statistik Kota Bukittinggi

Source : BPS-Statistics of Bukittinggi Municipality

Tabel 4.3.2 Jumlah Tempat Ibadah Menurut Agama Menurut Kecamatan di Kota Bukittinggi, 2018
 Table Number of Prayer Houses by Religion of District in Bukittinggi, 2018

Kecamatan / District	Islam/ Moeslem		Protestan/ Protestant		Katolik/ Catholic		
	Mesjid/ Mosque	Mushalla/ Langgar	Gereja/ Church	Kapel/ Chapel	Gereja/ Church	Kapel/ Chapel	
(1)	(2)	(3)	(4)	(5)	(6)	(7)	
01. GUGUK PANJANG	17	41	1	-	1	-	
02. MANDIANGIN KOTO SELAYAN	19	68	-	-	-	-	
03. AUR BIRUGO TIGO BALEH	9	37	-	-	-	-	
Jumlah	2018	45	146	1	-	1	-
Total	2017	45	146	1	-	1	-
	2016	45	146	1	-	1	-
	2015	44	146	1	-	1	-
	2014	44	146	1	-	1	-

Sumber : Kementerian Agama Kota Bukittinggi

Source : Religion Ministry Office of Bukittinggi Municipality

SOCIAL AND WELFARE

Tabel Jumlah Kelurahan yang Mengalami Bencana Alam Menurut Kecamatan Kota Bukittinggi 2011, 2014, dan 2018

4.3.3 Tabel Number of Villages that Have Natural Disaster By District in Bukittinggi Municipality, 2011, 2014, and 2018

Kecamatan <i>District</i>	Banjir			Gempa Bumi		
	<i>Flood</i>			<i>Eartquake</i>		
	2011	2014	2018	2011	2014	2018
(1)	(2)	(3)	(4)	(5)	(6)	(7)
01. Guguk Panjang	0	0	3	0	0	0
02. Mandiangin Koto Selayan	0	2	6	0	0	6
3. Aur Birugo Tigo baleh	0	0	3	0	0	6
Bukittinggi	0	2	12	0	0	12

Sumber : BPS Kota Bukittinggi, Pendataan Potensi Desa (PODES)

Source : BPS - Statistic of Bukittinggi Municipality, Village Potential Data Colection

Bersambung / To Be Continued...

Lanjutan Tabel / *Continued Table 4.3.1*

Kecamatan <i>District</i>	Tanah Longsor <i>Landslide</i>		
	2011	2014	2018
(1)	(8)	(9)	(10)
01. Guguk Panjang	1	1	4
02. Mandiangin Koto Selayan	0	0	3
3. Aur Birugo Tigo baleh	0	0	1
Bukittinggi	1	1	8

Sumber : BPS Kota Bukittinggi, Pendataan Potensi Desa (PODES)

Source : BPS - *Statistic of Bukittinggi Municipality, Village Potential Data Collection*

SOCIAL AND WELFARE

Jumlah Nikah Menurut Kecamatan di Kota Bukittinggi, 2018

Tabel
Table 4.3.4

Number of Marriages by District in Bukittinggi, 2018

Kecamatan / District	Nikah / Marriages
(1)	(2)
01. GUGUK PANJANG	248
02. MANDIANGIN KOTO SELAYAN	359
03. AUR BIRUGO TIGO BALEH	187
Jumlah	2018
<i>Total</i>	2017
	2016
	2015
	2014
	794
	832
	745
	739
	728

Sumber : Kementerian Agama Kota Bukittinggi

Source : Religion Ministry Office of Bukittinggi Municipality

Tabel 4.3.5 Jumlah Jemaah Haji Menurut Jenis Pekerjaan Menurut Kecamatan di Kota Bukittinggi, 2018
 Table 4.3.5 Number of Moeslem Pilgrims by Occupation of District in Bukittinggi, 2018

Kecamatan / District	Petani Farmer	Pedagang Trader	Pegawai Negeri Public Servant	Lain-lain Others	Jumlah Total	
(1)	(2)	(3)	(4)	(5)	(6)	
01. GUGUK PANJANG	1	23	30	46	100	
02. MANDIANGIN KOTO SELAYAN	1	45	53	65	164	
03. AUR BIRUGO TIGO BALEH	-	17	32	52	101	
Jumlah	2018	2	85	115	163	365
Total	2017	4	53	88	149	294
	2016	2	68	107	80	257
	2015	3	48	114	92	257
	2014	2	60	59	154	275

Sumber : Kementrian Agama Kota Bukittinggi

Source : Religion Ministry Office of Bukittinggi Municipality

SOCIAL AND WELFARE

Jumlah Jemaah Haji Menurut Jenis Pendidikan per Kecamatan di Kota Bukittinggi, 2018

Tabel 4.3.6
Table

Number of Moeslem Pilgrims by Education Atteintment of District in Bukittinggi, 2018

Kecamatan / District	TT.SD Not Complete School	SD Primary School	SLTP Junior High School	SLTA Senior High School	Perguruan Tinggi University Degree	Jumlah Total	
(1)	(2)	(3)	(4)	(5)	(6)	(7)	
01. GUGUK PANJANG	-	14	14	31	53	112	
02. MANDIANGIN KOTO SELAYAN	-	13	18	86	75	192	
03. AUR BIRUGO TIGO BALEH	-	8	11	10	32	61	
Jumlah	2018	-	35	43	127	160	365
<i>Total</i>	2017	-	22	27	109	136	294
	2016	-	16	25	98	118	257
	2015	-	22	34	90	111	257
	2014	-	25	45	95	110	275

Sumber : Kementerian Agama Kota Bukittinggi

Source : Religion Ministry Office of Bukitttnggi Municipality

Jumlah Jemaah Haji Menurut Golongan Umur dan Jenis Kelamin per Kecamatan di Kota Bukittinggi, 2018

Tabel 4.3.7
Table

Number of Moeslem Pilgrims by Age Group and Sex of District in Bukittinggi, 2018

Kecamatan / District	15–25		26–35		36–45		46–55		
	Lk Male	Pr Female	Lk Male	Pr Female	Lk Male	Pr Female	Lk Male	Pr Female	
(1)	(2)	(3)	(4)	(5)	(6)	(7)	(8)	(9)	
01. GUGUK PANJANG	1	1	2	2	4	8	7	18	
02. MANDIANGIN KOTO SELAYAN	-	2	2	4	10	20	15	45	
03. AUR BIRUGO TIGO BALEH	1	2	2	2	8	17	12	23	
Jumlah	2018	2	5	6	8	22	45	34	86
Total	2017	2	2	6	4	16	36	46	54
	2016	-	4	3	8	13	24	33	45
	2015	1	4	10	17	22	26	29	50
	2014	2	3	3	4	11	16	39	57

Sumber : Kementerian Agama Kota Bukittinggi

Source : Religion Ministry Office of Bukittinggi Municipality

SOCIAL AND WELFARE

Lanjutan Tabel / Continued Table 4.3.7

Kecamatan / District	56—65		66—75		75+		Jumlah/ Total		
	Lk Male	Pr Female	Lk Male	Pr Female	Lk Male	Pr Female	Lk Male	Pr Female	
(1)	(10)	(11)	(12)	(13)	(14)	(15)	(16)	(17)	
01. GUGUK PANJANG	16	19	2	8	-	-	32	56	
02. MANDIANGIN KOTO SELAYAN	27	43	6	6	-	2	60	122	
03. AUR BIRUGO TIGO BALEH	3	18	5	2	-	-	31	64	
Jumlah	2018	46	80	13	16	-	2	123	242
Total	2017	33	50	13	26	3	3	119	175
	2016	39	66	4	10	5	3	97	160
	2015	18	34	10	20	4	13	94	164
	2014	39	58	8	24	2	-	112	163

Sumber : Kementerian Agama Kota Bukittinggi

Source : Religion Ministry Office of Bukittinggi Municipality

Tabel 4.3.8 Jumlah Pekerja Sosial Masyarakat, Karang Taruna, Tenaga Kerja Sosial dan Organisasi Sosial di Kota Bukittinggi, 2018
 Table 4.3.8 *Number of Public Social Officers, Youth Club, Social Workers and Social Organization in Bukittinggi 2018*

Kecamatan / District	Pekerja Sosial Masyarakat <i>Public Social Officers</i>	Karang Taruna <i>Youth Club</i>	Tenaga Kerja Sosial <i>Social Workers</i>	Organisasi Sosial <i>Social Organization</i>	
(1)	(2)	(3)	(4)	(5)	
01. GUGUK PANJANG	38	7	7	7	
02. MANDIANGIN KOTO SELAYAN	52	9	6	6	
03. AUR BIRUGO TIGO BALEH	35	8	3	3	
Jumlah	2018	125	24	16	16
<i>Total</i>	2017	125	24	7	18
	2016	125	22	3	16
	2015	121	22	3	16
	2014	120	18	3	14

Sumber : Dinas Sosial Kota Bukittinggi

Source : *Social Services of Bukittinggi Municipality*

SOCIAL AND WELFARE

Tabel 4.3.9 Jumlah Penyandang Disabilitas, Anak Terlantar dan Lanjut Usia Menurut Kecamatan di Kota Bukittinggi, 2018
 Table 4.3.9 Number of Disable People, Homeless Child, and Old Age Person by District in Bukittinggi, 2018

Kecamatan / District	Penyandang Disabilitas Disable People (KK)	Anak Terlantar Homeless Child (orang)	Lanjut Usia Old Age (orang)	
(1)	(2)	(3)	(4)	
01. GUGUK PANJANG	43	2	97	
02. MANDIANGIN KOTO SELAYAN	52	2	154	
03. AUR BIRUGO TIGO BALEH	28	-	89	
Jumlah	2018	123	4	340
<i>Total</i>	2017	385	580	1 894
	2016	363	436	1 595
	2015	475	-	270
	2014	198	36	475

Sumber : Dinas Sosial Kota Bukittinggi

Source : Social Services of Bukittinggi Municipality

Tabel 4.3.10 Jumlah Orang terlantar, Bekas Narapidana, Penyandang Disabilitas dan Penghuni Panti Asuhan yang Dibantu di Kota Bukittinggi, 2012-2018
 Table Number of Homeless People, Ex Prisoner, Disable People, Refective Person in Bukittinggi, 2012-2018

Tahun / Year	Orang Terlantar Homeless People	Bekas Napi Ex prisoner	Penyandang Disabilitas Disable people	Penghuni Panti Asuhan Inhabite of Bosral Institution	Jumlah Total
(1)	(2)	(3)	(4)	(5)	(6)
2012	75	-	50	152	277
2013	68	-	50	140	258
2014	68	-	50	140	258
2015	45	2	-	114	161
2016	29	-	363	114	506
2017	61	15	390	94	560
2018	39	-	123	94	256

Sumber : Dinas Sosial Kota Bukittinggi

Source : Social Services of Bukittinggi Municipality

SOCIAL AND WELFARE

4.4. KEMISKINAN / PROVERTY

Tabel 4.4.1 Garis Kemiskinan dan Penduduk Miskin di Kota Bukittinggi, 2012-2018
Table Proverty Line and Number of Poor People in Bukittinggi, 2012-2018

Tahun / Year	Garis Kemiskinan Poverty Line (rupiah)	Penduduk Miskin Number of Poor People	
		Jumlah Total	Persentase Percentage
(1)	(2)	(3)	(4)
2012	331 762	6 686	5,73
2013	356 752	6 371	5,36
2014	372 696	6 004	4,96
2015	379 445	6 540	5,36
2016	420 478	6 810	5,48
2017	441 087	6 754	5,35
2018	459 371	6 315	4,92

Sumber : BPS, Survei Sosial Ekonomi Nasional 2016

Source : BPS, National Social Economic Survey 2016

4.5 PERADILAN / LAW

Tabel 4.5.1 Jumlah Perkara yang Diterima dan Diputuskan oleh Pengadilan Negeri Bukittinggi di Kota Bukittinggi, 2012-2018
 Table Number of Cases Which Reported and Cleared by Law Court in Bukittinggi, 2012-2018

Tahun / Year	Yang Masuk / Reported		Yang Diputuskan / Cleared	
	Pidana/ Criminal	Perdata/ Civil	Pidana/ Criminal	Perdata/ Civil
(1)	(2)	(3)	(4)	(5)
2012	9 382	503	9 369	488
2013	4 541	310	4 523	297
2014	4 812	93	4 807	87
2015	6 906	131	6 889	128
2016	7 921	126	7 883	113
2017	6 845	212	155	31
2018	5 948	114	5 948	110

Sumber : Pengadilan Negeri Bukittinggi

Source : Law Court of Bukittinggi Municipality

Tabel 4.5.2 Jumlah Perkara yang Masuk pada Kejaksaan Negeri Bukittinggi per Bulan di Kota Bukittinggi, 2018
 Table 4.5.2 Number of Cases Which is Reported by Public by Month in Bukittinggi, 2018

Bulan / Month	Pidana / Crime			Pelanggaran Lalu Lintas/ Traffic Violation	Jumlah/ Total
	Umum/ General	Khusus/ Special	Ringan/ Slightly		
(1)	(2)	(3)	(4)	(5)	(6)
01. Januari / January	2	2	-	360	364
02. Februari / February	8	2	-	541	551
03. Maret / March	6	-	6	828	840
04. April / April	8	3	11	440	462
05. Mei / May	6	1	2	1 390	1399
06. Juni / June	2	4	-	395	401
07. Juli / July	9	3	-	379	391
08. Agustus / August	12	1	-	279	292
09. September / September	7	3	7	240	257
10. Oktober / October	7	1	10	392	410
11. November / November	10	4	10	852	876
12. Desember / December	10	1	13	295	319

Sumber : Kejaksaan Negeri Bukittinggi

Source : Public Count of Bukittinggi

Tabel 4.5.3
 Table *Jenis Perkara Sisa Tahun Lalu yang Diterima dan Diputuskan Pengadilan Agama di Kota Bukittinggi, 2018*
Number of Cases Which is Decided by Religion Court in Bukittinggi, 2018

Jenis Perkara / <i>Kind of Cases</i>	Sisa Tahun Lalu / <i>Not yet Clear</i>	Masuk/ <i>Reported</i>	Diputuskan/ <i>Cleared</i>	
(1)	(2)	(3)	(4)	
01. Izin Poligami	-	1	1	
02. Cerai Talak	31	196	195	
03. Cerai Gugat	61	556	535	
04. Harta Bersama	1	9	8	
05. Penguasaan Anak/Hadhanah	1	-	1	
06. Perwalian	-	8	8	
07. Penunjukan Orang lain Sebagai Wali	-	-	-	
08. Asal Usul Anak/Pengangkatan Anak	-	2	2	
09. Itsbat Nikah	4	89	85	
10. Dispensasi Kawin	-	3	2	
11. Wali Adhal	1	5	5	
12. Ekonomi syariah	1	8	8	
13. Kewarisan	1	1	2	
14. P3HP/Penetapan Ahli Waris	-	18	17	
15. Lain-lain	1	5	5	
16. Dicabut	-	-	-	
17. Ditolak	-	-	-	
18. Tidak Diterima	-	-	-	
19. Gugur	-	-	-	
20. Dicoret Dari Register	-	-	-	
Jumlah	2018	102	901	874
<i>Total</i>	2017	119	791	808
	2016	25	886	792
	2015	13	731	719
	2014	106	697	790

Sumber : Pengadilan Agama Bukittinggi

Source : Religion Court of Bukittinggi Municipality

Tabel 4.5.4 Jumlah Perkara yang Diselesaikan oleh Kejaksaan Negeri Bukittinggi per Bulan di Kota Bukittinggi, 2018
 Table 4.5.4 Number of Cases Whics is Cleared by Public Count by Month in Bukittinggi, 2018

Bulan / Month	Pidana / Crime			Pelanggaran Lalu Lintas/ Traffic Violation	Jumlah/ Total
	Umum/ General	Khusus/ Special	Ringan/ Slightly		
(1)	(2)	(3)	(4)	(5)	(6)
01. Januari / January	6	1	-	300	307
02. Februari / February	12	-	-	465	477
03. Maret / March	8	-	6	721	735
04. April / April	1	1	11	394	407
05. Mei / May	2	-	2	1234	1238
06. Juni / June	4	1	-	312	317
07. Juli / July	11	3	-	323	337
08. Agustus / August	3	-	-	229	232
09. September / September	2	-	7	201	210
10. Oktober / October	11	4	10	331	356
11. November / November	16	1	10	697	724
12. Desember / December	10	5	13	212	240

Sumber : Kejaksaan Negeri Bukittinggi

Source : Public Count of Bukittinggi

Tabel 4.5.5 Jumlah Perkara yang Diterima dan Diputuskan Pengadilan Agama Bukittinggi per Bulan di Kota Bukittinggi, 2018
 Table 4.5.5 *Number of Cases Which is Decided by Religion Count by Month in Bukittinggi, 2018*

Bulan / Month	Diterima / Reported	Diputuskan / Cleared
(1)	(2)	(3)
01. Januari / January	214	62
02. Februari / February	61	79
03. Maret / March	81	66
04. April / April	81	65
05. Mei / May	41	78
06. Juni / June	23	44
07. Juli / July	110	66
08. Agustus / August	75	76
09. September / September	105	72
10. Oktober / October	69	91
11. November / November	95	84
12. Desember / December	48	91
Jumlah	2018	1 003
Total	2017	791
	2016	886
	2015	731
	2014	698

Sumber : Pengadilan Agama Bukittinggi

Source : Religion Count of Bukittinggi

SOCIAL AND WELFARE

Tabel 4.5.6 Jumlah Kriminal Menurut Jenis Kejadian di Kota Bukittinggi, 2018
 Table Number of Crimes by Type of Crimes in Bukittinggi, 2018

	Bulan / Month	Diterima / Reported	Diputuskan / Cleared
	(1)	(2)	(3)
01. Pencurian dengan kekerasan		10	2
02. Pencurian dengan Pemberatan		200	20
03. Pencurian Biasa / Ringan		93	39
04. Curanmor		171	17
05. Penganiayaan Berat		67	68
06. Penganiayaan Ringan		32	49
07. Penipuan		28	45
08. Perkosaan/Cabul		15	8
09. Pengrusakan Barang		12	13
10. Kebakaran		19	18
11. Narkotika		62	62
12. Poligami		0	2
13. Penghinaan		3	5
14. Pembunuhan		0	0
15. KDRT		17	16
16. Perjudian		4	5
17. Penggelapan		39	56
18. Lain-lain Kejadian		40	38
Jumlah	2018	812	463
Total	2017	769	434
	2016	947	516
	2015	846	620
	2014	801	377

Sumber : Polres Bukittinggi

Source : Police Regional Resort of Bukittinggi Municipality

Gambar 4 Jumlah Akseptor Aktif Keluarga Berencana Menurut Alat Kontrasepsi di Bukittinggi, 2018
 Picture Number of Family Planning Acceptors by Contraception in Bukittinggi, 2018

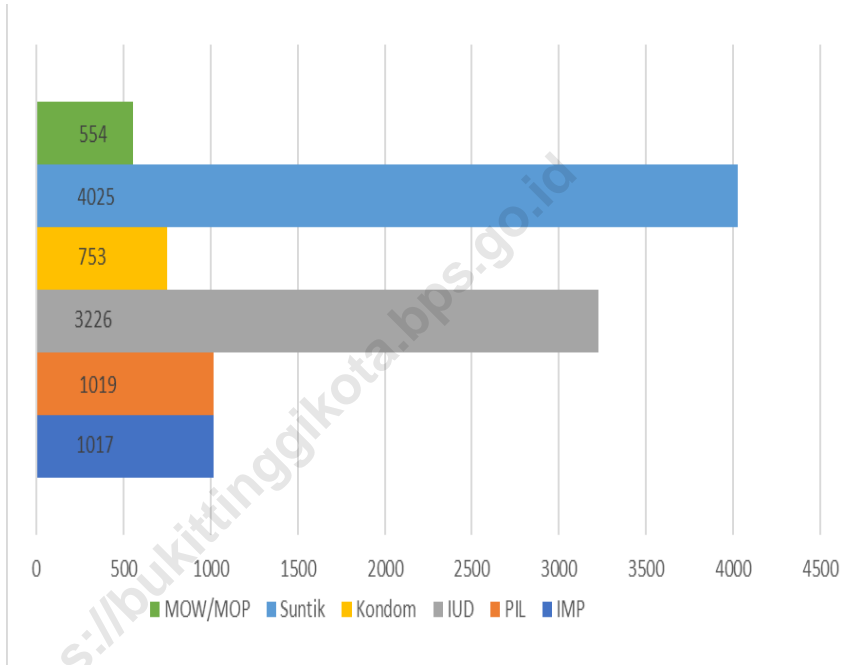

Sumber : Dinas P3APPKB Kota Bukittinggi

Source : *Women Empowerment and Children Protection, Control and Population and Family Planning Services of Bukittinggi Municipality*



LAHAN SAWAH

Area of Wetland

Lahan Sawah yang Ada di Kota Bukittinggi, **49%** berada di Kecamatan Mandiangin Koto Selayan dan **48%** di Kecamatan Aur Birugo Tigo Baleh. Sisa lahan sawah berada di Kecamatan Guguk Panjang.

Area of Wetland in Bukittinggi Municipality, **49%** of it was located in Mandiangin Koto Selayan District and **48%** in Aur Birugo Tigo Baleh District. The rest of it located in Guguk Panjang District.

— DARI —
388 HEKTAR
LAHAN PADI
SAWAH

MAMPU
— MENGHASILKAN —
4,8 RIBU
TON
P A D I

From 388 Hectare of Area of Wetland Paddy helped to supplied 4,8 thousand tons of paddy during 2018

PISANG BANANA



454 TON
DIHASILKAN SELAMA
TAHUN 2018

454 TONS
HARVESTED DURING 2018



Dari
SEKTOR PETERNAKAN
From the Livestock Sector

DAGING SAPI

1.172 TON Diproduksi di Kota Bukittinggi
Beef Meat

1.172 Ton was produced during 2018

PENJELASAN TEKNIS

1. **Lahan sawah** adalah lahan pertanian yang berpetak-petak dan dibatasi oleh pematang (galengan), saluran untuk menahan/ menyalurkan air, yang biasanya ditanami padi sawah tanpa memandang dari mana diperoleh atau status lahan tersebut. Lahan yang dimaksud termasuk lahan yang terdaftar di Pajak Bumi Bangunan, lahan Pembangunan Daerah, lahan bengkok, lahan serobotan, lahan rawa yang ditanami padi dan lahan bekas tanaman tahunan yang telah dijadikan sawah, baik yang ditanami padi, palawija atau tanaman semusim lainnya.
2. **Tegal/Kebun** adalah lahan pertanian bukan sawah (lahan kering) yang ditanami tanaman semusim atau tahunan dan terpisah dengan halaman sekitar rumah serta penggunaannya tidak berpindah pindah.
3. **Ladang/Huma** adalah lahan pertanian bukan sawah (lahan kering) yang biasanya ditanami tanaman semusim dan penggunaannya hanya semusim atau dua musim, kemudian akan ditinggalkan bila sudah tidak subur lagi (berpindah-pindah). Kemungkinan lahan ini beberapa tahun kemudian akan dikerjakan kembali jika sudah subur.

TECHNICAL NOTES

1. **Wetland** is agricultural land that separated by small dykes to resist water, where the main crop is usually wetland paddy without considering where it is got from or the status of the land. It includes the land that is registered at land income tax office, regional development contribution, 'bengkok' land, illegal ownership, swamps for rice cultivation, and annual crop land mark that has been used as rice field, which are both planted with paddy, secondary crops or the other seasonal crops.
2. **Dry field/Garden** is an dryland (unirrigated land) which is planted with seasonal or annual crops and separately from the yard around the house without shifting.
3. **Unirrigated agricultural field / Shifting cultivation land** is dryland (unirrigated land) that usually is cultivated for seasonal crops and utilized only for one or two seasons, then it will be left when it is not fertile (shifting). Maybe, this land will be used again in a few years if it has been fertile.

AGRICULTURE

4. **Lahan yang sementara tidak diusahakan** adalah lahan yang biasanya diusahakan tetapi untuk sementara (lebih dari 1 (satu) tahun tetapi kurang dari atau sama dengan 2 (dua) tahun) tidak diusahakan, termasuk lahan sawah yang tidak diusahakan selama lebih dari 2 (dua) tahun.

is regularly used but temporarily (more than a year but less or equal than two years) is unused, it includes wetland that is not cultivated more than two years.
5. Data pokok tanaman pangan yang dikumpulkan adalah luas panen dan produktivitas (hasil per hektar). Produksi tanaman pangan merupakan hasil perkalian antara luas panen dengan produktivitas. Pengumpulan data luas panen dilakukan setiap bulan dengan pendekatan area kecamatan di seluruh wilayah Indonesia. Pengumpulan data produktivitas dilakukan melalui pengukuran langsung pada plot ubinan berukuran 2½ m x 2½ m. Pengumpulan data produktivitas dilakukan setiap sub-round (empat bulanan) pada waktu panen petani.

5. The main food crops data collected consists of harvested area and productivity (yield per hectare). Food crops production is generated by harvested area multiplied by productivity. The harvested area data is collected every month using sub district area approach in all sub district in Indonesia. The productivity data collection is conducted by a direct measurement in 2½m x 2½m crop cutting plot. The productivity measurement is conducted in every subround (four monthly) at the time when farmers are harvesting their crops.
6. Data produksi padi dan palawija yang disajikan adalah dalam kualitas: gabah kering giling (padi), pipilan kering (jagung), biji kering (kedelai dan kacang tanah), dan umbi basah (ubi kayu dan ubi jalar).

6. Production of paddy and secondary crops data are presented in the form of: dry unhusked rice (paddy), dry loose maize (maize), dry shells crops (soybeans and peanuts), and fresh roots (cassava and sweet potatoes).

4. **Temporarily unused land** is land that

7. Tanaman sayuran dan buah-buahan semusim.

Tanaman sayuran semusim adalah tanaman sumber vitamin, garam mineral dan lain-lain yang dikonsumsi dari bagian tanaman yang berupa daun, bunga, buah, dan umbinya, yang berumur kurang dari satu tahun.

Tanaman buah-buahan semusim adalah tanaman sumber vitamin, garam mineral, dan lain-lain yang dikonsumsi dari bagian tanaman yang berupa buah, berumur kurang dari satu tahun, tidak berbentuk pohon/rumpun tetapi menjalar dan berbatang lunak.

8. Tanaman buah-buahan dan sayuran tahunan.

Tanaman buah-buahan tahunan adalah tanaman sumber vitamin, garam mineral, dan lain-lain yang dikonsumsi dari bagian tanaman yang berupa buah dan merupakan tanaman tahunan.

Tanaman sayuran tahunan adalah tanaman sumber vitamin, garam mineral, dan lain-lain yang dikonsumsi dari bagian tanaman yang berupa daun dan atau buah yang berumur lebih dari satu tahun.

7. *Seasonal vegetable and fruit plants.*

Seasonal vegetable plants are plants which are the sources of vitamin, mineral salt, etc, consumed from the part of the plant in the form of leaf, flower, fruit, and root with the age of less than one year.

Seasonal fruit plants are plants which are the sources of vitamin, mineral salt, etc, consumed from the part of the plant in the form of fruits. These plants are creeps with the age of less than one year.

8. *Annual fruit and vegetable plants*

Annual fruit plants are plants which are the sources of vitamin, contained mineral salt, etc, consumed from the part of plant in the form of fruit and more than one year of age.

Annual vegetable plants are plants which are the sources of vitamin, contained mineral salt, etc, consumed from the part of the plant in the form of vegetable and more than one year of age.

9. **Tanaman biofarmaka** adalah tanaman yang bermanfaat untuk obat-obatan, kosmetik, dan kesehatan yang dikonsumsi atau digunakan dari bagian-bagian tanaman seperti daun, batang, buah, umbi (rimpang) ataupun akar.
10. **Tanaman hias** adalah tanaman yang mempunyai nilai keindahan baik bentuk, warna daun, tajuk maupun bunganya, sering digunakan untuk penghias pekarangan dan lain sebagainya.
11. **Luas panen tanaman hortikultura** adalah luas tanaman sayuran, buah-buahan, biofarmaka, dan tanaman hias yang diambil hasilnya/dipanen pada periode pelaporan.
12. **Luas panen untuk tanaman sayuran** adalah luas tanaman yang dipanen sekaligus/habis/dibongkar dan luas tanaman yang dipanen berkali-kali (lebih dari satu kali)/belum habis.
Tanaman yang dipanen sekaligus/habis/dibongkar adalah tanaman yang sehabis panen langsung dibongkar/dicabut, terdiri dari bawang merah, bawang putih, bawang daun, kentang, kol/kubis, kembang kol, petsai/sawi, wortel, lobak, dan kacang merah.
9. **Medicinal plants** are plants which are useful for medicine. It is consumed from part of the plant such as leaf, flower, fruit, tuber, and root.
10. **Ornamental plants** are plants which have a beauty value, either in shape, colour of leaf or crown of flower, and they are often used as a yard decorator.
11. **Harvested area of horticulture** is area which vegetable, fruit, medicinal and ornamental plant of crop harvested during the period of report.
12. **Harvested area of vegetables** is area of entirely plant harvested/demolished and plant harvested several times/undemolished.
Entirely plants harvested/ demolished are plants usually harvested once and demolished to be substituted by other plants, consisting of: shallots, garlic, leeks, potato, cabbage, cauli flower, mustard green, carrots, chinese radish, and red kidney beans.

Tanaman yang dipanen berkali-kali (lebih dari satu kali)/belum habis adalah tanaman yang pemanenannya lebih dari satu kali dan biasanya dibongkar apabila panen terakhir sudah tidak memadai lagi, terdiri dari: kacang panjang, cabe besar, cabe rawit, jamur, tomat, terung, buncis, ketimun, labu siam, kangkung, bayam, melon, semangka, dan blewah.

Plants harvested several times/undemolished are plants usually harvested more than once and demolished in the case that the last harvest was economically not profitable. They consist of : yard long beans, chili, small chili, mushroom, tomatoes, egg plant, french beans, cucumber, pumpkin/chajota, swamp cabbage, spinach, melon, watermelon, and blewah.

13. Produksi hortikultura adalah hasil menurut bentuk produk dari setiap tanaman sayuran, buah-buahan, biofarmaka dan tanaman hias yang diambil berdasarkan luas yang dipanen/tanaman yang menghasilkan pada bulan/triwulan laporan.
 14. Data perkebunan besar dikumpulkan oleh BPS setiap bulan secara lengkap (sensus bulanan) dengan sistem surat pos. Khusus untuk tanaman kelapa, cengkeh, dan kapok, datanya diperoleh dari Direktorat Jenderal Perkebunan. Data perkebunan rakyat juga diperoleh dari Direktorat Jenderal Perkebunan.
 15. Penghitungan luas tanaman perkebunan besar adalah pada keadaan akhir tahun dan tidak termasuk yang luasnya kurang dari 5 hektar.
13. *Horticulture production is the standard production quantity form of vegetable, fruit, medicinal and ornamental plant based on harvested area/the number of production plants reported monthly/quarterly.*
 14. *Data on estates are collected by the BPS every month on complete basis through a mailing system. Data on coconut, clove, and kapok, as well as on smallholder plantation, are acquired from the Directorate General of Estates.*
 15. *Planted areas of estates refer to condition at the end of the year, and exclude areas less than 5 hectares.*

AGRICULTURE

16. Bentuk produksi perkebunan adalah; karet kering (karet), daun kering (teh dan tembakau), biji kering (kopi dan coklat), kulit kering (kayu manis dan kina), serat kering (rami), bunga kering (cengkeh), refined sugar (tebu dari perkebunan besar), gula mangkok (tebu dari perkebunan rakyat), ekivalen kopra (kopra), biji dan bunga (pala) serta minyak daun (sereh).
 17. Persediaan akhir tahun produksi perkebunan besar bukan merupakan cadangan penyangga (buffer stock).
 18. Data Statistik Kehutanan sebagian besar merupakan data sekunder yang bersumber dari Kementerian Kehutanan.
 19. Kawasan hutan adalah wilayah tertentu yang berupa hutan, yang ditunjuk dan atau ditetapkan oleh pemerintah untuk dipertahankan keberadaannya sebagai hutan tetap. Hal ini untuk menjamin kepastian hukum mengenai status kawasan hutan, letak batas dan luas suatu wilayah tertentu yang sudah ditunjuk menjadi kawasan hutan tetap.
 20. Kawasan hutan Indonesia ditetapkan oleh Menteri Kehutanan dalam bentuk Surat Keputusan Menteri Kehutanan tentang Penunjukan Kawasan Hutan dan Perairan Provinsi.
16. *Production of estates crops are follows: dry rubber (rubber); dry leaves (tea and tobacco); dry beans (coffee and cocoa); dry bark (cassia vera and cinchona); dry fibre (rosella); dry flowers/buds (cloves); refined sugar (sugar cane from estate); cup sugar (sugar cane from smallholders); copra (copra); seeds and buds (nutmeg); and leaf oil (citronella).*
 17. *The production availability of estates at the end of year is not the buffer stock.*
 18. *Most of forestry statistics are secondary data obtained from the Ministry of Forestry.*
 19. *Forest Area is a specific territory of forest ecosystem determined and or decided by the government as a permanent forest. Such decision is important to maintain the size of forest area and to ensure its legitimation and boundary demarcation of permanent forest.*
 20. *Indonesian forest area is determined by the Minister of Forestry in the format of Ministerial Decree on the Designation of Provincial Forest Area and Inland Water, Coastal and Marine Ecosystem.*

ULASAN

1. Pertanian

Produksi jagung di Kota Bukittinggi tahun 2018 mengalami peningkatan produksi sebesar 24,90 persen (15,97 ton) dibandingkan tahun 2017. Produksi bahan makanan pokok lainnya mengalami kenaikan seperti ketela pohon yang naik dari 353,33 ton tahun 2017 menjadi 614,00 ton tahun 2018.

Produksi sayuran mengalami peningkatan untuk komoditas tomat, lombok/cabe, labu siam, dan kangkung sedangkan untuk komoditas kacang panjang, bawang daun, dan buncis mengalami penurunan produksi tahun 2018.

2. Perkebunan

Hasil perkebunan yang mencapai produksi 1 ton/tahun adalah kelapa dan jahe. Sedangkan produksi hasil perkebunan lainnya antara lain: kopi, kayu manis, cengkeh dan gardamunggu tidak mencapai 1 ton/tahun.

3. Peternakan

Jumlah ternak sapi yang dipotong tahun

DESCRIPTION

1. *Paddy and Arable Crops*

Corn production in Bukittinggi in 2018 increased by 24.90 percent (15.97 tons) compared to the year 2017. Production of other food staples such as cassava also increased from 353.33 tons in 2017 to 614.33 tons in 2018.

Vegetable production increased for tomatoes, chilli pepper, pumpkin, and swamp cabbage commodity, while for other commodities cow peats, scallions, and beans the production decreased compared to previous year.

2. *Plantation*

Plantation to reach of 1 ton/year are coconuts and gingers. While the production of other crops such as: coffe, cinnamon, cloves and gardamunggu do not reach 1 ton/year.

3. *Livestock*

Number of slaughtered cattle in

AGRICULTURE

2018 naik sebanyak 5.328 ekor. Kenaikan juga terjadi pada jenis ternak kerbau, yaitu sebanyak 1.898 ekor menjadi 1.545 ekor pada tahun 2018.

2018 increased by 5.328 individuals. While the production of the types of buffalo decreases as many as 1,898 heads to 1,545 heads in 2018.

4. Perikanan

Konsumsi ikan di kota Bukittinggi umumnya didatangkan dari luar kota. Pada tahun 2018 secara keseluruhan jumlah ikan yang diperdagangkan naik menjadi 5.486,30 ton dibanding tahun lalu. Kenaikan ini meliputi semua jenis ikan yaitu ikan kering, asapan, awetan dan ikan basah.

4. Fisheries

Fish consumption in the city of Bukittinggi is generally brought in from outside the city. In 2018 the overall number of fish trading increased to 5,486.30 tons in a year. This increase includes all kinds of fish are dried fish, asapan, pickled and wet fish.

5.1 TANAMAN PANGAN / FOOD CROPS

Tabel 5.1.1 Luas Panen, Produksi, dan Produktivitas Padi Menurut Kecamatan di Kota Bukittinggi, 2018

Table *Harvested Area, Production, and Productivity of Paddy by Sub District in Bukittinggi Municipality, 2018*

Kecamatan	Luas Panen (ha)	Produksi (ton)	Produktivitas (ton/ha)
<i>District</i>	<i>Harvested Area (ha)</i>	<i>Production (ton)</i>	<i>Productivity (ton/ha)</i>
(1)	(2)	(3)	(4)
01. Guguk Panjang	23	134	5.85
02. Mandiangin Koto Selayan	395	2 309	5.85
03. Aur Birugo Tigo Baleh	402	2 350	5.85
Bukittinggi	820	4 794	5.85

Sumber : Dinas Pertanian dan Pangan Kota Bukittinggi

Source : Agriculture and Food Services of Bukittinggi Municipality

AGRICULTURE

Tabel 5.1.2 Luas Tanam, Panen dan Produksi Ketela Rambat per Kecamatan di Kota Bukittinggi, 2018
 Table 5.1.2 *Plantation Area, Harvest and Sweet Potatoes Production by District in Bukittinggi, 2018*

Kecamatan / District	Luas Tanam Area Planted (Ha)	Luas Panen Area Harvest (Ha)	Produksi Production (Ton)	
(1)	(2)	(3)	(4)	
01. GUGUK PANJANG	11	11	289,3	
02. MANDIANGIN KOTO SELAYAN	14	16	420,8	
03. AUR BIRUGO TIGO BALEH	4	4	105,2	
Jumlah	2018	29,00	31,00	815,3
Total	2017	31,00	37,00	1 162,44
	2016	44,00	49,00	1 354,85
	2015	46,00	41,00	1 232,01
	2014	48,00	54,00	1 324,00

Sumber : Dinas Pertanian dan Pangan Kota Bukittinggi

Source : Agriculture and Food Services of Bukittinggi Municipality

Tabel 5.1.3 Luas Tanam, Panen dan Produksi Ketela Pohon per Kecamatan di Kota Bukittinggi, 2018
 Table 5.1.3 *Plantation Area, Harvest and Cassava Production by District in Bukittinggi, 2018*

Kecamatan / District	Luas Tanam Area Planted (Ha)	Luas Panen Area Harvest (Ha)	Produksi Production (Ton)	
(1)	(2)	(3)	(4)	
01. GUGUK PANJANG	8	9	368,40	
02. MANDIANGIN KOTO SELAYAN	6	6	245,60	
03. AUR BIRUGO TIGO BALEH	-	-	-	
Jumlah	2018	14,00	15,00	614,00
<i>Total</i>	2017	13,00	13,00	355,33
	2016	12,00	24,00	784,08
	2015	23,00	26,00	754,64
	2014	26,00	16,00	588,00

Sumber : Dinas Pertanian dan Pangan Kota Bukittinggi

Source : *Agriculture and Food Services of Bukittinggi Municipality*

AGRICULTURE

5.2. HORTIKULTURA /HORTICULTURE

Tabel 5.2.1 Luas Panen Tanaman Sayuran Menurut Kecamatan dan Jenis Tanaman di Kota Bukittinggi (Ha), 2017-2018

Table *Harvested Area of Vegetables by Sub District and Kind of Plant in Bukittinggi Municipality (Ha),2017-2018*

Kecamatan <i>District</i>	Bawang Merah <i>Shallot</i>		Cabai <i>Chili</i>		Kentang <i>Potato</i>		Kubis <i>Cabbage</i>	
	2017	2018	2017	2018	2017	2018	2017	2018
	(1)	(2)	(3)	(4)	(5)	(6)	(7)	(8)
01. Guguk Panjang	0	0	0	5	0	0	0	0
02. Mandiangin Koto Selayan	2	1	0	35	0	0	0	0
03. Aur Birugo Tigo Baleh	2	3	0	25	0	0	0	0
Bukittinggi	4	4	0	65	0	0	0	0

Bersambung/ *To be Continued...*

Lanjutan Tabel / *Continued Table 5.2.1*

Kecamatan	Petsai		Tomat		Wortel	
	<i>Chinese Cabbage</i>		<i>Tomato</i>		<i>Carrot</i>	
<i>District</i>	2017	2018	2017	2018	2017	2018
(1)	(2)	(3)	(4)	(5)	(6)	(7)
01. Guguk Panjang	0	0	0	0	0	0
02. Mandiangin Koto Selayan	0	0	0	8	0	0
03. Aur Birugo Tigo Baleh	0	0	0	2	6	4
Bukittinggi	0	0	0	10	6	4

Sumber : Dinas Pertanian dan Pangan Kota Bukittinggi

Source : *Agriculture and Food Services of Bukittinggi Municipality*

AGRICULTURE

Tabel 5.2.2 Produksi Tanaman Sayuran Menurut Kecamatan dan Jenis Tanaman di Kota Bukittinggi (ton), 2018

Table *Production of Vegetables by Sub District and Kind of Plant in Bukittinggi Municipality (Ton), 2018*

Kecamatan <i>District</i>	Bawang Merah <i>Shallot</i>		Cabai <i>Chili</i>		Kentang <i>Potato</i>		Kubis <i>Cabbage</i>	
	2017	2018	2017	2018	2017	2018	2017	2018
	(2)	(3)	(4)	(5)	(6)	(7)	(8)	(9)
01. Guguk Panjang	0	0	98	70	0	0	0	0
02. Mandiangin Koto Selayan	30	15	279	302	0	0	0	0
03. Aur Birugo Tigo Baleh	30	32	234	265	0	0	0	0
Bukittinggi	60	46	610	637	0	0	0	0

Bersambung/ To be Continued...

Lanjutan Tabel / *Continued Table 5.2.1*

Kecamatan <i>District</i>	Petsai <i>Chinese Cabbage</i>		Tomat <i>Tomato</i>		Wortel <i>Carrot</i>	
	2017	2018	2017	2018	2017	2018
	(1)	(2)	(3)	(4)	(5)	(6)
01. Guguk Panjang	0	0	0	0	0	0
02. Mandiangin Koto Selayan	0	0	159	173	0	0
03. Aur Birugo Tigo Baleh	0	0	0	50	56	45
Bukittinggi	0	0	159	223	56	45

Sumber : BPS, Statistik Pertanian Hortikultura SPH-SBS

Source : BPS-Statistics Indonesia, Agricultural Statistic for Horticulture SPH-SBS

AGRICULTURE

Tabel Luas Panen Tanaman Sayuran Semusim Menurut Jenis Tanaman di Kota Bukittinggi (Ha), 2016-2018

5.2.3

Table *Harvested Area of Seasonal Vegetables by Kind of Plant in Bukittinggi Municipality (Ha), 2016-2018*

Jenis Tanaman	2016	2017	2018
<i>Kind of Plants</i>			
(1)	(2)	(3)	(4)
01. Bawang Daun/ <i>Wlech Onion</i>	34	33	24
02. Bawang Merah/ <i>Shallot</i>	0	4	4
03. Buncis/ <i>Green Bean</i>	18	7	3
04. Cabai Besar/ <i>Chili (Capsicum Annum)</i>	42	58	62
05. Cabai Rawit/ <i>Chili (Capsicum)</i>	5	6	3
06. Jamur/ <i>Mushroom</i>	385	0	0
07. Kangkung / <i>Kangkong</i>	18	7	4
08. Ketimun/ <i>Cucumber</i>	4	0	0
09. Labu Siam/ <i>Chayote</i>	4	3	2
10. Terung/ <i>Eggplant</i>	23	16	10
11. Tomat/ <i>Tomato</i>	4	8	10
12. Wortel/ <i>Carrot</i>	9	6	4
Bukittinggi	546	148	126

Sumber : BPS, Statistik Pertanian Hortikultura SPH-SBS

Source : BPS-Statistics Indonesia, *Agricultural Statistic for Horticulture SPH-SBS*

Tabel 5.2.4 Produksi Tanaman Sayuran dan Buah–Buahan Semusim Menurut Jenis Tanaman di Kota Bukittinggi (ton), 2019- 2018

Table *Production of Seasonal Vegetables and Fruits by Kind of Plant in Bukittinggi Municipality (ton), 2016-2018*

Jenis Tanaman	2016	2017	2018
<i>Kind of Plants</i>			
(1)	(2)	(3)	(4)
01. Bawang Daun/ <i>Wlech Onion</i>	388	384	291
02. Bawang Merah/ <i>Shallot</i>	0	60	46
03. Buncis/ <i>Green Bean</i>	160	66	43
04. Cabai Besar/ <i>Chili (Capsicum Annum)</i>	322	539	588
05. Cabai Rawit/ <i>Chili (Capsicum Frutescens)</i>	56	71	49
06. Jamur/ <i>Mushroom</i>	612	0	0
07. Kangkung / <i>Kangkong</i>	114	597	52
08. Ketimun/ <i>Cucumber</i>	38	0	0
09. Labu Siam/ <i>Chayote</i>	168	140	186
10. Terung/ <i>Eggplant</i>	379	329	271
11. Tomat/ <i>Tomato</i>	62	159	223
12. Wortel/ <i>Carrot</i>	96	56	45
Bukittinggi	2 395	2 401	1 793

Sumber : BPS, Statistik Pertanian Hortikultura SPH-SBS

Source : BPS-Statistics Indonesia, Agricultural Statistic for Horticulture SPH-SBS

AGRICULTURE

Tabel 5.2.5 Luas Panen Tanaman Biofarmaka Menurut Kecamatan dan Jenis Tanaman di Kota Bukittinggi , (m2) , 2017-2018

Table *Harvested Area of Medicinal Plants by District and Kind of Plant in Bukittinggi Municipality (m2), 2017-2018*

Kecamatan <i>District</i>	Jahe <i>Ginger</i>		Laos/Lengkuas <i>Galanga</i>	
	2017	2018	2017	2018
	(2)	(3)	(4)	(5)
01. Guguk Panjang	1 748	1 000	755	150
02. Mandiangin Koto Selayan	1 190	1 300	1 125	900
03. Aur Birugo Tigo Baleh	95	90	83	90
Bukittinggi	3 033	2 390	1 963	1 140

Bersambung/ To be Continued...

Lanjutan Tabel / *Continued Table 5.2.5*

Kecamatan <i>District</i> (1)	Kencur <i>East Indian Galangal</i>		Kunyit <i>Turmeric</i>	
	2017	2018	2017	2018
	(2)	(3)	(4)	(5)
01. Guguk Panjang	0	0	1 500	850
02. Mandiangin Koto Selayan	0	0	1 370	1 400
03. Aur Birugo Tigo Baleh	26	10	105	110
Bukittinggi	26	10	2 975	2 360

Sumber : Dinas Pertanian dan Pangan Kota Bukittinggi

Source : *Agriculture and Food Services of Bukittinggi Municipality*

AGRICULTURE

Tabel 5.2.6 Produksi Tanaman Biofarmaka Menurut Kecamatan dan Jenis Tanaman di Kota Bukittinggi, (kg), 2017-2018

Table *Production of Medicinal Plants by Sub District and Kind of Plant in Bukittinggi Municipality ,(kg), 2017- 2018*

Kecamatan <i>District</i>	Jahe <i>Ginger</i>		Laos/Lengkuas <i>Galanga</i>	
	2017	2018	2017	2018
(1)	(2)	(3)	(4)	(5)
01. Guguk Panjang	2 190	1 150	1 075	300
02. Mandiangin Koto Selayan	3 800	4 020	3 315	2 610
03. Aur Birugo Tigo Baleh	183	183	208	270
Bukittinggi	6 173	5 353	4 598	3 180

Bersambung/ *To be Continued...*

Lanjutan Tabel / *Continued Table 5.2.6*

Kecamatan <i>District</i>	Kencur <i>East Indian Galangal</i>		Kunyit <i>Turmeric</i>	
	2017	2018	2017	2018
(1)	(2)	(3)	(4)	(5)
01. Guguk Panjang	0	0	2 350	1 150
02. Mandiangin Koto Selayan	0	0	3 510	2 668
03. Aur Birugo Tigo Baleh	28	10	145	144
Bukittinggi	28	10	6 005	3 962

Sumber : Dinas Pertanian dan Pangan Kota Bukittinggi

Source : *Agriculture and Food Services of Bukittinggi Municipality*

AGRICULTURE

Tabel Luas Panen Tanaman Biofarmaka Menurut Jenis Tanaman di Kota Bukittinggi, (m2), 2016-2018

5.2.7

Table *Harvested Area of Medicinal Plants by Kind of Plant in Bukittinggi Municipality, (m2), 2016-2018*

Jenis Tanaman	2016	2017	2018
<i>Kind of Plants</i>			
(1)	(2)	(3)	(4)
1. Jahe/ <i>Ginger</i>	3 042	3 033	2 390
2. Kapulaga/ <i>Java Cardaman</i>	70	100	30
3. Kencur/ <i>East Indian Galangal</i>	15	26	10
4. Kunyit/ <i>Turmeric</i>	2 740	2 975	2 360
5. Laos/Lengkuas/ <i>Galanga</i>	3 170	1 963	1 140
6. Lempuyang/ <i>Zingiber Aromaticum</i>	125	100	50
7. Mahkota Dewa/ <i>God's Crown</i>	20	18	51
8. Mengkudu/ <i>Pace/Indian Mulberry</i>	69	27	32
9. Temulawak/ <i>Java Turmeric</i>	135	100	64

Sumber : Dinas Pertanian dan Pangan Kota Bukittinggi

Source : *Agriculture and Food Services of Bukittinggi Municipality*

Tabel 5.2.8 Produksi Tanaman Biofarmaka Menurut Jenis Tanaman di Kota Bukittinggi, (kg), 2018

Table *Production of Medicinal Plants by Kind of Plant in Bukittinggi Municipality, (kg), 2018*

Jenis Tanaman	2016	2017	2018
<i>Kind of Plants</i>			
(1)	(2)	(3)	(4)
01. Jahe/ <i>Ginger</i>	4 146	6 173	5 353
02. Kapulaga/ <i>Java Cardaman</i>	62	39	12
03. Kencur/ <i>East Indian Galangal</i>	19	28	10
04. Kunyit/ <i>Turmeric</i>	4 210	6 005	3 962
05. Laos/Lengkuas/ <i>Galanga</i>	5 731	4 598	3 180
06. Lempuyang/ <i>Zingiber Aromaticum</i>	220	145	120
07. Mahkota Dewa/ <i>God's Crown</i>	1 500	936	1 440
08. Mengkudu/ <i>Pace/Indian Mulberry</i>	462	108	843
09. Temulawak/ <i>Java Turmeric</i>	139	153	137

Sumber : Dinas Pertanian dan Pangan Kota Bukittinggi

Source : *Agriculture and Food Services of Bukittinggi Municipality*

AGRICULTURE

Tabel 5.2.9 Luas Panen Tanaman Biofarmaka Menurut Kecamatan dan Jenis Tanaman di Kota Bukittinggi, (m²), 2017-2018

Table *Harvested Area of Medicinal Plants by Sub District and Kind of Plant in Bukittinggi Municipality, (m²), 2017-2018*

Kecamatan <i>District</i>	Anggrek <i>Orchid</i>		Krisan <i>Chrysantemum</i>	
	2017	2018	2017	2018
(1)	(2)	(3)	(4)	(5)
01. Guguk Panjang	0	50	0	0
02. Mandiangin Koto Selayan	34	26	0	0
03. Aur Birugo Tigo Baleh	0	0	0	0
Bukittinggi	34	76	0	0

Bersambung/ *To be Continued...*

Lanjutan Tabel / *Continued Table 5.2.9*

Kecamatan <i>District</i>	Mawar <i>Rose</i>		Sedap Malam <i>Tuberose</i>	
	2017	2018	2017	2018
(1)	(2)	(3)	(4)	(5)
01. Guguk Panjang	25	0	0	0
02. Mandiangin Koto Selayan	0	0	0	0
03. Aur Birugo Tigo Baleh	0	0	0	0
Bukittinggi	25	0	0	0

Sumber : Dinas Pertanian dan Pangan Kota Bukittinggi

Source : *Agriculture and Food Services of Bukittinggi Municipality*

AGRICULTURE

Tabel 5.2.10 Produksi Tanaman Hias Menurut Kecamatan dan Jenis Tanaman Tanaman di Kota Bukittinggi, (tangkai), 2017-2018

Table *Production of Ornamental Plants by Sub District and Kind of Plant in Bukittinggi Municipality, (stalks), 2017-2018*

Kecamatan <i>District</i>	Anggrek <i>Orchid</i>		Krisan <i>Chrysantemum</i>	
	2017	2018	2017	2018
(1)	(2)	(3)	(4)	(5)
01. Guguk Panjang	0	725	0	0
02. Mandiangin Koto Selayan	473	202	0	0
03. Aur Birugo Tigo Baleh	0	0	0	0
Bukittinggi	473	927	0	0

Bersambung/ *To be Continued...*

Lanjutan Tabel / *Continued Table 5.2.10*

Kecamatan <i>District</i>	Mawar <i>Rose</i>		Sedap Malam <i>Tuberose</i>	
	2017	2018	2017	2018
(1)	(2)	(3)	(4)	(5)
01. Guguk Panjang	50	0	0	0
02. Mandiangin Koto Selayan	0	0	0	0
03. Aur Birugo Tigo Baleh	0	0	0	0
Bukittinggi	50	0	0	0

Sumber : Dinas Pertanian dan Pangan Kota Bukittinggi

Source : *Agriculture and Food Services of Bukittinggi Municipality*

AGRICULTURE

Tabel Luas Panen Tanaman Hias Menurut Jenis Tanaman di Kota Bukittinggi, (m²), 2018
5.2.11

Table *Harvested Area of Ornamental Plants by Kind of Plant t in Bukittinggi Municipality, (m²), 2018*

Jenis Tanaman	2016	2017	2018
<i>Kind of Plants</i>			
(1)	(2)	(3)	(4)
01. Anglaonema/ <i>Chinese Evergreens</i>	64	281	60
02. Anggrek/ <i>Orchid</i>	28	34	76
03. Anthurium Bunga/ <i>Flamingo Lily Flower</i>	360	374	540
04. Anthurium Daun/ <i>Laceleaf</i>	16	176	115
05. Herbras/ <i>Gerbera</i>	0	22	5
06. Gladiol/ <i>Gladiol</i>	0	0	10
07. Mawar/ <i>Rose</i>	0	25	0
08. Melati/ <i>Jasmine</i>	0	0	80
09. Pisang-Pisangan/ <i>Heliconia</i>	22	26	17
10. Pakis/ <i>Fern</i>	29	38	48
11. Palem/ <i>Palm</i>	43	952	1 299
12. Philodendron/ <i>Philodendron</i>	27	19	44
13. Pedang-pedangan / <i>Sansevieria</i>	7	60	35

Sumber : Dinas Pertanian dan Pangan Kota Bukittinggi

Source : *Agriculture and Food Services of Bukittinggi Municipality*

Tabel 5.2.12 Produksi Tanaman Hias Menurut Jenis Tanaman di Kota Bukittinggi, (tangkai), 2016-2018

Table *Production of Ornamental Plants by Kind of Plant in Bukittinggi Municipality, (stalks), 2016-2018*

Jenis Tanaman <i>Kind of Plants</i>	2016	2017	2018
(1)	(3)	(4)	(5)
01. Anglaonema/ <i>Chinese Evergreens</i>	150	1913	346
02. Anggrek/ <i>Orchid</i>	461	473	927
03. Anthurium Bunga/ <i>Flamingo Lily Flower</i>	4 076	4 152	1 638
04. Anthurium Daun/ <i>Laceleaf</i>	44	974	940
05. Herbras/ <i>Gerbera</i>	0	107	31
06. Gladiol/ <i>Gladiol</i>	0	0	56
07. Mawar/ <i>Rose</i>	0	50	0
08. Melati/ <i>Jasmine</i>	0	0	10
09. Pisang-Pisangan/ <i>Heliconia</i>	166	350	102
10. Pakis/ <i>Fern</i>	130	187	207
11. Palem/ <i>Palm</i>	80	1 142	1 560
12. Philodendron/ <i>Philodendron</i>	77	124	159
13. Pedang-pedangan / <i>Sansevieria</i>	12	572	118

Sumber : Dinas Pertanian dan Pangan Kota Bukittinggi

Source : Agriculture and Food Services of Bukittinggi Municipality

AGRICULTURE

Tabel 5.2.13 Produksi Buah-Buahan Menurut Jenis Tanaman Menurut Kecamatan di Kota Bukittinggi (Ton), 2017-2018

Table Production of Fruits by Kind of Plant in Bukittinggi Municipality (Ton), 2017-2018

Kecamatan <i>District</i>	Mangga <i>Mango</i>		Durian <i>Durian</i>		Jeruk <i>Orange</i>	
	2017	2018	2017	2018	2017	2018
	(2)	(3)	(4)	(5)	(6)	(7)
01. Guguk Panjang	0	0	3	5	0	70
02. Mandiangin Koto Selayan	0	0	14	38	0	16
03. Aur Birugo Tigo Baleh	1	0	1	1	0	1
Bukittinggi	1	0	18	44	0	88

Bersambung/ To be Continued...

Lanjutan Tabel / *Continued Table 5.2.13*

Kecamatan <i>District</i>	Pisang <i>Banana</i>		Pepaya <i>Papaya</i>		Salak <i>Salacca</i>	
	2017	2018	2017	2018	2017	2018
(1)	(2)	(3)	(4)	(5)	(6)	(7)
01. Guguk Panjang	30	33	23	27	0	0
02. Mandiangin Koto Selayan	366	296	109	114	8	8
03. Aur Birugo Tigo Baleh	64	120	87	95	0	0
Bukittinggi	460	449	219	236	8	8

Sumber : Dinas Pertanian dan Pangan Kota Bukittinggi

Source : *Agriculture and Food Services of Bukittinggi Municipality*

AGRICULTURE

Tabel Produksi Buah–Buahan dan Sayuran Tahunan Menurut Jenis Tanaman di Kota Bukittinggi , (ton),2016- 2018

5.2.14

Table *Production of Annual Fruits and Vegetables by Kind of Plant in Bukittinggi Municipality, (ton),2016- 2018*

Jenis Tanaman	2016	2017	2018
<i>Kind of Plants</i>			
(1)	(2)	(3)	(4)
01. Alpukat/ <i>Avocado</i>	213	230	246
02. Belimbing/ <i>Star Fruit</i>	1	1	1
03. Durian/ <i>Durian</i>	0	18	44
04. Jambu Air/ <i>Rose Apple</i>	10	9	8
05. Jambu Biji/ <i>Guava</i>	48	43	50
06. Jeruk Siam/Keprok / <i>Tangerine/Orange</i>	47	51	88
07. Jeruk Besar/ <i>Orange</i>	0	0	0
07. Mangga/ <i>Mango</i>	0	1	0
08. Manggis/ <i>Mangosteen</i>	0	5	12
07. Nangka/ <i>Jack Fruit</i>	47	37	41
08. Pepaya/ <i>Papaya</i>	237	219	236
09. Pisang/ <i>Banana</i>	647	460	449
10. Salak/ <i>Salacca</i>	91	8	8
11. Sawo/ <i>Star Apple</i>	87	66	66
12. Sirsak/ <i>Soursop</i>	19	18	16
13. Sukun/ <i>Bread Fruit</i>	6	6	7

Sumber : Dinas Pertanian dan Pangan Kota Bukittinggi

Source : *Agriculture and Food Services of Bukittinggi Municipality*

Luas Areal Sawah Menurut jenis Pengairan per Kecamatan di Kota Bukittinggi, 2018

Tabel 5.2.15

Table *Plantation Area by Type of irrigation by District in Bukittinggi, 2018*

Kecamatan / District	Teknis Tech- nical	1/2 Teknis Semi Technical	Seder- hana Simple	Irigasi Non PU Non PU Irrigation	Tadah Hujan Non Irrigation	Jumlah Total	
(1)	(2)	(3)	(4)	(5)	(6)	(7)	
01. GUGUK PANJANG	-	5,25	7,48	-	-	12,73	
02. MANDIANGIN KOTO SELAYAN	-	86,03	74,83	-	30,02	190,88	
03. AUR BIRUGO TIGO BALEH	-	110,13	51,87	-	23,06	185,06	
Jumlah	2018	-	201,41	134,18	-	53,08	388,67
Total	2017	-	343,57	-	-	45,10	388,67
	2016	-	343,57	-	-	45,10	388,67
	2015	-	343,57	-	-	45,10	388,67
	2014	-	344,00	-	-	45,00	389,00

Sumber : Dinas Pertanian dan Pangan Kota Bukittinggi

Source : *Agriculture and Food Services of Bukittinggi Municipality*

AGRICULTURE

Tabel 5.2.16 Target dan realisasi Intensifikasi Palawija per Kecamatan di Kota Bukittinggi, 2018
 Table 5.2.16 Target and Realization of Intensification Food Crops by District in Bukittinggi, 2018

Kecamatan / District	Target / Target						
	Jagung Maize	Kacang Tanah Peanuts	Kedelai Soybean	Kacang Hijau Small Green Peanuts	Ubi Kayu Cassava	Ubi Jalar Sweet Potatoes	
(1)	(2)	(3)	(4)	(5)	(6)	(7)	
01. GUGUK PANJANG	8,95	1,50	-	-	2,5	8,05	
02. MANDIANGIN KOTO SELAYAN	30,30	6	-	-	16,25	23,50	
03. AUR BIRUGO TIGO BALEH	7,75	1,50	-	-	-	2,5	
Jumlah	2018	47,00	9,00	-	-	23,75	34,05
Total	2017	42,25	7,80	-	-	21,75	46,25
	2016	41,60	11,20	-	-	21,90	52,55
	2015	60,00	10,00	-	-	23,00	46,00
	2014	58,00	8,00	-	-	26,00	48,00

Sumber : Dinas Pertanian dan Pangan Kota Bukittinggi

Source : Agriculture and Food Services of Bukittinggi Municipality

Lanjutan Tabel / *Continued Table* 5.2.16

Kecamatan / <i>District</i>	Realisasi / <i>Realization</i>						
	Jagung <i>Maize</i>	Kacang Tanah <i>Peanuts</i>	Kedelai <i>Soybean</i>	Kacang Hijau <i>Small Green Peanuts</i>	Ubi Kayu <i>Cassava</i>	Ubi Jalar <i>Sweet Potatoes</i>	
(1)	(8)	(9)	(10)	(11)	(12)	(13)	
01. GUGUK PANJANG	4	0	-	-	8	11	
02. MANDIANGIN KOTO SELAYAN	30	1	-	-	6	14	
03. AUR BIRUGO TIGO BALEH	8	0	-	-	-	4	
Jumlah	2018	42,0	1,00	-	-	14,00	29,00
<i>Total</i>	2017	17,00	1,00	-	-	13,00	37,00
	2016	41,00	4,00	-	-	24,00	49,00
	2015	60,00	10,00	-	-	23,00	46,00
	2014	58,00	8,00	-	-	26,00	48,00

Sumber : Dinas Pertanian dan Pangan Kota Bukittinggi

Source : Agriculture and Food Services of Bukittinggi Municipality

AGRICULTURE

Tabel 5.2.17 Target dan realisasi Intensifikasi Sayur-Sayuran per Kecamatan di Kota Bukittinggi, 2018
 Table 5.2.17 Target and Realization of Intensification vegetables by District in Bukittinggi, 2018

Kecamatan / District	Target / Target						
	Kentang Potatoes	Tomat Tomatto	Lombok Chilli	Bawang Daun Onion Spring	Lainnya Others	Jumlah Total	
(1)	(2)	(3)	(4)	(5)	(6)	(7)	
01. GUGUK PANJANG	-	1,5	9,2	3	-	13,7	
02. MANDIANGIN KOTO SELAYAN	-	6,5	29	8,6	-	44,1	
03. AUR BIRUGO TIGO BALEH	-	1	17,2	15,5	-	33,7	
Jumlah	2018	-	9,00	55,40	27,10	-	91,50
Total	2017	-	8,25	53,79	26,95	-	88,99
	2016	-	4,00	31,00	34,00	-	74,00
	2015	-	6,00	37,00	-	-	-
	2014	58,00	8,00	-	-	26,00	48,00

Sumber : Dinas Pertanian dan Pangan Kota Bukittinggi

Source : Agriculture and Food Services of Bukittinggi Municipality

Lanjutan Tabel / *Continued Table* 5.2.17

Kecamatan / <i>District</i>	Realisasi / <i>Realization</i>					Jumlah <i>Total</i>
	Kentang <i>Potatoes</i>	Tomat <i>Tomatto</i>	Lombok <i>Chilli</i>	Bawang Daun <i>Onion Spring</i>	Lainnya <i>Others</i>	
(1)	(8)	(9)	(10)	(11)	(12)	(13)
01. GUGUK PANJANG	-	-	8	6	-	14
02. MANDIANGIN KOTO SELAYAN	-	7	29	12	-	48
03. AUR BIRUGO TIGO BALEH	-	2	20	6	-	28
Jumlah	-	9,00	57,00	24,00	-	90,00
<i>Total</i>						
2017	-	8,00	58,00	34,00	-	100,00
2016	-	4,00	31,00	34,00	-	74,00
2015	-	6,00	37,00	-	-	-
2014	-	4,00	35,00	-	-	39,00

Sumber : Dinas Pertanian dan Pangan Kota Bukittinggi

Source : Agriculture and Food Services of Bukittinggi Municipality

AGRICULTURE

- Target dan realisasi Intensifikasi Sayur-Sayuran per Kecamatan di Kota Bukittinggi, 2018
 Tabel 5.2.18
 Table Target and Realization of Intensification vegetables by District in Bukittinggi, 2018

Kecamatan / District	Satuan Unit	Kecamatan / District			Jumlah Total
		Guguk Panjang	Mandiingin Koto Selayan	Aur Birugo Tigo Baleh	
(1)	(2)	(3)	(4)	(5)	(6)
01. UREA	Ton	10,0	65,00	70	14500
	Ton	3,9	48,85	62	114,75
02. SP36	Ton	0	2,0	1,0	3,00
	Ton	0	1,5	1,5	3,00
03. KCL	Ton	-	-	-	-
	Ton	-	-	-	-
04. NPK	Ton	5,5	16,00	8	30,00
	Ton	3,05	15,95	8	27,00
05. Bay Polan	Liter	-	-	-	-
	Litre	-	-	-	-
06. Roton F	Botol	-	-	-	-
	Bottle	-	-	-	-
07. Racun					
a. Insektisida	Liter	-	-	-	-
	Litre	-	-	-	-
b. Rodentisida	Kg	-	1	1	2
	Kg	-	1	1	2
c. Fungisida	Kg	-	-	-	-
	Kg	-	-	-	-
d. Jamaskus	Batang	-	-	-	-
	Stick	-	-	-	-

Sumber : Dinas Pertanian dan Pangan Kota Bukittinggi

Source : Agriculture and Food Services of Bukittinggi Municipality

Jumlah Peralatan Pemberantasan Hama Penyakit Tanaman Menurut
 Jenisnya per Kecamatan di Kota Bukittinggi, 2018
 Tabel 5.2.19
 Table Number of Pest Control Machinery by District in Bukittinggi, 2018

Kecamatan / District	Motor Sprayer Sprayer Motors	Sprayer Tangan Hand Sprayer	Solder Solder	Emposan Breather	Jumlah Total	
(1)	(2)	(3)	(4)	(5)	(6)	
01. GUGUK PANJANG	-	27	-	-	27	
02. MANDIANGIN KOTO SELAYAN	-	142	-	3	145	
03. AUR BIRUGO TIGO BALEH	-	41	-	-	41	
Jumlah	2018	-	210	-	3	213
Total	2017	-	203	-	4	207
	2016	-	276	-	4	280
	2015	-	163	10	11	184
	2014	-	160	-	11	171

Sumber : Dinas Pertanian dan Pangan Kota Bukittinggi

Source : Agriculture and Food Services of Bukittinggi Municipality

AGRICULTURE

5.3. PERKEBUNAN / ESTATE CROPS

Tabel Luas Tanaman Perkebunan Menurut Kecamatan dan Jenis Tanaman di Kota Bukittinggi (ha), 2017- 2018

5.3.1

Table *Palnted Area of Estate Crops by District and Types of Crops in Bukittinggi Municipality (ha), 2017-2018*

Kecamatan <i>District</i> (1)	Kelapa Sawit <i>Oil Palm</i>		Kelapa <i>Coconut</i>		Karet <i>Rubber</i>		Kopi <i>Coffee</i>	
	2017	2018	2017	2018	2017	2018	2017	2018
	(2)	(3)	(4)	(5)	(6)	(7)	(8)	(9)
01. Guguk Panjang	0	0	1,26	1,26	0	0	4,00	3,50
02. Mandiangin Koto Selayan	0	0	2,00	2,00	0	0	3,50	3,00
03. Aur Birugo Tigo Baleh	0	0	2,50	2,50	0	0	0,20	0,10
Bukittinggi	0	0	5,76	5,76	0	0	7,70	6,60

Sumber : BPS, Statistik Pertanian Hortikultura SPH-SBS

Source : BPS-Statistics Indonesia, Agricultural Statistic for Horticulture SPH-SBS

Tabel 5.3.2 Produksi Perkebunan Menurut Kecamatan dan Jenis Tanaman di Kota Bukittinggi (ha), 2017- 2018

Table *Production of Estate Crops by District and Types of Crops in Bukittinggi Municipality (ha), 2017-2018*

Kecamatan <i>District</i> (1)	Kelapa Sawit <i>Oil Palm</i>		Kelapa <i>Coconut</i>		Karet <i>Rubber</i>		Kopi <i>Coffee</i>	
	2017	2018	2017	2018	2017	2018	2017	2018
	(2)	(3)	(4)	(5)	(6)	(7)	(8)	(9)
01. Guguk Panjang	0	0	0,20	0,15	0	0	0,15	0,20
02. Mandiangin Koto Selayan	0	0	0,50	0,78	0	0	0,19	0,15
03. Aur Birugo Tigo Baleh	0	0	0,76	0,60	0	0	0,00	0,00
Bukittinggi	0	0	1,46	1,53	0	0	0,34	0,35

Sumber :Dinas Pertanian dan Pangan Kota Bukittinggi

Source : *Agriculture and Food Services of Bukittinggi Municipality*

AGRICULTURE

5.4 PETERNAKAN / LIVESTOCK

Jumlah Ternak dan Unggas Menurut Kecamatan di Kota Bukittinggi,
Tabel 5.4.1 2018
Table Number of Livestock and Poultry by District in Bukittinggi, 2018

Kecamatan / District	Ternak / Livestock				Unggas / Poultry				
	Sapi Cow	Kerbau Buffalo	Kam- bing Goat	Kuda Horse	Ayam Kampu ng Hen	Ayam Ras Impro venhen	Itik Duck	Puyuh Quail	
(1)	(2)	(3)	(4)	(5)	(6)	(7)	(8)	(9)	
01. GUGUK PANJANG	88	16	12	16	567	3.800	172	-	
02. MANDIANGIN KOTO SELAYAN	206	44	229	255	3 321	-	1 330	-	
03. AUR BIRUGO TIGO BALEH	78	6	15	-	1624	-	602	-	
Jumlah	2018	392	66	256	271	5 512	3 800	2 104	-
Total	2017	390	70	234	239	5 580	2 800	2 686	-
	2016	394	57	184	292	7 310	1 899	3 196	8
	2015	460	52	320	305	9 651	2 150	4 034	62
	2014	473	76	359	227	7 368	5 508	3 451	222

Sumber : Dinas Pertanian dan Pangan Kota Bukittinggi

Source : Agriculture and Food Services of Bukittinggi Municipality

Tabel 5.4.2 Jumlah Pemotongan Ternak Menurut Jenis Ternak di Kota Bukittinggi, 2012-2018
 Table Number of Registered Slaughtered Livestock by District in Bukittinggi, 2012-2018

Tahun <i>Year</i>	Jenis Ternak (ekor) / <i>Kind of Livestock (tail)</i>			
	Sapi <i>Cow</i>	Kerbau <i>Bufallo</i>	Kambing <i>Goat</i>	Kuda <i>Horse</i>
(1)	(2)	(3)	(4)	(5)
2012	7 190	1 598	755	-
2013	6 150	1 821	566	-
2014	5 601	2 075	-	-
2015	5 051	1 952	-	-
2016	5 065	2 348	328	1
2017	4 965	1 898	378	-
2018	5 328	1 545	386	-

Sumber : Dinas Pertanian dan Pangan Kota Bukittinggi

Source : Agriculture and Food Services of Bukittinggi Municipality

AGRICULTURE

Tabel 5.4.3
 Jumlah Produksi Daging Menurut Jenis Ternak di Kota Bukittinggi, 2012-2018
 Number Production of Livestock by Kind (Ton) in Bukittinggi, 2012-2018

Tahun / Year	Sapi Cow	Kerbau Buffalo	Kambing Goat	Kuda Horse	Jumlah Total
(1)	(2)	(3)	(4)	(5)	(6)
2012	1 294,20	247,69	6,04	-	1 547,93
2013	1 082,40	281,26	5,05	-	1 369,71
2014	985,77	321,62	5,05	-	1 312,44
2015	888,97	302,56	-	-	1 191,53
2016	888,97	302,56	3,43	-	1 194,96
2017	1 092,30	294,19	3,83	-	1 390,32
2018	1 172,160	239,475	3,906	-	1 415, 541

Sumber : Dinas Pertanian dan Pangan Kota Bukittinggi

Source : Agriculture and Food Services of Bukittinggi Municipality

Tabel 5.4.4 Jumlah Produksi Daging Unggas di Kota Bukittinggi, 2012-2018
 Table 5.4.4 Number Production of Poultry (Ton) in Bukittinggi, 2012-2018

Tahun / Year	Ayam Kampung Hen	Ayam Ras Improvenhen	Itik Duck	Jumlah Total
(1)	(2)	(3)	(4)	(5)
2012	10,06	9,23	2,04	21,34
2013	6,57	7,34	2,20	16,11
2014	8,04	-	2,17	10,21
2015	10,53	-	2,54	13,07
2016	7,98	1,85	2,01	11,84
2017	6,09	2,77	1,69	10,56
2018	6,02	3,76	1,33	11,11

Sumber : Dinas Pertanian dan Pangan Kota Bukittinggi

Source : Agriculture and Food Services of Bukittinggi Municipality

AGRICULTURE

Tabel 5.4.5 Jumlah Vaksinasi Ternak di Kota Bukittinggi, 2012-2018
 Table Number of Cattle Vaccination in Bukittinggi, 2012-2018

Tahun / Year	S.E S.E	Rabies Rabies	N.D / A.I N.D / A.I
(1)	(2)	(3)	(4)
2012	-	1 922	-
2013	-	1 807	-
2014	-	3 014	-
2015	-	2 494	-
2016	-	2 729	-
2017	-	3 532	-
2018	-	4 037	-

Sumber : Dinas Pertanian dan Pangan Kota Bukittinggi

Source : Agriculture and Food Services of Bukittinggi Municipality

Tabel 5.4.6 Produksi Susu Sapi di Kota Bukittinggi, 2012-2018
 Table Production of Cow Milk (litre) in Bukittinggi, 2012-2018

Tahun / Year	Jumlah Total
(1)	(2)
2012	4 380
2013	8 820
2014	5 292
2015	5 418
2016	4 662
2017	5 166
2018	4 914

Sumber : Dinas Pertanian dan Pangan Kota Bukittinggi

Source : Agriculture and Food Services of Bukittinggi Municipality

AGRICULTURE

Tabel 5.4.7 Jumlah Produksi Telur Menurut Kecamatan di Kota Bukittinggi, 2018
 Table 5.4.7 Production of poultry Egg by District (Kg) in Bukittinggi Municipality, 2018

Kecamatan / District	Ayam Kampung Hen	Ayam Ras Impovenhen	Itik Duck
(1)	(2)	(3)	(4)
01. GUGUK PANJANG	311	-	94
02. MANDIANGIN KOTO SELAYAN	1 818	-	730
03. AUR BIRUGO TIGO BALEH	889	-	331
Jumlah	3 018	-	1 155
Total	3 055	-	14 746
	3 456	-	3 196
	-	-	-
	-	-	-

Sumber : Dinas Pertanian dan Pangan Kota Bukittinggi

Source : Agriculture and Food Services of Bukittinggi Municipality

5.5 PERIKANAN / FISHERY

Jumlah Ikan yang Diperdagangkan Menurut Kecamatan di Kota Bukittinggi, 2018
 Tabel 5.5.1
 Table Number of Fish Trading by District (Ton) in Bukittinggi Municipality, 2018

Kecamatan / District	Jenis Ikan / Kind of Fish				Jumlah Total	
	Basah Fresh	Kering Dry	Asapan Fumigation	Awetan Corned		
(1)	(2)	(3)	(4)	(5)	(6)	
01. GUGUK PANJANG	4 208,50	321,50	65,00	49,00	4 644,00	
02. MANDIANGIN KOTO SELAYAN	92,00	13,00	7,00	8,60	120,60	
03. AUR BIRUGO TIGO BALEH	627,00	67,00	17,50	10,20	721,70	
Jumlah	2018	4 927,50	401,50	89,50	67,80	5 486,30
Total	2017	4 895,00	396,00	84,35	65,00	5 440,35
	2016	4 015,00	400,00	95,00	75,00	4 585,00
	2015	2 800,00	700,00	162,00	105,00	3 767,00
	2014	2 395,00	685,00	177,00	103,00	3 360,00

Sumber : Dinas Pertanian dan Pangan Kota Bukittinggi

Source : Agriculture and Food Services of Bukittinggi Municipality

AGRICULTURE

Tabel 5.5.2 Jumlah Petani Ikan Darat Menurut Kecamatan di Kota Bukittinggi, 2018
 Table Number of Fresh Water Fish Farmers by District in Bukittinggi Municipality, 2018

Kecamatan / District	Petani Ikan Darat/ Fresh Water Farmers			Jumlah Total	
	Penuh Full Time	Sambilan RTP Time	Sewaktu- waktu Sometime		
(1)	(2)	(3)	(4)	(5)	
01. GUGUK PANJANG	3	70	-	73	
02. MANDIANGIN KOTO SELAYAN	10	168	-	178	
03. AUR BIRUGO TIGO BALEH	2	135	-	137	
Jumlah	2018	15	373	-	388
Total	2017	15	365	-	380
	2016	13	366	-	379
	2015	15	350	-	366
	2014	-	345	-	345

Sumber : Dinas Pertanian dan Pangan Kota Bukittinggi

Source : Agriculture and Food Services of Bukittinggi Municipality

Tabel 5.5.3 Luas Areal Pemeliharaan Ikan Darat per Kecamatan di Kota Bukittinggi, 2018
 Table Fresh Water Fishery Area by District (Ha) in Bukittinggi Municipality, 2018

Kecamatan / District		Kolam Water Pond	Sawah Paddy Field	Telaga Small Lake	Sungai River	Jumlah Total
(1)		(2)	(3)	(4)	(5)	(6)
01. GUGUK PANJANG		2,18	-	-	1,26	3,44
02. MANDIANGIN KOTO SELAYAN		8,38	-	-	4,18	12,56
03. AUR BIRUGO TIGO BALEH		5,19	-	-	1,96	7,15
Jumlah	2018	15,75	-	-	7,40	23,15
Total	2017	15,57	-	-	7,40	22,97
	2016	16,10	-	-	7,40	23,60
	2015	15,79	-	-	7,40	23,17
	2014	122,46	1,50	-	-	131,36

Sumber : Dinas Pertanian dan Pangan Kota Bukittinggi

Source : Agriculture and Food Services of Bukittinggi Municipality

AGRICULTURE

Tabel 5.5.4 Produksi Ikan Darat per Kecamatan di Kota Bukittinggi, 2018
 Table 5.5.4 Production of Fresh Water Fish (Ton) in Bukittinggi Municipality, 2018

Kecamatan / District	Kolam Water Pond	Sawah Paddy Field	Telaga Small Lake	Sungai River	Jumlah Total	
(1)	(2)	(3)	(4)	(5)	(6)	
01. GUGUK PANJANG	110,69	-	-	-	110,69	
02. MANDIANGIN KOTO SELAYAN	185,70	-	-	3,49	189,19	
03. AUR BIRUGO TIGO BALEH	91,00	-	-	-	91,00	
Jumlah	2018	387,39	-	-	3,49	390,88
Total	2017	330,99	-	-	3,20	334,19
	2016	372,75	-	-	4,68	377,43
	2015	350,69	-	-	4,80	355,49
	2014	327,49	5,00	-	-	337,19

Sumber : Dinas Pertanian dan Pangan Kota Bukittinggi

Source : Agriculture and Food Services of Bukittinggi Municipality

Gambar
 Picture

5 Produksi Padi di Kota Bukittinggi, 2014-2018
Paddy Production in Bukittinggi, 2014-2018

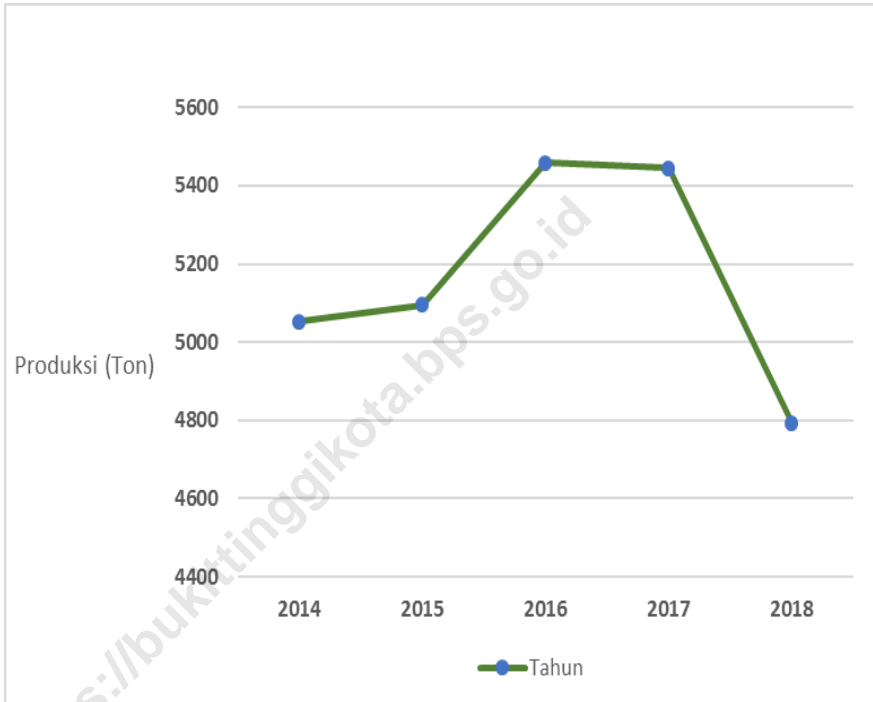

Sumber : Dinas Pertanian dan Pangan Kota Bukittinggi

Source : Agriculture and Food Services of Bukittinggi Municipality



BAB 6

Chapter SIX

INDUSTRI
DAN
ENERGI

*Industry
and
Energy*



L I S T R I K

di Kota Bukittinggi

Electricity in Bukittinggi Municipality

**JUMLAH
LISTRIK YANG
DIDISTRIBUSIKAN
TAHUN 2018**

**116.204.576
KWH**

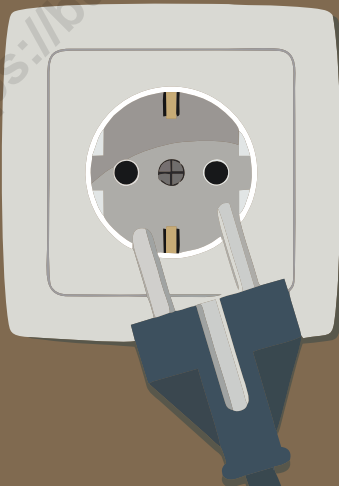

*Electric Power Which is
Distributed by
Branch Electric Enterprise
Region III Bukittinggi
in 2018 is
116.204.576 kwh*

PENJELASAN TEKNIS

1. Pengumpulan data industri besar dan sedang dilakukan melalui Survei Industri Besar dan Sedang yang dilaksanakan setiap tahun secara lengkap (sensus) sejak tahun 1975. Survei Industri Besar dan Sedang mencakup semua perusahaan industri yang mempunyai tenaga kerja 20 orang atau lebih dengan menggunakan kuesioner II A.
2. Klasifikasi industri yang digunakan dalam survei ini berdasar kepada Klasifikasi Baku Lapangan Usaha Indonesia (KBLI). KBLI adalah klasifikasi lapangan usaha yang berdasar kepada *International Standard Industrial Classification of All Economic Activities* (ISIC) revisi 4 yang telah disesuaikan dengan kondisi Indonesia.
3. **Industri manufaktur** adalah suatu kegiatan ekonomi yang melakukan kegiatan mengubah suatu barang dasar secara mekanis, kimia, atau dengan tangan sehingga menjadi barang jadi/setengah jadi, dan atau barang yang kurang nilainya menjadi barang yang lebih tinggi nilainya, dan sifatnya lebih dekat kepada pemakai akhir. Termasuk dalam kegiatan ini adalah jasa industri dan pekerjaan perakitan.

TECHNICAL NOTES

1. *Data collection of large and medium scale manufacturing is conducted through The Large and Medium Manufacturing Establishment Survey that has been done annually for all industries (census) since 1975. Large and Medium Manufacturing Establishment Survey covers all manufactures/industries with 20 workers or more by questionnaire II A.*
2. *The industrial classification adopted in this survey refers to the Klasifikasi Baku Lapangan Usaha Indonesia (KBLI). KBLI is classification of economic activities based on the International Standard Industrial Classification of All Economic Activities (ISIC rev 4) that has been modified according to the local condition in Indonesia.*
3. **Manufacturing industry** is defined as an economic activity processing basic goods mechanically, chemicals or manually into final or intermediate goods. It is also defined as processing of lower value goods into higher value goods as final or intermediate products. The activities also include services for manufacturing and assembling.

4. **Jasa industri** adalah kegiatan industri yang melayani keperluan pihak lain. Pada kegiatan ini bahan baku disediakan oleh pihak lain sedangkan pihak pengolah hanya melakukan pengolahannya dengan mendapat imbalan sebagai balas jasa (upah maklon).
 5. **Perusahaan atau usaha industri** adalah suatu unit (kesatuan) usaha yang melakukan kegiatan ekonomi, bertujuan menghasilkan barang atau jasa, terletak pada suatu bangunan atau lokasi tertentu, dan mempunyai catatan administrasi tersendiri mengenai produksi dan struktur biaya serta ada seorang atau lebih yang bertanggung jawab atas usaha tersebut.
 6. Industri manufaktur dikelompokkan ke dalam 4 golongan berdasarkan banyaknya pekerja, yaitu: industri besar (100 orang pekerja atau lebih), industri sedang/menengah (20–99 orang pekerja), industri kecil (5–19 orang pekerja), dan industri mikro (1–4 orang pekerja).
 7. Pelanggan adalah individu atau kelompok, baik rumah tangga, perusahaan atau institusi non profit yang membeli air bersih dari perusahaan air bersih.
 8. Air disalurkan adalah volume air bersih dari perusahaan air bersih.
4. **Services for manufacturing** is defined as a manufacturing activity which serving other manufacturing establishments. In this case, raw materials are supplied by others while the workers are paid as a compensation for processing raw materials.
 5. **A manufacturing establishment** is defined as a production unit engaged in economic activity, producing goods or services, located in a building or in a certain location, keeping a business record concerning the production and cost structure, and having a person or more that are responsible to those activities.
 6. *Manufacturing industries are categorized into four groups, based on the number of employees: large scale manufacturing (100 employees or more), medium scale manufacturing (20–99 employees), small scale manufacturing (5–19 employees), and micro industry (1–4 employees).*
 7. *Customers are individuals or groups, whether household, company or non-profit institutions that buy water supply from water supply establishment.*
 8. *Distributed water is the volume of water supply from water supply establishment.*

ULASAN

DESCRIPTION

1. Industri Kecil

1. *Small Industries*

Jumlah industri kecil makanan dan minuman pada tahun 2018 mengalami peningkatan, dari 618 menjadi 771 unit, baik yang sudah memiliki izin maupun yang belum. Perusahaan industri yang telah memiliki izin tercatat sebanyak 182 unit, sementara industri yang belum memiliki sebanyak 589 unit.

The number of small food and beverage industry in 2018 increased, from 618 to 771 units, either already have a license or not. The Industrial company that has been licensed as many as 182 units, while the industry who do not have as many as 589 units.

Jumlah tenaga kerja yang bisa diserap oleh perusahaan industri makanan dan minuman tersebut pada tahun 2018 sebanyak 1.973 orang, sementara di tahun sebelumnya terserap sebanyak 1.669 orang.

The amount of labor that can be absorbed by the food and beverage company in the year 2018 as many as 1,973 people, while in previous years absorbed many as 1,669 people.

Pada kategori perusahaan industri besar/sedang terdapat 3 unit perusahaan dengan kegiatan usaha yaitu: industri makanan, minuman dan tembakau dan industri barang kimia potrolen, bata, karet dan barang dari plastik. Dari jumlah tersebut, banyaknya tenaga kerja yang bisa diserap tercatat 109 orang.

For the category of large industrial enterprises/companies there are 3 units of companies with business activities that are food, beverage and tobacco industries and chemical industry, bric, rubber and plastics goods. Of these, the number of labor can be absorbed recorded as many as 109 people.

2. Energi

2. *Energy*

Daya terpasang listrik pada tahun 2018 sama dengan tahun sebelumnya yaitu 253.500 Kwh dengan mengandalkan tenaga air. Produksi listrik naik menjadi

Electric power installed in 2018 is the same as the precious year which is 253.500 Kwh by relying on hydropower. Electricity production increased to

INDUSTRY AND ENERGY

1.052.248.792 Kwh. Tenaga listrik yang dijual/didistribusikan PLN wilayah III cabang Bukittinggi naik dari 114.298.685 Kwh menjadi 116.204.576 Kwh pada tahun 2018. Peningkatan ini seiring dengan bertambahnya jumlah bangunan yang ada seperti perumahan dan perkantoran.

1.052.248.792 Kwh. Electric power is sold/distributed PLN branch Bukittinggi region III increased from 114.298.685 Kwh to 116.204.576 Kwh in 2018. This increase is due to the increasing number of existing buildings such as housing and offices.

Untuk air minum, jumlah pelanggan bertambah sebanyak 175 pelanggan. Total air yang disalurkan naik dari 3.328.054 m³ tahun 2017 menjadi 3.316.798 m³ tahun 2018. Konsumsi air terbesar adalah pelanggan rumah tangga.

For drinking water, the number of customers increased by 175 customers. The total water that is channeled increased from 3.328.054 m³ in 2017 to 3.316.798 m³ in 2018. The largest water consumption is in domestic customers.

6.1 ENERGI / ENERGY

Tabel Daya Terpasang, Produksi, Listrik Terjual, dan Pelanggan di PLN Kota Bukittinggi, 2018

6.1.1

Table *Installed Electricity Power, Production, and Electricity Sold at PLN Branch in Bukittinggi Municipality, 2018*

Keterangan Information	Jumlah Total
(1)	(2)
01. Daya Terpasang (Kwh) <i>Installed Electricity Power (Kwh)</i>	253.50
02. Produksi Listrik (Kwh) <i>Electricity Production (Kwh)</i>	1 052 248 792
03. Listrik Terjual (Kwh) <i>Electricity Sold (Kwh)</i>	116 204 576
04. Pelanggan (Orang) <i>Customer (Person)</i>	55 584

Sumber : PT. PLN (Persero) Kiltur Sumbagsel Sektor Bukittinggi , PLN UIW Sumbar UP3 Bukittinggi ULP Bukittinggi

Source : *State Electricity Enterprise Bukittinggi*

INDUSTRY AND ENERGY

Tabel 6.1.2 Tenaga Listrik yang Dijual / Didistribusikan PLN Cabang Bukittinggi di Kota Bukittinggi, 2012-2018
 Table *Electric Power Which is Distributed by Branch Electric Enterprise Bukittinggi in Bukittinggi, 2012-2018*

Tahun / Year	Golongan Langganan/Costumes Organization (Kwh)		
	Rumah Tangga Household	Toko, Hotel, Kantor Industri/ Shop, Hotel, Industry Facility	Badan/Lembaga, Fasilitas Sosial/ Social Facility
(1)	(2)	(3)	(4)
2012	54 288 879	34 848 302	4 941 621
2013	57 127 241	32 023 785	7 125 268
2014	61 004 439	35 242 393	7 978 519
2015	61 977 364	36 317 061	8 659 908
2016	62 057 691	38 005 897	9 186 518
2017	61 692 442	40 051 520	9 950 321
2018	61 919 368	40 963 392	10 609 523

Bersambung/ To
 be Continued ...

Lanjutan Tabel / *Continued Table 6.1.2*

Tahun / Year	Golongan Langganan/ <i>Costumes Organization</i> (Kwh)		
	Penerangan Jalan, Taman <i>Street Lights, Parks</i>	Pasar Malam, Pesta <i>Night Market, Party</i>	Jumlah <i>Total</i>
(1)	(2)	(3)	(4)
2012	3 250 266	193 503	97 522 571
2013	3 125 357	2 446 128	101 847 779
2014	2 959 229	820 141	108 004 721
2015	2 852 198	265 457	110 071 988
2016	2 772 662	237 315	112 260 083
2017	2 271 520	332 882	114 298 685
2018	2 296 241	416 052	116 204 576

Sumber : PLN UIW Sumbar UP3 Bukittinggi ULP Bukittinggi

Source : *Branch Electricity Enterprise Bukittinggi*

INDUSTRY AND ENERGY

Tabel 6.1.3 Jumlah Pelanggan dan Air yang Disalurkan oleh Perusahaan Daerah Air Minum Tirta Jam Gadang Kota Bukittinggi, 2018
 Table Number of Customers and Distributed Water by Water Works Establishment Bukittinggi Municipality, 2018

Jenis Pelanggan / Kind of Costumers	Banyaknya Langganan Numbers of Costumers	Air Minum yang Disalurkan / Water Distribution (m ³)
(1)	(2)	(3)
01. Rumah Tangga/Tempat Tinggal / Household	7 930	2 127 635
02. Badan-Badan Sosial/RS / Organization/Hospital	88	62 646
03. Umum / General	32	25 874
04. Niaga Kecil / Small Trading	1 424	414 770
05. Niaga Menengah / Mediate Trading	194	126 209
06. Niaga Besar / Big Trading	85	222 279
07. Pelanggan Khusus / Customer Specific	4	5 732
08. Instansi Pemerintah / Government	159	329 633
09. Lain-lain (Tangki) / Others (Tank for Liquids)	-	2 104
10. Hotel	-	-
Jumlah	2018	9 916
Total	2017	9 741
	2016	9 773
	2015	9 718
	2014	9 624
		3 316 798
		3 328 054
		3 237 527
		3 219 580
		3 052 844

Sumber : Perusahaan Daerah Air Minum Tirta Jam Gadang Kota Bukittinggi

Source : Water Supply Enterprise of Bukittinggi Municipality

6.2 INDUSTRI / INDUSTRY

Jumlah Perusahaan dan Tenaga Kerja yang Terdaftar pada Industri Kecil Makanan dan Minuman di Kota Bukittinggi, 2018

Tabel 6.2.1
Table *Number of Companies and Man Power at Small Scale Industrial of Food and Beverages in Bukittinggi, 2018*

Jenis Industri / <i>Kind of Industry</i>		Sudah Memiliki Izin Industri	Belum Memiliki Izin Industri	Jumlah Total	Jumlah Tenaga Kerja Man Power
(1)		(2)	(3)	(4)	(5)
01.	Mie dan Sejenisnya / <i>Noodle other kind of</i>	4	1	5	11
02.	Roti/Kue Kering / <i>Bakery</i>	14	12	26	101
03.	Kembang Gula / <i>Sugar Confectionnerics</i>	4	5	9	18
04.	Kopi / <i>Coffee</i>	12	60	72	160
05.	Kerupuk dan Sejenisnya / <i>Chips and Other Chips</i>	50	181	231	699
06.	Makanan Ternak / <i>Cattle Food</i>	-	-	-	-
07.	Tahu	5	11	16	58
08.	Es dan Sejenisnya	1	1	2	5
09.	Minuman Ringan / <i>Soft Drinks</i>	1	5	6	24
10.	Kue Basah / <i>Wed Cookies</i>	86	300	386	846
11.	Pelumat Buah-buahan / <i>Vegetable</i>	4	9	13	40
12.	Bakso Sapi / <i>Meatball</i>	-	-	-	-
13.	Kacang Balado / <i>Spicy Peanut</i>	1	4	5	10
Jumlah	2018	182	589	771	1 973
<i>Total</i>	2017	114	504	618	1 669
	2016	111	472	583	1 497
	2015	115	494	609	1 776
	2014	140	470	610	1 855

Sumber : Dinas Penanaman Modal, PTSP, Perindustrian dan Tenaga Kerja Kota Bukittinggi

Source : *Investment, One-stop integrated service , Industrial and Labor services of Bukittinggi Municipality*

INDUSTRY AND ENERGY

Tabel 6.2.2 Jumlah Perusahaan dan tenaga Kerja yang Terdaftar pada Industri Kecil Sandang dan Kulit di Kota Bukittinggi, 2018
 Table Number of Companies and Man Power at Small Scale Industrial of Wearing Appareland Leather in Bukittinggi, 2018

Jenis Industri / Kind of Industry		Sudah Memiliki Izin Industri	Belum Memiliki Izin Industri	Jumlah Total	Jumlah Tenaga Kerja Man Power
(1)		(2)	(3)	(4)	(5)
01. Penyempurnaan Benang / Cotton Dyeing		-	-	-	-
02. Perajutan / Knitting Mills		-	6	6	18
03. Pakaian Jadi / Wearing Apparels		181	245	426	1999
04. Pakaian dari Kulit / Leather Wearing Apparels		-	-	-	-
05. Barang-barang dari Kulit / Leather Craft		4	21	25	65
06. Penyamakan Kulit / Leathertanneries		-	-	-	-
07. Barang-barang dari Tekstil / Textile		15	58	73	270
08. Reparasi Barang dari Kulit / Leather Reparation		-	-	-	-
09. Tenun Songket / Traditional Weaving		-	1	1	15
10. Modeste / Modeste		-	191	19	40
11. Sepatu/Sandal / Foot Wear		22	78	100	436
12. Bordir/Sulaman		66	246	312	1627
Jumlah	2018	288	674	962	4470
Total	2017	238	663	901	4 803
	2016	238	664	902	4 358
	2015	230	660	890	4 731
	2014	256	690	946	4 946

Sumber : Dinas Penanaman Modal, PTSP, Perindustrian dan Tenaga Kerja Kota Bukittinggi

Source : Investment, Industrial and Labor of Bukittinggi Municipality

Tabel 6.2.3 Jumlah Perusahaan dan tenaga Kerja yang Terdaftar pada Industri Kecil Lainnya di Kota Bukittinggi, 2018
 Table Number of Companies and Man Power at Small Scale Industrial of Other in Bukittinggi, 2018

Jenis Industri / Kind of Industry		Sudah Memiliki Izin Industri	Belum Memiliki Izin Industri	Jumlah Total	Jumlah Tenaga Kerja Man Power
(1)		(2)	(3)	(4)	(5)
01. Industri Kerajinan Bambu		1	-	1	5
02. Kerajinan dari Kayu (kecuali furniture)		8	18	26	210
03. Industri Barang dari kayu Rotan, Lainnya		-	-	-	-
04. Industri Moulding Komponen Bangunan		-	-	-	-
05. Furniture dari Kayu		17	37	54	210
06. Kemasan Kertas, Karton		-	-	-	-
07. Percetakan		12	78	90	210
08. Batu Bata		8	67	75	392
09. Barang dari Kapur		-	5	5	15
10. Kerajinan Lainnya		3	43	46	121
Jumlah	2018	49	248	297	1163
Total	2017	48	227	275	1 341
	2016	55	224	279	1 123
	2015	48	225	273	1 125
	2014	62	208	270	1 076

Sumber : Dinas Penanaman Modal, PTSP, Perindustrian dan Tenaga Kerja Kota Bukittinggi

Source : Investment, Industrial and Labor of Bukittinggi Municipality

INDUSTRY AND ENERGY

Tabel 6.2.4 Jumlah Perusahaan dan tenaga Kerja yang Terdaftar pada Industri Kecil Logam, Barang Kimia dan Kerajinan Lainnya di Kota Bukittinggi, 2018
 Table Number of Companies and Man Power at Small Scale Industrial of Metals, Chemical Products and Other Crafts in Bukittinggi, 2018

Jenis Industri / Kind of Industry	Sudah Memiliki Izin Industri	Belum Memiliki Izin Industri	Jumlah Total	Jumlah Tenaga Kerja Man Power	
(1)	(2)	(3)	(4)	(5)	
01. Perhiasan dari Logam Mulia	-	-	-	-	
02. Perhiasan Bukan Logam Mulia	-	-	-	-	
03. Barang dari Logam untuk Bangunan	17	55	72	210	
04. Barang dari Logam Aluminium	10	11	21	210	
05. Macam Wadah dari Logam	1	7	8	18	
06. Pupuk Alam/ Non Sintetis Makro Primer	2	1	3	8	
07. Jamu	-	3	3	4	
08. Kosmetik	1	1	2	24	
09. Gips	5	2	7	19	
10. Usaha Rekaman	5	5	10	37	
Jumlah	2018	41	85	126	530
Total	2017	34	75	109	330
	2016	36	74	110	326
	2015	34	75	109	305
	2014	36	68	104	328

Sumber : Dinas Penanaman Modal, PTSP, Perindustrian dan Tenaga Kerja Kota Bukittinggi

Source : Investment, Industrial and Labor of Bukittinggi Municipality

Tabel 6.2.5 Jumlah Perusahaan dan Tenaga Kerja Menurut Jenis Industri Besar / Sedang di Kota Bukittinggi, 2018
 Table Number of Companies and Man Power by Kind of Industry in Bukittinggi, 2018

Jenis Industri / Kind of Industry	Banyaknya Perusahaan/ Number of Enterprise	Banyaknya Tenaga Kerja/ Number of Man Power
(1)	(2)	(3)
01. Industri Makanan, Minuman dan Tembakau / <i>Food, Beverage and Tobacco Industries</i>	1	60
02. Industri Tekstil, Pakaian Jadi dan Kulit / <i>Textile, Ready Made Clothes and Leather</i>	-	-
03. Industri Kayu dan Barang-barang dari Kayu Termasuk Alat Rumah Tangga dari Kayu / <i>Wood and Wooden Goods Household</i>	-	-
04. Industri Kertas dan Barang dari Kertas, Percetakan/Penerbitan / <i>Paper Industry and Printing Company</i>	-	-
05. Industri Barang Kimia Potrolen, Bata, Karet dan Barang dari plastik / <i>Chemical Industry, Bric, Rubber and Plastics Goods</i>	1	26
06. Industri Barang Galian Bukan Logam / <i>Non Metal Industry</i>	-	-
07. Industri Barang dari Logam, Mesin dan Perlengkapan Lainnya / <i>Metal Industry, Engine and Other Equipment</i>	1	23
Jumlah	3	109
<i>Total</i>		
2018	3	109
2017	3	77
2016	3	72
2015	3	67
2014	3	67

Sumber : Badan Pusat Statistik Kota Bukittinggi

Source : BPS-Statistics of Bukittinggi Municipality

Gambar 6 Tenaga Listrik yang Dijual / Didistribusikan PLN Wilayah III Cabang Bukittinggi di Kota Bukittinggi, 2012-2018
Picture 6 *Electric Power Which is Distributed by Branch Electric Enterprise Region III Bukittinggi in Bukittinggi, 2012-2018*

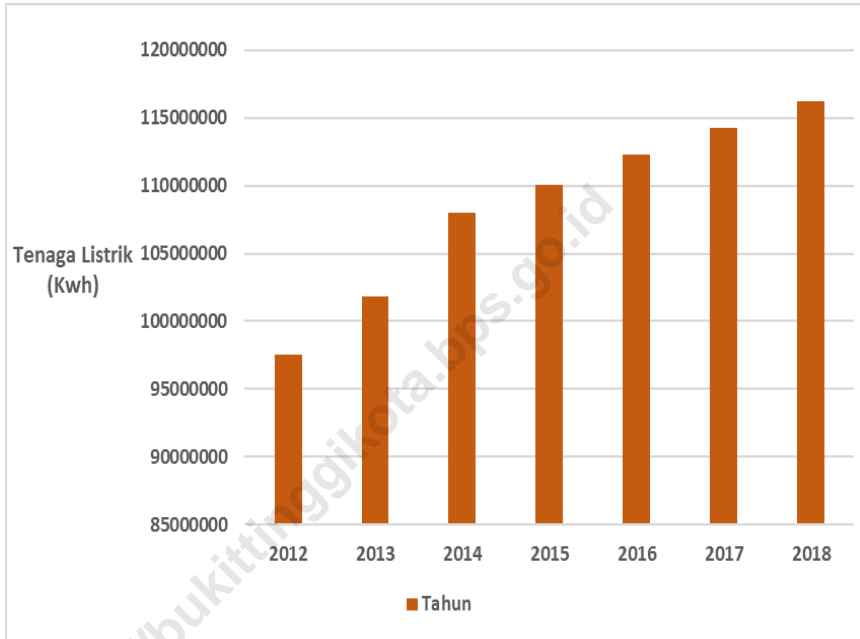

Sumber : PLN Wilayah III Cabang Bukittinggi (Wilayah Kerja Bukittinggi dan Sebagian Agam)

Source : Branch Electricity Enterprise Region III Bukittinggi



B A B 7
Chapter SEVEN

PARIWISATA | *Tourism*

JUMLAH HOTEL DI KOTA BUKITTINGGI

Number of Hotel in Bukittinggi Municipality

74 HOTEL
Hotel



3.120 TEMPAT TIDUR
Beds

1.930 KAMAR
Rooms

PENJELASAN TEKNIS

1. **Wisatawan mancanegara** (wisman) ialah setiap pengunjung yang mengunjungi suatu negara di luar tempat tinggalnya, didorong oleh satu atau beberapa keperluan tanpa bermaksud memperoleh penghasilan di tempat yang dikunjungi dan lamanya kunjungan tersebut tidak lebih dari satu tahun (12 bulan). Definisi ini mencakup 2 (dua) kategori wisatawan mancanegara, yaitu :
 - a. Wisatawan (turis) ialah setiap pengunjung seperti definisi di atas yang tinggal paling sedikit 24 jam, akan tetapi tidak lebih dari 1 (satu) tahun di tempat yang dikunjungi, dengan maksud antara lain: berlibur, rekreasi, olah raga, bisnis, menghadiri pertemuan, studi, dan kunjungan dengan alasan kesehatan.
 - a. *Excursionist* ialah setiap pengunjung seperti definisi di atas yang tinggal kurang dari 24 jam di tempat yang dikunjungi (termasuk "Cruise passengers"). Cruise Passengers ialah setiap pengunjung yang tiba di suatu negara di mana mereka tidak menginap di akomodasi yang tersedia di negara tersebut, misalnya dengan kapal laut.

TECHNICAL NOTES

1. **An International Visitor** is any person visiting a country other than his usual place of residence for any reason other than for earning income in the country visited, and the length of stay is no more than one year (12 months). This definition covers two categories of foreign visitors, namely :
 - a. "Tourist" is any visitor staying for at least 24 hours, but no more than one year, in the country visited, with the intention of visiting, and for any of these purposes: Pleasure, recreation and sports, Business, visiting friends and relatives, missions, attending meetings, conferences, visit for health reasons and study.
 - b. "Excursionist" is any visitor staying less than 24 hours in the country visited including, "Cruise Passengers", i.e. visitors arriving in a country without staying in any accommodation available in the visited country.

2. Barang-barang luar negeri yang diolah di dalam negeri dicatat sebagai barang impor meskipun barang olahan tersebut akan kembali ke luar negeri.
3. Usaha penyediaan akomodasi adalah usaha yang menyediakan pelayanan penginapan yang dapat dilengkapi dengan pelayanan pariwisata lainnya. Usaha penyediaan akomodasi dapat berupa hotel, vila, pondok wisata, bumi perkemahan, persinggahan karavan, dan akomodasi lainnya yang digunakan untuk tujuan pariwisata.
4. **Hotel** adalah penyediaan akomodasi secara harian berupa kamar-kamar di dalam satu bangunan yang dapat dilengkapi dengan jasa pelayanan makan dan minum, kegiatan hiburan dan atau fasilitas lainnya. Hotel terdiri dari hotel berbintang dan hotel non- bintang.
5. **Tingkat penghunian kamar hotel** adalah persentase banyaknya malam kamar yang dihuni terhadap banyaknya malam kamar yang tersedia.
6. **Rata-rata lamanya tamu menginap** adalah banyaknya malam tempat tidur yang terpakai (malam tamu) dengan banyaknya tamu yang menginap di hotel
2. **Average length of stay** is the average stay duration of foreign visitor in Indonesia for one trip.
3. *The business of providing accommodation is a business that provides specialty services that can be equipped with other tourism services. It includes hotel, villa, cottage, camping, caravan stop, and other accommodation that are used for tourism purposes.*
4. **Hotel** is a daily supply of accommodation rooms within a building which can be equipped with eating and drinking services, entertainment activities and/or other facilities. Hotel consists of a classified hotel and a non-classified hotel.
5. **Room occupancy rate** is the number of room-nights occupied divided by the number of room-nights available, multiplied by 100 percent.
6. **Average length of stay** is the number of bed-nights used (guest night) divided by the number of guests coming to spend the night at the accommodation.

ULASAN	DESCRIPTION
<p>Jumlah hotel pada tahun 2018 dengan berbagai tingkatan adalah sebanyak 74 buah dengan rincian 22 hotel berbintang dan 52 hotel non bintang. Jumlah wisatawan mancanegara mengalami kenaikan 10,52 persen dari 27.516 orang menjadi 30.412 orang.</p>	<p><i>The number of hotels in 2018 with the various levels are as many as 74 hotels with details of 22 star hotels and 52 non-star hotels. The number foreign tourists has increased 10,52 percent from 27.516 person to 30.412 person.</i></p>
<p>Jumlah pengunjung Taman Marga Satwa dan Budaya Kinantan pada tahun 2018 mengalami kenaikan 5,28 persen dari 777.376 orang menjadi 818.429 orang.</p>	<p><i>The number of visitors in Kinantan Zoo in 2018 has increased 5.28 percent from 777,376 person to 818,429 person.</i></p>
<p>Wisatawan asing yang berkunjung yang terdaftar di Polres Bukittinggi ke Kota Bukittinggi meningkat di tahun 2018 menjadi 1.461 orang, dengan wisatawan terbanyak berasal dari Malaysia yaitu sebanyak 990 orang.</p>	<p><i>Foreign tourist visiting Bukittinggi who registered at Polres Bukittinggi increased at 2018 to 1,461 person with the most tourist coming from Malaysia as many as 990 person.</i></p>

Tabel 7.1 Jumlah Rumah Makan dan Restoran di Kota Bukittinggi, 2015-2018

Table *Number of Restaurants in Bukittinggi Municipality, 2015-2018*

Tahun	Restoran	Rumah Makan
<i>Year</i>	<i>Restaurants</i>	<i>Restaurants</i>
(1)	(2)	(3)
2015	38	26
2016	38	27
2017	39	29
2018	40	28

Sumber : Dinas Pariwisata, Pemuda dan Olah Raga Kota Bukittinggi

Source : *Tourism, Youth, and Sport Services of Bukittinggi Municipality*

TOURISM

Tabel 7.2
 Jumlah Hotel Bintang, Non Bintang, Kamar dan Tempat Tidur di Kota Bukittinggi, 2014-2018
 Number of Star Hotel, Non Star Hotel, Room and Beds in Bukittinggi, 2014-2018

Jenis Hotel Kind of Hotel	2014	2015	2016	2017	2018
(1)	(2)	(3)	(4)	(5)	(6)
01. Hotel Bintang / Stars Hotel	17	18	18	20	22
Jumlah Kamar / Room	910	924	924	1 015	1 110
Jumlah tempat Tidur / Beds	1 513	1 489	1 489	1 598	1 736
02. Hotel Non Bintang / Non Classified	50	48	48	55	52
Jumlah Kamar / Room	772	779	779	874	820
Jumlah tempat Tidur / Beds	1 429	1 334	1 334	1 444	1 384
Hotel Bintang / Non Bintang	67	66	66	75	75
Kamar	1 682	1 703	1 703	1 889	1 930
Tempat Tidur	2 942	2 823	2 823	3 042	3 120

Sumber : Badan Pusat Statistik Kota Bukittinggi
 Source : BPS-Statistics of Bukittinggi Municipality

Tabel
Table 7.3

Jumlah Pengunjung & Hasil Penjualan Karcis Taman Margasatwa dan Budaya Kinantan di Kota Bukittinggi, 2018
Number of Visitor and Result of Ticket Sold of Taman Margasatwa dan Budaya Kinantan in Bukittinggi, 2018

Bulan / Month	Pengunjung (Orang) Visitor (Person)	Hasil Penjualan Karcis* Result of Ticket Sold (Rp 000)
(1)	(2)	(3)
01. Januari / <i>Janury</i>	86 562	984 855
02. Februari / <i>February</i>	45 446	609 315
03. Maret / <i>March</i>	40 813	650 195
04. April / <i>April</i>	62 996	844 795
05. Mei / <i>May</i>	57 845	756 885
06. Juni / <i>June</i>	170 660	2 301 740
07. Juli / <i>July</i>	98 262	1 330 920
08. Agustus / <i>August</i>	43 775	605 465
09. September / <i>September</i>	34 564	576 435
10. Oktober / <i>October</i>	42 526	575 345
11. November / <i>November</i>	43 902	585 790
12. Desember / <i>December</i>	91 078	1 213 840
Jumlah	2018	818 429
Total	2017	777 376
	2016	700 657
	2015	652 310
	2014	637 724

*Ket : Pada tahun 2017, harga karcis mengalami perubahan.

Sumber : Dinas Pariwisata, Pemuda dan Olahraga Kota Bukittinggi

Source : *Tourism, Youth and Sport Services of Bukittinggi Municipality*

TOURISM

Jumlah Wisatawan Asing Berkunjung ke Bukittinggi Menurut
Kebangsaan di Kota Bukittinggi, 2018

Tabel
Table 7.4

*Number of Foreign Tourist Visiting to Bukittinggi by Nationality in
Bukittinggi, 2018*

	Kebangsaan <i>Nationality</i>	Manca Negara <i>Foreign</i>
	(1)	(2)
01.	Amerika / <i>America</i>	397
02.	Kanada / <i>Canada</i>	411
03.	Perancis / <i>French</i>	543
04.	Jerman / <i>Germany</i>	1 008
05.	Italia / <i>Italy</i>	216
06.	Belanda / <i>Netherland</i>	3 449
07.	Inggris / <i>England</i>	516
08.	Malaysia / <i>Malaysia</i>	21 102
09.	Filipina / <i>Philippines</i>	71
10.	Australia / <i>Australia</i>	408
11.	New Zealand / <i>New Zealand</i>	97
12.	Jepang / <i>Japan</i>	793
13.	Singapura / <i>Singapore</i>	357
14.	Swedia / <i>Sweden</i>	93
15.	Cina / <i>China</i>	543
16.	Taiwan / <i>Taiwan</i>	239
17.	Belgia / <i>Belgium</i>	98
18.	Swiss / <i>Switzerland</i>	125
19.	Thailand / <i>Thailand</i>	107
20.	Polandia / <i>Poland</i>	79
21.	Rusia / <i>Russian</i>	98
22.	Korea / <i>Korean</i>	641
23.	Austria / <i>Austria</i>	159
24.	Irlandia / <i>Ireland</i>	96
25.	Spanyol / <i>Spain</i>	97
26.	Lain-lain / <i>Other</i>	98
	Jumlah	31 841
	<i>Total</i>	30 412
	2016	27 516
	2015	25 970
	2014	32 501

Sumber : Dinas Pariwisata, Pemuda dan Olahraga Kota Bukittinggi

Source : *Tourism, Youth and Sport Services of Bukittinggi Municipality*

Tabel 7.5 Jumlah Wisatawan Asing Berkunjung yang Terdaftar di Polres Bukittinggi Menurut Kebangsaan di Kota Bukittinggi, 2018
 Table Number of Foreign Tourist Visiting to Bukittinggi by Nationality in Bukittinggi, 2018

	Kebangsaan <i>Nationality</i>	Manca Negara <i>Foreign</i>
	(1)	(2)
01.	Malaysia / <i>Malaysia</i>	990
02.	Belanda / <i>Netherlands</i>	94
03.	Perancis / <i>French</i>	68
04.	Jerman / <i>Germany</i>	60
05.	Switzerland / <i>Switzerland</i>	25
06.	Australia / <i>Australia</i>	24
07.	Inggris / <i>England</i>	22
08.	Jepang / <i>Japan</i>	20
09.	Singapura / <i>Singapore</i>	18
10.	Italia / <i>Italy</i>	18
11.	Austria / <i>Austria</i>	17
12.	Spanyol / <i>Spain</i>	14
13.	Amerika / <i>America</i>	10
14.	Irlandia / <i>Ireland</i>	9
15.	Cina / <i>China</i>	9
16.	Korea / <i>Korea</i>	8
17.	Belgia / <i>Belgium</i>	8
18.	Polandia / <i>Poland</i>	6
19.	India / <i>India</i>	5
20.	Selandia Baru / <i>New Zealand</i>	5
21.	Lain-lain / <i>Other</i>	31
Jumlah	2018	1 461
<i>Total</i>	2017	1 378
	2016	2 052
	2015	2 191
	2014	1 736

Sumber : Polres Bukittinggi

Source : Police Regional Resort of Bukittinggi Municipality

Gambar 7 Jumlah Wisatawan Asing Berkunjung ke Bukittinggi Menurut Kebangsaan di Kota Bukittinggi, 2014-2018

Picture 7 Number of Foreign Tourist Visiting to Bukittinggi by Nationality in Bukittinggi, 2014-2018

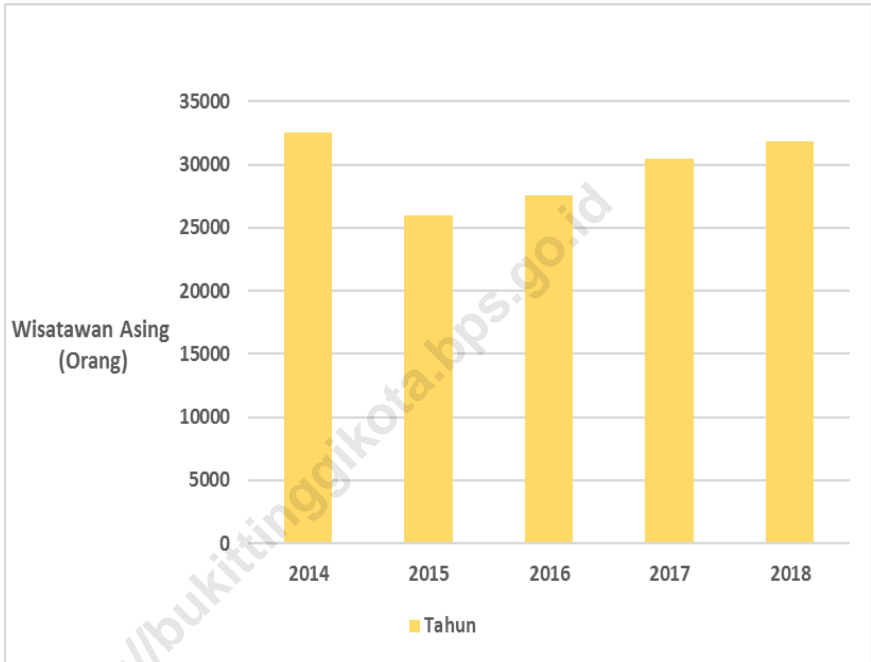

Sumber : Dinas Pariwisata, Pemuda dan Olahraga Kota Bukittinggi

Source : Tourism, Youth and Sport Services of Bukittinggi Municipality

PRODUK DOMESTIK REGIONAL BRUTO | GROSS REGIONAL DOMESTIC PRODUCT

6,03%

**PERTUMBUHAN EKONOMI
DI KOTA BUKITTINGGI**

**6,08% IS THE ECONOMIC GROWTH
OF BUKITTINGGI MUNICIPALITY**



34%

dari Total PDRB
di kota
Bukittinggi
berasal dari
sumbangan
kategori

of GRDP in
Bukittinggi
Manucipality
was made of
category

G

Perdagangan besar
dan eceran,
reparasi mobil
dan sepeda motor

*Wholesale and
Retail Trade,
Repair of
Motor Vehicles
and Motorcycles*

PDRB ADHB

GRDP Current Market Price



8,07

**TRILIYUN RUPIAH
BILLION RUPIAHS**

Berdasarkan Harga Berlaku
dengan angka sangat sementara

Based on Current Market Price with very Preliminary Figures

PENJELASAN TEKNIS

1. Penghitungan statistik neraca nasional mengikuti buku petunjuk yang diterbitkan oleh Perserikatan Bangsa Bangsa (PBB) dikenal sebagai Sistem Neraca Nasional (SNN). SNN adalah rekomendasi internasional tentang bagaimana menyusun ukuran aktivitas ekonomi yang sesuai dengan standar neraca baku yang didasarkan pada prinsip-prinsip ekonomi. Rekomendasi yang dimaksud dinyatakan dalam sekumpulan konsep, definisi, klasifikasi, dan aturan neraca yang disepakati secara internasional dalam mengukur indikator tertentu seperti Produk Domestik Bruto (PDB). Salah satu bentuk adaptasi pencatatan statistik nasional adalah melakukan perubahan tahun dasar PDB Indonesia dari tahun 2000 ke 2010. Perubahan tahun dasar PDB dilakukan seiring dengan mengadopsi rekomendasi PBB yang tertuang dalam Sistem Neraca Nasional 2008 (SNA 2008).

TECHNICAL NOTES

1. *The method used to estimate national accounts statistics is based on the standard guidelines formed by United Nation known as System of National Accounts (SNA). SNA is the internationally agreed standard set of recommendations on how to compile measures of economic activity in accordance with strict accounting conventions based on economic principles. The recommendations are expressed in term of a set of concepts, definitions, classifications and accounting rules that comprise the internationally agreed standard for measuring indicators such as Gross Domestic Product (GDP). One of the improvement in the national statistical system is to rebase GDP form base year 2000 to 2010 in order to capture current economic condition. It is in line with the United Nations (UN) recommendation on 2008 SNA.*

2. Produk Domestik Bruto pada tingkat nasional serta Produk Domestik Regional Bruto (PDRB) pada tingkat regional Kabupaten/Kota) menggambarkan kemampuan suatu wilayah untuk menciptakan nilai tambah pada suatu waktu tertentu. Untuk menyusun PDB maupun PDRB digunakan 2 pendekatan, yaitu lapangan usaha dan pengeluaran. Keduanya menyajikan komposisi data nilai tambah dirinci menurut sumber kegiatan ekonomi (lapangan usaha) dan menurut komponen penggunaannya. PDB maupun PDRB dari sisi lapangan usaha merupakan penjumlahan seluruh komponen nilai tambah bruto yang mampu diciptakan oleh sektor-sektor ekonomi atas berbagai aktivitas produksinya. Sedangkan dari sisi pengeluaran menjelaskan tentang penggunaan dari nilai tambah tersebut.
3. PDB menurut lapangan usaha mengalami perubahan klasifikasi dari 9 lapangan usaha menjadi 17 lapangan usaha. PDB menurut lapangan usaha dirinci menurut total nilai tambah dari seluruh sektor ekonomi yang mencakup lapangan usaha Pertanian, Kehutanan, dan Perikanan; Pertambangan dan Penggalian;
4. *The basic measure of the value added arising from economic activity is known as Gross Domestic Product at the national level and Gross Regional Domestic Product (GRDP) at the regional level (regencies/municipalities). To compile these statistics, two approaches have been used, i.e. "production approach" and "expenditure approach". The first approach is to measure value added produced by various kinds of economic activities, while the second approach is to measure final uses of the country's output. In other words, GDP/GRDP is the sum of total value added produced by all economic industries (activities) and the way of using it.*
3. *GDP by industry classification changes from 9 sectors to 17 industries. GDP by industry is classified by types of economic activities such as Agriculture, Forestry and Fishing; Mining and Quarrying; Manufacturing; Electricity and Gas; Water supply,*

Industri Pengolahan; Pengadaan Listrik dan Gas; Pengadaan Air, Pengelolaan Sampah, Limbah dan Daur Ulang; Konstruksi; Perdagangan Besar dan Eceran, Reparasi Mobil dan Sepeda Motor; Transportasi dan Pergudangan; Penyediaan Akomodasi dan Makan Minum; Informasi dan Komunikasi; Jasa Keuangan dan Asuransi; Real Estat; Jasa Perusahaan; Administrasi Pemerintahan, Pertahanan dan Jaminan Sosial Wajib; Jasa Pendidikan; Jasa Kesehatan dan Kegiatan Sosial; dan Jasa lainnya.

4. PDB menurut pengeluaran mengalami perubahan klasifikasi dimana pengeluaran konsumsi Lembaga Non Profit yang Melayani Rumah Tangga (LNPRT) yang sebelumnya termasuk bagian dari pengeluaran konsumsi rumah tangga menjadi komponen terpisah. Sehingga klasifikasi PDB menurut pengeluaran dirinci menjadi 7 komponen yaitu komponen pengeluaran konsumsi rumah tangga, pengeluaran konsumsi LNPRT, pengeluaran konsumsi pemerintah, pembentukan modal tetap bruto, perubahan inventori, ekspor barang dan jasa, dan impor barang dan jasa.
5. Pengeluaran konsumsi rumah tangga mencakup berbagai pengeluaran konsumsi akhir rumah tangga atas barang dan jasa untuk memenuhi kebutuhan individu ataupun

Sewerage, Waste Management and Remediation Activities; Construction; Wholesale and Retail Trade; Repair of Motor Vehicles and Motorcycles; Transportation and Storage; Accommodation and Food Service Activities; Information and Communication; Financial and Insurance Activities; Real Estate Activities; Business Activities; Public Administration; Defence and Compulsory Social Security; Education; Human Health and Social Work Activities; and Other Services Activities.

4. *GDP by expenditure classification changes where consumption expenditure Non-profit Institutions Serving Households (NPISH) previously included as part of household consumption expenditure is taken out into separate component. So that, GDP by type of expenditures is classified into: household consumption expenditure, NPISH consumption expenditure, government consumption expenditure, gross fixed capital formation, changes in inventories, exports of goods and services, and imports of goods and services.*
5. *Household consumption expenditures consist of expenditures incurred by households, which are used for both individual or collective needs.*

kelompok secara langsung. Pengeluaran rumah tangga di sini mencakup makanan dan minuman selain restoran; pakaian, alas kaki dan jasa perawatannya; perumahan dan perlengkapan rumah tangga; kesehatan dan pendidikan; transportasi dan komunikasi; restoran dan hotel serta lainnya.

Household consumptions are classified into food and beverages other than restaurants; clothing, footwear, and related maintenance services; housing and household equipment; health and education; transport and communication; restaurants and hotels; and others.

5. Produk Domestik Bruto maupun agregat turunannya disajikan dalam 2 (dua) versi penilaian, yaitu atas dasar "harga berlaku" dan atas dasar "harga konstan". Disebut sebagai harga berlaku karena seluruh agregat dinilai dengan menggunakan harga pada tahun berjalan, sedangkan harga konstan penilaiannya didasarkan kepada harga satu tahun dasar tertentu, dalam publikasi ini digunakan harga tahun 2010.
5. *GDP and its aggregations are presented in two forms: at current market prices and at constant base year market prices. In presenting current market prices, all aggregates are valued at current market prices, while base year constant market prices are shown by valuing all aggregates at fixed base year prices. Year of 2010 is used as the base year in this publication.*
6. Laju pertumbuhan Produk Domestik Bruto diperoleh dari perhitungan PDB atas dasar harga konstan. Diperoleh dengan cara mengurangi nilai PDB pada tahun ke-n terhadap nilai pada tahun ke n-1 (tahun sebelumnya), dibagi dengan nilai pada tahun ke n-1, dikalikan dengan 100 persen. Laju pertumbuhan menunjukkan perkembangan agregat pendapatan dari satu waktu tertentu terhadap waktu sebelumnya.
6. *Growth rate of Gross Domestic Product is derived from GDP at constant market prices. It is obtained by subtracting the value of GDP year n with the value of GDP year n-1, divided by the value of GDP year n-1 then multiplied by 100 percent. The growth rate of GDP explains the income growth during the given period.*

ULASAN	DESCRIPTION
<p>Dalam BAB 11 ini ditampilkan angka-angka Produk Domestik Regional Bruto (PDRB) yang terdiri dari dua kategori, yakni atas dasar harga berlaku (adhb) dan atas dasar harga konstan tahun 2010 (adhk). Nilai PDRB Kota Bukittinggi dari tahun ke tahun selalu mengalami kenaikan, baik atas dasar harga berlaku maupun atas dasar harga konstan tahun 2010. Pada tahun 2013 tercatat nilai PDRB adhb sebesar Rp 5,02 triliun, kemudian tahun 2015 naik menjadi Rp 6,17 triliun dan 2018 juga mengalami kenaikan dari Rp 7,45 triliun menjadi Rp 8,07 triliun.</p>	<p><i>In chapter 10 is displayed figures of Gross Regional Domestic Product (GRDP), which consists of two categories, namely on the basis of current prices (adhb) and at constant prices of 2010 (adhk). GRDP value of Bukittinggi from year-to-year is always an increase, either at current prices or at constant prices in 2010. In 2013 the recorded value of GRDP of Rp 5,02 trillion adhb, then 2015 rose to Rp 6,17 trillion and 2018 also increased from Rp 7,45 trillion to Rp 8,07 trillion.</i></p>
<p>Nilai PDRB 2018 adhk tercatat sebesar Rp 5,81 triliun, jika dibandingkan dengan tahun-tahun sebelumnya terdapat kenaikan yang cukup berarti. Pada 2018 nilai PDRB adhk adalah sebesar Rp 5,81 triliun. Ini berarti terdapat kenaikan sebesar 6,02 persen dibanding tahun sebelumnya.</p>	<p><i>GRDP 2018 adhk value was recorded at Rp 5,81 trillion, compared with previous years there were significant increases, In 2018 GRDP adhk value amounted to Rp 5,81 trillion. This means there is an increase of 6,02 percent than in the 2017.</i></p>
<p>Sektor yang paling tinggi memberikan kontribusi terhadap pembentukan PDRB Kota Bukittinggi adalah Sektor Perdagangan Besar dan Eceran, reparasi Mobil dan Sepeda Motor, yakni sebesar</p>	<p><i>The highest sector contributes to the formation of GRDP of Bukittinggi is Wholesale and Retail Trade, Repair of Motor Vehicles and Motorcycles sector, which amounted</i></p>

34,00 persen, kemudian Sektor Transportasi dan Pergudangan, yaitu sebesar 10,84 persen serta sektor Informasi dan Komunikasi sebesar 6,29 persen. Sementara Sektor yang paling kecil kontribusinya adalah Sektor Pertambangan dan Penggalian sebesar 0,00 persen.

34,00 percent, followed by Sector Transportation and Storage, amounting ti 10,84 percent and Information and Communication sector at 6,29 percent. While most small sector contribution is 0,00 percent for the Mining and Quarrying sector.

Pertumbuhan ekonomi Kota Bukittinggi secara umum dapat dilihat pada tabel Laju pertumbuhan PDRB Kota Bukittinggi adhk, di tahun 2017 tercatat pertumbuhannya sebesar 6,09 persen, dan 2018 turun menjadi 6,03 persen.

Economic growth of Bukittinggi in general can be seen in table Growth Rate of Bukittinggi adhb GRDP, in 2017 recorded growth of 6,09 percent, and 2018 decrease to 6,03 percent.

Tabel 8.1
 Table 8.1
 Produk Domestik Regional Bruto Kota Bukittinggi Atas Dasar Harga Berlaku Menurut Lapangan Usaha (juta rupiah), 2014-2018
 Gross Regional Domestic Product of Bukittinggi Municipality at Current Market Price, 2014-2018

Lapangan Usaha Industrial Origin	2014	2015*	2016**	2017**	2018
(1)	(3)	(4)	(5)	(6)	
A. Pertanian, Kehutanan, dan Perikanan	82 195.05	87 468.91	92 870.90	96 150.87	99 709.8
B. Pertambangan dan Penggalan	180.19	194.86	187.97	190.5	193.78
C. Industri Pengolahan	409 898.56	417 403.13	437 206.04	452 703.15	454 629.3
D. Pengadaan Listrik dan Gas	29 584.46	41 339.95	47 377.68	53 619.5	57 729.94
E. Pengadaan Air, Pengelolaan Sampah, Limbah dan Daur Ulang	8 211.77	9 144.44	10 163.85	11 035.67	11 678.96
F. Konstruksi	360 907.48	393 719.07	422 171.48	486 029.6	532 259.13
G. Perdagangan Besar dan Eceran; Reparasi Mobil dan Sepeda Motor	1 843 230.93	2 091 429.56	2 304 338.39	2 524 056.86	2 743 606.81
H. Transportasi dan Pergudangan	617 352.39	665 354.45	719 657.59	799 518.9	874 304.6
I. Penyediaan Akomodasi dan Makan Minum	277 747.52	334 075.06	389 102.14	433 068.27	482 167.15
J. Informasi dan Komunikasi	371 189.36	365 362.91	400 451.04	460 244.43	507 686.44
K. Jasa Keuangan dan Asuransi	347 132.05	375 575.11	420 792.93	432 853.32	449 211.32
L. Real Estat	197 955.11	217 265.82	241 591.62	258 774.84	276 048.60
M.N. Jasa Perusahaan	37 922.89	41 544.01	44 805.36	48 298.26	51 999.59
O. Administrasi Pemerintahan, Pertahanan dan Jaminan Sosial Wajib	364 380.58	379 930.77	414 835.05	451 816.62	491 279.74
P. Jasa Pendidikan	295 104.65	324 925.94	363 667.98	415 625.87	453 109.72
Q. Jasa Kesehatan dan Kegiatan Sosial	175 148.84	186 125.92	207 306.12	241 571.22	264 642.99
R,S,T,U. Jasa lainnya	217 786.15	238 891.06	266 559.93	285 548.92	318 623.82
Produk Domestik Regional Bruto	5 635 927.99	6 169 750.95	6 783 086.09	7 453 106.84	8 068 881.71

* Angka sementara/Preliminary Figures

** Angka sangat sementara/Very Preliminary Figures

Sumber : Badan Pusat Statistik Kota Bukittinggi

Source : BPS-Statistics of Bukittinggi Municipality

SYSTEM OF REGIONAL ACCOUNTS

Tabel 8.2 Produk Domestik Regional Bruto Kota Bukittinggi Atas Dasar Harga Konstan 2010 Menurut Lapangan Usaha (juta rupiah), 2014-2018
 Table 8.2 Gross Regional Domestic Product of Bukittinggi Municipality at Constant Market Price, 2014-2018

Lapangan Usaha Industrial Origin	2014	2015*	2016**	2017**	2018
(1)	(2)	(3)	(4)	(5)	(6)
A. Pertanian, Kehutanan, dan Perikanan	65 043.29	66 721.87	67 822.77	69 220.86	68 805.6
B. Pertambangan dan Pengalihan	126.47	125.80	125.03	124.41	123.92
C. Industri Pengolahan	358 082.78	369 139.12	373 267.84	376 197.39	370 170.28
D. Pengadaan Listrik dan Gas	34 471.30	35 632.11	39 249.16	41 303.96	42 950.77
E. Pengadaan Air, Pengelolaan Sampah, Limbah dan Daur Ulang	7 318.00	7 656.82	7 923.28	8 216.44	8 397.29
F. Konstruksi	295 207.09	312 594.78	331 162.91	359 860.60	385 174.81
G. Perdagangan Besar dan Eceran; Reparasi Mobil dan Sepeda Motor	1 501 989.36	1 601 978.47	1 699 443.88	1 803 831.77	1 926 642.24
H. Transportasi dan Pergudangan	507 448.07	543 771.28	584 086.70	638 262.16	694 604.4
I. Penyediaan Akomodasi dan Makan Minum	203 479.56	219 500.54	235 736.77	253 442.64	273 127.74
J. Informasi dan Komunikasi	348 117.66	375 058.61	402 406.54	438 685.51	474 171.43
K. Jasa Keuangan dan Asuransi	277 515.62	288 870.24	313 318.30	313 463.23	315 767.82
L. Real Estat	159 133.65	167 519.99	175 761.98	183 495.50	190 792.22
M.N. Jasa Perusahaan	32 074.94	33 461.26	34 876.67	36 702.35	38 464.42
O. Administrasi Pemerintahan, Pertahanan dan Jaminan Sosial Wajib	270 863.46	281 454.22	292 374.64	304 946.75	322 699.14
P. Jasa Pendidikan	222 940.31	239 477.97	257 079.60	279 445.53	298 040.25
Q. Jasa Kesehatan dan Kegiatan Sosial	139 852.95	151 302.29	163 489.34	177 876.4	190 543.69
R,S,T,U. Jasa lainnya	168 813.70	179 989.16	190 850.45	198 622.93	213 959.05
Produk Domestik Regional Bruto	4 592 478.19	4 874 254.56	5 168 975.87	5 483 698.44	5 814 435.05

* Angka sementara/Preliminary Figures

** Angka sangat sementara/Very Preliminary Figures

Sumber : Badan Pusat Statistik Kota Bukittinggi

Source : BPS-Statistics of Bukittinggi Municipality

Tabel 8.3 Distribusi Persentase Produk Domestik Regional Bruto Kota Bukittinggi Atas Dasar Harga Berlaku Menurut Lapangan Usaha (juta rupiah), 2014-2018

Table *Percentage Distribution of Gross Regional Domestic Product of Bukittinggi Municipality at Current Market Price, 2014-2018*

Lapangan Usaha <i>Industrial Origin</i>	2014	2015*	2016**	2017**	2018
(1)	(2)	(3)	(45)	(5)	(6)
A. Pertanian, Kehutanan, dan Perikanan	1,46	1,42	1,37	1,29	1,24
B. Pertambangan dan Penggalan	-	-	-	-	-
C. Industri Pengolahan	7,27	6,77	6,45	6,07	5,63
D. Pengadaan Listrik dan Gas	0,52	0,67	0,70	0,72	0,72
E. Pengadaan Air, Pengelolaan Sampah, Limbah dan Daur Ulang	0,15	0,15	0,15	0,15	0,14
F. Konstruksi	6,40	6,38	6,22	6,52	6,60
G. Perdagangan Besar dan Eceran; Reparasi Mobil dan Sepeda Motor	32,71	33,90	33,97	33,87	34,00
H. Transportasi dan Pergudangan	10,95	10,78	10,61	10,73	10,84
I. Penyediaan Akomodasi dan Makan Minum	4,93	5,41	5,74	5,84	5,98
J. Informasi dan Komunikasi	6,59	5,92	5,90	6,18	6,29
K. Jasa Keuangan dan Asuransi	6,16	6,09	6,20	5,81	5,57
L. Real Estat	3,51	3,52	3,56	3,47	3,42
M,N. Jasa Perusahaan	0,67	0,67	0,66	0,65	0,64
O. Administrasi Pemerintahan, Pertahanan dan Jaminan Sosial Wajib	6,47	6,16	6,12	6,06	6,09
P. Jasa Pendidikan	5,24	5,27	5,36	5,58	5,62
Q. Jasa Kesehatan dan Kegiatan Sosial	3,11	3,02	3,06	3,24	3,28
R,S,T,U. Jasa lainnya	3,86	3,87	3,93	3,83	3,95
Produk Domestik Regional Bruto	100,00	100,00	100,00	100,00	100,00

* Angka sementara/Preliminary Figures

** Angka sangat sementara/Very Preliminary Figures

Sumber : Badan Pusat Statistik Kota Bukittinggi

Source : BPS-Statistics of Bukittinggi Municipality

SYSTEM OF REGIONAL ACCOUNTS

Tabel 8.4 Laju Pertumbuhan Produk Domestik Regional Bruto Kota Bukittinggi Atas Dasar Harga Konstan 2010 Menurut Lapangan Usaha (juta rupiah), 2014-2018
 Table Growth Rate of Gross Regional Domestic Product of Bukittinggi Municipality at Constant Market Price, 2014-2018

Lapangan Usaha <i>Industrial Origin</i>	2014	2015*	2016**	2017**	2018
(1)	(2)	(3)	(4)	(5)	(6)
A. Pertanian, Kehutanan, dan Perikanan	3,49	2,58	1,65	2,06	-0.6
B. Pertambangan dan Penggalan	- 1,71	- 0,53	- 0,61	- 0,50	-0.39
C. Industri Pengolahan	3,71	3,09	1,12	0,78	-1.60
D. Pengadaan Listrik dan Gas	11,13	3,37	10,15	5,24	3.99
E. Pengadaan Air, Pengelolaan Sampah, Limbah dan Daur Ulang	0,37	4,63	3,48	3,70	2.2
F. Konstruksi	4,64	5,89	5,94	8,67	7.03
G. Perdagangan Besar dan Eceran; Reparasi Mobil dan Sepeda Motor	7,44	6,66	6,08	6,14	6.81
H. Transportasi dan Pergudangan	6,54	7,16	7,41	9,28	8.83
I. Penyediaan Akomodasi dan Makan Minum	7,73	7,87	7,40	7,51	7.77
J. Informasi dan Komunikasi	6,56	7,74	7,29	9,02	8.09
K. Jasa Keuangan dan Asuransi	6,67	4,09	8,46	0,05	0.74
L. Real Estat	5,43	5,27	4,92	4,40	3.98
M,N. Jasa Perusahaan	4,02	4,32	4,23	5,23	4.8
O. Administrasi Pemerintahan, Pertahanan dan Jaminan Sosial Wajib	1,39	3,91	3,88	4,30	5.82
P. Jasa Pendidikan	6,64	7,42	7,35	8,70	6.65
Q. Jasa Kesehatan dan Kegiatan Sosial	8,12	8,19	8,05	8,80	7.12
R,S,T,U. Jasa lainnya	6,58	6,62	6,03	4,07	7.72
Produk Domestik Regional Bruto	6,20	6,14	6,05	6,09	6.03

* Angka sementara/Preliminary Figures

** Angka sangat sementara/Very Preliminary Figures

Sumber : Badan Pusat Statistik Kota Bukittinggi

Source : BPS-Statistics of Bukittinggi Municipality

Tabel Produk Domestik Regional Bruto Atas Dasar Harga Berlaku Menurut Pengeluaran (Juta Rupiah), 2013-2017

8.5
Table *Gross Domestic Regional Bruto at Current Market Prices by Type of Expenditure (Million Rupiahs), 2013-2017*

Jenis Pengeluaran Type of Expenditure	2013	2014	2015	2016*	2017**
(1)	(2)	(3)	(4)	(5)	(6)
1. Pengeluaran Konsumsi Rumah Tangga/ Household Consumption Expenditure	2 791 551,16	3 063 882,98	3 358 039,72	3 637 165,91	3 977 029,28
a. Makanan dan Minuman, Selain Restoran/ <i>Food and Beverages other than restaurants</i>	1 234 507,01	1 315 150,88	1 428 640,02	1 552 309,43	1 685 149,95
b. Pakaian, Alas Kaki, dan Jasa Perawatan/ <i>Clothing, Footwear, and Related Maintenance Services</i>	120 432,42	132 043,34	142 350,53	153 215,52	165 808,98
c. Perumahan dan Perlengkapan Rumah tangga/ <i>Housing and Household Equipment</i>	298 049,00	339 186,63	364 852,10	386 971,75	426 443,78
d. Kesehatan dan Pendidikan/ <i>Health and Education</i>	243 033,66	272 498,17	306 765,94	344 712,65	377 878,37
e. Transportasi dan Komunikasi/ <i>Transportation and Communication</i>	528 604,73	595 726,30	661 474,34	715 370,75	792 442,71
f. Restoran dan Hotel/ <i>Restaurants and Hotels</i>	124 890,16	142 014,02	156 479,22	172 294,85	188 701,49
g. Lainnya/ <i>Others</i>	242 034,18	267 263,64	297 477,58	312 290,96	340 603,99
2. Pengeluaran Konsumsi Lemabaga Swasta Nirlaba/ NPISH Consumption Expenditure	50 729,63	58 755,40	62 901,04	68 293,05	71 060,32
3. Pengeluaran Konsumsi Pemerintah/ Government Consumption Expenditure	762 325,95	858 087,94	953 079,14	1 046 382,83	1 084 406,64
4. Pembentukan Modal Tetap Bruto/ Gross Fixed Capital Formation	1 383 695,89	1 581 406,26	1 760 814,44	1 902 005,31	2 031 158,59
a. Bangunan/ b. Non-Bangunan	914 451,6 469 244,29	1 024 751,96 556 654,31	1 137 454,04 623 360,39	670 106,09 670 106,09	1 328 443,25 702 715,34
5. Perubahan Inventori/ Changes in Inventories	(14 594,36)	1 451,52	4 818,32	4 593,61	1 982,23
6. Ekspor Barang dan Jasa/ Exports of Goods and Services	4 011 531,55	5 201 605,7	5 254 237,73	4 094 178,34	7 219 246,96
7. Dikurangi : Impor Barang dan Jasa/ Less : Import of Goods and Services	3 966 895,86	5 129 261,81	5 224 139,44	5 970 732,96	6 931 777,18
Produk Domestik Regional Bruto/ Regional Domestic Product	5 018 343,96	5 635 927,99	6 169 750,95	6 781 886,96	7 453 106,84

* Angka sementara/Preliminary Figures

** Angka sangat sementara/Very Preliminary Figures

Sumber : Badan Pusat Statistik Kota Bukittinggi

Source : BPS-Statistics of Bukittinggi Municipality

SYSTEM OF REGIONAL ACCOUNTS

Tabel 8.6 Produk Domestik Regional Bruto Atas Dasar Harga Konstan 2010 Menurut Pengeluaran (Juta Rupiah), 2013-2017
 Table *Gross Domestic Regional Bruto at 2010 Constant Market Prices by Type of Expenditure (Million Rupiahs), 2013-2017*

Jenis Pengeluaran Type of Expenditure	2013	2014	2015	2016	2017
(1)	(2)	(3)	(4)	(5)	(6)
1. Pengeluaran Konsumsi Rumah Tangga/ Household Consumption Expenditure	2 340 260,83	2 439 042,59	2 547 416,35	2 667 402,73	2 814 669,87
a. Makanan dan Minuman, Selain Restoran/ <i>Food and Beverages other than restaurants</i>	1 026 270,99	1 059 125,00	1 104 699,94	1 153 717,04	1 212 944,41
b. Pakaian, Alas Kaki, dan Jasa Perawatannya/ <i>Clothing, Footwear, and Related Maintenance Services</i>	99 855,59	103 265,50	107 460,95	112 865,17	119 467,98
c. Perumahan dan Perlengkapan Rumah tangga/ <i>Housing and Household Equipment</i>	251 971,65	267 892,01	279 044,12	289 130,34	302 018,08
d. Kesehatan dan Pendidikan/ <i>Health and Education</i>	192 790,01	200 492,46	207 855,20	220 914,58	234 061,44
e. Transportasi dan Komunikasi/ <i>Transportation and Communication</i>	454 896,46	476 415,21	499 109,82	529 266,87	569 043,63
f. Restoran dan Hotel/ <i>Restaurants and Hotels</i>	96 644,51	105 453,37	110 181,15	116 584,27	124 357,73
g. Lainnya/ <i>Others</i>	217 831,62	226 399,05	239 065,16	244 924,46	252 776,60
2. Pengeluaran Konsumsi Lembaga Swasta Nirlaba/ NPISH Consumption Expenditure	42 763,70	48 114,48	49 504,99	51 608,95	54 225,52
3. Pengeluaran Konsumsi Pemerintah/ Government Consumption Expenditure	599 189,25	620 399,24	676 481,93	692 677,82	684 474,47
4. Pembentukan Modal Tetap Bruto/ Gross Fixed Capital Formation	1 196 819,60	1 265 610,64	1 326 489,93	1 414 739,76	1 475 387,36
a. Bangunan/	782 067,76	815 845,26	862 940,85	924 150,45	979 276,05
b. Non-Bangunan	414 751,84	449 765,38	463 549,08	490 589,31	496 111,31
5. Perubahan Inventori/ Changes in Inventories	(8 909,26)	1 197,85	4 122,35	3 835,18	1 890,25
6. Ekspor Barang dan Jasa/ Exports of Goods and Services	3 778 579,26	4 653 180,78	4 706 193,42	5 506 058,53	5 720 238,79
7. Dikurangi : Impor Barang dan Jasa/ Less : Import of Goods and Services	3 624 279,80	4 435 067,39	4 435 954,40	5 167 047,11	5 267 287,83
Produk Domestik Regional Bruto/ Gross Regional Domestic Product	4 324 423,59	4 592 478,19	4 874 254,56	5 169 275,87	5 483 598,44

* Angka sementara/Preliminary Figures

** Angka sangat sementara/Very Preliminary Figures

Sumber : Badan Pusat Statistik Kota Bukittinggi

Source : BPS-Statistics of Bukittinggi Municipality

Gambar 8

Laju Pertumbuhan Produk Domestik Regional Bruto Kota Bukittinggi Atas Dasar Harga Konstan 2010 Menurut Lapangan Usaha (juta rupiah), 2014-2018

Picture

Growth Rate of Gross Regional Domestic Product of Bukittinggi Municipality at Constant Market Price, 2014-2018

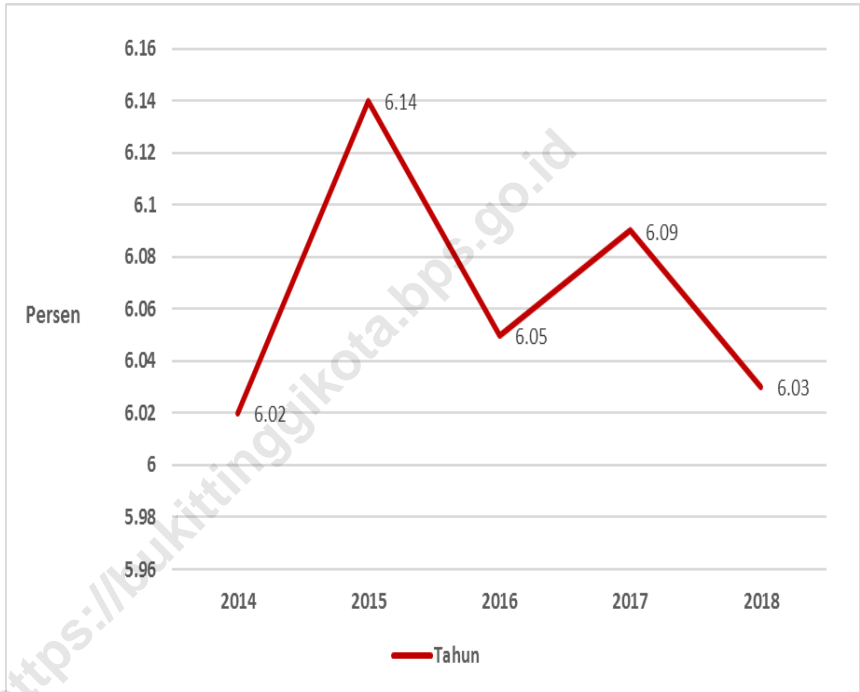

Sumber : Badan Pusat Statistik Kota Bukittinggi

Source : BPS-Statistics of Bukittinggi Municipality



Jumlah perusahaan didapatkan melalui kantor Pelayanan Terpadu Penanaman Modal Kota Bukittinggi serta jumlah perusahaan adalah perusahaan yang terdaftar dan memiliki badan hukum yang resmi

The number of establishment was acquired from Integrated Services and Investment of Bukittinggi Municipality for the record, these number was the number of establishment with legal background

PERSEROAN TERBATAS

Join-Stock Company

19

CV/FIRMA

*Kommandit
Gesellschaft/
Firma*

46

KOPERASI

Cooperative

0

157

PERSEORANGAN

Individual Business

Perdagangan di Kota Bukittinggi juga didukung oleh fasilitas seperti :
For the Sole Purpose of Trade, Bukittinggi Municipality was supported by :

3 PASAR
Market

3.085 TOKO
Shop

PENJELASAN TEKNIS

1. Sistem pencatatan Statistik Ekspor dan Impor di BPS adalah “*General Trade*” dengan wilayah pencatatan meliputi seluruh wilayah kepabeanan Indonesia.
2. Pengesahan dokumen kepabeanan ekspor dan impor dilakukan oleh Bea dan Cukai berdasarkan Persetujuan Muat/Bongkar Barang.
3. Data ekspor berasal dari dokumen kepabeanan BC 3.0 atau yang disebut dokumen Pemberitahuan Ekspor Barang (PEB) yang diisi oleh eksportir.
4. Data impor berasal dari dokumen kepabeanan BC 2.0 atau yang disebut dokumen Pemberitahuan Impor Barang (PIB), Pemberitahuan Impor Barang Khusus (PIBK), Pemberitahuan Pabean Free Trade Zone (PPFTZ) dan dokumen kepabeanan BC 2.3 yang mencatat impor barang dari Luar Negeri ke Kawasan Berikat.
1. Barang-barang yang dikirim ke luar negeri untuk diolah dicatat sebagai ekspor, sedangkan hasil olahan yang dikembalikan ke Indonesia dicatat sebagai impor.

TECHNICAL NOTES

1. *The recording of export and import statistics is based on General Trade System covering all Indonesian customs areas.*
2. *The legalization of customs export and import documents is conducted by the Customs and Excise Office.*
3. *The export data are compiled based on customs export documents BC 3.0 or known as Export Declarations (PEB), filled by exporters.*
4. *The import data are compiled based on customs import documents BC 2.0 or known as Import Declarations Form (PIB), Import Declarations Form for Special Commodity (PIBK), Customs Declaration Form for Free Trade Zone (PPFTZ), and customs import documents BC 2.3 which records import goods from foreign country to Bounded Zones Area.*
5. *Goods send abroad for processing purposes are recorded as export while its product sent to Indonesia are recorded as import.*

8. **Rata-rata lama tinggal** adalah rata-rata waktu tinggal wisatawan mancanegara di Indonesia untuk satu kali kunjungan.
7. Barang-barang yang tidak dicakup dalam pencatatan:
 - a. Pakaian dan barang-barang perhiasan penumpang.
 - b. Barang-barang bawaan penumpang dari/ke luar negeri untuk dipakai sendiri, kecuali lemari es, pesawat televisi, dan sebagainya.
 - c. Barang-barang untuk keperluan perwakilan kedutaan suatu negara.
 - d. Barang-barang ekspedisi dan ekshibisi atau pameran.
 - e. Barang-barang untuk militer yang diimpor langsung oleh angkatan bersenjata
 - f. Pembungkus/peti kemas untuk diisi kembali.
 - g. Uang dan surat-surat berharga.
 - h. Barang-barang contoh
8. **Jenis komoditi** adalah barang ekspor yang dicatat sesuai kode *Harmonized System* (HS)
6. *Foreign goods processed in Indonesia are still recorded as imports although the products will be sent to abroad.*
7. *The following goods are not included in the statistics:*
 - a. *Clothings and passengers' jewelry.*
 - b. *Luggage of passengers for own use, except refrigerators, television sets, etc.*
 - c. *Goods imported/exported for the use of foreign representative countries/embassies.*
 - d. *Goods for expeditions, and shows or exhibitions.*
 - e. *Military goods directly imported by the Armed Forces.*
 - f. *Packings/containers to be re-filled.*
 - g. *Bank notes and securities*
 - h. *Sample goods*
8. **Type commodity** is exported goods recorded based on *Harmonized System* (HS) code.

ULASAN	DESCRIPTION
<p>Tahun 2018 ini Dinas Penanaman Modal, PTSP, Industri dan Tenaga Kerja Kota Bukittinggi mengeluarkan 222 SIUP, 90 diantaranya untuk sektor Perdagangan Besar, Eceran dan Hotel, 61 Industri Pengolahan dan 23 SIUP untuk sektor Jasa Kemasyarakatan dan Perorangan . Hal ini semakin mengokohkan statement Bukittinggi sebagai Kota Perdagangan dan Kota Wisata.</p>	<p><i>In 2018 Services Office of investment , PTSP, Industry and Labor of Bukittinggi Government issued a 222 SIUP, 90 of them for the sector of Wholesale, Retail and Hotels sector, 61 Manufacturing Industry and 23 SIUP for Social Services and Individuals sector. This further cemented Bukittinggi statement as Commerce and Tours Municipality.</i></p>
<p>Di Kota Bukittinggi terdapat 3 pasar yang cukup besar yaitu Pasar Atas, Pasar Bawah dan Pasar Simpang Aur. Dari ketiga pasar tersebut jumlah petak los mengalami perubahan dari tahun 2017 ke 2018 dengan penambahan sekitar 6 petak los, secara keseluruhan petak los berjumlah 5.321 petak.</p>	<p><i>In Bukittinggi, there are 3 large enough market; Pasar Atas, Pasar Bawah and Pasar Simpang Aur. Of the three markets the number of shops and stalls plot changes from 2017 to 2018 with 6 stalls plot in addition , where overall the plot los is 5.321 plots.</i></p>
<p>Penyaluran beras Dolog secara keseluruhan pada tahun 2018 sebanyak 261.330 Kg sedangkan beras dolog khusus Beras Miskin (Raskin) dan Program Kompensasi Subsidi Bahan Bakar Minyak (PKS-BBM) telah disalurkan sebanyak 261.330 Kg .</p>	<p><i>The overall distribution of Dolog Rice in 2018 as much as 261,330 Kgs. While the special Rice Poor (Raskin) and the Program of Fuel Subsidy Compensation (PKS-BBM) has been distributed as much as 261,330 Kgs.</i></p>

TRADING

Stok/persediaan akhir tahun selalu mengalami surplus, akhir tahun 2018 persediaan akhir tercatat sebanyak 1.037.390 Kg, sementara untuk beras Raskin dan PKS-BBM persediaan tercatat sebanyak minus 1.693.725 Kg.

Year end Inventory is always surplus by the end of 2018 the final inventory is recorded at 1,037,390 Kgs, while for rice Raskin and PKS-BBM supplies is recorded at minus 1,693,725 Kgs.

<https://bukittinggikota.bps.go.id>

Tabel 9.1 Jumlah Surat Izin Usaha Perdagangan (SIUP) yang Dikeluarkan Menurut Sektor di Kota Bukittinggi, 2018
 Table 9.1 *Number of Register Sign of Trading Outward by Sector in Bukittinggi Municipality, 2018*

	Sektor / Sector	Jumlah Total
	(1)	(2)
	01. Hasil Pertanian, Peternakan, Kehutanan, Perburuan dan Perikanan/ <i>Agriculture, livestock, Forestry, Hunting and Fishing</i>	11
	02. Pertambangan dan Penggalian / <i>Mining and Quarrying</i>	0
	03. Industri Pengolahan / <i>Manufacturing Industry</i>	61
	04. Listrik, Gas dan Air / <i>Electricity, Gas and Water Supply</i>	4
	05. Bangunan dan Konstruksi / <i>Building and Construction</i>	10
	06. Perdagangan Besar, Eceran, Rumah Tangga dan Hotel / <i>Wholesale, Retail, Household and Hotels</i>	90
	07. Angkutan, Pergudangan dan Komunikasi / <i>Transport, Storage and Communication</i>	4
	08. Keuangan Asuransi, Persewaan Bangunan dan Tanah serta Jasa Perusahaan/ <i>Finance, Insurance, Real Estate Building/Land and Business and Services</i>	19
	09. Jasa Kemasyarakatan dan Perorangan / <i>Social Services and Individuals</i>	23
Jumlah	2018	222
Total	2017	229
	2016	412
	2015	361
	2014	364

Sumber : Dinas Penanaman Modal, PTSP, Perindustrian dan Tenaga Kerja Kota Bukittinggi

Source : *Investment, Industrial and Labor of Bukittinggi Municipality*

TRADING

Tabel 9.2
 Jumlah Surat Izin Usaha Perdagangan (SIUP) yang Dikeluarkan per Bulan di Kota Bukittinggi, 2018
 Number of Register Sign of trading Outward by Month in Bukittinggi Municipality, 2018

	Bulan / Month	Jumlah/ Total
	(1)	(2)
01. Januari / <i>Janury</i>		17
02. Februari / <i>February</i>		11
03. Maret / <i>March</i>		20
04. April / <i>April</i>		11
05. Mei / <i>May</i>		4
06. Juni / <i>June</i>		6
07. Juli / <i>July</i>		19
08. Agustus / <i>August</i>		36
09. September / <i>September</i>		27
10. Oktober / <i>October</i>		22
11. November / <i>November</i>		30
12. Desember / <i>December</i>		19
Jumlah	2018	222
<i>Total</i>	2017	229
	2016	412
	2015	361
	2014	364

Sumber : Dinas Penanaman Modal, PTSP, Perindustrian dan Tenaga Kerja Kota Bukittinggi

Source : Investment, Industrial and Labor of Bukittinggi Municipality

Jumlah Surat Izin Usaha Perdagangan (SIUP) yang Dikeluarkan Menurut Sektor di Kota Bukittinggi, 2018

Tabel 9.3
Table *Number of Register Sign of Trading Outward by Sector in Bukittinggi Municipality, 2018*

Sektor / Sector	PT	Koperasi	CV	Fa.	PO	BPL	Jumlah Total
(1)	(2)	(3)	(4)	(5)	(6)	(7)	(8)
01. Pertanian, Peternakan, Kehutanan, Perburuan dan Perikanan	-	-	5	-	6	-	11
02. Pertambangan dan Pengalihan	-	-	-	-	-	-	-
03. Industri Pengolahan	-	-	3	-	58	-	61
04. Listrik, Gas dan Air	2	-	1	-	1	-	4
05. Bangunan dan Konstruksi	2	-	1	-	7	-	10
06. Perdagangan Besar, Eceran, Rumah Tangga dan Hotel	7	-	23	-	60	-	90
07. Angkutan, Pergudangan dan Komunikasi	-	-	-	-	4	-	4
08. Keuangan Asuransi, Persewaan Bangunan dan Tanah serta Jasa Perusahaan	8	-	11	-	-	-	19
09. Jasa Kemasyarakatan dan Perorangan	-	-	2	-	21	-	23
Jumlah	2018	19	-	46	-	157	222
Total	2017	12	-	24	-	193	229
	2016	19	2	98	1	292	412
	2015	40	5	65	-	229	339
	2014	39	2	66	-	331	447

Sumber : Dinas Penanaman Modal, PTSP, Perindustrian dan Tenaga Kerja Kota Bukittinggi
Source : *Investment, Industrial and Labor of Bukittinggi Municipality*

TRADING

Tabel 9.4 Luas Lokasi Pasar dan Jumlah Petak Toko Menurut Penggunaannya di Kota Bukittinggi, 2018

Table 9.4 Width of Market Location by Used and Number of Shop in Bukittinggi Municipality, 2018

Lokasi Pasar / Market Location	Bangunan Toko Store		Los Bulanan/ Shop Corner		
	Luas Wide (m)	Jumlah Toko Number of Stores (3)	Luas Wide (m)	Daya Tampung Capacity (5)	
	(1)	(2)	(4)	(5)	
01. Pasar Atas	9 523	967	770	267	
02. Pasar Bawah	4 928	621	3199	666	
03. Pasar Simpang Aur	13 727	1 497	5 109	4 388	
Jumlah	2018	28 178,00	3 085	9 078,00	5 321
Total	2017	28 109,14	3 061	9 062,33	5 315
	2016	27 222,00	3 092	7 886,00	4 208
	2015	27 222,00	3 092	7 886,00	4 208
	2014	27 222,00	3 092	7 886,00	4 208

Sumber : Dinas Koperasi, UKM dan Perdagangan

Source : Cooperative, Small and Medium Business and Trading Services of Bukittinggi Municipality

Tabel 9.5
 Table 9.5
 Penerimaan dan Penyaluran Beras Bulog dalam Daerah Kota Bukittinggi, 2018
 Inflow and Distribution of Rice Through Bureau of Logistic (Kg) in Bukittinggi Municipality, 2018

Bulan / Month	Perse diaan Awal Stock at the Beginning	Peneri maan Inflow	Jumlah Total	Penya luran Wil. Bukit tinggi Distri bution of Bukit tinggi	Penya luran Wil. Agam, Padang Panjang	Perse diaan Akhir Stock at the End
(1)	(2)	(3)	(4)	(5)	(6)	(7)
01. Januari / January	2 338 406	2 015 397	4 353 803	29 080	72 220	2 855 433
02. Februari / February	2 855 433	2 122 644	4 978 077	0	249 640	1 793 177
03. Maret / March	1 793 177	3 199 639	4 992 816	87 240	447 770	757 506
04. April / April	757 506	2 136 130	2 893 636	0	414 520	579 956
05. Mei / May	579 956	2 077 408	2 657 364	29 080	97 000	1 849 574
06. Juni / June	1 849 574	2 119 703	3 969 277	0	223 940	2 112 237
07. Juli / July	2 112 237	2 949 429	5 061 666	58 160	288 520	2 941 946
08. Agustus / August	2 941 946	2 281 492	5 223 438	28 690	230 630	3 621 534
09. September / September	3 621 534	782 102	4 403 636	29 080	224 250	2 216 202
10. Oktober / October	2 216 202	2 756 056	4 972 258	0	75 300	2 720 302
11. November / November	2 720 302	1 674 011	4 394 313	0	0	1 693 725
12. Desember / December	1 693 725	267 459	1 961 184	0	0	1 037 390

Sumber : Perum Bulog Sub Drive Bukittinggi

Source : Bureau of Logistics Bukittinggi

TRADING

Tabel
Table 9.6

Penerimaan dan Penyaluran Beras Bulog Khusus Beras Rastra dan BKS -BBM dalam Daerah Kota Bukittinggi, 2018

Inflow and Distribution of Poor Rice and BKS-BBM Through Burreu of Logistic (Kg) in Bukittinggi Municipality, 2018

Bulan / Month	Perse diaan Awal Stock at the Beginning	Peneri maan Inflow	Jumlah Total	Penya luran Wil. Bukit tinggi Distri bution of Bukit tinggi	Perse diaan Akhir Stock at the End
(1)	(2)	(3)	(4)	(5)	(6)
01. Januari / <i>Janury</i>	2 338 406	2 015 397	4 353 803	29 080	2 855 433
02. Februari / <i>February</i>	2 855 433	2 122 644	4 978 077	0	1 793 177
03. Maret / <i>March</i>	1 793 177	3 199 639	4992 816	87 240	757 506
04. April / <i>April</i>	757 506	2 136 130	2 893 636	0	579 956
05. Mei / <i>May</i>	579 956	2 077 408	2 657 364	29 080	1 849 574
06. Juni / <i>June</i>	1 849 574	2 119 703	3 969 277	0	2 112 237
07. Juli / <i>July</i>	2 112 237	2 949 429	5 061 666	58 160	2 941 946
08. Agustus / <i>August</i>	2 941 946	2 281 492	5 223 438	28 690	3 621 534
09. September / <i>September</i>	3 621 534	782 102	4 403 636	29 080	2 216 202
10. Oktober / <i>October</i>	2 216 202	2 756 056	4 972 258	0	2 720 302
11. November / <i>November</i>	2 720 302	1 674 011	4 394 313	0	1 693 725
12. Desember / <i>December</i>	1 693 725	267 459	1 961 184	0	1 693 725

Sumber : Perum Bulog Sub Drive Bukittinggi

Source : *Bureu of Logistics Bukittinggi*

Gambar

9

Jumlah Surat Izin Usaha Perdagangan (SIUP) yang Dikeluarkan Menurut Sektor di Kota Bukittinggi, 2018

Picture

Number of Register Sign of Trading Outward by Sector in Bukittinggi, 2018

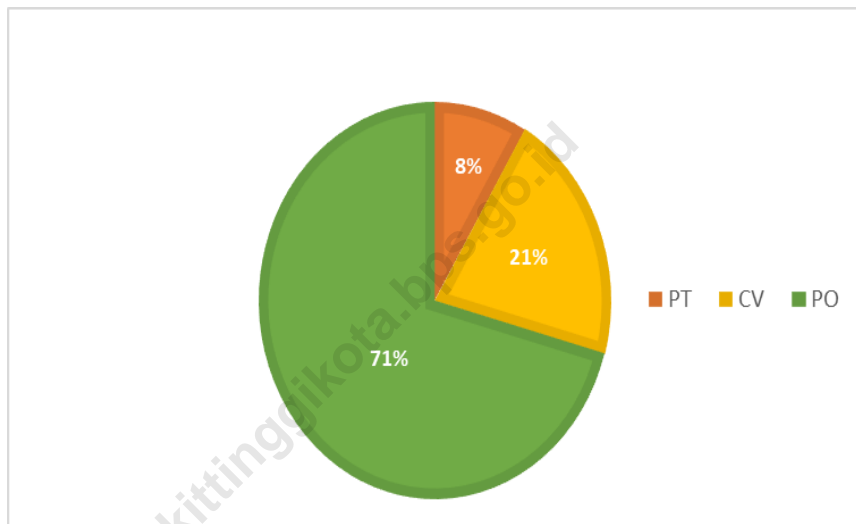

Sumber : Dinas Penanaman Modal, PTSP, Perindustrian dan Tenaga Kerja Kota Bukittinggi

Source : *Investment, Industrial and Labor of Bukittinggi Municipality*



BAB 10

Chapter TEN

TRANSPORTASI
DAN
KOMUNIKASI

Transportation
and
Communication

J U M L A H

KENDARAAN

DI KOTA BUKITTINGGI

Number of Vehicle in Bukittinggi Municipality

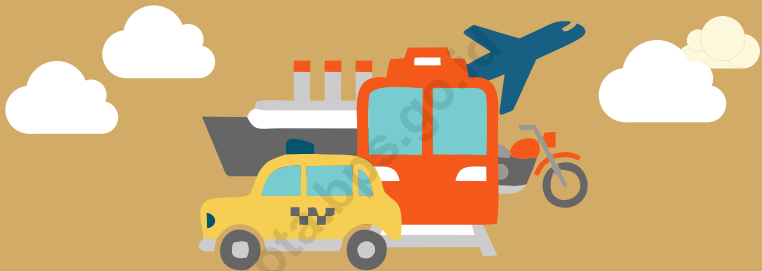

Angkutan Kota

539

Municipality Transport

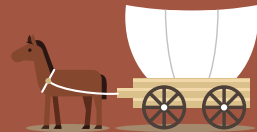

Sado (Bendi)

188

Carriage

Selain itu, pemerintahan kota Bukittinggi memberikan fasilitas berupa jalan yang diaspal sepanjang

180,17 KM

The government gave asphalt road for Bukittinggi Municipality with total length

180,17 km

PENJELASAN TEKNIS

1. **Kendaraan bermotor** adalah setiap kendaraan yang digerakkan oleh peralatan teknik yang ada pada kendaraan tersebut, biasanya digunakan untuk angkutan orang atau barang di atas jalan raya selain kendaraan yang berjalan di atas rel. Kendaraan bermotor yang dicatat adalah semua jenis kendaraan kecuali kendaraan bermotor TNI/Polri dan Korps Diplomatik.
2. **Mobil penumpang** adalah setiap kendaraan bermotor yang dilengkapi dengan tempat duduk untuk sebanyak-banyaknya delapan orang, tidak termasuk tempat duduk untuk pengemudi, baik dilengkapi atau tidak dilengkapi bagasi.
3. **Mobil bis** adalah setiap kendaraan bermotor yang dilengkapi dengan tempat duduk untuk lebih dari delapan orang, tidak termasuk tempat duduk untuk pengemudi, baik dilengkapi atau tidak dilengkapi bagasi.

TECHNICAL NOTES

1. **Motor vehicles** are any kind of vehicles motorized by machine set up in those vehicles, they are usually used for transporting peoples or goods on roads except vehicles moving along a railway line. The data cover all kinds of motor vehicles except those belong to Indonesia Army Force Indonesian State Police and Diplomatic Corps.
2. **Passenger cars** are any motor vehicles with no more than eight seats, excluding seat for driver, it can be with or without hoot.
3. **Buses** are large passenger cars having seats for more than eight passengers, excluding seat for driver, it can be with or without hoot.

4. **Mobil truk** adalah setiap kendaraan bermotor yang digunakan untuk angkutan barang, selain mobil penumpang, mobil bis dan kendaraan bermotor roda dua.
5. **Kereta api** adalah kendaraan dengan tenaga gerak (listrik, diesel atau tenaga uap) yang berjalan sendiri maupun dirangkaikan dengan kendaraan lain, yang akan atau sedang bergerak di atas rel, terdiri dari kereta penumpang dan kereta barang.
6. **Kantor Pos** adalah tempat pemberi pelayanan komunikasi tertulis dan atau surat elektronik, layanan paket, layanan logistik, layanan transaksi keuangan, dan layanan keagenan pos untuk kepentingan umum. Rumah pos berfungsi sama seperti kantor pos dan kantor pos pembantu, bedanya rumah pos biasanya terletak di daerah terpencil.
4. **Trucks** are any motor vehicles used to transport goods excluding passenger cars, buses, and motorcycles.
5. **Train** is a coach or a number of coaches joined together, moving along a railway line. It can be passenger train or freight train.
6. **Post Office** is a service provider facility of written communication and or electronic mail, parcel service, logistics services, financial transaction services, and postal services to the public. Postal house has the same function as the post office and subsidiary of post office, the difference is that postal house is usually located in remote areas.

ULASAN	DESCRIPTION
<p>1. Perhubungan</p> <p>Panjang jalan di Kota Bukittinggi tahun 2018 mengalami perubahan di banding tahun sebelumnya yaitu 180,17 Km. Sementara panjang jembatan dari 229,50 m bertambah menjadi 245,00 m</p> <p>Jumlah kendaraan umum di kota Bukittinggi selama tahun 2018 adalah sebanyak 539 kendaraan, sedangkan kendaraan tidak bermotor (bendi) yang beroperasi di kota Bukittinggi selama tahun 2018 adalah sebanyak 188.</p>	<p><i>1. Transportation</i></p> <p><i>The length of roads in Bukittinggi has changed compared to the previous year remained 180.17 Km, and the length of bridge increased from 229.50 m to 245.00 m.</i></p> <p><i>Number of municipality transport in Bukittinggi during the year 2018 as many as 539 vehicles, while non engine vehicles which operated in Bukittinggi as many as 188 vehicles during 2018.</i></p>
<p>2. Komunikasi</p> <p>Jumlah wesel yang diterima dan dikirim kantor pos/giro mengalami penurunan. Wesel yang diterima menurun menjadi 22.656.216.772 sedangkan wesel yang dikirim menurun menjadi 13.237.042.386.</p>	<p><i>2. Communication</i></p> <p><i>The number of Money Orders Sent received and sent by the post office decreased. Money Orders Sent that is received is decreased to 22,656,216,772, while Money Orders Sent that is sent is decreased to 13,237,042,386.</i></p>

10.1 TRANSPORTASI / *TRANSPORTATION*

Tabel 10.1.1 Panjang Jalan Menurut Jenis Permukaan, Kondisi dan Kelas Jalan Kota Bukittinggi (Km) di Kota Bukittinggi, 2014-2018
Table 10.1.1 Length Road in Bukittinggi by Type of Surface, Condition and Classes of Road in Bukittinggi Municipality, 2014-2018

Keadaan <i>Condition</i>	2014	2015	2016	2017	2018
(1)	(2)	(3)	(4)	(5)	(6)
A. Jenis Permukaan / <i>Type of Surface</i>					
1. Diaspal / <i>Asphalt</i>	197,51	197,51	197,51	152,468	180,17
2. Kerikil / <i>Gravel</i>	0,26	0,26	0,26	NA	-
3. Tanah / <i>Soil</i>	0,16	0,16	0,16	3,079	-
4. Tidak Dirinci / <i>Others</i>	0,26	0,26	0,26	0,136	-
Jumlah / <i>Total</i>	198,18	198,18	198,18	155,683	180,17
B. Kondisi Jalan / <i>Condition of Road</i>					
1. Baik / <i>Good</i>	30,25	33,85	46,99	37,932	58,51
2. Sedang / <i>Moderate</i>	145,19	145,19	112,29	71,533	100,21
3. Rusak / <i>Damage</i>	14,92	11,32	25,41	33,974	19,50
4. Rusak Berat / <i>Total Damage</i>	7,82	7,82	13,49	12,244	1,95
Jumlah / <i>Total</i>	198,18	198,18	198,18	155,683	180,17

Sumber : Dinas Pekerjaan Umum dan Penataan Ruang Kota Bukittinggi

Source : Public Works and Spatial Planning Services of Bukittinggi Municipality

TRANSPORTATION AND COMMUNICATION

Tabel 10.1.2 Banyak dan Panjang Jembatan, Panjang Trotoar Kota Bukittinggi, 2018
 Table Number and Length of Bridge, Length of Sidewalk in Bukittinggi, 2018

Kecamatan / District	Jembatan Bridge		
	Banyaknya Number	Panjang (m) Length	
(1)	(2)	(3)	
01. GUGUK PANJANG	11	77,50	
02. MANDIANGIN KOTO SELAYAN	15	103,50	
03. AUR BIRUGO TIGO BALEH	6	64,00	
Jumlah	2018	32	245,00
Total	2017	30	229,50
	2016	31	236,00
	2015	31	236,00
	2014	31	236,00

Sumber : Dinas Pekerjaan Umum dan Penataan Ruang Kota Bukittinggi

Source : Public Works and Spatial Planning Services of Bukittinggi Municipality

Tabel 10.1.3 Panjang Gorong-Gorong dan Panjang Drainase di Kota Bukittinggi, 2018
 Table Length of Sewerage and Drainage in Bukittinggi, 2018

Kecamatan / District	Drainase (m) Drainage
(1)	(2)
01. GUGUK PANJANG	19 196
02. MANDIANGIN KOTO SELAYAN	31 190
03. AUR BIRUGO TIGO BALEH	9 702
Jumlah	2018
<i>Total</i>	2017
	2016
	2015
	2014

Sumber : Dinas Pekerjaan Umum dan Penataan Ruang Kota Bukittinggi

Source : Public Works and Spatial Planning Services of Bukittinggi Municipality

TRANSPORTATION AND COMMUNICATION

Tabel 10.1.4 Jumlah Mobil Penumpang Menurut Jenisnya di Kota Bukittinggi, 2012-2018
 Table Number of Passenger's Car by Kind of Vehicles in Bukittinggi, 2012-2018

Tahun / Year	Jenis Kendaraan Kind of Vehicles			Taksi Taxi	Jumlah Total
	Bemo Tricycle Motor	Angkutan Kota Municipality Transport	Bus Umum Public Bus		
(1)	(2)	(3)	(4)	(5)	(6)
2012	-	734	-	80	814
2013	-	478	-	80	558
2014	-	344	-	80	424
2015	-	458	-	80	538
2016	-	539	-	-	539
2017	-	539	-	-	539
2018	-	539	-	-	539

Sumber : Dinas Perhubungan Kota Bukittinggi

Source : Transportation Services of Bukittinggi Municipality

Tabel 10.1.5 Jumlah Penumpang Turun Naik Angkutan Kota Dalam dan Luar Terminal di Kota Bukittinggi, 2012-2018
 Table Number of Passengers of Municipality Transport Embark In and Out of Terminal (000 000) in Bukittinggi, 2012-2018

Tahun / Year	Dalam Terminal In Terminal	Luar Terminal Out Terminal	Jumlah Total
(1)	(2)	(3)	(4)
2012	37	441	478
2013	30	450	480
2014	1	-	1
2015	1	-	1
2016	4 062 450	2 708 300	6 770 750
2017	3 869 000	2 321 400	6 190 400
2018	2 728 740	1 364 370	4 093 110

Sumber : Dinas Perhubungan Kota Bukittinggi

Source : Transportation Services of Bukittinggi Municipality

TRANSPORTATION AND COMMUNICATION

Tabel 10.1.6 Jumlah Kendaraan Wajib Uji Dalam Daerah Kota Bukittinggi, 2014-2018
 Table 10.1.6 Number of Vehicles Compulsory Test in Bukittinggi Municipality, 2014-2018

Jenis Kendaraan Kind of Vehicles	2014	2015	2016	2017	2018
(1)	(2)	(3)	(4)	(5)	(6)
01. a. Mobil Penumpang / Passenger Cars	70	37	37	23	24
b. Angkutan Sewa / Rental	38	94	94	45	42
c. Taxi / Cab	49	37	37	-	-
02. Bus / Buses					
Umum / Public Facility	585	1 045	1 045	585	608
Tidak Umum / Dinas	57	126	126	91	87
03. Mobil Beban / Heavy Trucks					
Umum / Public Facility	514	594	594	334	386
Tidak Umum / Dinas	85	705	705	380	392
04. Mobil Tempelan / Arm Poll Trucks	-	-	-	-	-
05. Mobil Gandengan / itRailleurs	-	-	-	-	-
06. Pick Up					
Umum / Public Facility	-	-	-	-	-
Tidak Umum / Dinas	1 038	1 861	1 861	1 043	1 162
07. Mobil Tengki / Tank Trucks					
Umum / Public Facility	3	5	5	17	18
Tidak Umum / Dinas	3	6	6	34	36

Sumber : Dinas Perhubungan Kota Bukittinggi

Source : Transportation Services of Bukittinggi Municipality

Tabel 10.1.7
 Jumlah Kendaraan Keluar Masuk Terminal Simpang Aur Bukittinggi, 2018
Number of Vehicles Arriving and Departing at Simpang Aur Terminal Bukittinggi, 2018

Bulan / Month	Antar Kota Dalam Provinsi Within the Provincial		Antar Kota Antar Provinsi To the Provincial	
	Kedatangan	Keberangkatan	Kedatangan	Keberangkatan
(1)	(2)		(3)	
01. Januari / January	952	930	6 324	6 286
02. Februari / February	593	593	3 739	3 738
03. Maret / March	555	555	5 009	5 009
04. April / April	441	394	5 579	5 451
05. Mei / May	540	536	5 393	5 375
06. Juni / June	644	644	6 259	6 207
07. Juli / July	815	815	7 775	7 729
08. Agustus / August	752	752	7 270	7 211
09. September / September	768	768	6 859	6 824
10. Oktober / October	818	817	7 642	7 611
11. November / November	827	827	6 629	6 599
12. Desember / December	882	875	6 438	6 438
Jumlah/Total	8 587	8 506	74 916	74 428

Sumber : Terminal Tipe A Simpang Aur Bukittinggi

Source : Simpang Aur Type A Terminal Bukittinggi

TRANSPORTATION AND COMMUNICATION

Jumlah Penumpang Keluar Masuk Terminal Simpang Aur Bukittinggi, 2018
 Tabel 10.1.8
 Table Number of Passenger Arriving and Departing at Simpang Aur Terminal Bukittinggi, 2018

Bulan / Month (1)	Antar Kota Dalam Provinsi Within the Provincial		Antar Kota Antar Provinsi To the Provincial	
	Kedatangan	Keberangkatan	Kedatangan	Keberangkatan
	(2)		(3)	
01. Januari / January	8 358	11 765	33 510	41 063
02. Februari / February	4 344	7 954	11 515	19 736
03. Maret / March	6 107	11 370	14 501	26 051
04. April / April	8 809	11 097	47 177	56 848
05. Mei / May	6 174	9 872	45 450	76 310
06. Juni / June	7 555	12 889	36 163	84 179
07. Juli / July	9 664	16 032	15 676	123 292
08. Agustus / August	9 030	13 380	12 157	107 984
09. September / September	8 122	15 792	13 972	93 237
10. Oktober / October	9 031	16 491	13 795	100 932
11. November / November	5 494	15 463	17 328	80 792
12. Desember / December	13 648	18 859	32 854	77 764
Jumlah/Total	96 336	161 141	294 098	888 187

Sumber : Terminal Tipe A Simpang Aur Bukittinggi

Source : Simpang Aur Type A Terminal Bukittinggi

Tabel 10.1.9 Jumlah Kendaraan Tidak Bermotor di Kota Bukittinggi, 2014-2018
 Table Number of Non Engine Vehicles in Bukittinggi, 2014-2018

Jenis Kendaraan <i>Kind of Vehicles</i>	2014	2015	2016	2017	2018
(1)	(2)	(3)	(4)	(5)	(6)
01. Sado / <i>Carriage</i>	200	200	204	188	188
02. Sepeda / <i>Bicycle</i>	-	-	-	-	-
03. Becak Barang / <i>Rikshaw</i>	73	73	55	45	45
04. Gerobak / <i>Cart</i>	-	-	-	-	-
05. Pedati / <i>Wagon</i>	-	-	-	-	-

Sumber : Dinas Perhubungan Kota Bukittinggi

Source : *Transportation Services of Bukittinggi Municipality*

TRANSPORTATION AND COMMUNICATION

Tabel 10.1.10 Jumlah Terminal/Pangkalan, Luas dan Daya Tampung Terminal di Kota Bukittinggi, 2018
 Table Number of Terminal, Wide and Capacity in Bukittinggi, 2018

Jenis Kendaraan Kind of Vehicles	Jumlah Terminal (Total)	Luas/Wide (m ²)	Daya Tampung Capacity (Unit)
(1)	(2)	(3)	(4)
01. Bis / Bus	-	-	-
02. Oplet / Small Urban Bus	-	-	-
- Angkutan Kota / Urban Passenger	1	380	32
- Angkutan Wilayah / Region Passenger	1	11 574	121
- Angkot/ Municipality Passenger	-	-	-
03. Truk / Truck	-	-	-
04. Bemo / Small Vehicle	-	-	-
05. Becak / Tricycle	-	-	-
06. Sado / Two Wheeled Carriage	-	-	-

Sumber : Dinas Perhubungan Kota Bukittinggi

Source : Transportation Services of Bukittinggi Municipality

Tabel 10.1.11 Banyaknya Tabrakan / Kecelakaan Lalu Lintas di Kota Bukittinggi, 2018
 Table Number of Traffic Accidents in Bukittinggi, 2018

Bulan / Month	Jumlah Kejadian Number Accident	Meninggal Dead	Luka Berat Severly Injured	Luka Ringan Sligly Injured	Taksiran Kerugian Material Loss (Rp 000)	
(1)	(2)	(3)	(4)	(5)	(6)	
01. Januari / <i>Janury</i>	11	3	2	12	4 400	
02. Februari / <i>February</i>	12	3	2	17	5 9200	
03. Maret / <i>March</i>	12	4	0	10	14 500	
04. April / <i>April</i>	23	4	1	35	72 900	
05. Mei / <i>May</i>	18	2	0	24	11 900	
06. Juni / <i>June</i>	19	3	1	20	22 400	
07. Juli / <i>July</i>	16	3	1	17	31 000	
08. Agustus / <i>August</i>	13	3	0	16	73 900	
09. September / <i>September</i>	15	7	3	21	44 900	
10. Oktober / <i>October</i>	14	3	0	17	10 500	
11. November / <i>November</i>	16	1	0	21	51 000	
12. Desember / <i>December</i>	12	3	0	11	31 200	
Jumlah	2018	181	39	10	221	427 800
<i>Total</i>	2017	148	18	22	177	246 100
	2016	202	46	43	202	321 450
	2015	183	37	30	214	280 600
	2014	171	44	31	224	278 150

Sumber : Polres Bukittinggi

Source : Police Regional Resort of Bukittinggi Municipality

TRANSPORTATION AND COMMUNICATION

Tabel 10.1.12 Jumlah Kendaraan Bermotor yang Mendaftar Ulang dan Balik Nama pada UPTD Pelayanan Pendapatan Provinsi di Kota Bukittinggi, 2018
 Number of Vehicles with Registered and Name Return on UPTD Provincial Incomes Service in Bukittinggi Municipality, 2018

Jenis Kendaraan / Kind of Car	Mendaftar Ulang (Plat) Registered (Unit)				Balik Nama (Plat) Nname Return (Unit)			
	Hitam Black	Kuning Yellow	Merah Red	Jumlah Total	Hitam Black	Kuning Yellow	Merah Red	Jumlah Total
(1)	(2)	(3)	(4)	(5)	(6)	(7)	(8)	(9)
01. Sedan	1 026	0	5	1 031	80	0	0	80
02. Jeep	991	0	11	1 005	95	0	0	95
03. ST.WGN, Minibus, Oplet	7 641	703	213	8 557	655	20	0	675
04. Micro Bus	88	46	17	151	6	2	0	8
05. Bus	6	12	0	18	0	5	0	5
06. Pick up	1 354	6	52	1 412	83	0	0	83
07. Light Truck	555	234	25	814	14	54	0	68
08. Truck	78	53	4	135	2	2	0	4
09. Sepeda Motor Roda 2	23 799	0	613	24 442	578	0	0	578
10. Sepeda Motor Roda 3	18	0	32	50	0	0	0	0

Sumber : UPTD Kantor Pelayanan Pendapatan Provinsi di Bukittinggi

Source : UPTD for Incomes Services office of Bukittinggi Municipality

10.2 KOMUNIKASI / COMMUNICATION

Jumlah Kantor Pos Pembantu Menurut Kecamatan di Kota Bukittinggi, 2018

Tabel 10.2.1
Table Number of Auxiliary Post Office by Subdistrict in Bukittinggi, 2018

Kecamatan <i>Subdistrict</i>	Jumlah Kantor Pos
(1)	(2)
1. Guguk Panjang	2
2. Mandiangin Koto Selayan	1
3. Aur Birugo Tigo Baleh	2
Bukittinggi	5

Sumber : PT Pos Indonesia (Persero) Kantor Pos Bukittinggi

Source : *PT Pos Indonesia Post Office of Bukittinggi*

TRANSPORTATION AND COMMUNICATION

Tabel 10.2.2 Jumlah Paket Ekspres dan Pos Paket Kilat Khusus yang Dikirim /
 Diterima Kantor Pos & Giro di Kota Bukittinggi, 2018
 Table Number of Express Package and Special Express Package Send and
 Received Post Office in Bukittinggi, 2018

Produk / Product	Kirim Send	Terima Received
(1)	(2)	(3)
Paket Ekspres / Express Package	6 141	11 694
Pos Paket Kilat Khusus / Special Express Package	9 175	18 376

Sumber : PT Pos Indonesia (Persero) Kantor Pos Bukittinggi

Source : PT Pos Indonesia Post Office of Bukittinggi

Tabel 10.2.3 Jumlah Surat Ekspres dan Kilat Khusus yang Dikirim / Diterima Kantor Pos & Giro di Kota Bukittinggi, 2018
 Table Number of Express Mail and Special Express Mail Send and Received Post Office in Bukittinggi, 2018

Produk / Product	Kirim Send	Terima Received
(1)	(2)	(3)
Surat Ekspres / Express Mail	33 915	23 240
Kilat Khusus / Special Express Mail	24 046	37 260

Sumber : PT Pos Indonesia (Persero) Kantor Pos Bukittinggi

Source : PT Pos Indonesia Post Office of Bukittinggi

TRANSPORTATION AND COMMUNICATION

Tabel 10.2.4 Jumlah Wesel Pos yang Diterima / Dikirim di Kota Bukittinggi, 2014-2018
 Table Number of Money Orders Sent Received / Send in Bukittinggi, 2014-2018

Tahun / Year	Kirim Send	Terima Received
(1)	(2)	(3)
2014	21 103 090 239	54 946 783 400
2015	14 444 490 466	41 332 706 600
2016	17 198 941 817	30 766 151 803
2017	15 944 081 335	24 477 000 093
2018	13 237 042 386	22 656 216 772

Sumber : PT Pos Indonesia (Persero) Kantor Pos Bukittinggi

Source : PT Pos Indonesia Post Office of Bukittinggi

Tabel 10.2.5 Jumlah Penerimaan dan Pengeluaran Giro dan Cek Pos di Kota Bukittinggi, 2012-2018
 Table Number of Received and Paid of Giro and Postal Cheque in Bukittinggi 2012-2018

Tahun / Year	Penerimaan Received	Pengeluaran Paid
(1)	(2)	(3)
2012	46 570 650 500	57 650 711 605
2013	27 641 580 400	27 432 611 330
2014	17 686 731 070	39 737 252 702
2015	47 220 731 471	36 268 959 708
2016	10 327 197 751	6 485 251 181
2017	10 065 669 648	18 674 315 818
2018	9 271 484 360	13 359 714 602

Sumber : PT Pos Indonesia (Persero) Kantor Pos Bukittinggi

Source : PT Pos Indonesia Post Office of Bukittinggi

Tabel 10.2.6 Acara Siaran LPP RRI Bukittinggi, 2018
 Table Programmes of Radios Indonesian Republic in Bukittinggi, 2018

Program Unit	Acara Siaran Programmes	Hari Day	Jam Siaran Time of Programmes (WIB)	Jumlah Acara Setahun (kali) Total
(1)	(2)	(3)	(4)	(5)
Programa 1				
I. BERITA / INFORMASI				
1.	Berita Daerah	2 x hari	06.00 & 17.00	730
2.	Berita Bahasa Minang	Tiap Hari	20.00—20.40	365
3.	Laporan Terkini	9 x hari	08.45(per 45)	3 285
4.	Selamat Pagi Bukittinggi	Tiap Hari	07.00—08.00	365
5.	Ngopi/Ngobrol Pagi	Sen-Jum	08.00—09.00	260
6.	Jaksa Menyapa	Selasa	15.00—16.00	52
7.	Dialog Khusus 1X sebulan	Kamis	15.00—16.00	12
8.	Opini Publik	Sen-Jum	08.01—09.50	260
9.	Tamu Hari Ini	Sen&Rab	16.00—17.00	104
10.	Pesona Alamku	Senin	10.00—11.00	52
11.	Radio Pasar	Rabu	10.00—11.00	24
12.	Ikhtisar Olah Raga	Sabtu	17.40—18.00	52
13.	Si. Berj. Lintas Berita Pedang Prabu Nusantara 15	Tiap Hari – Sabtu 2	14.00—14.15	260
II. PENDIDIKAN & KEBUDAYAAN				
1.	Taman Kanak-Kanak	Sen&Kam	10.00—10.30	104
2.	Pel. Bahasa Arab	Senin	19.30—20.00	52
3.	Pel. Bahasa Indonesia	Rabu	19.30—20.00	52
4.	Kurenah kito	Rabu	15.00—16.00	52

Sumber : LPP RRI Bukittinggi

Source : Radio of Indonesian Republic

Lanjutan Tabel / *Continued Table* 10.2.6

Program Unit	Acara Siaran Programmes	Hari Day	Jam Siaran Time of Programmes (WIB)	Jumlah Acara Setahun (kali) Total
(1)	(2)	(3)	(4)	(5)
	5. Pelajaran Tajwid	Jumat	19.30—20.30	52
	6. Cerita Hari Ini	Minggu	08.00—09.00	52
	7. Siaran Pedesaan/Kemilau Desa	Selasa-Jum- Sab	19.30—20.00	156
	8. Harmoni Kehidupan / Insani	Sab (2-4)	16.00—16.30	24
	9. Kiprah Wanita	Senin	15.00—16.00	52
	10. Jendela Pagi	Tiap Hari	05.05—05.55	365
	11. Silang pengajian Bulanan	Jumat 1	09.00—10.00	12
	12. Cerita Minang	Kamis	20.30—21.30	52
	13. GWI/ Mimbar Islami	Kamis	20.15—20.28	52
	14. Renungan Malam	Tiap Hari	23.57—24.00	365
	15. Langgam Minang	Selasa (2-4)	20.00—20.45	24
	16. Nuansa Cerita Minang	Selasa	20.30—21.00	52
	17. Pantun Balega	Rabu	09.30—10.00	52
	18. Bagurau di Udara	Sabtu	20.00—24.00	52
	19. Bagurau Samalam Suntuak	Senin 3	21.00—04.00	12
	20. Senandung Etnik Jawa	Jumat	21.30—22.30	52
	21. Senandung Etnik Sunda	Minggu	21.30—22.30	52
	22. Senandung Etnika Batak	Selasa	21.30—22.30	52
	23. Radio kecil	Jumat	10.00—10.30	52
	24. Si Berjaringan Kiprah Desa	Sabtu	15.00—16.00	52
	25. Disabilitas	Kamis	15.00—16.00	52

Sumber : LPP RRI Bukittinggi

Source : *Radio of Indonesian Republic*

Lanjutan Tabel / *Continued Table* 10.2.6

Program Unit	Acara Siaran Programmes	Hari Day	Jam Siaran Time of Programmes (WIB)	Jumlah Acara Setahun (kali) Total
(1)	(2)	(3)	(4)	(5)
III. HIBURAN				
	1. Kesenian Minang	Sab / Rab	10.00—11.00	104
	2. Sandiwara Radio	Mg 1-5	15.00—16.00	52
	3. Gita Malam	Tiap Mlm- gurau	22.00—23.58	365
	4. Himbauan Ranah Minang	Tiap Mlm	11.30—13.00	365
	5. Life Musik	Rabu	20.30—22.00	365
	6. Sandiwara Minang	Sabtu 1,3,5	20.30—21.00	28
	7. Rosela	Minggu 2-4	15.00—15.30	24
Programa	I. BERITA / INFORMASI			
	1. Ragam Informasi Pro 2	Tiap hari	08.00—09.00	365
	2. Dinamika Parlemen	Rabu	15.00—16.00	52
	3. Publik Figur Kita	Sab & Ming	09.00—10.00	104
	4. Lintas Peristiwa Seputar Kita	4Xsehari	07.00, 11.00 13.00, 19.00	1460
	II. PENDIDIKAN			
	1. Klinik Pro 2	Selasa	10.00—11.00	52
	2. Sejarah Dalam Seminggu	Senin	10.00—11.00	52
	3. POIS	Rabu	10.00—11.00	52
	4. English For Us	Sabtu	13.00—14.00	52
	5. Maghrib Mengaji	Tiap hari	18.00—18.10	365
	6. Titian Iman	Jumat	17.00—18.00	52
	7. Tele Quran	Rabu	17.00—18.00	52
	8. Renungan Malam	Tiap hari	23.57—24.00	365

Sumber : LPP RRI Bukittinggi

Source : *Radio of Indonesian Republic*

Lanjutan Tabel / *Continued Table* 10.2.6

Program Unit	Acara Siaran Programmes	Hari Day	Jam Siaran Time of Programmes (WIB)	Jumlah Acara Setahun (kali) Total
(1)	(2)	(3)	(4)	(5)
III. KEBUDAYAAN				
	1. Nyebar Yuk	Kamis	13.00—14.00	52
	2. Multi Etnis	Sabtu	10.00—11.00	52
	3. Pro 2 Up Date	Tiap Hari	21.00—22.00	365
	4. Ranah Minang Kito	Selasa	11.00—12.00	52
	5. Pesona Negriku	Selasa	13.00—14.00	52
	6. Ensiklo Pedia Budaya	Minggu	11.00—12.00	52
	7. Ruang Sastra	Tiap Hari	22.00—23.00	365
	8. Kuliner Kita	Sabtu	11.00—12.00	52
	9. Dari Kamu Untuk Kame	Kamis	20.00—21.00	52
IV. HIBURAN				
	1. Diamers	Tiap hari	19.00—20.00	365
	2. Curhat Yuk	Minggu	20.00—21.00	52
	3. Top Twenty Bukittinggi	Sabtu	19.00—21.00	52
	4. Sio Pro 2	Senin	20.00—21.30	52
	5. Top Twenty Jakarta	Minggu	14.00—15.00	52
	6. 10 Tangga Lagu Barat Bkt	Kamis	10.00—12.00	52
	7. Pro Indie Jakarta	Minggu	19.00—20.00	52
	8. Artist On The World	Selasa	20.00—21.00	52
	9. Melo Dikit	Jumat	11.00—12.00	52

Sumber : LPP RRI Bukittinggi

Source : *Radio of Indonesian Republic*

Gambar

10

Picture

Jumlah Kendaraan Wajib uji Dalam Daerah Kota Bukittinggi, 2014-2018
 Number of Vehicles Compulsory Test in Bukittinggi Municipality, 2014-2018

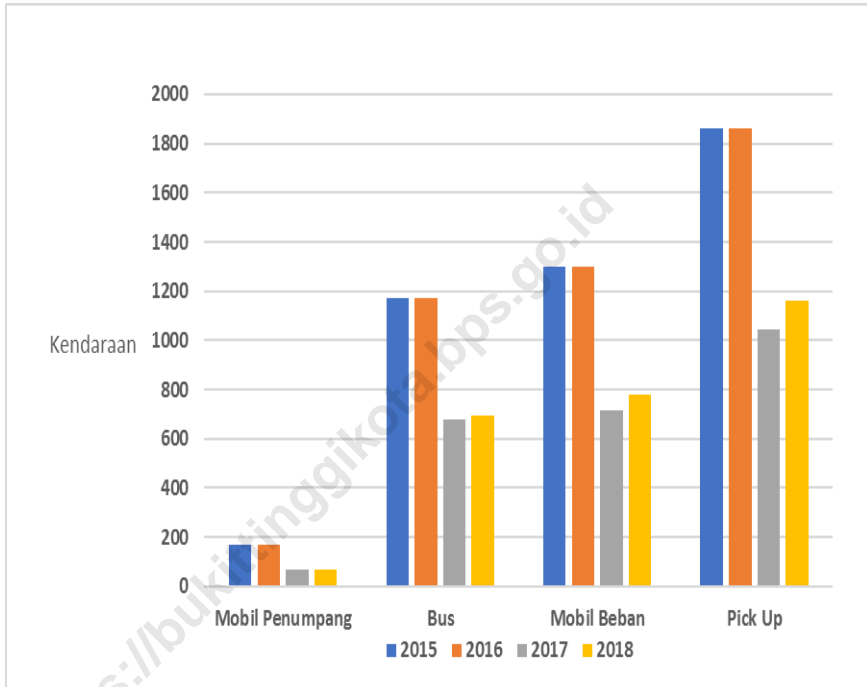

Sumber : Dinas Pekerjaan Umum dan Penataan Ruang Kota Bukittinggi

Source : Public Works and Spatial Planning Services of Bukittinggi Municipality



B A B 11

Chapter Eleven

KEUANGAN
DAN
HARGA-HARGA

Finance
and
Price

PENDAPATAN ASLI DAERAH TAHUN 2018



101.936 JUTA R U P I A H

The income in local finance of Bukittinggi Municipality
in 2018 was 101,936 million rupiah

PENDAPATAN DAERAH Local Revenue

Sumber utama pendapatan daerah Kota Bukittinggi lebih dari 75% berasal dari pendapatan transfer.

Dengan transfer pada bagian Dana Perimbangan dengan jumlah nominal sebesar **523** Milyar Rupiah

The income in local Finance of Bukittinggi Municipality mostly comes from transfer income where it helped the cause where it contributed as 75% of local finance

Whitin those 75% they received in the area of Dana Perimbangan with the number of **523** Billion Rupiahs.

BELANJA DAERAH Local Expenditure

Sedangkan belanja yang dilakukan Kota Bukittinggi sebagian besar dialokasikan untuk Belanja Operasional yang menyerap 43% dari Dana Belanja

Jumlah alokasi pada Belanja Operasional teralokasikan **284** Milyar Rupiah untuk Belanja Pegawai.

In term of expenditure, Bukittinggi Municipality mostly spent their money on Operational Expenditure where it drained 43% of Expenditure Budgeting.

In those 43% money spent, **284** Billion Rupiahs was allocated for Employee Expenditure



PENJELASAN TEKNIS

1. **Realisasi Penerimaan dan Pengeluaran Pemerintah Provinsi** adalah realisasi/perhitungan APBD Kabupaten/Kota pada tiap tahun anggaran.
2. **Pendapatan Asli Daerah (PAD)** adalah pendapatan yang diperoleh daerah yang dipungut berdasarkan peraturan daerah sesuai dengan peraturan perundang-undangan, guna keperluan daerah yang bersangkutan dalam membiayai kegiatannya.
3. **Dana Perimbangan** adalah dana yang bersumber dari pendapatan APBN yang dialokasikan kepada Daerah untuk mendanai kebutuhan daerah dalam rangka pelaksanaan desentralisasi.
4. **Lain-lain Pendapatan yang Sah** adalah pendapatan lainnya dari pemerintah pusat dan atau dari instansi pusat, serta dari daerah lainnya.

TECHNICAL NOTES

1. **Actual revenue and expenditure of Provincial Government** is the realization Regency/Municipality budget calculations for every fiscal year.
2. **Original Local Government Revenue** is revenue that withheld based on local regulations in accordance with the legislation, for the purposes of financing their activities.
3. **Balanced Budget** is the fund coming from the state budget that allocated to regions to fund their needs in the context of decentralization.
4. **Other Legal Revenue** is other income that coming from the central government and or from the central agencies, as well as from other local government.

ULASAN	DESCRIPTION
<p>1. Keuangan</p> <p>Realisasi Pendapatan Asli Daerah (PAD) Kota Bukittinggi tahun 2018 sebanyak Rp 101,94 milyar dengan rincian: Pajak Daerah sebesar Rp 45,13 milyar, Retribusi Daerah sebesar Rp 29,94 milyar, Hasil Pengelolaan Kekayaan Daerah yang dipisahkan sebesar Rp 4,94 milyar dan Lain-lain PAD yang sah sebesar Rp 21,93 milyar.</p> <p>Jika dibandingkan dengan tahun sebelumnya PAD 2018 Kota Bukittinggi mengalami penurunan. Tahun 2018 PAD yang terkumpul sebesar Rp 101,94 milyar sehingga terdapat penurunan PAD sebesar Rp 440 juta. Penurunan PAD ini dikarenakan menurunnya sumbangan dari Lain-lain Pendapatan Asli Daerah yang Sah.</p>	<p>1. Finance</p> <p><i>Realized Local Revenue (PAD) of Bukittinggi in 2017 as much as Rp 102,38 billion with details: Local Tax of Rp 38,28 billion, Levies amounting to Rp 27,33 billion, Local own Source Assets of Rp 4,95 billion and other PAD of Rp 31,81 billion.</i></p> <p><i>When compared with previous years of Bukittinggi PAD 2018 have decreased. The year 2018 revenue collected by Rp 101,94 billion, so there is PAD increased by Rp 440 million. Decreasing in revenue is due to the decreasing contribution of other Realized Local Revenue (PAD).</i></p>
<p>2. Lembaga Keuangan</p> <p>Sementara jumlah koperasi tahun ini masih sama dengan jumlah dari tahun sebelumnya yaitu sebanyak 92 unit, dan jumlah anggota mengalami peningkatan menjadi 15.910 orang dari 15.736 orang di tahun 2017.</p>	<p>2. Financial Institutions</p> <p><i>While, the number of cooperatives remain unchanged compared to previous year which is 92 units, and number of members slightly increased to 15.910 people from 15.736 people in 2017.</i></p>

Jumlah simpanan dan permodalan pada tahun 2018 mengalami peningkatan, sedangkan volume usaha mengalami penurunan.

The amount of savings and capital had increased, while volume of business in contrary condition.

<https://bukittinggikota.bps.go.id>

11.1 KEUANGAN / FINANCIAL

Tabel	11.1.1	Realisasi Pendapatan Daerah Kota Bukittinggi Tahun Anggaran (jutaan rupiah), 2018
Table		<i>Realization of Bukittinggi Local Government Income Budgeting (million rupiah), 2018</i>

	Kedadaan <i>Condition</i>	2018*
	(1)	(2)
01. Pendapatan Asli Daerah / <i>Regional Income</i>		101 937
1. Hasil Pajak Daerah / <i>Regional Tax</i>		45 131
2. Hasil Retribusi Daerah / <i>Regional Retribution</i>		29 943
3. Hasil Pengelolaan Kekayaan Daerah yang Dipisahkan		4 936
4. Lain-lain Pendapatan Asli Daerah yang Sah / <i>Income from Government Service</i>		21 927
02. Dana Perimbangan		523 062
1. Bagi hasil Pajak & Bukan Pajak / <i>Tax & Non Tax Income</i>		12 590
2. Pos Dana Alokasi Umum		450 906
3. Pos Dana Alokasi Khusus		59 566
03. Lain-lain Pendapatan yang Sah		70 593
1. Pendapatan Hibah		14 739
2. Dana Bagi Hasil Pajak dari Provinsi dan Pemerintah Lainnya		27 605
3. Dana Penyesuaian dan Otonomi Khusus		28 250
4. Bantuan Keuangan dari Provinsi atau Pemerintah Daerah Lainnya		-
	Jumlah / Total	695 592

Sumber : Badan Keuangan Kota Bukittinggi

Source : *Financial Office of Bukittinggi Municipality*

FINANCIAL AND PRICES

Tabel 11.1.2 Realisasi Belanja Pemerintah Daerah Kota Bukittinggi Tahun Anggaran (jutaan rupiah), 2014-2018
 Table Realization of Bukittinggi Local Government Expenditure Budgeting (million rupiah), 2014-2018

Jenis Pengeluaran Kind of Expenditure	2014	2015	2016	2017*	2018
(1)	(2)	(3)	(4)	(5)	(6)
1. BELANJA TIDAK LANGSUNG / INDIRECT EXPENDITURE	331 190	339 900	349 010	264 787	304 176
1. Belanja Pegawai / Employee Expenditure	301 400	322 784	336 101	249 390	284 870
2. Belanja Hibah / Bequest Expenditure	24 873	15 881	11 063	11 813	16 166
3. Belanja Bantuan Sosial / Social Aid Expenditure	4 474	821	1 333	1 244	1 656
4. Belanja Bantuan Keuangan Kepada Provinsi/Kota dan Kelurahan / Grant in Aid	444	413	511	597	1 468
5. Belanja Tak Terduga / Unexpectedly Expenditure	-	-	-	1 742	16
2. BELANJA LANGSUNG / DIRECT EXPENDITURE	210 860	239 616	282 162	325 900	401 076
1. Belanja Pegawai / Employee Expenditure	40 703	45 064	49 860	50 967	39 801
2. Belanja Barang dan Jasa / Good & Service Expenditure	93 605	125 377	151 375	160 938	183 263
3. Belanja Modal / Capital Expenditure	76 552	69 175	80 926	113 994	178 011
BELANJA DAERAH / REGIONAL EXPENDITURE (1+2)	542 050	579 515	631 173	590 688	705 251

*LRA TA 2017 Audited

Sumber : Badan Keuangan Kota Bukittinggi

Source : Financial Office of Bukittinggi Municipality

Tabel 11.1.3 Realisasi Pembiayaan Pemerintah Daerah Kota Bukittinggi Tahun Anggaran (jutaan rupiah), 2014-2018
 Table Realization of Bukittinggi Local Government Cost Budgeting (million rupiah), 2014-2018

Jenis Pembiayaan <i>Kind of Cost</i>	2014	2015	2016	2017*	2018
(1)	(2)	(3)	(4)	(5)	(6)
1. PENERIMAAN PEMBIAYAAN DAERAH / REGIONAL COST EXPENDITURE	75 324	98 943	88 463	79 573	110 574
1. Sisa Lebih Perhitungan Anggaran Tahun Sebelumnya / <i>Remaining of Budgeting Last Year</i>	75 324	98 943	88 463	79 573	84 420
2. Pencairan Dana Cadangan	-	-	-	-	26 154
2. PENGELUARAN PEMBIAYAAN DAERAH / REGIONAL DEFAYAL EXPENDITURE	29 583	23 883	23 200	57 127	5 000
1. Pembentukan Dana Cadangan / <i>Remind of Fund</i>	25 000	15 000	15 000	43 127	-
2. Investasi Pemerintah Daerah / <i>Government Investment</i>	4 583	8 883	8 200	14 000	5 000
3. SISA LEBIH PEMBIAYAAN ANGGARAN TAHUN BERKENAAN/ REMAINING	99 116	88 868	81 135	85 133	95 915
PEMBIAYAAN DAERAH (1-2)	45 741	75 060	65 263	22 446	105 574

*LRA TA 2017 Audited

Sumber : Badan Keuangan Kota Bukittinggi

Source : Financial Office of Bukittinggi Municipality

FINANCIAL AND PRICES

Tabel 11.1.4 Perkembangan Pendapatan Asli Daerah di Kota Bukittinggi (jutaan rupiah), 2012-2018
 Table Regional Real Receipt Budget in Bukittinggi (million rupiah), 2012-2018

Tahun Year	Pendapatan Asli Daerah Real Receipt Budget
(1)	(2)
2012	45 076
2013	55 203
2014	61 614
2015	66 027
2016	71 303
2017	102 375
2018	101 937

*LRA TA 2017 Audited

Sumber : Badan Keuangan Kota Bukittinggi

Source : Financial Office of Bukittinggi Municipality

Tabel 11.1.5 Realisasi Pembiayaan Pemerintah Daerah Kota Bukittinggi Tahun Anggaran 2018 (jutaan rupiah)
 Table 11.1.5 *Realization of Bukittinggi Local Government Cost Budgeting Year 2018 (million rupiah)*

Sektor Sector	Target Target (000)	Realisasi Realization (000)	Persentase Percentage (%)
(1)	(2)	(3)	(4)
1. PBB / <i>Earth and Building Tax</i>	3 200	3 636	113,61
- Pedesaan / <i>Rural</i>	-	-	-
- Perkotaan / <i>Urban</i>	3 200	3 636	113,61
- Perhutanan / <i>Forestry</i>	-	-	-
- Perkebunan / <i>Estates Crops</i>	-	-	-
- Pertambangan / <i>Mining</i>	-	-	-
- Migas / <i>Oil and Gas</i>	-	-	-
- Non Migas / <i>Non Oil and Gas</i>	-	-	-
2. BPHTB	10 228	13 329	130,31
Jumlah / <i>Total</i>	13 428	16 965	126,34

Sumber : Badan Keuangan Kota Bukittinggi

Source : *Financial Office of Bukittinggi Municipality*

FINANCIAL AND PRICES

11.2 PERBANKAN / BANKING

Perkembangan Kredit Menurut Sektor Pinjaman pada Bank di Kota Bukittinggi (jutaan rupiah) , 2014-2018

Tabel 11.2.1

Table

Development of Bank Credit by Sector (million rupiah), 2014-2018

	Sektor <i>Sector</i>	2018
	(1)	(2)
01. Pertanian / <i>Agriculture</i>		42 668
02. Pertambangan / <i>Mining</i>		539
03. Industri / <i>Industry</i>		256 156
04. Listrik dan Gas/ <i>Electricity and Gas</i>		154 020
05. Air ,Pengelolaan Sampah dan Limbah		684
06. Konstruksi / <i>Construction</i>		8 260
07. Perdagangan Besar dan Eceran, Reparasi Mobil dan Motor		1 216 466
08. Transportasi dan Pergudangan		16 370
09. Akomodasi dan Makan —Minum		65 961
10. Informasi dan Komunikasi		2 186
11. Jasa Keuangan dan Asuransi		49 055
12. Real Estate / <i>Real Estate</i>		4 568
13. Jasa Perusahaan / <i>Business Services</i>		17 714
14. Adm Pemerintahan Pertahanan dan Jamsos		122
15. Jasa Pendidikan / <i>Education</i>		5 700
16. Kesehatan dan Sosial / <i>Health & Social</i>		12 095
17. Jasa Lainnya		122 752
18. Bukan Lapangan Usaha		1 468 040
	Jumlah / <i>Total</i>	3 443 354

Sumber : Kantor Perwakilan Bank Indonesia Provinsi Sumatera Barat

Source : *Representation Bank Indonesia of Sumatera Barat Province*

Tabel 11.2.2 Perkembangan Tabungan pada Bank di Kota Bukittinggi (jutaan rupiah), 2012-2018
 Table Development of Saving Bank in Bukittinggi (million rupiah), 2012-2018

Tahun Year	Penabung Accounts (Orang)	Nominal Value (Rp)
(1)	(2)	(3)
2012	115 180	405 123
2013	248 002	1 534 028
2014	296 572	1 823 219
2015	305 038	2 052 774
2016	329 589	2 327 811
2017	383 378	2 574 547
2018	425 664	2 804 018

Sumber : Kantor Perwakilan Bank Indonesia Provinsi Sumatera Barat

Source : Representation Bank Indonesia of Sumatera Barat Province

Tabel 11.2.3 Perkembangan Giro dan Deposito pada Bank di Kota Bukittinggi (jutaan rupiah), 2012-2018
 Table Development of Demand Deposits and Time Deposits in Bank in Bukittinggi (million rupiah), 2012-2018

Tahun Year	Giro / Demand Deposits		Deposito Berjangka / Time Deposits	
	Penabung Accounts (Orang)	Nominal Value (Rp)	Penabung Accounts (Orang)	Nominal Value (Rp)
(1)	(2)	(3)	(4)	(5)
2012	2 099	165 935	2 569	266 046
2013	3 110	306 185	5 507	610 051
2014	3 478	350 290	6 513	781 323
2015	3 261	349 079	7 429	861 106
2016	4 147	386 665	7 124	945 824
2017	3 783	387 146	7 420	1 114 221
2018	3 757	464 612	7 327	1 085 481

Sumber : Kantor Perwakilan Bank Indonesia Provinsi Sumatera Barat

Source : Representation Bank Indonesia of Sumatera Barat Province

11.3 KOPERASI / COOPERATIVE

Jumlah Koperasi Menurut Jenis Koperasi dan Kecamatan di Kota Bukittinggi, 2018

Tabel 11.31
Table

Number of Cooperatives by Type of Cooperative and Subdistrict in Bukittinggi, 2018

Kecamatan <i>Subdistrict</i>	KUD	KPR	KOPKAR	Lainnya <i>Other</i>	Jumlah <i>Total</i>
(1)	(2)	(3)	(4)	(5)	(6)
01. Guguk Panjang	1	15	14	24	54
02. Mandiangin Koto Selayan	0	5	1	9	15
03. Aur Birugo Tigo Baleh	0	11	3	9	23
Bukittinggi	1	31	18	42	92

Sumber : Dinas Koperasi, UKM dan Perdagangan

Source : Cooperative, Small and Medium Business and Trading Services of Bukittinggi Municipality

Tabel 11.3.2 Perkembangan Koperasi Dirinci Menurut Anggota, Simpanan dan Volume Usaha di Kota Bukittinggi, 2012-2018
 Table Growth of Cooperative by Member, Deposite and Omset in Bukittinggi, 2012-2018

Tahun Year	Jumlah Koperasi		Simpanan Deposits (000)	Volume Usaha Omsets (000)	Permodalan Assets (000)
	Number of Cooperative (Buah/Unit)	Anggota Member (Orang/ Person)			
(1)	(2)	(3)	(4)	(5)	(6)
2012	101	16 804	91 899 159	156 790 747	185 227 302
2013	101	16 591	108 559 290	166 342 715	198 359 929
2014	100	16 149	139 233 636	167 106 053	218 876 888
2015	103	16 894	158 632 728	227 606 431	241 842 993
2016	105	17 213	165 793 389	175 590 389	252 062 211
2017	92	15 736	177 732 269	480 543 113	272 173 141
2018	92	15 910	212 256 371	202 499 464	310 499 179

Sumber : Dinas Koperasi, UKM dan Perdagangan Kota Bukittinggi

Source : Cooperative, Small Medium Business and Trading Services of Bukittinggi Municipality

Tabel 11.3.3 Jumlah Koperasi Menurut Jenisnya per Kecamatan di Kota Bukittinggi, 2018
 Table Number of Cooperation by Kind in District in Bukittinggi, 2018

Jenis Koperasi <i>Kind of Cooperative</i>	Kecamatan / <i>District</i>			Jumlah <i>Total</i>	
	Guguk Panjang	Mandiingin Koto Selayan	Aur Birugo Tigo Baleh		
(1)	(2)	(3)	(4)	(5)	
1. Koperasi Primer					
1. Kop. Pertanian	0	0	1	1	
2. Kop. Perternakan	0	0	0	0	
3. Kop. Serba Usaha	9	2	1	12	
4. Kop. Kerajinan	1	0	0	1	
5. Kop. Simpan Pinjam	5	3	2	10	
6. Kop. Jasa/Angkutan	0	0	0	0	
7. Kop Menurut Golongan	0	0	0	0	
- Pegawai Negeri	15	5	11	31	
- Angkutan Darat	1	0	0	1	
- Polri	0	0	1	1	
- Karyawan/Perum	14	1	3	18	
- Guru Swasta	0	0	0	0	
- Veteran	0	0	0	0	
- Pensiun ABRI	0	0	0	0	
- Pensiun PN	1	1	0	2	
- Karyawan Bank	0	0	0	0	
- Organisasi Wanita	3	1	1	5	
8. Kop. Mahasiswa	0	0	0	0	
9. Kop. Sekolah	0	0	0	0	
10. Koppas	2	1	1	4	
11. Koperasi lainnya	3	1	2	6	
2. Koperasi Sekunder					
1. PKPPN	0	0	0	0	
2. Pusat Koperasi Wanita	0	0	0	0	
Jumlah	2018	54	15	23	92
<i>Total</i>	2017	54	15	23	92
	2016	57	20	28	105
	2015	55	20	28	103
	2014	54	19	27	100

Sumber : Dinas Koperasi, UKM dan Perdagangan Kota Bukittinggi

Source : Cooperative, Small Medium Business and Trading Services of Bukittinggi Municipality

Jumlah Data Peserta Aktif Taspem Kota Bukittinggi, 2014-2018
 Tabel 11.3.4
 Table Number of Data Taspens Member Active for Bukittinggi Municipality, 2014-2018

Jenis Pegawai	2014	2015	2016	2017	2018
(1)	(2)	(3)	(4)	(5)	(6)
01. PNS Pusat	874	906	916	862	895
02. PNS Daerah Otonomi	3 352	3 381	3 256	2 523	2 660
03. Pejabat Negara	3	1	11	11	2
04. Hakim	12	12	7	4	2
Jumlah / Total	4 241	4 300	4 190	3 400	3 559

Sumber : PT Taspem (Persero) Cabang Bukittinggi

Source : PT Taspem of Bukittinggi

Jumlah Data Peserta Pensiun di Taspen Kota Bukittinggi, 2014-2018

Tabel
Table 11.3.5*Number of Data Taspens Member Inzctive for Bukittinggi Municipality, 2014-2018*

Jenis Pegawai	2014	2015	2016	2017	2018
(1)	(2)	(3)	(4)	(5)	(6)
01. PNS Pusat	1 394	1 336	1 317	1 298	1 252
02. Pejabat Negara	4	3	2	4	3
03. Pensiun TNI	195	173	161	149	132
04. Veteran	64	64	55	46	34
05. PKRI/KNIP	1	1	1	1	-
06. PNS Daerah	1 357	1 422	1 539	1 688	1 822
07. Hakim	12	11	11	12	12
08. PT KAI (ex. Dephub)	1	-	1	1	1
09. Dana Kehormatan Veteran	17	5	7	6	2
10. Lainnya	-	-	-	-	-
Jumlah / Total	3 045	3 015	3 094	3 205	3 258

Sumber : PT Taspen (Persero) Cabang Bukittinggi

Source : PT Taspen of Bukittinggi

FINANCIAL AND PRICES

11.4 HARGA-HARGA / PRICES

Harga Komoditi Perkebunan di Pasar Bukittinggi, 2018

Tabel 11.4.1
Table

Market Prices in Bukittinggi, 2018

	Bulan Month	Kelapa Coconut (Butir)	Kopi Coffee (Kg)	Cengkeh Clove (Kg)	Garda Munggu (Kg)	Jahe Gajah (Kg)	
	(1)	(2)	(3)	(4)	(5)	(6)	
01.	Januari / January	4 000	23 000	130 000	65 000	17 000	
02.	Februari / February	3 500	22 000	130 000	70 000	17 000	
03.	Maret / March	4 000	23 000	130 000	65 000	17 000	
04.	April / April	5 000	26 000	140 000	60 000	16 000	
05.	Mei / May	6 000	26 000	140 000	50 000	17 000	
06.	Juni / June	6 000	26 000	150 000	55 000	17 000	
07.	Juli / July	5 000	25 000	150 000	60 000	17 000	
08.	Agustus / August	5 000	26 000	150 000	55 000	17 000	
09.	September / September	5 000	25 000	150 000	55 000	17 000	
10.	Oktober / October	5 500	26 000	150 000	60 000	18 000	
11.	November / November	5 500	26 000	160 000	60 000	18 000	
12.	Desember / December	6 000	26 000	160 000	60 000	18 000	
	Rata-rata Average	2018	5 042	25 000	145 000	59 583	17 167
		2017	5 250	25 500	137 500	62 083	17 917
		2016	5 125	24 916	152 500	55 167	17 083
		2015	4 417	24 833	149 250	48 917	19 125
		2014	4 167	22 625	148 333	52 167	14 417

Sumber : Dinas Pertanian dan Pangan Kota Bukittinggi

Source : Agriculture and Food Services of Bukittinggi

Gambar 11 Perkembangan Penabung pada Bank di Kota Bukittinggi (Orang), 2014-2018
Picture 11 *Development of Accounts in Bank in Bukittingggi Municipality (Person), 2014-2018*

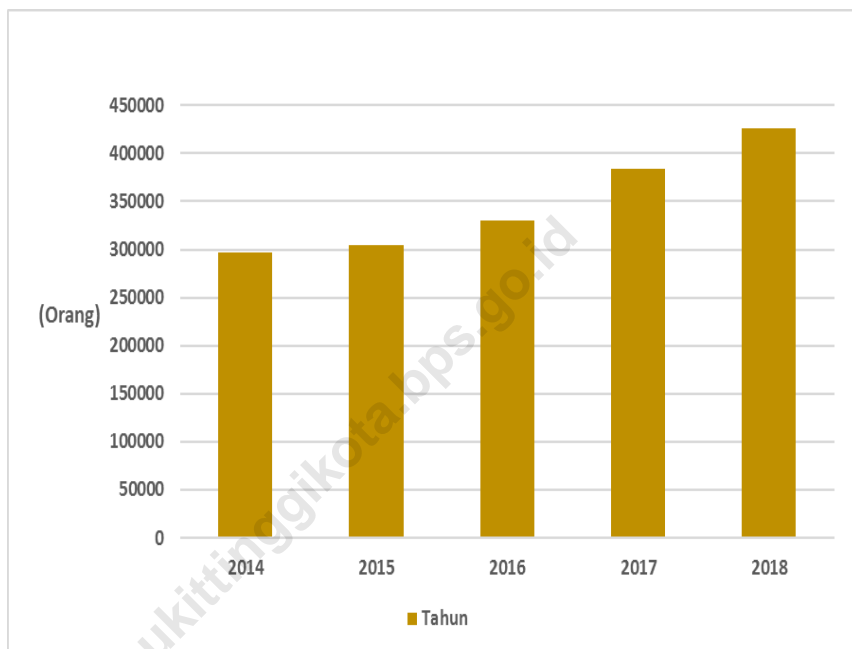

Sumber : Kantor Perwakilan Bank Indonesia Provinsi Sumatera Barat

Source : Representation Bank Indonesia of Sumatera Barat Province



BAB 12

Chapter TWELVE

**PENGELUARAN
PENDUDUK DAN
KONSUMSI MAKAN**

*Population
Expenditure and
Food Consumption*

Rata-Rata

PENGELUARAN

Untuk Kelompok Makanan,
rata-rata setiap orang
mengeluarkan biaya

Rp **57.364**

Selama Sebulan per Kapita
untuk mengonsumsi
Ikan/Udang/Cumi/Kerang

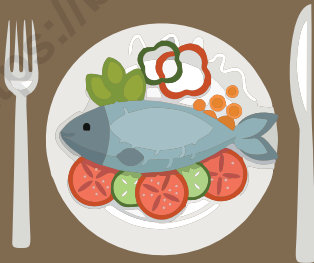

*On Average, each person spent
57,364 rupiahs for
Fish/Prawn/Squid/Clam*

Untuk Kelompok Bukan Makanan
setiap orang mengeluarkan biaya

Rp **71.784**

Selama Sebulan per Kapita
untuk membeli Pakaian,
alas kaki, dan tutup kepala



*On Average, each person spent
71,784 rupiahs for
Clothing, footwear, and headgear*

PENJELASAN TEKNIS

TECHNICAL NOTES

1. **Pengeluaran rata-rata per kapita** adalah biaya yang dikeluarkan untuk konsumsi semua anggota rumah tangga selama sebulan baik yang berasal dari pembelian, pemberian maupun produksi sendiri dibagi dengan banyaknya anggota rumah tangga dalam rumah tangga tersebut.

1. ***Per capita Average Expenditure** is the cost spent for all household members consumption during the month, whether from purchasing, giving or own production, divided by the number of household members in the household.*

<https://bukittinggikota.bps.go.id>

POPULATION AND FOOD CONSUMPTION EXPENDITURE

ULASAN	DESCRIPTION
<p>Data rata-rata pengeluaran penduduk bersumber dari Survei Sosial Ekonomi Nasional tahun 2018 (Susenas 2018). Pengeluaran rata-rata perkapita sebulan menurut kelompok makanan, jika diurutkan dari yang terbesar ada pada konsumsi makanan dan minuman jadi yaitu sebesar 39,09 persen. Urutan kedua terletak pada rokok yaitu sebesar 10,79 persen, sedangkan diurutkan ketiga terletak pada padi-padian yaitu sebesar 9,43 persen. Sementara itu kelompok terkecil yaitu bumbu-bubuan sebesar 0,95 persen.</p>	<p><i>The average data is sourced from the population spending National Social Economic Survey 2018 (Susenas 2018). Average expenditure percapita per month by food commodity group, if sorted from the largest found in the consumption of prepared food and beverages is equal to 39,09 percent. The second largest is cigarettes that is 10,79 percent, while in the third place lies in the grain that is equal to 9,43 percent. The smallest group lies in the spices of 0,95 percent</i></p>
<p>Pada rata-rata pengeluaran penduduk untuk kelompok barang bukan makanan yang terbesar adalah perumahan dan fasilitas rumah sebesar 45,00 persen, diurutkan kedua adalah aneka barang dan jasa sebesar 24,25 persen, dan urutan ketiga Pakaian, Alas Kaki, dan Tutup Kelapa sebesar 9,35 persen sedangkan pengeluaran terkecil adalah untuk Keperluan Pesta sebesar 4,41 persen.</p>	<p><i>On the average expenditure for the population for the largest group of non food goods is housing and household facilities amounted to 45,00 percent, on the second orders goods and by 24,25 percent, and the third order is Clothing, Footwear, and Headgear by 9,35 percent. The smallest is the Party Fees Purposes Parties of 4,41 percent.</i></p>

PENGELUARAN PENDUDUK DAN KONSUMSI MAKANAN

Tabel 12.1
 Table Percentage of Population by Expenditure Per Capita Per Month Class in Bukittinggi, 2018

Golongan Pengeluaran <i>Expenditure Class</i> (rupiah)	Persentase Penduduk <i>Percentage of Population</i>
(1)	(2)
< 150 000	0,00
150 000—199 999	0,00
200 000—299 999	0,00
300 000—499 999	6,41
500 000—749 999	17,38
750 000—999 999	15,53
1 000 000—1 499 999	25,76
1 500 000 +	34,91
Jumlah / <i>Total</i>	100,00

Sumber : BPS, Survei Sosial Ekonomi Nasional Kor, Maret 2018

Source : BPS, National Social Economic Survey Kor, March 2018

POPULATION AND FOOD CONSUMPTION EXPENDITURE

Rata-rata Pengeluaran dan Persentase Rata-rata Pengeluaran Per Kapita Sebulan Menurut Kelompok Makanan di Kota Bukittinggi, 2018

Tabel 12.2

Table *Average Expenditure and Percentage of Average Expenditure Per Capita Per Month by Food Group in Bukittinggi, 2018*

Kelompok Makanan <i>Food Group</i>	Rata-rata Pengeluaran <i>Average Expenditure</i>	Persentase Rata-rata Pengeluaran <i>Percentage of Average Expenditure</i>
(1)	(2)	(3)
Padi-padian/ <i>Cereals</i>	64 783	9,43
Umbi-umbian/ <i>Tubers</i>	8 533	1,24
Ikan/Udang/Cumi/Kerang <i>Fish/Prawn/Squid/Clam</i>	57 364	8,35
Daging/ <i>Meat</i>	32 548	4,74
Telur dan susu/ <i>Eggs and milk</i>	39 260	5,72
Sayur-sayuran/ <i>Vegetables</i>	48 279	7,03
Kacang-kacangan/ <i>Legumes</i>	7 266	1,06
Buah-buahan/ <i>Fruits</i>	40 592	5,91
Minyak dan Kelapa/ <i>Oil and Coconut</i>	16 298	2,37
Bahan minuman/ <i>Beverage stuffs</i>	14 026	2,04
Bumbu-bumbuan/ <i>Spices</i>	6 537	0,95
Konsumsi lainnya/ <i>Miscellaneous food items</i>	8 798	1,28
Makanan dan minuman jadi <i>Prepared food and beverages</i>	268 476	39,09
Rokok/ <i>Cigarette</i>	74 097	10,79
Jumlah / Total	686 857	100,00

Sumber : BPS, Survei Sosial Ekonomi Nasional Kor, Maret 2018

Source : BPS, National Social Economic Survey Kor, March 2018

PENGELUARAN PENDUDUK DAN KONSUMSI MAKANAN

Tabel 12.3 Rata-rata Pengeluaran dan Persentase Rata-rata Pengeluaran Per Kapita Sebulan Menurut Kelompok Bukan Makanan di Kota Bukittinggi, 2018
 Table *Average Expenditure and Percentage of Average Expenditure Per Capita Per Month by Non-Food Group in Bukittinggi, 2018*

Kelompok Bukan Makanan <i>Non-Food Group</i>	Rata-rata Pengeluaran <i>Average Expenditure</i>	Persentase Rata-rata Pengeluaran <i>Percentage of Average Expenditure</i>
(1)	(2)	(3)
Perumahan dan fasilitas rumah tangga/ <i>Housing and household facility</i>	345 345	45,00
Aneka barang dan jasa/ <i>Goods and services</i>	186 114	24,25
Pakaian, alas kaki, dan tutup kepala <i>Clothing, footwear, and headgear</i>	71 784	9,35
Barang yang tahan lama/ <i>Durable goods</i>	90 895	11,84
Pajak, pungutan, dan asuransi <i>Taxes and insurances</i>	39 413	5,14
Keperluan pesta dan upacara <i>Parties and ceremonies</i>	33 862	4,41
Jumlah / <i>Total</i>	767 413	100.00

Sumber : BPS, Survei Sosial Ekonomi Nasional Kor, Maret 2017

Source : BPS, National Social Economic Survey Kor, March 2017

POPULATION AND FOOD CONSUMPTION EXPENDITURE

Gambar

12

Persentase Rata-rata Pengeluaran Per Kapita Sebulan Menurut Kelompok Makanan di Kota Bukittinggi, 2018

Picture

Percentage of Average Expenditure Per Capita Per Month by Food Group in Bukittinggi, 2018

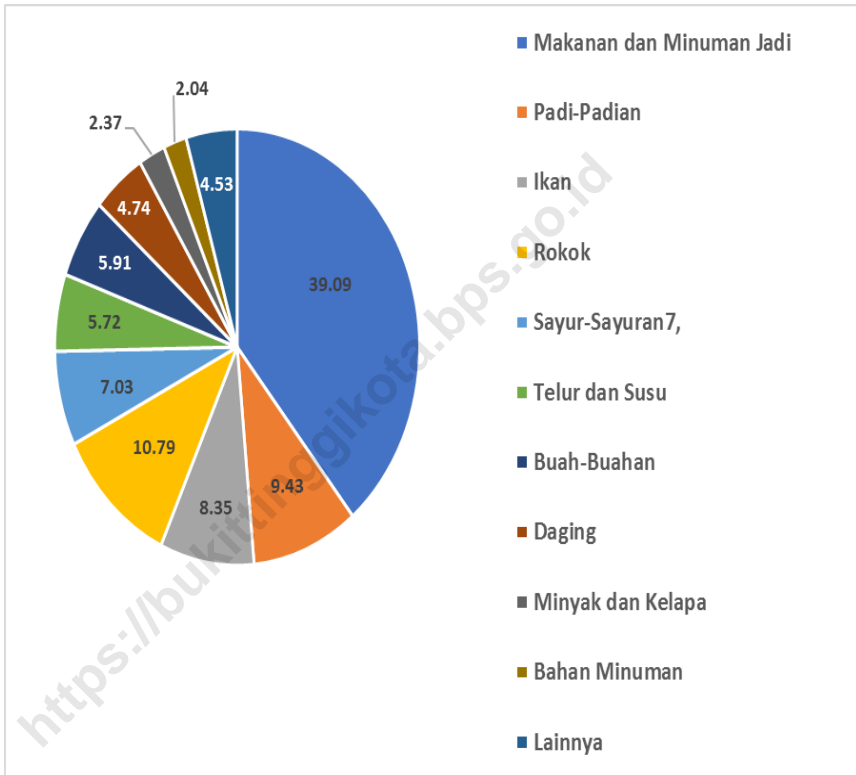

Sumber : BPS, Survei Sosial Ekonomi Nasional Kor, Maret 2018

Source : BPS, National Social Economic Survey Kor, March 2018

PERBANDINGAN A N T A R K A B / K O T A

Perbandingan berdasarkan data internal dari Badan Pusat Statistik seluruh Kabupaten/Kota di Provinsi Sumatera Barat

Beberapa data mengalami revisi karena penggunaan angka sementara dan sangat sementara pada tahun sebelumnya

The comparison was made based on internal data from Statistic Indonesia in Sumatera Barat

You might find some revised figures in table because the use of preliminary figures in the previous publication

INDEKS PEMBANGUNAN MANUSIA

HUMAN DEVELOPMENT INDEX

Berdasarkan Indeks Pembangunan Manusia tahun 2018, berikut adalah urutan 3 tertinggi Indeks Pembangunan Manusia di Provinsi Sumatera Barat

Based on Human Development Index in 2018, here's the top 3 of Human Development Index in Sumatera Barat

82,25

Padang

80,11

Bukittinggi

78,23

Payakumbuh

ANGKA HARAPAN HIDUP SUMATERA BARAT

Life Expectancy at Birth in Sumatera Barat

69,01%

Tahun / Year

Angka Harapan Hidup Kota Bukittinggi

Life Expectancy at Birth in Bukittinggi Municipality

73,91 Tahun / Year

PERSEBARAN PENDUDUK Population Distribute

2%

DOMISILI
KOTA
BUKITTINGGI

Lived in
Bukittinggi Municipality

PERBANDINGAN ANTAR KAB/KOTA SUMATERA BARAT

ULASAN	DESCRIPTION
<p>Provinsi Sumatera Barat memiliki luas wilayah 42,2 ribu km², berbatasan langsung dengan Samudra Indonesia, Provinsi Riau, Provinsi Jambi, dan Provinsi Sumatera Utara. Provinsi Sumatera Barat terdiri dari 19 Kabupaten/Kota, Kabupaten Kepulauan Mentawai memiliki wilayah terluas, dan terkecil adalah Kota Padang Panjang adalah wilayah yang terkecil.</p>	<p><i>West Sumatra Province has an area of 42.2 thousand km², directly adjacent to Samudra Indonesia, Riau, Jambi and North Sumatra. West Sumatra province has 19 districts / cities ,and Mentawai Islands Regency has the largest area, and the smallest is Padang Panjang Municipality</i></p>
<p>Jumlah penduduk Sumatera Barat tahun 2018 adalah 5.382,1 ribu jiwa dengan jumlah Penduduk terbanyak terdapat di wilayah Kota Padang yaitu sebanyak 939,1 ribu jiwa, diurutan kedua yaitu Kabupaten Agam sebanyak 487,9 ribu jiwa, diurutan ketiga yaitu Kabupaten Pesisir Selatan sebanyak 460,7 ribu jiwa. Kota Bukittinggi memiliki jumlah penduduk yang berada pada urutan terkecil ke enam dari seluruh Kabupaten/Kota dan terbesar ketiga diantara Kota di Sumatera Barat yaitu sebanyak 128,8 ribu jiwa.</p>	<p><i>Total Populatuion of West Sumatera in 2018 amounted 5,382.1 thousand people, where Padang Municipality is the most populous area as many as 939.1 thousand people, out second namely Agam Regency as many as 487.9 thousand people, and the third order is Pesisir Selatan Regency, as many as 460.7 thousand people. Bukittinggi is the sixth smallest of all regencies/ municipalities and the third largest among cities in Sumatera Barat as many as 128.8 thousand people.</i></p>
<p>Laju pertumbuhan PDRB di Kota Bukittinggi pada tahun 2018 sebesar 6,03 persen berada pada urutan ke tiga jika dibandingkan dengan</p>	<p><i>GRDP growth rate in Bukittinggi in 2018 amounted to 6.08 percent in the third place when compared to other</i></p>

SUMATERA BARAT IN COMPARISON

Kabupaten/ Kota lainnya se Sumatera Barat.

Angka indeks pembangunan manusia Kota Bukittinggi pada tahun 2018 adalah sebesar 80,11 meningkat jika dibandingkan dengan tahun 2017 yang sebesar 79,80. Pada level Kabupaten/ Kota se Sumatera Barat, angka IPM Kota Bukittinggi berada pada urutan kedua terbesar.

Jika dilihat dari lama rata-rata sekolah, Kota Bukittinggi berada di urutan ketiga dari 19 Kabupaten/Kota se-Sumatera Barat yakni 11,31.

Tingkat daya beli masyarakat Kota Bukittinggi berada di urutan ketiga jika dibandingkan dengan 19 Kabupaten/ Kota se-Sumatera Barat yaitu 13.035,00.

regencies / municipalities throughout the Sumatera Barat .

Human Development Index (HDI) at Bukittinggi in 2018 is 80.11. That score increased when compared to 2017 which was 79.80. At the level of all Regencies/ Municipalities in Sumatera Barat Province, Bukittinggi is at the second largest.

If viewed from the mean length of the school, Bukittinggi is ranked third out of 19 Regencies/Municipalities in West Sumatra namely 11.31.

Level of Public purchasing power of Bukittinggi is on the third compared to 19 Regencies/Municipalities in West Sumatra that is 13,035.00.

PERBANDINGAN ANTAR KAB/KOTA SUMATERA BARAT

Tabel 13.1
Table

Jumlah Penduduk Beberapa Kab/Kota di Provinsi Sumatera Barat (ribu), 2014-2018
Estimate Population by Regency/Municipality in Sumatera Barat (thousand), 2014-2018

Kabupaten/Kota <i>Regency/Municipality</i>	2014	2015	2016	2017	2018
(1)	(2)	(3)	(4)	(5)	(6)
<i>Kabupaten / Regency</i>					
1. Kep. Mentawai	83,6	85,3	87,0	88,7	90,4
2. Pesisir Selatan	446,5	450,2	453,8	457,3	460,7
3. Solok	361,1	363,7	366,2	368,7	371,1
4. Sijunjung	218,6	222,5	226,3	230,1	233,8
5. Tanah Datar	343,9	344,8	345,7	346,6	347,4
6. Padang Pariaman	403,5	406,1	408,6	411,0	413,3
7. Agam	473,0	476,9	480,7	484,3	487,9
8. Lima Puluh Kota	365,4	369,0	372,6	376,1	379,5
9. Pasaman	266,9	269,9	272,8	275,7	278,5
10. Solok Selatan	157,0	159,8	162,7	165,6	168,4
11. Dhamasraya	217,0	223,1	229,3	235,5	241,6
12. Pasaman barat	401,6	410,3	418,8	427,3	435,6
<i>Kota / Municipality</i>					
71. Padang	889,6	902,4	915,0	927,0	939,1
72. Solok	64,8	66,1	67,3	68,6	69,8
73. Sawahlunto	59,6	60,2	60,8	61,4	61,9
74. Padang Panjang	50,2	50,9	51,7	52,4	53
75. Bukittinggi	120,5	122,6	124,7	126,8	128,8
76. Payakumbuh	125,7	127,8	129,8	131,8	133,7
77. Pariaman	83,6	84,7	85,7	86,6	87,6
Sumatera Barat	5 131,9	5 196,3	5 196,3	5 321,5	5 382,1

Sumber : Badan Pusat Statistik Provinsi Sumatera Barat

Source : BPS-Statistics of Sumatera Barat

SUMATERA BARAT IN COMPARISON

Tabel
13.2
Table

Laju Pertumbuhan PDRB Menurut Harga Konstan Kabupaten/
Kota di Sumatera Barat, 2014-2018
*Growth Rate of Gross Regional Domestic Product at Constant by
Regency/Municipality in Sumatera Barat, 2014-2018*

Kabupaten/Kota Regency/Municipality	2014	2015	2016	2017	2018
(1)	(2)	(3)	(4)	(5)	(6)
<i>Kabupaten / Regency</i>					
1. Kep. Mentawai	5,57	5,20	5,02	5,13	4,92
2. Pesisir Selatan	5,80	5,73	5,33	5,42	5,36
3. Solok	5,79	5,44	5,31	5,33	5,23
4. Sijunjung	6,02	5,69	5,26	5,27	5,10
5. Tanah Datar	5,79	5,33	5,03	5,12	5,08
6. Padang Pariaman	6,05	6,14	5,52	5,59	5,47
7. Agam	5,92	5,52	5,41	5,43	5,27
8. Lima Puluh Kota	5,98	5,61	5,32	5,34	5,26
9. Pasaman	5,87	5,34	5,07	5,09	5,01
10. Solok Selatan	5,90	5,35	5,12	5,15	5,04
11. Dhamasraya	6,34	5,75	5,42	5,45	5,32
12. Pasaman barat	6,04	5,70	5,33	5,35	5,25
<i>Kota / Municipality</i>					
71. Padang	6,46	6,41	6,22	6,23	6,09
72. Solok	6,01	5,97	5,76	5,78	5,69
73. Sawahlunto	6,08	6,03	5,73	5,75	5,54
74. Padang Panjang	6,08	5,91	5,80	5,81	5,74
75. Bukittinggi	6,20	6,14	6,05	6,08	6,03
76. Payakumbuh	6,47	6,19	6,09	6,12	6,02
77. Pariaman	5,99	5,79	5,59	5,62	5,51
Sumatera Barat	5,88	5,53	5,27	5,29	5,14

Sumber : Badan Pusat Statistik Provinsi Sumatera Barat

Source : BPS-Statistics of Sumatera Barat

PERBANDINGAN ANTAR KAB/KOTA SUMATERA BARAT

Tabel Jumlah Penduduk Miskin Menurut Kab/Kota di Sumatera Barat (ribuan), 2014-2018

13.3

Table

Number of Population Below the Poverty Line by Regency/ Municipality in Sumatera Barat (thousand), 2014-2018

Kabupaten/Kota <i>Regency/Municipality</i>	2014	2015	2016	2017	2018
(1)	(2)	(3)	(4)	(5)	(6)
<i>Kabupaten / Regency</i>					
1. Kep. Mentawai	12,58	13,16	13,09	12,95	12,99
2. Pesisir Selatan	35,02	38,13	35,86	35,53	34,92
3. Solok	34,48	36,42	34,06	33,33	32,89
4. Sijunjung	17	17,52	17,12	16,83	16,55
5. Tanah Datar	18,22	20,05	19,63	19,27	18,48
6. Padang Pariaman	33,92	35,87	36,34	34,7	33,2
7. Agam	33,28	36,06	37,55	36,57	32,92
8. Lima Puluh Kota	27,42	28,76	28,57	26,93	26,47
9. Pasaman	20,33	21,88	20,83	20,38	20,31
10. Solok Selatan	11,56	11,95	11,91	11,89	11,85
11. Dhamasraya	15,22	15,89	16,24	15,63	15,42
12. Pasaman barat	28,59	32,34	30,76	30,84	31,83
<i>Kota / Municipality</i>					
71. Padang	40,7	44,43	42,56	43,75	44,04
72. Solok	2,71	2,72	2,59	2,5	2,29
73. Sawahlunto	1,34	1,34	1,34	1,23	1,48
74. Padang Panjang	3,23	3,44	3,47	3,22	3,11
75. Bukittinggi	6	6,54	6,81	6,75	6,32
76. Payakumbuh	8,84	8,51	8,35	7,72	7,69
77. Pariaman	4,3	4,58	4,47	4,49	4,4
Sumatera Barat	354,74	379,59	371,55	364,51	357,13

Sumber : Badan Pusat Statistik Provinsi Sumatera Barat

Source : BPS-Statistics of Sumatera Barat

SUMATERA BARAT IN COMPARISON

Tabel 13.4 Indeks Pembangunan Manusia (IPM) Menurut Kab/Kota di Sumatera Barat, 2014-2018
 Table 13.4 Human Development Index by Regency/Municipality in Sumatera Barat, 2014-2018

Kabupaten/Kota Regency/Municipality	2014	2015	2016	2017	2018
(1)	(2)	(3)	(4)	(5)	(6)
<i>Kabupaten / Regency</i>					
1. Kep. Mentawai	56,73	57,41	58,27	59,25	60.28
2. Pesisir Selatan	67,75	68,07	68,39	68,74	69.4
3. Solok	66,44	67,12	67,67	67,86	68.6
4. Sijunjung	64,95	65,30	66,01	66,60	66.97
5. Tanah Datar	68,51	69,49	70,11	70,37	71.25
6. Padang Pariaman	67,56	68,04	68,44	68,90	69.71
7. Agam	69,32	69,84	70,36	71,10	71.7
8. Lima Puluh Kota	66,78	67,65	68,37	68,69	69.17
9. Pasaman	63,33	64,01	64,57	64,94	65.6
10. Solok Selatan	66,29	67,09	67,47	67,81	68.45
11. Dhamasraya	69,27	69,84	70,25	70,40	70.86
12. Pasaman barat	64,56	65,26	66,03	66,83	67.43
<i>Kota / Municipality</i>					
71. Padang	79,83	80,36	81,06	81,58	82.25
72. Solok	76,20	76,83	77,07	77,44	77.89
73. Sawahlunto	69,61	69,87	70,67	71,13	71.72
74. Padang Panjang	75,05	75,98	76,50	77,01	77.3
75. Bukittinggi	78,02	78,72	79,11	79,80	80.11
76. Payakumbuh	76,49	77,42	77,42	77,91	78.23
77. Pariaman	74,66	74,98	75,44	75,71	76.26
Sumatera Barat	69,36	69,98	70,73	71,24	71.73

Sumber : Badan Pusat Statistik Provinsi Sumatera Barat

Source : BPS-Statistics of Sumatera Barat

PERBANDINGAN ANTAR KAB/KOTA SUMATERA BARAT

Tabel 13.5 Angka Harapan Hidup (AHH) Menurut Kab/Kota di Sumatera Barat, 2014-2018
 Table 13.5 *Life Expectancy at Birth by Regency/Municipality in Sumatera Barat, 2014-2018*

Kabupaten/Kota Regency/Municipality	2014	2015	2016	2017	2018
(1)	(2)	(3)	(4)	(5)	(6)
<i>Kabupaten / Regency</i>					
1. Kep. Mentawai	63,55	64,05	64,36	64,37	64.49
2. Pesisir Selatan	69,46	69,96	70,11	70,23	70.45
3. Solok	66,95	67,35	67,50	67,65	67.95
4. Sijunjung	64,72	65,22	65,33	65,44	65.69
5. Tanah Datar	68,35	68,75	68,93	69,11	69.38
6. Padang Pariaman	67,24	67,64	67,80	67,96	68.23
7. Agam	70,80	71,30	71,44	71,57	71.83
8. Lima Puluh Kota	69,22	69,23	69,27	69,31	69.47
9. Pasaman	65,76	66,26	66,40	66,54	66.82
10. Solok Selatan	66,04	66,64	66,78	66,92	67.21
11. Dharmasraya	69,76	70,16	70,30	70,44	70.73
12. Pasaman barat	66,93	67,03	67,09	67,15	67.37
<i>Kota / Municipality</i>					
71. Padang	73,18	73,19	73,19	73,20	73.35
72. Solok	72,34	72,74	72,83	72,92	73.14
73. Sawahlunto	69,17	69,27	69,33	69,39	69.59
74. Padang Panjang	72,44	72,45	72,45	72,46	72.58
75. Bukittinggi	73,12	73,52	73,60	73,69	73.91
76. Payakumbuh	72,43	72,93	73,03	73,13	73.33
77. Pariaman	69,49	69,59	69,63	69,67	69.87
Sumatera Barat	68,32	68,66	68,73	68,78	69.01

Sumber : Badan Pusat Statistik Provinsi Sumatera Barat

Source : BPS-Statistics of Sumatera Barat

SUMATERA BARAT IN COMPARISON

Tabel 13.6 Angka Harapan Lama Sekolah Menurut Kab/Kota di Sumatera Barat, 2014-2018
 Table 13.6 *Expected Years of Schooling by Regency/Municipality in Sumatera Barat, 2014-2018*

Kabupaten/Kota Regency/Municipality	2014	2015	2016	2017	2018
(1)	(2)	(3)	(4)	(5)	(6)
<i>Kabupaten / Regency</i>					
1. Kep. Mentawai	11,35	11,48	11,74	12,07	12,39
2. Pesisir Selatan	13,02	13,04	13,05	13,06	13,3
3. Solok	12,53	12,88	13,00	13,01	13,02
4. Sijunjung	11,91	11,94	12,27	12,34	12,35
5. Tanah Datar	12,82	13,35	13,46	13,59	13,88
6. Padang Pariaman	13,54	13,54	13,55	13,56	13,57
7. Agam	13,58	13,59	13,73	13,94	13,85
8. Lima Puluh Kota	12,41	12,76	13,25	13,26	13,27
9. Pasaman	12,69	12,70	12,71	12,72	12,78
10. Solok Selatan	12,15	12,37	12,51	12,68	12,69
11. Dhamasraya	12,19	12,36	12,39	12,40	12,41
12. Pasaman barat	12,29	12,30	12,67	13,06	13,22
<i>Kota / Municipality</i>					
71. Padang	15,20	15,60	15,87	16,15	16,5
72. Solok	14,26	14,27	14,28	14,29	14,3
73. Sawahlunto	12,68	12,69	13,05	13,14	13,15
74. Padang Panjang	14,73	15,01	15,02	15,03	15,04
75. Bukittinggi	14,65	14,92	14,93	14,94	14,95
76. Payakumbuh	14,18	14,21	14,22	14,23	14,24
77. Pariaman	14,48	14,49	14,50	14,51	14,52
Jumlah / Total	13,48	13,60	13,79	13,94	13,95

Sumber : Badan Pusat Statistik Provinsi Sumatera Barat

Source : BPS-Statistics of Sumatera Barat

PERBANDINGAN ANTAR KAB/KOTA SUMATERA BARAT

Tabel 13.7 Rata-rata Lama Sekolah Menurut Kab/Kota di Sumatera Barat, 2014-2018
 Table Mean Year of Schooling by Regency/Municipality in Sumatera Barat, 2014-2018

Kabupaten/Kota Regency/Municipality	2014	2015	2016	2017	2018
(1)	(2)	(3)	(4)	(5)	(6)
<i>Kabupaten / Regency</i>					
1. Kep. Mentawai	6,19	6,27	6,52	6,69	6,95
2. Pesisir Selatan	8,10	8,11	8,12	8,13	8,14
3. Solok	7,56	7,57	7,58	7,60	7,84
4. Sijunjung	7,32	7,33	7,50	7,72	7,77
5. Tanah Datar	7,80	7,93	8,12	8,14	8,44
6. Padang Pariaman	6,88	6,89	7,00	7,21	7,5
7. Agam	8,10	8,17	8,18	8,39	8,69
8. Lima Puluh Kota	7,59	7,91	7,92	7,96	7,97
9. Pasaman	7,62	7,63	7,64	7,65	7,66
10. Solok Selatan	7,97	7,98	7,99	8,00	8,15
11. Dhamasraya	7,99	8,03	8,23	8,24	8,25
12. Pasaman barat	7,53	7,83	7,84	7,85	7,86
<i>Kota / Municipality</i>					
71. Padang	10,93	10,97	11,24	11,32	11,33
72. Solok	10,75	10,77	10,79	10,95	11,01
73. Sawahlunto	9,65	9,66	9,92	9,93	9,94
74. Padang Panjang	10,79	11,09	11,42	11,43	11,44
75. Bukittinggi	10,71	10,79	10,98	11,30	11,31
76. Payakumbuh	9,96	10,29	10,30	10,45	10,46
77. Pariaman	9,94	9,96	10,09	10,10	10,36
Sumatera Barat	8,29	8,42	8,59	8,72	8,76

Sumber : Badan Pusat Statistik Provinsi Sumatera Barat

Source : BPS-Statistics of Sumatera Barat

SUMATERA BARAT IN COMPARISON

Tabel 13.8 Pengeluaran Per Kapita Disesuaikan Penduduk Menurut Kab/Kota di Sumatera Barat, 2014-2018
 Table 13.8 *Adjusted per Capita Expenditure by Regency/Municipality in Sumatera Barat, 2014-2018*

Kabupaten/Kota Regency/Municipality	2014	2015	2016	2017	2018
(1)	(2)	(3)	(4)	(5)	(6)
<i>Kabupaten / Regency</i>					
1. Kep. Mentawai	5 566,20	5 684,03	5 771,00	6 010,00	6 211,00
2. Pesisir Selatan	8 367,94	8 411,62	8 605,00	8 819,00	9 089,00
3. Solok	9 228,11	9 334,02	9 664,00	9 743,00	10 035,00
4. Sijunjung	9 726,20	9 796,24	9 895,00	10 093,00	10 277,00
5. Tanah Datar	10 013,56	10 102,81	10 296,00	10 331,00	10 417,00
6. Padang Pariaman	9 990,33	10 260,21	10 455,00	10 579,00	10 919,00
7. Agam	8 691,87	8 858,81	9 111,00	9 388,00	9 489,00
8. Lima Puluh Kota	8 672,25	8 773,78	8 936,00	9 151,00	9 500,00
9. Pasaman	7 057,66	7 340,14	7 678,00	7 882,00	8 238,00
10. Solok Selatan	9 389,61	9 652,54	9 802,00	9 891,00	10 199,00
11. Dhamasraya	10 550,03	10 713,04	10 781,00	10 851,00	11 189,00
12. Pasaman barat	7 897,14	8 108,71	8 393,00	8 704,00	8 979,00
<i>Kota / Municipality</i>					
71. Padang	13 387,11	13 521,96	13 721,00	13 957,00	14 312,00
72. Solok	10 926,55	11 350,00	11 519,00	11 673,00	11 968,00
73. Sawahlunto	8 780,04	8 931,17	9 051,00	9 343,00	9 765,00
74. Padang Panjang	9 369,25	9 670,28	9 804,00	10 240,00	10 440,00
75. Bukittinggi	12 136,88	12 330,37	12 475,00	12 816,00	13 035,00
76. Payakumbuh	12 295,99	12 621,68	12 705,00	12 858,00	13 114,00
77. Pariaman	11 540,96	11 814,45	12 141,00	12 425,00	12 611,00
Sumatera Barat	9 620,73	9 803,74	10 126,00	10 306,00	10 638,00

Sumber : Badan Pusat Statistik Provinsi Sumatera Barat

Source : BPS-Statistics of Sumatera Barat

PERBANDINGAN ANTAR KAB/KOTA SUMATERA BARAT

Gambar 13
Picture

Laju Pertumbuhan PDRB Menurut Harga Konstan Kota di Sumatera Barat, 2018

Growth Rate of Gross Domestic Regional Product at Constant by Regency/Municipality in Sumatera Barat Province, 2018

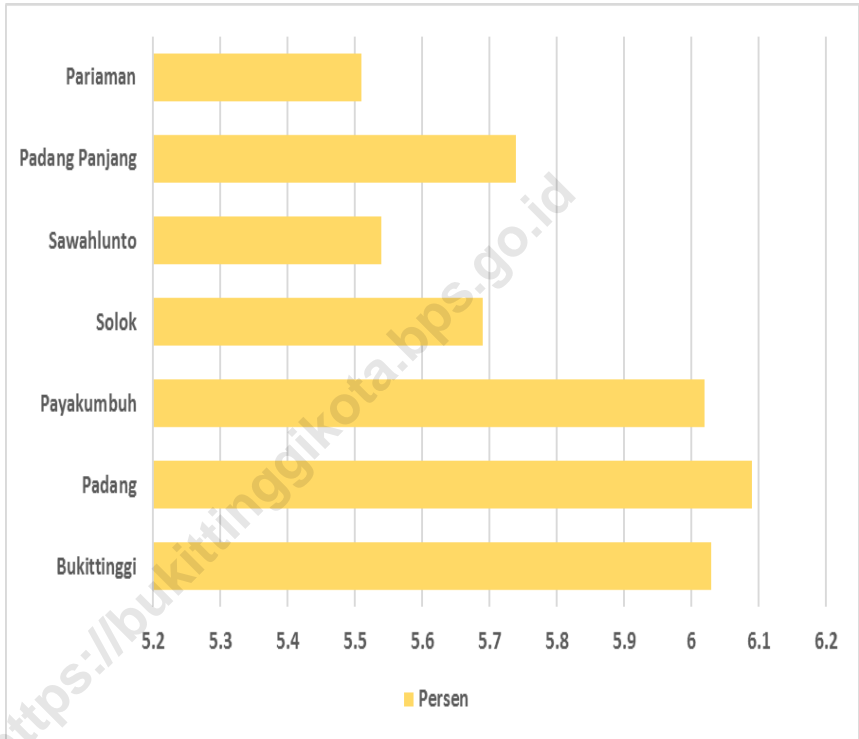

Sumber : Badan Pusat Statistik Provinsi Sumatera Barat

Source : BPS-Statistics of Sumatera Barat

DATA

MENCERDASKAN BANGSA

— *Enlighten The Nation* —



BADAN PUSAT STATISTIK
KOTA BUKITTINGGI
BPS-Statistics of Bukittinggi Municipality
Jl. Perwira No.50 Belakang Balok
Telp. (0752) 21251, 624629
<https://bukittinggikota.bps.go.id>
bps1375@bps.go.id

