



KABUPATEN KEPULAUAN TANIMBAR DALAM ANGKA

*Kepulauan Tanimbar Regency
in Figures*

2019



**BADAN PUSAT STATISTIK
KABUPATEN MALUKU TENGGARA BARAT
BPS-Statistics Maluku Tenggara Barat Regency**



**KABUPATEN KEPULAUAN TANIMBAR
DALAM ANGKA**

*Kepulauan Tanimbar Regency
in Figures*

2019

Kabupaten Kepulauan Tanimbar Dalam Angka

Kepulauan Tanimbar Regency in Figures

2019

ISBN: 978-602-0957-86-9

No. Publikasi/*Publication Number*: 81010.1902

Katalog/*Catalog*: 1102001.8101

Ukuran Buku/*Book Size*: 14,8 cm x 21 cm

Jumlah Halaman/*Number of Pages*: xxxvi + 300 halaman/*pages*

Naskah/*Manuscript*:

Badan Pusat Statistik Kabupaten Maluku Tenggara Barat

BPS-Statistics Maluku Tenggara Barat Regency

Gambar Cover oleh/*Cover Designed by*:

Badan Pusat Statistik Kabupaten Maluku Tenggara Barat

BPS-Statistics Maluku Tenggara Barat Regency

Ilustrasi Cover/*Cover Illustration*:

Pantai Matakus

Matakus Beach

Diterbitkan oleh/*Published by*:

© BPS Kabupaten Maluku Tenggara Barat /*BPS-Statistics Maluku Tenggara Barat Regency*

Dicetak oleh/*Printed by*:

Dilarang mengumumkan, mendistribusikan, mengomunikasikan, dan/atau menggandakan sebagian atau seluruh isi buku ini untuk tujuan komersial tanpa izin tertulis dari Badan Pusat Statistik

Prohibited to announce, distribute, communicate, and/or copy part or all of this book for commercial purpose without permission from BPS-Statistics Indonesia

PETA WILAYAH KABUPATEN KEPULAUAN TANIMBAR

MAP OF KEPULAUAN TANIMBAR REGENCY

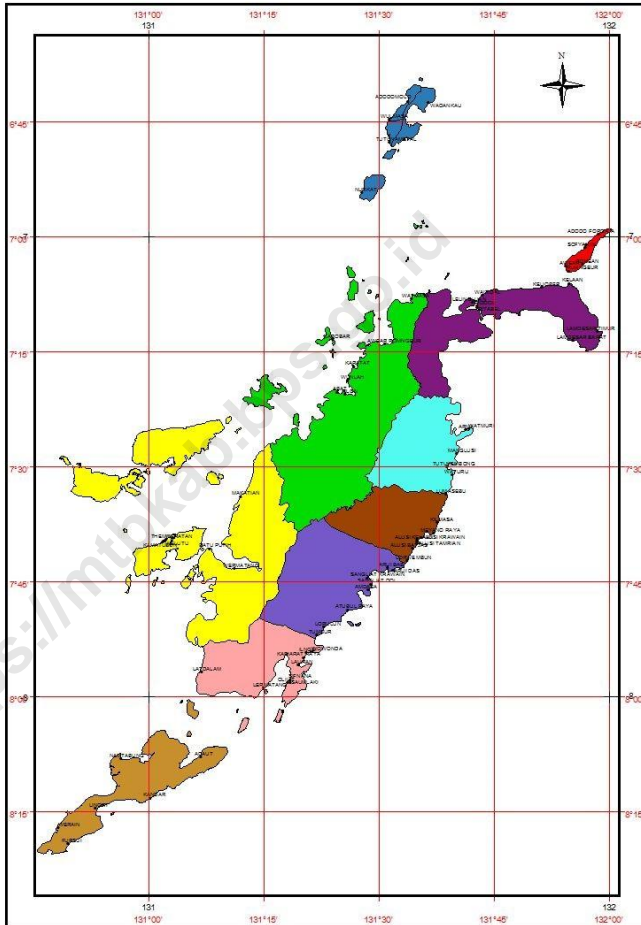

KEPALA BPS KABUPATEN MALUKU TENGGARA BARAT
CHIEF STATISTICIAN OF MALUKU TENGGARA BARAT REGENCY



Barbalina W. Ch. Masela, SE



KATA PENGANTAR

Kabupaten Kepulauan Tanimbar Dalam Angka 2019 merupakan publikasi tahunan yang diterbitkan oleh BPS Kabupaten Maluku Tenggara Barat. Disadari bahwa publikasi ini belum sepenuhnya memenuhi harapan pihak pemakai data khususnya para perencana, namun diharapkan dapat membantu melengkapi penyusunan rencana pembangunan di Kabupaten Kepulauan Tanimbar.

Publikasi ini dapat terwujud berkat kerja sama dan bantuan dari berbagai pihak baik instansi pemerintah maupun swasta. Kepada semua pihak yang telah memberikan bantuan disampaikan penghargaan dan terima kasih yang sebesar – besarnya.

Walaupun publikasi ini telah disiapkan sebaik-baiknya, namun disadari masih ada kekurangan dan kesalahan yang terjadi. Untuk perbaikan publikasi ini, tanggapan dan saran yang bersifat konstruktif dari para pemakai sangat diharapkan.

Saumlaki, Agustus 2019

Kepala BPS

Kabupaten Maluku Tenggara Barat

B. W. Ch. Masela, SE



PREFACE

Kepulauan Tanimbar Regency in Figures 2019 is an annual publication issued by BPS-Statistics Maluku Tenggara Barat Regency. This publication, to be honest, has not been perfect and met the user's hope, especially for policy makers, but our goal is to help equip compilation of development planning in Kepulauan Tanimbar Regency.

This comprehensive publication has been made possible with co-working and contribution of many parties, whether government institutions or private organizations. To all parties who have involved in the preparation of this publication, we would like to express our sincerest appreciation and gratitude.

Comments and constructive suggestions for the improvement of this publication are always welcomed.

Saumlaki, August 2019

*Chief Statistician of
Maluku Tenggara Barat Regency*

B. W. Ch. Masela, SE

DAFTAR ISI/CONTENTS

	halaman page
Peta Wilayah Kabupaten Kepulauan Tanimbar	iii
<i>Map of Kepulauan Tanimbar Regency</i>	iii
Kepala BPS Kabupaten Maluku Tenggara Barat	v
<i>Chief Statistician of Maluku Tenggara Barat Regency</i>	vi
Kata Pengantar	vii
<i>Preface</i>	viii
Daftar Isi/ <i>Contents</i>	ix
Daftar Tabel/ <i>List of Tables</i>	xi
Daftar Gambar/ <i>List of Figures</i>	xxxiii
Penjelasan Umum/ <i>Explanatory Notes</i>	xxxv
1 Geografi dan Iklim/ <i>Geography and Climate</i>	1
1.1 Geografi/ <i>Geography</i>	10
1.2 Iklim/ <i>Climate</i>	15
2 Pemerintahan/ <i>Government</i>	19
2.1 Wilayah Administratif/ <i>Administrative Area</i>	25
2.2 Pemerintah Daerah dan Dewan Perwakilan Rakyat Daerah / <i>Local Government and The Regional House of Representative</i>	29
2.3 Pegawai Negeri Sipil/ <i>Civil Servants</i>	34
2.4 Data Pemerintahan Lain/ <i>Other Government Data</i>	41
3 Kependudukan dan Ketenagakerjaan/ <i>Population and Employment</i>	45
3.1 Kependudukan/ <i>Population</i>	56
3.2 Ketenagakerjaan/ <i>Employment</i>	60
4 Sosial / <i>Social</i>	69
4.1 Pendidikan/ <i>Education</i>	82
4.2 Kesehatan/ <i>Health</i>	108
4.3 Agama/ <i>Religion</i>	127
4.4 Kriminalitas/ <i>Crime</i>	129

4.5	Kemiskinan/ <i>Poverty</i>	132
4.6	Sosial Lainnya/ <i>Others</i>	134
5	Pertanian / <i>Agriculture</i>	139
5.1	Tanaman Pangan/ <i>Food Crops</i>	152
5.2	Hortikultura/ <i>Horticulture</i>	160
5.3	Perkebunan/ <i>Estate</i>	171
5.4	Peternakan/ <i>Livestock</i>	173
5.5	Perikanan/ <i>Fishery</i>	176
5.6	Kehutanan/ <i>Forestry</i>	183
6	Industri, Pertambangan dan Energi / <i>Industry, Mining And Energy</i>	185
6.1	Industri/ <i>Industry</i>	191
6.2	Pertambangan/ <i>Mining</i>	193
6.3	Energi/ <i>Energy</i>	195
7	Perdagangan / <i>Trade</i>	201
8	Hotel dan Pariwisata / <i>Hotel and Tourism</i>	215
8.1	Hotel/ <i>Hotel</i>	220
8.2	Pariwisata/ <i>Tourism</i>	222
9	Transportasi dan Komunikasi / <i>Transportation and Communication</i>	227
9.1	Transportasi/ <i>Transportation</i>	235
9.2	Pos dan Komunikasi/ <i>Post and Communication</i>	244
10	Kuangan Daerah dan Harga/ <i>Local Finance and Price</i>	247
10.1	Kuangan Daerah/ <i>Local Finance</i>	252
10.2	Harga/ <i>Price</i>	256
11	Pengeluaran Penduduk dan Konsumsi Makanan / <i>Household Expenditure and Food Consumption</i>	259
12	Pendapatan Regional / <i>Regional Income</i>	267
13	Perbandingan Antar Kabupaten/Kota / <i>Regency/Municipal Comparison</i>	291

DAFTAR TABEL/LIST OF TABLES

halaman
page

1	GEOGRAFI DAN IKLIM/GEOGRAPHY AND CLIMATE	
1.1	GEOGRAFI/GEOGRAPHY	
1.1.1	Letak Geografis dan Batas Wilayah Kabupaten Kepulauan Tanimbar / <i>Geographical Position and Regional Boundaries of Kepulauan Tanimbar Regency</i>	10
1.1.2	Luas Wilayah Menurut Kecamatan di Kabupaten Kepulauan Tanimbar, 2018/ <i>Total Regional Area by Subdistrict of Kepulauan Tanimbar Regency, 2018</i>	11
1.1.3	Jarak Ibukota Kecamatan ke Ibukota Kabupaten di Kabupaten Kepulauan Tanimbar, 2018/ <i>Distance of Subdistrict Capitals to Regency Capital in Kepulauan Tanimbar Regency, 2018</i>	12
1.1.4	Tinggi Wilayah di Atas Permukaan Laut (DPL) Menurut Kecamatan di Kabupaten Kepulauan Tanimbar, 2018/ <i>Height Above Mean Sea Level (AMSL) by Subdistrict in Kepulauan Tanimbar Regency, 2018</i> ...	13
1.1.5	Banyaknya Pulau Menurut Kecamatan di Kabupaten Kepulauan Tanimbar/ <i>Number of Islands by Subdistrict in Kepulauan Tanimbar Regency</i>	14
1.2	IKLIM/CLIMATE	
1.2.1	Rata-rata Suhu Udara dan Kelembaban Relatif Setiap Bulan di Kabupaten Kepulauan Tanimbar, 2018/ <i>Monthly Average of Temperature and Relative Humadity in Kepulauan Tanimbar Regency, 2018</i>	15
1.2.2	Rata-rata Tekanan Udara dan Kecepatan Angin Setiap Bulan di Kabupaten Kepulauan Tanimbar, 2018/ <i>Monthly Average of Air Pressure and Wind Speed in Kepulauan Tanimbar Regency, 2018</i>	16

1.2.3	Jumlah Curah Hujan dan Hari Hujan Menurut Bulan di Kabupaten Kepulauan Tanimbar, 2014-2018/ <i>Amount of Precipitation and Number of Rain Days by Month in Kepulauan Tanimbar Regency, 2014 – 2018</i>	17
2	PEMERINTAHAN/GOVERNMENT	
2.1	WILAYAH ADMINISTRATIF/ADMINISTRATIVE AREA	
2.1.1	Nama Ibukota Kecamatan, Banyaknya Kelurahan, Desa, Dusun, Rukun Warga (RW), dan Rukun Tetangga (RT), Menurut Kecamatan di Kabupaten Kepulauan Tanimbar, 2014 – 2018/ <i>Names of Subdistrict Capitals, Number of Kelurahans, Villages, Sub Village, Rukun Warga (RW), Rukun Tetangga (RT) by Subdistrict in Kepulauan Tanimbar Regency, 2014 – 2018</i>	25
2.1.2	Banyaknya Desa/Kelurahan Menurut Kecamatan dan Klasifikasi Desa di Kabupaten Kepulauan Tanimbar, 2014 – 2017/ <i>Numbers of Village/Kelurahans by District and Village Classification in Kepulauan Tanimbar Regency, 2014 – 2018</i>	27
2.2	PEMERINTAH DAERAH DAN DEWAN PERWAKILAN RAKYAT DAERAH/LOCAL GOVERNMENT AND THE REGIONAL HOUSE OF REPRESENTATIVE	
2.2.1	Nama – Nama Bupati dan Wakil Bupati Kabupaten Kepulauan Tanimbar Menurut Masa Jabatan / <i>Names of Regent and Vice Regent of Kepulauan Tanimbar Regency by Office Period</i>	29
2.2.2	Nama – Nama Sekretaris Daerah Kabupaten Kepulauan Tanimbar Menurut Masa Jabatan / <i>Names of Regional Secretaries of Kepulauan Tanimbar Regency by Office Period</i>	30
2.2.3	Nama – Nama Ketua dan Wakil Ketua DPRD Kabupaten Kepulauan Tanimbar Menurut Masa Jabatan / <i>Names of Chairman and Vice Chairman of Regency Parliament of Kepulauan Tanimbar Regency by Office Period</i>	31
2.2.4	Banyaknya Anggota DPRD Menurut Partai Politik dan Jenis Kelamin di Kabupaten Kepulauan Tanimbar, 2018 / <i>Number of Local</i>	

	<i>Parliament Member by Political Parties and Sex of Kepulauan Tanimbar Regency, 2018</i>	32
2.2.5	Jumlah Keputusan DPRD Menurut Jenis Keputusan di Kabupaten Kepulauan Tanimbar, 2014 – 2018 / <i>Number of Decision Imposed by Local Parliament by Kind of Decision in Kepulauan Tanimbar Regency, 2014-2018</i>	33
2.3	PEGAWAI NEGERI SIPIL/CIVIL SERVANTS	
2.3.1	Jumlah Pegawai Negeri Sipil Menurut Dinas/Instansi Pemerintah dan Jenis Kelamin di Kabupaten Kepulauan Tanimbar, 2018/ <i>Number of Civil Servants by Institution/Office and Sex in Kepulauan Tanimbar Regency, 2018</i>	34
2.3.2	Jumlah Pegawai Negeri Sipil Menurut Pendidikan Tertinggi yang Ditamatkan dan Jenis Kelamin di Kabupaten Kepulauan Tanimbar, 2018 / <i>Number of Civil Servants by Educational Attainment and Sex in Kepulauan Tanimbar Regency, 2018</i>	39
2.3.3	Jumlah Pegawai Negeri Sipil Menurut Golongan Kepangkatan dan Jenis Kelamin di Kabupaten Kepulauan Tanimbar, 2018 / <i>Number of Civil Servants by Hierarchy and Sex in Kepulauan Tanimbar Regency, 2018</i>	40
2.4	DATA PEMERINTAHAN LAIN /OTHER GOVERNMENT DATA	
2.4.1	Banyaknya Akta Perkawinan yang Dikeluarkan Menurut Kecamatan di Kabupaten Kepulauan Tanimbar, 2014 – 2018 / <i>Number of Marriage Certificate Issued by Subdistrict in Kepulauan Tanimbar Regency, 2014 – 2018</i>	41
2.4.2	Banyaknya Akta Kelahiran yang Dikeluarkan Menurut Kecamatan di Kabupaten Kepulauan Tanimbar, 2014 – 2018 / <i>Number of Birth Certificate Issued by Subdistrict in Kepulauan Tanimbar Regency, 2014 – 2018</i>	42
2.4.3	Banyaknya Sertifikat Tanah yang Dikeluarkan Menurut Jenis Hak Atas Tanah dan Kecamatan di Kabupaten Kepulauan Tanimbar, 2014 – 2018 / <i>Number of Land Certificate Issued by Subdistrict in Kepulauan Tanimbar Regency, 2014 - 2018</i>	43

3	KEPENDUDUKAN DAN KETENAGAKERJAAN / POPULATION AND EMPLOYMENT	
3.1	KEPENDUDUKAN/POPULATION	
3.1.1	Jumlah Penduduk dan Laju Pertumbuhan Penduduk Menurut Kecamatan di Kabupaten Kepulauan Tanimbar, 2016, 2017, dan 2018 / <i>Population and Population Growth Rate by Subdistrict in Kepulauan Tanimbar Regency, 2016, 2017, and 2018</i>	56
3.1.2	Jumlah Penduduk dan Rasio Jenis Kelamin Menurut Kecamatan di Kabupaten Kepulauan Tanimbar, 2014-2018 / <i>Population and Sex Ratio by Subdistrict in Kepulauan Tanimbar Regency, 2014-2018</i>	57
3.1.3	Distribusi dan Kepadatan Penduduk Menurut Kecamatan di Kabupaten Kepulauan Tanimbar, 2018 / <i>Population Distribution and Density by Subdistrict in Kepulauan Tanimbar Regency, 2018</i>	60
3.1.4	Jumlah Penduduk Menurut Kelompok Umur dan Jenis Kelamin di Kabupaten Kepulauan Tanimbar, 2018 / <i>Population by Age Group and Sex in Kepulauan Tanimbar Regency, 2018</i>	59
3.2	KETENAGAKERJAAN/EMPLOYMENT	
3.2.2	Jumlah Penduduk Berumur 15 Tahun ke Atas yang Termasuk Angkatan Kerja Menurut Pendidikan Tertinggi yang Ditamatkan Selama Seminggu yang Lalu di Kabupaten Kepulauan Tanimbar, 2018 / <i>Population Aged 15 Years and Over Who Are in Labor Force by Educational Attainment During The Previous Week in Kepulauan Tanimbar Regency, 2018</i>	61
3.2.3	Jumlah Penduduk Berumur 15 Tahun ke Atas yang Bekerja Selama Seminggu yang Lalu Menurut Kelompok Umur dan Jenis Kelamin di Kabupaten Kepulauan Tanimbar, 2018 / <i>Population Aged 15 Years and Over Who Worked During the Previous Week by Age Group and Sex in Kepulauan Tanimbar Regency, 2018</i>	62
3.2.4	Jumlah Penduduk Berumur 15 Tahun ke Atas yang Bekerja Selama Seminggu yang Lalu Menurut Lapangan Pekerjaan Utama dan Jenis Kelamin di Kabupaten Kepulauan Tanimbar, 2018 / <i>Population Aged 15 Years and Over Who Worked During the Previous Week by Main Industry and Sex in Kepulauan Tanimbar Regency, 2018</i>	63

3.2.5	Jumlah Penduduk Berumur 15 Tahun ke Atas yang Bekerja Selama Seminggu yang Lalu Menurut Status Pekerjaan Utama dan Jenis Kelamin di Kabupaten Kepulauan Tanimbar, 2018 / <i>Population Aged 15 Years and Over Who Worked During the Previous Week by Main Employment Status and Sex in Kepulauan Tanimbar Regency, 2018</i>	64
3.2.6	Rata-Rata Kebutuhan Hidup Layak (KHL) Untuk Pekerja Lajang Menurut Jenis Kebutuhan Dalam Sebulan di Kabupaten Kepulauan Tanimbar, 2014 – 2018 / <i>Average of Requirement of Competent Life (KHL) For Bachelor Worker According To Requirement Type In a month in Kepulauan Tanimbar Regency, 2014 - 2018</i>	65
3.2.7	Perusahaan Wajib Laporkan Ketenagakerjaan (UU. No.7 / 1981) Menurut Sektor di Kabupaten Kepulauan Tanimbar, 2014-2018 / <i>Company is Obligated To Report Labour (Law. No.7 / 1981) According To Sector in Kepulauan Tanimbar Regency, 2014-2018</i>	66
3.2.8	Jumlah Pencari Kerja yang Terdaftar dan yang Ditempatkan Menurut Tingkat Pendidikan dan Jenis Kelamin di Kabupaten Kepulauan Tanimbar, 2014-2018 / <i>Number of Registered and Placed Jobseekers by Educational Attainment in Kepulauan Tanimbar Regency, 2014-2018</i>	67

4 SOSIAL / SOCIAL

4.1 PENDIDIKAN/EDUCATION

4.1.1	Persentase Penduduk Usia 7–24 Tahun Menurut Jenis Kelamin, Kelompok Umur Sekolah, dan Partisipasi Sekolah di Kabupaten Kepulauan Tanimbar, 2018 / <i>Percentage of Population Aged 7-24 Years by Sex, Age Group, and School Participation in Kepulauan Tanimbar Regency, 2018</i>	82
4.1.2	Angka Partisipasi Murni (APM) dan Angka Partisipasi Kasar (APK) Menurut Jenjang Pendidikan di Kabupaten Kepulauan Tanimbar, 2018 / <i>Net Enrolment Rate and Gross Enrolment Rate by Educational in Kepulauan Tanimbar Regency, 2018</i>	83

4.1.3	Banyaknya Sekolah Taman Kanak-Kanak Menurut Kecamatan di Kabupaten Kepulauan Tanimbar, 2014 - 2018 / <i>The Number of Kindergarten School by Subdistrict in Kepulauan Tanimbar Regency, 2014 - 2018</i>	84
4.1.4	Banyaknya Sekolah Dasar (SD) Menurut Kecamatan di Kabupaten Kepulauan Tanimbar, 2014 – 2018 / <i>The Number of Elementary School (SD) by Subdistrict in Kepulauan Tanimbar Regency, 2014 - 2018</i>	85
4.1.5	Banyaknya Sekolah Menengah Pertama (SMP) Menurut Kecamatan di Kabupaten Kepulauan Tanimbar, 2014 – 2018 / <i>The Number of Junior High School (SMP) by Subdistrict in Kepulauan Tanimbar Regency, 2014 - 2018</i>	86
4.1.6	Banyaknya Sekolah Menengah Tingkat Atas (SMA dan SMK) Menurut Kecamatan di Kabupaten Kepulauan Tanimbar, 2014 – 2018 / <i>The Number of Senior High School and Vocational School (SMA and SMK) by Subdistrict in Kepulauan Tanimbar Regency, 2014 - 2018</i>	87
4.1.7	Banyaknya Sekolah Menengah Atas (SMA) Menurut Kecamatan di Kabupaten Kepulauan Tanimbar, 2014 – 2018 / <i>The Number of Senior High School (SMA) by Subdistrict in Kepulauan Tanimbar Regency, 2014 - 2018</i>	88
4.1.8	Banyaknya Sekolah Menengah Kejuruan (SMK) Menurut Kecamatan di Kabupaten Kepulauan Tanimbar, 2014 – 2018 / <i>The Number of Vocational School (SMK) by Subdistrict in Kepulauan Tanimbar Regency, 2014 - 2018</i>	89
4.1.9	Banyaknya Murid, Guru, dan Rasio Murid-Guru Taman Kanak-Kanak (TK) Menurut Kecamatan di Kabupaten Kepulauan Tanimbar, 2014 – 2018 / <i>The Number of Students, Teachers, and Student-Teacher Ratio of Kindergarten (TK) by Subdistrict in Kepulauan Tanimbar Regency, 2014 - 2018</i>	90
4.1.10	Banyaknya Murid, Guru, dan Rasio Murid-Guru Taman Kanak-Kanak (TK) Negeri Menurut Kecamatan di Kabupaten Kepulauan Tanimbar, 2014 – 2018 / <i>The Number of Students, Teachers, and</i>	

	<i>Student-Teacher Ratio of State Kindergarten (TK) by Subdistrict in Kepulauan Tanimbar Regency, 2014 - 2018</i>	91
4.1.11	Banyaknya Murid, Guru, dan Rasio Murid-Guru Taman Kanak-Kanak (TK) Swasta Menurut Kecamatan di Kabupaten Kepulauan Tanimbar, 2014 – 2018 / <i>The number of Students, Teachers, and Student-Teacher Ratio of Private Kindergarten (TK) by Subdistrict in Kepulauan Tanimbar Regency, 2014 - 2018</i>	92
4.1.12	Banyaknya Murid, Guru, dan Rasio Murid Guru Sekolah Dasar (SD) Menurut Kecamatan di Kabupaten Kepulauan Tanimbar, 2014 – 2018 / <i>The Number of Students, Teachers, and Student-Teacher Ratio of Elementary School (SD) by Subdistrict in Kepulauan Tanimbar Regency, 2014 - 2018</i>	93
4.1.13	Banyaknya Murid, Guru, dan Rasio Murid Guru Sekolah Dasar (SD) Negeri Menurut Kecamatan di Kabupaten Kepulauan Tanimbar, 2014 – 2018 / <i>The Number of Students, Teachers, and Student-Teacher Ratio of State Elementary School (SD) by Subdistrict in Kepulauan Tanimbar Regency, 2014 - 2018</i>	94
4.1.14	Banyaknya Murid, Guru, dan Rasio Murid-Guru Sekolah Dasar (SD) Swasta Menurut Kecamatan di Kabupaten Kepulauan Tanimbar, 2014 – 2018 / <i>The Number of Students, Teachers, and Student-Teacher Ratio of Private Elementary School (SD) by Subdistrict in Kepulauan Tanimbar Regency, 2014 - 2018</i>	95
4.1.15	Banyaknya Murid, Guru, dan Rasio Murid-Guru Sekolah Menengah Pertama (SMP) Menurut Kecamatan di Kabupaten Kepulauan Tanimbar, 2014 – 2018 / <i>The Number of Students, Teachers, and Student-Teacher Ratio of Junior High School (SMP) by Subdistrict in Kepulauan Tanimbar Regency, 2014 - 2018</i>	96
4.1.16	Banyaknya Murid, Guru, dan Rasio Murid-Guru Sekolah Menengah Pertama (SMP) Negeri Menurut Kecamatan di Kabupaten Kepulauan Tanimbar, 2014 – 2018 / <i>The Number of Students, Teachers, and Student-Teacher Ratio of State Junior High School (SMP) by Subdistrict in Kepulauan Tanimbar Regency, 2014 - 2018</i> ...	97
4.1.17	Banyaknya Murid, Guru, dan Rasio Murid-Guru Sekolah Menengah Pertama (SMP) Swasta Menurut Kecamatan di Kabupaten	

	<i>Kepulauan Tanimbar, 2014 – 2018 / The Number of Students, Teachers, and Student-Teacher Ratio of Private Junior High School (SMP) by Subdistrict in Kepulauan Tanimbar Regency, 2014-2018</i>	98
4.1.18	<i>Banyaknya Murid, Guru, dan Rasio Murid-Guru Sekolah Menengah Tingkat Atas (SMA dan SMK) Menurut Kecamatan di Kabupaten Kepulauan Tanimbar, 2014 – 2018 / The Number of Students, Teachers, and Student-Teacher Ratio of Senior High School (SMA and SMK) by Subdistrict in Kepulauan Tanimbar Regency, 2014 - 2018</i>	99
4.1.19	<i>Banyaknya Murid, Guru, dan Rasio Murid-Guru Sekolah Menengah Tingkat Atas (SMA dan SMK) Negeri Menurut Kecamatan di Kabupaten Kepulauan Tanimbar, 2014 – 2018 / The Number of Students, Teachers, and Student-Teacher Ratio of State Senior High School (SMA and SMK) by Subdistrict in Kepulauan Tanimbar Regency, 2014 - 2018</i>	100
4.1.20	<i>Banyaknya Murid, Guru, dan Rasio Murid Sekolah Menengah Tingkat Atas (SMA dan SMK) Swasta Menurut Kecamatan di Kabupaten Kepulauan Tanimbar, 2014 – 2018 / The Number of Students, Teachers, and Student Teacher Ratio of Private Senior High School (SMA and SMK) by Subdistrict in Kepulauan Tanimbar Regency, 2014 - 2018</i>	101
4.1.21	<i>Banyaknya Murid, Guru, dan Rasio Murid-Guru Sekolah Menengah Atas (SMA) Menurut Kecamatan di Kabupaten Kepulauan Tanimbar, 2014 – 2018 / The Number of Students, Teachers, and Student-Teacher Ratio Senior High School (SMA) by Subdistrict in Kepulauan Tanimbar Regency, 2014 - 2018</i>	102
4.1.22	<i>Banyaknya Murid, Guru, dan Rasio Murid-Guru Sekolah Menengah Atas (SMA) Negeri Menurut Kecamatan di Kabupaten Kepulauan Tanimbar, 2014 – 2018 / The Number of Students, Teachers, and Student-Teacher Ratio of State Senior High School (SMA) by Subdistrict in Kepulauan Tanimbar Regency, 2014 - 2018</i>	103
4.1.23	<i>Banyaknya Murid, Guru, dan Rasio Murid-Guru Sekolah Menengah Atas (SMA) Swasta Menurut Kecamatan di Kabupaten Kepulauan</i>	

	Tanimbar, 2014 – 2018 / <i>The Number of Students, Teachers, and Student-Teacher Ratio of State Senior High School (SMA) by Subdistrict in Kepulauan Tanimbar Regency, 2014 - 2018</i>	104
4.1.24	Banyaknya Murid, Guru, dan Rasio Murid-Guru Sekolah Menengah Kejuruan (SMK) Menurut Kecamatan di Kabupaten Kepulauan Tanimbar, 2014 – 2018 / <i>The Number of Students, Teachers, and Student-Teacher Ratio of State Senior High School (SMA) by Subdistrict in Kepulauan Tanimbar Regency, 2014 - 2018</i>	105
4.1.25	Banyaknya Murid, Guru, dan Rasio Murid-Guru Sekolah Menengah Kejuruan (SMK) Negeri Menurut Kecamatan di Kabupaten Kepulauan Tanimbar, 2014 – 2018 / <i>The Number of Students, Teachers, and Student-Teacher Ratio of State Vocational School (SMK) by Subdistrict in Kepulauan Tanimbar Regency, 2014 - 2018</i>	106
4.1.26	Banyaknya Murid, Guru, dan Rasio Murid-Guru Sekolah Menengah Kejuruan (SMK) Swasta Menurut Kecamatan di Kabupaten Kepulauan Tanimbar, 2014 – 2018 / <i>The Number of Students, Teachers, and Student-Teacher Ratio of Private Vocational School (SMK) by Subdistrict in Kepulauan Tanimbar Regency, 2014 - 2018</i>	107
4.2	KESEHATAN/HEALTH	
4.2.1	Banyaknya Fasilitas Kesehatan Menurut Kecamatan di Kabupaten Kepulauan Tanimbar, 2014 – 2018/ <i>Number of Health Facilities by Subdistrict in Kepulauan Tanimbar Regency, 2014 – 2018</i>	108
4.2.2	Banyaknya Tenaga Kesehatan Menurut Kecamatan di Kabupaten Kepulauan Tanimbar, 2014 – 2018/ <i>Number of Health Personnel by Subdistrict in Kepulauan Tanimbar Regency, 2014 - 2018</i>	110
4.2.3	Banyaknya Tenaga Kesehatan Menurut Unit Kerja di Kabupaten Kepulauan Tanimbar, 2014 – 2018/ <i>Number of Health Personnel by Work Unit in Kepulauan Tanimbar Regency, 2014 - 2018</i>	112
4.2.4	Banyaknya Dokter Spesialis, Dokter Umum, dan Dokter Gigi Menurut Sarana Pelayanan Kesehatan di Kabupaten Kepulauan Tanimbar, 2014 – 2018/ <i>Number of Specialist Doctors, General</i>	

	<i>Doctors and Dentists by Health Care Facilities in Kepulauan Tanimbar Regency, 2014 - 2018</i>	114
4.2.5	Banyaknya Kelahiran Menurut Kecamatan dan Penolong Kelahiran di Kabupaten Kepulauan Tanimbar, 2014 – 2018/ <i>Number of Births by Subdistrict and Birth Attendants in Kepulauan Tanimbar Regency, 2014 - 2018</i>	115
4.2.6	Banyaknya Balita yang Pernah Mendapat Imunisasi Menurut Kecamatan dan Jenis Imunisasi di Kabupaten Kepulauan Tanimbar, 2014 – 2018/ <i>Number of Toddler Ever Got Immunization by Subdistrict and Type of Immunization in Kepulauan Tanimbar Regency, 2014 - 2018</i>	116
4.2.7	Jumlah Kasus 10 Penyakit Terbanyak di Kabupaten Kepulauan Tanimbar, 2018/ <i>Number of Cases 10 Most Diseases in Kepulauan Tanimbar Regency, 2018</i>	118
4.2.8	Jumlah Bayi Lahir, Bayi Berat Badan Lahir Rendah (BBLR), BBLR Dirujuk, dan Status Gizi Menurut Kecamatan di Kabupaten Kepulauan Tanimbar, 2014 – 2018/ <i>Number of Babies Born, Infant Low Birth Weight (LBW), LBW Referred, and Nutritional Status by Subdistrict in Kepulauan Tanimbar Regency, 2014 - 2018</i>	119
4.2.9	Jumlah Ibu Hamil, Melakukan Kunjungan K1, Melakukan Kunjungan K4, Kurang Energi Kronis (KEK), dan Mendapat Tablet Zat Besi (Fe) Menurut Kecamatan di Kabupaten Kepulauan Tanimbar, 2014 – 2018/ <i>Number of Pregnant Women, Do visit K1, K4 and, KEK, and Get Iron Tablet (Fe) by Subdistrict in Kepulauan Tanimbar Regency, 2014 - 2018</i>	121
4.2.10	Jumlah Penyuluhan Tentang Kesehatan Reproduksi (Kespro)/ HIV/AIDS Kepada Remaja Usia 15 – 24 Tahun Menurut Kecamatan di Kabupaten Kepulauan Tanimbar, 2014 – 2018/ <i>Number of Counseling About Reproductive Health (Kespro) / HIV / AIDS to Teens Ages 15-24 Years by Subdistrict in Kepulauan Tanimbar Regency, 2014 - 2018</i>	122
4.2.11	Jumlah Kasus HIV/AIDS, IMS, DBD, Diare, TB dan Malaria Menurut Kecamatan di Kabupaten Kepulauan Tanimbar, 2014 – 2018/ <i>Number of Cases of HIV / AIDS, Sexually Transmitted Infections,</i>	

	<i>Dengue, Diarrhea, TB and Malaria by Subdistrict in Kepulauan Tanimbar Regency, 2014-2018</i>	123
4.2.12	Banyaknya Pasangan Usia Subur dan Peserta KB Aktif Menurut Kecamatan di Kabupaten Kepulauan Tanimbar, 2014 – 2018/ <i>Number of Eligible Couples and Family Planning Participants by Subdistrict in Kepulauan Tanimbar Regency, 2014 - 2018</i>	124
4.2.13	Jumlah Klinik Keluarga Berencana (KKB) dan Pos Pelayanan Keluarga Berencana Desa (PPKBD) Menurut Kecamatan di Kabupaten Kepulauan Tanimbar, 2014-2018/ <i>Number of Family Planning Clinics and Village Family Planning Service Units by Subdistrict in Kepulauan Tanimbar Regency, 2014- 2018</i>	126
4.3	AGAMA/RELIGION	
4.3.1	Banyaknya Tempat Ibadah Menurut Kecamatan di Kabupaten Kepulauan Tanimbar, 2014 – 2017/ <i>The Number of Worship by Subdistrict in Kepulauan Tanimbar Regency, 2014 - 2018</i>	127
4.3.2	Persentase Pemeluk Agama Menurut Kecamatan di Kabupaten Kepulauan Tanimbar, 2017/ <i>The Percentage of Believer by Subdistrict in Kepulauan Tanimbar Regency, 2018</i>	128
4.4	KRIMINALITAS/CRIME	
4.4.1	Tindak Pidana Menonjol Menurut Jenis Tindak Pidana di Kabupaten Kepulauan Tanimbar, 2014 – 2018 / <i>Number of Prominent Crime Action by Crime Type in Kepulauan Tanimbar Regency, 2014 – 2018</i>	129
4.4.2	Banyaknya Kecelakaan Lalu Lintas di Kabupaten Kepulauan Tanimbar, 2014 – 2018 / <i>Number of Traffic Accident in Kepulauan Tanimbar Regency, 2014 – 2018</i>	130
4.4.3	Banyaknya Perkara yang Diselesaikan Menurut Bulan di Kabupaten Kepulauan Tanimbar, 2014 – 2018 / <i>Number of Case Finished by Month in Kepulauan Tanimbar Regency, 2014 – 2018</i>	131
4.5	KEMISKINAN/POVERTY	
4.5.1	Garis Kemiskinan dan Penduduk Miskin di Kabupaten Kepulauan Tanimbar, 2014–2018 / <i>Poverty Line and Number of Poor People in Kepulauan Tanimbar Regency, 2014–2018</i>	132

4.5.2	Banyaknya Keluarga Menurut Kecamatan dan Klasifikasi Keluarga di Kabupaten Kepulauan Tanimbar, 2014 – 2018 / <i>The Number of Families According to Subdistrict and Classification of the Family in Kepulauan Tanimbar Regency, 2014 - 2018</i>	133
4.6	SOSIAL LAINNYA/OTHERS	
4.6.1	Banyaknya Penyandang Cacat Menurut Jenis Kelamin dan Kecamatan di Kabupaten Kepulauan Tanimbar, 2014– 2018 / <i>The Number of Disabled Person by Sex and Subdistrict in Kepulauan Tanimbar Regency, 2014 - 2018</i>	134
4.6.2	Banyaknya Penyandang Cacat Menurut Jenis Kecacatan dan Kecamatan di Kabupaten Kepulauan Tanimbar, 2014– 2018 / <i>The Number of Disabled Person by Type of Disability and Subdistrict in Kepulauan Tanimbar Regency, 2014 - 2018</i>	135
4.6.3	Banyaknya Banyaknya Anak Terlantar Menurut Kecamatan di Kabupaten Kepulauan Tanimbar, 2014– 2018 / <i>The Number of Displaced Children by Subdistrict in Kepulauan Tanimbar Regency, 2014 - 2018</i>	138
5	PERTANIAN/AGRICULTURE	
5.1	TANAMAN PANGAN/FOOD CROPS	
5.1.1	Luas Tanam, Luas Panen, Produksi, dan Produktivitas Padi Ladang Menurut Kecamatan di Kabupaten Kepulauan Tanimbar, 2014 – 2018 / <i>Planted Area, Harvested Area, Production, Productivity of Land Paddy by Subdistrict in Kepulauan Tanimbar Regency, 2014 - 2018</i>	152
5.1.2	Luas Tanam, Luas Panen, Produksi, dan Produktivitas Jagung Menurut Kecamatan di Kabupaten Kepulauan Tanimbar, 2014 – 2018 / <i>Planted Area Harvested Area, Production, Productivity of Maize by Subdistrict in Kepulauan Tanimbar Regency, 2014 – 2018</i>	153
5.1.3	Luas Tanam, Luas Panen, Produksi, dan Produktivitas Kacang Tanah Menurut Kecamatan di Kabupaten Kepulauan Tanimbar, 2014 – 2018 / <i>Planted Area, Harvested Area, Production,</i>	

	<i>Productivity of Peanuts by Subdistrict in Kepulauan Tanimbar Regency, 2014 - 2018</i>	154
5.1.4	Luas Tanam, Luas Panen, Produksi, dan Produktivitas Kacang Hijau Menurut Kecamatan di Kabupaten Kepulauan Tanimbar, 2014 – 2018 / <i>Planted Area, Harvested Area, Production, Productivity of Mung Beans by Subdistrict in Kepulauan Tanimbar Regency, 2014 – 2018</i>	155
5.1.5	Luas Tanam, Luas Panen, Produksi, dan Produktivitas Kacang-Kacangan Lainnya Menurut Kecamatan di Kabupaten Kepulauan Tanimbar, 2014 – 2018 / <i>Planted Area, Harvested Area, Production, Productivity of Other Pulses by Subdistrict in Kepulauan Tanimbar Regency, 2014 – 2018</i>	156
5.1.6	Luas Tanam, Luas Panen, Produksi, dan Produktivitas Ubi Kayu Menurut Kecamatan di Kabupaten Kepulauan Tanimbar, 2014 – 2018 / <i>Planted Area, Harvested Area, Production, Productivity of Cassava by Subdistrict in Kepulauan Tanimbar Regency, 2014 – 2018</i>	157
5.1.7	Luas Tanam, Luas Panen, Produksi, dan Produktivitas Ubi Jalar Menurut Kecamatan di Kabupaten Kepulauan Tanimbar, 2014 – 2018/ <i>Planted Area, Harvested Area, Production, Productivity of Sweet Potatoes by Subdistrict in Kepulauan Tanimbar Regency, 2014 – 2018</i>	158
5.1.8	Luas Tanam, Luas Panen, Produksi, dan Produktivitas Ubi Lainnya Menurut Kecamatan di Kabupaten Kepulauan Tanimbar, 2014 – 2018 / <i>Planted Area, Harvested Area, Production, Productivity of Other Tuber by Subdistrict in Kepulauan Tanimbar Regency, 2014 – 2018</i>	159
5.2	HORTIKULTURA/HORTICULTURE	
5.2.1	Luas Tanam Tanaman Sayuran Menurut Kecamatan di Kabupaten Kepulauan Tanimbar (ha), 2014 – 2018 / <i>Planted Area of Vegetable by Subdistrict in Kepulauan Tanimbar Regency (ha), 2014 - 2018</i>	160
5.2.2	Luas Panen Tanaman Sayuran Menurut Kecamatan di Kabupaten Kepulauan Tanimbar (ha), 2014 – 2018 / <i>Planted Area, Harvested</i>	

	<i>Area of Vegetable by Subdistrict in Kepulauan Tanimbar Regency (ha), 2014 - 2018</i>	163
5.2.3	Produksi Tanaman Sayuran Menurut Kecamatan di Kabupaten Kepulauan Tanimbar (ton), 2014 – 2018 / <i>Production of Vegetable by Subdistrict in Kepulauan Tanimbar Regency (ton), 2014 - 2018</i>	166
5.2.4	Produksi Buah-buahan Menurut Kecamatan di Kabupaten Kepulauan Tanimbar (ton), 2014-2018 / <i>Production of Fruits by Subdistrict in Kepulauan Tanimbar Regency (ton), 2014-2018</i>	169
5.3	PERKEBUNAN/ESTATE	
5.3.1	Luas Tanaman Perkebunan Menurut Kecamatan dan Jenis Tanaman di Kabupaten Kepulauan Tanimbar (ha), 2014 – 2018 / <i>Planted Area of Estate Crops by Subdistrict in Kepulauan Tanimbar Regency (ha), 2014 – 2018</i>	171
5.3.2	Produksi Tanaman Perkebunan Menurut Kecamatan dan Jenis Tanaman di Kabupaten Kepulauan Tanimbar (ton), 2014 – 2018 / <i>Production of Estate Crops by Subdistrict in Kepulauan Tanimbar Regency (ton), 2014 – 2018</i>	172
5.4	PETERNAKAN/LIVESTOCK	
5.4.1	Populasi Ternak Menurut Kecamatan di Kabupaten Kepulauan Tanimbar (ekor), 2014 – 2018 / <i>Livestock Population by Subdistrict in Kepulauan Tanimbar Regency (head), 2014 – 2018</i>	173
5.4.2	Jumlah Ternak yang Dipotong di Rumah Potong Hewan Menurut Kecamatan di Kabupaten Kepulauan Tanimbar (ekor), 2014 – 2018 / <i>Livestock Slaughtered at Slaughter House by Subdistrict in Kepulauan Tanimbar Regency (head), 2014 – 2018</i>	174
5.4.3	Populasi Unggas Menurut Kecamatan di Kabupaten Kepulauan Tanimbar, 2014-2018 / <i>Poultry Population by Subdistrict in Kepulauan Tanimbar Regency, 2014-2018</i>	175
5.5	PERIKANAN/FISHERY	
5.5.1	Jumlah Rumah Tangga Perikanan dan Nelayan Menurut Kecamatan di Kabupaten Kepulauan Tanimbar, 2014 – 2018 / <i>Number of Fishery Household and Fisher by Subdistrict in Kepulauan Tanimbar Regency, 2014 – 2018</i>	176

5.5.2	Produksi dan Nilai Perikanan Tangkap Menurut Kecamatan di Kabupaten Kepulauan Tanimbar, 2014 – 2018 / <i>Production And Value of Captured Fishery by Subdistrict in Kepulauan Tanimbar Regency, 2014 - 2018</i>	177
5.5.3	Produksi dan Nilai Perikanan Tangkap Menurut Jenis Ikan di Kabupaten Kepulauan Tanimbar, 2014 – 2018 / <i>Production And Value of Captured Fishery by Kind of Fish in Kepulauan Tanimbar Regency, 2014-2018</i>	178
5.5.4	Jumlah Perahu/Kapal Menurut Jenis dan Kecamatan di Kabupaten Kepulauan Tanimbar, 2014 – 2018 / <i>Number of Fishing Boats by Type and Subdistrict in Kepulauan Tanimbar Regency, 2014 – 2018</i>	179
5.5.5	Jumlah Alat Penangkap Ikan Menurut Jenis dan Kecamatan di Kabupaten Kepulauan Tanimbar, 2014 – 2018 / <i>Number of Fishing Gear by Type and Subdistrict in Kepulauan Tanimbar Regency, 2014 – 2018</i>	180
5.5.6	Jumlah Rumah Tangga Budidaya dan Pembudidaya di Kabupaten Kepulauan Tanimbar, 2014 – 2018 / <i>Number of Aquaculture Fishery Household and Planter by Type and Subdistrict in Kepulauan Tanimbar Regency, 2014 – 2018</i>	181
5.5.7	Produksi dan Nilai Perikanan Budidaya Menurut Tipe dan Kecamatan di Kabupaten Kepulauan Tanimbar, 2014 – 2018 / <i>Production and Value of Aquaculture Fishery by Type and Subdistrict in Kepulauan Tanimbar Regency, 2014 – 2018</i>	182
5.6	KEHUTANAN/FORESTRY	
5.6.1	Luas dan Persentase Kawasan Hutan Menurut Jenis Hutan di Kabupaten Kepulauan Tanimbar (ha), 2018 / <i>Forest Area and Percentage by Type of Forest in Kepulauan Tanimbar Regency (ha), 2018</i>	183
5.6.2	Produksi Kayu Menurut Kecamatan di Kabupaten Kepulauan Tanimbar (m ³) 2018 / <i>Production of Wood by Subdistrict in Kepulauan Tanimbar Regency (m³), 2018</i>	184

6	INDUSTRI, PERTAMBANGAN, ENERGI, DAN KONSTRUKSI / INDUSTRY, MINING, ENERGY, AND CONSTRUCTION	
6.1	INDUSTRI/INDUSTRY	
6.1.1	Banyaknya Pelaku Usaha dan Tenaga Kerja Industri Menurut Jenis Usaha di Kabupaten Kepulauan Tanimbar, 2014-2018 / <i>Number of Industry Entrepreneur and Industrial Labour by Type Effort in Kabupaten Kepulauan Tanimbar Regency, 2014-2018</i>	191
6.1.2	Nilai Investasi Usaha Industri Menurut Jenis Usaha di Kabupaten Kepulauan Tanimbar (Juta Rupiah), 2014-2018/ <i>Investment Value Effort For Industry According To Type Effort in Kepulauan Tanimbar Regency (Million Rupiahs), 2014-2018</i>	192
6.2	PERTAMBANGAN/MINING	
6.2.1	Produksi Bahan Galian C Menurut Kecamatan di Kabupaten Kepulauan Tanimbar (m3), 2014-2018 / <i>Production of Type C Excavated Material by Subdistrict in Kepulauan Tanimbar Regency (m3), 2014-2018</i>	193
6.3	ENERGI/ENERGY	
6.3.1	Daya Terpasang, Produksi, dan Distribusi Listrik PT. PLN (Persero) pada Ranting/Sub Ranting di Kabupaten Kepulauan Tanimbar, 2018/ <i>Installed Capacity, Production, and Distribution of Electricity of State Electricity Company at Branch/Sub Branch Level in Kepulauan Tanimbar Regency, 2018</i>	195
6.3.2	Banyaknya Pelanggan PDAM Menurut Jenis Konsumen di Kabupaten Kepulauan Tanimbar, 2014 – 2018/ <i>Number of Costumers of Region Water Supply Company by Category in Kepulauan Tanimbar Regency, 2014 – 2018</i>	197
6.3.3	Banyaknya Air Minum yang Disalurkan Menurut Jenis Konsumen di Kabupaten Kepulauan Tanimbar (m3), 2014 – 2018/ <i>Volume of Water Distibuted by Category in Kepulauan Tanimbar Regency (m3), 2014 – 2018</i>	198
6.3.4	Nilai Air Minum yang Diproduksi Menurut Jenis Konsumen di Kabupaten Kepulauan Tanimbar (ribu Rupiah), 2014 – 2018/ <i>Value of Water Produced by Category in Kepulauan Tanimbar Regency (thousand Rupiahs), 2014 – 2018</i>	199

7	PERDAGANGAN/TRADE	
7.1	Banyaknya Perusahaan Menurut Bentuk Badan Hukum, 2014 – 2018 / <i>Number Company of Kepulauan Tanimbar Regency, 2014 – 2018</i>	207
7.2	Banyaknya Pedagang Menurut Klasifikasi dan Kecamatan di Kabupaten Kepulauan Tanimbar, 2014 – 2018 / <i>Number of Traders by Classification and District in Kepulauan Tanimbar Regency, 2014 – 2018</i>	208
7.3	Banyaknya SITU yang Dikeluarkan Menurut Status di Kabupaten Kepulauan Tanimbar, 2014 – 2018 / <i>Number of SITU issued by Statue in Kepulauan Tanimbar Regency, 2014 – 2018</i>	209
7.4	Banyaknya Sarana Perdagangan Menurut Jenis dan Kecamatan di Kabupaten Kepulauan Tanimbar, 2014 – 2018 / <i>Number of Trade Facilities by Type and District in Kepulauan Tanimbar Regency, 2014 - 2018</i>	211
7.5	Banyaknya Koperasi Menurut Jenis dan Kecamatan di Kabupaten Kepulauan Tanimbar, 2014 – 2018 / <i>Number of Cooperation by Type and Subdistrict in Kepulauan Tanimbar Regency, 2014 – 2018</i>	212
8	HOTEL DAN PARIWISATA/HOTEL AND TOURISM	
8.1	HOTEL/HOTELS	
8.1.1	Banyaknya Hotel dan Restoran/Rumah Makan Menurut Kecamatan di Kabupaten Kepulauan Tanimbar , 2014-2018/ <i>Numbers of Hotels and Restaurants by Subdistrict in Kepulauan Tanimbar Regency, 2014-2018</i>	220
8.1.2	Akomodasi, Kamar Tidur, dan Tempat Tidur yang Tersedia Menurut Kecamatan di Kabupaten Kepulauan Tanimbar, 2014-2018/ <i>Accomodations, Rooms, and Bed Availabled in Kepulauan Tanimbar Regency, 2014-2018</i>	221
8.2	PARIWISATA/TOURISM	
8.2.1	Objek – Objek Wisata Alam di Kabupaten Kepulauan Tanimbar / <i>Nature Tourism Objects in Kepulauan Tanimbar Regency</i>	222

8.2.2	Objek – Objek Wisata Budaya di Kabupaten Kepulauan Tanimbar / <i>Culture Tourism Objects in Kepulauan Tanimbar Regency</i>	224
-------	---	-----

9 TRANSPORTASI DAN KOMUNIKASI/TRANSPORTATION AND COMMUNICATION

9.1 TRANSPORTASI/TRANSPORTATION

9.1.1	Panjang Jalan Menurut Kecamatan dan Pemerintahan yang Berwenang Mengelolanya di Kabupaten Kepulauan Tanimbar (km), 2018/ <i>Length of Roads by Subdistrict and Level of Government Authority in Kepulauan Tanimbar Regency (km), 2018</i>	235
9.1.2	Jumlah Kendaraan Bermotor Menurut Kecamatan dan Jenis Kendaraan di Kabupaten Kepulauan Tanimbar, 2018/ <i>Number of Motor Vehicles by Subdistrict and Type of Vehicle in Kepulauan Tanimbar Regency, 2018</i>	236
9.1.3	Pesawat Terbang, Penumpang, Barang, dan Bagasi Melalui Bandar Udara Saumlaki dan Bandar Udara Larat, 2018/ <i>Aircrafts, Passengers, Bagage, and Goods Via Saumlaki Airport and Larat Airport, 2018</i>	237
9.1.4	Banyaknya Kunjungan Kapal dan Penumpang di Pelabuhan Saumlaki, 2014 -2018/ <i>Number of Ship Visiting and Passenger at Saumlaki Port, 2014 - 2018</i>	241
9.1.5	Banyaknya Kunjungan Kapal dan Penumpang di Pelabuhan Larat, 2018/ <i>Number of Ship Visiting and Passenger at Larati Port, 2018</i> ...	242
9.1.6	Banyaknya Kunjungan Kapal dan Penumpang di Pelabuhan Adaut, 2018/ <i>Number of Ship Visiting and Passenger at Adaut Port, 2018</i> ..	243
9.2	POS DAN KOMUNIKASI/POST AND COMMUNICATION	
9.2.1	Produksi Pos Menurut Jenis di Kabupaten Kepulauan Tanimbar, 2014-2018/ <i>Pos Production by Type in Kepulauan Tanimbar Regency, 2014-2018</i>	244
9.2.2	Nilai Produksi Pos Menurut Jenis di Kabupaten Kepulauan Tanimbar (Juta Rupiah), 2014-2018/ <i>Value of Pos Production by Type in Kepulauan Tanimbar Regency (million rupiahs), 2014-2018</i>	245

9.2.3	Kapasitas Satuan Sambungan Telepon (SST) dan Langganan Telepon pada PT.Telkom Saumlaki, 2014 – 2018/ <i>Capacity of Telephone Connection Unit (SST) and Telephone Customer at PT. Telkom, Saumlaki, 2014 – 2018</i>	246
10	KEUANGAN DAERAH DAN HARGA/ LOCAL FINANCE AND PRICE	
10.1	KEUANGAN DAERAH/LOCAL FINANCE	
10.1.1	Realisasi Pendapatan Pemerintah Kabupaten Kepulauan Tanimbar Menurut Jenis Pendapatan (ribu rupiah), 2014–2018/ <i>Actual Revenues of Government of Kepulauan Tanimbar Regency by Source of Revenues (thousand rupiahs), 2014–2018</i>	252
10.1.2	Realisasi Belanja Pemerintah Kabupaten Kepulauan Tanimbar Menurut Jenis Belanja (miliar rupiah), 2014 – 2018/ <i>Actual Expenditures of Government of Kepulauan Tanimbar Regency by Kind of Expenditures (billion rupiahs), 2014 – 2018</i>	254
10.2	HARGA/PRICE	
10.2.1	Harga Eceran Beberapa Jenis Barang di Kabupaten Kepulauan Tanimbar (rupiah), 2018/ <i>Prices of Several Goods in Kepulauan Tanimbar Regency (rupiahs), 2018</i>	256
11	PENGELUARAN PENDUDUK DAN KONSUMSI MAKANAN/ POPULATION EXPENDITURE AND FOOD CONSUMPTION	
11.1	Rata-rata Pengeluaran dan Persentase Rata-rata Pengeluaran Per Kapita Sebulan Menurut Kelompok Makanan di Kabupaten Kepulauan Tanimbar, 2018/ <i>Average Expenditure and Percentage of Average Expenditure Per Capita Per Month by Food Group in Kepulauan Tanimbar Regency, 2018</i>	264
11.2	Rata-rata Pengeluaran dan Persentase Rata-rata Pengeluaran Per Kapita Sebulan Menurut Kelompok Non Makanan di Kabupaten Kepulauan Tanimbar, 2018/ <i>Average Expenditure and Percentage of Average Expenditure Per Capita Per Month by Non-Food Group in Kepulauan Tanimbar Regency, 2018</i>	265

12	PENDAPATAN REGIONAL/ REGIONAL INCOME	
12.1	Produk Domestik Regional Bruto Atas Dasar Harga Berlaku Menurut Lapangan Usaha di Kabupaten Kepulauan Tanimbar (juta rupiah), 2014-2018 / <i>Gross Regional Domestic Product at Current Market Prices by Industrial Origin in Kepulauan Tanimbar Regency (milion rupiahs), 2014-2018</i>	278
12.2	Produk Domestik Regional Bruto Atas Dasar Harga Konstan 2010 Menurut Lapangan Usaha di Kabupaten Kepulauan Tanimbar (juta rupiah), 2014-2018 / <i>Gross Regional Domestic Product at 2010 Constant Prices by Industrial Origin in Kepulauan Tanimbar Regency (milion rupiahs), 2014-2018</i>	280
12.3	Distribusi Persentase Produk Domestik Regional Bruto Kabupaten Maluku Tenggara Atas Dasar Harga Berlaku Menurut Lapangan Usaha, 2014-2018 / <i>Percentage Distribution of Gross Regional Domestic Product of Kepulauan Tanimbar Regency at Current Market Prices by Industry (percent), 2014-2018</i>	282
12.4	Laju Pertumbuhan Produk Domestik Regional Bruto Kabupaten Kepulauan Tanimbar Atas Dasar Harga Konstan 2010 Menurut Lapangan Usaha (persen), 2014-2018 / <i>Growth Rate of Gross Regional Domestic Product of Kepulauan Tanimbar Regency at 2010 Constant Market Prices by Industry (percent), 2014-2018</i>	284
12.5	Indeks Harga Implisit Produk Domestik Regional Bruto Menurut Lapangan Usaha di Kabupaten Kepulauan Tanimbar (2010=100), 2014-2018 / <i>Implicit Price Indices of Gross Regional Domestic Product of Kepulauan Tanimbar Regency by Industry (2010 = 100), 2014-2018</i>	286
12.6	Laju Pertumbuhan Indeks Harga Implisit Produk Domestik Regional Bruto Kabupaten Kepulauan Tanimbar Menurut Lapangan Usaha (persen), 2014-2018 / <i>Growth Rate of Implicit Price Indices of Gross Regional Domestic Product of Kepulauan Tanimbar Regency by Industry (percent), 2014-2018</i>	288

13	PERBANDINGAN ANTAR KABUPATEN/KOTA / REGENCY/MUNICIPAL COMPARISON	
13.1	Jumlah Penduduk Menurut Kabupaten/Kota di Provinsi Maluku (orang), 2014-2018 / <i>Population by Regency/Municipality in Maluku Province (people), 2014-2018</i>	296
13.2	Indeks Pembangunan Manusia (IPM) Menurut Kabupaten/Kota di Provinsi Maluku, 2014 – 2018 / <i>Human Development Index (HDI) by Regency/Municipality in Maluku Province, from 2014-2018</i>	297
13.3	Produk Domestik Regional Bruto Atas Dasar Harga Berlaku Menurut Kabupaten/Kota di Provinsi Maluku (juta rupiah), 2014 – 2018 / <i>Gross Regional Domestic Product at Current Market Prices by Regency/ Municipality in Province Maluku (milion rupiahs), 2014 – 2018</i>	298
13.4	Produk Domestik Regional Bruto Atas Dasar Harga Konstan (Tahun 2010) Menurut Kabupaten/Kota di Provinsi Maluku (juta rupiah), 2014 – 2018 / <i>Gross Regional Domestic Product at Constant Prices (Year of 2010) by Regency/ Municipality in Province Maluku (milion rupiahs), 2014 – 2018</i>	299
13.5	Laju Pertumbuhan Produk Domestik Regional Bruto Atas Dasar Harga Konstan (Tahun 2010) Menurut Kabupaten/Kota di Provinsi Maluku (persen), 2014 – 2018 / <i>Growth Rate of Gross Regional Domestic Product at Constant Prices (Year of 2010) by Regency/ Municipality in Province Maluku (percent), 2014 – 2018</i>	300

DAFTAR GAMBAR/LIST OF FIGURES

	halaman page
1 Jumlah Curah Hujan Menurut Bulan di Kabupaten Kepulauan Tanimbar (mm^3), 2018/ <i>Amount of Precipitation by Month in Kepulauan Tanimbar Regency (mm^3), 2018</i>	9
2 Jumlah Akta Perkawinan dan Akta Kelahiran yang Dikeluarkan di Kabupaten Kepulauan Tanimbar, 2014-2018/ <i>Numbers of Marriage Certificate and Birth Certificate in Kepulauan Tanimbar Regency, 2014-2018</i>	24
3 Jumlah Penduduk Menurut Jenis Kelamin dan Kecamatan di Kabupaten Kepulauan Tanimbar, 2018/ <i>Total Population by Sex and Subdistrict in Kepulauan Tanimbar Regency, 2018</i>	55
4 Angka Partisipasi Murni (APM) dan Angka Partisipasi Kasar (APK) Menurut Jenjang Pendidikan di Kabupaten Kepulauan Tanimbar, 2018/ <i>Net Enrolment Rate and Gross Enrolment Rate by Educational in Kepulauan Tanimbar Regency, 2018</i>	80
5 Persentase Banyaknya Kelahiran Menurut Penolong Kelahiran di Kabupaten Kepulauan Tanimbar, 2018/ <i>Percentage of Births by Birth Attendants in Kepulauan Tanimbar Regency, 2018</i>	81
6 Produksi Padi Ladang Menurut Kecamatan di Kabupaten Kepulauan Tanimbar (ton), 2018/ <i>Production of Land Paddy by Subdistrict in Kepulauan Tanimbar Regency, 2018</i>	150
7 Produksi Perikanan Tangkap Menurut Kecamatan di Kabupaten Kepulauan Tanimbar (ton), 2018/ <i>Production of Captured Fishery by Subdistrict in Kepulauan Tanimbar Regency, 2018</i>	151
8 Jumlah Pelanggan Listrik PT PLN menurut Sub Ranting di Kabupaten Kepulauan Tanimbar, 2018/ <i>Number of PLN's Electricity Customer by Sub Branch in Kepulauan Tanimbar Regency, 2018</i>	190

9	Banyaknya SITU yang Dikeluarkan Menurut Status di Kabupaten Kepulauan Tanimbar, 2014 – 2018/ <i>Number of SITU Issued by Statue in Kepulauan Tanimbar Regency, 2014 – 2018</i>	206
10	Panjang Jalan Menurut Pemerintahan yang Berwenang Mengelola, 2018 <i>Length of Roads by Level of Government Authority, 2018</i>	234
11	Realisasi Pendapatan dan Belanja Pemerintah Kabupaten Kepulauan Tanimbar, 2018/ <i>Actual Revenues and of Government of Kepulauan Tanimbar Regency, 2018</i>	251
12	Persentase Pengeluaran dan Konsumsi Penduduk di Kabupaten Kepulauan Tanimbar, 2018/ <i>Percentage of Consumer Expenditure and Consumption in Kepulauan Tanimbar Regency, 2018</i>	263
13	Produk Domestik Regional Bruto Atas Dasar Harga Berlaku dan Atas Dasar Harga Konstan 2010 Menurut Lapangan Usaha di Kabupaten Kepulauan Tanimbar (Miliar Rupiah), 2014-2018/ <i>Gross Regional Domestic Product at Current Market Prices and at 2010 Constant Prices by Industrial Origin in Kepulauan Tanimbar Regency (Billion Rupiahs), 2014-2018..</i>	277
14	Jumlah Penduduk Menurut Kabupaten/Kota di Provinsi Maluku (orang), 2018/ <i>Population by Regency/Municipality in Maluku Province (people), 2018</i>	295

PENJELASAN UMUM/EXPLANATORY NOTES

Tanda-tanda, satuan-satuan, dan lain-lainnya yang digunakan dalam publikasi ini adalah sebagai berikut:

Symbols, measurement units, and acronyms which are used in this publication, are as follows:

1. TANDA-TANDA/SYMBOLS

Data tidak tersedia/ <i>Data not available</i>	:	...
Tidak ada atau nol / <i>Null or zero</i>	:	—
Data dapat diabaikan/ <i>Data negligible</i>	:	0
Tanda decimal/ <i>Decimal point</i>	:	,
Data tidak dapat ditampilkan/ <i>Not applicable</i>	:	NA
Angka perkiraan/ <i>Estimated figures</i>	:	e
Angka sementara/ <i>Preliminary figures</i>	:	x
Angka sangat sementara/ <i>Very preliminary figures</i>	:	xx
Angka diperbaiki/ <i>Revised figures</i>	:	r

2. SATUAN/UNITS

barel/ <i>barrel</i>	:	158,99 liter/ <i>litres</i> = 1/6,2898 m ³
hektar (ha)/ <i>hectare (ha)</i>	:	10 000 m ²
kilometer (km)/ <i>kilometres (km)</i>	:	1 000 meter/ <i>meters</i> (m)
knot/ <i>knot</i>	:	1,8523 km/jam (km/hour)
kuintal/ <i>quintal</i>	:	100 kg
KWh	:	1 000 Watt <i>hour</i>
MWh	:	1 000 KWh
liter (untuk beras)/ <i>litre (for rice)</i>	:	0,80 kg
ons/ <i>ounce</i>	:	28,31 gram/ <i>grams</i>
ton	:	1 000 kg

Satuan lain: buah, dus, butir, helai/lembar, kaleng, batang, pulsa, ton kilometer (ton-km), jam, menit, persen (%).

Other units: unit, pack, pieces, sheet, tin, pulse, ton-kilometres(ton-km), hour, minute, percent (%).

Perbedaan angka di belakang koma disebabkan oleh pembulatan angka.

The difference in decimal numbers is caused by rounding.

Kabupaten Kepulauan Tanimbar
*Kepulauan Tanimbar Regency***Rata-Rata Suhu
Udara Bulanan 2018 (°C)**
*Monthly Average Temp (°C), 2018***Tertinggi
Highest****33,2° C**di Bulan November
at November**Terendah
Lowest****23,5° C**di Bulan Oktober
at October**Batas Wilayah
Boundaries****Laut Banda
Banda Sea****Gugus Pulau
Babar Sermatang**
*Gugus Pulau
Babar Sermatang***Laut Arafura
Arafura Sea****Laut Timor dan Samudra Pasifik**
Timor Sea and Pacific Ocean

PENJELASAN TEKNIS

TECHNICAL NOTES

1. Secara astronomis, Kabupaten Kepulauan Tanimbar terletak antara $6^{\circ} 34' 24'' - 8^{\circ} 24' 36''$ Lintang Selatan dan $130^{\circ} 37'47'' - 133^{\circ}4'12''$ Bujur Timur.
 2. Berdasarkan posisi geografisnya, Kabupaten Kepulauan Tanimbar memiliki batas-batas: Utara – Laut Banda; Selatan – Laut Timor dan Samudera Pasifik; Barat – Gugus Pulau Babar Sermatang; Timur – Laut Arafura.
 3. Kabupaten Kepulauan Tanimbar merupakan daerah kepulauan dan terkonsentrasi pada Gugus Pulau Tanimbar yang mempunyai luas keseluruhan $52.995,20 \text{ km}^2$ yang terdiri dari wilayah daratan seluas $10.102,92 \text{ km}^2$ (19,06 persen) dan wilayah perairan seluas $\pm 42.892,28 \text{ km}^2$ (80,94 persen). Sebagai daerah kepulauan, Kabupaten Kepulauan Tanimbar terdiri dari banyak pulau, baik itu yang berpenghuni maupun yang masih belum tersentuh, dengan jumlah keseluruhan sebanyak 81 pulau.
 4. Badan Pusat Statistik (BPS) telah melakukan pendataan Potensi Desa (Podes) sejak tahun 1980. Sejak saat
1. *Astronomically, Kepulauan Tanimbar Regency is located between $6^{\circ} 34' 24'' - 8^{\circ} 24' 36''$ South Latitude and $130^{\circ} 37'47'' - 133^{\circ}4'12''$ East Longitude.*
 2. *Based on geographic location, Kepulauan Tanimbar Regency has boundaries as follows: Northern - Banda Sea; Southern – Timor Sea and Pacific Ocean; Western – Babar Sermatang Cluster Island; Eastern – Arafura Sea.*
 3. *Kepulauan Tanimbar Regency is an archipelago and concentrated on the cluster of Tanimbar Islands with total area approximately $52,995.20 \text{ km}^2$ and consists of $10,102.92 \text{ km}^2$ (19.06 percent) land area and $42,892.28 \text{ km}^2$ (80.94 percent) sea area. As an archipelago, Kepulauan Tanimbar Regency comprises of many islands, wheter those inhabited as well as untouched ones, with total 81 islands.*
 4. *BPS-Statistics Indonesia has been recording village potential (Podes) since 1980. Since then, Podes*

itu, Podes dilaksanakan secara rutin sebanyak 3 kali dalam kurun waktu sepuluh tahun untuk mendukung kegiatan Sensus Penduduk, Sensus Pertanian, dan Sensus Ekonomi. Dengan demikian, fakta penting terkait ketersediaan infrastruktur dan potensi yang dimiliki oleh setiap wilayah dapat dipantau perkembangannya secara berkala dan terus menerus.

regularly implemented 3 (three) times within ten years to support Population Census, Agriculture Census, and Economic Census. Thus, important facts related to the availability of infrastructures and potentials possessed by each region can be monitored regularly and continually.

<https://mtbkab.bps.go.id>

ULASAN

Kabupaten Kepulauan Tanimbar merupakan daerah kepulauan dan terkonsentrasi pada Gugus Pulau Tanimbar yang mempunyai luas keseluruhan 52.995,20 km² yang terdiri dari wilayah daratan seluas 10.102,92 km² (19,06 persen) dan wilayah perairan seluas ± 42.892,28 km² (80,94 persen).

Topografi

Di utara Pulau Yamdena terdapat sederet pulau – pulau kecil. Deretan pulau-pulau tersebut terpisah oleh selat yang dangkal dengan kedalaman tidak lebih dari 20 m, sehingga apabila terjadi pasang surut terbentuk daratan kering yang luasnya bisa mencapai setengah kilometer dari tepi pantai Yamdena.

Yamdena Utara umumnya datar dengan ketinggian kurang dari 50 m, sedang daerah perbukitan di bagian selatan tingginya melebihi 200 m.

Secara keseluruhan morfologi di daerah ini dapat dibedakan menjadi tiga satuan morfologi yaitu perbukitan, dataran rendah, dan teras/undak.

Daerah perbukitan seperti yang terdapat di Pulau Labobar dengan puncak tertinggi mencapai lebih dari 300 m di atas permukaan laut.

Di pulau Yamdena bagian tenggara terdapat perbukitan bergelombang

DESCRIPTION

Kepulauan Tanimbar Regency is an archipelago and concentrated on the cluster of Tanimbar Islands with total area approximately 52,995.20 km² and consists of 10,102.92 km² (19.06 percent) land area and 42,892.28 km² sea (80.94 percent).

Topography

On the northern of Yamdena island, there is a chain of small islands group. It is separated by a shallow strait with no more than 20 m depth, furthermore they form an extent of dry land that can reach half kilometer from the seaside of Yamdena Island on tidal.

North Yamdena is mostly flat with height less than 50 m, while hilly regions on the southern have more than 200 m height.

Overall, the morphology of this region can be divided into three units of morphology, they are hills, lowlands, and terraces.

Hilly regions as found in the highest peak of Labobar Island with more than 300 m above sea level.

On the south-eastern Yamdena Island, there are wavy hills that reach

dengan ketinggian mencapai 260 m.

Dataran rendah mengikuti aliran sungai. Dataran rendah terpanjang terdapat di sepanjang sungai Ranarmoje.

Undak batu gamping terdapat di sejumlah pulau kecil seperti Pulau Selaru, Larat, dan Fordata. Undak tersebut dibatasi lereng terjal tetapi puncaknya hampir datar dengan puncak tertinggi 104 m.

Iklm

Iklm di wilayah Kabupaten Kepulauan Tanimbar sangat dipengaruhi oleh sirkulasi angin musim yang bergerak dari dan ke arah ekuator. Sehingga, pola iklm di wilayah Kabupaten Kepulauan Tanimbar adalah pola ekuatorial yang dicirikan oleh bentuk pola hujan yang bersifat bimodal (dua puncak hujan) yaitu pada bulan Desember/Januari dan April/Mei.

a. Musim

Selama periode April – September sirkulasi udara didominasi oleh angin pasat tenggara atau angin timuran dari Australia yang dingin dan relatif kering sehingga kurang mendatangkan hujan, terutama pada bulan Juli, Agustus, dan September.

Selama periode Oktober – Maret, angin pasat timur laut dari lautan pasifik dan Asia yang lembab dan panas bertuip

260 m height.

Lowlands following rivers' stream. The longest lowland can be found along the Ranarmoje river.

Limestone terrace can be found in some small islands, such as Selaru, Larat, and Fordata. The terraces are limited by the steep slopes but their peak almost flat with the highest peak 104 m.

Climate

The climate in Kepulauan Tanimbar Regency is strongly influenced by monsoon circulation moving toward and from the equator. So, the climate pattern in Kepulauan Tanimbar Regency is an equatorial that is characterized by bimodal rainfall (two peaks of rainfall) which is in December/January and April/May.

a. Season

During the period of April to September, air circulation in the region is dominated by southeast – trade wind or eastern wind from Australia which is cold and relatively dry, hence causes less rain, especially in July, August, and September.

During the period of October to March, the northeast – trade wind from the Pacific Ocean and Asia that is hot

secara dominan dan konvergen menuju ekuator kemudian berubah arah menjadi barat laut atau angin barat menuju bagian selatan ekuator, diantaranya melewati laut Banda yang cukup luas. Angin tersebut banyak mengandung uap air yang tercurah sebagai hujan di wilayah Kepulauan Tanimbar. Curah hujan cukup tinggi pada bulan Desember, Januari, Februari dan Mei.

b. Curah Hujan

1. Jumlah curah hujan selama tahun 2018 sesuai data dari Stasiun Meteorologi Saumlaki adalah 1.557,1 mm, dengan curah hujan tertinggi terjadi pada bulan Januari yaitu 334,8 mm.

2. Jumlah hari hujan selama tahun 2018 adalah 175 hari, dengan hari hujan terbanyak pada bulan Januari, yaitu sebanyak 29 hari.

c. Suhu, Kelembaban, Tekanan Udara, Kecepatan Angin dan Penyinaran Matahari

1. Sesuai data dari Stasiun Meteorologi Saumlaki, suhu rata-rata terendah pada tahun 2018 adalah 26,3⁰C yaitu pada bulan Agustus, sedangkan suhu rata-rata tertinggi pada bulan April, sebesar 29,3⁰C. Rata-rata Kelembaban Udara Relatif tertinggi tahun 2018 terjadi pada bulan Januari yaitu sebesar 86 persen.

and humid dominantly blow and converge towards equator then change the direction towards northwest or western wind towards the southern equator, some get through the wide Banda sea. They contain much moisture and fall down as rain in the region of Kepulauan Tanimbar. The rainfall is generally quite high in December, January, February, and May.

b. Rainfall

1. The amount of rainfall during 2018 based on data from Meteorology Station of Saumlaki is 1,557.1 mm, with highest rainfall occurred in January that was 334.8 mm.

2. Number of rain days during 2018 is 175 days, with most rain days took place in January as much as 29 days.

c. Temperature, Humidity, Atmospheric Pressure, Wind Speed and Duration of Sunshine

1. According to data from the Meteorology Station of Saumlaki, the lowest average temperature in 2018 was 26.3⁰C, which is in August, while the highest average temperature in April, which was about 29.3⁰C. The highest Average Relative Humidity in 2018 was on January at 86 percent.

2. Tekanan udara tertinggi pada tahun 2018 terjadi pada bulan Agustus dan durasi penyinaran matahari tertinggi terjadi pada bulan Agustus dan Oktober masing - masing sebesar 1.013,5 milibar dan 91 persen. Kecepatan angin tertinggi terjadi pada bulan Januari yaitu sebesar 14 knot.

d. Tipe Iklim

Berdasarkan Peta Zona Agroklimat Propinsi Maluku (LTA-72, 1986) dan klasifikasi Oldeman (1980), gugus pulau Tanimbar termasuk dalam tiga zona agroklimat, yaitu:

1. Zona II.3: curah hujan tahunan 1500–1800 mm, tercakup dalam Zona D3 menurut Oldeman, dengan bulan basah 3-4 bulan dan bulan kering 4–6 bulan.

2. Zona II.4: curah hujan tahunan 1800–2100 mm, tercakup dalam Zona C3 menurut Oldeman, dengan bulan basah 5-6 bulan dan bulan kering 4 – 6 bulan.

3. Zona IV.1: curah hujan tahunan 3000–4000 mm, tercakup dalam Zona A3 menurut Oldeman, dengan bulan basah lebih dari 9 bulan dan bulan kering kurang dari 2 bulan.

2. The highest air pressure in 2018 occurred on August which was 1,013.5 millibars and the highest duration of sunshine took place on August and October at 91 percent. While the highest air speed were on January at the amount of 14 knots.

d. Type of Climate

Based on Agroclimate Zone Map of Maluku Province (LTA-72, 1986 the Oldeman Climate Classification (1980), the cluster of Tanimbar Islands classified in three agroclimate zone, namely:

1. Zone II.3: annual rainfall is around 1500–1800 mm, included in D3 zone according to Oldeman classification, wet months 3–4 month and dry months 4–6 month.

2. Zone II.4: annual rainfall is around 1800–2100 mm, included in C3 zone according to Oldeman classification, wet months take place as long as 5–6 months and dry months 4–6 months.

3. Zone IV.1: annual rainfall is around 3000–4000 mm, included in A3 zone according to Oldeman classification, wet months more than 9 months and dry months less than 2 months.

Gambar 1 Jumlah Curah Hujan Menurut Bulan di Kabupaten Kepulauan Tanimbar (mm), 2018
Picture Precipitation Amount by Month in Kepulauan Tanimbar Regency (mm), 2018

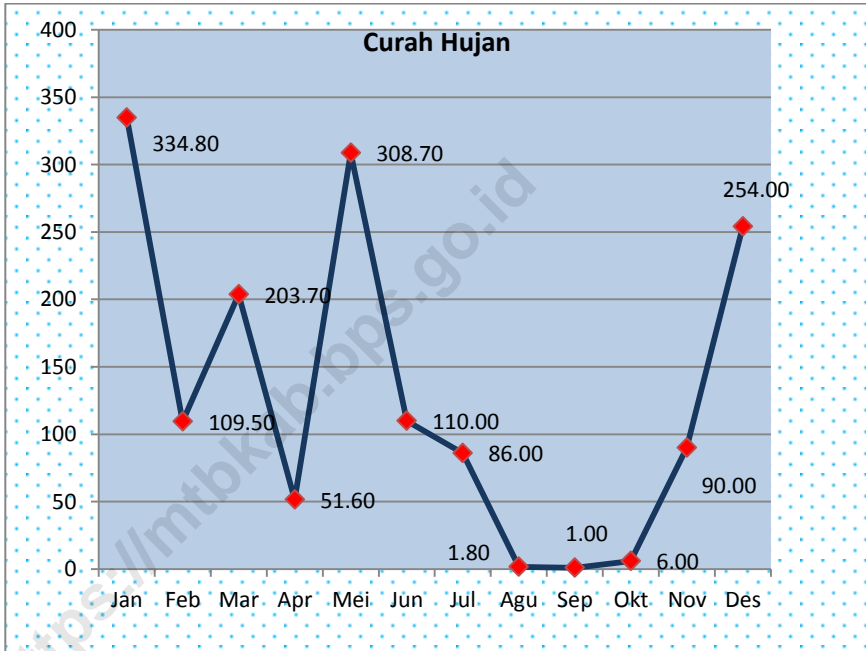

Sumber/Source: Badan Meteorologi, Klimatologi, dan Geofisika Saumlaki / Meteorology, Climatology, and Geophysic Agency, Saumlaki

1.1 GEOGRAFI/*GEOGRAPHY*

Tabel 1.1.1 Letak Geografis dan Batas Wilayah Kabupaten Kepulauan Tanimbar
Table Geographical Positions and Regional Boundaries of Kepulauan Tanimbar Regency

Letak Geografis / *Geographical Positions:*

Lintang <i>Latitude</i>	: 6°30'24" - 8° 24'36" Lintang Selatan / <i>Southern Latitude</i>
Bujur <i>Longitude</i>	: 130° 37'47" - 133°4'12" Buju Timur / <i>Eastern Longitude</i>

Batas Wilayah / *Regional Boundaries:*

Utara <i>Northern</i>	: Laut Banda <i>Banda Sea</i>
Selatan <i>Southern</i>	: Laut Timor dan Samudera Pasifik <i>Timor Sea and Pacific Ocean</i>
Barat <i>Western</i>	: Gugus Pulau Babar Sermatang <i>Babar sermatang Cluster Islands</i>
Timur <i>Eastern</i>	: Laut Arafura <i>Arafura Sea</i>

Sumber/Source: Data Dasar Kabupaten Kepulauan Tanimbar/ *Database of Kepulauan Tanimbar Regency*

Tabel 1.1.2 Luas Wilayah Menurut Kecamatan di Kabupaten Kepulauan Tanimbar, 2018
Total Regional Area by Subdistrict of Kepulauan Tanimbar Regency, 2018

Kecamatan <i>Subdistrict</i>	Darat <i>Land</i> (km ²)	Laut <i>Sea</i> (km ²)	Luas Wilayah <i>Regional Area</i> (km ²)
(1)	(2)	(3)	(4)
Tanimbar Selatan	825,69	3 505,48	4 331,17
Wertamrian	1 298,45	5 512,62	6 811,07
Wermaktian	2 941,16	12 486,79	15 427,95
Selaru	826,26	3 507,90	4 334,16
Tanimbar Utara	1 075,74	4 567,10	5 642,84
Yaru	79,42	337,20	416,62
Wuarlabobar *)	654,74	2 779,71	3 434,45
Nirunmas	1 468,30	6 233,70	7 702,00
Kormomolin	933,16	3 961,77	4 894,93
Molu Maru	-	-	-
Kepulauan Tanimbar	10 102,92	42 892,27	52 995,19

Catatan/Note : *) Termasuk Kecamatan Molu Maru/ including Molu Maru Subdistrict

Sumber/Source: Data Dasar Kabupaten Kepulauan Tanimbar/ Database of Kepulauan Tanimbar Regency

Tabel 1.1.3 Jarak Ibukota Kecamatan ke Ibukota Kabupaten di Kabupaten Kepulauan Tanimbar
Table *Distance of Subdistrict Capitals to Regency Capital in Kepulauan Tanimbar Regency*

Kecamatan <i>Subdistrict</i>	Ibukota Kecamatan <i>Subdistrict Capital Town</i>	Jarak Ibukota Kecamatan ke Ibukota Kabupaten <i>Distance of Subdistrict Capital Town to Regency Capital Town</i>	
		Udara (km)	Laut (mil)
(1)	(2)	(3)	(4)
Tanimbar Selatan	Saumlaki	0	0
Wertamrian	Lorulun	17	22
Wermaktian	Seira	46	46
Selaru	Adaut	25	16
Tanimbar Utara	Larat	108	100
Yaru	Romean	120	116
Wuarlabobar	Wunlah	76	78
Nirunmas	Tutukembong	65	51
Kormomolin	Alusi Kelaan	47	38
Molu Maru	Adodo Molo	144	128

Sumber/Source: Dinas Perhubungan, Komunikasi dan Informatika Kabupaten Kepulauan Tanimbar/ *Transportation, Communication and Information Service of Kepulauan Tanimbar Regency*

Tabel 1.1.4 Tinggi Wilayah di Atas Permukaan Laut (DPL) Menurut Kecamatan di Kabupaten Kepulauan Tanimbar
Height of Area Above Mean Sea Level (AMSL) by Subdistrict in Kepulauan Tanimbar Regency

Kecamatan <i>Subdistrict</i>	Ibukota Kecamatan <i>Subdistrict Capital Town</i>	Tinggi <i>Height</i> (meter)
(1)	(2)	(3)
Tanimbar Selatan	Saumlaki	100
Wertamrian	Lorulun	143
Wermaktian	Seira	30
Selaru	Adaut	50
Tanimbar Utara	Larat	2
Yaru	Romean	4
Wuarlabobar	Wunlah	10
Nirunmas	Tutukembong	300
Kormomolin	Alusi Kelaan	200
Molu Maru	Adodo Molo	2

Sumber/Source: PODES, 2014

Tabel 1.1.5 Banyaknya Pulau Menurut Kecamatan di Kabupaten Kepulauan Tanimbar
Table **Number of Islands by Subdistrict in Kepulauan Tanimbar Regency**

Kecamatan <i>Subdistrict</i>	Didiami <i>Lived in</i>	Tidak Didiami <i>Not Lived in</i>	Jumlah <i>Total</i>
(1)	(2)	(3)	(4)
Tanimbar Selatan	2	3	5
Wertamrian	2	-	2
Wermaktian	17	6	23
Selaru	4	9	13
Tanimbar Utara	2	8	10
Yaru	2	1	3
Wuarlabobar *)	16	9	25
Nirunmas	-	-	-
Kormomolin	-	-	-
Molu Maru	-	-	-
Kepulauan Tanimbar	45	36	81

Catatan/Note : *) Termasuk Kecamatan Molu Maru/ including Molu Maru Subdistrict

Sumber/Source: Berita Acara Verifikasi Penamaan Pulau di Provinsi Maluku, 2007 / Minutes Event of Island Naming Verification in Maluku Province, 2007

1.2 IKLIM/ CLIMATE

Tabel 1.2.1 Rata-rata Suhu Udara dan Kelembaban Relatif Setiap Bulan di Kabupaten Kepulauan Tanimbar, 2018
Monthly Average of Temperature and Relative Humidity in Kepulauan Tanimbar Regency, 2018

Bulan Month	Suhu Udara Temperature (^o C)			Rata-rata Kelembaban Relatif
	Minimum Minimum	Maksimum Maximum	Rata-rata Average	Average of Relative Humidity (%)
(1)	(2)	(3)	(4)	(5)
Januari / January	25,0	31,3	27,3	86
Februari / February	25,2	32,6	28,4	82
Maret / March	25,1	32,0	28,0	84
April / April	25,1	32,6	29,3	76
Mei / May	24,6	30,0	27,0	81
Juni / June	23,6	29,5	27,0	79
Juli / July	24,1	29,1	26,4	80
Agustus / August	23,8	29,4	26,3	77
September / September	24,1	30,6	27,6	73
Oktober / October	23,5	31,9	27,3	76
November / November	25,2	33,2	29,1	76
Desember / December	24,6	33,1	28,4	82

Sumber/Source: Badan Meteorologi, Klimatologi, dan Geofisika Saumlaki / Meteorology, Climatology, and Geophysic Agency, Saumlaki

Tabel 1.2.2 Rata-rata Tekanan Udara dan Kecepatan Angin Setiap Bulan di Kabupaten Kepulauan Tanimbar, 2018
Table Monthly Average of Atmospheric Pressure and Wind Speed in Kepulauan Tanimbar Regency, 2018

Bulan Month	Tekanan Udara Atmospheric Pressure (mb)	Kecepatan Angin Wind Velocity (knot)	Penyinaran Matahari Duration of Sunshine (%)
(1)	(2)	(3)	(4)
Januari / January	1 007,8	14	22
Februari / February	1 009,6	04	53
Maret / March	1 008,6	04	56
April / April	1 010,6	04	72
Mei / May	1 011,9	08	46
Juni / June	1 013,4	08	62
Juli / July	1 012,9	07	65
Agustus / August	1 013,8	06	91
September / September	1 013,5	06	76
Oktober / October	1 012,8	04	91
November / November	1 011,1	03	74
Desember / December	1 008,6	04	01

Sumber/Source: Badan Meteorologi, Klimatologi, dan Geofisika Saumlaki / Meteorology, Climatology, and Geophysic Agency, Saumlaki

Tabel 1.2.3 Jumlah Curah Hujan dan Hari Hujan Menurut Bulan di Kabupaten Kepulauan Tanimbar, 2014 - 2018
Amount of Precipitation and Number of Rainy Days by Month in Kepulauan Tanimbar Regency, 2014 – 2018

Bulan Month	Curah Hujan Precipitation (mm)	Hari Hujan Rainy Days
(1)	(2)	(3)
Januari / <i>January</i>	334,8	29
Februari / <i>February</i>	109,5	17
Maret / <i>March</i>	203,7	18
April / <i>April</i>	51,6	12
Mei / <i>May</i>	308,7	24
Juni / <i>June</i>	110,0	23
Juli / <i>July</i>	86,0	15
Agustus / <i>August</i>	1,8	06
September / <i>September</i>	1,0	01
Oktober / <i>October</i>	6,0	01
November / <i>November</i>	90,0	09
Desember / <i>December</i>	254,0	20
2018	1 557,1	175
2017	2 534,9	194
2016	1 605,0	167
2015	1 752,0	190
2014	1 887,0	166

Sumber/Source: Badan Meteorologi, Klimatologi, dan Geofisika Saumlaki / *Meteorology, Climatology, and Geophysic Agency, Saumlaki*

Banyaknya Pegawai Negeri Sipil Menurut Golongan Kepangkatan di Kabupaten Kepulauan Tanimbar Tahun 2018

*Number of Civil Servant by Hierarchy
in Kepulauan Tanimbar Regency, 2018*

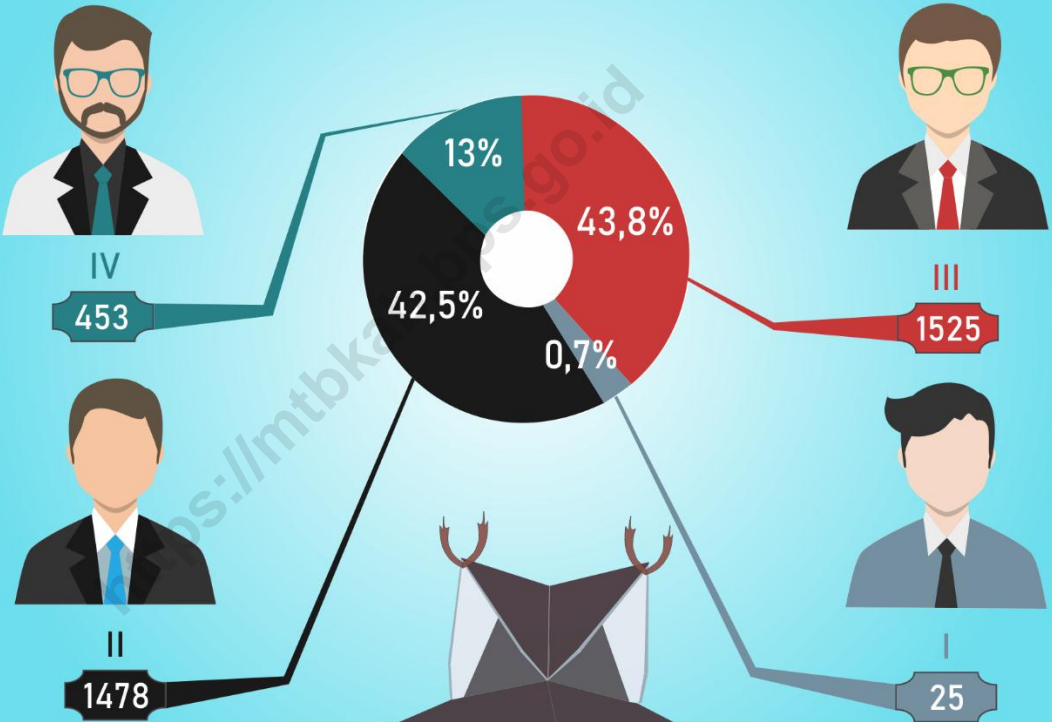

PENJELASAN TEKNIS**TECHNICAL NOTES**

1. Kabupaten Kepulauan Tanimbar (Sebelumnya Maluku Tenggara Barat) dibentuk berdasarkan Undang-Undang Nomor 6 Tahun 2000 tentang Perubahan Undang-Undang Nomor 46 Tahun 1999 tentang Pembentukan Propinsi Maluku Utara, Kabupaten Buru, dan Kabupaten Maluku Tenggara Barat Selanjutnya, berdasarkan Undang-Undang Nomor 31 Tahun 2008 dibentuklah Kabupaten Maluku Barat Daya sebagai pemekaran Maluku Tenggara Barat. Sedangkan perubahan nama menjadi Kepulauan Tanimbar merujuk kepada Peraturan Presiden Nomor 2 Tahun 2019.
 2. Pada tahun 2009 kembali terjadi pemekaran wilayah, yaitu kecamatan Wuarlabobar dimekarkan menjadi 2 kecamatan yaitu Kecamatan Wuarlabobar dan Kecamatan Molu Maru sesuai dengan Peraturan Daerah Kabupaten Kepulauan Tanimbar Nomor 27 Tahun 2009. Dengan kondisi tersebut, secara administrasi Kabupaten Kepulauan Tanimbar terbagi atas 10 wilayah kecamatan, yaitu : Kecamatan Tanimbar Selatan, Kecamatan
1. *Kepulauan Tanimbar Regency (previously Maluku Tenggara Barat) was established based on Law 6/2000 about the changes of the Law 46/1999 about the establishment of Maluku Utara Province, Buru Regency, and Kepulauan Tanimbar Regency. Furthermore, based on Law 31/2008, Maluku Barat Daya Regency was established as a separating region from Maluku Tenggara Barat Regency. While the name chane to Kepulauan Tanimbar based on Presidential Regulation 2/2019.*
 2. *In 2009 Wuarlabobar Subdistrict, divided into two subdistricts, namely Wuarlabobar Subdistrict and Molu Maru Subdistrict, this was based on local government regulation of Kepulauan Tanimbar Regency No. 27, year 2009. As the results, the administration of Kepulauan Tanimbar Regency divided into 10 subdistricts, namely : Tanimbar Selatan Subdistrict, Wertamrian Subdistrict, Wermaktian Subdistrict, Selaru Subdistrict, Tanimbar Utara, Subdistrict, Yaru Subdistrict,*

GOVERNMENT

Wertamrian, Kecamatan
Wermaktian, Kecamatan Selaru,
Kecamatan Tanimbar Utara,
Kecamatan Yaru, Kecamatan
Wuarlabobar, Kecamatan
Nirunmas, Kecamatan Kormomolin
dan Kecamatan Molu Maru.

*Wuarlabobar Subdistrict, Nirunmas
Subdistrict, Kormomolin Subdistrict
and Molu Maru Subdistrict.*

3. Bupati, Wakil Bupati dan Anggota
Dewan Perwakilan Rakyat Daerah
(DPRD) dipilih melalui pemilihan
umum (pemilu) dan dilantik dalam
masa jabatan lima tahun.

*3. Regent, Vice Regent and members of
Regional House of Representatives
(DPRD) are elected through a
general election and inaugurated for
a five-year membership.*

ULASAN**DESCRIPTION**

Kabupaten Kepulauan Tanimbar terdiri atas 10 Kecamatan dengan 1 Kelurahan dan 80 Desa. Dalam satuan lingkungan yang lebih kecil terdiri dari 5 dusun, 528 Rukun Tetangga (RT), dan 187 RW. Selain itu, berdasarkan tingkat perkembangan desa, di Kabupaten Kepulauan Tanimbar terdapat 2 desa sangat tertinggal, 20 desa tertinggal, 52 desa berkembang dan 6 desa maju.

Jumlah wakil rakyat yang duduk pada lembaga legislatif, yaitu Dewan Perwakilan Rakyat Daerah (DPRD) sebanyak 25 orang, dengan 22 orang laki-laki dan 3 orang perempuan. Lembaga wakil rakyat tahun ini berasal dari 10 partai politik, yaitu partai PDI-P (5 orang), Golkar (3 orang), Gerindra (3 orang), Nasdem (2 orang), PKPI (3 orang), PAN (2 orang), Demokrat (2 orang), Hanura (1 orang), PKB (2 orang) dan PKS (2 orang).

Jumlah pegawai negeri sipil otonom di Kabupaten Kepulauan Tanimbar pada tahun 2018 sebanyak 3.481 orang, dengan jumlah pegawai laki-laki sebanyak 1.569 orang dan perempuan 1.912 orang.

Banyaknya Akta Perkawinan, Akta Kelahiran, Sertifikat Tanah menurut Kecamatan dapat dilihat lebih rinci pada Tabel 2.4.1-2.4.3.

Kepulauan Tanimbar Regency consists of 10 Subdistricts with 1 Kelurahans and 80 vilagges. In smaller environmental unit, it consists of 5 dusuns, 528 RTs, and 187 RWs. Besides, based on the development level of its villages, this regency, in 2018, had 2 highly underdeveloped villages, 20 under developed villages, 52 developing villages and 6 developed villages.

Regional House of Representatives of Kepulauan Tanimbar has 25 members, comprising of 22 men and 3 women. Regional House of Representatives of Kepulauan Tanimbar in 2018, come from 10 political parties, PDI-P (5), Golkar (3), Gerindra (3), Nasdem (2), PKPI (3), PAN (2), Demokrat (2), Hanura (1), PKB (2) and PKS (2).

The number of autonomous civil servants in Kepulauan Tanimbar Regency in 2018 as many as 3,481 people, with the number of male employees as many as 1,569 people, and female 1,912 people.

The amount of Marriage Certificate, Birth Certificate, Land Ownership Certificate by Subdistrict can be see more detail in Table 2.4.1-2.4.3.

Gambar 2 Jumlah Akta Perkawinan dan Akta Kelahiran yang Dikeluarkan di Kabupaten Kepulauan Tanimbar, 2014-2018
Picture
Numbers of Marriage Certificate and Birth Certificate Issued in Kepulauan Tanimbar Regency, 2014-2018

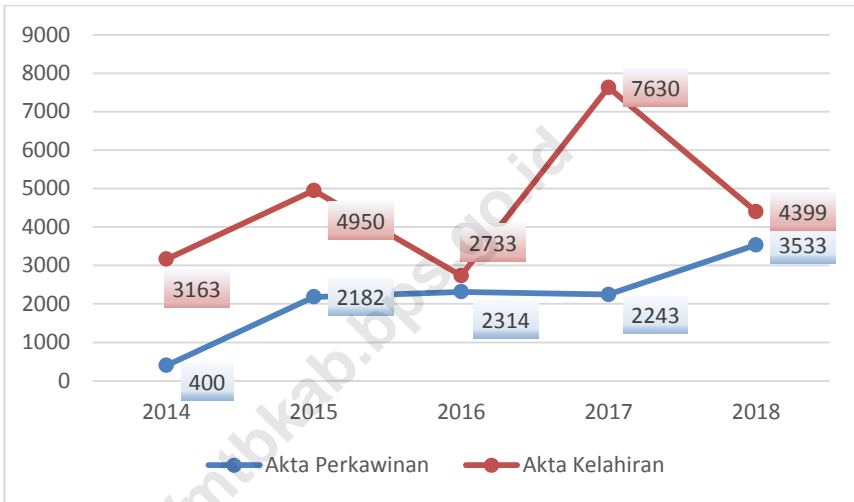

Sumber/Source: Dinas Kependudukan dan Catatan Sipil Kabupaten Kepulauan Tanimbar / Population and Civil Registration Service of Kepulauan Tanimbar Regency

2.1 WILAYAH ADMINISTRATIF/ ADMINISTRATIVE AREA

Tabel 2.1.1 Nama Ibukota Kecamatan, Banyaknya Kelurahan, Desa, Dusun, Rukun Warga (RW), dan Rukun Tetangga (RT), Menurut Kecamatan di Kabupaten Kepulauan Tanimbar, 2014 - 2018
Names of Subdistrict Capital, Number of Kelurahan, Villages, Sub Village, Rukun Warga (RW), Rukun Tetangga (RT) by Subdistrict in Kepulauan Tanimbar Regency, 2014 - 2018

Kecamatan <i>Subdistrict</i>	Ibukota Kecamatan <i>Subdistrict Capital</i>	Banyaknya <i>Number</i>	
		Kelurahan <i>Kelurahan</i>	Desa <i>Village</i>
(1)	(2)	(3)	(4)
Tanimbar Selatan	Saumlaki	1	10
Wertamrian	Lorulun	-	9
Wermaktian	Kamatubun	-	9
Selaru	Adaut	-	7
Tanimbar Utara	Ritabel	-	8
Yaru	Romean	-	6
Wuarlabobar	Wunlah	-	11
Nirunmas	Tutukembong	-	5
Kormomolin	Alusi Kelaan	-	10
Molu Maru	Adodo Molo	-	5
2018		1	80
2017		1	80
2016		1	80
2015		1	80
2014		1	80

GOVERNMENT

Lanjutan Tabel / *Continued Table 2.1.1*

Kecamatan <i>Subdistrict</i>	Banyaknya		
	<i>Number</i>		
	Dusun <i>Sub Village</i>	RW	RT
(1)	(5)	(6)	(7)
Tanimbar Selatan	1	42	148
Wertamrian	-	23	55
Wermaktian	1	21	48
Selaru	-	24	59
Tanimbar Utara	1	21	59
Yaru	-	9	23
Wuarlabobar	2	16	42
Nirunmas	-	10	26
Kormomolin	-	11	45
Molu Maru	-	10	20
2018	5	187	528
2017	5	161	470
2016	5	104	388
2015	5	125	452
2014	5	197	503

Sumber/Source: Dinas Pemberdayaan Masyarakat dan Desa Kabupaten Kepulauan Tanimbar / *Rural Society Empowerment and Village Service of Kepulauan Tanimbar Regency*

Tabel 2.1.2 Banyaknya Desa/ Kelurahan Menurut Kecamatan dan Klasifikasi Status Indeks Desa Membangun (IDM) di Kabupaten Kepulauan Tanimbar, 2016 - 2018
Numbers of Village/Kelurahans by District and Village Classification in Kepulauan Tanimbar Regency, 2016 - 2018

Kecamatan <i>Subdistrict</i>	Sangat Tertinggal <i>Highly Underdeveloped</i>	Tertinggal <i>Underdeveloped</i>	Berkembang <i>Developing</i>
(1)	(2)	(3)	(4)
Tanimbar Selatan*	-	2	5
Wertamrian	-	1	7
Wermaktian	-	2	6
Selaru	-	2	5
Tanimbar Utara	-	2	5
Yaru	-	2	4
Wuarlabobar	1	5	5
Nirunmas	-	-	5
Kormomolin	-	2	8
Molu Maru	1	2	2
2018	2	20	52
2017	4	31	40
2016	17	54	8

Sumber/Source: Dinas Pemberdayaan Masyarakat dan Desa Kabupaten Kepulauan Tanimbar / *Rural Society Empowerment and Village Service of Kepulauan Tanimbar Regency*

Catatan/note : *Tidak Termasuk Kelurahan Saumlaki/*not include Saumlaki*

GOVERNMENT

Lanjutan Tabel/ Table 2.1.2

Kecamatan <i>Subdistrict</i>	Maju <i>Developed</i>	Mandiri <i>Independent</i>	Total
(1)	(2)	(3)	(4)
Tanimbar Selatan*	3	-	10
Wertamrian	1	-	9
Wermaktian	1	-	9
Selaru	-	-	7
Tanimbar Utara	1	-	8
Yaru	-	-	6
Wuarlabobar	-	-	11
Nirunmas	-	-	5
Kormomolin	-	-	10
Molu Maru	-	-	5
2018	6	-	80
2017	5	-	80
2016	1	-	80

Sumber/Source: Dinas Pemberdayaan Masyarakat dan Desa Kabupaten Kepulauan Tanimbar / *Rural Society Empowerment and Village Service of Kepulauan Tanimbar Regency*

Catatan/note : *Tidak Termasuk Kelurahan Saumlaki/not include Saumlaki

2.2 PEMERINTAH DAERAH DAN DEWAN PERWAKILAN RAKYAT DAERAH LOCAL GOVERNMENT AND THE REGIONAL HOUSE OF REPRESENTATIVE

Tabel 2.2.1 Nama – Nama Bupati dan Wakil Bupati Kabupaten Kepulauan Tanimbar Menurut Masa Jabatan
Table Names of Regent and Vice Regent of Kepulauan Tanimbar Regency by Office Period

Bupati <i>Regent</i>	Wakil Bupati <i>Vice Regent</i>	Masa Jabatan <i>Office Period</i>	Keterangan <i>Description</i>
(1)	(2)	(3)	(4)
Drs. J. Sahetapy	-	1999 – 2001	Penjabat Bupati
Drs. S. J. Oratmangun	Dr. L. Uwuratuw	2001 – 2006	
Drs. J. Patinama		2006 – 2007	Penjabat Bupati
Drs. Bitzael S. Temmar	Drs. B. Orno	2007 – 2010	
Drs. Bitzael S. Temmar		2010 – 2012	
M. Malaka, SH, MPT	-	2012	Plh. Bupati
Drs. Bitzael S. Temmar	P. P. Werembinan, SH	2012 – 2017	
Dr. Ir. R. Farfar, M.Si		2017	Penjabat Bupati
Petrus Fatlolon, SH, MH	Agustinus Utuwaly, S.Sos	2017-Sekarang/ 2017 – now	

Sumber/Source: Bagian Pemerintahan dan Otonomi Daerah Setda Kabupaten Kepulauan Tanimbar / Government and Regional Autonomy Office of Kepulauan Tanimbar Regency

Tabel 2.2.2 Nama – Nama Sekretaris Daerah Kabupaten Kepulauan Tanimbar Menurut Masa Jabatan
Names of Regional Secretaries of Kepulauan Tanimbar Regency by Office Period

Sekretaris Daerah <i>Regional Secretaries</i>	Masa Jabatan <i>Office Period</i>	Keterangan <i>Description</i>
(1)	(3)	(4)
Drs. J. Wattimena	1999 – 2001	
Ir. P. Norimarna, M.Si	2004 – 2006	
Mathias Malaka, M.Si	2006 – 2016	
Piterson Rangkoratat, SH	Oktober 2016/ <i>October 2016</i>	Plt/ <i>Assigned Official</i>
Piterson Rangkoratat, SH	2016 – Sekarang/ <i>2016 - now</i>	

Sumber/Source: Bagian Pemerintahan dan Otonomi Daerah Setda Kepulauan Tanimbar / *Government and Regional Autonomy Office of Kepulauan Tanimbar*

Tabel 2.2.3 Nama – Nama Ketua dan Wakil Ketua DPRD Kabupaten Kepulauan Tanimbar Menurut Masa Jabatan
Names of Chairman and Vice Chairman of Regency Parliament of Kepulauan Tanimbar Regency by Office Period

Ketua DPRD <i>Chairman of Local Parliament</i>	Wakil Ketua DPRD <i>Vice Chairman of Local Parliament</i>	Masa Jabatan <i>Office Period</i>
(1)	(2)	(3)
P. P. Werembinan, SH	1. N. Bwariat 2. Kpt. Laut G. Ongirwalu 3. Drs. J. Fasse	2000 – 2004
F. Ch. Sanamase	1. P. Batfutu, SE 2. Drs. Hc. Afaratu	2004 – 2009
P. P. Werembinan, SH	1. P. K. Taborat, SH 2. J. Kuway, SH	2009 – 2012
S. Loblobly, S.Sos	1. P. K. Taborat, SH 2. J. Kuway, SH, MMP	2012 – 2014
S. Loblobly, S.Sos	1. P. K. Taborat, SH 2. Ema Labobar	2014 – 2019
F. Limber, SE	1. P.K. Taborat, SH 2. Ema Labobar	2019 – sekarang/ 2019 - now

Sumber/Source: Sekretariat DPRD Kabupaten Kepulauan Tanimbar / *Parliament Secretariat of Kepulauan Tanimbar Regency*

Tabel 2.2.4 Banyaknya Anggota DPRD Menurut Partai Politik dan Jenis Kelamin di Kabupaten Kepulauan Tanimbar, 2018
Number of Local Parliament Member by Political Parties and Sex of Kepulauan Tanimbar Regency, 2018

Partai Politik <i>Political Parties</i>	Anggota <i>Member</i>			Persentase <i>Percentage</i>
	Laki-laki	Perempuan	Jumlah	
	<i>Male</i>	<i>Female</i>	<i>Total</i>	
(1)	(2)	(3)	(4)	(5)
PDI-P	5	0	5	20
GOLKAR	3	0	3	12
GERINDRA	1	2	3	12
NASDEM	2	0	2	8
PKPI	3	0	3	12
PAN	2	0	2	8
DEMOKRAT	2	0	2	8
HANURA	1	0	1	4
PKB	1	1	2	8
PKS	2	0	2	8
Jumlah/ Total	22	3	25	100

Sumber/Source: Sekretariat DPRD Kabupaten Kepulauan Tanimbar / *Parliament Secretariat of Kepulauan Tanimbar Regency*

Tabel 2.2.5 Jumlah Keputusan DPRD Menurut Jenis Keputusan di Kabupaten Kepulauan Tanimbar, 2014 - 2018
Table *Number of Decision Imposed by Local Parliament by Kind of Decision in Kepulauan Tanimbar Regency, 2014 - 2018*

Jenis Keputusan <i>Kind Of Decision</i>	2014	2015	2016	2017	2018
(1)	(4)	(5)	(6)	(6)	(6)
Peraturan Daerah <i>Regional Regulation</i>	13	15	7	-	4
Keputusan DPRD <i>Regency Parliament Decree</i>	28	26	17	16	-
Keputusan Pimpinan / Rekomendasi <i>Chairman Decree / Recommendation</i>	-	-	-	-	-
Lainnya <i>Others</i>	12	6	1	-	-

Sumber/Source: Sekretariat DPRD Kabupaten Kepulauan Tanimbar / *Parliament Secretariat of Kepulauan Tanimbar Regency*

2.3 PEGAWAI NEGERI SIPIL/*CIVIL SERVANTS*

Tabel 2.3.1 Jumlah Pegawai Negeri Sipil Menurut Dinas/Instansi Pemerintah dan Jenis Kelamin di Kabupaten Kepulauan Tanimbar, 2018
Number of Civil Servants by Institution/Office and Sex in Kepulauan Tanimbar Regency, 2018

	Dinas/Instansi Pemerintahan <i>Institution/Office</i>	Jenis Kelamin/ <i>Sex</i>		
		Laki-Laki <i>Male</i>	Perempuan <i>Female</i>	Jumlah <i>Total</i>
	(1)	(2)	(3)	(4)
1.	Sekretariat Daerah	11	1	12
2.	Bagian Pemerintahan dan Otonomi Daerah	14	4	18
3.	Bagian Hukum	6	4	10
4.	Bagian Pengelolaan Perbatasan Negara	8	2	10
5.	Bagian Pembangunan	8	7	15
6.	Bagian Pengadaan Barang dan Jasa	4	6	10
7.	Bagian Perekoniman, Kesejahteraan Rakyat dan Sosial Budaya	10	5	15
8.	Bagian Organisasi dan Tata Laksana	8	13	21
9.	Bagian Umum	24	9	33
10.	Bagian Hubungan Masyarakat	9	9	18
11.	Dinas Pendidikan dan Kebudayaan	28	24	52
12.	Dinas Pariwisata	15	22	37
13.	Dinas Pemberdayaan Perempuan dan Perlindungan Anak, Pengendalian Penduduk dan Keluarga Berencana	7	23	30
14.	Dinas Kesehatan	18	26	44
15.	Dinas Kependudukan dan Pencatatan Sipil	19	11	30
16.	Dinas Sosial	16	9	25
17.	Dinas Pemberdayaan Masyarakat dan Desa	14	20	34

Lanjutan Tabel / *Continued Table 2.3.1*

	Dinas/Instansi Pemerintahan <i>Institution/Office</i>	Jenis Kelamin/Sex		
		Laki-Laki <i>Male</i>	Perempuan <i>Female</i>	Jumlah <i>Total</i>
	(1)	(2)	(3)	(4)
18.	Dinas Penanaman dan Pelayanan Terpadu Satu Pintu	13	23	36
19.	Dinas Perindustrian, Perdagangan dan Tenaga kerja	18	13	31
20.	Dinas Komunikasi dan Informatika	22	10	32
21.	Dinas Koperasi, Usaha Kecil, Menengah dan Transmigrasi	16	12	28
22.	Dinas Pekerjaan Umum, Penataan Ruang, Perumahan, Kawasan Pemukiman dan Pertanahan	35	17	52
23.	Dinas Perhubungan	26	16	42
24.	Dinas Lingkungan Hidup	35	10	45
25.	Dinas Ketahanan Pangan	14	13	27
26.	Dinas Perikanan	24	19	43
27.	Dinas Pertanian	31	18	49
28.	Dinas Kearsipan dan Perpustakaan	13	19	32
29.	Dinas Satuan Polisi Pamong Praja	42	6	48
30.	Sekretariat DPRD	26	15	41
31.	Inspektorat Daerah	26	14	40
32.	Badan Kepegawaian dan Pengembangan Sumber Daya Manusia	19	12	31
33.	Badan Pengelolaan Keuangan dan Aset Daerah	24	30	54
34.	Badan Pendapatan Daerah	23	21	44
35.	Badan Perencanaan Pembangunan Daerah	21	17	38
36.	Badan Penganggulangan Bencana Daerah	8	5	13

Lanjutan Tabel / *Continued Table 2.3.1*

	Dinas/Instansi Pemerintahan <i>Institution/Office</i>	Jenis Kelamin/Sex		
		Laki-Laki <i>Male</i>	Perempuan <i>Female</i>	Jumlah <i>Total</i>
	(1)	(2)	(3)	(4)
37.	Kantor Kesatuan Bangsa dan Politik	13	5	18
38.	Sekretarian KORPRI	7	5	12
39.	RSUD dr. P. P. Magretti Saumlaki	23	94	117
40.	Rumah Sakit Fatima Saumlaki	1	8	9
41.	Rumah Sakit dr. D. Anaktototy Larat	4	27	31
42.	Kantor Kec. Tanimbar Selatan	14	10	24
43.	Kantor Kec. Selaru	14	9	23
44.	Kantor Kec. Wermaktian	14	11	25
45.	Kantor Kec. Wertamrian	12	8	20
46.	Kantor Kec. Kormomolin	14	5	19
47.	Kantor Kec. Nirunmas	22	5	27
48.	Kantor Kec. Tanimbar Utara	17	11	28
49.	Kantor Kec. Yaru	16	5	21
50.	Kantor Kec. Wuarlabobar	17	6	23
51.	Kantor Kec. Molu Maru	10	4	14
52.	Kelurahan Saumlaki	9	2	11
53.	Sekretarian KPUD	2	3	5
54.	UPTBS DIKBUD Kec. Tanimbar Selatan	6	18	24
55.	UPTBS DIKBUD Kec. Selaru	7	2	9
56.	UPTBS DIKBUD Kec. Wermaktian	2	4	6
57.	UPTBS DIKBUD Kec. Wertamrian	4	3	7
58.	UPTBS DIKBUD Kec. Kormomolin	5	4	9
59.	UPTBS DIKBUD Kec. Nirunmas	3	2	5
60.	UPTBS DIKBUD Kec. Tanimbar Utara	15	13	28
61.	UPTBS DIKBUD Kec. Yaru	6	3	9
62.	UPTBS DIKBUD Kec. Wuarlabobar	7	4	11

Lanjutan Tabel / *Continued Table 2.3.1*

	Dinas/Instansi Pemerintahan <i>Institution/Office</i>	Jenis Kelamin/ <i>Sex</i>		
		Laki-Laki <i>Male</i>	Perempuan <i>Female</i>	Jumlah <i>Total</i>
	(1)	(2)	(3)	(4)
63.	UPTBS DIKBUD Kec. Molu Maru	2	0	2
64.	UPT Puskesmas Saumlaki	6	48	54
65.	UPT Puskesmas Adaut	10	21	31
66.	UPT Puskesmas Namtabung	5	10	15
67.	UPT Puskesmas Seira	7	15	22
68.	UPT Puskesmas Lingat	1	3	4
69.	UPT Puskesmas Lorulun	9	28	37
70.	UPT Puskesmas Alusi Kelaan	4	21	25
71.	UPT Puskesmas Waturu	6	14	20
72.	UPT Puskesmas Larat	5	20	25
73.	UPT Puskesmas Romean	10	12	22
74.	UPT Puskesmas Wunlah	8	10	18
75.	UPT Puskesmas Molu Maru	6	6	12
76.	Polindes-Polindes	0	4	4
77.	Poskesdes-Poskesdes	4	9	13
78.	UPT Informasi Penyuluhan Pertanian	2	0	2
79.	UPT Balai Benih Utama	1	0	1
80.	UPT Pembibitan Ternak Ruminansia	1	0	1
81.	UPTP Bibit Ternak Kerbau Yamdena	0	1	1
82.	UPT Dinas PKD Kec. Tanimbar Utara	1	2	3
83.	Kantor-Kantor Desa	31	3	34

Lanjutan Tabel / *Continued Table 2.3.1*

Dinas/Instansi Pemerintahan <i>Institution/Office</i>		Jenis Kelamin/ <i>Sex</i>		
		Laki-Laki <i>Male</i>	Perempuan <i>Female</i>	Jumlah <i>Total</i>
(1)		(2)	(3)	(4)
84.	SMP	234	326	560
85.	SD	291	566	857
86.	TK	0	43	43
JUMLAH / TOTAL		1 563	1 918	3 481

Sumber/Source: Badan Kepegawaian Daerah Kabupaten Kepulauan Tanimbar / *Regional Civil Service Agency of Kepulauan Tanimbar Regency*

Tabel 2.3.2 Jumlah Pegawai Negeri Sipil Menurut Pendidikan Tertinggi yang Ditamatkan dan Jenis Kelamin di Kabupaten Kepulauan Tanimbar, 2018
Number of Civil Servants by Educational Attainment and Sex in Kepulauan Tanimbar Regency, 2018

Pendidikan Terakhir <i>Educational Attainment</i>	Jenis Kelamin/Sex		
	Laki-Laki <i>Male</i>	Perempuan <i>Female</i>	Jumlah <i>Total</i>
(1)	(2)	(3)	(4)
Sampai dengan SD <i>Up to Elementary School</i>	7	1	8
SLTP/Sederajat <i>General/Vocational Junior High School</i>	1	0	1
SMA/Sederajat <i>General/Vocational Senior High School</i>	692	784	1477
Diploma <i>Diploma</i>	339	660	999
S1	476	450	926
S2	53	16	69
S3	1	0	1
Jumlah/Total	1 569	1 912	3 481

Sumber/Source: Badan Kepegawaian Daerah Kabupaten Kepulauan Tanimbar / *Regional Civil Service Agency of Kepulauan Tanimbar Regency*

Tabel 2.3.3 Jumlah Pegawai Negeri Sipil Menurut Golongan Kepangkatan dan Jenis Kelamin di Kabupaten Kepulauan Tanimbar, 2018
Number of Civil Servants by Hierarchy and Sex in Kepulauan Tanimbar Regency, 2018

Golongan Kepangkatan <i>Hierarchy</i>	Jenis Kelamin/Sex		
	Laki-Laki <i>Male</i>	Perempuan <i>Female</i>	Jumlah <i>Total</i>
(1)	(2)	(3)	(4)
I/a (Juru Muda)	1	1	2
I/b (Juru Muda Tingkat I)	2	0	2
I/c (Juru)	9	0	9
I/d (Juru Tingkat I)	11	1	12
Golongan I/Range I	23	2	25
II/a (Pengatur Muda)	55	50	105
II/b (Pengatur Muda Tingkat I)	258	253	511
II/c (Pengatur)	211	305	516
II/d (Pengatur Tingkat I)	85	261	346
Golongan II/Range II	609	869	1 478
III/a (Penata Muda)	127	224	351
III/b (Penata Muda Tingkat I)	174	261	435
III/c (Penata)	204	213	417
III/d (Penata Tingkat I)	189	133	322
Golongan III/Range III	694	831	1 525
IV/a (Pembina)	196	189	385
IV/b (Pembina Tingkat I)	35	19	54
IV/c (Pembina Utama Muda)	12	2	14
IV/d (Pembina Utama Madya)	0	0	0
Golongan IV/Range IV	243	210	453
Jumlah/Total	1 569	1 912	3 481

Sumber/Source: Badan Kepegawaian Daerah Kabupaten Kepulauan Tanimbar / *Regional Civil Service Agency of Kepulauan Tanimbar Regency*

2.4 DATA PEMERINTAHAN LAIN/ OTHER GOVERNMENT DATA

Tabel 2.4.1 Banyaknya Akta Perkawinan yang Dikeluarkan Menurut Kecamatan di Kabupaten Kepulauan Tanimbar, 2014 - 2018
Number of Marriage Certificate Issued by Subdistrict in Kepulauan Tanimbar Regency, 2014 - 2018

Kecamatan Subdistrict	2014	2015	2016	2017	2018
(1)	(2)	(3)	(4)	(5)	(6)
Tanimbar Selatan	89	615	375	640	858
Wertamrian	65	273	321	330	42
Wermaktian	46	165	183	166	381
Selaru	39	149	334	329	71
Tanimbar Utara	23	167	296	196	809
Yaru	29	142	131	100	140
Wuarlabobar	34	176	166	256	118
Nirunmas	36	156	155	98	552
Kormomolin	24	176	195	58	530
Molu Maru	15	163	158	70	32
Kepulauan Tanimbar	400	2 182	2 314	2 243	3 533

Sumber/Source: Dinas Kependudukan dan Catatan Sipil Kabupaten Kepulauan Tanimbar / Population and Civil Registration Service of Kepulauan Tanimbar Regency

Tabel 2.4.2 Banyaknya Akta Kelahiran yang Dikeluarkan Menurut Kecamatan di Kabupaten Kepulauan Tanimbar, 2014 - 2018
Number of Birth Certificate Issued by Subdistrict in Kepulauan Tanimbar Regency, 2014 - 2018

Kecamatan Subdistrict	2014	2015	2016	2017	2018
(1)	(3)	(4)	(5)	(6)	(6)
Tanimbar Selatan	665	1 145	435	1 698	1 368
Wertamrian	322	506	370	954	152
Wermaktian	299	403	225	828	77
Selaru	297	402	277	694	204
Tanimbar Utara	374	537	390	744	950
Yaru	176	403	146	387	57
Wuarlabobar	324	404	207	749	423
Nirunmas	230	405	250	570	730
Kormomolin	243	404	235	462	540
Molu Maru	233	341	198	544	258
Kepulauan Tanimbar	3 163	4 950	2 733	7 630	4 399

Sumber/Source: Dinas Kependudukan dan Catatan Sipil Kabupaten Kepulauan Tanimbar / Population and Civil Registration Service of Kepulauan Tanimbar Regency

Tabel 2.4.3 Banyaknya Sertifikat Tanah yang Dikeluarkan Menurut Jenis Hak Atas Tanah dan Kecamatan di Kabupaten Kepulauan Tanimbar, 2014 - 2018
Number of Land Certificate issued by Subdistrict in Kepulauan Tanimbar Regency, 2014 - 2018

Kecamatan <i>Subdistrict</i>	Hak Milik <i>Proprietary Right</i>	Hak Guna Bangunan <i>Building Using Right</i>	Hak Guna Usaha <i>Effort Using Right</i>	Hak Pakai <i>Using Right</i>	Jumlah <i>Total</i>
(1)	(2)	(3)	(4)	(5)	(6)
Tanimbar Selatan	10 402	79	-	46	10 527
Wertamrian	3 423	-	-	-	3 423
Wermaktian	5 771	-	-	-	5 771
Selaru	6 978	-	-	7	6 985
Tanimbar Utara	3 704	-	-	13	3 717
Yaru	179	-	-	4	183
Wuarlabobar	1 029	-	-	4	1033
Nirunmas	903	-	-	1	904
Kormomolin	995	-	-	-	995
Molu Maru	0	-	-	1	1
2018	33 384	79	-	76	33 539
2017	33 129	75	-	73	33 277
2016	25 183	126	-	277	25 583
2015	7 609	2	-	76	7 687
2014	5 950	2	-	37	5 989

Sumber/Source: Kantor Pertanahan Kabupaten Kepulauan Tanimbar / Land Office of Kepulauan Tanimbar Regency

Jumlah Penduduk dan Tenaga Kerja di Kabupaten Kepulauan Tanimbar

*Number of Population and Economically Active People in
Kepulauan Tanimbar Regency*

2018

Jumlah Penduduk *Population*

Jumlah Penduduk

Laki-laki

Male Population

63 574

50,6%

125 736

Jumlah Penduduk

Perempuan

Female Population

62 162

49,4%



Jumlah Angkatan Kerja *Economically Active People*

Economically Active People

50 276

Tingkat Pengangguran *Unemployment*

Unemployment

4,66%



PENJELASAN TEKNIS

1. Sumber utama data kependudukan adalah sensus penduduk yang dilaksanakan setiap sepuluh tahun sekali. Sensus penduduk telah dilaksanakan sebanyak enam kali sejak Indonesia merdeka, yaitu tahun 1961, 1971, 1980, 1990, 2000, dan 2010.

Di dalam sensus penduduk, pencacahan dilakukan terhadap seluruh penduduk yang berdomisili di wilayah teritorial Indonesia termasuk warga negara asing kecuali anggota korps diplomatik negara sahabat beserta keluarganya.

Metode pengumpulan data dalam sensus dilakukan dengan wawancara antara petugas sensus dengan responden dan juga melalui *e-census*. Pencatatan penduduk menggunakan konsep usual residence, yaitu konsep di mana penduduk biasa bertempat tinggal. Bagi penduduk yang bertempat tinggal tetap dicacah di mana mereka biasa tinggal, sedangkan untuk penduduk yang tidak bertempat tinggal tetap dicacah di tempat di mana mereka ditemukan petugas sensus pada malam 'Hari Sensus'. Termasuk penduduk yang tidak bertempat tinggal tetap adalah

TECHNICAL NOTES

1. *The main source of demographic data is population census, which is conducted every ten years. Population Census has been conducted six times since Indonesia's independence: 1961, 1971, 1980, 1990, 2000, and 2010. The population census enumerates all residents who domicile in the entire territory of Indonesia including foreign citizens except the diplomatic corps members and their families.*

The method of data collecting in a population census involves interviewing respondents and conducting e-census. Enumeration of the population uses the concept of "usual residence", which is the concept of "places where people usually live". De jure was applied to the permanent residents, while de facto was applied to non-permanent residents. The permanent residents were enumerated in place where they normally live, the non-permanent residents were enumerated where they were found by the enumerators, at the night of 'Census Date'. The non-permanent residents include homeless people, ship crew, boat people, remote

tuna wisma, awak kapal berbendera Indonesia, penghuni perahu/rumah apung, masyarakat terpencil/terasing, dan pengungsi. Bagi mereka yang mempunyai tempat tinggal tetap dan sedang bepergian ke luar wilayah lebih dari enam bulan, tidak dicacah di tempat tinggalnya, tetapi dicacah di tempat tujuannya. Untuk tahun yang tidak dilaksanakan sensus penduduk, data kependudukan diperoleh dari hasil proyeksi penduduk. Proyeksi penduduk merupakan suatu perhitungan ilmiah yang didasarkan pada asumsi dari komponen-komponen perubahan penduduk, yaitu kelahiran, kematian, dan migrasi. Proyeksi penduduk Indonesia 2010–2035 menggunakan data dasar penduduk hasil SP2010.

2. **Penduduk Indonesia** adalah semua orang yang berdomisili di wilayah teritorial Indonesia selama 6 bulan atau lebih dan atau mereka yang berdomisili kurang dari 6 bulan tetapi bertujuan menetap.
3. **Laju pertumbuhan penduduk** adalah angka yang menunjukkan persentase penambahan penduduk dalam jangka waktu tertentu.

area community, and internally displaced people. Those who had permanent residence and had been travelling away from their home for six months or more were not enumerated in their permanent place, but in the place where they were during the census.

For the periods where the population census is not conducted, projection of population is conducted to estimate population during those years. The population projection is an estimate based on the demographic components, such as birth, death, and migration. Indonesia's 2010–2035 population projection used the 2010 Population Census as the base population.

2. **The population of Indonesia** are all residents of the entire territory of Indonesia who have stayed for six months or longer, and those who intended to stay more than six months even though their length of stay is less than six months.
3. **The growth rate of population** is a number that shows the percentage of population growth within a specified period.

4. **Kepadatan penduduk** adalah rasio banyaknya penduduk per kilometer persegi.
4. *Population density is population ratio per square kilometre area.*
5. **Rasio jenis kelamin** adalah perbandingan antara penduduk laki-laki dan penduduk perempuan pada suatu wilayah dan waktu tertentu. Biasanya dinyatakan dengan banyaknya penduduk laki-laki untuk 100 penduduk perempuan.
5. *Sex ratio is the ratio of males population to females population in a given area and time, usually expressed as the number of males for every 100 females.*
6. **Distribusi penduduk** adalah pola persebaran penduduk di suatu wilayah, baik berdasarkan batas-batas geografis maupun berdasarkan batas-batas administrasi pemerintahan.
6. *Population distribution is the pattern of population distribution in an area, either by geographic boundaries or by government administrative boundaries.*
7. **Komposisi penduduk** adalah pola persebaran penduduk menurut karakteristiknya, contoh: penduduk menurut kelompok umur, penduduk menurut jenis kelamin
7. *Population composition is the pattern of population distribution by its characteristics, i.e.: population by age group, population by sex.*
8. **Penduduk usia kerja** adalah penduduk yang berumur 15 tahun ke atas.
8. *Working age population is people of 15 years and over.*
9. **Angkatan kerja** adalah penduduk usia kerja (15 tahun ke atas) yang bekerja, punya pekerjaan namun sementara tidak bekerja, dan pengangguran.
9. *Labor force or economically active are people of 15 years and over, who in the previous week were working, temporarily absent from work but having jobs, and unemployment.*

POPULATION AND EMPLOYMENT

10. **Bekerja** adalah kegiatan ekonomi yang dilakukan oleh seseorang dengan maksud memperoleh atau membantu memperoleh pendapatan atau keuntungan dan lamanya bekerja paling sedikit 1 jam secara terus menerus dalam seminggu yang lalu (termasuk pekerja keluarga tanpa upah yang membantu dalam suatu usaha/kegiatan ekonomi).
10. **Working** is an economic activity conducted by a person and intended to earn or help earning money or economic profit at least one hour continuously during the reference week (including unpaid family worker/s for any economic activity).
11. **Jumlah jam kerja seluruhnya** adalah jumlah jam kerja yang digunakan untuk bekerja (tidak termasuk jam kerja istirahat resmi dan jam kerja yang digunakan untuk hal-hal di luar pekerjaan).
11. **Total working hours** is the total hours spent by an employee to perform all jobs (excluding the time used for other activities which are not classified as work).
12. **Lapangan usaha** adalah bidang kegiatan dari pekerjaan/tempat bekerja di mana seseorang bekerja. Klasifikasi lapangan usaha mengikuti Klasifikasi Baku Lapangan Usaha Indonesia (KBLI) dalam 1 digit.
12. **Industry** is field of a person's activity or establishment. The classification of industries follows the Indonesia Standard Industrial Classification (KBLI) in one digit.
13. **Status pekerjaan** adalah kedudukan seseorang dalam unit usaha/kegiatan dalam melakukan pekerjaan.
13. **Employment status** is the status of a person at his place of work or establishment where he was employed.
14. **Berusaha sendiri tanpa dibantu orang lain** adalah bekerja atau berusaha dengan menanggung
14. **Own-account worker** is a person who works at his own risk without assisted by paid per mount worker

risiko secara ekonomis, yaitu dengan tidak kembalinya ongkos produksi yang telah dikeluarkan dalam rangka usahanya tersebut, serta tidak menggunakan pekerja dibayar maupun pekerja tak dibayar, termasuk yang sifat pekerjaannya memerlukan teknologi atau keahlian khusus.

or unpaid worker include technical job or skill job.

15. **Berusaha dibantu buruh tidak tetap/buruh tidak dibayar** adalah bekerja atau berusaha atas risiko sendiri, dan menggunakan buruh/pekerja tak dibayar dan atau buruh/pekerja tidak tetap.

15. ***Employer assisted by temporary workers/unpaid worker*** is a person who works at his own risk and assisted by temporary worker/unpaid worker.

16. **Berusaha dibantu buruh tetap/ buruh dibayar** adalah berusaha atas risiko sendiri dan mempekerjakan paling sedikit satu orang buruh/pekerja tetap yang dibayar.

16. ***Employer assisted by permanent workers/paid workers*** is a person who does his business at her/his own risk at least one assisted by paid permanent worker.

17. **Buruh/karyawan/pegawai** adalah seseorang yang bekerja pada orang lain atau instansi/kantor/ perusahaan secara tetap dengan menerima upah/gaji baik berupa uang maupun barang. Buruh yang tidak mempunyai majikan tetap, tidak digolongkan sebagai buruh/ karyawan, tetapi sebagai pekerja bebas. Seseorang dianggap memiliki majikan tetap jika memiliki 1 (satu) majikan (orang/rumah tangga) yang

17. ***Employee*** is a person who works permanently for other people or institution/office/ company and earning wage whether in form of money or goods. Labor who have no permanent employer is not categorized as a laborer/ worker/employee but a freelance worker. A laborer in general is considered to have a permanent employer if he has the same

POPULATION AND EMPLOYMENT

sama dalam sebulan terakhir, khusus pada sektor bangunan batasannya tiga bulan. Apabila majikannya instansi/lembaga, boleh lebih dari satu.

18. **Pekerja bebas** adalah seseorang yang bekerja pada orang lain/majikan/institusi yang tidak tetap (lebih dari 1 majikan dalam sebulan terakhir) di usaha pertanian baik berupa usaha rumah tangga maupun bukan usaha rumah tangga, ataupun di nonpertanian atas dasar balas jasa dengan menerima upah atau imbalan baik berupa uang maupun barang, dan baik dengan sistem pembayaran harian maupun borongan

19. **Pekerja tak dibayar** adalah seseorang yang bekerja membantu usaha untuk memperoleh penghasilan/keuntungan yang dilakukan oleh salah seorang anggota rumah tangga atau bukan anggota rumah tangga tanpa mendapat upah/gaji baik berupa uang maupun barang.

employer during last month, particularly for building construction sector is 3 months. If the employer is an institution, more than 1 (one) employer is allowed.

18. **Freelance Worker** is a person who does not work permanently for other people/employer/ institution (more than 1 employer during the last month) in agricultural sector, either home industry or not home industry, or in non-agricultural sector based on remuneration paid with money or goods, and based on daily or contact payment system.

19. **Unpaid worker** is a person who intended to work without pay either with money or good, in an establishment run by other members of the family, relative or neighbour.

ULASAN**DESCRIPTION****Kependudukan**

Penduduk Kabupaten Kepulauan Tanimbar tahun 2018 sebanyak 125.736 jiwa yang terdiri atas 63.574 jiwa penduduk laki-laki dan 62.152 jiwa penduduk perempuan. Dibandingkan dengan jumlah penduduk tahun 2017, penduduk Kepulauan Tanimbar mengalami pertumbuhan sebesar 1,54 persen. Sementara itu besarnya angka rasio jenis kelamin tahun 2018 penduduk laki-laki terhadap penduduk perempuan sebesar 102.

Kepadatan penduduk di Kabupaten Kepulauan Tanimbar tahun 2018 mencapai 12,44 jiwa/km². Distribusi Penduduk di 10 kecamatan cukup beragam dengan distribusi penduduk tertinggi terletak di kecamatan Tanimbar Selatan dengan persentase sebesar 29,84 persen dan terendah di Kecamatan Molu Maru sebesar 3,11 persen.

Ketenagakerjaan

Jumlah angkatan kerja penduduk berumur 15 tahun ke atas pada tahun 2018 sebesar 50.276 jiwa, dengan jumlah angkatan kerja yang bekerja sebesar 47.935 jiwa dan pengangguran terbuka sebesar 2.341 jiwa. Sementara itu jumlah penduduk berumur 15 tahun ke atas yang bukan merupakan

Population

Kepulauan Tanimbar population for 2018 were 125,736 people consisting of 63,574 inhabitants of the male and 62,152 female population people. This compares with a total Kepulauan Tanimbar Population in 2017, the Population growth of Kepulauan Tanimbar are 1.54 percent. While the magnitude of the sex ratio in 2018 the male population towards the female population are 102.

Population density of Kepulauan Tanimbar Regency in 2018 reached 12.44 people/km². Population distribution in 10 subdistricts are quite diverse with the highest population distribution of subdistrict is located in Tanimbar Selatan Subdistrict with the percentage of total population are 29.84 percent and the lowest in Molu Maru Subdistrict with 3.11 percent.

Employment

The labor force population aged 15 years and above in 2018 amounted to 50,276 people, with a total labor force of 47,935 inhabitants working and unemployed amounted to 2,341 people. Meanwhile the number of people aged 15 or over who is not a labor force of 22,569 people.

POPULATION AND EMPLOYMENT

angkatan kerja sebesar 22.569 jiwa.

Jumlah Pencari Kerja Terdaftar di Kabupaten Kepulauan Tanimbar pada Dinas Perindustrian, Perdagangan dan Tenaga Kerja Kabupaten Kepulauan Tanimbar pada Tahun 2018 sebesar 4.335 orang. Dari 4.335 Pekerja yang terdaftar sebesar 576 telah ditempatkan bekerja. Jumlah pencari kerja terdaftar 2018 mengalami kenaikan drastis karena dibukanya pendaftaran CPNS pada tahun tersebut.

Number of Job Seekers Registered in Kepulauan Tanimbar in Industry, Trade and Labor Service of Kepulauan Tanimbar Regency were 4,335 people. From 4,335 workers who registered for 576 has been placed in jobs. Number of job seekers registered growing drastically in 2018 because of CPNS job opening in said year.

Gambar 3 Jumlah Penduduk Menurut Kecamatan di Kabupaten Kepulauan Tanimbar, 2018
Picture Total Population by Subdistrict in Kepulauan Tanimbar Regency, 2018

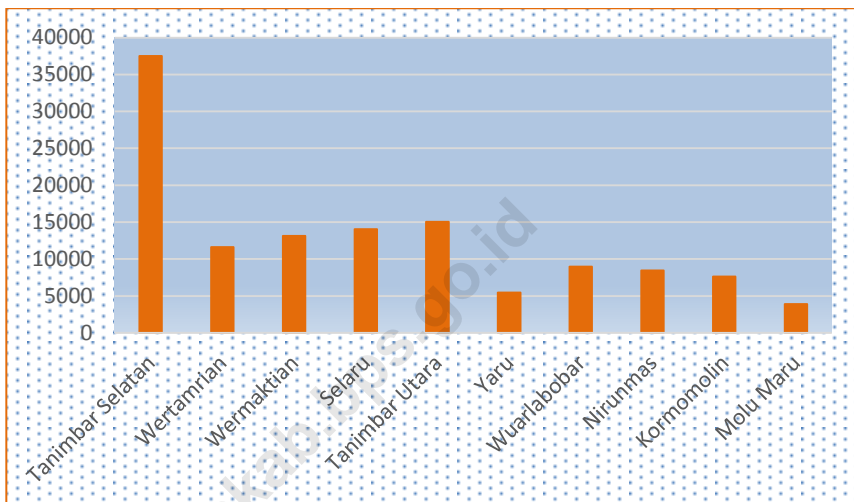

Sumber/Source: Dinas Kependudukan dan Catatan Sipil Kabupaten Kepulauan Tanimbar/Population and Civil Record Service of Kepulauan Tanimbar Regency

3.1 KEPENDUDUKAN/*POPULATION*

Tabel 3.1.1 Jumlah Penduduk dan Laju Pertumbuhan Penduduk Menurut Kecamatan di Kabupaten Kepulauan Tanimbar, 2016, 2017, dan 2018
Population and Population Growth Rate by Subdistrict in Kepulauan Tanimbar Regency, 2016, 2017, dan 2018

Kecamatan <i>Subdistrict</i>	Jumlah Penduduk <i>Population</i>			Laju Pertumbuhan Penduduk per Tahun <i>Annual Population Growth Rate (%)</i>	
	2016	2017	2018	2016 – 2017	2017 – 2018
(1)	(2)	(3)	(4)	(5)	(6)
Tanimbar Selatan	37 040	36 076	37 514	-2,60	3,98
Wertamrian	13 609	14 069	11 638	3,38	-17,27
Wermaktian	11 382	11 719	13 148	2,96	12,19
Selaru	13 082	13 496	14 044	3,16	4,06
Tanimbar Utara	14 206	14 737	15 022	3,74	1,93
Yaru	5 419	5 441	5 465	0,41	0,44
Wuarlabobar	8 357	8 729	8 952	4,45	2,55
Nirunmas	7 360	7 501	8 434	1,92	12,44
Kormomolin	7 715	8 082	7 607	4,76	-5,88
Molu Maru	3 801	3 981	3 912	4,74	-1,73
Jumlah Total	121 971	123 831	125 736	1,52	1,54

Sumber/Source: Dinas Kependudukan dan Catatan Sipil Kabupaten Kepulauan Tanimbar/*Population and Civil Record Service of Kepulauan Tanimbar Regency*

Tabel 3.1.2 Jumlah Penduduk dan Rasio Jenis Kelamin Menurut Kecamatan di Kabupaten Kepulauan Tanimbar, 2014 - 2018
Table **Population and Sex Ratio by Subdistrict in Kepulauan Tanimbar Regency, 2014 - 2018**

Kecamatan <i>Subdistrict</i>	Jenis Kelamin <i>Sex</i>			Rasio Jenis Kelamin <i>Sex Ratio</i>
	Laki-laki <i>Male</i>	Perempuan <i>Female</i>	Jumlah <i>Total</i>	
(1)	(2)	(3)	(4)	(5)
Tanimbar Selatan	18 975	18 539	37 514	102
Wertamrian	5 850	5 788	11 638	101
Wermaktian	6 678	6 470	13 148	103
Selaru	7 150	6 894	14 044	103
Tanimbar Utara	7 510	7 512	15 022	100
Yaru	2 718	2 747	5 465	99
Wuarlabobar	4 585	4 367	8 952	105
Nirunmas	4 235	4 199	8 434	101
Kormomolin	3 859	3 748	7 607	103
Molu Maru	2 014	1 898	3 912	106
2018**	63 574	62 162	125 736	102
2017**	62 544	61 286	123 831	102
2016*	55 819	55 264	111 083	101
2015*	55 507	54 918	110 425	101
2014*	55 116	54 473	109 589	101

Sumber/Source: **Dinas Kependudukan dan Pencatatan Sipil Kabupaten Kepulauan Tanimbar/*Population and Civil Record Service of Kepulauan Tanimbar Regency*

*Proyeksi Penduduk Indonesia 2010–2035/*Indonesia Population Projection 2010–2035*

Tabel 3.1.3 Distribusi dan Kepadatan Penduduk Menurut Kecamatan di Kabupaten Kepulauan Tanimbar, 2018
Table Population Distribution and Density by Subdistrict in Kepulauan Tanimbar Regency, 2018

Kecamatan <i>Subdistrict</i>	Persentase Penduduk <i>Percentage of Total Population</i>	Kepadatan Penduduk per km ² <i>Population Density per sq.km</i>
(1)	(3)	(4)
Tanimbar Selatan	29,84	45,43
Wertamrian	9,26	8,96
Wermaktian	10,46	4,47
Selaru	11,17	16,99
Tanimbar Utara	11,95	13,96
Yaru	4,35	68,81
Wuarlabobar	7,12	13,67 *)
Nirunmas	6,71	5,74
Kormomolin	6,05	8,15
Molu Maru	3,11	-
Kepulauan Tanimbar	100	12,44

Catatan/Note : *) Termasuk Kecamatan Molu Maru/ including Molu Maru Subdistrict

Sumber/Source: Dinas Kependudukan dan Catatan Sipil Kabupaten Kepulauan Tanimbar (diolah)/Population and Civil Record Service of Kepulauan Tanimbar Regency (calculated)

Tabel 3.1.4 Jumlah Penduduk Menurut Kelompok Umur dan Jenis Kelamin di Kabupaten Kepulauan Tanimbar, 2018
Population by Age Group and Sex in Kepulauan Tanimbar Regency, 2018

Kelompok Umur <i>Age Group</i>	Jenis Kelamin <i>Sex</i>		Jumlah <i>Total</i>
	Laki-laki <i>Male</i>	Perempuan <i>Female</i>	
(1)	(2)	(3)	(4)
0-4	4 149	3 838	7 987
5-9	6 962	6 443	13 405
10-14	8 230	7 866	16 096
15-19	7 475	7 089	14 564
20-24	5 837	5 590	11 427
25-29	4 793	4 815	9 608
30-34	4 592	4 622	9 214
35-39	4 308	4 442	8 750
40-44	3 822	3 881	7 703
45-49	3 297	3 086	6 383
50-54	2 460	2 590	5 050
55-59	2 518	2 529	5 047
60-64	1 973	2 074	4 047
65+	3 158	3 297	6 455
Jumlah / Total	63 574	62 162	125 736

Sumber/Source: Dinas Kependudukan dan Pencatatan Sipil Kabupaten Kepulauan Tanimbar/Population and Civil Record Service of Kepulauan Tanimbar Regency

3.2 KETENAGAKERJAAN/EMPLOYMENT

Tabel 3.2.1 Jumlah Penduduk Berumur 15 Tahun ke Atas Menurut Jenis Kegiatan Selama Seminggu yang Lalu dan Jenis Kelamin di Kabupaten Kepulauan Tanimbar, 2018
Population Age 15 Years and Over by Type of Activity During The Previous Week and Sex in Kepulauan Tanimbar Regency, 2018

Kegiatan Utama <i>Main Activity</i>	Jenis Kelamin <i>Sex</i>		Jumlah <i>Total</i>
	Laki-laki <i>Male</i>	Perempuan <i>Female</i>	
(1)	(2)	(3)	(4)
Angkatan Kerja/ <i>Economically Active</i>	28 766	21 510	50 276
Bekerja/ <i>Working</i>	27 787	20 148	47 935
Pengangguran Terbuka/ <i>Unemployment</i>	979	1 362	2 341
Bukan Angkatan Kerja <i>Economically Inactive</i>	7 456	15 140	22 596
Sekolah/ <i>Attending School</i>	3 298	3 333	6 631
Mengurus Rumah Tangga/ <i>Housekeeping</i>	2 134	10 086	12 220
Lainnya/ <i>Others</i>	2 024	1 721	3 745
Jumlah/<i>Total</i>	36 222	36 650	72 872
Tingkat Partisipasi Angkatan Kerja/ <i>Economically Active Participation Rate</i>	79,42	58,69	68,99
Tingkat Pengangguran/ <i>Unemployment Rate</i>	3,40	6,33	4,66

Sumber/*Source*: Survei Angkatan Kerja Nasional Agustus 2018/ *August 2018 National Labor Force Survey*

Tabel 3.2.2 Jumlah Penduduk Berumur 15 Tahun ke Atas yang Termasuk Angkatan Kerja Menurut Pendidikan Tertinggi yang Ditamatkan Selama Seminggu yang Lalu di Kabupaten Kepulauan Tanimbar, 2018
Population Age 15 Years and Over Who Are in Labor Force by Educational Attainment During Previous Week in Kepulauan Tanimbar Regency, 2018

Pendidikan Tertinggi yang Ditamatkan <i>Educational Attainment</i>	Bekerja <i>Working</i>	Pengangguran Terbuka <i>Unemployment</i>	Jumlah <i>Total</i>
(1)	(2)	(3)	(4)
Tidak/Belum Pernah Sekolah <i>No Schooling</i>	-	-	-
Tidak/Belum Tamat SD <i>Not Yet Completed Elementary School</i>	4 101	-	4 101
Sekolah Dasar/ <i>Elementary School</i>	10 978	46	11 024
Sekolah Menengah Pertama/ <i>Junior High School</i>	11 725	273	11 998
Sekolah Menengah Atas/ <i>Senior High School</i>	11 755	1 241	12 996
Sekolah Menengah Atas Kejuruan/ <i>Vacational Senior High School</i>	4 785	161	4 946
Diploma I/II/III/Akademi Diploma I/II/III/Academy	792	179	971
Universitas/ <i>University</i>	3 799	441	4 240
Jumlah / Total	47 935	2 341	50 276

Sumber/Source: Survei Angkatan Kerja Nasional Agustus 2018/ *August 2018 National Labor Force Survey*

Tabel 3.2.3 Jumlah Penduduk Berumur 15 Tahun ke Atas yang Bekerja Selama Seminggu yang Lalu Menurut Kelompok Umur dan Jenis Kelamin di Kabupaten Kepulauan Tanimbar, 2018
Table Population Age 15 Years and Over Who Worked During the Previous Week by Age Group and Sex in Kepulauan Tanimbar Regency, 2018

Kelompok Umur <i>Age Group</i>	Jenis Kelamin <i>Sex</i>		Jumlah <i>Total</i>
	Laki-laki <i>Male</i>	Perempuan <i>Female</i>	
(1)	(2)	(3)	(4)
15–19	1 267	190	1 457
20–24	3 028	1 919	4 947
25–29	2 972	2 124	5 096
30–34	3 754	3 012	6 766
35–39	3 624	2 474	6 098
40–44	2 843	2 501	5 344
45–49	2 952	2 520	5 472
50–54	2 519	1 670	4 189
55–59	2 167	1 826	3 993
60+	2 661	1 912	4 573
Jumlah / Total	27 787	20 148	47 935

Sumber/Source: Survei Angkatan Kerja Nasional Agustus 2018/ August 2018 National Labor Force Survey

Tabel 3.2.4 Jumlah Penduduk Berumur 15 Tahun ke Atas yang Bekerja Selama Seminggu yang Lalu Menurut Lapangan Pekerjaan Utama dan Jenis Kelamin di Kabupaten Kepulauan Tanimbar, 2018
Population Age 15 Years and Over Who Worked During the Previous Week by Main Industry and Sex in Kepulauan Tanimbar Regency, 2018

Lapangan Pekerjaan Utama ¹ <i>Main Industry</i> ¹	Jenis Kelamin Sex		Jumlah <i>Total</i>
	Laki-laki <i>Male</i>	Perempuan <i>Female</i>	
(1)	(2)	(3)	(4)
1	15 135	12 607	27 742
2	205	427	632
3	2 105	1 182	3 287
4	166	0	166
5	1 911	141	2 052
6	1 553	2 139	3 692
7	1 587	98	1 685
8	296	269	576
9	4 829	3 285	8 114
Jumlah / Total	27 787	20 148	47 935

Keterangan:

- 1 Pertanian, Kehutanan, Perburuan, dan Perikanan / *Agriculture, Forestry, Hunting, and Fisheries*
- 2 Pertambangan dan Penggalian / *Mining and Quarrying*
- 3 Industri Pengolahan / *Manufacturing Industry*
- 4 Listrik, Gas, dan Air / *Electricity, Gas, and Water*
- 5 Bangunan / *Construction*
- 6 Perdagangan Besar, Eceran, Rumah Makan, dan Hotel / *Wholesale Trade, Retail Trade, Restaurants, and Hotels*
- 7 Angkutan, Pergudangan, dan Komunikasi / *Transportation, Warehousing, and Communication*
- 8 Keuangan, Asuransi, Usaha Persewaan Bangunan, Tanah, dan Jasa Perusahaan / *Financial, Insurance, Real Estate, and Business Services*
- 9 Jasa Kemasyarakatan, Sosial, dan Perorangan / *Community, Social, and Personal Services*

Sumber/Source: Survei Angkatan Kerja Nasional Agustus 2018/ *August 2018 National Labor Force Survey*

Tabel 3.2.5 Jumlah Penduduk Berumur 15 Tahun ke Atas yang Bekerja Selama Seminggu yang Lalu Menurut Status Pekerjaan Utama dan Jenis Kelamin di Kabupaten Kepulauan Tanimbar, 2018
Population Age 15 Years and Over Who Worked During the Previous Week by Main Employment Status and Sex in Kepulauan Tanimbar Regency, 2018

Status Pekerjaan Utama <i>Main Activity</i>	Laki-laki <i>Male</i>	Perempuan <i>Female</i>	Jumlah <i>Total</i>
(1)	(2)	(3)	(4)
Berusaha Sendiri <i>Own account worker</i>	6 549	2 470	9 019
Berusaha dibantu buruh tidak tetap/buruh tak dibayar <i>Employer assisted by temporary worker/unpaid worker</i>	8 729	3 943	12 672
Berusaha dibantu buruh tetap/buruh dibayar <i>Employer assisted by permanent worker/paid worker</i>	640	221	861
Buruh/Karyawan/Pegawai <i>Regular employee</i>	8 268	3 521	11 789
Pekerja Bebas <i>Casual employee</i>	1 428	521	1 944
Pekerja keluarga/tak dibayar <i>Family worker/unpaid worker</i>	2 173	9 477	11 650
Jumlah / Total	27 787	20 148	47 935

Sumber/Source: Survei Angkatan Kerja Nasional Agustus 2018/ August 2018 National Labor Force Survey

Tabel 3.2.6 Rata-Rata Kebutuhan Hidup Layak (KHL) Untuk Pekerja Lajang Menurut Jenis Kebutuhan Dalam Sebulan di Kabupaten Kepulauan Tanimbar, 2014 - 2018
Average of Requirement of Competent Life (KHL) For Bachelor Worker According To Requirement Type In a month in Kepulauan Tanimbar Regency, 2014 – 2018

Jenis Kebutuhan <i>Needs</i>	Nilai / <i>Value</i> (Rupiah / <i>Rupiahs</i>)
(1)	(2)
Makanan dan Minuman <i>Food and Drink</i>	587.500
Sandang <i>Clothing</i>	1.004.000
Perumahan <i>Housing</i>	1.269.000
Pendidikan <i>Education</i>	152.000
Kesehatan <i>Healthy</i>	90.000
Transportasi <i>Transportation</i>	180.500
Rekreasi dan Tabungan <i>Recreation and Saving</i>	51.500
2018	3 334 500
2017	2 996 000
2016	5 061 550
2015	4 630 750
2014	4 678 833

Sumber/Source: Dinas Perindustrian, Perdagangan dan Tenaga Kerja Kabupaten Kepulauan Tanimbar/ *Industry, Trade and Labor Service of Kepulauan Tanimbar Regency*

POPULATION AND EMPLOYMENT

Tabel 3.2.7 Perusahaan Wajib Laporkan Ketenagakerjaan (UU. No.7 / 1981) Menurut Sektor di Kabupaten Kepulauan Tanimbar, 2014 - 2018
Company Obligated to Report (Law. No.7 / 1981) by Sector in Kepulauan Tanimbar Regency, 2014 – 2018

Sektor Sector	Tenaga Kerja Labour		
	Laki-laki Man	Perempuan Woman	Jumlah Total
(1)	(6)	(7)	(8)
Pertanian, Kehutanan, Perburuan, dan Perikanan <i>Agriculture, Forestry, Hunting, and Fishing</i>	212	29	241
Industri Pengolahan <i>Manufacturing Industry</i>	130	85	215
Pertambangan dan Penggalian <i>Mining and Quarrying</i>	-	-	-
Bangunan <i>Construction</i>	496	43	539
Perdagangan Besar, Eceran, Rumah Makan, dan Hotel <i>Wholesale Trade, Retail Trade, Restaurant, and Hotel</i>	311	196	507
Angkutan, Pergudangan, dan Komunikasi <i>Transportation, Storage, and Communication</i>	462	40	502
Keuangan dan Sejenisnya <i>Finance and The like</i>	62	26	88
Jasa Kemasyarakatan <i>Public Service</i>	425	88	513
Lainnya <i>Others</i>	-	-	-
2018	2 089	507	2 596
2016	1 801	295	2 096
2016	1 490	349	1 839
2015	1 416	357	1 773
2014	1 316	413	1 729

Sumber/Source: Dinas Perindustrian, Perdagangan dan Tenaga Kerja Kabupaten Kepulauan Tanimbar/ *Industry, Trade and Labor Service of Kepulauan Tanimbar Regency*

Tabel 3.2.8 Jumlah Pencari Kerja yang Terdaftar dan yang Ditempatkan Menurut Tingkat Pendidikan dan Jenis Kelamin di Kabupaten Kepulauan Tanimbar, 2014 - 2018
Number of Registered and Placed Jobseekers by Educational Attainment in Kepulauan Tanimbar Regency, 2014 - 2018

Pendidikan yang Ditamatkan <i>Educational Attainment</i>	Terdaftar <i>Registered</i>			Ditempatkan <i>Placed</i>		
	Laki-laki	Perempuan	Jumlah	Laki-laki	Perempuan	Jumlah
	<i>Male</i>	<i>Female</i>	<i>Total</i>	<i>Male</i>	<i>Female</i>	<i>Total</i>
(1)	(2)	(3)	(4)	(5)	(6)	(7)
SD ke Bawah	5	4	9	3	1	4
SLTP	74	68	142	16	8	24
SLTA	1 031	860	1 891	24	131	225
Diploma	151	307	458	81	73	154
S1	728	1 091	1 819	97	72	169
S2	6	10	16	-	-	-
S3	-	-	-	-	-	-
2018	1 995	2 340	4 335	291	285	576
2017	297	428	725	121	73	194
2016	58	40	98	32	16	48
2015	73	63	136	34	35	69
2014	278	412	690	66	83	149

Sumber/Source: Dinas Perindustrian, Perdagangan dan Tenaga Kerja Kabupaten Kepulauan Tanimbar/ *Industry, Trade and Labor Service of Kepulauan Tanimbar Regency*

Gambaran Kemiskinan di Kabupaten Kepulauan Tanimbar

Poverty in Kepulauan Tanimbar Regency
2015-2018

Garis Kemiskinan, 2015 - 2018

Poverty Line, 2015 - 2018



Presentase Penduduk Miskin, 2015 - 2018

Percentage of Poor People, 2015 - 2018

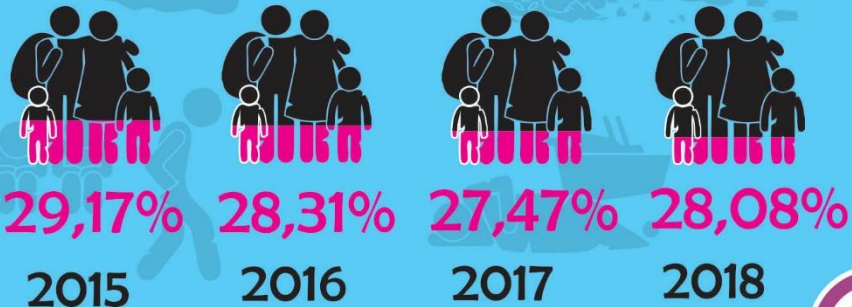

PENJELASAN TEKNIS

1. **Tidak/belum pernah sekolah** adalah mereka yang tidak pernah atau belum pernah terdaftar dan tidak pernah atau belum pernah aktif mengikuti pendidikan di suatu jenjang pendidikan formal. Termasuk juga yang tamat/belum tamat taman kanak-kanak tetapi tidak melanjutkan ke sekolah dasar.
2. **Masih bersekolah** adalah mereka yang terdaftar dan aktif mengikuti pendidikan formal dan nonformal (Paket A, B, atau C), baik pendidikan dasar, menengah maupun pendidikan tinggi. Bagi mahasiswa yang sedang cuti dianggap masih bersekolah.
3. **Tidak bersekolah lagi** adalah mereka yang pernah terdaftar dan aktif mengikuti pendidikan di suatu jenjang pendidikan formal dan nonformal (Paket A, B, atau C), tetapi pada saat pencacahan tidak lagi terdaftar dan tidak aktif mengikuti pendidikan.
4. **Tamat sekolah** adalah menyelesaikan pelajaran yang ditandai dengan lulus ujian akhir pada kelas atau tingkat terakhir suatu jenjang pendidikan di sekolah

TECHNICAL NOTES

1. **Not/never attending school** is someone who has never attended or never been registered in a formal education, such as primary, secondary, and tertiary education. Those who just completed kindergarten are considered as never attended school.
2. **Attending school** is someone who is currently attending formal and non-formal education, either primary, secondary, or tertiary education, including package A, B, or C. College student who postpones his/her study is considered as attending school.
3. **Not attending school anymore** is someone who had enrolled and participated in formal and non-formal education in the past including package A, B, or C, but currently no longer attend school.
4. **Completed education** is someone who has completed particular level of education in private or public school and accepting graduation certificate. Someone who has never

negeri maupun swasta dengan mendapatkan tanda tamat belajar/ ijazah. Seseorang yang belum mengikuti pelajaran pada kelas tertinggi tetapi telah mengikuti ujian akhir dan lulus dianggap tamat sekolah.

attended the highest grade but passed the final exam is considered as completed particular level of education.

5. **Jalur Pendidikan di Indonesia** terdiri atas 1) pendidikan formal, 2) pendidikan nonformal, dan 3) pendidikan informal yang ketiganya dapat saling melengkapi dan memperkaya (Undang-Undang No. 20 Tahun 2013 tentang Sistem Pendidikan Nasional).

5. ***The Education System in Indonesia*** consists of 1) a formal education, 2) non-formal education, and 3) informal education that all three can be complementary and enriching (Law No. 20 Year 2013 about The National Education System).

6. **Jenjang Pendidikan Formal** terdiri atas pendidikan dasar, pendidikan menengah, dan pendidikan tinggi. Jenis pendidikan yang diajarkan mencakup pendidikan umum, kejuruan, akademik, profesi, vokasi, keagamaan, dan khusus.

6. ***The Formal Education Level*** consists of primary education, secondary education, and high education. The kind of education that is taught consists of general education, vocational, academic, professional, religious, and specific education.

- a. Pendidikan Dasar berbentuk Sekolah Dasar (SD) dan Madrasah Ibtidaiyah (MI) atau bentuk lain yang sederajat serta Sekolah Menengah Pertama (SMP) dan Madrasah Tsanawiyah (MTs), atau bentuk lain yang sederajat.
- b. Pendidikan Menengah berbentuk Sekolah Menengah

- a. *The Primary Education* consists of Elementary School and Islamic Elementary School or other equivalent forms and Junior High School and MTs, or other equivalent forms.
- b. *The Secondary Education* consists of the senior high school, MA, Vocational School,

Atas (SMA), Madrasah Aliyah (MA), Sekolah Menengah Kejuruan (SMK), dan Madrasah Aliyah Kejuruan (MAK), atau bentuk lain yang sederajat.

- c. Pendidikan Tinggi merupakan jenjang pendidikan setelah pendidikan menengah yang mencakup program pendidikan diploma, sarjana, magister, spesialis, dan doktor yang diselenggarakan oleh perguruan tinggi. Perguruan tinggi dapat berbentuk akademi, politeknik, sekolah tinggi, institut, atau universitas.

7. **Rumah Sakit** adalah tempat pemeriksaan dan perawatan kesehatan, biasanya berada di bawah pengawasan dokter/tenaga medis, yang melayani penderita yang sakit untuk berobat rawat jalan atau rawat inap.

8. **Poliklinik** adalah sarana kesehatan yang dipakai untuk pelayanan berobat jalan, biasanya berada di bawah pengawasan dokter/tenaga medis.

9. **Puskesmas (Pusat Kesehatan Masyarakat)** adalah unit pelaksana teknis dinas kesehatan kabupaten/kota yang mempunyai fungsi utama

and Vocational Madrasah Aliyah, or other equivalent forms.

- c. *The High Education is an education level after the secondary education that consists of diplomas, bachelor, master, specialist, and doctoral degrees that are held by college. The colleges can be academy, polytechnic, high school, institute, or university.*

7. **Hospital** is a place for health check, usually controlled/supervised by doctors/medical personnel to serve the ill patients to get outpatient or inpatient treatment services.

8. **Polyclinic** is a health facility in which to get outpatient services, usually under the control of doctor/medical personnel.

9. **Public Health Center** is technical implementation unit of regency health department with primary function as a first-level health care

sebagai penyelenggara pelayanan kesehatan tingkat pertama. Wilayah kerja puskesmas maksimal adalah satu kecamatan dan untuk dapat menjangkau wilayah kerjanya, puskesmas mempunyai jaringan pelayanan yang meliputi unit Puskesmas Pembantu (Pustu), unit Puskesmas Keliling (Puskel), dan unit bidan desa/komunitas (Peraturan Menteri Kesehatan RI No. 75 Tahun 2014 Tentang Pusat Kesehatan Masyarakat).

providers. The working area standard of public health center is one district and to reach their working areas, public health centers have a service network covering subsidiary of public health center, mobile public health center units, and midwife units (Regulation of the Minister of Health of Indonesia Number 75 Year 2014 about Public Health Center).

10. **Imunisasi** adalah memasukkan kuman atau racun penyakit tertentu yang sudah dilemahkan (vaksin) ke dalam tubuh dengan cara disuntik atau diminum (diteteskan dalam mulut) dengan maksud agar terjadi kekebalan tubuh terhadap penyakit tersebut.

10. **Immunization** is putting enervated microbe of a certain disease into human body by injection or drinking (dropping into mouth) to get an immune into the body of particular disease.

11. **BCG (Bacillus Calmette Guerin)** merupakan vaksinasi untuk mencegah penyakit TBC, diberikan pada bayi baru lahir atau anak, dengan suntikan pada kulit pangkal lengan atas. Bekas suntikan kemudian akan membentuk tonjolan kecil jaringan parut pada kulit lengan atas. Suntikan BCG diberikan kepada anak sebanyak 1 kali.

11. **BCG (Bacillus Calmette Guerin)** is a vaccine to prevent TBC disease, given to newborns or children, by injection at the base of the skin of the upper arm. Injection site will form little bumps of scar tissue in the skin of the upper arm. BCG injections given to children 1 times.

12. **DPT (Difteri, Pertusis, Tetanus)** merupakan vaksin untuk mencegah penyakit Difteri, Pertusis, dan Tetanus yang diberikan pada bayi berumur 3 bulan ke atas, dengan suntikan pada paha, diulang 1 bulan dan 2 bulan kemudian, sehingga suntikan imunisasi DPT lengkap pada balita berjumlah 3 kali (kadang-kadang selang waktu antar suntikan bisa lebih dari 1 bulan).
12. **DPT (Diphtheria, Pertussis, Tetanus)** is a vaccine to prevent the diphtheria, pertussis, and tetanus disease, given to infants aged 3 months and above, with an injection in the thigh, repeated one month and two months later, hence a complete injection of DPT immunization at toddler totaling 3 times (sometimes the time interval between injections can be more than 1 month).
13. **Jumlah tindak pidana** menggambarkan jumlah kasus tindak pidana yang terjadi pada kurun waktu tertentu.
13. **Total Conducted Crime** refers to the number of criminal cases occurring during a given period of time.
14. Untuk mengukur kemiskinan, BPS menggunakan konsep kemampuan memenuhi kebutuhan dasar. Dengan pendekatan ini, kemiskinan dipandang sebagai ketidakmampuan dari sisi ekonomi untuk memenuhi kebutuhan dasar makanan dan bukan makanan yang diukur dari sisi pengeluaran. Metode yang digunakan adalah menghitung Garis Kemiskinan (GK), yang terdiri dari dua komponen yaitu Garis Kemiskinan Makanan (GKM) dan Garis Kemiskinan Non-Makanan (GKNM). Penghitungan Garis Kemiskinan dilakukan secara terpisah untuk daerah perkotaan
14. To measure poverty, BPS-Statistics Indonesia uses the concept of basic needs approach. Therefore, poverty is viewed as economic inability to fulfill food and non-food basic needs which are measured by consumption/expenditure. The method used is calculating poverty line, which consists of two components that are Food Poverty Line (FPL) and Non-Food Poverty Line (NFPL). The poverty line is calculated separately for urban and rural areas.

SOCIAL

dan perdesaan.

15. **Penduduk miskin** adalah penduduk yang memiliki rata-rata pengeluaran per kapita per bulan di bawah Garis Kemiskinan.
15. *Poor people are those whose expenditure per capita per month is below the poverty line.*
16. **Garis Kemiskinan Makanan (GKM)** merupakan nilai pengeluaran kebutuhan minimum makanan yang disetarakan dengan 2.100 kkalori per kapita per hari. Garis Kemiskinan Non-Makanan (GKNM) adalah kebutuhan minimum untuk perumahan, sandang, pendidikan, kesehatan, dan kebutuhan dasar lainnya.
16. *The Food Poverty Line refers to the daily minimum requirement of 2,100 kcal per capita per day. The Non-Food Poverty Line refers to the minimum requirement for household necessities for clothing, education, health, and other basic individual needs.*

ULASAN**DESCRIPTION****Pendidikan**

Salah satu faktor utama keberhasilan pembangunan di suatu wilayah adalah tersedianya sumber daya manusia (SDM) yang berkualitas.

Salah satu indikator yang menunjukkan keikutsertaan penduduk dalam pendidikan yaitu Angka Partisipasi Sekolah. Tabel 4.1.1 menunjukkan persentase partisipasi sekolah untuk Kabupaten Kepulauan Tanimbar Tahun 2018.

Sedangkan untuk melihat besarnya penduduk usia tertentu yang sedang bersekolah pada jenjang pendidikan tertentu digunakan indikator Angka Partisipasi Murni (APM). Tabel 4.1.2 menunjukkan Angka Partisipasi Murni untuk Kabupaten Kepulauan Tanimbar yang tertinggi adalah pada tingkat Sekolah Dasar (SD).

Banyaknya sekolah untuk setiap jenjang pendidikan dapat dilihat pada Tabel 4.1.3 sampai Tabel 4.1.8.

Jumlah murid, guru dan rasio murid terhadap guru untuk setiap jenjang pendidikan dapat dilihat pada Tabel 4.1.9-4.1.26

Kesehatan

Di Kabupaten Kepulauan Tanimbar

Education

One of the major factor successful development in an area is the availability of human resources (HR) quality.

One indicator that shows the population's participation in the education is the School Participation Ratio (SPR). Table 4.1.1 shows the percentage of school participation for Kepulauan Tanimbar Regency in 2018.

Meanwhile, to see the amount of population of a certain age who are attending school on a particular education level uses Net Enrollment Rate (NER) indicators. Table 4.1.2 shows net enrollment figures for Kepulauan Tanimbar Regency, the highest level is Primary School (SD).

The number of schools for each level of education can be seen in Table 4.1.3 to Table 4.1.8.

The number of students, teachers and student to teacher ratio for each level of education can be seen in Table 4.1.9-4.1.26

Health

In Kepulauan Tanimbar Regency in

tahun 2018 terdapat tiga rumah sakit yang berada pada Kecamatan Tanimbar Selatan (Saumlaki) dan satu rumah sakit di Kecamatan Tanimbar Utara.

Puskesmas yang ada di Kabupaten Kepulauan Tanimbar berjumlah 13 unit tersebar di 10 Kecamatan, selain itu juga terdapat 5 buah Klinik/Balai Kesehatan serta 9 buah Poliklinik Desa.

Banyaknya tenaga kesehatan menurut kecamatan dapat dilihat pada Tabel 4.2.2, sedangkan banyaknya tenaga kesehatan menurut unit kerja dapat dilihat pada Tabel 4.2.3.

Tabel 4.2.5 - 4.2.6 menggambarkan banyaknya kelahiran dan balita yang mendapat imunisasi, sedangkan kegiatan pada Balai Kesehatan Ibu dan Anak (BKIA), Hasil Cakupan Imunisasi serta Pola Penyakit di Kabupaten Kepulauan Tanimbar dapat dilihat pada Tabel 4.2.7 - 4.2.9.

Keluarga Berencana adalah program di bidang Kependudukan dan Kesehatan dalam upaya mencapai Masyarakat Sehat Sejahtera, Adil dan Makmur dengan Norma Keluarga Kecil Bahagia Sejahtera (NKKBS) melalui upaya perencanaan.

Jumlah peserta KB Aktif menurut Mix Kontrasepsi pada tahun 2018 sebanyak 11.043 peserta seperti terlihat pada Tabel 4.2.12.

2018 there were three hospitals located in Tanimbar Selatan Subdistrict (Saumlaki) and a hospital in Tanimbar Utara Subdistrict.

Public Health Center in Kepulauan Tanimbar Regency totaled 13 units spread across 10 Subdistricts, besides that there were 5 Clinics/Health Centers and 9 Village Maternity Health Centers.

The number of health workers by subdistrict are shown in Table 4.2.2, while the number of health personnel according to the work unit can be seen in Table 4.2.3.

Tables 4.2.5 - 4.2.6 describe the number of births, infants who received immunization, while activity in the Maternal and Child Health Center (BKIA), The Pattern of Disease and Immunization Coverage in Kepulauan Tanimbar Regency are presented in Tables 4.2.7 - 4.2.9.

Family Planning is a program in the field of Demography and Health as an effort to reach healthy and prosperous society, fair and prosperous, with the Norm Small and Prosperous Family.

The number of Active KB Participants according to Mix Contraception in 2018 were as many as 11,043 participants, as shown in Table 4.2.12.

Agama

Banyaknya tempat ibadah di Kabupaten Kepulauan Tanimbar terlihat pada Tabel 4.3.1.

Kriminalitas

Banyaknya tindak pidana menonjol dan banyaknya kecelakaan lalu lintas di Kabupaten Kepulauan Tanimbar, dapat dilihat pada Tabel 4.4.1 - 4.4.2

Kemiskinan

Jumlah penduduk miskin pada tahun 2018 mencapai 31,5 ribu jiwa (28,08 persen) meningkat dibandingkan dengan jumlah penduduk miskin pada tahun 2017 sebesar 30,07 ribu jiwa (27,47 persen)

Religion

The number of Worship places in Kepulauan Tanimbar Regency is shown in Table 4.3.1.

Crime

Number of prominent crime action and number of traffic accident in Kepulauan Tanimbar Regency, can be seen in tables 4.4.1 – 4.4.2.

Poverty

Number of poor people in 2018 reached 31.5 thousand people (28.08 percent) increased compared to the number of poor people in 2017 which reached 30.07 thousand people (27.47 percent).

Gambar 4 Angka Partisipasi Murni (APM) dan Angka Partisipasi Kasar (APK) Menurut Jenjang Pendidikan di Kabupaten Kepulauan Tanimbar, 2018
Picture Net Enrolment Rate and Gross Enrolment Rate by Educational Level in Kepulauan Tanimbar Regency, 2018

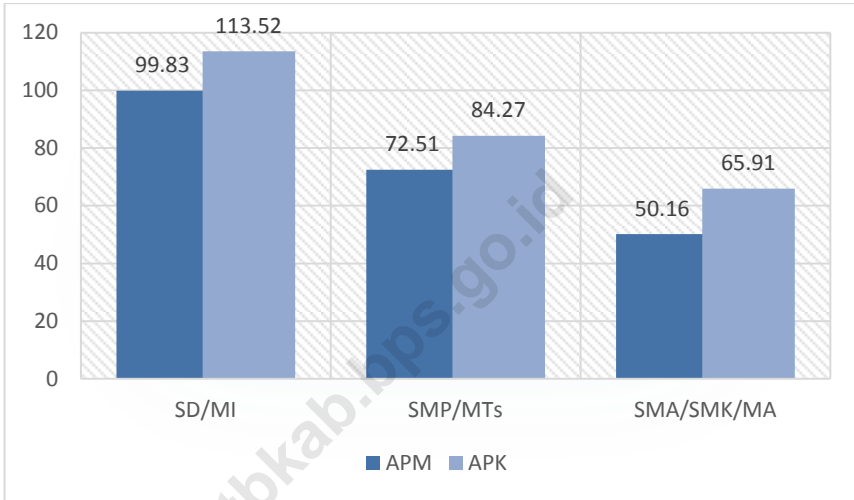

Sumber/Source: Survei Sosial Ekonomi Nasional Kor, Maret 2018/National Socio Economic Survey kor, March 2018

Gambar 5 **Persentase Banyaknya Kelahiran Menurut Penolong Kelahiran di Kabupaten Kepulauan Tanimbar, 2018**
Percentage of Births by Birth Attendants in Kepulauan Tanimbar Regency, 2018

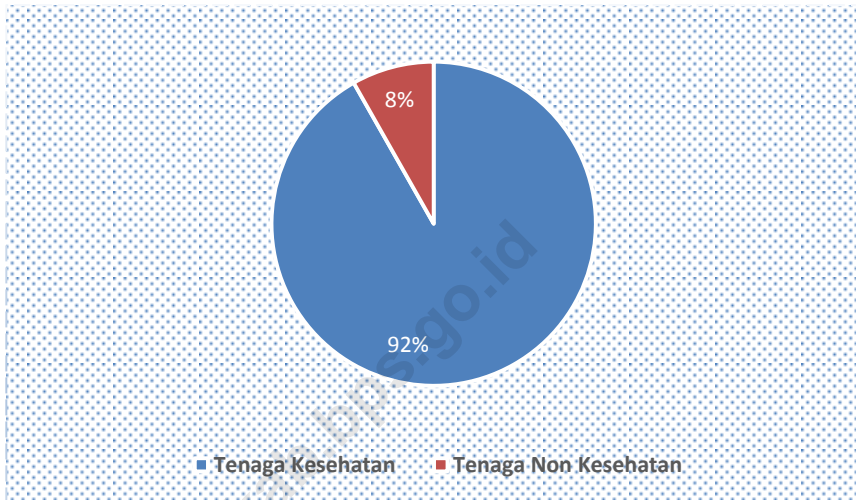

Sumber/Source: Dinas Kesehatan Kabupaten Kepulauan Tanimbar / Health Service of Kepulauan Tanimbar Regency

4.1 PENDIDIKAN/*EDUCATION*

Tabel 4.1.1 Persentase Penduduk Usia 7–24 Tahun Menurut Jenis Kelamin, Kelompok Umur Sekolah, dan Partisipasi Sekolah di Kabupaten Maluku Tenggara Barat, 2018
Percentage of Population Aged 7-24 Years by Sex, Age Group, and School Participation in Maluku Tenggara Barat Regency, 2018

Jenis Kelamin dan Kelompok Umur Sekolah <i>Sex and School Age Group</i>	Partisipasi Sekolah/ <i>School Participation</i>		
	Tidak/Belum Pernah Sekolah <i>Not/Never Attending School</i>	Masih Sekolah <i>Attending School</i>	Tidak Sekolah Lagi <i>Not Attending School Anymore</i>
(1)	(2)	(3)	(4)
Laki-Laki/ <i>Male</i>	-	70,68	28,79
Perempuan/ <i>Female</i>	-	70,13	29,55
Total/ <i>Total</i>	-	70,41	29,17

Sumber/*Source*: Survei Sosial Ekonomi Nasional KOR, Maret 2018/*National Socio Economic Survey KOR, March 2018*

Tabel 4.1.2 Angka Partisipasi Murni (APM) dan Angka Partisipasi Kasar (APK) Menurut Jenjang Pendidikan di Kabupaten Kepulauan Tanimbar, 2018
Net Enrolment Rate and Gross Enrolment Rate by Educational in Kepulauan Tanimbar Regency, 2018

Jenjang Pendidikan	APM	APK
<i>Educational Level</i>	<i>Net Enrollment Rate</i>	<i>Gross Enrollment Rate</i>
(1)	(2)	(3)
SD/MI <i>Elementary School</i>	99,83	113,52
SMP/MTs <i>Junior High School</i>	72,51	84,27
SMA/SMK/MA <i>Senior High School</i>	50,16	65,91

Sumber/Source: Survei Sosial Ekonomi Nasional Kor, Maret 2018/*National Socio Economic Survey kor, March 2018*

Tabel 4.1.3 Banyaknya Sekolah Taman Kanak-Kanak Menurut Kecamatan di Kabupaten Kepulauan Tanimbar, 2014 - 2018
The Number of Kindergarten School by Subdistrict in Kepulauan Tanimbar Regency, 2014 - 2018

Kecamatan <i>Subdistrict</i>	Negeri <i>State</i>	Swasta <i>Private</i>	Jumlah <i>Total</i>
(1)	(2)	(3)	(4)
Tanimbar Selatan	1	35	36
Wertamrian	-	10	10
Wermaktian	-	11	11
Selaru	-	10	10
Tanimbar Utara	1	11	12
Yaru	-	8	8
Wuarlabobar	-	13	13
Nirunmas	-	8	8
Kormomolin	-	15	15
Molu Maru	-	8	8
2018	2	129	131
2017	1	119	120
2016	1	116	117
2015	1	102	103
2014	1	101	102

Sumber/Source: Dinas Pendidikan dan Kebudayaan Kabupaten Kepulauan Tanimbar / *Education and Culture Service of Kepulauan Tanimbar Regency*

Tabel 4.1.4 Banyaknya Sekolah Dasar (SD) Menurut Kecamatan di Kabupaten Kepulauan Tanimbar, 2014 - 2018
The Number of Elementary School (SD) by Subdistrict in Kepulauan Tanimbar Regency, 2014 - 2018

Kecamatan <i>Subdistrict</i>	Negeri <i>State</i>	Swasta <i>Private</i>	Jumlah <i>Total</i>
(1)	(2)	(3)	(4)
Tanimbar Selatan	6	16	22
Wertamrian	1	11	12
Wermaktian	8	5	13
Selaru	8	5	13
Tanimbar Utara	7	9	16
Yaru	3	5	8
Wuarlabobar	4	8	12
Nirunmas	4	5	9
Kormomolin	1	9	10
Molu Maru	-	5	5
2018	42	78	120
2017	35	86	121
2016	35	86	121
2015	39	84	123
2014	38	85	123

Sumber/Source: Dinas Pendidikan dan Kebudayaan Kabupaten Kepulauan Tanimbar / *Education and Culture Service of Kepulauan Tanimbar Regency*

Tabel 4.1.5 Banyaknya Sekolah Menengah Pertama (SMP) Menurut Kecamatan di Kabupaten Kepulauan Tanimbar, 2014 - 2018
The Number of Junior High School (SMP) by Subdistrict in Kepulauan Tanimbar Regency, 2014 - 2018

Kecamatan <i>Subdistrict</i>	Negeri <i>State</i>	Swasta <i>Private</i>	Jumlah <i>Total</i>
(1)	(2)	(3)	(4)
Tanimbar Selatan	8	5	13
Wertamrian	4	2	6
Wermaktian	5	1	6
Selaru	6	1	7
Tanimbar Utara	6	3	9
Yaru	2	1	3
Wuarlabobar	5	1	6
Nirunmas	5	-	5
Kormomolin	3	2	5
Molu Maru	2	-	2
2018	46	16	62
2017	45	17	62
2016	45	17	62
2015	43	18	61
2014	42	20	62

Sumber/Source: Dinas Pendidikan dan Kebudayaan Kabupaten Kepulauan Tanimbar / *Education and Culture Service of Kepulauan Tanimbar Regency*

Tabel 4.1.6 Banyaknya Sekolah Menengah Tingkat Atas (SMA dan SMK) Menurut Kecamatan di Kabupaten Kepulauan Tanimbar, 2014 - 2018
The Number of Senior High School and Vocational School (SMA and SMK) by Subdistrict in Kepulauan Tanimbar Regency, 2014 - 2018

Kecamatan <i>Subdistrict</i>	Negeri <i>State</i>	Swasta <i>Private</i>	Jumlah <i>Total</i>
(1)	(2)	(3)	(4)
Tanimbar Selatan	5	6	11
Wertamrian	2	-	2
Wermaktian	2	-	2
Selaru	1	-	1
Tanimbar Utara	3	2	5
Yaru	1	-	1
Wuarlabobar	2	-	2
Nirunmas	3	-	3
Kormomolin	1	-	1
Molu Maru	1	-	1
2018	21	8	29
2017	19	7	26
2016	21	9	30
2015	20	8	28
2014	20	5	25

Sumber/Source: Dinas Pendidikan dan Kebudayaan Kabupaten Kepulauan Tanimbar / *Education and Culture Service of Kepulauan Tanimbar Regency*

Tabel 4.1.7 Banyaknya Sekolah Menengah Atas (SMA) Menurut Kecamatan di Kabupaten Kepulauan Tanimbar, 2014 - 2018
The Number of Senior High School (SMA) by Subdistrict in Kepulauan Tanimbar Regency, 2014 - 2018

Kecamatan <i>Subdistrict</i>	Negeri <i>State</i>	Swasta <i>Private</i>	Jumlah <i>Total</i>
(1)	(2)	(3)	(4)
Tanimbar Selatan	3	5	8
Wertamrian	1	-	1
Wermaktian	1	-	1
Selaru	1	-	1
Tanimbar Utara	2	2	4
Yaru	1	-	1
Wuarlabobar	1	-	1
Nirunmas	3	-	3
Kormomolin	1	-	1
Molu Maru	1	-	1
2018	15	7	22
2017	13	6	19
2016	15	7	22
2015	14	6	20
2014	14	4	18

Sumber/Source: Dinas Pendidikan dan Kebudayaan Kabupaten Kepulauan Tanimbar / Education and Culture Service of Kepulauan Tanimbar Regency

Tabel 4.1.8 Banyaknya Sekolah Menengah Kejuruan (SMK) Menurut Kecamatan di Kabupaten Kepulauan Tanimbar, 2014 - 2018
The Number of Vocational School (SMK) by Subdistrict in Kepulauan Tanimbar Regency, 2014 - 2018

Kecamatan <i>Subdistrict</i>	Negeri <i>State</i>	Swasta <i>Private</i>	Jumlah <i>Total</i>
(1)	(2)	(3)	(4)
Tanimbar Selatan	2	1	3
Wertamrian	1	-	1
Wermaktian	1	-	1
Selaru	-	-	-
Tanimbar Utara	1	-	1
Yaru	-	-	-
Wuarlabobar	1	-	1
Nirunmas	-	-	-
Kormomolin	-	-	-
Molu Maru	-	-	-
2018	6	1	7
2017	6	1	7
2016	6	2	8
2015	6	2	8
2014	6	1	7

Sumber/Source: Dinas Pendidikan dan Kebudayaan Kabupaten Kepulauan Tanimbar / Education and Culture Service of Kepulauan Tanimbar Regency

Tabel 4.1.9 Banyaknya Murid, Guru, dan Rasio Murid-Guru Taman Kanak-Kanak (TK) Menurut Kecamatan di Kabupaten Kepulauan Tanimbar, 2014 - 2018
The Number of Students, Teachers, and Student-Teacher Ratio of Kindergarten (TK) by Subdistrict in Kepulauan Tanimbar Regency, 2014 - 2018

Kecamatan Subdistrict	Murid Students			Guru Teachers			Rasio Murid- Guru/ Students- Teacher Ratio
	Laki-laki Male	Perem- puan Female	Jumlah Total	Laki-laki Male	Perem- puan Female	Jumlah Total	
(1)	(2)	(3)	(4)	(5)	(6)	(7)	(8)
Tanimbar Selatan	562	584	1146	4	156	160	7,16
Wertamrian	142	125	267	-	40	40	6,68
Wermaktian	154	150	304	-	44	44	6,91
Selaru	267	306	573	-	51	51	11,24
Tanimbar Utara	158	188	346	1	29	30	11,53
Yaru	102	101	203	-	29	29	7,00
Wuarlabobar	83	97	180	-	53	53	3,40
Nirunmas	121	127	248	-	28	28	8,86
Kormomolin	165	189	354	-	37	37	9,57
Molu Maru	25	22	47	-	27	27	1,74
2018	1 779	1 889	3 668	5	494	499	7,35
2017	1 933	2 057	3 990	5	290	295	13,53
2016	1 692	1 826	3 518	5	288	293	12,01
2015	1 869	1 973	3 842	5	521	526	7,30
2014	1 844	1 876	3 720	3	508	511	7,28

Sumber/Source: Dinas Pendidikan dan Kebudayaan Kabupaten Kepulauan Tanimbar / Education and Culture Service of Kepulauan Tanimbar Regency

Tabel 4.1.10 Banyaknya Murid, Guru, dan Rasio Murid-Guru Taman Kanak-Kanak (TK) Negeri Menurut Kecamatan di Kabupaten Kepulauan Tanimbar, 2014 - 2018
The Number of Students, Teachers, and Student-Teacher Ratio of State Kindergarten (TK) by Subdistrict in Kepulauan Tanimbar Regency, 2014 - 2018

Kecamatan Subdistrict	Murid Students			Guru Teachers			Rasio Murid- Guru/ Students- Teacher Ratio
	Laki-laki Male	Perem- puan Female	Jumlah Total	Laki-laki Male	Perem- puan Female	Jumlah Total	
(1)	(2)	(3)	(4)	(5)	(6)	(7)	(8)
Tanimbar Selatan	24	26	50	-	2	2	25,00
Wertamrian	-	-	-	-	-	-	-
Wermaktian	-	-	-	-	-	-	-
Selaru	-	-	-	-	-	-	-
Tanimbar Utara	15	16	31	1	1	2	15,50
Yaru	-	-	-	-	-	-	-
Wuarlabobar	-	-	-	-	-	-	-
Nirunmas	-	-	-	-	-	-	-
Kormomolin	-	-	-	-	-	-	-
Molu Maru	-	-	-	-	-	-	-
2018	39	42	81	1	3	4	20.25
2017	35	50	85	1	7	8	10,63
2016	20	26	46	1	5	6	7,67
2015	27	13	40	1	5	6	6,67
2014	27	13	40	-	49	49	0,82

Sumber/Source: Dinas Pendidikan dan Kebudayaan Kabupaten Kepulauan Tanimbar / Education and Culture Service of Kepulauan Tanimbar Regency

Tabel 4.1.11 Banyaknya Murid, Guru, dan Rasio Murid-Guru Taman Kanak-Kanak (TK) Swasta Menurut Kecamatan di Kabupaten Kepulauan Tanimbar, 2014 - 2018
The number of Students, Teachers, and Student-Teacher Ratio of Private Kindergarten (TK) by Subdistrict in Kepulauan Tanimbar Regency, 2014 - 2018

Kecamatan Subdistrict	Murid Students			Guru Teachers			Rasio Murid- Guru/ Students- Teacher Ratio
	Laki-laki Male	Perem- puan Female	Jumlah Total	Laki-laki Male	Perem- puan Female	Jumlah Total	
(1)	(2)	(3)	(4)	(5)	(6)	(7)	(8)
Tanimbar Selatan	538	558	1 096	4	154	158	6,94
Wertamrian	142	125	267	-	40	40	6,68
Wermaktian	154	150	304	-	44	44	6,91
Selaru	267	306	573	-	51	51	11,24
Tanimbar Utara	143	172	315	-	28	28	11,25
Yaru	102	101	203	-	29	29	7,00
Wuarlabobar	83	97	180	-	53	53	3,40
Nirunmas	121	127	248	-	28	28	8,86
Kormomolin	165	189	354	-	37	37	9,57
Molu Maru	25	22	47	-	27	27	1,74
2018	1740	1 847	3 587	4	491	495	7,25
2017	1 898	2 007	3 905	4	283	287	13,61
2016	1 672	1 800	3 472	4	283	287	12,10
2015	1 842	1 960	3 802	4	516	520	7,31
2014	1 817	1 863	3 680	3	459	462	7,97

Sumber/Source: Dinas Pendidikan dan Kebudayaan Kabupaten Kepulauan Tanimbar / Education and Culture Service of Kepulauan Tanimbar Regency

Tabel 4.1.12 Banyaknya Murid, Guru, dan Rasio Murid Guru Sekolah Dasar (SD) Menurut Kecamatan di Kabupaten Kepulauan Tanimbar, 2014 - 2018
The Number of Students, Teachers, and Student-Teacher Ratio of Elementary School (SD) by Subdistrict in Kepulauan Tanimbar Regency, 2014 - 2018

Kecamatan <i>Subdistrict</i>	Murid <i>Students</i>			Guru <i>Teachers</i>			Rasio Murid- Guru/ <i>Students- Teacher Ratio</i>
	Laki-laki <i>Male</i>	Perem- puan <i>Female</i>	Jumlah <i>Total</i>	Laki-laki <i>Male</i>	Perem- puan <i>Female</i>	Jumlah <i>Total</i>	
(1)	(2)	(3)	(4)	(5)	(6)	(7)	(8)
Tanimbar Selatan	2 531	2 297	4 828	79	166	245	19,71
Wertamrian	874	760	1 634	16	45	61	26,79
Wermaktian	1 102	989	2 091	41	36	77	27,16
Selaru	1 189	1 021	2 210	37	67	104	21,25
Tanimbar Utara	1 116	1 080	2 196	57	36	93	23,61
Yaru	372	372	744	22	31	53	14,40
Wuarlabobar	782	772	1 554	22	25	47	33,06
Nirunmas	628	520	1 148	26	43	69	16,64
Kormomolin	552	494	1 046	20	38	58	18,03
Molu Maru	303	279	582	13	18	31	18,77
2018	9 449	8 584	18 033	333	505	838	21,52
2017	9 433	8 590	18 023	282	694	976	18,47
2016	9 496	8 803	18 299	309	593	902	20,29
2015	9 814	9 126	18 940	332	699	1 031	18,37
2014	9 625	9 134	18 759	490	532	1 022	18,36

Sumber/Source: Dinas Pendidikan dan Kebudayaan Kabupaten Kepulauan Tanimbar / *Education and Culture Service of Kepulauan Tanimbar Regency*

Tabel 4.1.13 Banyaknya Murid, Guru, dan Rasio Murid Guru Sekolah Dasar (SD) Negeri Menurut Kecamatan di Kabupaten Kepulauan Tanimbar, 2014 - 2018
The Number of Students, Teachers, and Student-Teacher Ratio of State Elementary School (SD) by Subdistrict in Kepulauan Tanimbar Regency, 2014 – 2018

Kecamatan <i>Subdistrict</i>	Murid <i>Students</i>			Guru <i>Teachers</i>			Rasio Murid- Guru/ <i>Students- Teacher Ratio</i>
	Laki-laki <i>Male</i>	Perem- puan <i>Female</i>	Jumlah <i>Total</i>	Laki-laki <i>Male</i>	Perem- puan <i>Female</i>	Jumlah <i>Total</i>	
(1)	(2)	(3)	(4)	(5)	(6)	(7)	(8)
Tanimbar Selatan	778	740	1 518	26	60	86	17,65
Wertamrian	39	34	73	2	4	6	12,17
Wermaktian	597	596	1 193	24	22	46	25,93
Selaru	772	689	1 461	19	40	59	24,76
Tanimbar Utara	487	413	900	40	6	46	19,57
Yaru	105	102	207	9	11	20	10,35
Wuarlabobar	301	318	619	10	7	17	36,41
Nirunmas	289	228	517	9	24	33	15,67
Kormomolin	24	29	53	1	5	6	8,83
Molu Maru	-	-	-	-	-	-	-
2018	3 392	3 149	6 541	140	179	319	21,00
2017	3 188	2 939	6 127	99	224	323	18,97
2016	3 196	3 663	6 209	109	218	327	18,99
2015	3 239	3 004	6 243	96	246	342	18,25
2014	3 152	3 022	6 174	172	178	350	17,64

Sumber/Source: Dinas Pendidikan dan Kebudayaan Kabupaten Kepulauan Tanimbar / *Education and Culture Service of Kepulauan Tanimbar Regency*

Tabel 4.1.14 Banyaknya Murid, Guru, dan Rasio Murid-Guru Sekolah Dasar (SD) Swasta Menurut Kecamatan di Kabupaten Kepulauan Tanimbar, 2014 - 2018
The Number of Students, Teachers, and Student-Teacher Ratio of Private Elementary School (SD) by Subdistrict in Kepulauan Tanimbar Regency, 2014 – 2018

Kecamatan Subdistrict	Murid Students			Guru Teachers			Rasio Murid- Guru/ Students Teacher Ratio
	Laki-laki Male	Perem- puan Female	Jumlah Total	Laki-laki Male	Perem- puan Female	Jumlah Total	
(1)	(2)	(3)	(4)	(5)	(6)	(7)	(8)
Tanimbar Selatan	1 753	1 557	3 310	53	106	159	20,82
Wertamrian	835	726	1 561	14	41	55	28,38
Wermaktian	505	393	898	17	14	31	28,97
Selaru	417	332	749	18	27	45	16,64
Tanimbar Utara	629	667	1 296	17	30	47	27,57
Yaru	267	270	537	13	20	33	16,27
Wuarlabobar	481	545	1 026	12	18	30	34,20
Nirunmas	339	292	631	17	19	36	17,53
Kormomolin	528	465	993	19	33	52	19,10
Molu Maru	303	279	582	13	18	31	18,77
2018	6 057	5 526	11 583	193	326	519	22,32
2017	6 245	5 651	11 896	183	470	653	18,22
2016	6 300	5 790	12 090	200	375	575	21,03
2015	5 705	5 745	11 450	209	362	571	20,05
2014	6 518	6 062	12 580	174	410	584	21,54

Sumber/Source: Dinas Pendidikan dan Kebudayaan Kabupaten Kepulauan Tanimbar / Education and Culture Service of Kepulauan Tanimbar Regency

Tabel 4.1.15 Banyaknya Murid, Guru, dan Rasio Murid-Guru Sekolah Menengah Pertama (SMP) Menurut Kecamatan di Kabupaten Kepulauan Tanimbar, 2014 - 2018
The Number of Students, Teachers, and Student-Teacher Ratio of Junior High School (SMP) by Subdistrict in Kepulauan Tanimbar Regency, 2014 - 2018

Kecamatan Subdistrict	Murid Students			Guru Teachers			Rasio Murid- Guru/ Students- Teacher Ratio
	Laki-laki Male	Perem- puan Female	Jumlah Total	Laki-laki Male	Perem- puan Female	Jumlah Total	
(1)	(2)	(3)	(4)	(5)	(6)	(7)	(8)
Tanimbar Selatan	1 304	1 270	2 574	3 3	125	158	16,29
Wertamrian	316	366	682	24	28	52	13,12
Wermaktian	360	384	744	10	18	28	26,57
Selaru	468	510	978	26	30	56	17,46
Tanimbar Utara	454	455	909	23	26	49	18,55
Yaru	198	191	389	7	9	16	24,31
Wuarlabobar	274	268	542	11	9	20	27,10
Nirunmas	294	259	553	18	13	31	17,84
Kormomolin	234	230	464	16	14	30	15,47
Molu Maru	70	73	143	3	6	9	15,89
2018	3 972	4 006	7 978	171	278	449	17,77
2017	4 137	3 983	8 120	206	370	576	14,10
2016	3 746	3 764	7 510	222	284	506	14,84
2015	3 715	3 791	7 506	227	299	526	14,27
2014	3 765	3 767	7 532	279	326	605	12,45

Sumber/Source: Dinas Pendidikan dan Kebudayaan Kabupaten Kepulauan Tanimbar / Education and Culture Service of Kepulauan Tanimbar Regency

Tabel 4.1.16 Banyaknya Murid, Guru, dan Rasio Murid-Guru Sekolah Menengah Pertama (SMP) Negeri Menurut Kecamatan di Kabupaten Kepulauan Tanimbar, 2014 - 2018
The Number of Students, Teachers, and Student-Teacher Ratio of State Junior High School (SMP) by Subdistrict in Kepulauan Tanimbar Regency, 2014 - 2018

Kecamatan Subdistrict	Murid Students			Guru Teachers			Rasio Murid- Guru/ Students- Teacher Ratio
	Laki-laki Male	Perem- puan Female	Jumlah Total	Laki-laki Male	Perem- puan Female	Jumlah Total	
(1)	(2)	(3)	(4)	(5)	(6)	(7)	(8)
Tanimbar Selatan	771	742	1 513	20	81	101	14,98
Wertamrian	212	243	455	19	21	40	11,38
Wermaktian	326	346	672	9	15	24	28,00
Selaru	445	489	934	22	29	51	18,31
Tanimbar Utara	247	260	507	18	18	36	14,08
Yaru	172	161	333	5	8	13	25,62
Wuarlabobar	191	172	363	10	7	17	21,35
Nirunmas	294	259	553	18	13	31	17,84
Kormomolin	178	184	362	10	9	19	19,05
Molu Maru	70	73	143	3	6	9	15,89
2018	2 906	2 929	5 835	134	207	341	17,11
2017	2 995	2 992	5 987	161	268	429	13,96
2016	2 615	2 751	5 366	167	200	367	14,62
2015	2 675	2 717	5 392	171	212	383	14,08
2014	2 671	2 704	5 375	205	233	438	12,27

Sumber/Source: Dinas Pendidikan dan Kebudayaan Kabupaten Kepulauan Tanimbar / Education and Culture Service of Kepulauan Tanimbar Regency

Tabel 4.1.17 Banyaknya Murid, Guru, dan Rasio Murid-Guru Sekolah Menengah Pertama (SMP) Swasta Menurut Kecamatan di Kabupaten Kepulauan Tanimbar, 2014 - 2018
The Number of Students, Teachers, and Student-Teacher Ratio of Private Junior High School (SMP) by Subdistrict in Kepulauan Tanimbar Regency, 2014 - 2018

Kecamatan Subdistrict	Murid Students			Guru Teachers			Rasio Murid- Guru/ Students- Teacher Ratio
	Laki-laki Male	Perem- puan Female	Jumlah Total	Laki-laki Male	Perem- puan Female	Jumlah Total	
(1)	(2)	(3)	(4)	(5)	(6)	(7)	(8)
Tanimbar Selatan	533	528	1 061	13	44	57	18,61
Wertamrian	164	123	287	5	7	12	23,92
Wermaktian	34	38	72	1	3	4	18,00
Selaru	23	21	44	4	1	5	8,80
Tanimbar Utara	207	195	402	5	8	13	30,92
Yaru	23	30	53	2	1	3	17,67
Wuarlabobar	83	96	179	1	2	3	59,67
Nirunmas	0	0	-	-	-	-	-
Kormomolin	56	46	102	6	5	11	9,27
Molu Maru	0	0	-	-	-	-	-
2018	1 123	1 077	2 200	37	71	108	20,37
2017	1 142	991	2 133	45	102	147	14,51
2016	1 131	1 013	2 144	55	84	139	15,42
2015	1 040	1 074	2 114	56	93	143	14,78
2014	1 094	1 063	2 157	74	93	167	12,92

Sumber/Source: Dinas Pendidikan dan Kebudayaan Kabupaten Kepulauan Tanimbar / Education and Culture Service of Kepulauan Tanimbar Regency

Tabel 4.1.18 Banyaknya Murid, Guru, dan Rasio Murid-Guru Sekolah Menengah Tingkat Atas (SMA dan SMK) Menurut Kecamatan di Kabupaten Kepulauan Tanimbar, 2014 - 2018
The Number of Students, Teachers, and Student-Teacher Ratio of Senior High School and Vocational School (SMA and SMK) by Subdistrict in Kepulauan Tanimbar Regency, 2014 - 2018

Kecamatan Subdistrict	Murid Students			Guru Teachers			Rasio Murid- Guru/ Students- Teacher Ratio
	Laki-laki Male	Perem- puan Female	Jumlah Total	Laki-laki Male	Perem- puan Female	Jumlah Total	
(1)	(2)	(3)	(4)	(5)	(6)	(7)	(8)
Tanimbar Selatan	2 161	2 434	4 595	100	224	324	14,18
Wertamrian	196	239	435	23	23	46	9,46
Wermaktian	245	225	470	17	10	27	17,41
Selaru	256	288	544	14	26	40	13,60
Tanimbar Utara	559	667	1226	61	30	91	13,47
Yaru	240	220	460	26	28	46	10,00
Wuarlabobar	253	252	505	18	20	38	13,29
Nirunmas	600	448	1048	12	14	26	40,31
Kormomolin	112	122	234	12	16	28	8,36
Molu Maru	66	46	112	6	2	8	14,00
2018	4 688	4 941	9 629	289	393	674	14,29
2017	2 796	2 963	5 749	192	245	441	13,04
2016	2 893	2 970	5 863	189	270	459	12,77
2015	2 863	2 819	5 682	201	265	466	12,19
2014	2 570	2 448	5 018	201	289	490	10,95

Sumber/Source: Dinas Pendidikan dan Kebudayaan Kabupaten Kepulauan Tanimbar / Education and Culture Service of Kepulauan Tanimbar Regency

Tabel 4.1.19 Banyaknya Murid, Guru, dan Rasio Murid-Guru Sekolah Menengah Tingkat Atas (SMA dan SMK) Negeri Menurut Kecamatan di Kabupaten Kepulauan Tanimbar, 2014 - 2018
The Number of Students, Teachers, and Student-Teacher Ratio of State Senior High School and Vocational School (SMA and SMK) by Subdistrict in Kepulauan Tanimbar Regency, 2014 - 2018

Kecamatan <i>Subdistrict</i>	Murid <i>Students</i>			Guru <i>Teachers</i>			Rasio Murid- Guru/ <i>Students- Teacher Ratio</i>
	Laki-laki <i>Male</i>	Perem- puan <i>Female</i>	Jumlah <i>Total</i>	Laki-laki <i>Male</i>	Perem- puan <i>Female</i>	Jumlah <i>Total</i>	
(1)	(2)	(3)	(4)	(5)	(6)	(7)	(8)
Tanimbar Selatan	1 422	1 382	2 804	64	123	187	14,99
Wertamrian	126	150	276	15	17	32	8,63
Wermaktian	168	133	301	12	7	19	15,84
Selaru	128	144	272	7	13	20	13,60
Tanimbar Utara	325	359	684	34	17	51	13,41
Yaru	120	110	230	13	18	23	10,00
Wuarlabobar	153	145	298	11	13	24	12,42
Nirunmas	300	224	524	6	7	13	40,31
Kormomolin	56	61	117	6	8	14	8,36
Molu Maru	33	23	56	3	1	4	14,00
2018	2 831	2 731	5 562	171	224	387	14,37
2017	2 321	2 269	4 590	158	197	355	12,93
2016	2 471	2 112	4 830	161	226	387	12,48
2015	2 258	2 016	4 410	161	199	360	12,25
2014	2 258	2 016	4 274	173	231	404	10,58

Sumber/Source: Dinas Pendidikan dan Kebudayaan Kabupaten Kepulauan Tanimbar / Education and Culture Service of Kepulauan Tanimbar Regency

Tabel 4.1.20 Banyaknya Murid, Guru, dan Rasio Murid Sekolah Menengah Tingkat Atas (SMA dan SMK) Swasta Menurut Kecamatan di Kabupaten Kepulauan Tanimbar, 2014 - 2018
The Number of Students, Teachers, and Student Teacher Ratio of Private Senior High School and Vocational School (SMA and SMK) by Subdistrict in Kepulauan Tanimbar Regency, 2014 - 2018

Kecamatan Subdistrict	Murid Students			Guru Teachers			Rasio Murid Guru/ Students Teacher Ratio
	Laki-laki Male	Perem- puan Female	Jumlah Total	Laki-laki Male	Perem- puan Female	Jumlah Total	
(1)	(2)	(3)	(4)	(5)	(6)	(7)	(8)
Tanimbar Selatan	739	1 052	1 791	36	101	137	13,07
Wertamrian	70	89	159	8	6	14	11,36
Wermaktian	77	92	169	5	3	8	21,13
Selaru	128	144	272	7	13	20	13,60
Tanimbar Utara	234	308	542	27	13	40	13,55
Yaru	120	110	230	13	10	23	10,00
Wuarlabobar	100	107	207	7	7	14	14,79
Nirunmas	300	224	524	6	7	13	40,31
Kormomolin	56	61	117	6	8	14	8,36
Molu Maru	33	23	56	3	1	4	14,00
2018	1 857	2210	4 067	118	169	287	14,17
2017	475	694	1 159	30	56	86	13,48
2016	422	611	1 033	28	44	72	14,35
2015	565	707	1 272	40	66	106	12,00
2014	468	624	1 092	28	58	86	12,70

Sumber/Source: Dinas Pendidikan dan Kebudayaan Kabupaten Kepulauan Tanimbar / Education and Culture Service of Kepulauan Tanimbar Regency

Tabel 4.1.21 Banyaknya Murid, Guru, dan Rasio Murid-Guru Sekolah Menengah Atas (SMA) Menurut Kecamatan di Kabupaten Kepulauan Tanimbar, 2014 - 2018
The Number of Students, Teachers, and Student-Teacher Ratio Senior High School (SMA) by Subdistrict in Kepulauan Tanimbar Regency, 2014 - 2018

Kecamatan <i>Subdistrict</i>	Murid <i>Students</i>			Guru <i>Teachers</i>			Rasio Murid- Guru/ <i>Students- Teacher Ratio</i>
	Laki-laki <i>Male</i>	Perem- puan <i>Female</i>	Jumlah <i>Total</i>	Laki-laki <i>Male</i>	Perem- puan <i>Female</i>	Jumlah <i>Total</i>	
(1)	(2)	(3)	(4)	(5)	(6)	(7)	(8)
Tanimbar Selatan	1 452	2 024	3 476	46	130	176	19,75
Wertamrian	140	178	318	16	12	28	11,36
Wermaktian	154	184	338	10	6	16	21,13
Selaru	256	288	544	14	26	40	13,60
Tanimbar Utara	468	616	1 084	54	26	80	13,55
Yaru	240	220	460	26	20	46	10,00
Wuarlabobar	200	214	414	14	14	28	14,79
Nirunmas	600	448	1 048	12	14	26	40,31
Kormomolin	112	122	234	12	16	28	8,36
Molu Maru	66	46	112	6	2	8	14,00
2018	3 688	4 340	8 028	210	266	476	16,87
2017	1 862	2 403	4 265	120	173	293	14,56
2016	2 010	2 399	4 409	116	172	288	15,31
2015	2 063	2 266	4 329	129	175	304	14,24
2014	1 967	2 129	4 096	119	198	317	12,92

Sumber/Source: Dinas Pendidikan dan Kebudayaan Kabupaten Kepulauan Tanimbar / *Education and Culture Service of Kepulauan Tanimbar Regency*

Tabel 4.1.22 Banyaknya Murid, Guru, dan Rasio Murid-Guru Sekolah Menengah Atas (SMA) Negeri Menurut Kecamatan di Kabupaten Kepulauan Tanimbar, 2014 - 2018
The Number of Students, Teachers, and Student-Teacher Ratio of State Senior High School (SMA) by Subdistrict in Kepulauan Tanimbar Regency, 2014 – 2018

Kecamatan Subdistrict	Murid Students			Guru Teachers			Rasio Murid- Guru/ Students- Teacher Ratio
	Laki-laki Male	Perem- puan Female	Jumlah Total	Laki-laki Male	Perem- puan Female	Jumlah Total	
(1)	(2)	(3)	(4)	(5)	(6)	(7)	(8)
Tanimbar Selatan	726	1 012	1 738	23	65	88	19,75
Wertamrian	70	89	159	8	6	14	11,36
Wermaktian	77	92	169	5	3	8	21,13
Selaru	128	144	272	7	13	20	13,60
Tanimbar Utara	234	308	542	27	13	40	13,55
Yaru	120	110	230	13	10	23	10,00
Wuarlabobar	100	107	207	7	7	14	14,79
Nirunmas	300	224	524	6	7	13	40,31
Kormomolin	56	61	117	6	8	14	8,36
Molu Maru	33	23	56	3	1	4	14,00
2018	1 844	2 170	4 014	105	133	238	16,87
2017	1 400	1 730	3 130	92	124	216	14,49
2016	1 612	1 847	3 459	89	136	225	15,37
2015	1 536	1 624	3 160	92	124	216	14,63
2014	1 518	1 545	3 063	92	150	242	12,66

Sumber/Source: Dinas Pendidikan dan Kebudayaan Kabupaten Kepulauan Tanimbar / Education and Culture Service of Kepulauan Tanimbar Regency

Tabel 4.1.23 Banyaknya Murid, Guru, dan Rasio Murid-Guru Sekolah Menengah Atas (SMA) Swasta Menurut Kecamatan di Kabupaten Kepulauan Tanimbar, 2014 - 2018
The Number of Students, Teachers, and Student-Teacher Ratio of Private Senior High School (SMA) by Subdistrict in Kepulauan Tanimbar Regency, 2014 – 2018

Kecamatan <i>Subdistrict</i>	Murid <i>Students</i>			Guru <i>Teachers</i>			Rasio Murid- Guru/ <i>Students- Teacher Ratio</i>
	Laki-laki <i>Male</i>	Perem- puan <i>Female</i>	Jumlah <i>Total</i>	Laki-laki <i>Male</i>	Perem- puan <i>Female</i>	Jumlah <i>Total</i>	
(1)	(2)	(3)	(4)	(5)	(6)	(7)	(8)
Tanimbar Selatan	726	1 012	1 738	23	65	88	19,75
Wertamrian	70	89	159	8	6	14	11,36
Wermaktian	77	92	169	5	3	8	21,13
Selaru	128	144	272	7	13	20	13,60
Tanimbar Utara	234	308	542	27	13	40	13,55
Yaru	120	110	230	13	10	23	10,00
Wuarlabobar	100	107	207	7	7	14	14,79
Nirunmas	300	224	524	6	7	13	40,31
Kormomolin	56	61	117	6	8	14	8,36
Molu Maru	33	23	56	3	1	4	14,00
2018	1 844	2 170	4 014	24	47	71	16,87
2017	462	673	1 135	28	49	77	14,74
2016	398	552	950	27	36	63	15,08
2015	527	642	1 169	37	51	88	13,28
2014	449	584	1 033	27	48	75	13,77

Sumber/Source: Dinas Pendidikan dan Kebudayaan Kabupaten Kepulauan Tanimbar / *Education and Culture Service of Kepulauan Tanimbar Regency*

Tabel 4.1.24 Banyaknya Murid, Guru, dan Rasio Murid-Guru Sekolah Menengah Kejuruan (SMK) Menurut Kecamatan di Kabupaten Kepulauan Tanimbar, 2014 - 2018
The Number of Students, Teachers, and Student-Teacher Ratio of Vocational School (SMK) by Subdistrict in Kepulauan Tanimbar Regency, 2014 – 2018

Kecamatan Subdistrict	Murid Students			Guru Teachers			Rasio Murid- Guru/ Students- Teacher Ratio
	Laki-laki Male	Perem- puan Female	Jumlah Total	Laki-laki Male	Perem- puan Female	Jumlah Total	
(1)	(2)	(3)	(4)	(5)	(6)	(7)	(8)
Tanimbar Selatan	709	410	1 119	54	94	148	7,56
Wertamrian	56	61	117	7	11	18	6,50
Wermaktian	91	41	132	7	4	11	12,00
Selaru	-	-	-	-	-	-	-
Tanimbar Utara	91	51	142	7	4	11	12,91
Yaru	-	-	-	-	8	-	-
Wuarlabobar	53	38	91	4	6	10	9,10
Nirunmas	-	-	-	-	-	-	-
Kormomolin	-	-	-	-	-	-	-
Molu Maru	-	-	-	-	-	-	-
2018	1 000	601	1 601	79	127	198	8,09
2017	934	560	1 484	72	72	148	10,03
2016	859	512	1 371	69	90	162	8,46
2015	762	488	1 250	81	75	144	8,68
2014	740	471	1 211	79	81	162	7,48

Sumber/Source: Dinas Pendidikan dan Kebudayaan Kabupaten Kepulauan Tanimbar / Education and Culture Service of Kepulauan Tanimbar Regency

Tabel 4.1.25 Banyaknya Murid, Guru, dan Rasio Murid-Guru Sekolah Menengah Kejuruan (SMK) Negeri Menurut Kecamatan di Kabupaten Kepulauan Tanimbar, 2014 - 2018
The Number of Students, Teachers, and Student-Teacher Ratio of State Vocational School (SMK) by Subdistrict in Kepulauan Tanimbar Regency, 2014 – 2018

Kecamatan <i>Subdistrict</i>	Murid <i>Students</i>			Guru <i>Teachers</i>			Rasio Murid- Guru/ <i>Students- Teacher Ratio</i>
	Laki-laki <i>Male</i>	Perem- puan <i>Female</i>	Jumlah <i>Total</i>	Laki-laki <i>Male</i>	Perem- puan <i>Female</i>	Jumlah <i>Total</i>	
(1)	(2)	(3)	(4)	(5)	(6)	(7)	(8)
Tanimbar Selatan	696	370	1 066	41	58	99	10,77
Wertamrian	56	61	117	7	11	18	6,50
Wermaktian	91	41	132	7	4	11	12,00
Selaru	-	-	-	-	-	-	-
Tanimbar Utara	91	51	142	7	4	11	12,91
Yaru	-	-	-	-	8	-	-
Wuarlabobar	53	38	91	4	6	10	9,10
Nirunmas	-	-	-	-	-	-	-
Kormomolin	-	-	-	-	-	-	-
Molu Maru	-	-	-	-	-	-	-
2018	987	561	1 548	66	91	149	10,39
2017	921	539	1 460	66	73	139	10,50
2016	859	512	1 371	72	90	162	8,46
2015	762	488	1 250	69	75	144	8,68
2014	740	471	1 211	81	81	162	7,48

Sumber/Source: Dinas Pendidikan dan Kebudayaan Kabupaten Kepulauan Tanimbar / *Education and Culture Service of Kepulauan Tanimbar Regency*

Tabel 4.1.26 Banyaknya Murid, Guru, dan Rasio Murid-Guru Sekolah Menengah Kejuruan (SMK) Swasta Menurut Kecamatan di Kabupaten Kepulauan Tanimbar, 2014 - 2018
The Number of Students, Teachers, and Student-Teacher Ratio of Private Vocational School (SMK) by Subdistrict in Kepulauan Tanimbar Regency, 2014 – 2018

Kecamatan Subdistrict	Murid Students			Guru Teachers			Rasio Murid- Guru/ Students- Teacher Ratio
	Laki-laki Male	Perem- puan Female	Jumlah Total	Laki-laki Male	Perem- puan Female	Jumlah Total	
(1)	(2)	(3)	(4)	(5)	(6)	(7)	(8)
Tanimbar Selatan	13	40	53	13	36	49	1,08
Wertamrian	-	-	-	-	-	-	-
Wermaktian	-	-	-	-	-	-	-
Selaru	-	-	-	-	-	-	-
Tanimbar Utara	-	-	-	-	-	-	-
Yaru	-	-	-	-	-	-	-
Wuarlabobar	-	-	-	-	-	-	-
Nirunmas	-	-	-	-	-	-	-
Kormomolin	-	-	-	-	-	-	-
Molu Maru	-	-	-	-	-	-	-
2018	13	40	53	13	36	49	1,08
2017	13	21	24	2	7	9	2,67
2016	24	59	83	3	15	18	4,61
2015	38	65	103	1	10	11	9,36
2014	19	40	59	1	10	11	5,36

Sumber/Source: Dinas Pendidikan dan Kebudayaan Kabupaten Kepulauan Tanimbar / Education and Culture Service of Kepulauan Tanimbar Regency

4.2 KESEHATAN/HEALTH

Tabel 4.2.1 Banyaknya Fasilitas Kesehatan Menurut Kecamatan di Kabupaten Kepulauan Tanimbar, 2014 - 2018
Number of Health Facilities by Subdistrict in Kepulauan Tanimbar Regency, 2014 – 2018

Kecamatan <i>Subdistrict</i>	Rumah Sakit <i>Hospital</i>	Rumah Bersalin <i>Maternity Hospital</i>	Puskesmas <i>Public Health Center</i>	Posyandu <i>Maternal & Child Health Center</i>	Klinik/ Balai Kesehatan <i>Clinic/Health Center</i>
(1)	(2)	(3)	(4)	(5)	(6)
Tanimbar Selatan	3	-	1	35	4
Wertamrian	-	-	1	12	-
Wermaktian	-	-	1	17	-
Selaru	-	-	3	22	-
Tanimbar Utara	1	1	1	16	1
Yaru	-	-	1	8	-
Wuarlabobar	-	-	1	14	-
Nirunmas	-	-	2	7	-
Kormomolin	-	-	1	10	-
Molu Maru	-	-	1	5	-
2018	4	1	13	146	5
2017	4	1	12	144	4
2016	4	1	12	141	4
2015	4	1	12	133	4
2014	4	1	12	128	4

Lanjutan Tabel/*continued table 4.2.1*

Kecamatan <i>Subdistrict</i>	Polindes <i>Village Maternity Health Center</i>	Puskesmas Pembantu <i>Public Health Sub-Center</i>	Poskesdes <i>Village Public Health Center</i>	Balai Pengobatan <i>Medical Center</i>
(1)	(7)	(3)	(4)	(6)
Tanimbar Selatan	1	7	1	-
Wertamrian	3	4	1	1
Wermaktian	-	4	2	-
Selaru	1	3	1	-
Tanimbar Utara	2	3	2	-
Yaru	1	2	1	-
Wuarlabobar	-	4	4	-
Nirunmas	-	3	-	-
Kormomolin	1	5	3	1
Molu Maru	-	1	3	-
2018	9	36	18	2
2017	11	37	13	2
2016	9	n/a	n/a	n/a
2015	9	n/a	n/a	n/a
2014	9	n/a	n/a	n/a

Sumber/Source: Dinas Kesehatan Kabupaten Kepulauan Tanimbar / *Health Service of Kepulauan Tanimbar Regency*

Tabel 4.2.2 Banyaknya Tenaga Kesehatan Menurut Kecamatan di Kabupaten Kepulauan Tanimbar, 2014 - 2018
Number of Health Personnel by Subdistrict in Kepulauan Tanimbar Regency, 2014 - 2018

Kecamatan Subdistrict	Tenaga Medis / Medical Personnel			
	Dokter Doctor	Perawat Nurse	Bidan Midwife	Farmasi Pharmacist
(1)	(2)	(3)	(4)	(5)
Tanimbar Selatan	36	165	43	17
Wertamrian	2	33	3	1
Wermaktian	-	17	5	1
Selaru	8	36	5	1
Tanimbar Utara	3	26	7	4
Yaru	-	14	7	1
Wuarlabobar	1	10	4	-
Nirunmas	1	13	3	-
Kormomolin	2	19	3	-
Molu Maru	2	9	3	-
2018	55	342	83	25
2017	36	265	62	13
2016	27	179	41	6
2015	36	169	40	5
2014	41	185	91	3

Lanjutan Tabel/*Continued Table 4.2.2*

Kecamatan <i>Subdistrict</i>	Tenaga Nonmedis/ <i>Non-Medical Personnel</i>			
	Ahli Gizi <i>Nutritionists</i>	Teknisi Medis*) <i>Medical Expert</i>	Kesehatan Lingkungan <i>Environmental Health</i>	Kesehatan Masyarakat <i>Public Health</i>
(1)	(6)	(7)	(8)	(9)
Tanimbar Selatan	14	6	8	29
Wertamrian	1	-	1	2
Wermaktian	2	-	1	1
Selaru	3	-	3	4
Tanimbar Utara	2	2	3	1
Yaru	1	-	2	2
Wuarlabobar	1	-	1	1
Nirunmas	2	-	1	2
Kormomolin	3	-	1	-
Molu Maru	1	-	1	1
2018	30	8	22	43
2017 ^f	30	13	23	17
2016 ^f	16	1	12	10
2015 ^f	24	1	15	6
2014 ^f	19	1	12	9

Catatan/Note : *) Termasuk Ahli Radiologi, Fisioterapi, Penata Anestesi/*Including Radiologists, Physiotherapist, Anesthetist*

^f) revisi data

Sumber/Source: Dinas Kesehatan Kabupaten Kepulauan Tanimbar / *Health Service of Kepulauan Tanimbar Regency*

Tabel 4.2.3 Banyaknya Tenaga Kesehatan Menurut Unit Kerja di Kabupaten Kepulauan Tanimbar, 2014 - 2018
Number of Health Personnel by Work Unit in Kepulauan Tanimbar Regency, 2014 - 2018

Unit Kerja <i>Work Unit</i>	Tenaga Medis / <i>Medical Personnel</i>			
	Dokter <i>Doctor</i>	Perawat <i>Nurse</i>	Bidan <i>Midwife</i>	Farmasi <i>Pharmacist</i>
(1)	(2)	(3)	(4)	(5)
Rumah Sakit / <i>Hospital</i>	28	143	27	13
Rumah Bersalin / <i>Maternity Hospital</i>	-	-	-	-
Puskesmas / <i>Public Health Center</i>	22	194	54	9
Posyandu / <i>Maternal & Child Health Center</i>	-	-	-	-
Klinik/Balai Kesehatan / <i>Clinic/Health Center</i>	-	-	-	-
Polindes / <i>Village Maternity Health Center</i>	-	-	-	-
Instalasi Farmasi / <i>Pharmacy Installation</i>	-	-	-	-
Labkesda / <i>Regional Health Laboratories</i>	-	-	-	-
Dinkes / <i>Health Service</i>	5	5	2	3
2018	55	342	83	25
2017	48	159	104	20
2016	27	192	47	7
2015	36	266	57	11
2014	41	369	83	6

Lanjutan Tabel/*Continued Table 4.2.3*

Unit Kerja <i>Work Unit</i>	Tenaga Non Medis / <i>Non Medical Personnel</i>			
	Ahli Gizi <i>Nutritionists</i>	Teknisi Medis* <i>Medical Expert</i>	Kesehatan Lingkungan <i>Environmental Health</i>	Kesehatan Masyarakat <i>Public Health</i>
(1)	(2)	(3)	(4)	(5)
Rumah Sakit / <i>Hospital</i>	7	7	8	12
Rumah Bersalin / <i>Maternity Hospital</i>	-	-	-	-
Puskesmas / <i>Public Health Center</i>	18	-	14	21
Posyandu / <i>Maternal & Child Health Center</i>	-	-	-	-
Klinik/Balai Kesehatan / <i>Clinic/Health Center</i>	-	-	-	-
Polindes / <i>Village Maternity Health Center</i>	-	-	-	-
Instalasi Farmasi / <i>Pharmacy Installation</i>	-	-	-	-
Labkesda / <i>Regional Health Laboratories</i>	-	-	-	-
Dinkes / <i>Health Service</i>	5	1	-	17
2018	30	8	22	43
2017	37	2	16	41
2016	23	7	16	22
2015	32	10	16	26
2014	31	2	25	14

Catatan/Note : *) Termasuk Ahli Radiologi, Fisioterapi, Penata Anestesi/*Including Radiologists, Physiotherapy, Anesthesia*

Sumber/Source: Dinas Kesehatan Kabupaten Kepulauan Tanimbar / *Health Service of Kepulauan Tanimbar Regency*

Tabel 4.2.4 Banyaknya Dokter Spesialis, Dokter Umum, dan Dokter Gigi Menurut Sarana Pelayanan Kesehatan di Kabupaten Kepulauan Tanimbar, 2014 - 2018
Number of Specialist Doctors, General Doctors and Dentists by Health Care Facilities in Kepulauan Tanimbar Regency, 2014 - 2018

Unit Kerja <i>Work Unit</i>	Dokter Spesialis <i>Specialist Doctors</i>	Dokter Umum <i>General Doctors</i>	Dokter Gigi <i>Dentists</i>
(1)	(2)	(3)	(4)
Puskesmas / <i>Public Health Center</i>	-	18	4
Rumah Sakit/ <i>Hospital</i>	7	24	1
Institusi Diknakes/Diklat / <i>Health institution</i>	-	-	-
Sarana Kesehatan Lain / <i>Other Health Facilities</i>	-	-	-
Dinkes / <i>Health Service</i>	-	4	1
2018	7	46	6
2017	3	30	3
2016	1	23	3
2015	2	31	3
2014	3	32	6

Sumber/Source: Dinas Kesehatan Kabupaten Kepulauan Tanimbar / *Health Service of Kepulauan Tanimbar Regency*

Tabel 4.2.5 Banyaknya Kelahiran Menurut Kecamatan dan Penolong Kelahiran di Kabupaten Kepulauan Tanimbar, 2014 - 2018
Number of Births by Subdistrict and Birth Attendants in Kepulauan Tanimbar Regency, 2014 - 2018

Kecamatan <i>Subdistrict</i>	Tenaga Kesehatan <i>Health Personnel</i>	Non Tenaga Kesehatan <i>Non-Health Personnel</i>	Jumlah <i>Total</i>
(1)	(3)	(4)	(5)
Tanimbar Selatan	870	7	877
Wertamrian	299	-	299
Wermaktian	212	35	247
Selaru	340	39	379
Tanimbar Utara	269	1	270
Yaru	77	14	91
Wuarlabobar	168	22	190
Nirunmas	176	78	254
Kormomolin	120	10	130
Molu Maru	51	25	76
2018	2 582	231	2 813
2017	2 409	102	2 511
2016	2 030	251	2 281
2015	2 258	140	2 389
2014	1 986	95	2 081

Sumber/Source: Dinas Kesehatan Kabupaten Kepulauan Tanimbar / Health Service of Kepulauan Tanimbar Regency

Tabel 4.2.6 Banyaknya Balita yang Pernah Mendapat Imunisasi Menurut Kecamatan dan Jenis Imunisasi di Kabupaten Kepulauan Tanimbar, 2014 - 2018
Number of Toddler Given Immunization by Subdistrict and Type of Immunization in Kepulauan Tanimbar Regency, 2014 - 2018

Kecamatan Subdistrict	Jenis Imunisasi / Type of Immunization							
	BCG	DPT			Polio			
		1	2	3	1	2	3	4
(1)	(2)	(3)	(4)	(5)	(6)	(7)	(8)	(9)
Tanimbar Selatan	801	746	611	550	829	829	761	786
Wertamrian	311	293	255	279	315	303	268	272
Wermaktian	190	248	278	272	241	235	262	255
Selaru	305	279	269	279	305	281	290	281
Tanimbar Utara	304	279	292	309	289	289	301	295
Yaru	84	75	87	78	79	69	82	79
Wuarlabobar	140	146	152	107	134	141	152	105
Nirunmas	181	179	173	181	181	186	176	181
Kormomolin	133	135	127	119	136	136	138	138
Molu Maru	53	52	40	28	52	45	35	25
2018	2 502	2 432	2 284	2 202	2 561	2 524	2 465	2 427
2017 ^f	2 040	2 272	2 166	2 141	2 260	2 316	2 246	2 172
2016	2 263	2 235	2 240	2 078	2 359	2 370	2 282	2 220
2015	2 463	2 579	2 416	2 492	2 471	2 607	2 421	2 408
2014	2 277	2 354	2 219	2 109	2 407	2 325	2 197	2 107

Lanjutan Tabel/*Continued Table 4.2.6*

Kecamatan <i>Subdistrict</i>	Jenis Imunisasi / <i>Type of Immunization</i>			
	Hepatitis			Campak <i>Measles</i>
	1	2	3	
(1)	(10)	(11)	(12)	(13)
Tanimbar Selatan	746	611	550	946
Wertamrian	293	255	279	266
Wermaktian	248	278	272	270
Selaru	279	269	279	282
Tanimbar Utara	279	292	309	301
Yaru	75	87	78	83
Wuarlabobar	146	152	107	161
Nirunmas	179	173	181	171
Kormomolin	135	127	119	136
Molu Maru	52	40	28	56
2018	2 432	2 284	2 202	2 672
2017	2 272	2 166	2 141	2 416
2016	2 235	2 240	2 078	2 399
2015	2 579	2 416	2 492	2 191
2014	2 354	2 219	2 109	2 160

Sumber/*Source*: Dinas Kesehatan Kabupaten Kepulauan Tanimbar / *Health Service of Kepulauan Tanimbar Regency*

) revisi data/ *data revision*

Tabel 4.2.7 Jumlah Kasus 10 Penyakit Terbanyak di Kabupaten Kepulauan Tanimbar, 2018
Table Number of Cases of 10 Most Diseases in Kepulauan Tanimbar Regency, 2018

Jenis Penyakit <i>Type of Disease</i>	Banyak Kasus <i>Number of Cases</i>
(1)	(2)
ISPA / <i>Acute respiratory Infection</i>	24 975
Rhematik / <i>Rheumatic</i>	10 896
Tekanan Darah Tinggi / <i>High blood pressure</i>	4 187
Diare / <i>Diarrhea</i>	2 795
Penyakit Kulit Infeksi / <i>Infectious skin diseases</i>	2 021
Penyakit Kulit Alergi / <i>Allergic skin diseases</i>	1 845
Infeksi Penyakit Usus Lain / <i>Other intestinal infectious diseases</i>	2 028
Penyakit lain pada saluran pencernaan bagian atas / <i>Other diseases in the upper gastrointestinal tract</i>	185
Malaria Klinis / <i>Clinical malaria</i>	1 442
Asma / <i>Asthma</i>	1 406

Sumber/Source: Dinas Kesehatan Kabupaten Kepulauan Tanimbar / *Health Service of Kepulauan Tanimbar Regency*

Tabel 4.2.8 Jumlah Bayi Lahir, Bayi Berat Badan Lahir Rendah (BBLR), BBLR Dirujuk, dan Status Gizi Menurut Kecamatan di Kabupaten Kepulauan Tanimbar, 2014 - 2018
Number of Babies Birth, Infant Low Birth Weight (LBW), LBW Referred, and Nutritional Status by Subdistrict in Kepulauan Tanimbar Regency, 2014 - 2018

Kecamatan <i>Subdistrict</i>	Bayi Lahir Hidup <i>Babies Born</i>	BBLR / LBW	
		Jumlah <i>Total</i>	Dirujuk <i>Referred</i>
(1)	(2)	(3)	(4)
Tanimbar Selatan	790	29	2
Wertamrian	258	4	0
Wermaktian	236	26	0
Selaru	299	13	3
Tanimbar Utara	266	5	4
Yaru	80	4	0
Wuarlabobar	180	16	1
Nirunmas	144	2	1
Kormomolin	118	1	0
Molu Maru	68	0	1
2018	2 439	100	12
2017	2 367	43	-
2016	2 082	-	-
2015	2 235	94	-
2014	1 990	13	-

Lanjutan Tabel/*Continued Table 4.2.8*

Kecamatan <i>Subdistrict</i>	Status Gizi / <i>Nutritional Status</i>		
	Baik <i>Well</i>	Kurang <i>Less</i>	Buruk <i>Bad</i>
(1)	(5)	(6)	(7)
Tanimbar Selatan	2 779	34	3
Wertamrian	1 010	24	2
Wermaktian	839	7	0
Selaru	1 010	83	1
Tanimbar Utara	1 051	139	1
Yaru	373	15	1
Wuarlabobar	698	61	0
Nirunmas	631	26	3
Kormomolin	442	44	2
Molu Maru	-	-	-
2018	8 833	433	13
2017 ^f	6 923	250	10
2016 ^f	-	-	2
2015 ^f	3 837	129	7
2014	11 937	82	4

Sumber/*Source*: Dinas Kesehatan Kabupaten Kepulauan Tanimbar / *Health Service of Kepulauan Tanimbar Regency*

Tabel 4.2.9 Jumlah Ibu Hamil, Melakukan Kunjungan K1, Melakukan Kunjungan K4, Kurang Energi Kronis (KEK), dan Mendapat Tablet Zat Besi (Fe) Menurut Kecamatan di Kabupaten Kepulauan Tanimbar, 2014 - 2018
Number of Pregnant Women, Do Visit K1, K4 and, KEK, and Get Iron Tablet (Fe) by Subdistrict in Kepulauan Tanimbar Regency, 2014 - 2018

Kecamatan Subdistrict	Jumlah Ibu Hamil Pregnant Women	Melakukan Kunjungan K1 Do Visit K1	Melakukan Kunjungan K4 Do Visit K4	Kurang Energi Kronis (KEK) Chronic Lack of Energy	Mendapat Zat Besi (Fe) Get Iron Tablet (FE)
(1)	(2)	(3)	(4)	(5)	(6)
Tanimbar Selatan	1017	975	902	149	902
Wertamrian	313	512	298	68	298
Wermaktian	351	283	189	90	120
Selaru	394	347	355	76	349
Tanimbar Utara	426	364	420	58	420
Yaru	155	80	80	16	80
Wuarlabobar	230	210	185	56	170
Nirunmas	227	204	183	59	179
Kormomolin	191	142	94	24	90
Molu Maru	89	82	57	3	45
2018	3 393	3 199	2 763	599	2 653
2017	3 449	2 900	2 418	623	2 855
2016	3 351	2 553	2 263	279	2 235
2015	2 749	2 728	2 188	106	1 313
2014	2 791	2 537	1 891	98	1 542

Sumber/Source: Dinas Kesehatan Kabupaten Kepulauan Tanimbar / Health Service of Kepulauan Tanimbar Regency

Tabel 4.2.10 Jumlah Penyuluhan Tentang Kesehatan Reproduksi (Kespro) /HIV/AIDS Kepada Remaja Usia 15 – 24 Tahun Menurut Kecamatan di Kabupaten Kepulauan Tanimbar, 2014 - 2018
Number of Counseling About Reproductive Health (Kespro) / HIV / AIDS to Teens Age 15-24 Years by Subdistrict in Kepulauan Tanimbar Regency, 2014 - 2018

Kecamatan Subdistrict	Penyuluhan Kespro Reproductive Health Counseling	Penyuluhan HIV/AIDS HIV/AIDS Counseling	Penyuluhan KB Family Planning Counseling
(1)	(2)	(3)	(4)
Tanimbar Selatan	-	6	-
Wertamrian	-	1	-
Wermaktian	-	-	-
Selaru	-	3	-
Tanimbar Utara	-	1	-
Yaru	-	-	-
Wuarlabobar	-	-	-
Nirunmas	-	-	-
Kormomolin	-	-	-
Molu Maru	-	-	-
2018	-	11	-
2017	-	4	-
2016	5	10	-
2015	2	7	-
2014	2	8	-

Sumber/Source: Dinas Kesehatan Kabupaten Kepulauan Tanimbar / Health Service of Kepulauan Tanimbar Regency

Tabel 4.2.11 Jumlah Kasus HIV/AIDS, IMS, DBD, Diare, TB dan Malaria Menurut Kecamatan di Kabupaten Kepulauan Tanimbar, 2014 - 2018
Number of Cases of HIV / AIDS, Sexually Transmitted Infections, Dengue, Diarrhea, TB and Malaria by Subdistrict in Kepulauan Tanimbar Regency, 2014 - 2018

Kecamatan Subdistrict	HIV/ AIDS	IMS	DBD	Diare	TB	Malaria
(1)	(2)	(3)	(4)	(5)	(6)	(7)
Tanimbar Selatan	21	-	58	1 072	62	6
Wertamrian	-	-	-	231	29	2
Wermaktian	1	-	-	188	29	8
Selaru	2	-	3	455	42	6
Tanimbar Utara	2	-	-	141	33	3
Yaru	-	-	1	163	19	1
Wuarlabobar	-	-	1	163	10	-
Nirunmas	-	-	-	177	24	5
Kormomolin	1	-	-	175	30	1
Molu Maru	-	-	-	115	8	2
2018	27	-	63	2 858	284	34
2017	17	-	-	1 744	123	79
2016	28	-	22	2 442	144	247
2015	22	-	-	1 972	141	588
2014	30	27	-	1 255	155	1 380

Sumber/Source: Dinas Kesehatan Kabupaten Kepulauan Tanimbar / Health Service of Kepulauan Tanimbar Regency

Tabel 4.2.12 Banyaknya Pasangan Usia Subur dan Peserta KB Aktif Menurut Kecamatan di Kabupaten Kepulauan Tanimbar, 2014 - 2018
Number of Eligible Couples and Family Planning Participants by Subdistrict in Kepulauan Tanimbar Regency, 2014 - 2018

Kecamatan <i>Subdistrict</i>	Jumlah PUS <i>Eligible Couples</i>	Jumlah WUS <i>Fertile Age Women</i>
(1)	(2)	(3)
Tanimbar Selatan	6 213	8 656
Wertamrian	1 855	2 261
Wermaktian	2 000	2 014
Selaru	2 350	2 343
Tanimbar Utara	2 724	3 626
Yaru	1 101	1 319
Wuarlabobar	1 368	1 955
Nirunmas	1 357	3 154
Kormomolin	1 161	1 623
Molu Maru	532	761
2018	20 661	27 712
2017	18 357	33 459
2016	18 227	32 980
2015	18 077	32 674
2014	18 025	30 387

Lanjutan Tabel/*Continued Table 4.2.12*

Kecamatan <i>Subdistrict</i>	Peserta KB Aktif <i>Family Planning Participants</i>							Jumlah <i>Total</i>
	IUD	MOW	MOP	Kondom <i>Condom</i>	Implan <i>Implants</i>	Suntikan <i>Injection</i>	Pil <i>Pill</i>	
(1)	(4)	(5)	(6)	(7)	(8)	(9)	(10)	(11)
Tanimbar Selatan	13	82	-	438	45	1 044	1 578	3 118
Wertamrian	-	-	-	28	10	803	238	1 079
Wermaktian	-	-	-	-	1	782	103	886
Selaru	1	-	-	74	44	1 030	258	1 407
Tanimbar Utara	-	-	-	-	60	874	1 084	2 018
Yaru	-	-	-	-	-	-	-	-
Wuarlabobar	-	-	-	-	8	923	216	1 147
Nirunmas	-	-	-	-	-	706	49	755
Kormomolin	-	-	-	-	-	330	123	453
Molu Maru	-	-	-	-	11	143	26	180
2018	14	82	-	540	179	6 635	3 675	11 043
2017	133	595	113	33	3 418	5 480	1 520	11 292
2016	305	560	115	34	2 765	5 477	1 818	11 074
2015	239	459	115	96	1 952	4 824	1 716	9 401
2014	498	392	161	299	1 551	4 935	2 635	10 471

Sumber/*Source*: Kantor Pemberdayaan Perempuan dan KB Kabupaten Kepulauan Tanimbar / *Women's Empowerment and Family Planning service of Kepulauan Tanimbar Regency*

Tabel 4.2.13 Jumlah Klinik Keluarga Berencana (KKB) dan Pos Pelayanan Keluarga Berencana Desa (PPKBD) Menurut Kecamatan di Kabupaten Kepulauan Tanimbar, 2014 - 2018
Number of Family Planning Clinics and Village Family Planning Service Units by Subdistrict in Kepulauan Tanimbar Regency, 2014 - 2018

Kecamatan	KKB	PPKBD
<i>Subdistrict</i>	<i>Family Planning Clinics</i>	<i>Village Family Planning Service Units</i>
(1)	(2)	(3)
Tanimbar Selatan	3	22
Wertamrian	2	18
Wermaktian	1	18
Selaru	3	14
Tanimbar Utara	2	16
Yaru	1	12
Wuarlabobar	1	22
Nirunmas	1	10
Kormomolin	2	20
Molu Maru	1	10
2018	17	162
2017	17	81
2016	17	81
2015	17	81
2014	17	81

Sumber/Source: Kantor Pemberdayaan Perempuan dan KB Kabupaten Kepulauan Tanimbar / *Women's Empowerment and Family Planning service of Kepulauan Tanimbar Regency*

4.3 AGAMA/RELIGION

Tabel 4.3.1 Banyaknya Tempat Ibadah Menurut Kecamatan di Kabupaten Kepulauan Tanimbar, 2014 - 2017
The Number of Worship Building by Subdistrict in Kepulauan Tanimbar Regency, 2014 – 2017

Kecamatan <i>Subdistrict</i>	Islam <i>Islam</i>	Protestan <i>Protestant</i>	Katolik <i>Catholic</i>
(1)	(2)	(3)	(4)
Tanimbar Selatan	16	35	7
Wertamrian	-	-	9
Wermaktian	-	9	1
Selaru	-	21	1
Tanimbar Utara	2	19	4
Yaru	-	9	3
Wuarlabobar	8	16	3
Nirunmas	-	9	-
Kormomolin	-	2	13
Molu Maru	-	5	-
2017	26	125	41
2016	26	125	41
2015	10	79	41
2014	10	79	41

Sumber/Source: Kantor Kementerian Agama Kabupaten Kepulauan Tanimbar / Ministry of Religious Affairs Office of Kepulauan Tanimbar Regency

Tabel 4.3.2 **Persentase Pemeluk Agama Menurut Kecamatan di Kabupaten Kepulauan Tanimbar, 2018**
The Percentage of Believer by Subdistrict in Kepulauan Tanimbar Regency, 2018

Kecamatan Subdistrict	Agama Religion			
	Islam <i>Islam</i>	Protestan <i>Protestant</i>	Katolik <i>Catholic</i>	Lainnya <i>Others</i>
(1)	(2)	(3)	(4)	(5)
Tanimbar Selatan	3,97	11,85	17,36	0,08
Wertamrian	0,04	0,11	10,70	-
Wermaktian	0,11	8,57	0,57	-
Selaru	0,04	9,10	0,19	-
Tanimbar Utara	0,38	7,68	1,67	-
Yaru	0,01	2,65	1,16	-
Wuarlabobar	2,00	3,14	1,13	-
Nirunmas	0,02	5,30	0,03	-
Kormomolin	0,01	0,99	8,61	-
Molu Maru	0,00	2,49	0,03	-
Jumlah/Total	6,59	51,88	41,45	0,08

Catatan/Note: *) Termasuk Agama Hindu, Budha dan Khong Hu Chu / Including Hindhu, Buddha, and Kong Hu Chu

Sumber/Source: Kantor Kementerian Agama Kabupaten Kepulauan Tanimbar / Ministry of Religious Affairs Office of Kepulauan Tanimbar Regency

4.4 KRIMINALITAS/*CRIME*

Tabel 4.4.1 Tindak Pidana Menonjol Menurut Jenis Tindak Pidana di Kabupaten Kepulauan Tanimbar, 2014 - 2018
Number of Prominent Crime Action by Crime Type in Kepulauan Tanimbar Regency, 2014 - 2018

Tindak Pidana <i>Crime</i>	2014	2015	2016	2017	2018
(1)	(2)	(3)	(4)	(5)	(6)
Penganiayaan biasa / <i>Normal mistreatment</i>	38	34	27	29	37
Pencurian / <i>Thievery</i>	24	22	30	43	53
Kekerasan bersama / <i>Together Compulsion</i>	24	15	14	n/a	9
Pengrusakan / <i>Destroying</i>	1	8	3	4	5
Penipuan / <i>Deceit</i>	20	19	20	15	4
Penghinaan / <i>Humiliation</i>	21	17	11	n/a	14
Penggelapan / <i>Embezzement</i>	6	-	-	3	4
Pencabulan / <i>Indecention</i>	2	2	1	8	-
Pengancaman / <i>Intimidation</i>	16	10	7	n/a	5
Kekerasan dalam rumah tangga / <i>Household Compulsion</i>	10	10	-	9	7
Lainnya / <i>Other</i>	80	108	52	1	96
Jumlah / <i>Total</i>	242	245	165	112	234

Sumber/Source: POLRES Maluku Tenggara Barat / *Resort Police of Maluku Tenggara Barat*

Tabel 4.4.2 Banyaknya Kecelakaan Lalu Lintas di Kabupaten Kepulauan Tanimbar, 2014 - 2018
Number of Traffic Accident in Kepulauan Tanimbar Regency, 2014 – 2018

Tahun <i>Year</i>	Jumlah Kecelakaan <i>Number of Accident</i>	Korban (orang) <i>Victim (person)</i>		
		Meninggal <i>Die</i>	Luka Berat <i>Heavy Injured</i>	Luka Ringan <i>Abated Injured</i>
(1)	(2)	(3)	(4)	(5)
2014	61	17	31	69
2015	63	23	38	94
2016	76	28	29	59
2017	63	10	36	37
2018	63	18	64	44

Sumber/Source: POLRES Maluku Tenggara Barat / Resort Police of Maluku Tenggara Barat

Tabel 4.4.3 Banyaknya Perkara yang Diselesaikan Menurut Bulan di Kabupaten Kepulauan Tanimbar, 2014 – 2018
Table *Number of Case Finished by Month in Kepulauan Tanimbar Regency, 2014 – 2018*

Bulan <i>Month</i>	Perkara Pidana <i>Criminal Case</i>		Perkara Perdata <i>Civil Case</i>		Jumlah <i>Total</i>	
	Diterima <i>Accepted</i>	Diselesaikan <i>Finished</i>	Diterima <i>Accepted</i>	Diselesaikan <i>Finished</i>	Diterima <i>Accepted</i>	Diselesaikan <i>Finished</i>
	(2)	(3)	(4)	(5)	(6)	(7)
Jan/Jan	8	12	4	-	12	12
Feb/Feb	11	5	-	-	11	5
Mar/Mar	12	9	-	-	12	9
Apr/Apr	14	11	-	-	14	11
Mei/May	13	16	-	-	13	16
Jun/Jun	6	4	-	-	6	4
Jul/Jul	5	8	-	-	5	8
Agu/Aug	3	2	-	-	3	2
Sep/Sep	16	8	-	-	16	8
Okt/Okt	7	5	-	-	7	5
Nov/Nov	9	9	-	-	9	9
Des/Dec	7	2	-	-	7	2
2018	111	91	4	-	115	91
2017	155	89	5	8	160	97
2016	92	67	4	4	96	71
2015	103	60	8	8	111	68
2014	63	57	3	3	66	60

Sumber/Source: Kejaksaan Negeri Kabupaten Maluku Tenggara Barat / State Prosecutor Maluku Tenggara Barat Regency

4.5 KEMISKINAN/*POVERTY*

Tabel 4.5.1 Garis Kemiskinan dan Penduduk Miskin di Kabupaten Kepulauan Tanimbar, 2014 – 2018
Table *Poverty Line and Number of Poor People in Kepulauan Tanimbar Regency, 2014 –2018*

Tahun Year	Garis Kemiskinan <i>Poverty Line</i>	Penduduk Miskin (ribu jiwa) <i>Poor Families (thousand people)</i>	
		Jumlah <i>Total</i>	Persentase <i>Percent</i>
(1)	(2)	(3)	(4)
2014	275 291	31,4	28,56
2015	301 424	32,4	29,17
2016	319 120	31,5	28,31
2017	339 801	30,7	27,47
2018	389 729	31,5	28,08

Sumber/Source: Survei Sosial Ekonomi Nasional Maret 2018/*National Socio Economic Survey March 2018*

Tabel 4.5.2 Banyaknya Keluarga Menurut Kecamatan dan Klasifikasi Keluarga di Kabupaten Kepulauan Tanimbar, 2014 - 2018
The Number of Families According to Subdistrict and Classification of the Family in Kepulauan Tanimbar Regency, 2014 - 2018

Kecamatan Subdistrict	Jumlah KK yang Didata Total Recorded Family	Tahapan Keluarga Sejahtera				
		Pra Sejahtera Pre- Prosperous	Prosperous Family Ranking			
			Sejahtera			
			Prosperous			
(1)	(2)	(3)	I	II	III	III +
Tanimbar Selatan	7 434	33 842	-	-	-	-
Wertamrian	2 502	156	156	-	-	-
Wermaktian	2 847	420	-	-	-	-
Selaru	4 181	6 239	50	-	-	-
Tanimbar Utara	3 033	0	-	-	-	-
Yaru	1 257	3 344	-	-	-	-
Wuarlabobar	20 331	16 263	-	-	-	-
Nirunmas	1 121	0	-	-	-	-
Kormomolin	2 031	556	-	-	-	-
Molu Maru	828	0	-	-	-	-
2018	45 565	60 820	206	-	-	-
2017	43 255	14 434	8 048	15 272	4 357	1 144
2016	34 228	5 485	8 031	15 234	4 338	1 140
2015	33 607	5 176	6 338	17 017	3 918	1 158
2014	30 329	4 741	6 732	13 893	3 874	1 089

Sumber/Source: Kantor Pemberdayaan Perempuan dan KB Kabupaten Kepulauan Tanimbar / Women's Empowerment and Family Planning service of Kepulauan Tanimbar Regency

4.6 SOSIAL LAINNYA/*OTHERS*

Tabel 4.6.1 Banyaknya Penyandang Cacat Menurut Jenis Kelamin dan Kecamatan di Kabupaten Kepulauan Tanimbar, 2014– 2018
The Number of Disabled People by Sex and Subdistrict in Kepulauan Tanimbar Regency, 2014 – 2018

Kecamatan <i>Subdistrict</i>	Jenis Kelamin <i>Sex</i>		Jumlah <i>Total</i>
	Laki-laki <i>Male</i>	Perempuan <i>Female</i>	
(1)	(2)	(3)	(4)
Tanimbar Selatan	87	67	154
Wertamrian	90	62	152
Wermaktian	62	50	112
Selaru	56	43	99
Tanimbar Utara	60	32	92
Yaru	36	20	56
Wuarlabobar	53	38	91
Nirunmas	46	49	95
Kormomolin	51	48	99
Molu Maru	31	24	55
2018	572	433	1 005
2017	433	315	748
2016	984	818	1 702
2015	998	821	1 819
2014	994	815	1 809

Sumber/*Source*: Dinas Sosial Kabupaten Kepulauan Tanimbar / *Social Service of Kepulauan Tanimbar Regency*

Tabel 4.6.2 Banyaknya Penyandang Cacat Menurut Jenis Kecacatan dan Kecamatan di Kabupaten Kepulauan Tanimbar, 2014– 2018
The Number of Disabled Person by Type of Disability and Subdistrict in Kepulauan Tanimbar Regency, 2014 - 2018

Kecamatan <i>Subdistrict</i>	Tuna Daksa/ Cacat Tubuh <i>Disabled</i>	Tuna Netra <i>Blind</i>	Tuna Rungu <i>Deaf</i>	Tuna Wicara <i>Dumb</i>
(1)	(2)	(3)	(4)	(5)
Tanimbar Selatan	56	40	16	26
Wertamrian	78	25	16	15
Wermaktian	62	21	6	6
Selaru	47	20	13	10
Tanimbar Utara	45	11	4	5
Yaru	23	12	8	10
Wuarlabobar	39	17	9	21
Nirunmas	46	49	17	13
Kormomolin	41	22	6	9
Molu Maru	22	9	2	14
2018	459	226	97	129
2017	362	167	111	114
2016	991	227	130	128
2015	991	227	131	128
2014	991	227	130	128

Sumber/Source: Dinas Sosial Kabupaten Kepulauan Tanimbar / Social Service of Kepulauan Tanimbar Regency

Lanjutan Tabel / *Continued Table 4.6.2*

Kecamatan <i>Subdistrict</i>	Tuna Rungu dan Wicara <i>Deaf and Dumb</i>	Tuna Netra dan Cacat Tubuh <i>Blind and Disabled</i>	Tuna Netra, Rungu & Wicara <i>Blind, Deaf & Mute</i>	Tuna Rungu, Wicara & Cacat Tubuh <i>Deaf, Mute & Disabled</i>
(1)	(6)	(7)	(8)	(9)
Tanimbar Selatan	-	-	1	2
Wertamrian	1	1	-	-
Wermaktian	-	1	-	-
Selaru	-	-	-	1
Tanimbar Utara	-	1	1	-
Yaru	1	1	-	-
Wuarlabobar	-	1	-	-
Nirunmas	-	-	-	-
Kormomolin	-	2	1	2
Molu Maru	-	-	1	2
2018	2	7	4	7
2017	-	-	-	-
2016	-	-	-	-
2015	4	4	-	-
2014	4	3	-	-

Sumber/Source: Dinas Sosial Kabupaten Kepulauan Tanimbar / *Social Service of Kepulauan Tanimbar Regency*

Lanjutan Tabel / *Continued Table 4.6.2*

Kecamatan <i>Subdistrict</i>	Tuna Rungu, Wicara, Netra & Cacat Tubuh <i>Blind, Deaf, Mute and Disabled</i>	Cacat Fisik dan Mental <i>Disabled and Mental Disorder</i>	Jumlah <i>Total</i>
(1)	(10)	(11)	(12)
Tanimbar Selatan	-	24	167
Wertamrian	-	23	159
Wermaktian	1	22	119
Selaru	-	13	105
Tanimbar Utara	-	8	75
Yaru	1	11	68
Wuarlabobar	-	9	97
Nirunmas	-	11	136
Kormomolin	-	23	106
Molu Maru	-	11	61
2018	2	155	1 093
2017	-	-	754
2016	-	-	1 476
2015	9	321	1 815
2014	7	321	1 811

Sumber/Source: Dinas Sosial Kabupaten Kepulauan Tanimbar / *Social Service of Kepulauan Tanimbar Regency*

Tabel 4.6.3 Banyaknya Banyaknya Anak Terlantar Menurut Kecamatan di Kabupaten Kepulauan Tanimbar, 2014– 2018
The Number of Displaced Children by Subdistrict in Kepulauan Tanimbar Regency, 2014 – 2018

Kecamatan Subdistrict	Yatim Fatherless Child	Piatu Motherless Child	Yatim Piatu Orphan	Cerai Divorce	Jumlah Total
(1)	(2)	(3)	(4)	(5)	(6)
Tanimbar Selatan	226	84	26	-	336
Wertamrian	78	74	8	-	160
Wermaktian	127	156	12	6	301
Selaru	157	96	29	-	282
Tanimbar Utara	10	16	11	-	37
Yaru	22	6	26	-	54
Wuarlabobar	77	82	29	-	188
Nirunmas	46	96	38	-	180
Kormomolin	80	125	75	78	358
Molu Maru	-	-	-	-	-
2018	869	749	273	84	1 896
2017	867	916	229	0	2 012
2016	807	801	285	751	2 644
2015	609	804	284	770	2 467
2014	609	801	265	744	2 419

Sumber/Source: Dinas Sosial Kabupaten Kepulauan Tanimbar / Social Service of Kepulauan Tanimbar Regency

Luas Tanaman Perkebunan Menurut Jenis Tanaman di Kabupaten Kepulauan Tanimbar, 2018

*Planted Area of Estate Crops by Commodity
in Kepulauan Tanimbar Regency (ha), 2018*

Kelapa Coconut

2018

27 264 ha

2017

25 889 ha

Jambu Mete Cashew

2018

1 140 ha

2017

1 137 ha

Kakao Cocoa

2018

737 ha

2017

777 ha



PENJELASAN TEKNIS

1. **Lahan sawah** adalah lahan pertanian yang berpetak-petak dan dibatasi oleh pematang (galengan), saluran untuk menahan/ menyalurkan air, yang biasanya ditanami padi sawah tanpa memandang dari mana diperoleh atau status lahan tersebut. Lahan yang dimaksud termasuk lahan yang terdaftar di Pajak Bumi Bangunan, luran Pembangunan Daerah, lahan bengkok, lahan serobotan, lahan rawa yang ditanami padi dan lahan bekas tanaman tahunan yang telah dijadikan sawah, baik yang ditanami padi, palawija atau tanaman semusim lainnya.
2. **Tegal/Kebun** adalah lahan pertanian bukan sawah (lahan kering) yang ditanami tanaman semusim atau tahunan dan terpisah dengan halaman sekitar rumah serta penggunaannya tidak berpindah pindah.
3. **Ladang/Huma** adalah lahan pertanian bukan sawah (lahan kering) yang biasanya ditanami tanaman semusim dan penggunaannya hanya semusim

TECHNICAL NOTES

1. **Wetland** is an agricultural land that separated by small dikes to resist water, where the main crop is usually wetland paddy without considering where it is from or the status of the land. It includes the land that is registered at land income tax office, regional development contribution, 'bengkok' land, illegal ownership, swamps for rice cultivation, and annual crop land mark that has been used as rice field, which are both planted with paddy, secondary crops or the other seasonal crops.
2. **Dry field/Garden** is a dryland (unirrigated land) which is planted with seasonal or annual crops and separated from the yard around the house without shifting
3. **Unirrigated agricultural field /Shifting cultivation land** is dryland (unirrigated land) that is usually cultivated for seasonal crops and utilized only for one or

atau dua musim, kemudian akan ditinggalkan bila sudah tidak subur lagi (berpindah-pindah). Kemungkinan lahan ini beberapa tahun kemudian akan dikerjakan kembali jika sudah subur.

two seasons, then it will be left when it is no longer fertile (shifting). This land might be used in a few years if it has been fertile.

4. Data pokok tanaman pangan yang dikumpulkan adalah luas panen dan produktivitas (hasil per hektar). Produksi tanaman pangan merupakan hasil perkalian antara luas panen dengan produktivitas. Pengumpulan data luas panen dilakukan setiap bulan dengan pendekatan area kecamatan di seluruh wilayah Indonesia. Pengumpulan data produktivitas dilakukan melalui pengukuran langsung pada plot ubinan berukuran 2½ m x 2½ m. Pengumpulan data produktivitas dilakukan setiap subround (empat bulanan) pada waktu panen petani.

4. *The main data of food crops that is collected consists of harvested area and productivity (yield per hectare). Food crops production is generated by harvested area multiplied by productivity. The harvested area data is collected every month using sub district area approach in all subdistrict in Indonesia. The productivity data collecting is conducted by a direct measurement in 2½m x 2½m crop cutting plot. It is conducted in every subround (four-monthly) at the time when farmers are harvesting their crops.*

5. **Luas panen tanaman hortikultura** adalah luas tanaman sayuran, buah-buahan, biofarmaka, dan tanaman hias yang diambil hasilnya/dipanen pada periode pelaporan.

5. ***Harvested area of horticulture*** is an area which results vegetable, fruit, medicinal and ornamental plant of crop harvested during the period of report.

6. **Luas panen untuk tanaman sayuran** adalah luas tanaman yang dipanen sekaligus/habis/dibongkar dan luas tanaman yang dipanen

6. ***Harvested area of vegetables*** is an area where entirely plants harvested/demolished and or several times/undemolished.

berkali-kali (lebih dari satu kali)/belum habis.

Tanaman yang dipanen sekaligus/habis/dibongkar adalah tanaman yang sehabis panen langsung dibongkar/dicabut, terdiri dari bawang merah, bawang putih, bawang daun, kentang, kol/kubis, kembang kol, petsai/sawi, wortel, lobak, dan kacang merah.

Tanaman yang dipanen berkali-kali (lebih dari satu kali)/belum habis adalah tanaman yang pemanenannya lebih dari satu kali dan biasanya dibongkar apabila panen terakhir sudah tidak memadai lagi, terdiri dari: kacang panjang, cabe besar, cabe rawit, jamur, tomat, terung, buncis, ketimun, labu siam, kangkung, bayam, melon, semangka, dan blewah.

7. **Produksi hortikultura** adalah hasil menurut bentuk produk dari setiap tanaman sayuran, buah-buahan, biofarmaka dan tanaman hias yang diambil berdasarkan luas yang dipanen/tanaman yang menghasilkan pada bulan/triwulan laporan.
8. Bentuk produksi perkebunan adalah; kelapa, kakao, jambu mete dan pala.

Entirely plants harvested/demolished are plants usually harvested once and demolished to be substituted by other plants, consisting of: onion, garlic, leeks, potato, cabbage, cauli flower, mustard green, carrots, chinese radish, and red kidney beans.

Plants harvested several times/undemolished are plants usually harvested more than once and demolished in the case that the last harvest was economically not profitable. They consist of : yard long beans, chili, small chili, mushroom, tomatoes, egg plant, french beans, cucumber, pumpkin/chajota, swamp cabbage, spinach, melon, watermelon, and muskmelon.

7. **Horticulture production** is the standard production quantity form of vegetable, fruit, medicinal and ornamental plant based on harvested area/the number of production plants reported monthly/quarterly.
8. *Production of estates crops are as follows: coconut, cocoa, cashew and nutmeg.*

AGRICULTURE

9. Data Statistik Kehutanan sebagian besar merupakan data sekunder yang bersumber dari Dinas Kehutanan Provinsi Maluku.
 10. Kawasan hutan adalah wilayah tertentu yang berupa hutan, yang ditunjuk dan atau ditetapkan oleh pemerintah untuk dipertahankan keberadaannya sebagai hutan tetap. Hal ini untuk menjamin kepastian hukum mengenai status kawasan hutan, letak batas dan luas suatu wilayah tertentu yang sudah ditunjuk menjadi kawasan hutan tetap.
 11. Berdasarkan Undang-Undang No. 41 Tahun 1999 tentang Kehutanan, kawasan hutan dibagi ke dalam kelompok Hutan Konservasi, Hutan Lindung, dan Hutan Produksi.
 12. Hutan Konservasi adalah kawasan hutan dengan ciri khas tertentu, yang mempunyai fungsi pokok pengawetan keanekaragaman tumbuhan dan satwa serta ekosistemnya.
 13. Hutan Lindung adalah kawasan hutan yang mempunyai fungsi pokok sebagai perlindungan sistem penyangga kehidupan untuk mengatur tata air, mencegah banjir,
9. *Most of forestry statistics are secondary data obtained from the Forestry Service of Maluku Province.*
 10. *Forest Area is a specific territory of forest ecosystem determined and or decided by the government as a permanent forest. Such decision is important to maintain the size of forest area and to ensure its legitimation and boundary demarcation of permanent forest.*
 11. *In accordance to the Act on Forestry No. 41/1999, forest area is classified into Conservation Forest, Protection Forest and Production Forest.*
 12. *Conservation Forest is a forest area with specific characteristic established for the purposes of conservation of animals and plants species as well as their ecosystem.*
 13. *Protection Forest is a forest area designated to serve life support system, maintaining hydrological system, preventing flood, erosion control, seawater intrusion, and*

mengendalikan erosi, mencegah intrusi air laut, dan memelihara kesuburan tanah.

maintain land fertility.

14. Hutan Produksi adalah kawasan hutan yang mempunyai fungsi pokok memproduksi hasil hutan. Hutan produksi terdiri dari Hutan Produksi Tetap (HP), Hutan Produksi Terbatas (HPT), dan Hutan Produksi yang dapat dikonversi.
 15. Hutan Konservasi terdiri dari: Kawasan suaka alam berupa Cagar Alam (CA) dan Suaka Margasatwa (SM); kawasan pelestarian alam berupa Taman Nasional (TN), Taman Hutan Raya (THR), dan Taman Wisata Alam (TWA); Taman Buru (TB). Taman Buru adalah kawasan hutan yang ditetapkan sebagai tempat wisata berburu.
 16. Data peternakan bersumber dari Dinas Pertanian Kabupaten Kepulauan Tanimbar.
 17. Data statistik perikanan merupakan data sekunder yang bersumber dari Dinas Kelautan dan Perikanan Kabupaten Kepulauan Tanimbar. Statistik perikanan dibedakan atas data Perikanan Tangkap dan
14. *Production Forest is a forest area designated mainly to promote sustainable forest production. Production forest is classified as permanent production forest, limited production forest, and convertible production forest.*
 15. *Conservation Forest is divided into: Sanctuary Reserve area consists of Strict Nature Reserve and Wildlife Sanctuary. Nature conservation area consists of National Park (TN), Grand Forest Park (THR), and Nature Recreation Park (TWA); Game Hunting Park (TB) Game Hunting Park is forest area devoted for game hunting recreation.*
 16. *Data of livestock are obtained from Agriculture Service of Maluku Tenggara Regency.*
 17. *Fishery Statistics are secondary data obtained from Marine and Fishery Service of Kepulauan Tanimbar Regency. Fishery statistics are categorized into capture fisheries and aquaculture.*

AGRICULTURE

Perikanan Budidaya. Perikanan Tangkap diklasifikasikan atas penangkapan ikan di laut dan penangkapan ikan di perairan umum. Perikanan Budidaya diklasifikasikan atas jenis budidaya yaitu budidaya laut, tambak, kolam, karamba, jaring apung, dan sawah.

Capture fisheries are further classified into marine capture fisheries and inland open water capture fisheries. Aquaculture are further classified into several types of culture: marine culture, brackish water pond, fresh water pond, cage, floating net, and fish breeding in paddy fields.

18. Rumah Tangga Perikanan Tangkap adalah rumah tangga yang melakukan kegiatan penangkapan ikan/binatang air lainnya/tanaman air dengan tujuan sebagian/seluruh hasilnya untuk dijual.

18. A capture fishery household is a household conducting activities in catching fishes/other aquatic animals/aquatic plants, for which the products are wholly or partly to be sold.

19. Rumah Tangga Perikanan Budidaya adalah rumah tangga yang melakukan kegiatan budidaya ikan/binatang air lainnya/tanaman air dengan tujuan sebagian/seluruh hasilnya untuk dijual.

19. An aquaculture fishery household is a household conducting activities in culturing fishes/other aquatic animals/aquatic plants, for which the products are wholly or partly to be sold.

ULASAN**DESCRIPTION****Tanaman Pangan**

Data Luas Panen dan Produksi Tanaman Padi dan Palawija di Kabupaten Kepulauan Tanimbar keadaan Tahun 2018 yang meliputi: Padi Ladang, Jagung, Ketela Pohon, Ketela Rambat, Kacang Tanah, Kacang Hijau, Kacang-kacangan lainnya dan Ubi-ubian lainnya disajikan pada Tabel 5.1.1. sampai dengan Tabel 5.1.8.

Produksi padi ladang dan jagung pada tahun 2018 meningkat jika dibandingkan dengan tahun 2017. Begitupun dengan angka produktifitasnya. Kenaikan ini sejalan dengan bertambahnya luas tanam, sebagaimana ditunjukkan pada tabel 5.1.1. Hal yang sama juga ditunjukkan oleh tanaman jagung, produktivitas jagung meningkat sebagaimana produksi dan luas tanam yang naik drastis.

Hortikultura

Data luas tanam, luas panen dan produksi tanaman hortikultura di Kabupaten Kepulauan Tanimbar pada Tahun 2014-2018 yang meliputi: sayur-sayuran dan buah-buahan disajikan secara rinci pada Tabel 5.2.1 sampai Tabel 5.2.4.

Kangkung merupakan sayuran yang memiliki jumlah produksi terbesar

Food Crops Agriculture

The data of harvested area and production of Paddy and Secondary Crops in Kepulauan Tanimbar Regency in 2018 include: Dry Land Paddy, Maize, Cassava, Sweet Potato, Peanut, Mung Beans, Other Pultes and Tuber see the Table 5.1.1 - 5.1.8.

Production of dry land paddy and corn in 2018 were increased compared to 2017. Matching to the productivity of dry land paddy, it's increased in 2018 compared to 2017. It means the increase in production inline with the expansion of the planted area, as shown in table 5.1.1. The same thing happened to maize, the productivity of corn rise following the drastically growth in production and planted area.

Horticulture

The data of planted area, harvested area and production of horticulture in Kepulauan Tanimbar Regency in 2014-2018 which includes: vegetables and fruits are presented with detail in Table 5.2.1 to Table 5.2.4.

Water spinach was the largest production among other vegetables in Kepulauan Tanimbar Regency in 2018,

diantara sayuran lain yang terdapat di Kabupaten Kepulauan Tanimbar pada tahun 2018 sebagaimana pada tahun sebelumnya, yaitu sebesar 136,73 ton. Sedangkan pisang merupakan buah-buahan yang memiliki jumlah produksi terbesar diantara buah-buahan lain, yaitu sebesar 3.823 ton.

Tanaman Perkebunan

Data Luas Panen dan Produksi Tanaman Perkebunan di Kabupaten Kepulauan Tanimbar keadaan Tahun 2018 yang meliputi: Kelapa, Kakao, Jambu Mete, dan Pala dapat dilihat pada Tabel 5.3.1 dan Tabel 5.3.2.

Produksi kelapa di Kabupaten Kepulauan Tanimbar pada tahun 2018 mencapai 38.101 ton, sedikit bertambah dibandingkan tahun 2017.

Peternakan

Data Populasi Ternak dan Unggas serta jumlah ternak yang dipotong di Kabupaten Kepulauan Tanimbar keadaan tahun 2014-2018 dapat dilihat dengan jelas pada Tabel 5.4.1 sampai dengan Tabel 5.4.3.

Perikanan

Pada Tabel 5.5.1 sampai dengan Tabel 5.5.7 dapat dilihat Perkembangan Sub Sektor Perikanan di Kabupaten Kepulauan Tanimbar.

Rumput laut merupakan komoditas

just like the previous year, which amounted to 136.73 tons. While banana was the largest production among other fruits, which amounted to 3,823 tons.

Estate Crops

The Datas of land area harvested and production of Estates in Kepulauan Tanimbar Regency in the year 2018 which include Coconut, Cacao, Cashew Nut, and Nutmeg served on the Table 5.3.1. and Table 5.3.2.

Coconut production in Kepulauan Tanimbar Regency in 2018 reached 38,101 tons, which is more than in 2017.

Livestock

The Data of Livestock Population and Poultry Population, and livestock slaughtered in Kepulauan Tanimbar Regency in 2014-2018 can be seen in detail on Table 5.4.1 up to Table 5.4.3.

Fisheries

In Tables 5.5.1 to 5.5.7 can be viewed the Development of Fisheries Sub Sector in Kepulauan Tanimbar Regency.

Seaweed is the main aquaculture commodities most commonly cultivated

perikanan budidaya utama yang diusahakan di kabupaten Kepulauan Tanimbar. Jumlah produksi rumput laut di Kabupaten Kepulauan Tanimbar pada tahun 2018 sebesar 17.989,78 ton produksi basah, sedangkan produksi kering mencapai 2.248,72 ton. Produksi ini relatif menurun dibandingkan tahun 2016.

in Kepulauan Tanimbar Regency. Total production of seaweed in Kepulauan Tanimbar Regency in 2018 amounted to 17,989.78 tons in wet form, while dry production reached 2,248.72 tons. This figures is relatively decreased compared to the previous year.

Kehutanan

Tabel 5.6.1 dan 5.6.2 menggambarkan luas lahan, Persentase kawasan hutan menurut Jenis Hutan, dan produksi kayu menurut kecamatan dan jenis kayu di Kabupaten Kepulauan Tanimbar.

Forestry

Table 5.6.1 and 5.6.2 describe the planted area, percentage of Forest Area by Type of Forest, and wood production by type of wood and subdistrict in Kepulauan Tanimbar Regency.

Gambar 6 Produksi Padi Ladang Menurut Kecamatan di Kabupaten Kepulauan Tanimbar (ton), 2018
Picture Production of Dry Land Paddy by Subdistrict in Kepulauan Tanimbar Regency, 2018

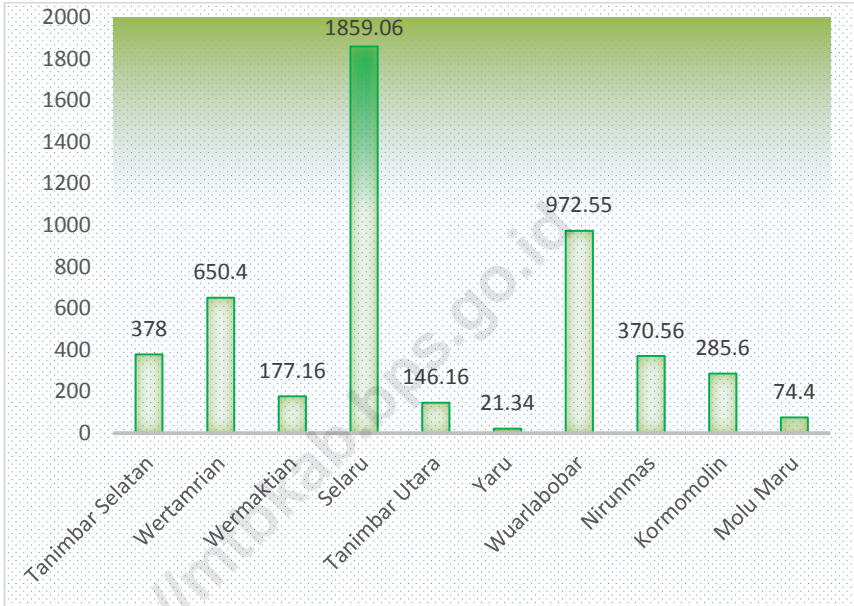

Sumber/Source: Dinas Pertanian Kabupaten Kepulauan Tanimbar / Agriculture Service of Kepulauan Tanimbar Regency

Gambar 7 Produksi Perikanan Tangkap Menurut Kecamatan di Kabupaten Kepulauan Tanimbar (ton), 2018
Picture Production of Captured Fishery by Subdistrict in Kepulauan Tanimbar Regency (ton), 2018

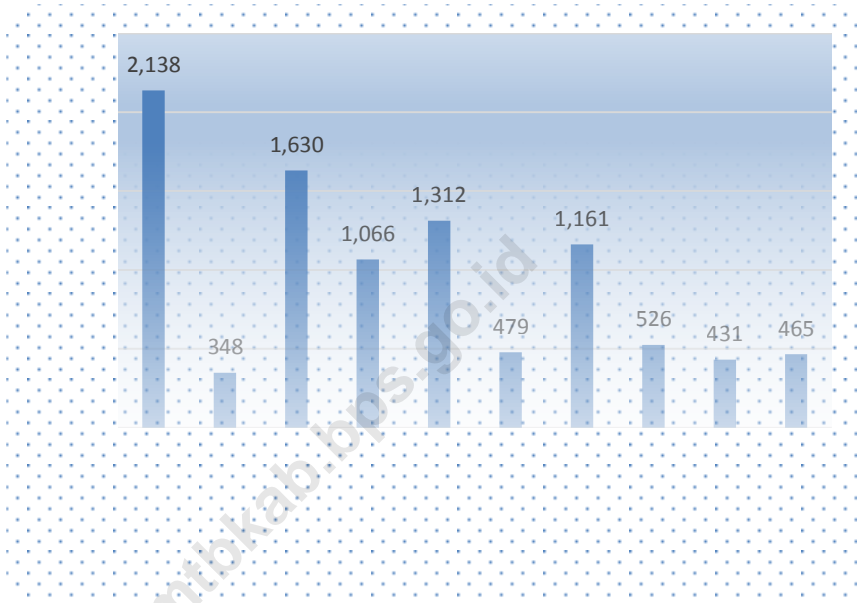

Sumber/Source: Dinas Perikanan Kabupaten Kepulauan Tanimbar / Fishery Service of Kepulauan Tanimbar Regency

5.1 TANAMAN PANGAN/FOOD CROPS

Tabel 5.1.1 Luas Tanam, Luas Panen, Produksi, dan Produktivitas Padi Ladang Menurut Kecamatan di Kabupaten Kepulauan Tanimbar, 2014 – 2018
Planted Area, Harvested Area, Production, Productivity of Land Paddy by Subdistrict in Kepulauan Tanimbar Regency, 2014 – 2018

Kecamatan Subdistrict	Luas Tanam Planted Area (ha)	Luas Panen Harvested Area (ha)	Produksi Production (ton)	Produktivitas Productivity (kuintal/ha)
(1)	(2)	(3)	(4)	(5)
Tanimbar Selatan	160,00	150,00	378,00	25,20
Wertamrian	327,00	271,00	650,40	24,00
Wermaktian	103,00	86,00	177,16	20,60
Selaru	900,00	686,00	1 859,06	27,10
Tanimbar Utara	71,00	56,00	146,16	27,10
Yaru	29,00	11,00	21,34	19,40
Wuarlabobar	464,00	367,00	972,55	26,50
Nirunmas	233,00	192,00	370,56	19,30
Kormomolin	159,00	140,00	285,60	20,40
Molu Maru	69,00	40,00	74,40	18,60
2018	2 516,00	1 819,00	4 935,23	27,13
2017	869,00	799,00	1 893,56	23,70
2016	1 130,00	1 034,00	2 409,00	23,30
2015	1 080,00	823,00	2 269,00	27,60
2014	1 315,00	1 269,50	3 277,50	25,82

Sumber/Source: Dinas Pertanian Kabupaten Kepulauan Tanimbar / Agriculture Service of Kepulauan Tanimbar Regency

Tabel 5.1.2 Luas Tanam, Luas Panen, Produksi, dan Produktivitas Jagung Menurut Kecamatan di Kabupaten Kepulauan Tanimbar, 2014 – 2018
Planted Area Harvested Area, Production, Productivity of Maize by Subdistrict in Kepulauan Tanimbar Regency, 2014 – 2018

Kecamatan <i>Subdistrict</i>	Luas Tanam <i>Planted Area</i> (ha)	Luas Panen <i>Harvested Area</i> (ha)	Produksi <i>Production</i> (ton)	Produktivitas <i>Productivity</i> (kuintal/ha)
(1)	(2)	(3)	(4)	(5)
Tanimbar Selatan	511,00	412,00	1 812,00	43,98
Wertamrian	548,00	418,00	1 228,92	29,40
Wermaktian	281,00	231,00	632,94	27,40
Selaru	1 222,00	634,00	2 028,80	32,20
Tanimbar Utara	378,00	306,00	893,52	29,20
Yaru	312,00	170,00	413,10	24,30
Wuarlabobar	415,00	350,00	672,00	19,20
Nirunmas	281,00	225,00	661,50	29,40
Kormomolin	223,00	181,00	492,32	27,20
Molu Maru	412,00	285,00	641,25	22,50
2018	4 583,00	1 371,00	9 477,15	69,12
2017	869,00	799,00	1 885,78	23,60
2016	988,00	860,00	2 447,00	28,50
2015	377,00	282,00	974,00	34,60
2014	1 043,00	1 014,60	3 235,93	31,89

Sumber/Source: Dinas Pertanian Kabupaten Kepulauan Tanimbar / Agriculture Service of Kepulauan Tanimbar Regency

Tabel 5.1.3 Luas Tanam, Luas Panen, Produksi, dan Produktivitas Kacang Tanah Menurut Kecamatan di Kabupaten Kepulauan Tanimbar, 2014 – 2018
Planted Area, Harvested Area, Production, Productivity of Peanuts by Subdistrict in Kepulauan Tanimbar Regency, 2014 – 2018

Kecamatan <i>Subdistrict</i>	Luas Tanam <i>Planted Area</i> (ha)	Luas Panen <i>Harvested Area</i> (ha)	Produksi <i>Production</i> (ton)	Produktivitas <i>Productivity</i> (kuintal/ha)
(1)	(2)	(3)	(4)	(5)
Tanimbar Selatan	35,00	29,50	61,95	21,00
Wertamrian	25,00	22,50	45,00	20,00
Wermaktian	23,00	18,50	31,45	17,00
Selaru	86,00	74,50	163,90	22,00
Tanimbar Utara	112,00	106,50	202,35	19,00
Yaru	14,00	9,00	14,40	16,00
Wuarlabobar	61,00	53,50	93,63	17,50
Nirunmas	12,00	8,00	11,60	14,50
Kormomolin	27,00	17,50	29,75	17,00
Molu Maru	20,00	17,00	24,65	14,50
2018	415,00	356,50	678,68	19,03
2017	410,00	357,00	634,00	17,76
2016	396,00	351,00	617,00	17,60
2015	377,00	341,00	657,00	19,30
2014	381,50	366,50	592,75	16,17

Sumber/Source: Dinas Pertanian Kabupaten Kepulauan Tanimbar / Agriculture Service of Kepulauan Tanimbar Regency

Tabel 5.1.4 Luas Tanam, Luas Panen, Produksi, dan Produktivitas Kacang Hijau Menurut Kecamatan di Kabupaten Kepulauan Tanimbar, 2014 – 2018
Planted Area, Harvested Area, Production, Productivity of Mung Beans by Subdistrict in Kepulauan Tanimbar Regency, 2014 – 2018

Kecamatan <i>Subdistrict</i>	Luas Tanam <i>Planted Area</i> (ha)	Luas Panen <i>Harvested Area</i> (ha)	Produksi <i>Production</i> (ton)	Produktivitas <i>Productivity</i> (kuintal/ha)
(1)	(2)	(3)	(4)	(5)
Tanimbar Selatan	58,00	50,00	39,85	7,97
Wertamrian	99,00	87,50	79,63	9,10
Wermaktian	51,00	48,00	33,36	6,95
Selaru	68,00	61,50	5,64	9,21
Tanimbar Utara	48,00	43,50	31,40	7,22
Yaru	25,00	19,50	14,62	7,50
Wuarlabobar	58,00	51,50	31,77	6,17
Nirunmas	67,00	60,00	41,70	6,95
Kormomolin	40,00	35,50	25,38	7,15
Molu Maru	15,00	12,50	73,00	5,84
2018	529,00	469,50	376,35	8,01
2017	528,00	466,00	358,00	7,68
2016	508,00	453,00	342,00	7,50
2015	655,00	580,00	487,00	8,40
2014	464,20	386,70	304,00	7,86

Sumber/Source: Dinas Pertanian Kabupaten Kepulauan Tanimbar / Agriculture Service of Kepulauan Tanimbar Regency

Tabel 5.1.5 Luas Tanam, Luas Panen, Produksi, dan Produktivitas Kacang-Kacangan Lainnya Menurut Kecamatan di Kabupaten Kepulauan Tanimbar, 2014 – 2018
Planted Area, Harvested Area, Production, Productivity of Other Beans by Subdistrict in Kepulauan Tanimbar Regency, 2014 – 2018

Kecamatan <i>Subdistrict</i>	Luas Tanam <i>Planted Area</i> (ha)	Luas Panen <i>Harvested Area</i> (ha)	Produksi <i>Production</i> (ton)	Produktivitas <i>Productivity</i> (kuintal/ha)
(1)	(2)	(3)	(4)	(5)
Tanimbar Selatan	3,50	3,20	1,92	6,00
Wertamrian	3,50	3,30	2,40	7,30
Wermaktian	3,75	3,50	2,38	6,80
Selaru	5,00	4,75	4,17	8,78
Tanimbar Utara	8,00	7,80	5,53	7,10
Yaru	4,00	3,50	2,45	7,00
Wuarlabobar	3,40	3,10	2,44	7,90
Nirunmas	3,70	3,30	1,98	6,00
Kormomolin	3,80	3,50	1,89	5,40
Molu Maru	3,50	3,20	1,92	6,00
2018	42,15	39,15	27,08	6,82
2017	40,30	36,70	25,43	6,93
2016	236,30	171,90	116,80	6,80
2015	846,00	559,80	1 595,60	28,50
2014	508,00	463,00	516,66	11,16

Sumber/Source: Dinas Pertanian Kabupaten Kepulauan Tanimbar / Agriculture Service of Kepulauan Tanimbar Regency

Tabel 5.1.6 Luas Tanam, Luas Panen, Produksi, dan Produktivitas Ubi Kayu Menurut Kecamatan di Kabupaten Kepulauan Tanimbar, 2014 – 2018
Planted Area, Harvested Area, Production, and Productivity of Cassava by Subdistrict in Kepulauan Tanimbar Regency, 2014 – 2018

Kecamatan <i>Subdistrict</i>	Luas Tanam <i>Planted Area</i> (ha)	Luas Panen <i>Harvested Area</i> (ha)	Produksi <i>Production</i> (ton)	Produktivitas <i>Productivity</i> (kuintal/ha)
(1)	(2)	(3)	(4)	(5)
Tanimbar Selatan	106,00	104,00	1 458,60	140,25
Wertamrian	36,50	35,50	250,50	70,55
Wermaktian	59,00	58,00	640,40	110,42
Selaru	75,00	73,50	885,90	120,53
Tanimbar Utara	66,00	64,00	964,20	150,65
Yaru	34,00	33,00	397,70	120,52
Wuarlabobar	41,00	40,00	640,20	160,05
Nirunmas	22,00	21,00	254,60	121,25
Kormomolin	50,00	48,00	578,20	120,45
Molu Maru	27,00	25,50	205,60	80,60
2018	516,50	502,50	6 275,90	119,54
2017	509,00	514,00	6 401,00	119,49
2016	491,00	480,00	5 989,00	124,80
2015	467,00	433,00	5 835,00	134,80
2014	498,80	487,80	6 432,90	131,88

Sumber/Source: Dinas Pertanian Kabupaten Kepulauan Tanimbar / Agriculture Service of Kepulauan Tanimbar Regency

Tabel 5.1.7 Luas Tanam, Luas Panen, Produksi, dan Produktivitas Ubi Jalar Menurut Kecamatan di Kabupaten Kepulauan Tanimbar, 2014 – 2018
Planted Area, Harvested Area, Production, Productivity of Sweet Potatoes by Subdistrict in Kepulauan Tanimbar Regency, 2014 – 2018

Kecamatan <i>Subdistrict</i>	Luas Tanam <i>Planted Area</i> (ha)	Luas Panen <i>Harvested Area</i> (ha)	Produksi <i>Production</i> (ton)	Produktivitas <i>Productivity</i> (kuintal/ha)
(1)	(2)	(3)	(4)	(5)
Tanimbar Selatan	38,00	36,50	299,40	82,02
Wertamrian	22,00	21,00	133,40	63,53
Wermaktian	38,00	35,00	228,50	65,30
Selaru	34,00	31,50	195,10	61,95
Tanimbar Utara	30,00	38,00	253,80	66,78
Yaru	17,00	15,00	62,20	41,45
Wuarlabobar	30,00	27,00	131,90	48,86
Nirunmas	36,00	35,00	216,50	61,85
Kormomolin	47,00	46,00	252,10	54,80
Molu Maru	12,00	9,00	46,00	51,12
2018	304,00	294,00	1 818,90	59,76
2017	298,00	287,00	1 773,00	61,78
2016	284,00	260,00	1 584,00	60,90
2015	250,00	213,00	1 321,00	62,10
2014	412,00	379,40	2 306,38	60,79

Sumber/Source: Dinas Pertanian Kabupaten Kepulauan Tanimbar / Agriculture Service of Kepulauan Tanimbar Regency

Tabel 5.1.8 Luas Tanam, Luas Panen, Produksi, dan Produktivitas Ubi Lainnya Menurut Kecamatan di Kabupaten Kepulauan Tanimbar, 2014 – 2018
Planted Area, Harvested Area, Production, Productivity of Other Tubers by Subdistrict in Kepulauan Tanimbar Regency, 2014 – 2018

Kecamatan <i>Subdistrict</i>	Luas Tanam <i>Planted Area</i> (ha)	Luas Panen <i>Harvested Area</i> (ha)	Produksi <i>Production</i> (ton)	Produktivitas <i>Productivity</i> (kuintal/ha)
(1)	(2)	(3)	(4)	(5)
Tanimbar Selatan	110,00	104,00	873,09	83,95
Wertamrian	102,50	97,00	717,50	73,97
Wermaktian	92,50	87,00	713,05	81,96
Selaru	87,50	82,00	566,20	69,05
Tanimbar Utara	85,00	84,50	684,90	81,05
Yaru	60,00	55,00	385,10	70,02
Wuarlabobar	105,50	99,00	574,00	57,98
Nirunmas	161,50	156,00	1 123,80	72,04
Kormomolin	119,50	107,00	653,30	61,06
Molu Maru	60,50	63,00	372,00	59,05
2018	984,50	934,50	6 662,94	71,01
2017	978,00	917,00	6 544,00	71,36
2016	914,00	866,00	6 194,00	71,50
2015	873,00	824,00	5 962,00	72,40
2014	826,30	781,10	5 817,71	74,48

Sumber/Source: Dinas Pertanian Kabupaten Kepulauan Tanimbar / Agriculture Service of Kepulauan Tanimbar Regency

5.2 HORTIKULTURA/HORTICULTURE

Tabel 5.2.1 Luas Tanam Tanaman Sayuran Menurut Kecamatan di Kabupaten Kepulauan Tanimbar (ha), 2014 – 2018
Planted Area of Vegetable by Subdistrict in Kepulauan Tanimbar Regency (ha), 2014 – 2018

Kecamatan <i>Subdistrict</i>	Bawang Merah <i>Shallot</i>	Cabe Besar <i>Great Chili</i>	Cabe Rawit <i>Cayenne Pepper</i>	Kubis <i>Cabbage</i>	Wortel <i>Carrot</i>
(1)	(2)	(3)	(4)	(5)	(6)
Tanimbar Selatan	2,00	6,00	13,00	4,00	3,25
Wertamrian	2,00	4,50	6,00	3,00	2,50
Wermaktian	3,00	3,00	4,00	2,00	-
Selaru	8,00	3,25	3,50	4,00	-
Tanimbar Utara	7,50	3,50	7,00	4,00	2,25
Yaru	2,00	2,75	5,00	-	-
Wuarlabobar	3,00	3,50	5,00	5,00	2,75
Nirunmas	2,00	2,50	4,00	3,50	-
Kormomolin	8,00	2,50	5,00	1,00	-
Molu Maru	-	2,50	3,00	1,00	-
2018	37,50	33,00	55,50	27,50	10,75
2017	36,50	37,00	52,00	26,00	10,00
2016	45,50	27,00	37,50	24,50	8,00
2015	39,50	14,90	26,50	17,00	5,00
2014	36,00	9,00	25,70	25,50	6,00

Sumber/Source: Dinas Pertanian Kabupaten Kepulauan Tanimbar / Agriculture Service of Kepulauan Tanimbar Regency

Lanjutan Tabel / *Continued Table 5.2.1*

Kecamatan <i>Subdistrict</i>	Petsai <i>Mustard Green</i>	Kacang Panjang <i>Long Beans</i>	Buncis <i>Green Beans</i>	Bayam <i>Spinach</i>
(1)	(7)	(8)	(9)	(10)
Tanimbar Selatan	17,00	8,00	9,00	11,00
Wertamrian	7,00	6,00	5,00	6,00
Wermaktian	6,00	3,00	3,50	5,00
Selaru	10,00	4,00	3,00	8,00
Tanimbar Utara	6,00	5,00	3,00	7,00
Yaru	3,00	2,00	2,00	4,00
Wuarlabobar	4,00	3,00	2,50	3,00
Nirunmas	3,00	1,50	2,00	3,50
Kormomolin	4,00	2,00	2,00	3,00
Molu Maru	3,00	1,00	1,50	3,00
2018	62,00	35,50	33,50	53,50
2017	-	31,00	30,50	53,50
2016	62,50	29,00	27,50	52,50
2015	47,00	17,10	16,50	42,50
2014	37,70	17,50	18,50	45,50

Sumber/Source: Dinas Pertanian Kabupaten Kepulauan Tanimbar / *Agriculture Service of Kepulauan Tanimbar Regency*

Lanjutan Tabel / *Continued Table 5.2.1*

Kecamatan <i>Subdistrict</i>	Kangkung <i>Water Spinach</i>	Tomat <i>Tomato</i>	Ketimun <i>Cucumber</i>	Terong <i>Eggplant</i>
(1)	(11)	(12)	(13)	(14)
Tanimbar Selatan	21,00	10,00	8,00	14,00
Wertamrian	10,00	5,00	7,50	8,00
Wermaktian	7,00	3,00	3,00	3,50
Selaru	12,00	5,00	5,50	6,50
Tanimbar Utara	8,00	6,50	6,50	7,00
Yaru	9,00	4,00	4,00	5,00
Wuarlabobar	5,00	3,00	2,00	2,00
Nirunmas	5,00	4,00	4,00	3,00
Kormomolin	4,00	4,00	4,00	4,00
Molu Maru	4,00	3,00	2,00	2,00
2018	85,00	47,50	48,50	57,00
2017	81,00	43,00	44,00	53,00
2016	80,00	39,00	42,50	50,50
2015	64,50	30,00	34,00	40,50
2014	120,00	31,50	34,50	45,50

Sumber/Source: Dinas Pertanian Kabupaten Kepulauan Tanimbar / *Agriculture Service of Kepulauan Tanimbar Regency*

Tabel 5.2.2 Luas Panen Tanaman Sayuran Menurut Kecamatan di Kabupaten Kepulauan Tanimbar (ha), 2014 – 2018
Table 5.2.2 Harvested Area of Vegetable by Subdistrict in Kepulauan Tanimbar Regency (ha), 2014 – 2018

Kecamatan <i>Subdistrict</i>	Bawang Merah <i>Shallot</i>	Cabe Besar <i>Great Chili</i>	Cabe Rawit <i>Cayenne Pepper</i>	Kubis <i>Cabbage</i>	Wortel <i>Carrot</i>
(1)	(2)	(3)	(4)	(5)	(6)
Tanimbar Selatan	1,50	5,50	12,00	3,25	3,00
Wertamrian	1,50	4,00	5,00	2,50	2,25
Wermaktian	2,25	3,00	3,50	1,50	-
Selaru	7,50	3,25	3,00	3,00	-
Tanimbar Utara	6,50	3,50	6,00	3,50	2,00
Yaru	1,70	2,75	4,00	-	-
Wuarlabobar	2,50	3,50	4,50	4,50	2,50
Nirunmas	1,50	2,50	3,50	3,00	-
Kormomolin	7,25	2,50	4,00	0,50	-
Molu Maru	-	2,50	2,50	0,50	-
2018	32,20	33,00	48,00	22,25	9,75
2017	29,50	32,75	45,00	21,00	10,00
2016	45,50	27,00	37,50	24,50	8,00
2015	39,50	14,90	26,50	17,00	5,00
2014	36,00	9,00	25,70	25,50	6,00

Sumber/Source: Dinas Pertanian Kabupaten Kepulauan Tanimbar / Agriculture Service of Kepulauan Tanimbar Regency

Lanjutan Tabel / Continued Table 5.2.2

Kecamatan <i>Subdistrict</i>	Petsai <i>Mustard Green</i>	Kacang Panjang <i>Long Beans</i>	Buncis <i>Green Beans</i>	Bayam <i>Spinach</i>
(1)	(7)	(8)	(9)	(10)
Tanimbar Selatan	15,00	7,00	7,50	9,50
Wertamrian	6,00	5,00	4,50	5,00
Wermaktian	5,00	2,50	3,00	8,00
Selaru	8,50	3,50	2,50	7,00
Tanimbar Utara	5,00	4,00	2,50	6,25
Yaru	2,50	2,75	1,75	3,50
Wuarlabobar	3,50	2,75	2,25	2,50
Nirunmas	2,50	1,00	1,50	3,00
Kormomolin	2,50	1,50	1,50	2,50
Molu Maru	2,50	0,75	1,00	2,50
2018	53,00	30,75	28,00	53,50
2017	-	24,25	24,50	46,00
2016	62,50	29,00	27,50	52,50
2015	47,00	17,10	16,50	42,50
2014	37,70	17,50	18,50	45,50

Sumber/Source: Dinas Pertanian Kabupaten Kepulauan Tanimbar / Agriculture Service of Kepulauan Tanimbar Regency

Lanjutan Tabel / *Continued Table 5.2.2*

Kecamatan <i>Subdistrict</i>	Kangkung <i>Water Spinach</i>	Tomat <i>Tomato</i>	Ketimun <i>Cucumber</i>	Terong <i>Eggplant</i>
(1)	(11)	(12)	(13)	(14)
Tanimbar Selatan	19,50	9,50	7,50	13,00
Wertamrian	9,00	4,50	7,00	7,50
Wermaktian	6,00	2,25	2,50	3,00
Selaru	11,50	4,25	5,00	6,00
Tanimbar Utara	6,25	6,00	6,00	6,00
Yaru	8,00	3,25	4,50	4,00
Wuarlabobar	4,00	2,75	1,75	1,50
Nirunmas	3,00	3,25	3,50	2,50
Kormomolin	3,00	3,00	3,25	3,25
Molu Maru	3,00	2,50	1,50	1,50
2018	73,25	44,25	45,50	51,25
2017	72,00	35,50	37,50	47,50
2016	80,00	39,00	42,50	50,50
2015	64,50	30,00	34,00	40,50
2014	120,00	31,50	34,50	45,50

Sumber/Source: Dinas Pertanian Kabupaten Kepulauan Tanimbar / *Agriculture Service of Kepulauan Tanimbar Regency*

Tabel 5.2.3 Produksi Tanaman Sayuran Menurut Kecamatan di Kabupaten Kepulauan Tanimbar (ton), 2014 – 2018
Table Production of Vegetable by Subdistrict in Kepulauan Tanimbar Regency (ton), 2014 – 2018

Kecamatan <i>Subdistrict</i>	Bawang Merah <i>Shallot</i>	Cabe Besar <i>Great Chili</i>	Cabe Rawit <i>Cayenne Pepper</i>	Kubis <i>Cabbage</i>	Wortel <i>Carrot</i>
(1)	(2)	(3)	(4)	(5)	(6)
Tanimbar Selatan	5,76	9,08	32,40	24,31	6,00
Wertamrian	5,46	5,40	8,50	10,15	3,26
Wermaktian	8,66	3,90	6,30	4,02	-
Selaru	29,33	1,95	8,25	15,99	-
Tanimbar Utara	19,37	4,20	15,90	17,82	2,30
Yaru	5,68	2,48	7,60	-	-
Wuarlabobar	7,58	2,98	5,63	18,14	4,13
Nirunmas	2,33	1,38	7,35	9,93	-
Kormomolin	18,27	2,00	9,40	1,55	-
Molu Maru	-	2,13	4,25	1,03	-
2018	102,43	35,50	105,58	102,93	15,69
2017	92,46	34,40	97,70	96,49	14,67
2016	124,72	26,55	63,99	96,00	11,54
2015	119,50	18,20	61,95	77,60	8,60
2014	134,75	14,25	62,18	116,60	10,90

Sumber/Source: Dinas Pertanian Kabupaten Kepulauan Tanimbar / Agriculture Service of Kepulauan Tanimbar Regency

Lanjutan Tabel / *Continued Table 5.2.3*

Kecamatan <i>Subdistrict</i>	Petsai <i>Mustard Green</i>	Kacang Panjang <i>Long Beans</i>	Buncis <i>Green Beans</i>	Bayam <i>Spinach</i>
(1)	(7)	(8)	(9)	(10)
Tanimbar Selatan	38,25	27,23	15,60	25,29
Wertamrian	13,80	16,00	4,73	10,44
Wermaktian	8,75	9,03	6,39	8,61
Selaru	19,98	12,25	8,75	18,25
Tanimbar Utara	12,50	14,48	8,65	15,00
Yaru	4,25	9,41	2,57	12,09
Wuarlabobar	6,13	9,46	4,32	3,75
Nirunmas	3,63	3,02	4,97	8,21
Kormomolin	3,25	5,22	1,41	6,13
Molu Maru	3,55	2,41	1,24	4,40
2018	114,09	108,50	58,63	112,17
2017	-	72,80	51,14	110,65
2016	113,15	76,99	50,31	114,43
2015	53,00	64,00	37,00	109,80
2014	100,35	76,45	38,50	120,37

Sumber/Source: Dinas Pertanian Kabupaten Kepulauan Tanimbar / *Agriculture Service of Kepulauan Tanimbar Regency*

Lanjutan Tabel / Continued Table 5.2.3

Kecamatan <i>Subdistrict</i>	Kangkung <i>Water Spinach</i>	Tomat <i>Tomato</i>	Ketimun <i>Cucumber</i>	Terong <i>Eggplant</i>
(1)	(11)	(12)	(13)	(14)
Tanimbar Selatan	45,05	20,50	11,25	29,75
Wertamrian	19,62	9,75	8,50	17,00
Wermaktian	9,18	5,60	3,20	7,53
Selaru	24,04	10,41	7,25	14,80
Tanimbar Utara	10,94	9,60	8,19	13,95
Yaru	10,64	7,80	9,20	10,04
Wuarlabobar	5,12	5,89	2,32	5,30
Nirunmas	4,35	8,19	3,79	7,70
Kormomolin	3,60	3,81	4,27	8,25
Molu Maru	4,20	5,31	1,80	3,50
2018	136,73	86,85	59,77	117,82
2017	131,05	74,99	52,70	109,91
2016	130,12	74,16	57,50	100,55
2015	186,90	64,70	52,70	111,05
2014	219,06	75,55	55,80	146,85

Sumber/Source: Dinas Pertanian Kabupaten Kepulauan Tanimbar / Agriculture Service of Kepulauan Tanimbar Regency

Tabel 5.2.4 Produksi Buah-buahan Menurut Kecamatan di Kabupaten Kepulauan Tanimbar (ton), 2014-2018
Production of Fruits by Subdistrict in Kepulauan Tanimbar Regency (ton), 2014-2018

Kecamatan <i>Subdistrict</i>	Mangga <i>Mango</i>	Jeruk <i>Orange</i>	Pisang <i>Banana</i>	Pepaya <i>Papaya</i>
(1)	(2)	(3)	(4)	(5)
Tanimbar Selatan	179,00	6,50	614,50	99,20
Wertamrian	124,50	-	515,00	35,65
Wermaktian	99,50	16,75	210,50	15,25
Selaru	809,00	-	405,00	29,40
Tanimbar Utara	38,00	-	919,50	65,05
Yaru	15,50	85,25	418,25	9,75
Wuarlabobar	29,50	-	143,25	10,65
Nirunmas	18,90	-	352,25	10,95
Kormomolin	30,50	-	165,50	9,90
Molu Maru	10,60	-	79,25	4,35
2018	1 355,00	108,50	3 823,00	290,15
2017	1 346,30	103,95	3 807,50	289,50
2016	1 332,20	99,85	3 792,00	286,80
2015	841,30	101,00	3 737,00	283,10
2014	846,40	101,00	3 744,00	288,00

Sumber/Source: Dinas Pertanian Kabupaten Kepulauan Tanimbar / Agriculture Service of Kepulauan Tanimbar Regency

AGRICULTURE

Lanjutan Tabel / Continued Table 5.2.4

Kecamatan <i>Subdistrict</i>	Nanas <i>Pineapple</i>	Sukun <i>Bread Tree</i>	Nangka <i>Fruit Tree</i>
(1)	(6)	(7)	(8)
Tanimbar Selatan	0,5	140,50	23,10
Wertamrian	0,06	50,50	12,55
Wermaktian	0,09	45,65	8,45
Selaru	0,44	47,35	4,35
Tanimbar Utara	0,75	83,25	14,75
Yaru	-	10,30	2,45
Wuarlabobar	0,70	25,15	3,85
Nirunmas	-	20,40	2,80
Kormomolin	0,78	34,30	7,05
Molu Maru	-	6,15	3,45
2018	3,57	463,55	82,80
2017	3,38	462,20	82,20
2016	2,63	460,40	80,40
2015	2,61	123,10	461,60
2014	2,65	128,00	464,00

Sumber/Source: Dinas Pertanian Kabupaten Kepulauan Tanimbar / Agriculture Service of Kepulauan Tanimbar Regency

5.3 PERKEBUNAN/*ESTATE*

Tabel 5.3.1 Luas Tanaman Perkebunan Menurut Kecamatan dan Jenis Tanaman di Kabupaten Kepulauan Tanimbar (ha), 2014 – 2018
Planted Area of Estate Crops by Subdistrict and Commodity in Kepulauan Tanimbar Regency (ha), 2014 – 2018

Kecamatan <i>Subdistrict</i>	Kelapa <i>Coconut</i>	Kakao <i>Cocoa</i>	Jambu Mete <i>Cashew</i>	Pala <i>Nutmeg</i>
(1)	(2)	(3)	(4)	(5)
Tanimbar Selatan	3 211,00	33,00	138,50	-
Wertamrian	2 791,00	26,00	115,00	-
Wermaktian	3 045,00	5,00	94,50	-
Selaru	3 906,00	5,00	305,00	3,00
Tanimbar Utara	3 035,00	20,00	180,00	-
Yaru	3 432,00	-	123,00	-
Wuarlabobar	2 369,00	-	90,00	-
Nirunmas	3 021,00	11,00	37,50	-
Kormomolin	2 357,00	31,00	45,50	12,00
Molu Maru	97,00	-	11,00	-
2018	27 264,00	131,00	1 140,00	15,00
2017	25 889,00	111,00	1 137,00	15,00
2016	25 862,00	108,00	1 137,00	12,00
2015	25 842,00	108,00	1 137,00	12,00
2014	25 242,00	38,00	1 137,00	12,00

Sumber/Source: Dinas Pertanian Kabupaten Kepulauan Tanimbar / Agriculture Service of Kepulauan Tanimbar Regency

Tabel 5.3.2 **Produksi Tanaman Perkebunan Menurut Kecamatan dan Jenis Tanaman di Kabupaten Kepulauan Tanimbar (ton), 2014 – 2018**
Production of Estate Crops by Subdistrict and Commodity in Kepulauan Tanimbar Regency (ton), 2014 – 2018

Kecamatan <i>Subdistrict</i>	Kelapa <i>Coconut</i>	Kakao <i>Cocoa</i>	Jambu Mete <i>Cashew</i>	Pala <i>Nutmeg</i>
(1)	(2)	(3)	(4)	(5)
Tanimbar Selatan	4 528,50	3,00	45,50	-
Wertamrian	4 187,50	4,50	33,75	-
Wermaktian	4 675,50	-	19,75	-
Selaru	5 314,50	-	62,25	-
Tanimbar Utara	4 554,50	-	51,75	-
Yaru	3 650,00	-	11,75	-
Wuarlabobar	3 556,00	-	12,75	-
Nirunmas	4 124,50	-	14,50	-
Kormomolin	3 497,50	3,25	22,75	0,10
Molu Maru	13,00	-	2,75	-
2018	38 101,50	10,75	277,50	0,10
2017	38 073,50	10,10	274,50	0,10
2016	38 033,00	10,10	267,00	0,10
2015	38 033,00	10,10	267,00	0,10
2014	37 863,00	9,20	260,00	0,10

Sumber/Source: Dinas Pertanian Kabupaten Kepulauan Tanimbar / Agriculture Service of Kepulauan Tanimbar Regency

5.4 PETERNAKAN/LIVESTOCK

Tabel 5.4.1 Populasi Ternak Menurut Kecamatan di Kabupaten Kepulauan Tanimbar (ekor), 2014 – 2018
Livestock Population by Subdistrict in Kepulauan Tanimbar Regency (head), 2014 – 2018

Kecamatan <i>Subdistrict</i>	Sapi Potong <i>Cow</i>	Kerbau <i>Buffalo</i>	Kambing <i>Goat</i>	Kuda <i>Horse</i>	Babi <i>Pig</i>
(1)	(2)	(3)	(4)	(5)	(6)
Tanimbar Selatan	933	10	247	2	1 985
Wertamrian	371	49	85	3	1 986
Wermaktian	64	13	-	-	1 217
Selaru	170	-	66	-	1 528
Tanimbar Utara	196	-	341	-	1 624
Yaru	-	-	373	-	1 109
Wuarlabobar	-	-	398	19	146
Nirunmas	113	-	98	2	422
Kormomolin	29	34	364	4	201
Molu Maru	-	-	97	-	98
2018	1 876	106	2 069	30	10 316
2017	1 834	94	2 034	22	10 267
2016	1 563	65	1 570	-	9 205
2015	1 528	53	1 529	12	9 015
2014	1 490	52	1 159	12	8 763

Sumber/Source: Dinas Pertanian Kabupaten Kepulauan Tanimbar / Agriculture Service of Kepulauan Tanimbar Regency

Tabel 5.4.2 Jumlah Ternak yang Dipotong di Rumah Potong Hewan Menurut Kecamatan di Kabupaten Kepulauan Tanimbar (ekor), 2014 – 2018
Livestock Slaughtered at Slaughtering House by Subdistrict in Kepulauan Tanimbar Regency (head), 2014 – 2018

Kecamatan <i>Subdistrict</i>	Sapi Potong <i>Cow</i>	Kerbau <i>Buffalo</i>	Kambing <i>Goat</i>	Babi <i>Pig</i>
(1)	(2)	(3)	(4)	(5)
Tanimbar Selatan	91	-	26	478
Wertamrian	10	6	10	121
Wermaktian	-	-	-	269
Selaru	7	-	11	64
Tanimbar Utara	17	-	29	288
Yaru	-	-	14	96
Wuarlabobar	-	-	35	47
Nirunmas	8	-	10	78
Kormomolin	-	5	6	59
Molu Maru	-	-	5	38
2018	133	11	146	1 538
2017	123	7	122	1 510
2016	45	17	284	395
2015	59	14	233	107
2014	57	10	229	105

Sumber/Source: Dinas Pertanian Kabupaten Kepulauan Tanimbar / Agriculture Service of Kepulauan Tanimbar Regency

Tabel 5.4.3 Populasi Unggas Menurut Kecamatan di Kabupaten Kepulauan Tanimbar, 2014-2018
Poultry Population by Subdistrict in Kepulauan Tanimbar Regency, 2014-2018

Kecamatan	Ayam Kampung	Ayam Pedaging	Itik
<i>Subdistrict</i>	<i>Domestic Chicken</i>	<i>Broiler</i>	<i>Ducks</i>
(1)	(2)	(4)	(5)
Tanimbar Selatan	2 464	-	81
Wertamrian	2 495	-	42
Wermaktian	2 516	-	-
Selaru	1 288	-	53
Tanimbar Utara	1 674	-	62
Yaru	1 207	-	74
Wuarlabobar	893	-	132
Nirunmas	1 381	-	-
Kormomolin	1 562	-	12
Molu Maru	954	-	-
2018	16 434	-	456
2017	15 285	-	406
2016	12 604	-	300
2015	12 251	-	222
2014	11 834	-	218

Sumber/Source: Dinas Pertanian Kabupaten Kepulauan Tanimbar / Agriculture Service of Kepulauan Tanimbar Regency

5.5 PERIKANAN/FISHERY

Tabel 5.5.1 Jumlah Rumah Tangga Perikanan dan Nelayan Menurut Kecamatan di Kabupaten Kepulauan Tanimbar, 2014 – 2018
Number of Fishery Households and Fishermen by Subdistrict in Kepulauan Tanimbar Regency, 2014 – 2018

Kecamatan <i>Subdistrict</i>	Rumah Tangga Perikanan <i>Fishing Household</i>	Nelayan <i>Fisherman</i>
(1)	(2)	(3)
Tanimbar Selatan	703	2 119
Wertamrian	181	518
Wermaktian	480	1 356
Selaru	629	1 730
Tanimbar Utara	403	1 340
Yaru	311	1 021
Wuarlabobar	538	1 508
Nirunmas	265	683
Kormomolin	173	447
Molu Maru	249	570
2018	3 932	11 292
2017	3 932	11 292
2016	3 789	11 425
2015	3 116	9 685
2014	3 003	9 501

Sumber/Source: Dinas Perikanan Kabupaten Kepulauan Tanimbar / *Fishery Service of Kepulauan Tanimbar Regency*

Tabel 5.5.2 Produksi dan Nilai Perikanan Tangkap Menurut Kecamatan di Kabupaten Kepulauan Tanimbar, 2014 – 2018
Production And Value of Captured Fishery by Subdistrict in Kepulauan Tanimbar Regency, 2014 – 2018

Kecamatan <i>Subdistrict</i>	Produksi <i>Production</i> (ton)	Nilai <i>Value</i> (milyar rupiah / <i>billion rupiahs</i>)
(1)	(2)	(3)
Tanimbar Selatan	2 137,75	30,18
Wertamrian	348,45	4,66
Wermaktian	1 629,89	22,49
Selaru	1 065,77	15,66
Tanimbar Utara	1 312,29	18,95
Yaru	478,71	7,28
Wuarlabobar	1 161,46	14,31
Nirunmas	525,53	7,36
Kormomolin	430,66	6,47
Molu Maru	465,26	6,61
2018	9 510,75	133,97
2017	9 801,00	148,85
2016	9 702,54	151,01
2015	9 425,31	125,10
2014	8 708,26	113,48

Sumber/Source: Dinas Perikanan Kabupaten Kepulauan Tanimbar / Fishery Service of Kepulauan Tanimbar Regency

Tabel 5.5.3 Produksi dan Nilai Perikanan Tangkap Menurut Jenis Ikan di Kabupaten Kepulauan Tanimbar, 2014 – 2018
Production And Value of Captured Fishery by Kind of Fish in Kepulauan Tanimbar Regency, 2014 – 2018

Jenis Ikan <i>Kind of Fish</i>	Produksi <i>Production</i> (ton)	Nilai <i>Value</i> (milyar rupiah / <i>billion rupiahs</i>)
(1)	(2)	(3)
Pelagis Kecil / <i>Small Pelagic</i>	2 341,15	22,10
Pelagis Besar / <i>Big Pelagic</i>	1 284,60	23,20
Demersal / <i>Demersal</i>	5 569,90	75,07
Lain-lain / <i>Others</i>	315,11	13,60
2018	9 510,75	133,97
2017	9 801,34	148,00
2016	9 702,54	151,01
2015	9 425,32	125,10
2014	8 708,73	113,48

Sumber/Source: Dinas Perikanan Kabupaten Kepulauan Tanimbar / *Fishery Service of Kepulauan Tanimbar Regency*

Tabel 5.5.4 Jumlah Perahu/Kapal Menurut Jenis dan Kecamatan di Kabupaten Kepulauan Tanimbar, 2014 – 2018
Table Number of Fishing Boats by Type and Subdistrict in Kepulauan Tanimbar Regency, 2014 – 2018

Kecamatan <i>Subdistrict</i>	Perahu Tanpa Motor <i>Non Powered Boat</i>				Perahu Motor Tempel	Kapal Motor
	Jukung <i>Jukung</i>	Kecil <i>Small</i>	Sedang <i>Middle</i>	Besar <i>Big</i>	<i>Out Board Motor Boat</i>	<i>Motor Boat</i>
(1)	(2)	(3)	(4)	(5)	(6)	(7)
Tanimbar Selatan	298	247	209	53	243	59
Wertamrian	153	70	58	34	74	-
Wermaktian	200	212	153	70	172	10
Selaru	105	222	208	77	201	25
Tanimbar Utara	190	168	93	33	139	26
Yaru	187	146	143	35	81	-
Wuarlabobar	219	144	176	69	84	12
Nirunmas	60	94	71	50	39	-
Kormomolin	75	96	32	21	15	-
Molu Maru	85	130	74	33	70	1
2018	1 572	1 529	1 217	475	1 118	133
2017	1 779	1 637	1 449	469	1 877	165
2016	1 691	1 620	1 258	483	1 668	154
2015	1 373	1 555	1 231	475	1 133	133
2014	1 397	1 526	1 254	510	1 034	79

Sumber/Source: Dinas Perikanan Kabupaten Kepulauan Tanimbar / Fishery Service of Kepulauan Tanimbar Regency

Tabel 5.5.5 Jumlah Alat Penangkap Ikan Menurut Jenis dan Kecamatan di Kabupaten Kepulauan Tanimbar, 2014 – 2018
Table **Number of Fishing Gear by Type and Subdistrict in Kepulauan Tanimbar Regency, 2014 – 2018**

Kecamatan <i>Subdistrict</i>	Jaring Insang <i>Gillnet</i>	Jaring Angkat <i>Lifnet</i>	Pancing <i>Fishing</i>	Perangkap <i>Trap</i>	Lainnya <i>Others</i>
(1)	(3)	(4)	(5)	(6)	(7)
Tanimbar Selatan	880	32	1 383	255	100
Wertamrian	275	-	482	67	238
Wermaktian	357	162	1 062	261	829
Selaru	605	-	1 043	332	769
Tanimbar Utara	199	3	558	177	490
Yaru	447	14	977	273	585
Wuarlabobar	920	107	367	60	-
Nirunmas	303	-	469	73	195
Kormomolin	290	-	544	57	64
Molu Maru	127	1	395	79	187
2018	4 403	323	7 280	2 175	3 457
2017	4 858	433	8 209	2 528	5 079
2016	4 328	323	6 577	1 392	8 059
2015	3 319	270	6 577	1 392	8 059
2014	3 189	237	6 577	1 392	8 020

Sumber/Source: Dinas Perikanan Kabupaten Kepulauan Tanimbar / Fishery Service of Kepulauan Tanimbar Regency

Tabel 5.5.6 Jumlah Rumah Tangga Budidaya dan Pembudidaya di Kabupaten Kepulauan Tanimbar, 2014 – 2018
Table Number of Aquaculture Fishery Household and Planter by Type and Subdistrict in Kepulauan Tanimbar Regency, 2014 – 2018

Kecamatan Subdistrict	Rumput Laut Seaweed	
	Rumah Tangga Budidaya Plantation Household	Pembudidaya Planter
(1)	(2)	(3)
Tanimbar Selatan	199	267
Wertamrian	-	-
Wermaktian	768	1248
Selaru	819	1952
Tanimbar Utara	342	712
Yaru	-	-
Wuarlabobar	440	948
Nirunmas	5	11
Kormomolin	-	-
Molu Maru	327	578
2018	2 900	5 716
2017	3 502	7 232
2016	3 663	7 232
2015	3 663	7 232
2014	3 946	8 022

Sumber/Source: Dinas Perikanan Kabupaten Kepulauan Tanimbar / Fishery Service of Kepulauan Tanimbar Regency

Tabel 5.5.7 **Produksi dan Nilai Perikanan Budidaya Menurut Tipe dan Kecamatan di Kabupaten Kepulauan Tanimbar, 2014 – 2018**
Table **Production and Value of Aquaculture Fishery by Type and Subdistrict in Kepulauan Tanimbar Regency, 2014 – 2018**

Kecamatan Subdistrict	Rumput Laut Seaweed			
	Produksi Basah Wet Production		Produksi Kering Dry Production	
	Ton	Milyar Rupiah Billion Rupiahs	Ton	Milyar Rupiah Billion Rupiahs
(1)	(2)	(3)	(4)	(5)
Tanimbar Selatan	1 072,59	5,36	134,07	2,68
Wertamrian	-	-	-	-
Wermaktian	5 543,04	27,72	692,88	13,86
Selaru	4 927,79	24,64	615,97	12,32
Tanimbar Utara	1 963,24	9,82	245,41	4,91
Yaru	-	-	-	-
Wuarlabobar	2 459,69	12,30	307,46	6,15
Nirunmas	28,59	0,14	3,57	0,08
Kormomolin	-	-	-	-
Molu Maru	1 994,84	9,97	249,36	4,99
2018	17 989,78	89,95	2 248,72	44,97
2017	19 015,49	111,83	2 795,74	25,16
2016	29 587,28	147,93	3 698,41	33,28
2015	85 717,95	428,59	10 714,75	96,43
2014	82 157,64	410,79	10 361,77	106,18

Sumber/Source: Dinas Perikanan Kabupaten Kepulauan Tanimbar / Fishery Service of Kepulauan Tanimbar Regency

5.6 KEHUTANAN/*FORESTRY*

Tabel 5.6.1 Luas dan Persentase Kawasan Hutan Menurut Jenis Hutan di Kabupaten Kepulauan Tanimbar (ha), 2018
Forest Area and Percentage by Type of Forest in Kepulauan Tanimbar Regency (ha), 2018

Jenis Hutan <i>Type of Forest</i>	Luas <i>Area</i>	<i>Persen</i> Percent
(1)	(2)	(3)
Hutan Konservasi <i>Conservation Forest</i>	77 198	18,40
Hutan Lindung <i>Protected Forest</i>	13 010	3,10
Hutan Produksi Terbatas <i>Limited Production Forest</i>	78 165	18,63
Hutan Produksi Tetap <i>Permanent Production Forest</i>	112 045	26,71
Hutan Produksi Konversi <i>Production Conversion Forest</i>	139 049	33,15
Jumlah/ <i>Total</i>	419 467	100,00

Sumber/Source: Dinas Kehutanan Provinsi Maluku / *Forestry Service of Maluku Province*

Tabel
Table

5.6.2

Produksi Kayu Menurut Jenis Kayu di Kabupaten Kepulauan Tanimbar (m³) 2018

Production of Wood by Type in Kepulauan Tanimbar Regency (m³), 2018

Jenis Kayu <i>Type of Woods</i>	Produksi (produksi dalam m ³) <i>Production (production in m³)</i>
(1)	(3)
Kayu Meranti/ <i>Meranti</i>	21 258.05
Kayu Rimba Campuran/ <i>Mix Jungle Wood</i>	9 011.08
Kayu Indah/ <i>Beautiful Wood</i>	-
Kayu Lenggua/ <i>Lenggua</i>	-
Kayu Industri/ <i>Industry wood</i>	115.71
Lainnya/ <i>Other</i>	14 896.65
Jumlah/ <i>Total</i>	85 218,49

Sumber/Source: Dinas Kehutanan Provinsi Maluku / *Forestry Service of Maluku Province*



LISTRIK

Electricity

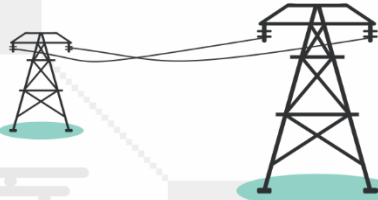

LISTRIK TERJUAL
Electricity Consumption
2.371.764 KWH

NILAI
Value **2,89** **MILYAR**
Billion IDR



AIR

Water

AIR YANG DISALURKAN
Distributed Water
790.071 M³

NILAI Value
5,20 **MILYAR**
Billion IDR



PENJELASAN TEKNIS**TECHNICAL NOTES**

- | | |
|--|---|
| <p>1. Data perindustrian bersumber dari Dinas Perindustrian, Perdagangan dan Ketenagakerjaan Kabupaten Kepulauan Tanimbar.</p> | <p>1. <i>Industrial Data are obtained from Industry, Trade and Labor Service of Kepulauan Tanimbar Regency.</i></p> |
| <p>2. Menurut UU No.11 Tahun 1967, bahan tambang tergolong menjadi 3 jenis : yakni Golongan A (yang disebut sebagai bahan strategis), Golongan B (bahan vital), dan Golongan C (bahan tidak strategis dan tidak vital).</p> | <p>2. <i>According to Law 11 of 1967, mining materials classified into 3 types: namely Group A (considered as a strategic material), Group B (vital materials), and Group C (non strategic and non vital).</i></p> |
| <p>3. Kebutuhan listrik di Kabupaten Kepulauan Tanimbar, dipenuhi oleh PT. PLN (Persero) Wilayah IX Cabang Tual yang mempunyai 1 Ranting dan 3 Sub Ranting masing-masing Ranting Saumlaki, Sub Ranting Larat, Adaut, dan Seira</p> | <p>3. <i>Electricity necessity in Kepulauan Tanimbar Regency, fulfilled by PT. PLN (Persero) Territory IX Branch of Tual, which has 1 Sub Branches and 3 Sub Small Branches, that is Sub Branch Saumlaki, Sub Small Branch Larat, Adaut, and Seira.</i></p> |
| <p>4. Pelanggan adalah individu atau kelompok, baik rumah tangga, perusahaan atau institusi non profit yang membeli air bersih dari perusahaan air bersih.</p> | <p>4. <i>Customers are individuals or groups, whether household, company or non-profit institutions that buy water supply from water supply establishment.</i></p> |
| <p>5. Air disalurkan adalah volume air bersih dari perusahaan air bersih daerah (PDAM).</p> | <p>5. <i>Distributed water is the volume of water supply from regional water supply establishment (PDAM).</i></p> |

ULASAN**DESCRIPTION****Perindustrian**

Sektor Industri merupakan sektor utama dalam perekonomian Indonesia, hal disebabkan karena sektor ini memberikan nilai tambah bagi sektor – sektor ekonomi lainnya. Di Kabupaten Kepulauan Tanimbar, sektor ini seluruhnya didominasi oleh industri mikro kecil.

Jumlah pelaku usaha industry di Kabupaten Kepulauan Tanimbar pada tahun 2018 sebanyak 1.053 usaha dengan 1.031 di antaranya pelaku usaha industri mikro dan 40 pelaku usaha kecil. Jumlah penerapan tenaga kerja di sektor ini pada tahun 2018 sebesar 2.640 pekerja.

Perkembangan industri secara rinci di Kabupaten Kepulauan Tanimbar dapat dilihat pada Tabel 6.1.1 dan Tabel 6.1.2.

Pertambangan

Pertambangan adalah suatu kegiatan pengambilan endapan bahan galian berharga dan bernilai ekonomis dari dalam kulit bumi, di bawah permukaan bumi, dan di bawah permukaan air. Untuk Kabupaten Kepulauan Tanimbar sendiri kegiatan pertambangan yang ada hanya penggalian bahan-bahan galian yang termasuk dalam bahan galian C atau

Industry

Industry sector is a major sector in Indonesia's economy, this because the the sector gives value added to other economic sectors. In Kepulauan Tanimbar Regency, this sector is mostly dominated by micro and small industry.

Total entrepreneurs in industrial sector in Maluku Tenggara in 2018 were 1,053 with 1,031 were micro industries and 40 small industries. Total labour absorb in the sector in 2018 were as many as 2,640 labours.

The development of Industrial sector in Kepulauan Tanimbar Regency in more detail can be seen on the Tables 6.1.1 and Table 6.1.2.

Mining

Mining is an activity of taking valued quarrying material from within the earth layer, under earth surface, and under water level. In Kepulauan Tanimbar Regency, the mining sector were only excavation of material that belong in C category or mineral non metal, which is presented in Tabel 6.2.1.

mineral non logam seperti pada Tabel 6.2.1.

Bahan galian kategori C di Kabupaten Kepulauan Tanimbar terdiri dari batu (berupa batu karang dan batu kerikil), pasir, dan tanah. Pada tahun 2018, jumlah produksi batu kerikil dan batu karang masing-masing sebanyak 8.058,24 ton dan 3.182,05 ton. Jumlah ini menurun dibandingkan dengan produksi tahun sebelumnya. Produksi pasir dan tanah secara rinci dapat dilihat pada tabel 6.2.1.

Energi

Jumlah Pelanggan PLN tersesar pada akhir Tahun 2018 adalah 12.163 pelanggan pada ranting Saumlaki. Untuk detail lebih lanjut mengenai daya terpasang, produksi dan distribusi dapat dilihat pada table Tabel 6.3.1.

Material in C category in Kepulauan Tanimbar Regency consists of stone (coral and pebble stone), sand, and soil. In 2018, the production of coral and pebble stones were 8,058.24 tons and 3,182.05 tons consecutively. This number show that the production is decreased than the previous year. Production of sand and soil can be seen in more detail in table 6.2.1.

Energy

The highest number of PLN Electricity user is in Saumlaki branch that were 12,163 users. For more information of Installed Capacity, Production, and Distribution of Electricity in Kepulauan Tanimbar Regency can bee seen in Table 6.3.1.

Gambar 8 Jumlah Pelanggan Listrik PT PLN menurut Sub Ranting di Kabupaten Kepulauan Tanimbar, 2018
Picture Number of PLN's Electricity Customer by Sub Branch in Kepulauan Tanimbar Regency, 2018

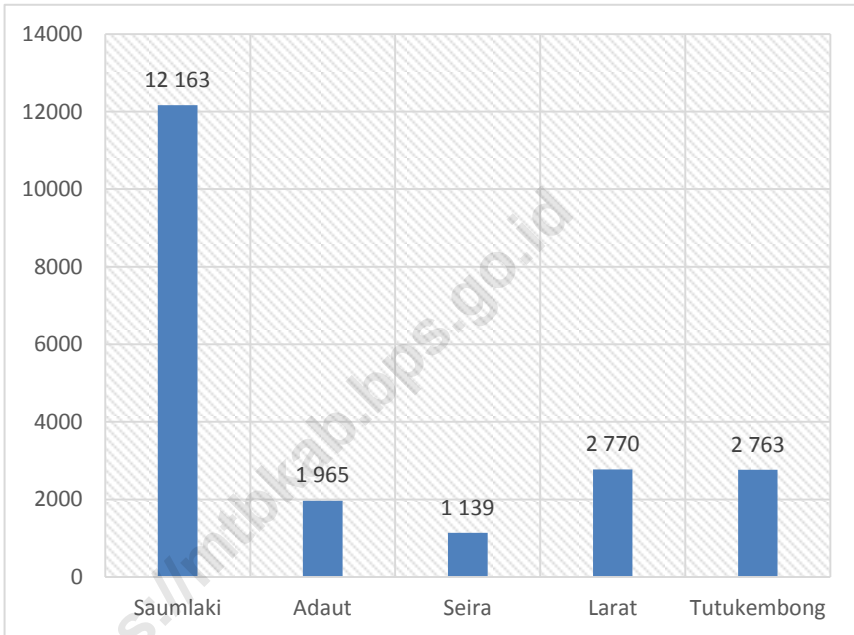

Sumber/Source: PT.PLN Cabang Tual / PT. PLN Tual Branch Office

6.1 INDUSTRI/INDUSTRY

Tabel 6.1.1 Banyaknya Pelaku Usaha dan Tenaga Kerja Industri Menurut Jenis Usaha di Kabupaten Kepulauan Tanimbar, 2014-2018
Number of Entrepreneur and Industrial Labour by Type Effort in Kepulauan Tanimbar Regency, 2014-2018

Jenis Usaha Type	Pelaku Usaha Entrepreneur				Tenaga Kerja Labour
	Mikro Micro	Kecil Small	Menengah Middle	Jumlah Total	
(1)	(2)	(3)	(4)	(5)	(6)
Makanan, Minuman, Tembakau / Food Beverages, Tobacco	218	14	-	232	598
Tekstil, Barang Kulit, dan Alas Kaki / Textiles, Leather Product and Footwear	436	2	-	438	1 088
Barang Kayu dan Hasil Hutan / Wood and Forest Product	148	-	-	148	346
Kertas dan Barang Cetakan / Paper and Printing	2	8	-	10	27
Pupuk, Kimia, dan Barang dari Karet / Fertilizers, Chemicals, and Goods from Rubber	-	-	-	0	-
Semen dan Barang Galian Bukan Logam / Cement and Metal Not Metal Goods	7	-	-	7	22
Logam Dasar Besi dan Baja / Metal Base Iron and Steel	6	-	-	6	18
Alat angkut, Mesin, dan peralatannya Transport Equipment, Machinery, and Equipment	-	-	-	0	-
Furniture / Furniture	133	10	-	143	376
Barang Lainnya / Other Goods	63	6	-	69	165
2018	1 031	40	-	1 053	2 640
2017	405	62	-	467	1 641
2016	421	23	1	445	1 183
2015	694	418	264	1 376	2 218
2014	431	18	1	450	1 219

Sumber/Source: Dinas Perindustrian, Perdagangan dan Tenaga Kerja Kabupaten Kepulauan Tanimbar/ Industry, Trade and Labor Service of Kepulauan Tanimbar Regency

Tabel 6.1.2 Nilai Investasi Usaha Industri Menurut Jenis Usaha di Kabupaten Kepulauan Tanimbar (Juta Rupiah), 2018
Investment Value According To Industry in Kepulauan Tanimbar Regency (Million Rupiahs), 2018

Jenis Usaha Type	Pelaku Usaha Entrepreneur			Jumlah Total
	Mikro Micro	Kecil Small	Menengah Middle	
(1)	(2)	(3)	(4)	(5)
Makanan, Minuman, Tembakau / <i>Food Beverages, Tobacco</i>	1 249,02	1 700,20	-	2 949,22
Tekstil, Barang Kulit, dan Alas Kaki / <i>Textiles, Leather Product and Footwear</i>	2 519,52	170,00	-	2 689,52
Barang Kayu dan Hasil Hutan / <i>Wood and Forest Product</i>	221,10	-	-	221,10
Kertas dan Barang Cetak / <i>Paper and Printing</i>	28,00	2 912,00	-	2 940,00
Pupuk, Kimia, dan Barang dari Karet / <i>Fertilizers, Chemicals, and Goods from Rubber</i>	-	-	-	-
Semen dan Barang Galian Bukan Logam / <i>Cement and Metal Not Metal Goods</i>	64,67	-	-	64,67
Logam Dasar Besi dan Baja / <i>Metal Base Iron and Steel</i>	60,00	-	-	60,00
Alat angkut, Mesin, dan peralatannya / <i>Transport Equipment, Machinery, and Equipment</i>	-	-	-	-
Furniture / <i>Furniture</i>	1 665,99	779,60	-	2 445,59
Barang Lainnya / <i>Other Goods</i>	793,38	526,00	-	1 319,37
Jumlah / Total	6 601,68	6 087,80	-	12 689,48

Sumber/Source: Dinas Perindustrian, Perdagangan dan Tenaga Kerja Kabupaten Kepulauan Tanimbar/ *Industry, Trade and Labor Service of Kepulauan Tanimbar Regency*

6.2 PERTAMBANGAN/*MINING*

Tabel 6.2.1 **Produksi Bahan Galian C Menurut Kecamatan di Kabupaten Kepulauan Tanimbar (m3), 2014-2018**
Production of Type C Excavated Material by Subdistrict in Kepulauan Tanimbar Regency (m3), 2014-2018

Kecamatan <i>Subdistrict</i>	Batu <i>Stone</i>		Pasir <i>Sand</i>	
	Batu Karang <i>Coral Reef</i>	Batu Kerikil <i>Pebble Stone</i>	Pasir Urug	Pasir Pasang
(1)	(2)	(3)	(4)	(5)
Tanimbar Selatan	5 336,62	1 818,38	1 715,16	5 466,05
Wertamrian	13,590	7,380	101,45	29,060
Wermaktian	239,040	343,71	385,030	484,330
Selaru	809,160	249,45	278,900	766,900
Tanimbar Utara	568,440	329,670	317,970	604,910
Yaru	303,860	102,600	56,570	154,310
Wuarlabobar	532,210	262,130	110,020	400,030
Nirunmas	168,880	36,460	104,010	147,410
Kormomolin	56,443	32,78	27,94	177,17
Molu Maru	-	-	-	-
2018	8 058,24	3 182,05	8 230,17	8 230,17
2017	10 264,05	8 067,51	5 154,65	8 826,65
2016	25 253,96	26 603,60	4 468,93	18 224,97
2015	11 134,79	7 748,09	1 479,95	10 737,23
2014	25 410,10	259 558,30	3 141,85	29 151,53

Sumber/Source: Dinas Lingkungan Hidup Kabupaten Kepulauan Tanimbar / *Life and environment Service of Kepulauan Tanimbar Regency*

Lanjutan Tabel / *Continued Table 6.2.1*

Kecamatan <i>Subdistrict</i>	Tanah <i>Soil</i>		
	Tanah Urug	Urugan Pilihan	Sirtu
(1)	(6)	(7)	(8)
Tanimbar Selatan	498,16	-	4 854,78
Wertamrian	-	-	3,30
Wermaktian	-	-	64,02
Selaru	-	22,78	82,13
Tanimbar Utara	36,71	8,99	44,85
Yaru	-	15,05	38,86
Wuarlabobar	10,02	-	69,12
Nirunmas	-	-	25,20
Kormomolin	-	-	36,11
Molu Maru	-	-	-
2018	544,89	46,82	5 128,37
2017	12 667,41	15 758,28	-
2016	7 714,29	27 176,86	-
2015	13 939,33	11 421,38	2 655,96
2014	5 733,87	20 711,66	4 878,25

Sumber/Source: Dinas Lingkungan Hidup Kabupaten Kepulauan Tanimbar / *Life and environment Service of Kepulauan Tanimbar Regency*

6.3 ENERGI/ENERGY

Tabel 6.3.1 Daya Terpasang, Produksi, dan Distribusi Listrik PT. PLN (Persero) pada Ranting/Sub Ranting di Kabupaten Kepulauan Tanimbar, 2018
Installed Capacity, Production, and Distribution of Electricity of State Electricity Company at Branch/Sub Branch Level in Kepulauan Tanimbar Regency, 2018

Nama Komponen	Satuan	Ranting Saumlaki	Sub Ranting Adaut	Sub Ranting Seira
<i>Component Name</i>	<i>Unit</i>	<i>Saumlaki Branch</i>	<i>Adaut Sub Branch</i>	<i>Seira Sub Branch</i>
(1)	(2)	(3)	(4)	(5)
Jumlah Mesin <i>No. of Machine</i>	Unit	5	5	4
Kapasitas Terpasang <i>Installed Capacity</i>	Kw	6 000	1 380	930
Daya Mampu <i>Maximum Capacity</i>	Kw	2 550	740	290
Produksi Listrik <i>Electricity Production</i>	Kwh	204 538	183 453	82 852
Pemakaian Sendiri <i>Own Use</i>	Kwh	1870	-	-
Netto <i>Netto</i>	Kwh	1 802 723	125 148	64 248
Susut <i>Losses</i>	%	1,12	9,00	7,23
Listrik Terjual <i>Electricity Sold</i>	Kwh	1 802 723	125 148	64 248
Nilai Terjual <i>Value of Sold</i>	Ribu Rp.	1 197 871 478	91 018 816	98 145 488
Jumlah Pelanggan <i>No. of Customers</i>	Plgn	12 163	1 965	1 139
VA Tersambung <i>Installed VA</i>	VA	17 331 450	1 638 950	850 200

Lanjutan Tabel / *Continued Table 6.3.1*

Nama Komponen	Satuan	Sub Ranting Larat	Sub Ranting Tutukembong
<i>Component Name</i>	<i>Unit</i>	<i>Larat Sub Branch</i>	<i>Tutukembong Sub Branch</i>
(1)	(2)	(6)	(7)
Jumlah Mesin <i>No. of Machine</i>	Unit	6	3
Kapasitas Terpasang <i>Installed Capacity</i>	Kw	2 000	1 500
Daya Mampu <i>Maximum Capacity</i>	Kw	910	1200
Produksi Listrik <i>Electricity Production</i>	Kwh	267 012	190 936
Pemakaian Sendiri <i>Own Use</i>	Kwh	-	966
Netto <i>Netto</i>	Kwh	243 030	136 615
Susut <i>Losses</i>	%	8,72	28,65
Listrik Terjual <i>Electricity Sold</i>	Kwh	243 030	136 615
Nilai Terjual <i>Value of Sold</i>	Ribu Rp.	197 455 391	302 198 477
Jumlah Pelanggan <i>No. of Customers</i>	Plgn	2 770	2 763
Daya Tersambung <i>Installed Capacity</i>	VA	2 664 250	1 864 600

Sumber/Source: PT. PLN Persero Wilayah IX Cabang Tual/ *State Electricity Company Territory IX Tual Branch*

Tabel 6.3.2 Banyaknya Pelanggan PDAM Menurut Jenis Konsumen di Kabupaten Kepulauan Tanimbar, 2014 – 2018
Table *Number of Costumers of Region Water Supply Company by Category in Kepulauan Tanimbar Regency, 2014 – 2018*

Kategori Category	2014	2015	2016	2017	2018
(1)	(2)	(3)	(4)	(5)	(6)
<i>Sosial / Social</i>					
Umum / General	9	8	7	36	12
Khusus / Specific	7	8	7	62	6
<i>Non Niaga / Non Trade</i>					
Rumah Tangga / Household	3 958	4 701	5 107	5 287	5 246
Instansi Pemerintah / Government	135	171	179	175	194
<i>Niaga / Trade</i>					
Kecil / Small	361	403	511	520	605
Besar / Large	74	83	132	130	147
<i>Khusus / Specific</i>					
Pelabuhan / Harbour	5	6	0	1	1
Lainnya / Others	5	6	5	4	4
Jumlah Total	4 554	5 386	5 948	6 215	6 215

Sumber/Source: Perusahaan Daerah Air Minum, Kabupaten Kepulauan Tanimbar / Regional Water Supply Company, Kepulauan Tanimbar Regency

Tabel 6.3.3 Banyaknya Air Minum yang Disalurkan Menurut Jenis Konsumen di Kabupaten Kepulauan Tanimbar (m3), 2014 – 2018
Volume of Water Distributed by Category in Kepulauan Tanimbar Regency (m3), 2014 – 2018

Kategori Category	2014	2015	2016	2017	2018
(1)	(2)	(3)	(4)	(5)	(6)
<i>Sosial / Social</i>					
Umum / General	1 763	2 603	2 029	5 120	1 747
Khusus / Specific	8 018	18 643	16 795	21 830	27 491
<i>Non Niaga / Non Trade</i>					
Rumah Tangga / Household	486 800	535 128	546 707	601 247	498 785
Instansi Pemerintah / Government	97 542	216 019	194 021	198 013	153 655
<i>Niaga / Trade</i>					
Kecil / Small	71 174	79 010	80 455	97 645	87 477
Besar / Large	11 259	17 598	25 934	28 054	18 116
<i>Khusus / Specific</i>					
Pelabuhan / Harbour	4 320	1 615		2 780	1 235
Lainnya / Others	3 507	5 290	4 113	4 750	1 565
Jumlah Total	684 383	875 906	870 054	959 439	790 071

Sumber/Source: Perusahaan Daerah Air Minum, Kabupaten Kepulauan Tanimbar / Regional Water Supply Company, Kepulauan Tanimbar Regency

Tabel 6.3.4 Nilai Air Minum yang Diproduksi Menurut Jenis Konsumen di Kabupaten Kepulauan Tanimbar (ribu Rupiah), 2014 – 2018
Table Value of Water Produced by Category in Kepulauan Tanimbar Regency (thousand Rupiahs), 2014 – 2018

Kategori <i>Category</i>	2014	2015	2016	2017	2018
(1)	(2)	(3)	(4)	(5)	(6)
<i>Sosial / Social</i>					
Umum / <i>General</i>	6 372	7 815	12 706	15 850	6 875
Khusus / <i>Specific</i>	38 330	79 852	86 062	94 312	139 448
<i>Non Niaga / Non Trade</i>					
Rumah Tangga / <i>Household</i>	2 132 013	2 359 368	3 132 816	3 298 125	2 947 977
Instansi Pemerintah / <i>Government</i>	721 726	1 403 937	1 521 547	1 498 129	1 209 731
<i>Niaga / Trade</i>					
Kecil / <i>Small</i>	479 882	513 608	596 609	990 233	642 462
Besar / <i>Large</i>	103 853	109 110	243 711	490 482	217 698
<i>Khusus / Specific</i>					
Pelabuhan / <i>Harbour</i>	54 000	19 971	0	32 890	18 249
Lainnya / <i>Others</i>	41 154	54 669	47 764	45 291	23 134
Jumlah <i>Total</i>	3 577 329	4 548 328	5 641 214	6 465 312	5 205 574

Sumber/Source: Perusahaan Daerah Air Minum, Kabupaten Kepulauan Tanimbar / *Regional Water Supply Company, Kepulauan Tanimbar Regency*

7

PERDAGANGAN
TRADE

**Klasifikasi Pedagang
Kab. Kepulauan Tanimbar, 2018**

Trader Classification at Kepulauan Tanimbar Regency, 2018

50 Pedagang Menengah
Middle Traders



324

Pedagang Kecil
Small Traders

1674

Pedagang Mikro
Micro Traders



PENJELASAN TEKNIS

TECHNICAL NOTES

- | | |
|---|---|
| <p>1. SITU atau Surat Ijin Tempat Usaha adalah surat untuk memperoleh ijin di sebuah lokasi usaha dengan maksud agar tidak menimbulkan gangguan yang dapat merugikan pihak-pihak tertentu.</p> | <p>1. SITU or license of bussines place is a letter to get a permit at a business location with the intention in order to do not cause interference that could harm certain parties.</p> |
| <p>2. Menurut UU tahun 1992, koperasi didefinisikan sebagai badan usaha yang beranggotakan orang-seorang atau badan hukum koperasi dengan melandaskan kegiatannya berdasarkan prinsip-prinsip koperasi sekaligus sebagai gerakan ekonomi rakyat yang berdasar atas asas kekeluargaan.</p> | <p>2. According to the Act year 1992, the cooperative is defined as a business entity consisting of individuals or legal entities cooperatives, which based its activities on the principles of cooperation as well as people's economic movement based on family principles.</p> |
| <p>3. Koperasi Unit Desa (KUD) adalah suatu Koperasi serba usaha yang beranggotakan penduduk desa dan berlokasi didaerah pedesaan, daerah kerjanya biasanya mencakup satu wilayah kecamatan.</p> | <p>3. Village Unit Cooperatives (KUD) is an all-round cooperative effort, consisting of people of the villages and is located in rural areas, the area of work usually includes one subdistrict.</p> |
| <p>4. Koperasi Serba Usaha (KSU) adalah koperasi yang menyediakan berbagai macam kebutuhan ekonomi, baik dibidang produksi, konsumsi, perkreditan maupun jasa.</p> | <p>4. Business Multipurpose Cooperative (KSU) is a cooperative that provides a wide range of economic necessity, both in production, consumption, credit and services.</p> |

TRADE

5. Koperasi Pegawai Negeri (KPN) adalah koperasi yang beranggotakan para pegawai negeri.
 6. Koperasi Karyawan (Kopkar) adalah sebuah koperasi yang berada di sebuah perusahaan tertentu.
 7. Koperasi Pasar (KOPPAS) adalah koperasi yang beranggotakan pedagang pasar.
 8. Koperasi Wanita (Kopwan) adalah koperasi yang beranggotakan para perempuan.
5. *Civil Servants Cooperative (KPN) is a cooperative whose members are civil servants.*
 6. *Employees Cooperative (Kopkar) is a cooperative that is in a particular company.*
 7. *Market Cooperative (Koppas) is a co-operative whose members are market traders.*
 8. *Women Cooperative (Kopwan) is a cooperative whose members are women.*

ULASAN

DESCRIPTION

Jumlah pedagang menurut klasifikasi meningkat drastis untuk pedagang menengah pada tahun 2018 yaitu 324, sedangkan jumlah pedagang besar menjadi 0. Hal ini disebabkan oleh pindahnya klasifikasi dari pedagang yang sebelumnya pedagang besar menjadi pedagang menengah pada tahun 2018. Untuk detail lebih lanjut terkait banyaknya pedagang ada pada tabel 7.2.

Number of medium traders is increased drastically in 2018, there were 324 traders, and large trader from 50 is ceased to 0. This could happen because the 50 large traders has been moved by classification to medium traders by 2018. For more detail about number of traders by classification can be seen on Table 7.2.

Jumlah pasar tradisional bertambah dari 6 pada tahun 2017, menjadi 11 pada tahun 2018. Hal ini disebabkan karena beberapa desa akhirnya memiliki pasar mereka sendiri pada tahun 2018. Data jumlah sarana perdagangan berdasarkan jenis dan kecamatan di Kabupaten Kepulauan Tanimbar ada pada Tabel 7.3.

Number of traditional markets of Kepulauan Tanimbar were 6 in 2017, has been increased to 11 in 2018. This could happen because there were more subdistricts and village that have their own tradition market. Number of trade facilities by classification and subdistrict could be found at Table 7.3.

Data banyaknya jumlah SITU menurut status dapat dilihat pada Tabel 7.4.

Number of SITU (trade license) issued by status could be seen in in Table 7.4.

Data Jumlah Koperasi Menurut Jenis dan Kecamatan dapat dilihat pada Tabel 7.5

Number of cooperative by type and subdistrict could be seen in Table 7.5.

Gambar 9 Banyaknya SITU yang Dikeluarkan Menurut Status di Kabupaten Kepulauan Tanimbar, 2014 – 2018
Picture *Number of SITU Issued by Status in Kepulauan Tanimbar Regency, 2014 – 2018*

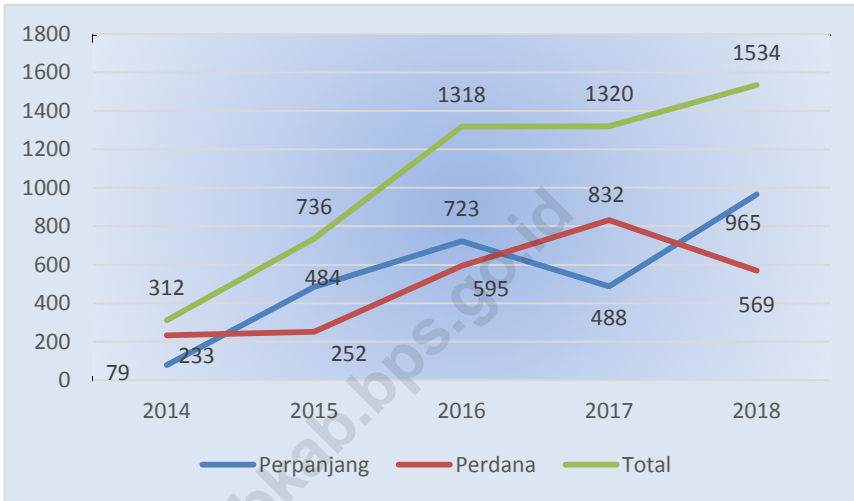

Sumber/Source: Dinas Penanaman Modal dan Pelayanan Terpadu Satu Pintu Kabupaten Kepulauan Tanimbar / Investment and One Stop Integrated Service of Kepulauan Tanimbar Regency

Tabel 7.1 Banyaknya Perusahaan Menurut Bentuk Badan Hukum, 2014 – 2018
Table *Number Company of Kepulauan Tanimbar Regency, 2014 – 2018*

Kategori Category	2014	2015	2016	2017	2018
(1)	(2)	(3)	(4)	(5)	(6)
PT	92	92	92	122	122
CV/Firma	210	222	234	246	246
Koperasi	210	212	221	182	183
Perorangan	1 409	1 409	1 409	1 409	1 409
Lainnya	19	19	19	19	19

Sumber/Source: Dinas Perindustrian, Perdagangan dan Tenaga Kerja Kabupaten Kepulauan Tanimbar/ *Industry, Trade and Labor Service of Kepulauan Tanimbar Regency*

Tabel 7.2 Banyaknya Pedagang Menurut Klasifikasi dan Kecamatan di Kabupaten Kepulauan Tanimbar, 2014 – 2018
Table *Number of Traders by Classification and Subdistrict in Kepulauan Tanimbar Regency, 2014 – 2018*

Kecamatan <i>Subdistrict</i>	Pedagang Besar <i>Large Trader</i>	Pedagang Menengah <i>Medium Trader</i>	Pedagang Kecil <i>Small Trader</i>	Pedagang Mikro <i>Micro Trader</i>
(1)	(2)	(3)	(4)	(5)
Tanimbar Selatan	-	285	442	648
Wertamrian	-	3	4	147
Wermaktian	-	5	32	131
Selaru	-	3	29	162
Tanimbar Utara	-	25	63	318
Yaru	-	2	4	59
Wuarlabobar	-	-	4	64
Nirunmas	-	1	9	64
Kormomolin	-	-	-	42
Molu Maru	-	-	-	39
2018	-	324	587	1 674
2017	50	224	582	1 658
2016	50	224	582	1 658
2015	49	219	495	1 507
2014	48	204	403	1 129

Sumber/Source: Dinas Perindustrian, Perdagangan dan Tenaga Kerja Kabupaten Kepulauan Tanimbar/ *Industry, Trade and Labor Service of Kepulauan Tanimbar Regency*

Tabel 7.3 Banyaknya Sarana Perdagangan Menurut Jenis dan Kecamatan di Kabupaten Kepulauan Tanimbar, 2014 – 2018
Table *Number of Trade Facilities by Classification and Subdistrict in Kepulauan Tanimbar Regency, 2014 – 2018*

Kecamatan <i>Subdistrict</i>	Pasar Tradisional <i>Traditional Market</i>	Pasar Modern <i>Modern Market</i>	Toko <i>Store</i>
(1)	(2)	(3)	(4)
Tanimbar Selatan	4	2	550
Wertamrian	-	-	2
Wermaktian	2	-	10
Selaru	1	-	5
Tanimbar Utara	2	-	50
Yaru	1	-	2
Wuarlabobar	-	-	1
Nirunmas	1	-	2
Kormomolin	-	-	-
Molu Maru	-	-	-
2018	11	2	622
2017	5	-	343
2016	5	2	377
2015	4	2	343
2014	4	-	212

Lanjutan Tabel/Continued Table 7.3

Kecamatan <i>Subdistrict</i>	Kios <i>Kiosk</i>	Warung/Rumah Makan <i>Food Stall</i>	Restoran <i>Restaurant</i>
(1)	(5)	(6)	(7)
Tanimbar Selatan	1 050	52	5
Wertamrian	140	-	-
Wermaktian	160	1	-
Selaru	288	3	-
Tanimbar Utara	375	5	-
Yaru	102	-	-
Wuarlabobar	81	-	-
Nirunmas	121	-	-
Kormomolin	100	-	-
Molu Maru	60	-	-
2018	2 477	61	5
2017	954	50	5
2016	1 142	57	7
2015	961	50	5
2014	894	40	4

Sumber/Source: Dinas Perindustrian, Perdagangan dan Tenaga Kerja Kabupaten Kepulauan Tanimbar/ *Industry, Trade and Labor Service of Kepulauan Tanimbar Regency*

Tabel 7.4 Banyaknya SITU yang Dikeluarkan Menurut Status di Kabupaten Kepulauan Tanimbar, 2014 – 2018
Number of SITU issued by Status in Kepulauan Tanimbar Regency, 2014 – 2018

Tahun <i>Year</i>	Status		Jumlah <i>Total</i>
	<i>Status</i>		
	Perpanjang <i>Extension</i>	Perdana <i>New Apply</i>	
(1)	(2)	(3)	(4)
2014	79	233	312
2015	484	252	736
2016	723	595	1 318
2017	488	832	1 320
2018	965	569	1 534

Sumber/Source: Dinas Penanaman Modal dan Pelayanan Terpadu Satu Pintu Kabupaten Kepulauan Tanimbar / *Investment and One Stop Integrated Service of Kepulauan Tanimbar Regency*

Tabel 7.5 Banyaknya Koperasi Menurut Jenis dan Kecamatan di Kabupaten Kepulauan Tanimbar, 2014 – 2018
Number of Cooperative by Type and Subdistrict in Kepulauan Tanimbar Regency, 2014 – 2018

Kecamatan	KUD	KSU	KPN	Kopkar
<i>Subdistrict</i>	<i>KUD</i>	<i>KSU</i>	<i>KPN</i>	<i>Kopkar</i>
(1)	(2)	(3)	(4)	(5)
Tanimbar Selatan	-	58	7	1
Wertamrian	1	6	-	-
Wermaktian	2	17	-	-
Selaru	2	10	-	-
Tanimbar Utara	1	14	-	2
Yaru	-	5	-	-
Wuarlabobar	-	6	-	-
Nirunmas	-	6	-	-
Kormomolin	-	6	-	-
Molu Maru	3	1	-	-
2018	10	129	7	3
2017	10	129	7	3
2016	10	163	11	3
2015	7	158	10	3
2014	7	158	11	3

Lanjutan Tabel/ *Continued Table 7.5*

Kecamatan	Koppas	Kopwan	Lainnya	Jumlah
<i>Subdistrict</i>	<i>Koppas</i>	<i>Kopwan</i>	<i>Others</i>	<i>Total</i>
(1)	(6)	(7)	(8)	(9)
Tanimbar Selatan	-	4	16	85
Wertamrian	-	-	-	7
Wermaktian	-	-	3	22
Selaru	-	-	2	14
Tanimbar Utara	-	-	3	20
Yaru	-	-	1	7
Wuarlabobar	-	1	2	9
Nirunmas	-	-	1	7
Kormomolin	-	-	1	7
Molu Maru	-	-	-	4
2018	-	5	29	183
2017	-	5	28	182
2016	1	6	27	221
2015	1	6	27	212
2014	1	6	24	210

Sumber/Source: Dinas Koperasi, Usaha Kecil Menengah dan Transmigrasi Kabupaten Kepulauan Tanimbar / *Cooperation and Transmigration Service of Kepulauan Tanimbar Regency*

Objek-Objek Wisata Bahari di Kabupaten Kepulauan Tanambar

Nautical Tourism Objects in Kepulauan Tanambar Regency

- Pulau Matakus di Desa Matakus / *in Matakus Village*
- Pulau Nukaha di Desa Awear / *in Awear Village*
- Pulau Asubun di Desa Olilit / *in Olilit Village*
- Skaru Kandar di Desa Kandar / *in Kandar Village*
- Skaru Lingat di Desa Lingat / *in Lingat Village*
- Skaru Elyasa di Desa Eliasa / *in Eliasa Village*
- Pulau Ariana di Desa Werain / *in Werain Village*
- Pulau Nus Nitu di Seira / *in Seira*
- Pulau Adodo Molu di Desa Adodo / *in Adodo Village*
- Pulau Angwarmas di Desa Adaut / *in Adaut Village*
- Skaru Dabu-Dabu di Desa Watmuri / *in Watmuri Village*
- Skaru Ilaa di Desa Lamdesar Timur / *in Lamdesar Timur Village*
- Pulau Kore Nusmese di Desa Atubul dan Lorulun / *in Atubul and Lorulun Village*
- Pulau Adodo Fordata di Desa Adodo Fordata / *in Adodo Fordata Village*



PENJELASAN TEKNIS

1. Usaha penyediaan akomodasi adalah usaha yang menyediakan pelayanan penginapan yang dapat dilengkapi dengan pelayanan pariwisata lainnya. Usaha ini dapat berupa hotel, vila, pondok wisata, bumi perkemahan, persinggahan karavan, dan akomodasi lainnya yang digunakan untuk tujuan pariwisata.
2. **Hotel** adalah penyediaan akomodasi secara harian berupa kamar-kamar di dalam satu bangunan yang dapat dilengkapi dengan jasa pelayanan makan dan minum, kegiatan hiburan dan atau fasilitas lainnya. Hotel terdiri dari hotel berbintang dan hotel non- bintang.
3. **Hotel bintang** adalah usaha penyediaan jasa pelayanan penginapan, makan minum serta jasa lainnya bagi umum dengan menggunakan sebagian atau seluruh bangunan. Usaha ini dikelola secara komersial serta memenuhi ketentuan persyaratan sebagai hotel bintang (termasuk berlian) yang ditetapkan dalam surat keputusan instansi yang membinanya. Misalnya hotel bintang lima, hotel bintang empat

TECHNICAL NOTES

1. *The business of accommodation provision is a business that provides night-stay services that can be equipped with other tourism services. It includes hotel, villa, cottage, camping, caravan stop, and other accommodation that is used for tourism purposes.*
2. **Hotel** *is a daily supply of accommodation rooms within a building which can be equipped with eating and drinking services, entertainment activities and/or other facilities. Hotel consists of a classified hotel and a non-classified hotel.*
3. **A star hotel** *is the business of providing an accommodation, eating and drinking as well as other services for the public by using a building or a part of a building. It is managed commercially and meets specified requirements as a star hotel (including diamonds) which is determined in the decree of fostering agency. For example, five star hotel, four star hotel, and so on.*

dan seterusnya.

4. Objek wisata di Kabupaten Kepulauan Tanimbar dapat diklasifikasikan menjadi beberapa kelompok : objek wisata alam, wisata sejarah, wisata rohani, wisata budaya dan wisata bahari.

4. *Tourism Object in Kepulauan Tanimbar Regency can be classified into several groups: nature tourism objects, historical tourism, spiritual tourism, cultural tourism and nautical tourism.*

<https://mtbkab.bps.go.id>

ULASAN**DESCRIPTION****Hotel**

Jumlah hotel di Kabupaten Kepulauan Tanimbar tahun 2017 sebanyak 12 unit, namun pada tahun 2018 menjadi 4 unit. Hal ini disebabkan 8 unit hotel non bintang tidak berstatus hotel, melainkan masih berstatus penginapan. 4 Hotel non bintang ada di Kecamatan Tanimbar Selatan, sedangkan 8 penginapan menyebar di 3 kecamatan yaitu Taimbar Selatan, Tanimbar Utara, dan Selaru.

Sementara itu, jumlah akomodasi dari sebelumnya tahun 2017 berjumlah 12 sekarang menjadi 8. Untuk data lebih lanjut terkait akomodasi dapat dilihat pada tabel 8.1.2.

Pariwisata

Pada tabel 8.2.1 – 8.2.4 dapat dilihat berbagai objek wisata yang terdapat di Kabupaten Kepulauan Tanimbar.

Hotel

The number of hotel in Kepulauan Tanimbar Regency in 2017 were 12 units, but in 2018 become 4 units. This could happen because 8 hotels were supposedly not classified as hotel, they should be classified as accommodation. These 4 hotels that classified as non-star hotels can be found at Tanimbar Selatan, and 8 accommodations spread out across three subdistricts, there are Tanimbar Selatan, Tanimbar Utara and Selaru.

Meanwhile, number of accommodation is decerased, from 12 units in 2017, but in 2018 there were 8 units of accommodation. For more info about accommodation could be seen in Table 8.1.2.

Tourism

Tables 8.2.1 - 8.2.4 present various tourism objects located in Kepulauan Tanimbar Regency.

8.1 HOTEL/HOTEL

Tabel 8.1.1 Banyaknya Hotel dan Restoran/Rumah Makan Menurut Kecamatan di Kabupaten Kepulauan Tanimbar, 2014-2018
Number of Hotels and Restaurants by Subdistrict in Kepulauan Tanimbar Regency, 2014-2018

Kecamatan <i>District</i>	Hotel <i>Hotel</i>		Penginapan dan Villa <i>Accommodation and Villa</i>	Restoran <i>Restaurant</i>	Rumah Makan <i>Food Outlet</i>
	Bintang <i>Star</i>	Non Bintang <i>Non Star</i>			
	(2)	(3)			
(1)	(2)	(3)	(4)	(5)	(6)
Tanimbar Selatan	-	4	4	5	59
Wertamrian	-	-	-	-	-
Wermaktian	-	-	-	-	-
Selaru	-	-	1	-	-
Tanimbar Utara	-	-	3	-	-
Yaru	-	-	-	-	-
Wuarlabobar	-	-	-	-	-
Nirunmas	-	-	-	-	-
Kormomolin	-	-	-	-	-
Molu Maru	-	-	-	-	-
2018	-	4	8	5	59
2017	-	12	n/a	4	51
2016	-	18	n/a	4	51
2015	-	11	n/a	4	46
2014	-	11	n/a	4	25

Sumber/Source: Dinas Pariwisata Kabupaten Kepulauan Tanimbar / Tourism Service of Kepulauan Tanimbar Regency

Tabel 8.1.2 Akomodasi, Kamar Tidur, dan Tempat Tidur yang Tersedia Menurut Kecamatan di Kabupaten Kepulauan Tanimbar, 2014-2018
Accomodations, Rooms, and Bed Available in Kepulauan Tanimbar Regency, 2014-2018

Kecamatan <i>Subdistrict</i>	Akomodasi <i>Accomodation</i>	Kamar <i>Room</i>	Tempat Tidur <i>Bed</i>
(1)	(2)	(3)	(4)
Tanimbar Selatan	8	180	247
Wertamrian	-	-	-
Wermaktian	-	-	-
Selaru	1	5	6
Tanimbar Utara	3	44	53
Yaru	-	-	-
Wuarlabobar	-	-	-
Nirunmas	-	-	-
Kormomolin	-	-	-
Molu Maru	-	-	-
2018	8	229	306
2017	12	171	238
2016	11	171	238
2015	10	214	282
2014	10	214	282

Sumber/Source: Dinas Pariwisata Kabupaten Kepulauan Tanimbar / *Tourism Service of Kepulauan Tanimbar Regency*

8.2 PARIWISATA/TOURISM

Tabel 8.2.1 Objek – Objek Wisata Alam di Kabupaten Kepulauan Tanimbar
Nature Tourism Objects in Kepulauan Tanimbar Regency

Objek Wisata / <i>Tourism Object</i>	Lokasi / <i>Location</i>
(1)	(2)
Pantai Weluan	Desa Olilit (Timur) / <i>Olilit Village (East)</i>
Kolam Ikan / Goa Ibang	
Pantai Astubun	
Pantai Sembunyi	
Pantai Sife	
Pantai Kelyaar	Desa Olilit (Barat) / <i>Olilit Village (West)</i>
Pantai Wisata Matakus	Desa Matakus / <i>Matakus Village</i>
Pulau Matakus	
Air Bomaki	Desa Bomaki / <i>Bomaki Village</i>
Air Weturlely	Desa Latdalam / <i>Latdalam Village</i>
We Momolin	
Pantai Cinta Kasih	
Pulau Nustabung	
Pantai Ngurlele	Desa Tumbur / <i>Tumbur Village</i>
Hutan Lindung Salir	
Pantai Pasir Panjang Tutun	Desa Lorulun / <i>Lorulun Village</i>
Taman Laut Tutun	
Danau Lorulun	
Pantai Wermannasar	Desa Namtabung / <i>Namtabung Village</i>
Pantai Limiang	
Wer Iniur	Desa Lingat / <i>Lingat Village</i>
Pulau Adana	

Lanjutan Tabel / *Continued Table 8.2.1*

Objek Wisata <i>Tourism Object</i>	Lokasi <i>Location</i>
(1)	(2)
Pulau Angwarmase	Desa Adaut / <i>Adaut Village</i>
Batu Kristal	Desa Batu Putih / <i>Batu Putih Village</i>
Nus Nitu	Desa Seira / <i>Seira Village</i>
Malele Kartutu Pantai Amalmoli	Desa Keliobar / <i>Keliobar Village</i>
Pantai Koloon Pantai Nama Pantai Weir	Desa Romean / <i>Romean Village</i>
Pantai Nukaha Pantai Awear	Desa Awear / <i>Awear Village</i>
Air Pusaka We Momorip We Aryatu Tanjung Nirunmas	Desa Watmuri / <i>Watmuri Village</i>
Pantai Sinmai Pantai Mbumbul	Desa Lorwembun / <i>Lorwembun Village</i>
Pantai Beliau (Soekarno)	Desa Alusi Krawain / <i>Alusi Krawain Village</i>
Tanjung Jempore	Desa Alusi Kelaan / <i>Alusi Kelaan Village</i>

Sumber/Source: Dinas Pariwisata Kabupaten Kepulauan Tanimbar / *Tourism Service of Kepulauan Tanimbar Regency*

Tabel 8.2.2 **Objek – Objek Wisata Budaya di Kabupaten Kepulauan Tanimbar**
Table **Culture Tourism Objects in Kepulauan Tanimbar Regency**

Objek Wisata <i>Tourism Object</i>	Lokasi <i>Location</i>
(1)	(2)
Monumen Pembaptisan Pertama	Desa Oilit (Timur) / <i>Oilit Village (East)</i>
Goa Jepang	Desa Sifnana / <i>Sifnana Village</i>
Parigi Tua	Desa Lermatang / <i>Lermatang Village</i>
Jangkar Kapal Rantai Kapal	Desa Wowonda / <i>Wowonda Village</i>
Batlosa	Desa Latdalam / <i>Latdalam Village</i>
Meriam Tua	Desa Lauran / <i>Lauran Village</i>
Rumah Adat	Desa Lorulun / <i>Lorulun Village</i>
Kampung Tua	Desa Atubul / <i>Atubul Village</i>
Ukiran Kayu	Desa Tumbur / <i>Tumbur Village</i>
Natar Sori Sangliat Lutur Sori Sangliat	Desa Sangliat / <i>Sangliat Village</i>
Natar Sori Arui Bab	Desa Arui Bab / <i>Arui Bab Village</i>
Sumur Wermannasar Goa Jepang	Desa Namtabung / <i>Namtabung Village</i>
Persembunyian Tentara Jepang Lapangan Terbang Kolonel	Desa Lingat / <i>Lingat Village</i>

Lanjutan Tabel / *Continued Table 8.2.2*

Objek Wisata <i>Tourism Object</i>	Lokasi <i>Location</i>
(1)	(2)
Piring Tua Masopa	Desa Kandar / <i>Kandar Village</i>
Monumen Injil Masuk di Pulau Selaru	Desa Lingat / <i>Lingat Village</i>
Tipa Mas	Desa Makatian / <i>Makatian Village</i>
Patung Sudara	Seira
Batu Pamali Piring Tua Tempayan Tua	Desa Batu Putih / <i>Batu Putih Village</i>
Yamden Duan Batu Pusaka Karbaudun	Desa Marantutul / <i>Marantutul Village</i>
Patung Atuf	Desa Lamdesar / <i>Lamdesar Village</i>
Monumen Itwata Resirenan Watu Walwin	Desa Keliobar / <i>Keliobar Village</i>
Batu Watunglawar Monumen/Tugu Tatulu Tbanmulu	Desa Watidal / <i>Watidal Village</i>
Tutu Manuwuri	Desa Kelaan / <i>Kelaan Village</i>
Ndamdum Ulun	Desa Watmuri / <i>Watmuri Village</i>
Batu Penyu (Bat Fein)	Desa Tutukembong / <i>Tutukembong Village</i>

Lanjutan Tabel / Continued Table 8.2.2

Objek Wisata <i>Tourism Object</i>	Lokasi <i>Location</i>
(1)	(2)
Tangga Farano Kursi Soekarno	Desa Alusi Krawain / <i>ALusi Krawain Village</i>
Situs Natar Resitalu	Desa Alusi Kelaan / <i>ALusi Kelaan Village</i>

Sumber/Source: Dinas Pariwisata Kabupaten Kepulauan Tanimbar / *Tourism Service of Kepulauan Tanimbar Regency*

9

TRANSPORTASI
TRANSPORTATION



BANDARA SAUMLAKI
SAUMLAKI AIRPORT

PESAWAT/AIRCRAFT

88 154 KEDATANGAN
ARRIVAL

115 950 KEBERANGKATAN
DEPARTURE

PENUMPANG/PASSENGER

466 953 KEDATANGAN
ARRIVAL

327 477 KEBERANGKATAN
DEPARTURE

PELABUHAN SAUMLAKI
SAUMLAKI PORT

951 KUNJUNGAN KAPAL
SHIP VISITING

PENUMPANG/PASSENGER

23 767 NAIK
EMBARKING

29 984 TURUN
ARRIVING



PENJELASAN TEKNIS

1. **Kendaraan bermotor** adalah setiap kendaraan yang digerakkan oleh peralatan teknik yang ada pada kendaraan tersebut, biasanya digunakan untuk angkutan orang atau barang di atas jalan raya selain kendaraan yang berjalan di atas rel. Kendaraan bermotor yang dicatat adalah semua jenis kendaraan kecuali kendaraan bermotor TNI/Polri dan Korps Diplomatik.
2. **Mobil penumpang** adalah setiap kendaraan bermotor yang dilengkapi dengan tempat duduk untuk sebanyak-banyaknya delapan orang, tidak termasuk tempat duduk untuk pengemudi, baik dilengkapi atau tidak dilengkapi bagasi.
3. **Mobil bis** adalah setiap kendaraan bermotor yang dilengkapi dengan tempat duduk untuk lebih dari delapan orang, tidak termasuk tempat duduk untuk pengemudi, baik dilengkapi atau tidak dilengkapi bagasi.
4. **Mobil truk** adalah setiap kendaraan bermotor yang digunakan untuk angkutan barang, selain mobil penumpang, mobil bis dan

TECHNICAL NOTES

1. **Motor vehicles** are any kind of vehicles motorized by machine set up in those vehicles, they are usually used for transporting peoples or goods on roads except vehicles moving along a railway line. The data cover all kinds of motor vehicles except those belong to Indonesia Army Force or Indonesian Police and Diplomatic Corps.
2. **Passenger cars** are any motor vehicles with no more than eight seats, excluding seat for driver, it can be with or without baggage.
3. **Buses** are large passenger cars having seats for more than eight passengers, excluding seat for driver, it can be with or without baggage.
4. **Trucks** are any motor vehicles used to transport goods excluding passenger cars, buses, and motorcycles.

kendaraan bermotor roda dua.

5. **Kantor Pos** adalah tempat pemberi pelayanan komunikasi tertulis dan atau surat elektronik, layanan paket, layanan logistik, layanan transaksi keuangan, dan layanan keagenan pos untuk kepentingan umum. Rumah pos berfungsi sama seperti kantor pos dan kantor pos pembantu, bedanya rumah pos biasanya terletak di daerah terpencil.
5. **Post Office** is a service provider facility of written communication and or electronic mail, parcel services, logistics services, financial transaction services, and postal services to the public. Postal house has the same function as the post office and subsidiary of post office, the difference is that postal house is usually located in remote areas.
6. **Telekomunikasi** adalah setiap pemancaran, pengiriman dan atau penerimaan dari setiap informasi dalam bentuk tanda-tanda, isyarat, tulisan, gambar, suara dan bunyi melalui sistem kawat, optik, radio atau sistem elektromagnetik lainnya.
6. **Telecommunication** includes every transmitting, delivering and or receiving from every information in form of marks, signal, article, picture, sound and voice through strand of wire system, optic, radio or other electromagnetic system.

ULASAN

DESCRIPTION

Transportasi

Jalan merupakan prasarana pengangkutan darat yang penting untuk memperlancar kegiatan perekonomian. Tersedianya jalan yang berkualitas akan meningkatkan usaha pembangunan, khususnya dalam upaya memudahkan mobilitas penduduk dan memperlancar lalu lintas barang dari suatu daerah ke daerah lain.

Panjang jalan di Kabupaten Kepulauan Tanimbar pada tahun 2018 dapat dilihat pada Tabel 9.1.1. Berdasarkan tabel tersebut Panjang jalan di Kabupaten Kepulauan Tanimbar tahun 2018 adalah 616,88 km, dengan 226 km berupa jalan negara, 39,05 km jalan provinsi, dan 351,83 km jalan kabupaten.

Jumlah kendaraan bermotor yang ada di Kabupaten Kepulauan Tanimbar pada tahun 2018 dapat dilihat pada Tabel 9.1.2. Sepeda motor merupakan kendaraan dominan di Kabupaten Kepulauan Tanimbar, dengan jumlah sebanyak 6.907 unit. Sedangkan yang lain adalah truk sebanyak 345 unit, mobil penumpang 250 unit, dan bis sebanyak 40 unit.

Banyaknya kunjungan pesawat, penumpang, barang dan bagasi melalui Bandar Udara Mathilda Batlayeri-

Transportation

Roads are important land transport infrastructure to facilitate economic activities. The availability of quality roads will improve the quality of business development, especially in an effort to facilitate the mobility of people and facilitate the movement of goods from one region to another.

The length of roads in Kepulauan Tanimbar Regency are presented in Table 9.1.1. Based on table, road length in Kepulauan Tanimbar Regency in 2018 were 616.88 km, with 226 km state road, 39.05 province road, and 351.83 km regency road.

The number of motor vehicles in Kepulauan Tanimbar Regency in 2017 presented in Table 9.1.2. Motorcycles are the dominant vehicle in Kepulauan Tanimbar Regency with total 6,907 units. While the others were truck 345 units, passenger cars 250 units, and bus 40 units.

The number of air traffic, passengers, goods and luggage through Mathilda Batlayeri Saumlaki Airport and

Saumlaki dan Bandar Udara Liwur Bunga-Larat dapat dilihat pada Tabel 9.1.3. Jumlah penumpang yang berangkat pada Bandar Udara Mathilda Batlayeri-Saumlaki dan Bandar Udara Liwur Bunga-Larat tahun 2018 masing - masing sebanyak 48.876 orang dan 144 orang. Sedangkan Jumlah penumpang yang datang di Bandar Udara Mathilda Batlayeri-Saumlaki dan Bandar Udara Liwur Bunga-Larat tahun 2018 masing - masing sebanyak 44.291 orang dan 153 orang.

Banyaknya kunjungan kapal dan penumpang di pelabuhan Saumlaki, Larat dan Adaut dapat dilihat pada tabel 9.1.4-9.1.6. Di tahun 2018, jumlah penumpang yang berangkat dan datang di Pelabuhan Saumlaki adalah 23.767 orang dan 29.984 orang. Jumlah penumpang yang berangkat dan datang di Pelabuhan Larat adalah 857 orang dan 1.820 orang. Jumlah penumpang yang berangkat dan datang di Pelabuhan Adaut adalah 4.180 orang dan 4.400 orang.

Komunikasi

Data produksi dan nilai produksi pos dapat dilihat pada Tabel 9.2.1-9.2.2. Jumlah Produksi Pos di Kabupaten Kepulauan Tanimbar tahun 2018 sebanyak 2.097 lembar surat, 256 paket, 781 lembar wesel dikirim dan 1.140

Liwur Bunga Larat Airport presented in Table 9.1.3. The number of departure passengers at Mathilda Batlayeri Airport and Liwur Bunga Airport in 2018 as many as 46,876 and 144 people respectively. While the number of arrival passengers at Mathilda Batlayeri Airport and Liwur Bunga Larat Airport as many as 44,291 and 153 people respectively.

The number of ship visiting and passenger at Saumlaki Port, Larat Port and Adaut Port, presented in Tables 9.1.4-9.1.6. In 2018, the number of departure and arrival passengers at Saumlaki Port are 23,767 and 29,984 people respectively. The number of departure and arrival passengers at Larat Port are 857 and 1,820 people respectively. The number of departure and arrival passengers at Adaut Port are 4,180 and 4,400 people respectively.

Communication

Data of production and post production value can be seen in Table 9.2.1-9.2.2. The number of Pos Production in Kepulauan Tanimbar Regency in 2018 are 2,097 mails, 256 parcels, 781 sent off wesels, dan 1,140

lembar wesel dibayar. Jumlah langganan telepon di Kabupaten Kepulauan Tanimbar pada tahun 2018 sebesar 205 pelanggan, menurun dibandingkan tahun sebelumnya.

paid wesel post. The number of telephone subscriptions in Kepulauan Tanimbar Regency in 2018 amounted to 205 subscriptions, which was decreased compared to the previous year.

<https://mtbkab.bps.go.id>

Gambar 10 Panjang Jalan Menurut Pemerintahan yang Berwenang Mengelola, 2018
Picture Number of Ship Visiting by Month at Saumlaki, Larat and Adaut Port, 2018

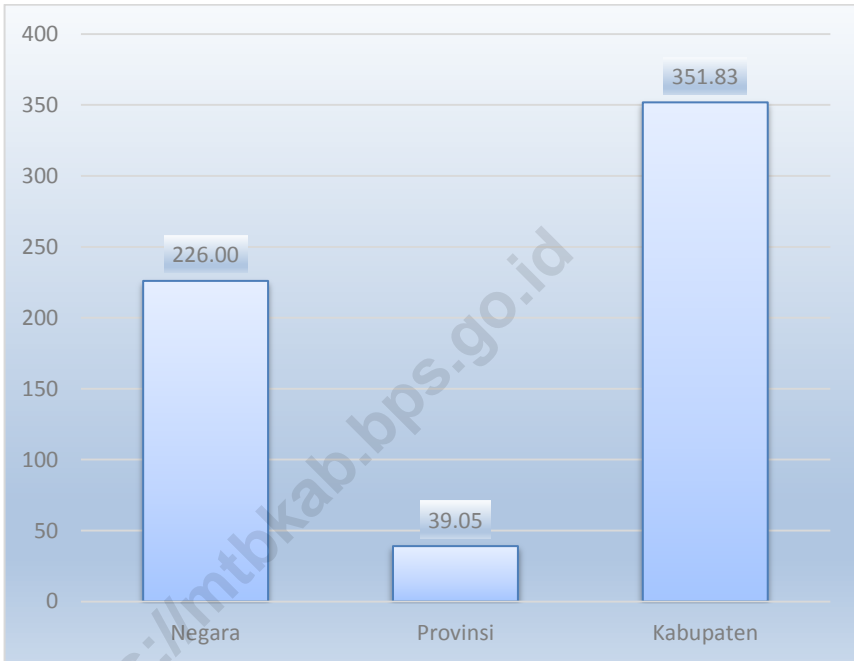

Sumber/Source: Dinas Sumber Daya Air, Bina Marga dan Bina Konstruksi Kabupaten Kepulauan Tanimbar / Sumber Daya Air, Bina Marga dan Bina Konstruksi Service of Kepulauan Tanimbar Regency

9.1 TRANSPORTASI/*TRANSPORTATION*

Tabel 9.1.1 Panjang Jalan Menurut Kecamatan dan Pemerintahan yang Berwenang Mengelolanya di Kabupaten Kepulauan Tanimbar (km), 2018
Length of Roads by Subdistrict and Level of Government Authority in Kepulauan Tanimbar Regency (km), 2018

Kecamatan <i>Subdistrict</i>	Pemerintahan yang Berwenang Mengelola <i>Level of Government Authority</i>			Jumlah <i>Total</i>
	Negara <i>State</i>	Provinsi <i>Province</i>	Kabupaten <i>Regency</i>	
(1)	(2)	(3)	(4)	(5)
Tanimbar Selatan	12,00	19,53	127,57	159,10
Wertamrian	41,00	-	33,41	74,41
Wermaktian	-	19,52	26,50	46,02
Selaru	22,00	-	54,00	76,00
Tanimbar Utara	35,00	-	13,90	48,90
Yaru	-	-	16,30	16,30
Wuarlabobar	58,00	-	48,30	106,30
Nirunmas	30,00	-	6,85	36,85
Kormomolin	28,00	-	-	28,00
Molu Maru	-	-	25,00	25,00
Jumlah / Total	226,00	39,05	351,83	616,88

Sumber/Source: Dinas Sumber Daya Air, Bina Marga dan Bina Konstruksi Kabupaten Kepulauan Tanimbar / *Sumber Daya Air, Bina Marga dan Bina Konstruksi Service of Kepulauan Tanimbar Regency*

Tabel 9.1.2 Jumlah Kendaraan Bermotor Menurut Kecamatan dan Jenis Kendaraan di Kabupaten Kepulauan Tanimbar, 2018
Number of Motor Vehicles by Subdistrict and Type of Vehicle in Kepulauan Tanimbar Regency, 2018

Kecamatan <i>Subdistrict</i>	Mobil Penumpang <i>Passenger Cars</i>	Bis <i>Buses</i>	Truk <i>Trucks</i>	Sepeda Motor <i>Motorcycles</i>
(1)	(2)	(3)	(4)	(5)
Tanimbar Selatan	176	28	267	5 965
Wertamrian	10	1	5	102
Wermaktian	1	-	2	38
Selaru	9	-	16	245
Tanimbar Utara	10	3	45	278
Yaru	2	-	1	35
Wuarlabobar	-	-	1	45
Nirunmas	7	4	4	67
Kormomolin	25	4	4	113
Molu Maru	10	-	-	19
Jumlah / Total	250	40	345	6 907

Sumber/Source: Badan Pendapatan Pengelola Keuangan dan Aset Daerah, UPTB Saumlaki / *Regional Money and Asset Management Board, Unit of Saumlaki*

Tabel 9.1.3 Pesawat Terbang, Penumpang, Barang, dan Bagasi Melalui Bandar Udara Saumlaki dan Bandar Udara Larat, 2018
Aircrafts, Passengers, Bagage, and Goods Via Saumlaki Airport and Larat Airport, 2018

Bulan Month	Pesawat Berangkat dan Datang <i>Aircraft Arrival and Departure</i>			
	Bandara Saumlaki <i>Saumlaki Airport</i>		Bandara Larat <i>Larat Airport</i>	
	Berangkat <i>Departure</i>	Datang <i>Arrival</i>	Berangkat <i>Departure</i>	Datang <i>Arrival</i>
	(1)	(2)	(3)	(4)
Jan/Jan	68	68	-	-
Feb/Feb	65	65	-	-
Mar/Mar	74	74	1	1
Apr/Apr	80	80	2	2
Mei/May	83	83	3	3
Jun/Jun	69	70	2	2
Jul/Jul	85	85	2	2
Agu/Aug	82	86	3	3
Sep/Sep	90	90	4	4
Okt/Oct	91	91	6	6
Nov/Nov	89	89	7	7
Des/Dec	84	84	7	7
Jumlah/Total	960	965	37	37

Sumber/Source : Kantor Unit Penyelenggara Bandara Saumlaki dan Larat Melalui Laporan Statistik Angkutan Udara BPS/ *Saumlaki and Larat Airport Provider Office by Air Transport Statistics Report*

TRANSPORTATION AND COMMUNICATION

Lanjutan Tabel / *Continued Table 9.1.3*

Bulan <i>Month</i>	Penumpang <i>Passenger</i>			
	Bandara Saumlaki <i>Saumlaki Airport</i>		Bandara Larat <i>Larat Airport</i>	
	Berangkat <i>Departure</i>	Datang <i>Arrival</i>	Berangkat <i>Departure</i>	Datang <i>Arrival</i>
(1)	(2)	(3)	(4)	(5)
Jan/ <i>Jan</i>	3 041	2 539	-	-
Feb/ <i>Feb</i>	3 100	2 820	-	-
Mar/ <i>Mar</i>	3 698	3 423	1	3
Apr/ <i>Apr</i>	4 234	4 028	4	4
Mei/ <i>May</i>	4 109	3 634	28	18
Jun/ <i>Jun</i>	3 951	3 435	1	7
Jul/ <i>Jul</i>	4 573	4 596	-	7
Agu/ <i>Aug</i>	3 818	3 855	23	28
Sep/ <i>Sep</i>	4 049	3 997	8	5
Okt/ <i>Oct</i>	4 313	4 163	28	27
Nov/ <i>Nov</i>	3 932	4 061	22	19
Des/ <i>Dec</i>	4 058	3 740	29	35
Jumlah/Total	46 876	44 291	144	153

Sumber/Source : Kantor Unit Penyelenggara Bandara Saumlaki dan Larat Melalui Laporan Statistik Angkutan Udara BPS/ *Saumlaki and Larat Airport Provider Office by Air Transport Statistics Report*

Lanjutan Tabel / *Continued Table 9.1.3*

Bulan <i>Month</i>	Barang (kg) <i>Goods (kg)</i>			
	Bandara Saumlaki <i>Saumlaki Airport</i>		Bandara Larat <i>Larat Airport</i>	
	Berangkat <i>Departure</i>	Datang <i>Arrival</i>	Berangkat <i>Departure</i>	Datang <i>Arrival</i>
(1)	(2)	(3)	(4)	(5)
Jan/Jan	2 804	0	-	-
Feb/Feb	5 784	5 217	-	-
Mar/Mar	5 733	11 768	-	-
Apr/Apr	6 255	10 335	-	-
Mei/May	6 835	13 697	-	-
Jun/Jun	7 611	12 390	-	-
Jul/Jul	9 392	15 354	-	-
Agu/Aug	8 852	9 563	163	138
Sep/Sep	6 701	9 033	-	-
Okt/Oct	9 784	10 941	-	-
Nov/Nov	8 848	8 629	-	-
Des/Dec	9 555	9 023	-	-
Jumlah/Total	81 453	115 950	163	138

Sumber/Source : Kantor Unit Penyelenggara Bandara Saumlaki dan Larat Melalui Laporan Statistik Angkutan Udara BPS/ *Saumlaki and Larat Airport Provider Office by Air Transport Statistics Report*

TRANSPORTATION AND COMMUNICATION

Lanjutan Tabel / *Continued Table 9.1.3*

Bulan <i>Month</i>	Bagasi (kg) <i>Luggage (kg)</i>			
	Bandara Saumlaki <i>Saumlaki Airport</i>		Bandara Larat <i>Larat Airport</i>	
	Berangkat <i>Departure</i>	Datang <i>Arrival</i>	Berangkat <i>Departure</i>	Datang <i>Arrival</i>
	(1)	(2)	(3)	(4)
Jan/Jan	20 043	17 129	-	-
Feb/Feb	32 569	22 565	-	-
Mar/Mar	37 205	23 414	28	-
Apr/Apr	45 051	28 769	33	22
Mei/May	37 723	31 081	92	94
Jun/Jun	34 211	29 639	61	13
Jul/Jul	48 685	32 667	5	-
Agu/Aug	39 290	27 017	--	-
Sep/Sep	43 558	30 263	45	46
Okt/Oct	45 185	34 285	325	176
Nov/Nov	44 146	32 249	124	81
Des/Dec	39 287	18 399	171	209
Jumlah/Total	466 953	327 477	884	641

Sumber/Source : Kantor Unit Penyelenggara Bandara Saumlaki dan Larat Melalui Laporan Statistik Angkutan Udara BPS/ *Saumlaki and Larat Airport Provider Office by Air Transport Statistics Report*

Tabel 9.1.4 Banyaknya Kunjungan Kapal dan Penumpang di Pelabuhan Saumlaki, 2014 -2018
Table *Number of Ship Visiting and Passenger at Saumlaki Port, 2014 – 2018*

Bulan <i>Month</i>	Kunjungan Kapal <i>Ship Visiting</i>	Penumpang <i>Passengers</i>	
		Datang <i>Arrival</i>	Berangkat <i>Departure</i>
(1)	(2)	(3)	(4)
Jan/Jan	47	2 175	2 770
Feb/Feb	60	1 290	1 111
Mar/Mar	84	1 786	1 062
Apr/Apr	87	1 838	1 504
Mei/May	65	1 349	1 523
Jun/Jun	78	3 023	2 094
Jul/Jul	76	3 335	2 176
Agu/Aug	89	3 177	2 246
Sep/Sep	92	2 610	2 066
Okt/Oct	98	2 296	2 204
Nov/Nov	88	2 435	2 317
Des/Dec	87	4 670	2 694
2018	951	29 984	23 767
2017	957	26 559	16 540
2016	845	20 286	8 555
2015	958	25 082	14 193
2014	1 052	35 442	18 277

Sumber/Source : Kantor Unit Penyelenggara Pelabuhan Kelas II Saumlaki/ *Saumlaki Port Office*

Tabel 9.1.5 Banyaknya Kunjungan Kapal dan Penumpang di Pelabuhan Larat, 2018
Table **Number of Ship Visiting and Passenger at Larat Port, 2018**

Bulan <i>Month</i>	Kunjungan Kapal <i>Ship Visiting</i>	Penumpang <i>Passengers</i>	
		Datang <i>Arrival</i>	Berangkat <i>Departure</i>
(1)	(2)	(3)	(4)
Jan/Jan	18	-	-
Feb/Feb	23	-	-
Mar/Mar	26	-	-
Apr/Apr	37	-	-
Mei/May	33	-	-
Jun/Jun	34	279	140
Jul/Jul	36	573	115
Agu/Aug	25	399	389
Sep/Sep	44	569	213
Okt/Oct	35	-	-
Nov/Nov	34	-	-
Des/Dec	39	-	-
2018	384	1 820	857
2017	342	2 701	1 692

Sumber/Source : Kantor Unit Penyelenggara Pelabuhan Kelas II Saumlaki/ Saumlaki Port Office

Tabel 9.1.6 Banyaknya Kunjungan Kapal dan Penumpang di Pelabuhan Adaut, 2018
Table *Number of Ship Visiting and Passenger at Adaut Port, 2018*

Bulan <i>Month</i>	Kunjungan Kapal <i>Ship Visiting</i>	Penumpang <i>Passengers</i>	
		Datang <i>Arrival</i>	Berangkat <i>Departure</i>
(1)	(2)	(3)	(4)
Jan/Jan	11	101	127
Feb/Feb	9	-	-
Mar/Mar	11	4	111
Apr/Apr	15	605	435
Mei/May	7	112	124
Jun/Jun	17	530	791
Jul/Jul	16	793	548
Agu/Aug	18	363	374
Sep/Sep	19	421	411
Okt/Oct	20	372	420
Nov/Nov	19	649	426
Des/Dec	22	450	413
2018	184	4 400	4 180
2017	185	4 221	4 332

Sumber/Source : Kantor Unit Penyelenggara Pelabuhan Kelas II Saumlaki/ *Saumlaki Port Office*

9.2 POS DAN KOMUNIKASI/POST AND COMMUNICATION

Tabel 9.2.1 Produksi Pos Menurut Jenis di Kabupaten Kepulauan Tanimbar (Juta Rupiah), 2014-2018
Table Pos Production by Type in Kepulauan Tanimbar Regency (Million Rupiahs), 2014-2018

Jenis Pos / Type	Satuan / unit	2014	2015	2016	2017	2018
(1)	(2)	(3)	(4)	(5)	(6)	(7)
I. Surat Pos						
a. Kilat Biasa / Common Dispatch Mails	Lembar sheet	-	562		-	-
b. Kilat Khusus / Special Dispatch Mails	Lembar sheet	2 766	1 783	-	1 656	2 097
II. Paket Pos / Parcel post	Buah Pieces	182	198	-	256	256
III. Wesel Pos / Wesel post						
a. Dikirim / Sent off	Lembar sheet	4 292	3 004	-	633	781
b. Dibayar / paid	Lembar sheet	4 022	2 850	-	-	1 140

Sumber/Source: PT. Pos Indonesia Cabang Saumlaki / Indonesia Post Ltd. Saumlaki Branch

Tabel 9.2.2 Nilai Produksi Pos Menurut Jenis di Kabupaten Kepulauan Tanimbar (Juta Rupiah), 2014-2018
Value of Pos Production by Type in Kepulauan Tanimbar Regency (million rupiahs), 2014-2018

Jenis Pos /Type	2014	2015	2016	2017	2018
(1)	(3)	(4)	(5)	(6)	(7)
I. Surat Pos					
a. Kilat Biasa / Common Dispatch Mails	-	9,78	36,82	-	-
b. Kilat Khusus / Special Dispatch Mails	40,53	38,52	44,26	72,02	78,75
II. Paket Pos / Parcel post	54,06	45,83	53,77	67,95	45,94
III. Wesel Pos / Wesel post					
a. Dikirim / Sent off	4 938,54	4 007,9	3 115,75	-	1 212,20
b. Dibayar / paid	7 694,17	4 917,57	4 546,3	-	1 502,28

Sumber/Source: PT. Pos Indonesia Cabang Saumlaki / Indonesia Post Ltd. Saumlaki Branch

Tabel 9.2.3 Kapasitas Satuan Sambungan Telepon (SST) dan Langganan Telepon pada PT. Telkom Saumlaki, 2014 – 2018
Capacity of Telephone Connection Unit (SST) and Telephone Customer at PT. Telkom, Saumlaki, 2014 – 2018

Tahun <i>Year</i>	Kapasitas SST <i>Capacity of SST</i>	Langganan Telepon <i>Telephone Subscription</i>
(1)	(2)	(3)
2014	1 224	613
2015	1 184	621
2016	1 184	621
2017	1 184	271
2018	1 184	205

Sumber/Source: PT. Telkom Cabang Tual / PT.Telkom Tual Branch Office

REALISASI BELANJA PEMERINTAH DAERAH

ACTUAL GOVERNMENT EXPENDITURES OF
KEPULAUAN TANIMBAR REGENCY

RP. 932, 14 MILYAR /BILLION



BELANJA LANGSUNG DIRECT EXPENDITURE

BELANJA MODAL
CAPITAL EXPENDITURE

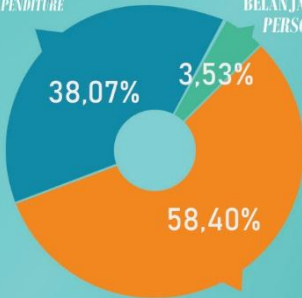

BELANJA BARANG & JASA
GOODS AND SERVICES EXPENDITURES

BELANJA PEGAWAI
PERSONNEL EXPENDITURE

BELANJA TIDAK LANGSUNG INDIRECT EXPENDITURE

BELANJA BANTUAN KEUANGAN
FINANCIAL ASSISTANCE EXPENDITURE

BELANJA BANTUAN SOSIAL
SOCIAL ASSISTANCE EXPENDITURE

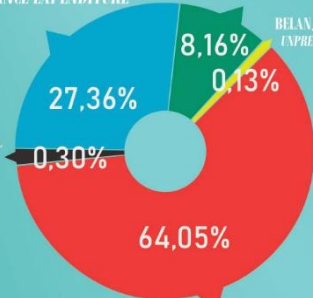

BELANJA PEGAWAI
PERSONNEL EXPENDITURE

BELANJA HIBAH
GRANT

BELANJA TIDAK TERDUGA
UNPREDICTED EXPENDITURE



PENJELASAN TEKNIS

1. **Realisasi Penerimaan dan Pengeluaran Pemerintah Kabupaten** adalah realisasi/perhitungan APBD Kabupaten pada tiap tahun anggaran.
2. **Pendapatan Asli Daerah (PAD)** adalah pendapatan yang diperoleh daerah yang dipungut berdasarkan peraturan daerah sesuai dengan peraturan perundang-undangan, guna keperluan daerah yang bersangkutan dalam membiayai kegiatannya.
3. **Dana Perimbangan** adalah dana yang bersumber dari pendapatan APBN yang dialokasikan kepada Daerah untuk mendanai kebutuhan daerah dalam rangka pelaksanaan desentralisasi.
4. **Lain-lain Pendapatan yang Sah** adalah pendapatan lainnya dari pemerintah pusat dan atau dari instansi pusat, serta dari daerah lainnya.

TECHNICAL NOTES

1. **Actual revenue and expenditure of Regency Government** is the realization/calculation of regional budget in every fiscal year.
2. **Original Local Government Revenue** is revenue that withheld based on local regulations in accordance with the legislation, for the purposes of financing their activities.
3. **Balancing Budget** is the fund coming from the state budget (APBN) that is allocated to regions to fund their necessities in the context of decentralization.
4. **Other Legal Revenue** is other income coming from the central government and or from the central agencies, as well as from other local government.

ULASAN	DESCRIPTION
<p>Realisasi pendapatan dan belanja Pemerintah Daerah Kabupaten Kepulauan Tanimbar dapat dilihat pada Tabel 10.1.1 dan 10.1.2.</p> <p>Pendapatan Pemerintah Kabupaten Kepulauan Tanimbar sejak tahun 2014 sampai dengan tahun 2018 sebagian besar bersumber dari Dana Alokasi Umum (DAU) yaitu sebesar 561,83 miliar rupiah pada tahun 2018. DAU ini merupakan dana yang diberikan oleh pemerintah pusat untuk kepentingan pembangunan di daerah.</p> <p>Sementara itu alokasi belanja Pemerintah Kabupaten Kepulauan Tanimbar pada tahun 2018 sebesar 932,14 miliar rupiah, dengan belanja terbesar pada belanja tidak terduga yaitu sebesar 609,46 miliar rupiah.</p> <p>Pada tabel 10.2.1 terlihat harga eceran beberapa jenis barang yang ada di Kabupaten Kepulauan Tanimbar perbulan untuk tahun 2018.</p>	<p><i>Actual revenues and expenditures of Kepulauan Tanimbar Regency are presented in Tables 10.1.1 and 10.1.2.</i></p> <p><i>Revenue of Kepulauan Tanimbar Regency since 2014 until 2018 mostly come from the General Allocation Funds (DAU) which amounted to 561.83 billion rupiahs in 2018. DAU is a balancing fund given by central government to support the development in each region.</i></p> <p><i>While the expenditure allocation of Kepulauan Tanimbar Regency in 2018 amounted to 932.14 billion rupiahs, with the largest expenditure on indirect expenditure in unpredicted expenditure which amounted to 609.46 billion rupiahs.</i></p> <p><i>Table 10.2.1 provides retail prices data of some goods in Kepulauan Tanimbar Regency per month in 2018.</i></p>

Gambar 11 Realisasi Pendapatan dan Belanja Pemerintah Kabupaten Kepulauan Tanimbar (miliar rupiah), 2018
Picture **Actual Revenues and Expenditure of Government of Kepulauan Tanimbar Regency (billion rupiahs), 2018**

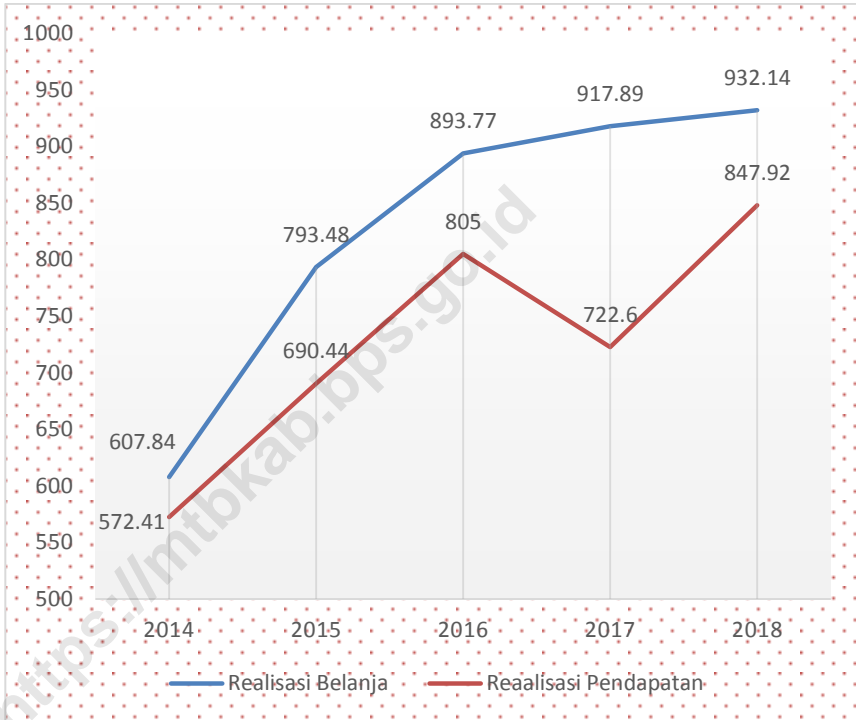

Sumber/Source: Badan Pengelola Keuangan dan Aset Daerah Kabupaten Kepulauan Tanimbar / Board of Financial Management and regional assets of Kepulauan Tanimbar Regency

10.1 KEUANGAN DAERAH/LOCAL FINANCE

Tabel 10.1.1 Realisasi Pendapatan Pemerintah Kabupaten Kepulauan Tanimbar Menurut Jenis Pendapatan (miliar rupiah), 2014–2018
Actual Revenues of Government of Kepulauan Tanimbar Regency by Source of Revenues (billion rupiahs), 2014–2018

Jenis Pendapatan Source of Revenues			2014	2015	2016	2017	2018
(1)			(2)	(3)	(4)	(5)	(6)
1.	Pendapatan Asli Daerah (PAD)/ Original Local Government Revenue		22,59	32,08	30,93	27,38	40,41
1.1	Pajak Daerah/Local Taxes		5,05	6,35	7,35	7,32	8,73
1.2	Retribusi Daerah/Repayments		5,48	4,86	4,34	4,44	11,08
1.3	Hasil Perusahaan Milik Daerah dan Pengelolaan Kekayaan Daerah yang Dipisahkan/Income of Regional Gov. Corporate and Management of Separated Reg. Gov. Wealth		-	-	-	-	-
1.4	Lain-lain PAD yang Sah/Other Original Local Gov. Revenue		12,05	20,88	19,24	15,62	20,60
2.	Dana Perimbangan/ Balanced Budget		611,78	670,21	639,42	759,04	713,93
2.1	Bagi Hasil Pajak/Tax Sharing		15,41	14,91	14,92	15,35	9,52
2.2	Bagi Hasil Bukan Pajak/ Sumber Daya Alam/ Non Tax/ Natural Resources Sharing		4,45	4,10	7,87	8,52	2,01
2.3	Dana Alokasi Umum / General Allocation Funds		487,86	503,54	466,03	553,89	561,83
2.4	Dana Alokasi Khusus/ Special Allocation Funds		104,05	147,66	150,60	181,28	140,55
3	Lain-lain Pendapatan yang Sah/ Other Legal Revenue		56,08	102,70	52,25	121,50	93,57
3.1	Pendapatan Hibah/Grants		-	0,92	1,42	0,99	11,41

Lanjutan Tabel / *Continued Table 10.1.1*

	Jenis Pendapatan Source of Revenues	2014	2015	2016	2017	2018
	(1)	(2)	(3)	(4)	(5)	(6)
3.2	Dana Darurat / <i>Emergency Funds</i>	-	-	-	-	-
3.3	Dana Bagi Hasil Pajak dari Provinsi dan Pemerintah Daerah Lainnya / <i>tax sharing from province and other local governments</i>	9,68	12,08	2,29	11,18	11,06
3.4	Dana Penyesuaian dan Otonomi Daerah / <i>Outonomous Region and Balancing Funds</i>	43,41	19,11	-	109,34	-
3.5	Bantuan Keuangan dari Provinsi atau Pemerintah Daerah Lainnya/ <i>financial assistance from province and other local governments</i>	-	-	-	-	-
3.6	Lainnya/ <i>Other Funds</i>	2,99	70,59	48,54	-	71,09
	Jumlah/Total	572,41	690,44	805,00	722,60	847,92

Sumber/Source: Badan Pengelola Keuangan dan Aset Daerah Kabupaten Kepulauan Tanimbar / *Board of Financial Management and regional assets of Kepulauan Tanimbar Regency*

Tabel 10.1.2 Realisasi Belanja Pemerintah Kabupaten Kepulauan Tanimbar Menurut Jenis Belanja (miliar rupiah), 2014 – 2018
Table Actual Expenditures of Government of Kepulauan Tanimbar Regency by Kind of Expenditures (billion rupiahs), 2014 – 2018

Jenis Belanja Kind of Expenditures		2014	2015	2016	2017	2018
(1)		(2)	(3)	(4)	(5)	(6)
1.	Belanja Tidak Langsung / Indirect Expenditure	292,94	337,41	402,73	452,55	472,61
1.1	Belanja Pegawai /Personnel expenditure	259,58	273,16	285,09	279,86	302,69
1.2	Belanja Bunga/Retributions	-	-	-	-	-
1.3	Belanja Subsidi /Subsidies Expenditure	-	-	-	-	-
1.4	Belanja Hibah/Grant	22,89	25,63	52,20	44,38	38,59
1.5	Belanja Bantuan Sosial / Social Expenditure	2,58	3,52	1,03	1,85	1,44
1.6	Belanja Bagi Hasil kepada Provinsi/Kabupaten/Kota / Sharring Fund Expenditure to Provincial/District/City and Village Government	-	23,32	-	-	-
1.7	Belanja Bantuan Keuangan kepada Provinsi/ Kabupaten/ Kota dan Pemerintah Desa / Financial Assistance Expenditure to Provincial/ District/City and Village Government	7,46	10,97	63,83	124,71	129,26
1.8	Belanja Tidak Terduga / Unpredicted Expenditure	0,44	0,79	0,58	1,75	609,46
2.	Belanja Langsung / Direct Expenditure	314,89	456,07	491,04	465,34	459,53
2.1	Belanja Pegawai/ Personnel expenditure	32,92	49,14	59,72	63,39	16,21

Lanjutan Tabel / *Continued Table* 10.1.2

Jenis Belanja <i>Kind of Expenditures</i>		2014	2015	2016	2017	2018
(1)		(2)	(3)	(4)	(5)	(6)
2.2	Belanja Barang dan Jasa / <i>Goods and Services Expenditure</i>	136,38	182,20	221,72	225,48	268,35
2.3	Belanja Modal / <i>Capital expenditure</i>	145,59	224,73	209,60	176,74	174,96
Jumlah/Total		607,84	793,48	893,77	917,89	932,14

Sumber/Source: Badan Pengelola Keuangan dan Aset Daerah Kabupaten Kepulauan Tanimbar / *Board of Financial Management and regional assets of Kepulauan Tanimbar Regency*

10.2 HARGA/PRICE

Tabel 10.2.1 Harga Eceran Beberapa Jenis Barang di Kabupaten Kepulauan Tanimbar (rupiah), 2018
Table Prices of Several Goods in Kepulauan Tanimbar Regency (rupiahs), 2018

Jenis Barang <i>Commodities</i>	Satuan <i>Unit</i>	Jan <i>Jan</i>	Feb <i>Feb</i>	Mar <i>Mar</i>	Apr <i>Apr</i>	Mei <i>May</i>	Jun <i>Jun</i>
(1)	(2)	(3)	(4)	(5)	(6)	(7)	(8)
Beras / <i>Rice</i>	Kg	15 000	15 000	15 000	13 000	14 000	14 000
Daging Sapi / <i>Beef</i>	Kg	120 000	120 000	120 000	120 000	120 000	120 000
Telur Ayam / <i>Chicken Eggs</i>	Kg	2 500	2 500	2 500	2 500	2 500	2 500
Ikan / <i>Fish</i>	Kg	20 000	20 000	20 000	20 000	20 000	20 000
Susu Kental / <i>Condensed Milk</i>	Kaleng / <i>can</i>	13 000	13 000	13 000	13 000	12 000	12 000
Susu Bubuk / <i>Powder Milk</i>	Dos (300gr)	35 000	35 000	35 000	35 000	50 000	50 000
Gula Pasir / <i>Sugar</i>	Kg	15 000	15 000	15 000	16 000	16 000	16 000
Minyak Goreng / <i>Cooking Oil</i>	Kg	80 000	80 000	80 000	80 000	80 000	80 000
Sabun Cuci / <i>Washing Soap</i>	Kg	3 000	3 000	3 000	3 000	3 000	3 000
Minyak Tanah / <i>Kerosene</i>	Liter	3 750	3 750	3 750	3 750	3 750	3 750

Sumber/Source: Dinas Perindustrian, Perdagangan dan Tenaga Kerja Kabupaten Kepulauan Tanimbar/ *Industry, Trade and Labor Service of Kepulauan Tanimbar Regency*

Lanjutan Tabel / *Continued Table 10.2.1*

Jenis Barang <i>Commodities</i>	Satuan <i>Unit</i>	Jul <i>Jul</i>	Agu <i>Aug</i>	Sep <i>Sep</i>	Okt <i>Oct</i>	Nov <i>Nov</i>	Des <i>Dec</i>
(1)	(2)	(9)	(10)	(11)	(12)	(13)	(14)
Beras / <i>Rice</i>	Kg	14 000	13 250	13 000	13 000	13 000	13 000
Daging Sapi / <i>Beef</i>	Kg	120 000	120 000	120 000	120 000	120 000	120 000
Telur Ayam / <i>Chicken Eggs</i>	Kg	2 500	2 500	2 500	2 500	2 500	2 500
Ikan / <i>Fish</i>	Kg	20 000	20 000	20 000	20 000	20 000	20 000
Susu Kental / <i>Condensed Milk</i>	Kaleng / <i>can</i>	12 000	12 000	12 000	12 000	12 000	12 000
Susu Bubuk / <i>Powder Milk</i>	Dos (300gr)	50 000	50 000	50 000	50 000	50 000	50 000
Gula Pasir / <i>Sugar</i>	Kg	18 000	18 000	16 000	16 000	17 000	17 000
Minyak Goreng / <i>Cooking Oil</i>	Kg	80 000	80 000	80 000	80 000	80 000	80 000
Sabun Cuci / <i>Washing Soap</i>	Kg	3 000	3 000	3 000	3 000	3 000	3 000
Minyak Tanah / <i>Kerosene</i>	Liter	3 750	3 750	3 750	3 750	3 750	3 750

Sumber/Source: Dinas Perindustrian, Perdagangan dan Tenaga Kerja Kabupaten Kepulauan Tanimbar/ *Industry, Trade and Labor Service of Kepulauan Tanimbar Regency*

Pengeluaran Penduduk Kabupaten Kepulauan Tanimbar

Population Expenditure of Kepulauan Tanimbar Regency
2018

Rata-rata Pengeluaran Per Kapita Per Bulan
Monthly Average Expenditure

Rp. **712.027**
IDR

Pengeluaran Makanan
Food Expenditures

Rp. **419.492**
IDR

59%

Pengeluaran Bukan Makanan
Non-Food Expenditures

Rp. **292.535**
IDR

41%



Pengeluaran Tertinggi
Highest Expenditure



Padi-padian
Cereals

21%

Pengeluaran Tertinggi
Highest Expenditure

Perumahan
Housing



62%



PENGELUARAN PENDUDUK DAN KONSUMSI MAKANAN

PENJELASAN TEKNIS

1. Data Pengeluaran dan konsumsi penduduk menurut kelompok barang diperoleh dari Survei Sosial Ekonomi Nasional (Susenas).
2. Data konsumsi/pengeluaran yang dikumpulkan pada Susenas dibagi menjadi dua kelompok, yaitu konsumsi makanan dan bukan makanan.
3. **Pengeluaran rata-rata per kapita** adalah biaya yang dikeluarkan untuk konsumsi semua anggota rumah tangga selama sebulan baik yang berasal dari pembelian, pemberian maupun produksi sendiri dibagi dengan banyaknya anggota rumah tangga dalam rumah tangga tersebut.

TECHNICAL NOTES

1. *Data on consumer expenditure and consumption by commodity group of expenditure are obtained from National Socio-Economic Survey (Susenas).*
2. *The data of consumption/ expenditure collected in Susenas are divided into two groups, namely food and non-food consumption.*
3. ***Per capita Average Expenditure** is the cost spent for all household members consumption during the month, whether from purchasing, giving or own production, divided by the number of household members in the household.*

ULASAN

DESCRIPTION

Secara umum, pengeluaran penduduk di Kabupaten Kepulauan Tanimbar masih didominasi oleh pengeluaran makanan, yaitu sebesar 58,92 persen dari total pengeluaran penduduk. Sisanya 41,08 persen berupa pengeluaran non-makanan. Hal ini menunjukkan bahwa sebagian besar pengeluaran masyarakat di Kabupaten Kepulauan Tanimbar masih berporos pada kebutuhan-kebutuhan pokok, khususnya makanan.

Berdasarkan tabel 11.1, dapat dilihat bahwa persentase pengeluaran untuk padi-padian merupakan pengeluaran kelompok makanan terbesar di Kabupaten Kepulauan Tanimbar pada tahun 2018, dengan rata-rata pengeluaran sebesar Rp. 86 469,- (20,61 persen).

Sementara pengeluaran untuk perumahan dan fasilitas rumah tangga merupakan pengeluaran kelompok bukan makanan terbesar pada tahun 2018, dengan rata-rata pengeluaran sebesar Rp. 182.492,- (62,38 persen). Hal ini dapat diikuti pada tabel 11.2.

Overall, household expenditure in Kepulauan Tanimbar Regency still dominated by food consumption, which is 58.92 percent of total expenditure. While the rest 41.08 percent is non food consumption. It shows that most household expenditure in Kepulauan Tanimbar Regency still circled on fundamental necessity, especially food.

Based on table 11.1, it can be seen that expenditure on cereals is the largest food group expenditure in Kepulauan Tanimbar Regency in 2018, with average expenditure by Rp. 86,469 (20.61 percent).

Meanwhile expenditure on housing and household facility is the largest non-food group expenditure in 2018, with an average expenditure by Rp. 182,492 (62.38 percent). It is followed in table 11.2.

Gambar 12 **Picture** **12** **Percentage Pengeluaran dan Konsumsi Penduduk di Kabupaten Kepulauan Tanimbar, 2018**
Percentage of Household Expenditure and Consumption in Kepulauan Tanimbar Regency, 2018

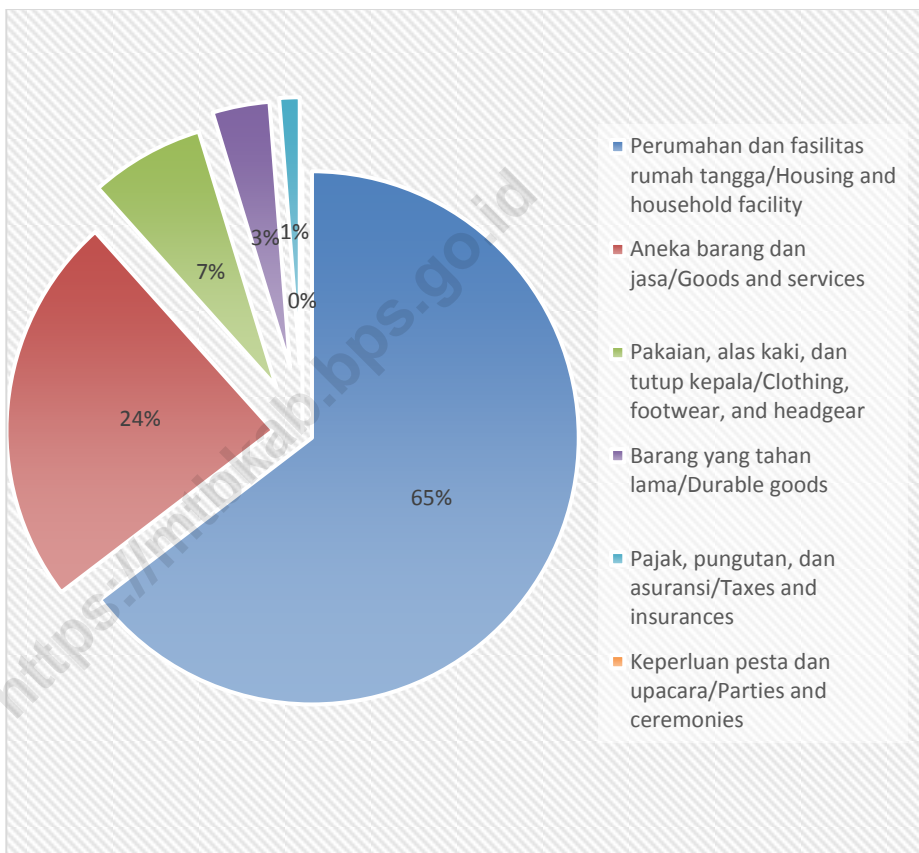

Sumber/Source: Survei Sosial Ekonomi Nasional, Maret 2018/National Socioeconomic Survey, March 2018

Tabel 11.1 Rata-rata Pengeluaran dan Persentase Rata-rata Pengeluaran Per Kapita Sebulan Menurut Kelompok Makanan di Kabupaten Kepulauan Tanimbar, 2018
Average Expenditure and Percentage of Average Expenditure Per Capita Per Month by Food Group in Kepulauan Tanimbar Regency, 2018

Kelompok Makanan <i>Food Group</i>	Rata-rata Pengeluaran <i>Average Expenditure</i> (rupiah)	Persentase Rata-rata Pengeluaran <i>Percentage of Average</i> <i>Expenditure</i>
(1)	(2)	(3)
Padi-padian/ <i>Cereals</i>	86 469	20,61
Umbi-umbian/ <i>Tubers</i>	17 591	4,19
Ikan/Udang/Cumi/Kerang <i>Fish/Prawn/Squid/Clam</i>	62 642	14,93
Daging/ <i>Meat</i>	14 894	3,55
Telur dan susu/ <i>Eggs and milk</i>	24 970	5,95
Sayur-sayuran/ <i>Vegetables</i>	42 358	10,10
Kacang-kacangan/ <i>Legumes</i>	3 615	0,86
Buah-buahan/ <i>Fruits</i>	14 150	3,37
Minyak dan Kelapa/ <i>Oil and</i> <i>Coconut</i>	15 119	3,60
Bahan minuman/ <i>Beverage stuffs</i>	15 538	3,70
Bumbu-bumbuan/ <i>Spices</i>	8 232	1,96
Konsumsi lainnya/ <i>Miscellaneous</i> <i>food items</i>	6 990	1,67
Makanan dan minuman jadi <i>Prepared food and beverages</i>	62 010	14,78
Rokok/ <i>Cigarette</i>	44 913	10,71
Jumlah/<i>Total</i>	419 492	100,00

Sumber/*Source*: Survei Sosial Ekonomi Nasional, Maret 2018/*National Socioeconomic Survey, March 2018*

Tabel 11.2 Rata-rata Pengeluaran dan Persentase Rata-rata Pengeluaran Per Kapita Sebulan Menurut Kelompok Bukan Makanan di Kabupaten Kepulauan Tanimbar, 2018
Average Expenditure and Percentage of Average Expenditure Per Capita Per Month by Non-Food Group in Kepulauan Tanimbar Regency, 2018

Kelompok Bukan Makanan Non-Food Group	Rata-rata Pengeluaran Average Expenditure (rupiah)	Persentase Rata-rata Pengeluaran Percentage of Average Expenditure
(1)	(2)	(3)
Perumahan dan fasilitas rumah tangga/ <i>Housing and household facility</i>	182 492	62,38
Aneka barang dan jasa/ <i>Goods and services</i>	67 088	22,93
Pakaian, alas kaki, dan tutup kepala/ <i>Clothing, footwear, and headgear</i>	19 591	6,70
Barang yang tahan lama/ <i>Durable goods</i>	9 779	3,34
Pajak, pungutan, dan asuransi/ <i>Taxes and insurances</i>	3 486	1,19
Keperluan pesta dan upacara/ <i>Parties and ceremonies</i>	10 098	3,45
Jumlah/Total	292 535	100,00

Sumber/Source: Survei Sosial Ekonomi Nasional, Maret 2018/*National Socioeconomic Survey, March 2018*

12

PENDAPATAN DAERAH REGIONAL INCOME

PRODUK DOMESTIK REGIONAL BRUTO KABUPATEN KEPULAUAN TANIMBAR

GROSS REGIONAL DOMESTIC PRODUCT
KEPULAUAN TANIMBAR REGENCY

2018

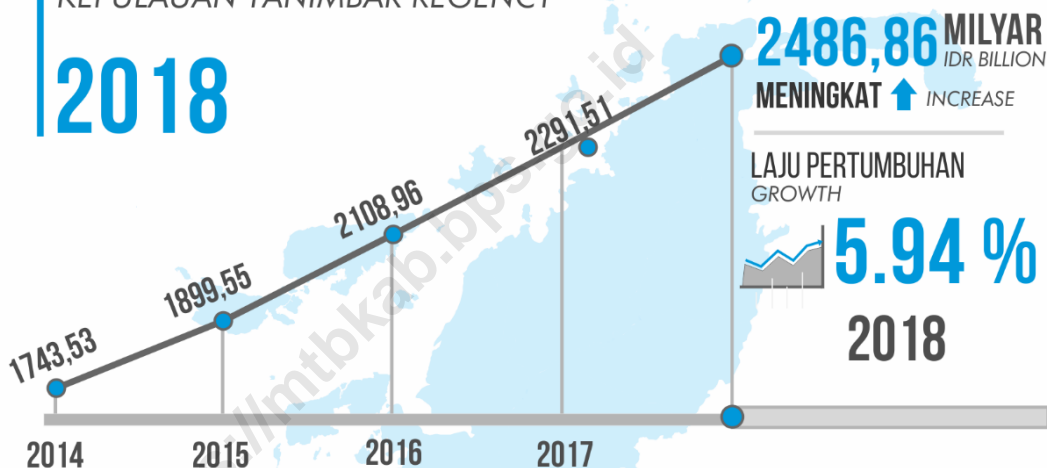

TOP 5 KONTRIBUTOR PDRB GRDP CONTRIBUTORS



ADMINISTRASI
Pemerintahan
Government Adm.



PERTANIAN
Agriculture



KONSTRUKSI
Construction



PERDAGANGAN
Trade

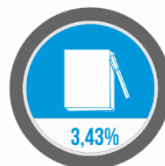

JASA KESEHATAN
Health Service

SUMBER
Source

BADAN PUSAT STATISTIK



PENJELASAN TEKNIS**TECHNICAL NOTES**

1. Penghitungan statistik neraca nasional mengikuti buku petunjuk yang diterbitkan oleh Perserikatan Bangsa Bangsa (PBB) dikenal sebagai Sistem Neraca Nasional (SNN). SNN adalah rekomendasi internasional tentang bagaimana menyusun ukuran aktivitas ekonomi yang sesuai dengan standar neraca baku yang didasarkan pada prinsip-prinsip ekonomi. Rekomendasi yang dimaksud dinyatakan dalam sekumpulan konsep, definisi, klasifikasi, dan aturan neraca yang disepakati secara internasional dalam mengukur indikator tertentu seperti Produk Domestik Bruto (PDB). Salah satu bentuk adaptasi pencatatan statistik nasional adalah melakukan perubahan tahun dasar PDB Indonesia dari tahun 2000 ke 2010. Perubahan tahun dasar PDB dilakukan seiring dengan mengadopsi rekomendasi PBB yang tertuang dalam Sistem Neraca Nasional 2008 (SNN 2008).
 2. Produk Domestik Bruto pada tingkat nasional serta Produk Domestik Regional Bruto (PDRB) pada tingkat regional (provinsi) menggambarkan kemampuan suatu wilayah untuk menciptakan nilai
1. *The method used to estimate national accounts statistics is based on the standard guidelines formed by United Nation (UN) known as System of National Accounts (SNA). SNA is the internationally agreed standard set of recommendations on how to compile measures of economic activity in accordance with strict accounting conventions based on economic principles. The recommendations are expressed in term of a set of concepts, definitions, classifications and accounting rules that comprise the internationally agreed standard for measuring indicators such as Gross Domestic Product (GDP). One of the improvement in the national statistical system is to rebase GDP form base year 2000 to 2010 in order to capture current economic condition. It is in line with the United Nations recommendation on 2008 SNA.*
 2. *The basic measure of the value added arising from economic activity is known as Gross Domestic Product at the national level and Gross Regional Domestic Product (GRDP) at the regional level*

REGIONAL INCOME

tambah pada suatu waktu tertentu. Untuk menyusun PDB maupun PDRB digunakan 2 pendekatan, yaitu lapangan usaha dan pengeluaran. Keduanya menyajikan komposisi data nilai tambah dirinci menurut sumber kegiatan ekonomi (lapangan usaha) dan menurut komponen penggunaannya. PDB maupun PDRB dari sisi lapangan usaha merupakan penjumlahan seluruh komponen nilai tambah bruto yang mampu diciptakan oleh sektor-sektor ekonomi atas berbagai aktivitas produksinya. Sedangkan dari sisi pengeluaran menjelaskan tentang penggunaan dari nilai tambah tersebut.

3. PDB menurut lapangan usaha mengalami perubahan klasifikasi dari 9 lapangan usaha menjadi 17 lapangan usaha. PDB menurut lapangan usaha dirinci menurut total nilai tambah dari seluruh sektor ekonomi yang mencakup lapangan usaha Pertanian, Kehutanan, dan Perikanan; Pertambangan dan Penggalian; Industri Pengolahan; Pengadaan Listrik dan Gas; Pengadaan Air, Pengelolaan Sampah, Limbah dan Daur Ulang; Konstruksi; Perdagangan Besar dan Eceran, Reparasi Mobil dan Sepeda Motor;

(provinces/regencies/municipalities). To compile these statistics, two approaches have been used, i.e. "production approach" and "expenditure approach". The first approach is to measure value added produced by various kinds of economic activities, while the second approach is to measure final uses of the country's output. In other words, GDP/GRDP is the sum of total value added produced by all economic industries (activities) and the way of using it.

3. *GDP by industry classification changes from 9 sectors to 17 industries. GDP by industry is classified by total value added from all economic sector that cover Agriculture, Forestry and Fishing; Mining and Quarrying; Manufacturing; Electricity and Gas; Water supply, Sewerage, Waste Management and Remediation Activities; Construction; Wholesale and Retail Trade; Repair of Motor Vehicles and Motorcycles; Transportation and Storage; Accommodation and Food Service Activities; Information and*

Transportasi dan Pergudangan; Penyediaan Akomodasi dan Makan Minum; Informasi dan Komunikasi; Jasa Keuangan dan Asuransi; Real Estat; Jasa Perusahaan; Administrasi Pemerintahan, Pertahanan dan Jaminan Sosial Wajib; Jasa Pendidikan; Jasa Kesehatan dan Kegiatan Sosial; dan Jasa lainnya.

Communication; Financial and Insurance Activities; Real Estate Activities; Business Activities; Public Administration; Defence and Compulsory Social Security; Education; Human Health and Social Work Activities; and Other Services Activities.

4. PDB menurut pengeluaran mengalami perubahan klasifikasi dimana pengeluaran konsumsi Lembaga Non Profit yang Melayani Rumah Tangga (LNPRT) yang sebelumnya termasuk bagian dari pengeluaran konsumsi rumah tangga menjadi komponen terpisah. Sehingga klasifikasi PDB menurut pengeluaran dirinci menjadi 7 komponen yaitu komponen pengeluaran konsumsi rumah tangga, pengeluaran konsumsi LNPRT, pengeluaran konsumsi pemerintah, pembentukan modal tetap bruto, perubahan inventori, ekspor barang dan jasa, dan impor barang dan jasa.

4. *GDP by expenditure classification changes where consumption expenditure of Non-profit Institutions Serving Households (NPISH) previously included as part of household consumption expenditure is taken out into separate component. So that, GDP by type of expenditures is classified into: household consumption expenditure, NPISH consumption expenditure, government consumption expenditure, gross fixed capital formation, changes in inventories, exports of goods and services, and imports of goods and services.*

5. Pengeluaran konsumsi rumah tangga mencakup berbagai pengeluaran konsumsi akhir rumah tangga atas barang dan jasa untuk memenuhi kebutuhan individu ataupun kelompok secara langsung.

5. *Household consumption expenditures consist of final expenditures incurred by households, which are used for both individual or collective needs. Household consumptions are*

REGIONAL INCOME

Pengeluaran rumah tangga di sini mencakup makanan dan minuman selain restoran; pakaian, alas kaki dan jasa perawatannya; perumahan dan perlengkapan rumah tangga; kesehatan dan pendidikan; transportasi dan komunikasi; restoran dan hotel serta lainnya.

6. Pengeluaran Konsumsi Pemerintah terdiri dari Pengeluaran Konsumsi Individu dan Pengeluaran Konsumsi Kolektif. Barang dan jasa individu merupakan barang dan jasa privat, dimana ciri-ciri barang privat adalah a) Scarcity, yaitu ada kelangkaan/keterbatasan dalam jumlah; b) Excludable consumption, yaitu konsumsi suatu barang dapat dibatasi hanya pada mereka yang memenuhi persyaratan tertentu (biasanya harga); c) Rivalrous competition, yaitu konsumsi oleh satu konsumen akan mengurangi atau menghilangkan kesempatan pihak lain untuk melakukan hal serupa. Contoh barang dan jasa yang dihasilkan pemerintah dan tergolong sebagai barang dan jasa individu adalah jasa pelayanan kesehatan pemerintah di rumah sakit/puskesmas dan jasa pendidikan di sekolah/universitas negeri. Sedangkan barang dan jasa kolektif ekuivalen dengan barang

classified into food and beverages other than restaurants; clothing, footwear, and related maintenance services; housing and household equipment; health and education; transport and communication; restaurants and hotels; and others.

6. *Government consumption expenditure consists of Individual Consumption Expenditure and Collective Consumption Expenditure. Individual goods and services are private goods and services, which the characteristics of private goods is a) Scarcity, that there is a scarcity/limited in number; b) Excludable consumption, the consumption of goods can be limited only to those who meet certain requirements (usually the price); c) Rivalrous competition, i.e. consumption by the consumer will reduce or eliminate the chance of another party to do that as well. Examples of goods and services produced by government and classified as goods and services of individuals is the government health services in hospitals/health centers and education services in state schools/universities. Collective goods and services equivalent to*

publik yang memiliki ciri a) Non rivalry, yaitu penggunaan satu konsumen terhadap suatu barang tidak mengurangi kesempatan konsumen lain untuk juga mengkonsumsi barang tersebut; b) Non excludable, yaitu apabila suatu barang publik tersedia, maka tidak ada yang dapat menghalangi siapapun untuk memperoleh manfaat dari barang tersebut atau dengan kata lain setiap orang memiliki akses ke barang tersebut. Contoh barang dan jasa yang dihasilkan pemerintah dan tergolong sebagai barang dan jasa kolektif adalah jasa pertahanan yang dilakukan TNI dan keamanan yang dilakukan kepolisian.

public goods characterized by a) Non-rivalry, namely the use of a consumer for an item does not reduce the chance of another consumer to also consume goods; b) Non-excludable, i.e. when a public good available, then nothing can hinder anyone to benefit from the goods or in other words everyone has access to the goods. Examples of goods and services produced by government and classified as collective goods and services is carried national military defense and the security by police.

7. Pembentukan Modal Tetap Bruto (PMTB) mencakup pengadaan, pembuatan, dan pembelian barang modal. Barang modal dimaksud adalah barang-barang yang digunakan untuk proses produksi, tahan lama atau yang mempunyai umur pemakaian lebih dari satu tahun seperti bangunan, mesin-mesin dan alat angkutan. Termasuk pula di sini perbaikan besar (berat) yang sifatnya memperpanjang umur atau mengubah bentuk atau kapasitas barang modal tersebut. Pengeluaran barang modal untuk

7. *Gross Fixed Capital Formation (GFCF) includes procurement, manufacture, and the purchase of capital goods. Capital goods are goods which are used for the production process, durable or have a service life of more than one year such as buildings, machinery, and transportation equipment. Including here: huge improvement that are to extend the life or changing the shape or the capacity of the capital goods. Capital expenditures for military purposes are also covered as GFCF. GFCF*

REGIONAL INCOME

keperluan militer juga dicakup sebagai PMTB. Klasifikasi komponen PMTB dibagi menjadi 6 sub komponen yaitu Konstruksi; Mesin dan Peralatan; Kendaraan; Peralatan Lainnya; Cultivated Biological Resources (CBR) dan Produk Kekayaan Intelektual.

8. Ekspor barang dan jasa merupakan transaksi perdagangan barang dan jasa dari penduduk (residen) ke bukan penduduk (nonresiden). Impor barang dan jasa adalah transaksi perdagangan dari bukan penduduk ke penduduk. Ekspor atau impor barang terjadi pada saat terjadi perubahan hak kepemilikan barang antara penduduk dengan bukan penduduk (dengan atau tanpa perpindahan fisik barang tersebut). Pada PDB dengan tahun dasar 2010, ekspor dan impor barang dirinci menjadi nonmigas dan migas.
9. Produk Domestik Bruto maupun agregat turunannya disajikan dalam 2 (dua) versi penilaian, yaitu atas dasar "harga berlaku" dan atas dasar "harga konstan". Disebut sebagai harga berlaku karena seluruh agregat dinilai dengan menggunakan harga pada tahun berjalan, sedangkan harga konstan

component are classified into six sub-components: Construction; Machinery and Equipment; vehicle; Other equipment; Cultivated Biological Resources (CBR) and Intellectual Property Product.

8. *Exports of goods and services consist of transactions of goods and services from residents to non-residents. Imports of goods and services consist of transaction of goods and services from non-residents to residents. Exports and imports of goods occur when there are changes in ownership of goods between residents and non-residents (with or without physical movements of goods across frontiers). On the GDP at 2010 basic year, exports and imports of goods specified into non oil and gas and oil and gas.*
9. *GDP and its aggregations are presented in two forms: at current market prices and at constant base year market prices. In presenting current market prices, all aggregates are valued at current market prices, while base year constant market prices are shown by valuing all aggregates at fixed*

penilaiannya didasarkan kepada harga satu tahun dasar tertentu, dalam publikasi ini digunakan harga tahun 2010.

base year prices. Year of 2010 is used as the base year in this publication.

10. Laju pertumbuhan Produk Domestik Bruto diperoleh dari perhitungan PDB atas dasar harga konstan. Diperoleh dengan cara mengurangi nilai PDB pada tahun ke-n terhadap nilai pada tahun ke n-1 (tahun sebelumnya), dibagi dengan nilai pada tahun ke n-1, dikalikan dengan 100 persen. Laju pertumbuhan menunjukkan perkembangan agregat pendapatan dari satu waktu tertentu terhadap waktu sebelumnya.

10. Growth rate of Gross Domestic Product is derived from GDP at constant market prices. It is obtained by subtracting the value of GDP year n with the value of GDP year n-1 (previous year), divided by the value of GDP year n-1 then multiplied by 100 percent. The growth rate of GDP explains the income growth during the given period.

ULASAN

Produk Domestik Regional Bruto (PDRB) atas dasar harga berlaku Kabupaten Kepulauan Tanimbar menurut lapangan usaha tahun 2018 sebesar 2.486,86 milyar rupiah, sedangkan PDRB atas dasar harga konstan sebesar 1.591,85 milyar rupiah.

Sektor Administrasi Pemerintahan, Pertahanan dan jaminan Sosial merupakan sektor pemberi andil terbesar pada PDRB (Atas Dasar Harga Berlaku) Kabupaten Kepulauan Tanimbar. Pada tahun 2018 memberikan kontribusi sebesar 34,66 persen terhadap total PDRB. Kemudian Sektor Pertanian merupakan kontributor ke dua sebesar 19,53 persen, dan diikuti oleh Sektor Konstruksi sebesar 14,42 persen.

Pertumbuhan ekonomi Kabupaten Kepulauan Tanimbar tahun 2018 sebesar 6,07 persen. Pertumbuhan ekonomi tahun 2018 lebih cepat dibandingkan dengan pertumbuhan ekonomi tahun 2017 yang tumbuh sebesar 5,89 persen.

.Untuk informasi lebih lanjut mengenai PDRB Atas Dasar Harga Berlaku dan Harga Konstan, serta Laju Pertumbuhan PDRB dapat dilihat pada tabel 12.1-12.6.

DESCRIPTION

Gross Regional Domestic Product (GRDP) at current market prices in Kepulauan Tanimbar Regency by industrial origin in 2018, amounted to 2,486.86 billion rupiahs, while GRDP at constant prices amounted to 1,591.85 billion rupiahs.

Public Administration, Defense and Social Security Sector is the largest share giver sector in the GRDP (at current prices). In 2018 contributed 34.66 percent to the total GDP. The agricultural sector is the second contributor of 19.53 percent and was followed by the construction sector amounted to 14.42 percent.

The economic growth of Kepulauan Tanimbar Regency in 2018 is 6.07 percent. Economic growth in 2018 is faster than the 2017 at 5.89 percent.

For more information about GRDP at current price ant at constant price, and growth rate of GRDP could be seen at table 12.1-12.6.

Gambar 13 Produk Domestik Regional Bruto Atas Dasar Harga Berlaku dan Atas Dasar Harga Konstan 2010 Menurut Lapangan Usaha di Kabupaten Kepulauan Tanimbar (Miliar Rupiah), 2014-2018
Picture **Gross Regional Domestic Product at Current Market Prices and at 2010 Constant Prices by Industrial Origin in Kepulauan Tanimbar Regency (Billion Rupiahs), 2014-2018**

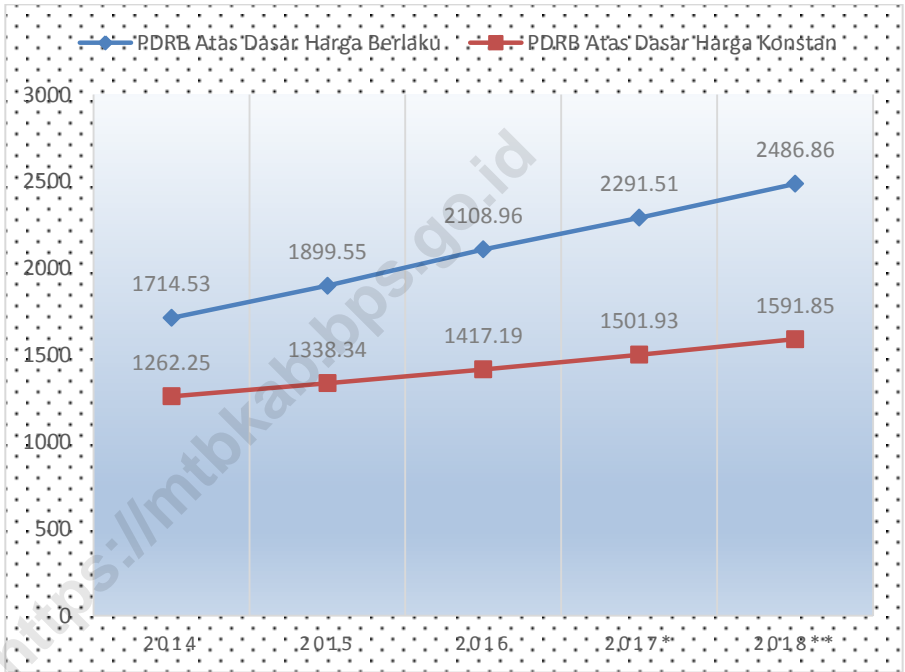

Catatan/ Note : *) Angka sementara / Preliminary figures
 **) Angka sangat sementara / Very Preliminary figures

Sumber/Source: Diolah dari Hasil Sensus, Survei, dan Berbagai Sumber Lainnya / Based on Census, Surveys, and Other Sources

REGIONAL INCOME

Tabel 12.1 **Produk Domestik Regional Bruto Atas Dasar Harga Berlaku Menurut Lapangan Usaha di Kabupaten Kepulauan Tanimbar (juta rupiah), 2014 – 2018**
Gross Regional Domestic Product at Current Market Prices by Industrial Origin in Kepulauan Tanimbar Regency (million rupiahs), 2014 – 2018

Lapangan Usaha <i>Industrial Origin</i>	2014	2015	2016	2017*	2018**
(1)	(2)	(3)	(4)	(5)	(6)
I. Pertanian, Kehutanan, dan Perikanan/ <i>Agriculture, Forestry and Fishing</i>	358 004,54	383 864,45	417 797,81	450 880,49	485 764,27
II. Pertambangan & penggalian / <i>Mining & Quaring</i>	28 067,92	30 033,78	31 632,89	33 841,18	35 766,12
III. Industri Pengolahan / <i>Manufacturing Industry</i>	25 815,20	28 789,07	33 916,17	37 714,18	41 785,21
IV. Pengadaan Listrik dan Gas/ <i>Electricity and Gas</i>	628,06	791,75	988,50	1 160,47	1 218,56
V. Pengadaan Air, Pengelolaan Sampah, Limbah dan Daur Ulang/ <i>Water supply Sewerage, Waste Management and Remediation Activities</i>	11 955,07	13 066,28	14 303,78	15 721,30	17 073,10
VI. Konstruksi/ <i>Construction</i>	258 816,80	280 178,80	303 315,00	326 309,00	358 579,83
VII. Perdagangan Besar dan Eceran; Reparasi Mobil dan Sepeda Motor/ <i>Wholesale and Retail Trade; Repair of Motor Vehicles and Motorcycles</i>	146 601,33	165 523,08	181 465,16	203 307,00	221 887,13
VIII. Transportasi dan Pergudangan/ <i>Transportation and Storage</i>	50 028,09	56 329,07	62 214,15	66 778,38	71 664,53
IX. Penyediaan Akomodasi dan Makan Minum/ <i>Accommodation and Food Service Activities</i>	32 553,60	37 581,61	40 582,50	43 690,90	46 961,76
X. Informasi dan Komunikasi/ <i>Information and Communication</i>	34 387,77	39 925,92	44 605,16	49 097,90	54 272,42

PENDAPATAN REGIONAL

Lanjutan Tabel / Continued Table 12.1

Lapangan Usaha <i>Industrial Origin</i>	2014	2015	2016	2017*	2018**
(1)	(2)	(3)	(4)	(5)	(6)
XI. Jasa Keuangan dan Asuransi/ <i>Financial and Insurance Activities</i>	51 213,31	56 872,10	64 034,67	70 024,81	78 344,24
XII. Real Estat/ <i>Real Estate Activities</i>	4 855,85	5 477,61	5 723,61	6 023,20	6 293,39
XIII. Jasa Perusahaan/ <i>Business Activities</i>	10 093,78	11 164,67	11 570,66	12 244,30	13 005,45
XIV. Administrasi Pemerintahan, Pertahanan dan Jaminan Sosial Wajib/ <i>Public Administration and Defence; Compulsory Social Security</i>	558 837,30	632 997,80	728 222,30	795 845,00	861 932,99
XV. Jasa Pendidikan/ <i>Education</i>	62 339,78	69 867,44	75 182,66	80 175,00	85 273,65
XVI. Jasa Kesehatan dan Kegiatan Sosial/ <i>Human Health and Social Work Activities</i>	60 851,01	65 871,56	69 999,17	74 226,10	80 477,41
XVII. Jasa lainnya/ <i>Other Services Activities</i>	19 477,48	21 214,96	23 402,83	24 467,90	26 564,17
PDRB / GRDP	1 714 526,89	1 899 549,94	2 108 957,01	2 291 507,11	2 486 864,22

Catatan/ Note : *) Angka sementara / *Preliminary figures*

**) Angka sangat sementara / *Very Preliminary figures*

Sumber/Source: Diolah dari Hasil Sensus, Survei, dan Berbagai Sumber Lainnya / *Based on Census, Surveys, and Other Sources*

REGIONAL INCOME

Tabel 12.2 Produk Domestik Regional Bruto Atas Dasar Harga Konstan 2010 Menurut Lapangan Usaha di Kabupaten Kepulauan Tanimbar (juta rupiah), 2014 – 2018
Gross Regional Domestic Product at 2010 Constant Prices by Industrial Origin in Kepulauan Tanimbar Regency (million rupiahs), 2014 – 2018

Lapangan Usaha <i>Industrial Origin</i>	2014	2015	2016	2017*	2018**
(1)	(2)	(3)	(4)	(5)	(6)
I. Pertanian, Kehutanan, dan Perikanan/ <i>Agriculture, Forestry and Fishing</i>	264 887,34	274 091,65	289 265,10	304 622,34	321 572,16
II. Pertambangan & penggalian / <i>Mining & Quaring</i>	21 014,30	22 136,80	23 256,68	24 404,10	25 335,34
III. Industri Pengolahan / <i>Manufacturing Industry</i>	18 963,59	20 266,12	22 234,49	23 695,39	25 161,29
IV. Pengadaan Listrik dan Gas/ <i>Electricity and Gas</i>	789,87	791,07	856,01	899,40	933,70
V. Pengadaan Air, Pengelolaan Sampah, Limbah dan Daur Ulang/ <i>Water supply Sewerage, Waste Management and Remediation Activities</i>	10 192,97	10 592,78	10 792,78	11 419,40	12 124,88
VI. Konstruksi/ <i>Construction</i>	183 607,40	195 729,40	205 850,39	217 941,00	236 703,31
VII. Perdagangan Besar dan Eceran; Reparasi Mobil dan Sepeda Motor/ <i>Wholesale and Retail Trade; Repair of Motor Vehicles and Motorcycles</i>	118 834,69	127 148,56	134 443,25	143 990,60	155 039,21
VIII. Transportasi dan Pergudangan/ <i>Transportation and Storage</i>	39 363,36	42 570,46	44 824,14	46 779,28	49 032,86
IX. Penyediaan Akomodasi dan Makan Minum/ <i>Accommodation and Food Service Activities</i>	23 866,48	25 623,10	26 482,09	27 796,32	29 239,74
X. Informasi dan Komunikasi/ <i>Information and Communication</i>	32 885,75	36 088,80	37 092,75	39 103,00	40 997,59

PENDAPATAN REGIONAL

Lanjutan Tabel / *Continued Table 12.2*

Lapangan Usaha <i>Industrial Origin</i>	2014	2015	2016	2017*	2018**
(1)	(2)	(3)	(4)	(5)	(6)
XI. Jasa Keuangan dan Asuransi/ <i>Financial and Insurance Activities</i>	40 160,32	42 911,90	47 084,30	49 387,32	53 113,73
XII. Real Estat/ <i>Real Estate Activities</i>	3 775,46	4 095,78	4 200,44	4 322,83	4 445,34
XIII. Jasa Perusahaan/ <i>Business Activities</i>	7 784,37	8 125,01	8 316,11	8 637,01	8 782,25
XIV. Administrasi Pemerintahan, Pertahanan dan Jaminan Sosial Wajib/ <i>Public Administration and Defence; Compulsory Social Security</i>	386 803,46	414 029,50	445 487,50	475 652,00	500 772,89
XV. Jasa Pendidikan/ <i>Education</i>	46 821,07	48 919,51	50 439,23	53 281,00	56 379,76
XVI. Jasa Kesehatan dan Kegiatan Sosial/ <i>Human Health and Social Work Activities</i>	47 873,97	50 063,76	50 850,25	52 652,04	55 637,79
XVII. Jasa lainnya/ <i>Other Services Activities</i>	14 626,21	15 158,42	15 720,42	16 107,76	16 583,93
PDRB / GRDP	1 262 250,61	1 338 342,62	1 417 195,93	1 501 930,57	1 591 855,76

Catatan/ Note : *) Angka sementara / *Preliminary figures*
**) Angka sangat sementara / *Very Preliminary figures*

Sumber/Source: Diolah dari Hasil Sensus, Survei, dan Berbagai Sumber Lainnya / *Based on Census, Surveys, and Other Sources*

Tabel 12.3 Distribusi Persentase Produk Domestik Regional Bruto Kabupaten Maluku Tenggara Atas Dasar Harga Berlaku Menurut Lapangan Usaha (persen), 2014 – 2018
Percentage Distribution of Gross Regional Domestic Product of Kepulauan Tanimbar Regency at Current Market Prices by Industry (percent), 2014–2018

Lapangan Usaha <i>Industrial Origin</i>	2014	2015	2016	2017*	2018**
(1)	(2)	(3)	(4)	(5)	(6)
I. Pertanian, Kehutanan, dan Perikanan/ <i>Agriculture, Forestry and Fishing</i>	20,88	20,21	19,81	19,68	19,53
II. Pertambangan & penggalian / <i>Mining & Quaring</i>	1,64	1,58	1,50	1,48	1,44
III. Industri Pengolahan / <i>Manufacturing Industry</i>	1,51	1,52	1,61	1,65	1,68
IV. Pengadaan Listrik dan Gas/ <i>Electricity and Gas</i>	0,04	0,04	0,05	0,05	0,05
V. Pengadaan Air, Pengelolaan Sampah, Limbah dan Daur Ulang/ <i>Water supply Sewerage, Waste Management and Remediation Activities</i>	0,70	0,69	0,68	0,69	0,69
VI. Konstruksi/ <i>Construction</i>	15,10	14,75	14,38	14,24	14,42
VII. Perdagangan Besar dan Eceran; Reparasi Mobil dan Sepeda Motor/ <i>Wholesale and Retail Trade; Repair of Motor Vehicles and Motorcycles</i>	8,55	8,71	8,60	8,87	8,92
VIII. Transportasi dan Pergudangan/ <i>Transportation and Storage</i>	2,92	2,97	2,95	2,91	2,88
IX. Penyediaan Akomodasi dan Makan Minum/ <i>Accommodation and Food Service Activities</i>	1,90	1,98	1,92	1,91	1,89
X. Informasi dan Komunikasi/ <i>Information and Communication</i>	2,01	2,10	2,12	2,14	2,18

PENDAPATAN REGIONAL

Lanjutan Tabel / Continued Table 12.3

Lapangan Usaha <i>Industrial Origin</i>	2014	2015	2016	2017*	2018**
(1)	(2)	(3)	(4)	(5)	(6)
XI. Jasa Keuangan dan Asuransi/ <i>Financial and Insurance Activities</i>	2,99	2,99	3,04	3,06	3,15
XII. Real Estat/ <i>Real Estate Activities</i>	0,28	0,29	0,27	0,26	0,25
XIII. Jasa Perusahaan/ <i>Business Activities</i>	0,59	0,59	0,55	0,53	0,52
XIV. Administrasi Pemerintahan, Pertahanan dan Jaminan Sosial Wajib/ <i>Public Administration and Defence; Compulsory Social Security</i>	32,59	33,32	34,53	34,73	34,66
XV. Jasa Pendidikan/ <i>Education</i>	3,64	3,68	3,56	3,50	3,43
XVI. Jasa Kesehatan dan Kegiatan Sosial/ <i>Human Health and Social Work Activities</i>	3,55	3,47	3,32	3,24	3,24
XVII. Jasa lainnya/ <i>Other Services Activities</i>	1,14	1,12	1,11	1,07	1,07
PDRB / GRDP	100,00	100,00	100,00	100,00	100,00

Catatan/ Note : *) Angka sementara / *Preliminary figures*
 **) Angka sangat sementara / *Very Preliminary figures*

Sumber/Source: Diolah dari Hasil Sensus, Survei, dan Berbagai Sumber Lainnya / *Based on Census, Surveys, and Other Sources*

Tabel 12.4 Laju Pertumbuhan Produk Domestik Regional Bruto Kabupaten Kepulauan Tanimbar Atas Dasar Harga Konstan 2010 Menurut Lapangan Usaha (persen), 2014– 2018
Growth Rate of Gross Regional Domestic Product of Kepulauan Tanimbar Regency at 2010 Constant Market Prices by Industry (percent), 2014– 2018

Lapangan Usaha <i>Industrial Origin</i>	2014	2015	2016	2017*	2018**
(1)	(2)	(3)	(4)	(5)	(6)
I. Pertanian, Kehutanan, dan Perikanan/ <i>Agriculture, Forestry and Fishing</i>	6,32	3,47	5,54	5,31	5,56
II. Pertambangan & penggalian / <i>Mining & Quaring</i>	7,31	5,34	5,06	4,93	3,82
III. Industri Pengolahan / <i>Manufacturing Industry</i>	6,89	6,87	9,71	6,57	6,19
IV. Pengadaan Listrik dan Gas/ <i>Electricity and Gas</i>	33,50	0,15	8,21	5,07	3,81
V. Pengadaan Air, Pengelolaan Sampah, Limbah dan Daur Ulang/ <i>Water supply Sewerage, Waste Management and Remediation Activities</i>	8,96	3,92	1,89	5,81	6,18
VI. Konstruksi/ <i>Construction</i>	8,61	6,60	5,17	5,87	8,61
VII. Perdagangan Besar dan Eceran; Reparasi Mobil dan Sepeda Motor/ <i>Wholesale and Retail Trade; Repair of Motor Vehicles and Motorcycles</i>	4,22	7,00	5,74	7,10	7,67
VIII. Transportasi dan Pergudangan/ <i>Transportation and Storage</i>	9,67	8,15	5,29	4,36	4,82
IX. Penyediaan Akomodasi dan Makan Minum/ <i>Accommodation and Food Service Activities</i>	4,94	7,36	3,35	4,96	5,19

Lanjutan Tabel / *Continued Table 12.4*

Lapangan Usaha <i>Industrial Origin</i>	2014	2015	2016	2017*	2018**
(1)	(2)	(3)	(4)	(5)	(6)
X. Informasi dan Komunikasi/ <i>Information and Communication</i>	7,92	9,74	2,78	5,42	4,85
XI. Jasa Keuangan dan Asuransi/ <i>Financial and Insurance Activities</i>	6,79	6,85	9,72	4,89	7,55
XII. Real Estat/ <i>Real Estate Activities</i>	3,68	8,48	2,56	2,91	2,83
XIII. Jasa Perusahaan/ <i>Business Activities</i>	3,01	4,38	2,35	3,86	1,68
XIV. Administrasi Pemerintahan, Pertahanan dan Jaminan Sosial Wajib/ <i>Public Administration and Defence; Compulsory Social Security</i>	6,14	7,04	7,60	6,77	5,28
XV. Jasa Pendidikan/ <i>Education</i>	9,52	4,48	3,11	5,63	5,82
XVI. Jasa Kesehatan dan Kegiatan Sosial/ <i>Human Health and Social Work Activities</i>	2,70	4,57	1,57	3,54	5,67
XVII. Jasa lainnya/ <i>Other Services Activities</i>	2,46	3,64	3,71	2,46	2,96
PDRB / GRDP	6,48	6,03	5,89	5,89	6,07

Catatan/ Note : *) Angka sementara / *Preliminary figures*
 **) Angka sangat sementara / *Very Preliminary figures*

Sumber/Source: Diolah dari Hasil Sensus, Survei, dan Berbagai Sumber Lainnya / *Based on Census, Surveys, and Other Sources*

Tabel 12.5 Indeks Harga Implisit Produk Domestik Regional Bruto Kabupaten Kepulauan Tanimbar Menurut Lapangan Usaha (persen), 2014–2018
Implicit Price Indices of Gross Regional Domestic Product of Kepulauan Tanimbar Regency by Industry (percent), 2014–2018

Lapangan Usaha <i>Industrial Origin</i>	2014	2015	2016	2017*	2018**
(1)	(2)	(3)	(4)	(5)	(6)
I. Pertanian, Kehutanan, dan Perikanan/ <i>Agriculture, Forestry and Fishing</i>	135,15	140,05	144,43	148,01	151,06
II. Pertambangan & penggalian / <i>Mining & Quaring</i>	133,57	135,67	136,02	138,67	141,17
III. Industri Pengolahan / <i>Manufacturing Industry</i>	136,13	142,06	152,54	159,16	166,07
IV. Pengadaan Listrik dan Gas/ <i>Electricity and Gas</i>	79,51	100,09	115,48	129,03	130,51
V. Pengadaan Air, Pengelolaan Sampah, Limbah dan Daur Ulang/ <i>Water supply Sewerage, Waste Management and Remediation Activities</i>	117,29	123,35	132,53	137,67	140,81
VI. Konstruksi/ <i>Construction</i>	140,96	143,15	147,35	149,72	151,49
VII. Perdagangan Besar dan Eceran; Reparasi Mobil dan Sepeda Motor/ <i>Wholesale and Retail Trade; Repair of Motor Vehicles and Motorcycles</i>	123,37	130,18	134,98	141,19	143,12
VIII. Transportasi dan Pergudangan/ <i>Transportation and Storage</i>	127,09	132,32	138,80	142,75	146,16
IX. Penyediaan Akomodasi dan Makan Minum/ <i>Accommodation and Food Service Activities</i>	136,40	146,67	153,25	157,18	160,61
X. Informasi dan Komunikasi/ <i>Information and Communication</i>	104,57	110,63	120,25	125,56	132,38

Lanjutan Tabel / *Continued Table 12.5*

Lapangan Usaha <i>Industrial Origin</i>	2014	2015	2016	2017*	2018**
(1)	(2)	(3)	(4)	(5)	(6)
XI. Jasa Keuangan dan Asuransi/ <i>Financial and Insurance Activities</i>	127,52	132,53	136,00	141,79	147,50
XII. Real Estat/ <i>Real Estate Activities</i>	128,62	133,74	136,26	139,33	141,57
XIII. Jasa Perusahaan/ <i>Business Activities</i>	129,67	137,41	139,14	141,77	148,09
XIV. Administrasi Pemerintahan, Pertahanan dan Jaminan Sosial Wajib/ <i>Public Administration and Defence; Compulsory Social Security</i>	144,48	152,89	163,47	167,32	172,12
XV. Jasa Pendidikan/ <i>Education</i>	133,14	142,82	149,06	150,48	151,25
XVI. Jasa Kesehatan dan Kegiatan Sosial/ <i>Human Health and Social Work Activities</i>	127,11	131,58	137,66	140,97	144,65
XVII. Jasa lainnya/ <i>Other Services Activities</i>	133,17	139,95	148,87	151,90	160,18
PDRB / GRDP	135,83	141,93	148,81	152,70	156,22

Catatan/ Note : *) Angka sementara / *Preliminary figures*
 **) Angka sangat sementara / *Very Preliminary figures*

Sumber/Source: Diolah dari Hasil Sensus, Survei, dan Berbagai Sumber Lainnya / *Based on Census, Surveys, and Other Sources*

REGIONAL INCOME

Tabel 12.6 Laju Pertumbuhan Indeks Harga Implisit Produk Domestik Regional Bruto Kabupaten Kepulauan Tanimbar Menurut Lapangan Usaha (persen), 2014–2018
Growth Rate of Implicit Price Indices of Gross Regional Domestic Product of Kepulauan Tanimbar Regency by Industry (percent), 2014–2018

Lapangan Usaha <i>Industrial Origin</i>	2014	2015	2016	2017*	2018**
(1)	(2)	(3)	(4)	(5)	(6)
I. Pertanian, Kehutanan, dan Perikanan/ <i>Agriculture, Forestry and Fishing</i>	6,81	3,62	3,13	2,48	2,06
II. Pertambangan & penggalian / <i>Mining & Quaring</i>	13,52	1,58	0,25	1,95	1,80
III. Industri Pengolahan / <i>Manufacturing Industry</i>	6,31	4,35	7,38	4,34	4,34
IV. Pengadaan Listrik dan Gas/ <i>Electricity and Gas</i>	5,21	25,87	15,38	11,73	1,15
V. Pengadaan Air, Pengelolaan Sampah, Limbah dan Daur Ulang/ <i>Water supply Sewerage, Waste Management and Remediation Activities</i>	1,35	5,17	7,44	3,88	2,28
VI. Konstruksi/ <i>Construction</i>	7,10	1,55	2,93	1,61	1,18
VII. Perdagangan Besar dan Eceran; Reparasi Mobil dan Sepeda Motor/ <i>Wholesale and Retail Trade; Repair of Motor Vehicles and Motorcycles</i>	7,11	5,52	3,68	4,61	1,36
VIII. Transportasi dan Pergudangan/ <i>Transportation and Storage</i>	7,14	4,11	4,89	2,85	2,38
IX. Penyediaan Akomodasi dan Makan Minum/ <i>Accommodation and Food Service Activities</i>	6,53	7,53	4,48	2,57	2,18
X. Informasi dan Komunikasi/ <i>Information and Communication</i>	2,91	5,80	8,70	4,41	5,43

<https://mtbkab.bps.go.id>

REGIONAL INCOME

Lanjutan Tabel / *Continued Table 12.6*

Lapangan Usaha <i>Industrial Origin</i>	2014	2015	2016	2017*	2018**
(1)	(2)	(3)	(4)	(5)	(6)
XI. Jasa Keuangan dan Asuransi/ <i>Financial and Insurance Activities</i>	6,79	3,93	2,62	4,26	4,03
XII. Real Estat/ <i>Real Estate Activities</i>	7,89	3,98	1,89	2,25	1,61
XIII. Jasa Perusahaan/ <i>Business Activities</i>	8,31	5,97	1,25	1,89	4,46
XIV. Administrasi Pemerintahan, Pertahanan dan Jaminan Sosial Wajib/ <i>Public Administration and Defence; Compulsory Social Security</i>	8,01	5,82	6,92	2,36	2,87
XV. Jasa Pendidikan/ <i>Education</i>	8,69	7,27	4,37	0,95	0,51
XVI. Jasa Kesehatan dan Kegiatan Sosial/ <i>Human Health and Social Work Activities</i>	3,16	3,52	4,62	2,41	2,60
XVII. Jasa lainnya/ <i>Other Services Activities</i>	5,63	5,10	6,37	2,04	5,45
PDRB / GRDP	7,18	4,49	4,85	2,61	2,31

Catatan/ Note : *) Angka sementara / *Preliminary figures*
 **) Angka sangat sementara / *Very Preliminary figures*

Sumber/Source: Diolah dari Hasil Sensus, Survei, dan Berbagai Sumber Lainnya / *Based on Census, Surveys, and Other Sources*

Jumlah Penduduk (JP) dan Persentase Distribusi Penduduk Provinsi Maluku 2018

Population and Distribution Population of Maluku Province, 2018

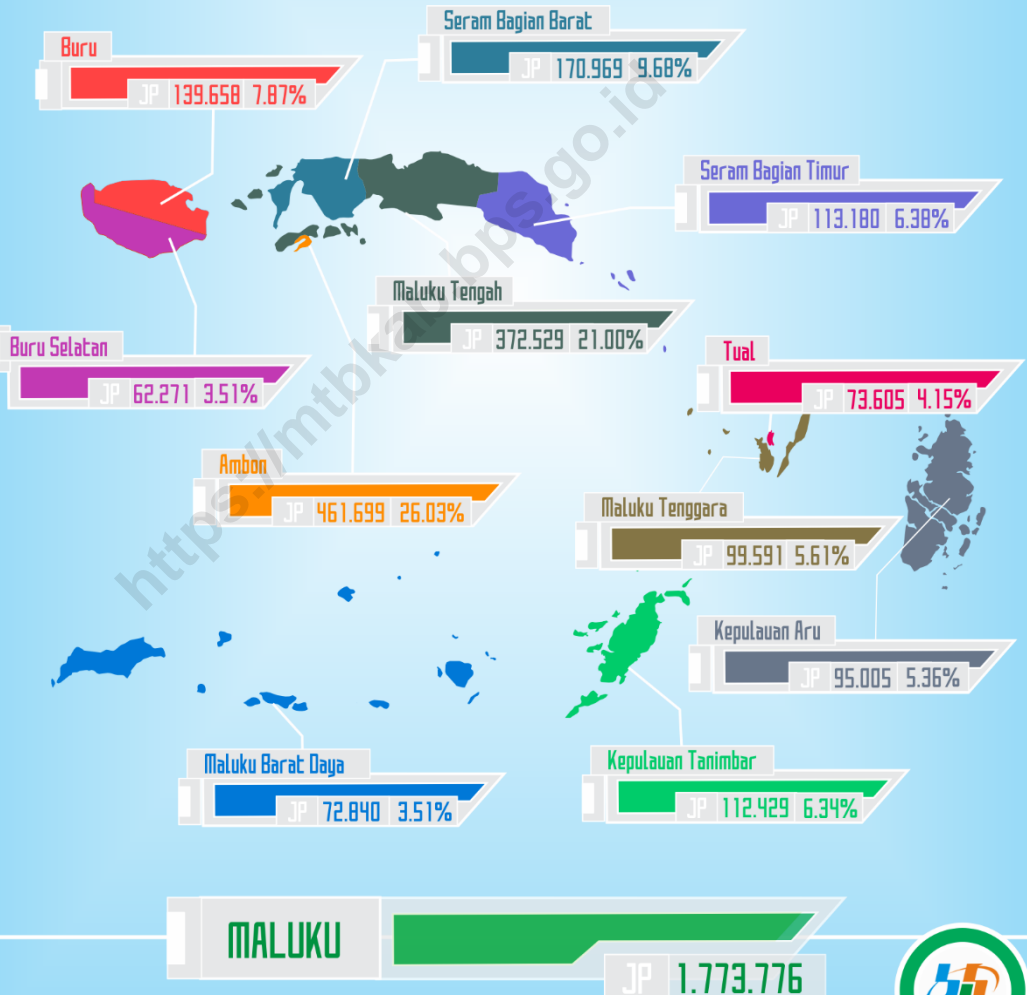

PENJELASAN TEKNIS

Provinsi Maluku terdiri dari 9 (sembilan) Kabupaten dan 2 (dua) Kota, Kabupaten/Kota itu antara lain:

- a. Kabupaten Kepulauan Tanimbar
- b. Kabupaten Maluku Tenggara
- c. Kabupaten Maluku Tengah
- d. Kabupaten Buru
- e. Kabupaten Kepulauan Aru
- f. Kabupaten Seram Bagian Barat
- g. Kabupaten Seram Bagian Timur
- h. Kabupaten Maluku Barat Daya
- i. Kabupaten Buru Selatan
- j. Kota Ambon
- k. Kota Tual

TECHNICAL NOTES

Maluku Province consists of 9 (nine) Regencies and 2 (two) Municipals, they are:

- a. Kepulauan Tanimbar Regency*
- b. Maluku Tenggara Regency*
- c. Maluku Tengah Regency*
- d. Buru Regency*
- e. Kepulauan Aru Regency*
- f. Seram Bagian Barat Regency*
- g. Seram Bagian Timur Regency*
- h. Maluku Barat Daya Regency*
- i. Buru Selatan Regency*
- j. Ambon Municipality*
- k. Tual Municipality*

PERBANDINGAN ANTAR KABUPATEN/KOTA

ULASAN

DESCRIPTION

Jumlah penduduk Provinsi Maluku pada tahun 2018 sebesar 1.773.776 jiwa dengan jumlah penduduk terbanyak di Kota Ambon, yaitu sebesar 461.699 jiwa (26,03 persen), sedangkan jumlah penduduk terkecil di Kabupaten Buru Selatan yaitu sebesar 62.271 jiwa (3,51 persen).

The population of Maluku Province in 2018 amounted to 1,773,776 people with the largest population in Ambon Municipality, which amounted to 461,699 people (26.03 percent), while the smallest population in Buru Selatan Regency in the amount 62,271 people (3.51 percent).

Indeks Pembangunan Manusia (IPM) Provinsi Maluku pada tahun 2018 sebesar 68,87. IPM tertinggi pada Kota Ambon yaitu sebesar 80,24 sedangkan IPM yang terendah adalah Kabupaten Maluku Barat Daya, yaitu sebesar 60,64.

Human Development Index (HDI) of Maluku Province in 2018 amounted to 68.87. The highest HDI in Ambon Municipality which reached 80.24 while the lowest HDI was Maluku Barat Daya Regency, they were 60.64.

Laju pertumbuhan ekonomi di Provinsi Maluku pada tahun 2018 sebesar 5,94 persen. Laju pertumbuhan ekonomi tertinggi terjadi di Kota Ambon (6,21 persen) dan terendah adalah Kabupaten Seram Bagian Timur (0,38 persen).

The economic growth of Maluku Province in 2018 amounted to 5.94 percent. The highest economic growth rate was in Ambon Municipality (6.21 percent) and the lowest was Seram Bagian Timur (0.38 percent).

Gambar 14 Indeks Pembangunan Manusia menurut Kabupaten/Kota di Provinsi Maluku, 2018
Picture Human Development Index by Regency/Municipality in Maluku Province, 2018

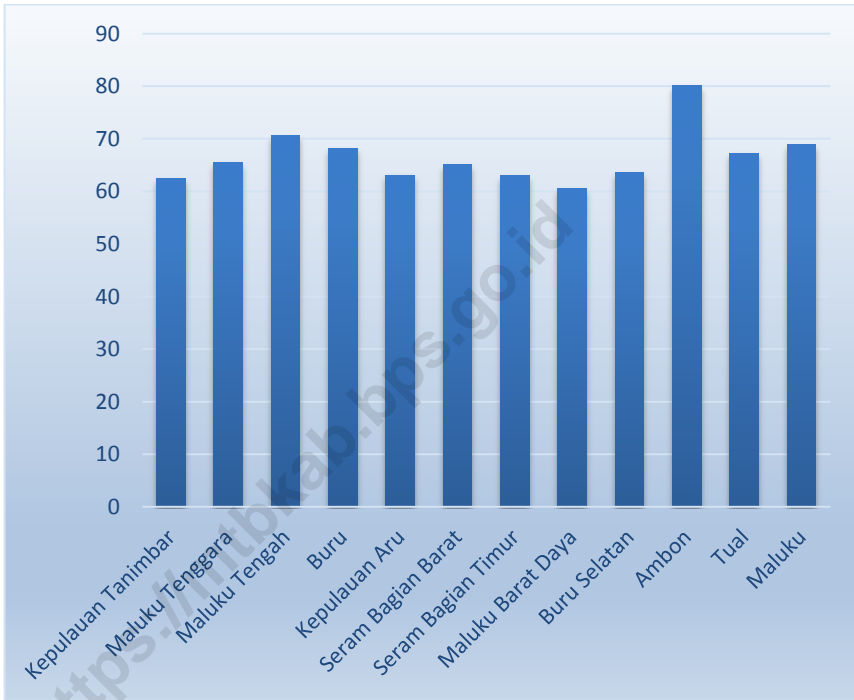

Sumber/Source: Survey Sosial Ekonomi Nasional, BPS/National Socioeconomic Survey-BPS

Tabel 13.1 Jumlah Penduduk Menurut Kabupaten/Kota di Provinsi Maluku (orang), 2014–2018
Table *Total Population by Regency/Municipality in Maluku Province (people), 2014–2018*

Kabupaten/Kota <i>Regency/Municipal</i>	2014	2015	2016	2017	2018
(1)	(2)	(3)	(4)	(5)	(6)
Kepulauan Tanimbar	109 589	110 425	111 083	111 825	112 429
Maluku Tenggara	98 474	98 684	99 086	99 284	99 591
Maluku Tengah	368 290	369 315	370 527	371 479	372 529
Buru	124 022	127 908	131 773	135 687	139 658
Kepulauan Aru	89 995	91 277	92 578	93 780	95 005
Seram Bagian Barat	168 829	169 481	170 023	170 494	170 969
Seram Bagian Timur	106 698	108 406	110 024	111 573	113 180
Maluku Barat Daya	72 010	72 284	72 504	72 673	72 840
Buru Selatan	58 197	59 289	60 327	61 330	62 271
Ambon	395 423	411 617	427 327	444 797	461 699
Tual	65 882	67 783	69 689	71 732	73 605
Maluku	1 657 409	1 686 469	1 715 548	1 744 654	1 773 776

Sumber/Source: Proyeksi Penduduk Indonesia 2010–2035/Indonesia Population Projection 2010–2035

Tabel 13.2 Indeks Pembangunan Manusia (IPM) Menurut Kabupaten/Kota di Provinsi Maluku, 2014 – 2018
Table Human Development Index (HDI) by Regency / Municipality in Maluku Province, 2014 – 2018

Kabupaten/Kota Regency/Municipal	2014	2015	2016	2017	2018
(1)	(2)	(3)	(4)	(5)	(6)
Kepulauan Tanimbar	59,81	60,26	61,12	61,64	62,39
Maluku Tenggara	62,74	63,35	64,20	64,94	65,53
Maluku Tengah	68,69	68,85	69,54	70,09	70,60
Buru	65,15	65,75	66,63	67,61	68,25
Kepulauan Aru	59,91	60,50	61,32	62,12	63,12
Seram Bagian Barat	62,39	63,02	63,76	64,34	65,14
Seram Bagian Timur	59,50	60,27	61,15	62,06	62,98
Maluku Barat Daya	58,09	58,64	59,43	60,16	60,64
Buru Selatan	60,74	61,48	62,19	62,75	63,62
Ambon	79,09	79,30	79,55	79,82	80,24
Tual	64,95	65,20	65,64	66,25	67,21
Maluku	66,74	67,05	67,60	68,19	68,87

Sumber/Source: Survei Sosial Ekonomi Nasional, Maret/National Socioeconomic Survey, March

Tabel 13.3 Produk Domestik Regional Bruto Atas Dasar Harga Berlaku Menurut Kabupaten/Kota di Provinsi Maluku (miliar rupiah), 2014– 2018
Gross Regional Domestic Product at Current Market Prices by Regency/ Municipality in Province Maluku (billion rupiahs), 2014-2018

Kabupaten/Kota <i>Regency/Municipal</i>	2014	2015	2016	2017*	2018**
(1)	(3)	(4)	(5)	(6)	(6)
Kepulauan Tanimbar	1 714,53	1 899,55	2 108,96	2 291,51	2 486,86
Maluku Tenggara	2 063,96	2 313,21	2 499,08	2 753,58	2 991,27
Maluku Tengah	5 920,34	6 480,52	7 036,81	7 554,90	8 095,10
Buru	1 587,67	1 750,79	1 911,67	2 066,18	2 242,10
Kepulauan Aru	2 360,61	2 618,69	2 815,72	3 035,44	3 252,88
Seram Bagian Barat	2 023,15	2 230,53	2 424,71	2 620,03	2 810,46
Seram Bagian Timur	2 438,91	2 208,99	2 240,27	2 260,03	2 850,26
Maluku Barat Daya	1 111,67	1 188,18	1 300,44	1 404,69	1 529,68
Buru Selatan	901,53	1 013,69	1 011,00	1 204,68	1 304,71
Ambon	9 931,19	11 050,72	11 994,27	9 252,47	13 819,931
Tual	1 565,98	1 758,32	1 902,44	1 337,78	2 275,29
Maluku	31 619,560	34 513,21	37 054,41	39 881,62	43 064,61

Catatan/ Note : *) Angka sementara / Preliminary figures
 **) Angka sangat sementara / Very Preliminary figures

Sumber/Source: Diolah dari Hasil Sensus, Survei, dan Berbagai Sumber Lainnya / Based on Census, Surveys, and Other Sources

Tabel 13.4 Produk Domestik Regional Bruto Atas Dasar Harga Konstan 2010 Menurut Kabupaten/Kota di Provinsi Maluku (miliar rupiah), 2014 – 2018
Gross Regional Domestic Product at 2010 Constant Prices by Regency/ Municipality in Province Maluku (billion rupiahs), 2014 - 2018

Kabupaten/Kota Regency/Municipal	2014	2015	2016	2017*	2018**
(1)	(2)	(3)	(4)	(5)	(6)
Kepulauan Tanimbar	1 262,25	1 338,34	1 417,20	1 501,93	1 591,86
Maluku Tenggara	1 487,04	1 570,94	1 660,71	1 758,91	1 863,70
Maluku Tengah	4 429,04	4 666,26	4 943,33	5 230,45	5 541,08
Buru	1 177,52	1 239,09	1 309,97	1 388,75	1 475,06
Kepulauan Aru	1 734,15	1 821,14	1 916,83	2 030,36	2 153,28
Seram Bagian Barat	1 488,44	1 573,11	1 660,76	1 758,40	1 863,09
Seram Bagian Timur	1 663,49	1 760,13	1 848,63	1 910,40	1 917,69
Maluku Barat Daya	831,20	841,63	892,50	946,84	1 004,86
Buru Selatan	660,56	705,28	748,86	794,74	842,55
Ambon	7 704,15	8 210,00	8 715,01	9 252,47	9 826,71
Tual	1 132,47	1 195,77	1 265,19	1 337,78	5 541,08
Maluku	23 570,32	24 921,71	26 284,23	27 813,96	29 465,36

Catatan/ Note : *) Angka sementara / Preliminary figures
 **) Angka sangat sementara / Very Preliminary figures

Sumber/Source: Diolah dari Hasil Sensus, Survei, dan Berbagai Sumber Lainnya / Based on Census, Surveys, and Other Sources

Tabel 13.5 Laju Pertumbuhan Produk Domestik Regional Bruto Atas Dasar Harga Konstan 2010 Menurut Kabupaten/Kota di Provinsi Maluku (persen), 2014 – 2018
Table *Growth Rate of Gross Regional Domestic Product at 2010 Constant Prices by Regency/ Municipality in Province Maluku (percent), 2014 – 2018*

Kabupaten/Kota Regency/Municipal	2014	2015	2016	2017*	2018**
(1)	(2)	(3)	(4)	(5)	(6)
Kepulauan Tanimbar	6,48	6,03	5,89	5,89	6,07
Maluku Tenggara	6,18	5,51	5,71	5,91	5,96
Maluku Tengah	6,27	5,36	5,94	5,81	5,94
Buru	6,23	5,23	5,24	4,80	5,12
Kepulauan Aru	6,76	5,02	5,25	5,92	6,05
Seram Bagian Barat	6,06	5,69	5,57	5,88	5,95
Seram Bagian Timur	8,23	5,81	5,03	3,34	0,38
Maluku Barat Daya	13,46	1,25	6,04	6,09	6,13
Buru Selatan	6,25	6,77	6,18	6,13	6,02
Ambon	5,91	6,57	6,15	6,17	6,21
Tual	6,21	5,59	5,81	5,74	5,98
Maluku	6,64	5,48	5,73	5,82	5,94

Catatan/ Note : *) Angka sementara / Preliminary figures
 **) Angka sangat sementara / Very Preliminary figures

Sumber/Source: Diolah dari Hasil Sensus, Survei, dan Berbagai Sumber Lainnya / Based on Census, Surveys, and Other Sources



Sensus
Penduduk
2020

D A T A
MENCERDASKAN BANGSA
— Enlighten the Nation —



BADAN PUSAT STATISTIK

KABUPATEN MALUKU TENGGARA BARAT

Jl. Ir Soekarno - Saumlaki; Telp/Fax: (0918) 21495

Homepage: <http://www.mtbkab.bps.go.id>; email: bps8101@bps.go.id

ISBN: 978-603-0155-81-7

