

Katalog/ Catalog: 1102001.1216

Kabupaten PAKPAK BHARAT DALAM ANGKA

*Pakpak Bharat Regency
in Figures*

2019



**BADAN PUSAT STATISTIK
KABUPATEN PAKPAK BHARAT**
BPS-Statistics of Pakpak Bharat Regency



**Kabupaten
PAKPAK BHARAT
DALAM ANGKA**

*Pakpak Bharat Regency
in Figures*

2019

KABUPATEN PAKPAK BHARAT DALAM ANGKA 2019

PAKPAK BHARAT REGENCY IN FIGURES 2019

No. ISSN <i>ISSN Number</i>	:	2302 - 0326
No. Publikasi <i>Publication Number</i>	:	12160.1902
Katalog BPS <i>BPS Catalog</i>	:	1102001.1216
Ukuran Buku <i>Book Size</i>	:	14,8 cm x 21 cm
Jumlah Halaman <i>Number of Pages</i>	:	Ixviii + 350 Halaman <i>Pages</i>
Naskah <i>Manuscript</i>	:	BPS Kabupaten Pakpak Bharat <i>BPS-Statistics of Pakpak Bharat Regency</i>
Penyunting <i>Editor</i>	:	BPS Kabupaten Pakpak Bharat <i>BPS-Statistics of Pakpak Bharat Regency</i>
Gambar Kulit <i>Cover Design</i>	:	BPS Kabupaten Pakpak Bharat <i>BPS-Statistics of Pakpak Bharat Regency</i>
Ilustrasi Gambar <i>Picture Illustration</i>	:	Pakaian Adat Kabupaten Pakpak Bharat <i>Traditional Clothes Of Pakpak Bharat Regency</i>
Diterbitkan Oleh <i>Published By</i>	:	© BPS Kabupaten Pakpak Bharat <i>BPS-Statistics of Pakpak Bharat Regency</i>
Dicetak Oleh <i>Printed By</i>	:	CV. Rilis Grafika

“Dilarang mengumumkan, mendistribusikan, mengomunikasikan, dan/atau menggandakan sebagian atau seluruh isi buku ini untuk tujuan komersial tanpa izin tertulis dari Badan Pusat Statistik”

“Prohibited to announce, distribute, communicate, and/or copy part or all of this book for commercial purpose without permission from BPS-Statistics Indonesia”

PETA KABUPATEN PAKPAK BHARAT

MAP OF PAKPAK BHARAT REGENCY

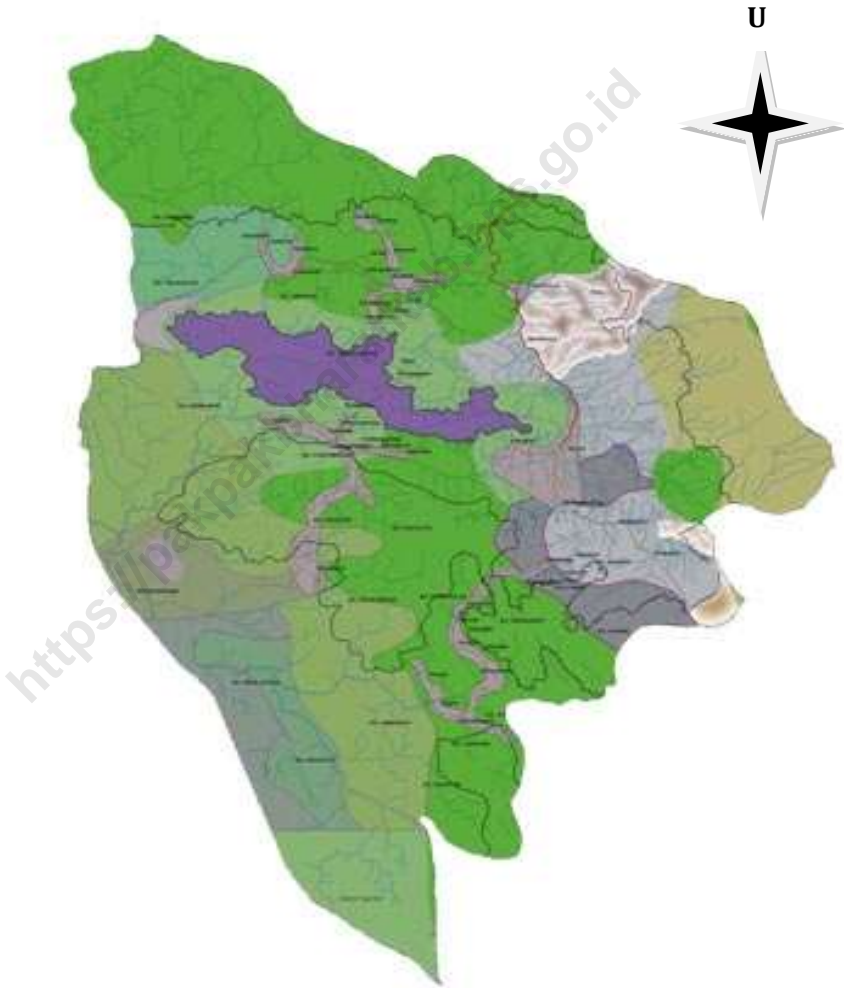

KEPALA BPS KABUPATEN PAKPAK BHARAT
THE CHIEF STATISTICIAN OF PAKPAK BHARAT REGENCY



RATNAULI NAIBAHU, SE, M.Si



KATA PENGANTAR

Puji dan syukur kami panjatkan kehadirat Tuhan Yang Maha Esa atas selesai disusunnya publikasi “ Kabupaten Pakpak Bharat Dalam Angka 2019”.

Pembangunan akan berjalan sesuai dengan rencana apabila didukung oleh data yang lengkap, akurat, tepat waktu dan berkesinambungan, dan hal ini memotivasi BPS Kabupaten Pakpak Bharat untuk terus melengkapi dan menyempurnakan data yang disajikan, baik dari sisi kuantitas maupun kualitasnya.

Data yang disajikan bersumber dari kegiatan rutin BPS Kabupaten Pakpak Bharat berupa kegiatan survei maupun sensus dan dilengkapi dengan data sekunder yang dihimpun dan dikelola oleh instansi pemerintah dan swasta di wilayah Kabupaten Pakpak Bharat.

Kami mengucapkan terima kasih kepada PJ. Bupati Pakpak Bharat, juga kepada instansi pemerintah dan swasta yang telah memberikan bantuan sehingga publikasi ini dapat diterbitkan tepat waktu.

Saran dan kritik dari berbagai pihak dalam rangka perbaikan publikasi ini dimasa mendatang sangat diharapkan, semoga publikasi ini bermanfaat bagi para pengguna data.

Salak, 13 Agustus 2019
BPS Kabupaten Pakpak Bharat
Kepala,

Ratnauli Naibaho, SE, M.Si



PREFACE

My praise and thanks gives to presence of God to the finish of the publication "Pakpak Bharat Regency In Figures 2019".

The construction will go according to plan if supported by the data is complete, accurate, timely and sustainable, and this condition motivates BPS - Statistics Pakpak Bharat to continue equip and complete presented data, either from quantity side or quality.

The data presented come from routine activities of BPS - Statistics Pakpak Bharat such as survey and census and provided with secondary data that is mustered and managed by government institution and private sector in region of Pakpak Bharat Regency.

I say thank you to Regent of Pakpak Bharat, and also to government institution and private sector that have participated providing data for this publication so that this publication can be issued on time.

Suggestion and criticism from many parties to improve the quality of this publication in the future will be cordially welcome, we hope this publication is useful for all data user.

*Salak, 13rd August 2019
BPS – Chief Statistician Of
Pakpak Bharat Regency,*

A handwritten signature in black ink, appearing to read 'Ratnauli Naibaho'.

Ratnauli Naibaho, SE, M.Si

DAFTAR ISI

CONTENTS

Halaman/Pages

	Peta Kabupaten Pakpak Bharat / <i>Map of Pakpak Bharat</i>	iii
	Foto Kepala BPS Kabupaten Pakpak Bharat / <i>Photograph of Statistics of Pakpak Bharat Regency's Chief</i>	v
	Kata Pengantar/ <i>Preface</i>	vii
	Daftar Isi/ <i>Contents</i>	ix
	Daftar Tabel/ <i>List of Tables</i>	xiii
	Daftar Grafik/ <i>List of Charts</i>	xiii
	Penjelasan Umum/ <i>Explanatory Notes</i>	lxix
BAB I	Letak dan Geografi/ <i>Location and Geography</i>	1
	1.1 Lokasi dan Keadaan Geografi/ <i>Location and Geography Condition</i>	6
	1.2 Iklim/ <i>Climate</i>	11
	1.3 Sertifikat Tanah/ <i>Land Certificate</i>	12
BAB II	Pemerintahan/ <i>Government</i>	15
	2.1 Pemerintahan/ <i>Government</i>	22
	2.2 Pegawai Negeri Sipil (PNS)/ <i>Civil Cervant</i>	27

	2.3 DPRD/ <i>Parliament</i>	38
BAB III	Penduduk Dan Ketenagakerjaan/ <i>Population</i> and Employment.....	43
	3.1 Penduduk/ <i>Population</i>	59
	3.2 Tenaga Kerja/ <i>Employment</i>	67
BAB IV	Sosial/ <i>Social</i>	71
	4.1 Pendidikan/ <i>Education</i>	92
	4.2 Kesehatan/ <i>Health</i>	106
	4.3 Keluarga Berencana/ <i>Family Planning</i>	124
	4.4 Sosial/ <i>Social</i>	127
	4.5 Keamanan/ <i>Security</i>	133
	4.6 Perkara/ <i>Criminal Case</i>	142
	4.7 Keagamaan/ <i>Religious</i>	144
BAB V	Pertanian/ <i>Agriculture</i>	149
	5.1 Pertanian Tanaman Pangan/ <i>Food Crops</i>	161
	5.2 Perkebunan/ <i>Estate Crops</i>	191
	5.3 Peternakan/ <i>Livestocks</i>	197
	5.4 Perikanan/ <i>Fishery</i>	207
BAB VI	Perindustrian/ <i>Manufacturing</i>	213
	6.1 Industri/ <i>Manufacturing</i>	221
	6.2 Listrik dan Air Minum/ <i>Electricity</i>	233
	6.3 Air Minum/ <i>Water Supply</i>	235
BAB VII	Perdagangan/ <i>Trade</i>	239

	7.1 Perdagangan/ <i>Trade</i>	242
BAB VIII	Perhubungan dan Komunikasi/ <i>Transportation and Communication</i>	249
	8.1 Perhubungan / <i>Transportation</i>	258
	8.2 Irigasi/ <i>Irrigation</i>	265
	8.3 Kendaraan Bermotor/ <i>Motor Vehicle</i>	272
	8.4 Perhotelan/ <i>Hotels</i>	273
	8.5 Komunikasi/ <i>Communications</i>	274
	8.6 Kantor Pos/ <i>Post Office</i>	276
BAB IX	Keuangan daerah/ <i>Local Finances</i>	283
	9.1 Keuangan Daerah/ <i>Regional Finances</i>	288
	9.2 Perbankan/ <i>Banking</i>	294
	9.3 Keuangan Pemerintah Pusat.....	298
BAB X	Konsumsi Makanan dan Bukan Makanan/ <i>Food Consumption and Not</i>	299
	10.Konsumsi Makanan Perkapita	298
BAB XI	Produk Domestik Regional Bruto/ <i>Gross Domestic Regional Product</i>	305
	11. Produk Domestik Regional Bruto/ <i>Gros Domestic Regional Product</i>	322
BAB XII	Perbandingan Antar Kabupaten/ Kota/ Regency/Municipal Comparision.....	337

DAFTAR TABEL

LIST OF TABLES

			Hal/Page
<u>Tabel</u> <i>Table</i>	1.1.1	Luas Wilayah Menurut Kecamatan di Kabupaten Pakpak Bharat, 2018 <i>Total Area by Subdistrict in Pakpak Bharat Regency, 2018.....</i>	6
<u>Tabel</u> <i>Table</i>	1.1.2	Letak Geografi Menurut Kabupaten/Kota <i>Geographical Location by Regency / City</i>	7
<u>Tabel</u> <i>Table</i>	1.1.3	Jarak Antara Ibukota Kecamatan di Kabupaten Pakpak Bharat, 2018 <i>The Distance From City To City in Pakpak Bharat Regency, 2018.....</i>	8
<u>Tabel</u> <i>Table</i>	1.1.4	Tinggi Wilayah di Atas Permukaan Laut (DPL) Menurut Kecamatan di Kabupaten Pakpak Bharat, 2018 <i>Height Above Mean Sea Level (AMSL) by Subdistrict in Pakpak Bharat Regency, 2018.....</i>	9

<u>Tabel</u> <i>Table</i>	1.1.5	Luas Kecamatan Menurut Penggunaannya di Kabupaten Pakpak Bharat (Ha), 2018 <i>Area of District by Uses in Pakpak Bharat Regency (Ha), 2018.....</i>	10
<u>Tabel</u> <i>Table</i>	1.2.1	Banyaknya Hari Hujan dan Curah Hujan di Kabupaten Pakpak Bharat, 2018 <i>Number of Rain-day and Rain-fall in Pakpak Bharat Regency, 2018.....</i>	11
<u>Tabel</u> <i>Table</i>	1.3.1	Banyaknya Sertifikat yang Diterbitkan Dirinci Menurut Jenis Hak dan Kecamatan di Kabupaten Pakpak Bharat, 2018 <i>Number of Land Certificate Issued by Type of Rights and District in Pakpak Bharat Regency, 2018.....</i>	12
<u>Tabel</u> <i>Table</i>	1.3.2	Luas Tanah yang Diterbitkan Sertifikatnya Dirinci Menurut Jenis Hak dan Kecamatan di Kabupaten Pakpak Bharat (Ha), 2018 <i>Area of Land Issued Certificates by Type of Rights and District in Pakpak Bharat Regency (Ha), 2018.....</i>	13

<u>Tabel</u> <i>Table</i>	2.1.1	Banyaknya Desa dan Dusun Menurut Kecamatan di Kabupaten Pakpak Bharat, 2014 – 2018 <i>Number of Villages and Sub Villages by District in Pakpak Bharat Regency, 2014 - 2018.....</i>	23
<u>Tabel</u> <i>Table</i>	2.1.2	Banyaknya Desa Menurut Kecamatan dan Klasifikasi di Kabupaten Pakpak Bharat, 2014 – 2018 <i>Number of Villages by District and Classification in Pakpak Bharat Regency, 2014 - 2018.....</i>	24
<u>Tabel</u> <i>Table</i>	2.1.3	Nama-nama Desa Menurut Kecamatan di Kabupaten Pakpak Bharat, 2018 <i>Names of Village by District in Pakpak Bharat Regency, 2018.....</i>	25
<u>Tabel</u> <i>Table</i>	2.2.1	Jumlah Pegawai Negeri Sipil Daerah (Otonom) Berdasarkan Unit Kerja dan Jenis Kelamin di	

		Kabupaten Pakpak Bharat, 2018 <i>Number of Civil Servants by Institution/Office and Sex in Pakpak Bharat Regency, 2018.....</i>	27
<u>Tabel</u> <i>Table</i>	2.2.2	Jumlah Pegawai Negeri Sipil Daerah (Otonom) Berdasarkan Unit Kerja dan Golongan Ruang di Kabupaten Pakpak Bharat, 2014 – 2018 <i>Number of Regional Civil Servant by The Working Unit and Rank in Pakpak Bharat Regency, 2014 - 2018.....</i>	29
<u>Tabel</u> <i>Table</i>	2.2.3	Jumlah Pegawai Negeri Sipil Daerah (Otonom) Berdasarkan Kecamatan dan Golongan Ruang di Kabupaten Pakpak Bharat, 2014 – 2018 <i>Number of Regional Civil Servant by District and Rank in Pakpak Bharat Regency, 2014 - 2018.....</i>	31
<u>Tabel</u> <i>Table</i>	2.2.4	Jumlah Pegawai Negeri Sipil Menurut Golongan Kepangkatan dan Jenis Kelamin di Kabupaten Pakpak Bharat, 2018	

		<i>Number of Civil Servants by Hierarchy and Sex in Pakpak Bharat Regency, 2018.....</i>	32
<u>Tabel</u>	2.2.5	Jumlah Pegawai Negeri Sipil Daerah (Otonom) Berdasarkan Unit Kerja dan Tingkat Pendidikan di Kabupaten Pakpak Bharat (Orang), 2014-2018	
<u>Table</u>		<i>Number of Regional Civil Servant by The Working Unit and Education Degree in Pakpak Bharat Regency (Person), 2014-2018.....</i>	33
<u>Tabel</u>	2.2.6	Jumlah Pegawai Negeri Sipil (Otonom) Menurut Tingkat Pendidikan yang Ditamatkan dan Jenis Kelamin di Kabupaten Pakpak Bharat, 2018	
<u>Table</u>		<i>Number of Regional Civil Servant by Education Degree and Gender in Pakpak Bharat Regency, 2018.....</i>	36
<u>Tabel</u>	2.2.7	Jumlah Jabatan Struktural Pemerintah Kabupaten Pakpak Bharat, 2014 – 2018	
<u>Table</u>		<i>Number of Structural Occupation Pakpak Bharat Regency Government, 2014 - 2018.....</i>	37
<u>Tabel</u>	2.3.1	Jumlah Anggota Dewan Perwakilan Rakyat	

Table		Daerah Menurut Partai Politik dan Jenis Kelamin di Kabupaten Pakpak Bharat, 2018 <i>Number of Members of The Regional House of Representatives by Political Parties and Sex in Pakpak Bharat Regency, 2018.....</i>	38
<u>Tabel</u> Table	2.3.2	Jumlah Keputusan DPRD Kabupaten Pakpak Bharat Menurut Jenis Keputusan, 2014 – 2018 <i>Number of Parliament Decrees at Pakpak Bharat Regency by Type of Decree, 2014 - 2018.....</i>	39
<u>Tabel</u> Table	2.3.3	Kegiatan DPRD Kabupaten Pakpak Bharat Menurut Jenis Kegiatan, 2014 - 2018 <i>Activity of Parliament of Pakpak Bharat Regency by Type of Activity, 2014 – 2018.....</i>	40
<u>Tabel</u> Table	3.1.1	Jumlah Penduduk dan Laju Pertumbuhan Penduduk Menurut Kecamatan di Kabupaten Pakpak Bharat, 2010, 2017, dan 2018 <i>Population and Population Growth Rate by Subdistrict in Pakpak Bharat Regency, 2010, 2017, and 2018.....</i>	61

<u>Tabel</u> Table	3.1.2	Banyaknya Penduduk Menurut Jenis Kelamin dan Rasio Jenis Kelamin di Kabupaten Pakpak Bharat, 2014-2018 <i>Number of Population by Type of Sex and Sex Ratio in Pakpak Bharat Regency, 2014 – 2018....</i>	62
<u>Tabel</u> Table	3.1.3	Penduduk dan Kepadatan Penduduk Menurut Kecamatan di Kabupaten Pakpak Bharat, 2018 <i>Population by Type of District and Density in Pakpak Bharat Regency, 2018.....</i>	63
<u>Tabel</u> Table	3.1.4	Banyaknya Penduduk Menurut Kelompok Umur dan Jenis Kelamin di Kabupaten Pakpak Bharat, 2018 <i>Number of Population by Type of Age Groups and Sex in Pakpak Bharat Regency, 2018.....</i>	64
<u>Tabel</u> Table	3.1.5	Jumlah Penduduk dan Rumah Tangga Menurut Kecamatan di Kabupaten Pakpak Bharat, 2018 <i>Number of Population and Households by Type of Districts in Pakpak Bharat Regency, 2018.....</i>	65

<u>Tabel</u> <i>Table</i>	3.1.6	Jumlah Rumah Tangga, Penduduk, dan Jenis Kelamin Menurut Kecamatan serta Rasio Jenis Kelamin di Kabupaten Pakpak Bharat, 2018 <i>Number of Population and Household by Type of Sex, Sex Ratio, and District in Pakpak Bharat Regency, 2018.....</i>	66
<u>Tabel</u> <i>Table</i>	3.2.1	Jumlah Penduduk Berumur 15 Tahun Keatas Menurut Jenis Kegiatan Selama Seminggu yang Lalu dan Jenis Kelamin di Kabupaten Pakpak Bharat, 2018 <i>Population Aged 15 Years and Over by Type of Activity During The Previous Week and Sex in Pakpak Bharat Regency, 2018.....</i>	67
<u>Tabel</u> <i>Table</i>	3.2.2	Jumlah Penduduk Berumur 15 Tahun Ke Atas Menurut Pendidikan Tertinggi yang Ditamatkan di Kabupaten Pakpak Bharat, 2018 <i>Population Aged 15 Years and Over by Educational Attainment in Pakpak Bharat Regency, 2018.....</i>	68

<u>Tabel</u> <i>Table</i>	3.2.3	Jumlah Penduduk Berumur 15 Tahun Ke Atas yang Bekerja Selama Seminggu yang Lalu Menurut Lapangan Pekerjaan Utama dan Jenis Kelamin di Kabupaten Pakpak Bharat, 2018 <i>Population Aged 15 Years and Over Who Worked During the Previous Week by Main Industry and Sex in Pakpak Bharat Regency, 2018.....</i>	69
<u>Tabel</u> <i>Table</i>	3.2.4	Jumlah Penduduk Berumur 15 Tahun Ke Atas yang Bekerja Selama Seminggu yang Lalu Menurut Status Pekerjaan Utama dan Jenis Kelamin di Kabupaten Pakpak Bharat, 2018 <i>Population Aged 15 Years and Over Who Worked During the Previous Week by Main Employment Status and Sex in Pakpak Bharat Regency, 2018.....</i>	70
<u>Tabel</u> <i>Table</i>	4.1.1	Persentase Penduduk Usia 7–24 Tahun Menurut Jenis Kelamin, Kelompok Umur Sekolah, dan Partisipasi Sekolah di Kabupaten Pakpak Bharat, 2018	

		Percentage of Population Aged 7-24 Years by Sex, Age Group, and School Participation in Pakpak Bharat Regency, 2018.....	92
<u>Tabel</u> <i>Table</i>	4.1.2	Angka Partisipasi Murni (APM) dan Angka Partisipasi Kasar (APK) Menurut Jenjang Pendidikan di Kabupaten Pakpak Bharat, 2018 <i>Net Enrolment Rate and Gross Enrolment Rate by Educational Level in Pakpak Bharat Regency, 2018.....</i>	93
<u>Tabel</u> <i>Table</i>	4.1.3	Jumlah Sekolah, Guru, dan Murid Taman Kanak-kanak (TK) Menurut Kecamatan di Kabupaten Pakpak Bharat, 2014 – 2018 <i>Number of Schools, Teachers, and Pupils in Kindergarten School by District in Pakpak Bharat Regency, 2014 - 2018.....</i>	94
<u>Tabel</u> <i>Table</i>	4.1.4	Jumlah Sekolah, Guru, dan Murid Sekolah Dasar (SD) Menurut Kecamatan di Kabupaten Pakpak Bharat, 2014 - 2018	

		<i>Number of Schools, Teachers, and Pupils in Elementary School by District in Pakpak Bharat Regency, 2014 - 2018.....</i>	95
<u>Tabel</u> <i>Table</i>	4.1.5	Jumlah Sekolah, Guru, dan Murid Madrasah Ibtidaiyah (MI) Menurut Kecamatan di Kabupaten Pakpak Bharat, 2014 – 2018 <i>Number of Schools, Teachers, and Pupils in Islamic Elementary School by District in Pakpak Bharat Regency, 2014 - 2018.....</i>	96
<u>Tabel</u> <i>Table</i>	4.1.6	Jumlah Sekolah, Guru, dan Murid Sekolah Menengah Pertama (SMP) Menurut Kecamatan di Kabupaten Pakpak Bharat, 2014 - 2018 <i>Number of Schools, Teachers, and Pupils in Junior High School by District in Pakpak Bharat Regency, 2014 - 2018.....</i>	97
<u>Tabel</u> <i>Table</i>	4.1.7	Jumlah Sekolah, Guru, dan Murid Madrasah Tsanawiyah (MTs) Menurut Kecamatan di Kabupaten Pakpak Bharat, 2014 - 2018 <i>Number of Schools, Teachers, and Pupils in</i>	

		<i>Islamic Junior High School by District in Pakpak Bharat Regency, 2014 - 2018.....</i>	98
<u>Tabel</u> <i>Table</i>	4.1.8	Jumlah Sekolah, Guru, dan Murid Sekolah Menengah Atas (SMA) Menurut Kecamatan di Kabupaten Pakpak Bharat, 2014 - 2018 <i>Number of Schools, Teachers, and Pupils in Senior High School by District in Pakpak Bharat Regency, 2014 – 2018.....</i>	99
<u>Tabel</u> <i>Table</i>	4.1.9	Jumlah Sekolah, Guru, dan Murid Madrasah Aliyah (MA) Menurut Kecamatan di Kabupaten Pakpak Bharat, 2014 - 2018 <i>Number of Schools, Teachers, and Pupils in Islamic Senior High School by District in Pakpak Bharat Regency, 2014 – 2018.....</i>	100
<u>Tabel</u> <i>Table</i>	4.1.10	Jumlah Desa/Kelurahan yang Memiliki Fasilitas Sekolah Menurut Kecamatan dan Tingkat <i>Number of Villages Having Educational Facilities by Subdistrict and Educational Level in Pakpak Bharat Regency, 2018.....</i>	101

<u>Tabel</u> <i>Table</i>	4.1.11	Jumlah Sekolah, Guru, dan Murid Sekolah Menengah Kejuruan (SMK) Menurut Kecamatan di Kabupaten Pakpak Bharat, 2017/2018 <i>Number of Schools, Teachers, and Pupils in Vocational Senior High School by District in Pakpak Bharat Regency, 2017/2018.....</i>	102
<u>Tabel</u> <i>Table</i>	4.1.12	Jumlah Murid Taman Kanak-kanak Menurut Kecamatan dan Jenis Kelamin di Kabupaten Pakpak Bharat, 2014-2018 <i>Number of Pupils in Kindergartens School by District and Sex in Pakpak Bharat Regency, 2014-2018</i>	103
<u>Tabel</u> <i>Table</i>	4.1.13	Jumlah Murid Sekolah Dasar (SD) dan Madrasah Ibtidaiyah (MI) Menurut Kecamatan Jenis Kelamin di Kabupaten Pakpak Bharat, 2014 - 2018 <i>Number of Pupils in Elementary School and Islamic Elementary School by District and Sex in Pakpak Bharat Regency, 2014 – 2018.....</i>	104

<u>Tabel</u> <i>Table</i>	4.1.14	Jumlah Murid Sekolah Menengah Pertama (SMP) dan Madrasah Tsanawiyah (MTs) Menurut Kecamatan dan Jenis Kelamin di Kabupaten Pakpak Bharat, 2014 – 2018 <i>Number of Pupils in Junior High School and Islamic Junior High School by District and Sex in Pakpak Bharat Regency, 2014 – 2018.....</i>	105
<u>Tabel</u> <i>Table</i>	4.2.1	Jumlah Desa/Kelurahan Yang Memiliki Sarana Kesehatan Menurut Kecamatan di Kabupaten Pakpak Bharat, 2018 <i>Number of Villages Having Health Facilities by Subdistrict in Pakpak Bharat Regency, 2018.....</i>	106
<u>Tabel</u> <i>Table</i>	4.2.2	Banyaknya Pusat Kesehatan Masyarakat dan Sejenisnya Menurut Kecamatan di Kabupaten Pakpak Bharat (unit), 2014 - 2018 <i>Number of Public Health Center and Similiar by District in Pakpak Bharat Regency (unit), 2014 – 2018.....</i>	107
<u>Tabel</u>	4.2.3	Banyaknya Dokter Menurut Kecamatan di	

<i>Table</i>		Kabupaten Pakpak Bharat (orang), 2014 - 2018 <i>Number of Doctor by District in Pakpak Bharat Regency (people), 2014 – 2018.....</i>	108
<u>Tabel</u> <i>Table</i>	4.2.4	Banyaknya Bidan dan Perawat Menurut Kecamatan di Kabupaten Pakpak Bharat (orang), 2014 - 2018 <i>Number of Midwives and Nurses by District in Pakpak Bharat Regency (people), 2014 – 2018....</i>	109
<u>Tabel</u> <i>Table</i>	4.2.5	Banyaknya Apoteker dan Tenaga Teknis Kefarmasian Menurut Kecamatan di Kabupaten Pakpak Bharat, 2014 - 2018 <i>Number of Pharmacist and Pharmacy Technical Personnel by District in Pakpak Bharat Regency, 2014 - 2018.....</i>	110
<u>Tabel</u> <i>Table</i>	4.2.6	Banyaknya Tenaga Kesehatan Masyarakat dan Sanitasi Menurut Kecamatan di Kabupaten Pakpak Bharat, 2014 – 2018 <i>Number of Health and Sanitation Workers by District in Pakpak Bharat Regency, 2014 - 2018..</i>	111

<u>Tabel</u> <i>Table</i>	4.2.7	Banyaknya Tenaga Gizi, Analis Kesehatan serta Teknisi Medis dan Rontgen Menurut Kecamatan di Kabupaten Pakpak Bharat, 2014 - 2018 <i>Number of Nutritionist, Health Analyst and Medical and X-ray Technicians by District in Pakpak Bharat Regency, 2014 - 2018.....</i>	112
<u>Tabel</u> <i>Table</i>	4.2.8	Jumlah Bayi, Balita, dan Ibu Hamil Menurut Kecamatan di Kabupaten Pakpak Bharat, 2014 - 2018 <i>Number of Baby, Under Five Year and Pregnant Mother by District in Pakpak Bharat Regency, 2014 - 2018.....</i>	113
<u>Tabel</u> <i>Table</i>	4.2.9	Jumlah Gizi Buruk dan Kematian Ibu Hamil Menurut Kecamatan di Kabupaten Pakpak Bharat, 2014 - 2018 <i>Number of Malnutrition and Maternal Mortality by District in Pakpak Bharat Regency, 2014 - 2018.....</i>	114
<u>Tabel</u> <i>Table</i>	4.2.10	Jumlah Kunjungan Masyarakat ke Pusat Kesehatan Masyarakat Menurut Kecamatan di	

		Kabupaten Pakpak Bharat, 2014 - 2018 <i>Number of Visiting People to Public Health Center by District in Pakpak Bharat Regency, 2014 – 2018.....</i>	115
<u>Tabel</u> <i>Table</i>	4.2.11	Jumlah Kunjungan Pasien Rawat Jalan dan Rawat Inap ke Rumah Sakit Umum Daerah Salak di Kabupaten Pakpak Bharat, 2017 - 2018 <i>Number of Outpatient and Inpatient Visits to Salak General Hospital in Pakpak Bharat Regency, 2017– 2018.....</i>	116
<u>Tabel</u> <i>Table</i>	4.2.12	Laporan Kunjungan Pasien Rawat Jalan dan Rawat Inap di Rumah Sakit Umum Daerah Salak Menurut Penggunaan Kartu BPJS dan Umum di Kabupaten Pakpak Bharat, 2018 <i>Visits Reports of Outpatient and Inpatient in Salak General Hospital by Usage of BPJS and General in Pakpak Bharat Regency, 2018.....</i>	117
<u>Tabel</u> <i>Table</i>	4.2.13	Laporan Sepuluh Besar Penyakit pada Rumah Sakit Umum Daerah Salak di Kabupaten Pakpak Bharat, 2017 - 2018	

		<i>Ten of Illness Report in Salak General Hospital in Pakpak Bharat Regency, 2017 - 2018.....</i>	118
<u>Tabel</u> <i>Table</i>	4.2.14	Banyaknya Pasangan Usia Subur (PUS) dan Akseptor Aktif Menurut Kecamatan di Kabupaten Pakpak Bharat, 2014 - 2018 <i>Number of Fertile Couple and Active Acceptor by District in Pakpak Bharat Regency, 2014 – 2018.....</i>	119
<u>Tabel</u> <i>Table</i>	4.2.15	Jumlah Klinik Keluarga Berencana dan Alat kontrasepsi yang Dipakai Menurut Kecamatan di Kabupaten Pakpak Bharat, 2014 – 2018 <i>Number of Family Planning Clinics and Type of Contraceptive Used by District in Pakpak Bharat Regency, 2014 - 2018.....</i>	120
<u>Tabel</u> <i>Table</i>	4.2.16	Jumlah Akseptor Baru Menurut Alat Kontrasepsi yang Dipakai dan Kecamatan di Kabupaten Pakpak Bharat, 2014-2018 <i>Number of New Acceptors by Type of Contraceptive Used and District in Pakpak Bharat Regency, 2014-2018.....</i>	122

<u>Tabel</u> Table	4.3.1	<i>Jumlah Keluarga Pra Sejahtera dan Sejahtera I Menurut Kecamatan di Kabupaten Pakpak Bharat, 2014 - 2018</i> <i>Number of Pra Prosperous and 1st Prosperous by District in Pakpak Bharat Regency, 2014 - 2018.....</i>	124
<u>Tabel</u> Table	4.3.2	Jumlah Rumah Tangga Penerima Manfaat (RTS-PM) Beras Miskin Menurut Kecamatan di Kabupaten Pakpak Bharat, 2014 - 2018 Number of Recipient Households of Poor Rice by District in Pakpak Bharat Regency, 2014 - 2018.....	125
<u>Tabel</u> Table	4.3.3	Jumlah Desa/Kelurahan yang Mengalami Bencana Alam Menurut Kecamatan di Kabupaten Pakpak Bharat, 2018 <i>Number of Villages that Had Natural Disaster by Subdistrict in Pakpak Bharat Regency, 2018.....</i>	126

<u>Tabel</u> <i>Table</i>	4.4.1	Banyaknya Penyandang Masalah Kesejahteraan Sosial Menurut Kecamatan di Kabupaten Pakpak Bharat, 2014 - 2018 <i>Number People with Social Problem by District in Pakpak Bharat Regency, 2014 - 2018.....</i>	127
<u>Tabel</u> <i>Table</i>	4.4.2	Jumlah Pencari Kerja Terdaftar Menurut Jenis Kelamin dan Tingkat Pendidikan di Kabupaten Pakpak Bharat (jiwa), 2014 - 2018 <i>Number of Registered Job Seekers by Sex and Education Level in Pakpak Bharat Regency (person), 2014 - 2018.....</i>	130
<u>Tabel</u> <i>Table</i>	4.4.3	Jumlah Akta Catatan Sipil yang Dikeluarkan Menurut Jenis dan Bulan di Kabupaten Pakpak Bharat, 2018 <i>Number of Civil Registration by Type and Month in Pakpak Bharat Regency, 2018.....</i>	131
<u>Tabel</u> <i>Table</i>	4.5.1	Banyaknya Peristiwa Kejahatan/Pelanggaran yang Dilaporkan di Kabupaten Pakpak Bharat, 2018 <i>Number of Civil Registration by Type and Month</i>	

		<i>in Pakpak Bharat Regency, 2018.....</i>	133
<u>Tabel</u> <i>Table</i>	4.5.2	Jumlah Kecelakaan Lalu Lintas Menurut Bulan dan Korban di Kabupaten Pakpak Bharat, 2018 <i>Number of Traffic Accident by Month and Victim in Pakpak Bharat Regency, 2018.....</i>	134
<u>Tabel</u> <i>Table</i>	4.5.3	Jumlah Tindak Pidana Menonjol Menurut Jenisnya di Kabupaten Pakpak Bharat, 2014 - 2018 <i>Number of Crime Index by Type in Pakpak Bharat Regency, 2014 - 2018.....</i>	135
<u>Tabel</u> <i>Table</i>	4.5.4	Jumlah Kantor/Pos Polisi dan Personil Kepolisian di Kabupaten Pakpak Bharat, 2014 - 2018 <i>Number of Office/Police Station and Personel in Pakpak Bharat Regency, 2014 - 2018.....</i>	136
<u>Tabel</u> <i>Table</i>	4.5.5	Jumlah Surat Ijin Mengemudi (SIM) yang Dikeluarkan Menurut Jenisnya di Kabupaten Pakpak Bharat, 2014 - 2018 <i>Number of Driving License Issued by Type in Pakpak Bharat Regency, 2014 - 2018.....</i>	137

<u>Tabel</u> <i>Table</i>	4.5.6	Jumlah Surat Ijin Mengemudi (SIM) A yang Dikeluarkan Menurut Kategori di Kabupaten Pakpak Bharat, 2014 - 2018 <i>Number of Driving License Type A Issued by Category in Pakpak Bharat Regency, 2014 – 2018.....</i>	138
<u>Tabel</u> <i>Table</i>	4.5.7	Jumlah Surat Ijin Mengemudi (SIM) B I yang Dikeluarkan Menurut Kategori di Kabupaten Pakpak Bharat, 2014 - 2018 <i>Number of Driving License Type B I Issued by Category in Pakpak Bharat Regency, 2014 - 2018.....</i>	139
<u>Tabel</u> <i>Table</i>	4.5.8	Jumlah Surat Ijin Mengemudi (SIM) B II yang Dikeluarkan Menurut Kategori di Kabupaten Pakpak Bharat, 2014 - 2018 <i>Number of Driving License Type B II Issued by Category in Pakpak Bharat Regency, 2014 – 2018.....</i>	140
<u>Tabel</u>	4.5.9	Jumlah Surat Ijin Mengemudi (SIM) C yang	

<i>Table</i>		Dikeluarkan Menurut Kategori di Kabupaten Pakpak Bharat, 2014 - 2018 <i>Number of Driving License Type C Issued by Category in Pakpak Bharat Regency, 2014 - 2018.....</i>	141
<u>Tabel</u>	4.6.1	Perkara Pidana yang Masuk dan Telah Diputus di Kabupaten Pakpak Bharat, 2014-2018 <i>Criminal Case Reported and Solved in Pakpak Bharat Regency, 2014-2018.....</i>	142
<u>Table</u>			
<u>Tabel</u>	4.6.2	Perkara Perdata yang Masuk dan Telah Diputus di Kabupaten Pakpak Bharat, 2014 - 2018 <i>Civil Case Reported and Solved in Pakpak Bharat Regency, 2014 - 2018.....</i>	143
<u>Table</u>			
<u>Tabel</u>	4.7.1	Banyaknya Nikah dan Cerai Menurut Kecamatan di Kabupaten Pakpak Bharat, 2014 - 2018 Number of Marriage and Divorce by District in Pakpak Bharat Regency, 2014 - 2018.....	144
<u>Table</u>			
<u>Tabel</u>	4.7.2	Banyaknya Rumah Ibadah Menurut Kecamatan	

<i>Table</i>		di Kabupaten Pakpak Bharat, 2014 - 2018 Number of Places of Worship by District in Pakpak Bharat Regency, 2014 - 2018.....	145
<u>Tabel</u> <i>Table</i>	4.7.3	Banyaknya Jemaah Haji Menurut Kecamatan di Kabupaten Pakpak Bharat, 2014 - 2018 <i>Number of Moslem Pilgrims by District in Pakpak Bharat Regency, 2014 - 2018.....</i>	146
<u>Tabel</u> <i>Table</i>	4.7.4	Banyaknya Khatib dan Penyuluh Menurut Kecamatan di Kabupaten Pakpak Bharat, 2018 <i>Number Of Preacher and Instructor in Pakpak Bharat Regency, 2018.....</i>	147
<u>Tabel</u> <i>Table</i>	5.1.1	Luas Tanam Areal Tanaman Pangan menurut Kecamatan di Kabupaten Pakpak Bharat, 2018 <i>Planting broad area Food Crops according to the District in Pakpak Bharat Regency, 2018.....</i>	161
<u>Tabel</u> <i>Table</i>	5.1.2	Luas Panen, Produksi, dan Rata-rata Produksi Padi Sawah Menurut Kecamatan di Kabupaten	

		Pakpak Bharat, 2018 <i>Harvested Area, Production and Yield Rate of Wet Land Paddy by District in Pakpak Bharat Regency 2018.....</i>	163
<u>Tabel</u> <i>Table</i>	5.1.3	Luas Panen, Produksi, dan Rata-rata Produksi Padi Ladang Menurut Kecamatan di Kabupaten Pakpak Bharat, 2018 <i>Harvested Area, Production and Yield Rate of Dry Land Paddy by District in Pakpak Bharat Regency, 2018.....</i>	164
<u>Tabel</u> <i>Table</i>	5.1.4	Luas Panen, Produksi, dan Rata-rata Produksi Padi Sawah + Ladang Menurut Kecamatan di Kabupaten Pakpak Bharat, 2018 <i>Harvested Area, Production and Yield Rate of Wet and Dry Land Paddy by District in Pakpak Bharat Regency, 2018.....</i>	165
<u>Tabel</u> <i>Table</i>	5.1.5	Luas Panen, Produksi, dan Rata-rata Produksi Jagung Menurut Kecamatan di Kabupaten Pakpak Bharat, 2018 <i>Harvested Area, Production and Yield Rate of</i>	

		<i>Corn by District in Pakpak Bharat Regency, 2018</i>	166
<u>Tabel</u> <i>Table</i>	5.1.6	Luas Panen, Produksi, dan Rata-rata Produksi Ubi Kayu Menurut Kecamatan di Kabupaten Pakpak Bharat, 2018 <i>Harvested Area, Production and Yield Rate of Cassava by District in Pakpak Bharat Regency, 2018.....</i>	167
<u>Tabel</u> <i>Table</i>	5.17	Luas Panen, Produksi, dan Rata-rata Produksi Ubi Jalar Menurut Kecamatan di Kabupaten Pakpak Bharat <i>Harvested Area, Production and Yield Rate of Sweet Potato by District in Pakpak Bharat Regency 2018.....</i>	168
<u>Tabel</u> <i>Table</i>	5.1.8	Luas Panen, Produksi, dan Rata-rata Produksi Kacang Tanah Menurut Kecamatan di Kabupaten Pakpak Bharat <i>Harvested Area, Production and Yield Rate of Peanut by District in Pakpak Bharat Regency 2018.....</i>	169

<u>Tabel</u> <i>Table</i>	5.1.9	Luas Panen, Produksi, dan Rata-rata Produksi Cabe Merah Menurut Kecamatan di Kabupaten Pakpak Bharat <i>Harvested Area, Production and Yield Rate of Chilli by District in Pakpak Bharat Regency 2018.....</i>	170
<u>Tabel</u> <i>Table</i>	5.1.10	Luas Panen, Produksi, dan Rata-rata Produksi Tomat Menurut Kecamatan di Kabupaten Pakpak Bharat <i>Harvested Area, Production and Yield Rate of Tomato by District in Pakpak Bharat Regency 2018.....</i>	171
<u>Tabel</u> <i>Table</i>	5.1.11	Luas Panen, Produksi, dan Rata-rata Produksi Padi Sawah di Kabupaten Pakpak Bharat <i>Harvested Area, Production and Yield Rate of Wet Land Paddy in Pakpak Bharat Regency 2014-2018.....</i>	172
<u>Tabel</u> <i>Table</i>	5.1.12	Luas Panen, Produksi, dan Rata-rata Produksi Padi Ladang di Kabupaten Pakpak Bharat <i>Harvested Area, Production and Yield Rate of</i>	

		<i>Dry Land Paddy in Pakpak Bharat Regency 2014-2018.....</i>	173
<u>Tabel</u> Table	5.1.13	Luas Panen, Produksi, dan Rata-rata Produksi Jagung di Kabupaten Pakpak Bharat <i>Harvested Area, Production and Yield Rate of Corn in Pakpak Bharat Regency 2014-2018.....</i>	174
<u>Tabel</u> Table	5.1.14	Luas Panen, Produksi, dan Rata-rata Produksi Ubi Kayu di Kabupaten Pakpak Bharat <i>Harvested Area, Production and Yield Rate of Cassava in Pakpak Bharat Regency 2014-2018...</i>	175
<u>Tabel</u> Table	5.1.15	Luas Panen, Produksi, dan Rata-rata Produksi Ubi Jalar di Kabupaten Pakpak Bharat <i>Harvested Area, Production and Yield Rate of Sweet Potato in Pakpak Bharat regency 2014-2018.....</i>	176
<u>Tabel</u> Table	5.1.16	Luas Panen, Produksi, dan Rata-rata Produksi Kacang Tanah di Kabupaten Pakpak Bharat <i>Harvested Area, Production and Yield Rate of Peanut in Pakpak Bharat Regency 2014-2018....</i>	177

<u>Tabel</u>	5.1.17	Luas Panen, Produksi, dan Rata-rata Produksi	
<u>Table</u>		Cabe Merah di Kabupaten Pakpak Bharat	
		<i>Harvested Area, Production and Yield Rate of</i>	
		<i>Chili in Pakpak Bharat Regency 2014-2018.....</i>	178
<u>Tabel</u>	5.1.18	Luas Panen, Produksi, dan Rata-rata Produksi	
<u>Table</u>		Tomat di Kabupaten Pakpak Bharat	
		<i>Harvested Area, Production and Yield Rate of</i>	
		<i>Tomato in Pakpak Bharat Regency 2014-2018....</i>	179
<u>Tabel</u>	5.1.19	Produksi Tanaman Padi Sawah Menurut	
<u>Table</u>		Kecamatan di Kabupaten Pakpak Bharat	
		<i>Production of Wet Land Paddy by District in</i>	
		<i>Pakpak Bharat Regency 2015-2018.....</i>	180
<u>Tabel</u>	5.1.20	Produksi Tanaman Padi Ladang Menurut	
<u>Table</u>		Kecamatan di Kabupaten Pakpak Bharat	
		<i>Production of Dry Land Paddy by Distric in</i>	
		<i>Pakpak Bharat Regency 2015-2018.....</i>	181
<u>Tabel</u>	5.1.21	Produksi Tanaman Ubi Kayu Menurut	
<u>Table</u>		Kecamatan di Kabupaten Pakpak Bharat	

		<i>Production of Cassava by District in Pakpak Bharat Regency 2015-2018.....</i>	182
<u>Tabel</u> <i>Table</i>	5.1.22	Produksi Tanaman Ubi Jalar Menurut Kecamatan di Kabupaten Pakpak Bharat <i>Production of Sweet Potato by District in Pakpak Bharat Regency 2015-2018.....</i>	183
<u>Tabel</u> <i>Table</i>	5.1.23	Produksi Tanaman Jagung Menurut Kecamatan di Kabupaten Pakpak Bharat <i>Production of Corn by District in Pakpak Bharat Regency 2015-2018.....</i>	184
<u>Tabel</u> <i>Table</i>	5.1.24	Produksi Tanaman Kacang Tanah Menurut Kecamatan di Kabupaten Pakpak Bharat <i>Production of Peanut by District in Pakpak Bharat Regency 2015-2018.....</i>	185
<u>Tabel</u> <i>Table</i>	5.1.25	Produksi Tanaman Cabe Merah Menurut Kecamatan di Kabupaten Pakpak Bharat <i>Production of Chili by District in Pakpak Bharat 2015-2018.....</i>	186

<u>Tabel</u> <i>Table</i>	5.1.26	Produksi Tanaman Pisang Menurut Kecamatan di Kabupaten Pakpak Bharat <i>Production of Bananas by District in Pakpak Bharat Regency 2015-2018.....</i>	187
<u>Tabel</u> <i>Table</i>	5.1.27	Produksi Tanaman Nenas Menurut Kecamatan di Kabupaten Pakpak Bharat <i>Production of Pineapples by District in Pakpak Bharat Regency 2015-2018.....</i>	188
<u>Tabel</u> <i>Table</i>	5.1.28	Produksi Tanaman Jeruk Menurut Kecamatan di Kabupaten Pakpak Bharat <i>Production of Oranges by District in Pakpak Bharat Regency 2015-2018.....</i>	189
<u>Tabel</u> <i>Table</i>	5.1.29	Produksi Tanaman Durian Menurut Kecamatan di Kabupaten Pakpak Bharat <i>Production of Durians by District in Pakpak Bharat 2015-2018.....</i>	190
<u>Tabel</u> <i>Table</i>	5.2.1	Luas dan Produksi Tanaman Perkebunan Rakyat Menurut Kecamatan di Kabupaten Pakpak Bharat	

		<i>Area and Production of Smallholders Estates by District in Pakpak Bharat Regency 2018.....</i>	191
<u>Tabel</u> <i>Table</i>	5.3.1	Populasi Ternak Kerbau Menurut Kecamatan di Kabupaten Pakpak Bharat <i>Population of Buffalo by District in Pakpak Bharat Regency 2015-2018.....</i>	197
<u>Tabel</u> <i>Table</i>	5.3.2	Populasi Ternak Sapi/Lembu Menurut Kecamatan di Kabupaten Pakpak Bharat <i>Population of Cow by District in Pakpak Bharat Regency 2015-2018.....</i>	198
<u>Tabel</u> <i>Table</i>	5.3.3	Populasi Ternak Babi Menurut Kecamatan di Kabupaten Pakpak Bharat <i>Population of Pig by District in Pakpak Bharat Regency 2015-2018.....</i>	199
<u>Tabel</u> <i>Table</i>	5.3.4	Populasi Ternak Kambing Menurut Kecamatan di Kabupaten Pakpak Bharat <i>Population of Goat by District in Pakpak Bharat Regency 2015-2018.....</i>	200

<u>Tabel</u> <i>Table</i>	5.3.5	Populasi Ternak Ayam Buras Menurut Kecamatan di Kabupaten Pakpak Bharat <i>Population of Local Chicken by District in Pakpak Bharat Regency 2015-2018.....</i>	201
<u>Tabel</u> <i>Table</i>	5.3.6	Populasi Ternak Itik/Bebek Menurut Kecamatan di Kabupaten Pakpak Bharat <i>Population of Duck by District in Pakpak Bharat Regency 2015-2018.....</i>	202
<u>Tabel</u> <i>Table</i>	5.3.7	Produksi Daging Menurut Jenis Ternak dan Kecamatan di Kabupaten Pakpak Bharat <i>Meat Production by Kind of Livestock and District in Pakpak Bharat Regency 2018.....</i>	203
<u>Tabel</u> <i>Table</i>	5.3.8	Pemotongan Ternak Menurut Jenis Ternak dan Kecamatan di Kabupaten Pakpak Bharat <i>Slaughter by Kind of Livestock and District in Pakpak Bharat Regency 2018.....</i>	204
<u>Tabel</u> <i>Table</i>	5.3.9	Produksi Daging Menurut Jenis Unggas dan Kecamatan di Kabupaten Pakpak Bharat <i>Meat Production by Kind of Poultry and District</i>	

		<i>in Pakpak Bharat Regency 2018.....</i>	205
<u>Tabel</u> <i>Table</i>	5.3.10	Produksi Telur Menurut Kecamatan di Kabupaten Pakpak Bharat <i>Egg Production by District in Pakpak Bharat Regency 2018.....</i>	206
<u>Tabel</u> <i>Table</i>	5.4.1	Luas Areal Budi Daya Ikan Menurut Kecamatan di Kabupaten Pakpak Bharat <i>The Area of Fish Culture by District in Pakpak Bharat Regency 2018.....</i>	207
<u>Tabel</u> <i>Table</i>	5.4.2	Luas Areal Penangkapan Ikan di Perairan Menurut Kecamatan dan Jenisnya di Kabupaten Pakpak Bharat <i>The Area of Fish Catchment in Water Region in Pakpak Bharat Regency 2018.....</i>	208
<u>Tabel</u> <i>Table</i>	5.4.3	Produksi Budidaya Ikan Menurut Kecamatan di Kabupaten Pakpak Bharat <i>Production of Fish Culture by District in Pakpak Bharat Regency 2018.....</i>	209

<u>Tabel</u>	5.4.4	Hasil Penangkapan Ikan di Daerah Perairan Umum Menurut Kecamatan di Kabupaten Pakpak Bharat	
<i>Table</i>		<i>Production of Fish Production in Open Water by District in Pakpak Bharat Regency 2018.....</i>	210
<u>Tabel</u>	5.4.5	Produksi Ikan Air Tawar Menurut Kecamatan dan Jenisnya di Kabupaten Pakpak Bharat	
<i>Table</i>		<i>Production of Fresh Fish by District and Species in Pakpak Bharat Regency 2018.....</i>	203
<u>Tabel</u>	6.1.1	Jumlah Perusahaan/Usaha Menurut Kecamatan dan Lapangan Usaha di Kabupaten Pakpak Bharat	
<i>Table</i>		<i>Number of Firm/Establishment by District and Sector in Pakpak Bharat Regency 2018.....</i>	221
<u>Tabel</u>	6.1.2	Banyaknya Perusahaan di Sektor Industri Pengolahan Menurut Kecamatan dan Golongan Perusahaan di Kabupaten Pakpak Bharat	
<i>Table</i>		<i>Number of Firm in Processing Industrial Sector by District and Grade of Firm in Pakpak Bharat Regency 2018.....</i>	224

<u>Tabel</u> <i>Table</i>	6.1.3	Banyaknya Tenaga Kerja di Sektor Industri Pengolahan Menurut Kecamatan dan Golongan Perusahaan di Kabupaten Pakpak Bharat <i>Number of Labour in Processing Industrial Sector by District and Grade of Firm in Pakpak Bharat Regency 2018.....</i>	225
<u>Tabel</u> <i>Table</i>	6.1.4	Jumlah Perusahaan Industri dan Tenaga Kerja Menurut Kecamatan dan Jenis Usaha di Kabupaten Pakpak Bharat <i>Number of Industrial Firms and Labour by District and Type of Business in Pakpak Bharat Regency 2018.....</i>	226
<u>Tabel</u> <i>Table</i>	6.1.5	Jumlah Bangunan dan Pedagang Menurut Nama dan Jenis Bangunan Pasar di Kabupaten Pakpak Bharat <i>Number of Building and Salesman by Name and Building Type of Market in Pakpak Bharat Regency 2018.....</i>	230
<u>Tabel</u> <i>Table</i>	6.1.6	Jumlah Izin Usaha Jasa Konstruksi (IUJK) Berdasarkan Grade	

		<i>Number of Business Lisence of Construction Services by Grade 2018.....</i>	232
<u>Tabel</u> <i>Table</i>	6.2.1	Banyaknya Pelanggan Air Bersih Menurut Kecamatan di Kabupaten Pakpak Bharat <i>Number of Costumer Drinking Water by District in Pakpak Bharat Regency 2015-2018.....</i>	233
<u>Tabel</u> <i>Table</i>	6.3.1	Banyaknya Pelanggan kWh Meter Mekanik PLN Per Kecamatan di Kabupaten Pakpak Bharat <i>Number of Electrical Costumer by District in Pakpak Bharat Regency 2015-2018.....</i>	235
<u>Tabel</u> <i>Table</i>	6.3.2	Banyaknya Pelanggan kWh Meter Listrik Prabayar PLN Per Kecamatan di Kabupaten Pakpak Bharat <i>Number of Electrical Costumer by District in Pakpak Bharat Regency 2015-2018.....</i>	236
<u>Tabel</u> <i>Table</i>	6.3.3	Produksi Listrik di Kabupaten Pakpak Bharat <i>Electrical Production in Pakpak Bharat Regency 2015-2018.....</i>	237

<u>Tabel</u> <i>Table</i>	7.1.1	Daftar Nama dan Alamat Perusahaan Bis Umum yang Melayani Trayek Antar Kota (dalam Satu Propinsi) di Kabupaten Pakpak Bharat, 2018 <i>Name and Address of Bus Firms that Serve The Intercity Traject (in a Province) in Pakpak Bharat, 2018.....</i>	242
<u>Tabel</u> <i>Table</i>	7.1.2	Daftar Nama dan Alamat Perusahaan Pengangkutan Truk Pakpak Bharat, 2018 <i>Name and Address of Bus Firms that Serve The Intercity Traject (in a Province) in Pakpak Bharat, 2018.....</i>	243
<u>Tabel</u> <i>Table</i>	7.1.3	Jumlah Perusahaan Menurut Bentuk Badan Hukum di Kabupaten Pakpak Bharat, 2014–2018 <i>Number of Establishments by Type of Business Entity in Pakpak Bharat Regency, 2014–2018.....</i>	245
<u>Tabel</u> <i>Table</i>	7.1.4	Jumlah Sarana Perdagangan Menurut Jenisnya di Kabupaten Pakpak Bharat, 2014–2018 <i>Number of Trading Facilities by Type of Facility in Pakpak Bharat Regency, 2014–2018.....</i>	246

<u>Tabel</u> <i>Table</i>	7.1.5	Jumlah Koperasi Menurut Jenis Koperasi dan Kecamatan di Kabupaten Pakpak Bharat, 2018 <i>Number of Cooperatives by Type of Cooperative and Subdistrict in Pakpak Bharat Regency, 2018.</i>	247
<u>Tabel</u> <i>Table</i>	8.1.1	Panjang Jalan Negara Menurut Kecamatan dan Kondisi di Kabupaten Pakpak Bharat <i>Road Length of State Road by Condition in Pakpak Bharat Regency 2018.....</i>	258
<u>Tabel</u> <i>Table</i>	8.1.2	Panjang Jalan Propinsi Menurut Kecamatan dan Kondisi di Kabupaten Pakpak Bharat <i>Road Length of Province Road by Condition in Pakpak Bharat Regency 2018.....</i>	259
<u>Tabel</u> <i>Table</i>	8.1.3	Panjang Jalan Aspal Kabupaten Menurut Kecamatan dan Kondisi di Kabupaten Pakpak Bharat <i>Length of Asphalted Regency Road by District and Condition In Pakpak Bharat Regency 2018...</i>	260
<u>Tabel</u> <i>Table</i>	8.1.4	Panjang Jalan Batu Kabupaten Menurut Kecamatan dan Kondisi di Kabupaten Pakpak	

		Bharat	
		<i>Length of Stoned Regency Road by District and Condition In Pakpak Bharat Regency 2018.....</i>	261
<u>Tabel</u> <i>Table</i>	8.1.5	Panjang Jalan Tanah Kabupaten Menurut Kecamatan dan Kondisi di Kabupaten Pakpak Bharat <i>Length of Soil Regency Road by District and Condition In Pakpak Bharat Regency 2018.....</i>	262
<u>Tabel</u> <i>Table</i>	8.1.6	Panjang Jalan Kabupaten Menurut Kecamatan dan Jenis Lapisan di Kabupaten Pakpak Bharat <i>Road Length of Regency by Layer in Pakpak Bharat Regency 2018.....</i>	263
<u>Tabel</u> <i>Table</i>	8.1.7	Panjang Jalan Menurut Kecamatan dan Wewenang Pembinaan di Kabupaten Pakpak Bharat <i>Road Length by District and Supervision Authority in Pakpak Bharat Regency 2018.....</i>	264
<u>Tabel</u> <i>Table</i>	8.2.1	Nama dan Luas Potensial Irigasi Menurut Kecamatan di Kabupaten Pakpak Bharat	

		<i>Name and Irrigation Length by District in Pakpak Bharat Regency 2018.....</i>	265
<u>Tabel</u> Table	8.2.2	Panjang Jaringan/Saluran Irigasi Menurut Kecamatan di Kabupaten Pakpak Bharat <i>Network/Channel Length of Irrigation by District in Pakpak Bharat Regency 2018.....</i>	269
<u>Tabel</u> Table	8.2.3	Jumlah Jembatan Menurut Kecamatan dan Kondisi di Kabupaten Pakpak Bharat <i>Number of Bridges According to District and Condition in Pakpak Bharat Regency 2018.....</i>	270
<u>Tabel</u> Table	8.2.4	Panjang Jembatan Menurut Kecamatan dan Kondisi di Kabupaten Pakpak Bharat <i>Length of Bridges According to District and Condition in Pakpak Bharat Regency 2018.....</i>	271
<u>Tabel</u> Table	8.3	Jumlah Kendaraan Bermotor Terdaftar Menurut Jenisnya di Kabupaten Pakpak Bharat <i>Number of Motor Vehicle which Registrated by Type in Pakpak Bharat Regency 2018.....</i>	272

<u>Tabel</u> <i>Table</i>	8.4	Daftar Nama dan Alamat Hotel di Kabupaten Pakpak Bharat <i>Name and Address of Hotel in Pakpak Bharat Regency, 2018.....</i>	273
<u>Tabel</u> <i>Table</i>	8.5.1	Jumlah Pelanggan Telepon di Kabupaten Pakpak Bharat <i>Number of Telephone Costumer in Pakpak Bharat, 2015-2018.....</i>	274
<u>Tabel</u> <i>Table</i>	8.5.2	Kapasitas Sentral Telepon di Kabupaten Pakpak Bharat <i>Capacity of Telephone Central in Pakpak Bharat, 2015-2018.....</i>	275
<u>Tabel</u> <i>Table</i>	8.6.1	Banyaknya Surat Keluar Melalui Kantor Pos Salak Menurut Jenis dan Bulan di Kabupaten Pakpak Bharat, 2018 <i>Number of Sent Letter via Post Office of Salak by Type and Month in Pakpak Bharat Regency, 2018.....</i>	276
<u>Tabel</u>	8.6.2	Banyaknya Surat Keluar Melalui Kantor Pos	

<i>Table</i>		Sukaramai Menurut Jenis dan Bulan di Kabupaten Pakpak Bharat, 2018 <i>Number of Sent Letter via Post Office of Sukaramai by Type and Month in Pakpak Bharat Regency, 2018.....</i>	277
<u>Tabel</u>	8.6.3	Banyaknya Surat Masuk Melalui Kantor Pos Salak Menurut Jenis dan Bulan di Kabupaten Pakpak Bharat <i>Number of Received Letters via Post Office of Salak by Type and Month in Pakpak Bharat Regency 2018.....</i>	278
<u>Table</u>	8.6.4	Banyaknya Surat Masuk Melalui Kantor Pos Sukaramai Menurut Jenis dan Bulan di Kabupaten Pakpak Bharat <i>Number of Received Letters via Post Office of Sukaramai by Type and Month in Pakpak Bharat Regency 2018.....</i>	279
<u>Table</u>	8.6.5	Banyaknya Penerimaan dan Pengiriman Wesel di Kantor Pos Salak Kabupaten Pakpak Bharat <i>Number of Postal Money Order Received and</i>	

		<i>Sent at Post Office of Salak in Pakpak Bharat Regency 2018.....</i>	280
<u>Tabel</u> <i>Table</i>	8.6.6	Banyaknya Penerimaan dan Pengiriman Wesel di Kantor Pos Sukaramai Kabupaten Pakpak Bharat <i>Number of Postal Money Order Received and Sent at Post Office of Sukaramai in Pakpak Bharat Regency 2018.....</i>	281
<u>Tabel</u> <i>Table</i>	8.6.7	Banyaknya Transaksi Pospay On Line di Kantor Pos Salak <i>Number of Saving n E-Batara Pos Payment On-lin At Post Office of Salak , 2018.....</i>	282
<u>Tabel</u> <i>Table</i>	9.1.1	Perhitungan Anggaran dan Realisasi Kabupaten Pakpak Bharat Tahun Anggaran <i>Calculation of Budget and Actual Receipt of Pakpak Bharat in Fiscal Year 2018.....</i>	288
<u>Tabel</u> <i>Table</i>	9.1.2	Perhitungan Anggaran dan Realisasi Belanja Daerah Kabupaten Pakpak Bharat <i>Calculation of Budget and Actual Expenditure of</i>	

		<i>Pakpak Bharat Regency 2018.....</i>	289
<u>Tabel</u> <i>Table</i>	9.1.3	Target dan Realisasi Penerimaan Pajak PAD Kabupaten Pakpak Bharat <i>Target and Actual Received Acquired Tax of Pakpak Bharat Regency 2018.....</i>	291
<u>Tabel</u> <i>Table</i>	9.1.4	Target dan Realisasi Penerimaan Retribusi Daerah Kabupaten Pakpak Bharat <i>Target and Actual Received Acquired Retribution of Pakpak Bharat Regency 2018.....</i>	292
<u>Tabel</u> <i>Table</i>	9.1.5	Target dan Ralisasi Penerimaan PBB Kabupaten Pakpak Bharat <i>Target and Actual Receive Tax of Land and Building of Pakpak Bharat Regency 2018.....</i>	293
<u>Tabel</u> <i>Table</i>	9.2.1	Jumlah Penabung dan Nilai Menurut Jenis Simpanan pada Bank Rakyat Indonesia (BRI) Kabupaten Pakpak Bharat <i>Number of Customer and Saving Value in Bank Rakyat Indonesia (BRI) Pakpak Bharat Regency 2018.....</i>	294

<u>Tabel</u> <i>Table</i>	9.2.2	Jumlah Kredit yang Disalurkan dan Nilai Menurut Jenis Kredit Pada Bank Rakyat Indonesia (BRI) di Kab.Pakpak Bharat <i>Number of Distributed Credit and Value According to the Type of Credit at Bank Rakyat Indonesia (BRI) in Pakpak Bharat Regency 2018.....</i>	295
<u>Tabel</u> <i>Table</i>	9.2.3	Jumlah Penabung dan Nilai Menurut Jenis Simpanan pada Bank Sumut Kab. Pakpak Bharat <i>Number of Customer and Saving Value in Sumut Bank of Pakpak Bharat Regency 2018.....</i>	296
<u>Tabel</u> <i>Table</i>	9.2.4	Jumlah Kredit yang Disalurkan dan Nilai Menurut Jenis Kredit Pada Bank Sumut Kab. Pakpak Bharat di Kab.Pakpak Bharat <i>Number of Distributed Credit and Value According to the Type of Credit at Bank Sumut in Pakpak Bharat Regency 2018.....</i>	297
<u>Tabel</u>	9.3	Rincian Realisasi Anggaran Pemerintah Pusat di	

<i>Table</i>		Kabupaten Pakpak Bharat <i>Details of Central Government Budget Realization in Pakpak Bharat Regency 2018.....</i>	298
<u>Tabel</u> <i>Table</i>	10.1	Nilai Konsumsi Perkapita Sebulan Menurut Kelompok Makanan di Kabupaten Pakpak Bharat (rupiah), 2018 <i>Consumption Value Per Capita Per Month by Food Group in Pakpak Bharat Regency (rupiahs), 2018</i>	302
<u>Tabel</u> <i>Table</i>	10.2	Nilai Konsumsi Perkapita Sebulan Menurut Kelompok Bukan Makanan di Kabupaten Pakpak Bharat (rupiah), 2018 <i>Consumption Value Per Capita Per Month by Non Food Group in Pakpak Bharat Regency (rupiahs), 2018</i>	303
<u>Tabel</u> <i>Table</i>	11.1	Produk Domestik Regional Bruto Kabupaten Pakpak Bharat Atas Dasar Harga Berlaku Menurut Lapangan Usaha (juta rupiah), 2014- 2018 <i>Gross Regional Domestic Product by Industrial of</i>	

		<i>Pakpak Bharat Regency Based on Current Prices (Million Rupiahs), 2014-2018.....</i>	322
<u>Tabel</u> <i>Table</i>	11.2	Produk Domestik Regional Bruto Kabupaten Pakpak Bharat Atas Dasar Harga Konstan 2010 Menurut Lapangan Usaha (juta rupiah), 2014-2018 <i>Gross Regional Domestic Product by Industrial of Pakpak Bharat Regency based on 2010 Constant Prices (Million Rupiahs), 2014-2018</i>	324
<u>Tabel</u> <i>Table</i>	11.3	Distribusi Persentase Produk Domestik Regional Bruto Kabupaten Pakpak Bharat Atas Dasar Harga Berlaku Menurut Lapangan Usaha (persen), 2014-2018 <i>Percentage Distribution of Gross Regional Domestic Product by Industrial of Pakpak Bharat Regency based on Current Prices (Percentage), 2014-2018.....</i>	326
<u>Tabel</u> <i>Table</i>	11.4	Laju Pertumbuhan Produk Domestik Regional Bruto Kabupaten Pakpak Bharat Atas Dasar Harga Konstan 2010 Menurut Lapangan Usaha	

		(persen), 2014-2018 <i>Growth Rate of Gross Regional Domestic Product by Industrial of Pakpak Bharat Regency based on 2010 Constant Prices (Percent), 2014-2018.....</i>	328
<u>Tabel</u> <i>Table</i>	11.5	Indeks Perkembangan Produk Domestik Regional Bruto Kabupaten Pakpak Bharat Atas Dasar Harga Berlaku Menurut Lapangan Usaha (2010=100) (persen), 2014-2018 <i>Improvement Index of Gross Regional Domestic Product by Industrial of Pakpak Bharat Regency Based on Current Prices (2010=100) (percent), 2014-2018.....</i>	330
<u>Tabel</u> <i>Table</i>	11.6	Indeks Implisit Produk Domestik Regional Bruto Kabupaten Pakpak Bharat Menurut Lapangan Usaha (2010 = 100) (persen), 2014-2018 <i>Implicit Price Index of Gross Regional Domestic Product by Industrial of Pakpak Bharat Regency (2010=100) (percent), 2014-2018.....</i>	332
<u>Tabel</u>	11.7	Laju Pertumbuhan Indeks Harga Implisit Produk	

<i>Table</i>		Domestik Regional Bruto Kabupaten Pakpak Bharat Menurut Lapangan Usaha (Persen), 2014-2018 <i>Growth Rate of Implicit Price Index of Gross Regional Domestic Product by Industrial of Pakpak Bharat Regency (Percent), 2014-2018.....</i>	334
<u>Tabel</u> <i>Table</i>	12.1	Jumlah Penduduk Pertengahan Tahun Hasil Sensus Penduduk Menurut Kabupaten/Kota di Sumatera Utara <i>The population of North Sumatera by the Population Census.....</i>	340
<u>Tabel</u> <i>Table</i>	12.2	Luas Wilayah, Jumlah Penduduk, dan Kepadatan Penduduk menurut Kabupaten/Kota, 2018 <i>Total Area, Number of Population and Population Density by Regency/City 2018.....</i>	341
<u>Tabel</u> <i>Table</i>	12.3	Jumlah Penduduk dan Rumah Tangga menurut Kabupaten/Kota, 2018 <i>Number of Population and Number of Households by Regency/City 2018.....</i>	342

<u>Tabel</u> <i>Table</i>	12.4	Jumlah Penduduk Daerah Perkotaan dan Perdesaan menurut Kabupaten/Kota (jiwa), 2018 <i>Number of Population Urban and Rural by Regency/City (person), 2018.....</i>	343
<u>Tabel</u> <i>Table</i>	12.5	Perkiraan Angka Harapan Hidup menurut Kabupaten/Kota (tahun), 2014–2018 <i>Estimation of Life Expectancy by Regency City (year), 2014–2018.....</i>	344
<u>Tabel</u> <i>Table</i>	12.6	Komponen Indeks Pembangunan Manusia (IPM) menurut Kabupaten/Kota, 2018 <i>Component of Human Development Index (HDI) by Regency/City, 2018.....</i>	345
<u>Tabel</u> <i>Table</i>	12.7	Indeks Pembangunan Manusia (IPM) menurut Kabupaten/Kota, 2014-2018 <i>Human Development Index (HDI) by Regency/City, 2014-2018.....</i>	346
<u>Tabel</u>	12.8	Laju Pertumbuhan Ekonomi menurut	

<i>Table</i>		Kabupaten/Kota Atas Dasar Harga Konstan 2010 (persen), 2014 – 2018 <i>The Economic Growth by Regency/City at 2010 Constant Market Prices (percent), 2014 – 2018...</i>	347
<u>Tabel</u> <i>Table</i>	12.9	Persentase Wanita Berumur 15-49 Tahun yang Berstatus Pernah Kawin Menurut Kabupaten/Kota dan Penolong Kelahiran Anak Lahir Hidup Terakhir, 2018 <i>Percentage of Ever Married Women Aged 15-49 Years by Regency/Municipality and and The First Birth Attendant, 2018.....</i>	348
<u>Tabel</u> <i>Table</i>	12.10	Angka Partisipasi Kasar (APK) menurut Kabupaten/Kota, 2018 <i>Gross Enrolment Rate by Regency/Municipality, 2018.....</i>	349
<u>Tabel</u> <i>Table</i>	12.11	Angka Partisipasi Murni (APM) menurut Kabupaten/Kota, 2018 <i>Net Enrolment Rate by Regency/Municipality, 2018.....</i>	350

DAFTAR GRAFIK

LIST OF CHARTS

		Hal./Page
Grafik 2.1 <i>Chart 2.1</i>	Proporsi Jumlah Pegawai Negeri Sipil Berdasarkan Jenis Kelamin di Kabupaten Pakpak Bharat, 2018 <i>The Proportion Of Total Civil Servant by Sex In Pakpak Bharat Regency, 2018</i>	22
Grafik 3.1 <i>Chart 3.1</i>	Penduduk Angkatan kerja Berumur 15 tahun Keatas Yang Bekerja dan Pengangguran di Kabupaten Pakpak Bharat Tahun 2018 <i>Economically Active Aged 15 Years and Over which is Working and Unemployment of Pakpak Bharat Regency in 2018.....</i>	59
Grafik 3.2 <i>Chart 3.2</i>	Piramida Penduduk Kabupaten Pakpak Bharat Tahun 2018 <i>Population Pyramid of Pakpak Bharat Regency in 2018.....</i>	60

PENJELASAN UMUM/EXPLANATORY NOTES

Tanda-tanda, satuan-satuan, dan lain-lainnya yang digunakan dalam publikasi ini adalah sebagai berikut:

Symbols, measurement units, and acronyms which are used in this publication, are as follows:

1. TANDA-TANDA/SYMBOLS

Data tidak tersedia/ <i>Data not available</i>	:	--
Tidak ada atau nol / <i>Null or zero</i>	:	—
Data dapat diabaikan/ <i>Data negligible</i>	:	0
Tanda decimal/ <i>Decimal point</i>	:	,
Data tidak dapat ditampilkan/ <i>Not applicable</i>	:	NA
Angka perkiraan/ <i>Estimated figures</i>	:	e
Angka sementara/ <i>Preliminary figures</i>	:	x
Angka sangat sementara/ <i>Very preliminary figures</i>	:	xx
Angka diperbaiki/ <i>Revised figures</i>	:	r

2. SATUAN/UNITS

barel/ <i>barrel</i>	:	158,99 liter/ <i>litres</i> = 1/6,2898 m ³
hektar (ha)/ <i>hectare (ha)</i>	:	10 000 m ²
kilometer (km)/ <i>kilometres (km)</i>	:	1 000 meter/ <i>meters</i> (m)
knot/ <i>knot</i>	:	1,8523 km/jam (km/hour)
kuintal/ <i>quintal</i>	:	100 kg
KWh	:	1 000 Watt <i>hour</i>
MWh	:	1 000 KWh
liter (untuk beras)/ <i>litre (for rice)</i>	:	0,80 kg
ons/ <i>ounce</i>	:	28,31 gram/ <i>grams</i>
ton	:	1 000 kg

Satuan lain: buah, dus, butir, helai/lembar, kaleng, batang, pulsa, ton kilometer (ton-km), jam, menit, persen (%).

Other units: unit, pack, pieces, sheet, tin, pulse, ton-kilometres(ton-km), hour, minute, percent (%).

Perbedaan angka di belakang koma disebabkan oleh pembulatan angka. *The difference in decimal numbers is caused by rounding*

GEOGRAFI DAN IKLIM GEOGRAPHY AND CLIMATE

Jumlah Kecamatan Dan Desa di Kabupaten Pakpak Bharat
Number Of Districts and Villages in Pakpak Bharat Regency 2018

**Kecamatan
Districts**

8



**Desa
Villages**

52



PENJELASAN TEKNIS

1. Secara astronomis, Indonesia terletak antara 60 08' Lintang Utara dan 11015' Lintang Selatan dan antara 94045'–141005' Bujur Timur dan dilalui oleh garis ekuator atau garis khatulistiwa yang terletak pada garis lintang 00.
2. Berdasarkan posisi geografisnya, Negara Indonesia memiliki batas-batas: Utara-Negara Malaysia, Singapura, Filipina, dan Laut Cina Selatan; Selatan- Negara Australia dan Samudera Hindia; Barat-Samudera Hindia; Timur-Negara Papua Nugini, Timor Leste, dan Samudera Pasifik.
3. Badan Pusat Statistik (BPS) telah melakukan pendataan Potensi Desa (Podes) sejak tahun 1980. Sejak saat itu, Podes dilaksanakan secara rutin sebanyak 3 kali dalam kurun waktu sepuluh tahun untuk mendukung kegiatan Sensus Penduduk, Sensus Pertanian, ataupun Sensus Ekonomi. Dengan demikian, fakta penting terkait ketersediaan infrastruktur dan potensi yang dimiliki oleh setiap wilayah dapat dipantau

TECHNICALNOTES

1. *Astronomically ,Indonesia is located between 60 08' North latitude and 11015 ' South latitude, and between 94045' and 141005' East longitude and lieson equator line located at 00 latitudeline.*
2. *In terms of geographic position, Indonesia has boundaries as follows: North - Malaysia, Singapore, Philippines, and South China Sea; South-Australiaand Indian Ocean; West-Indian Ocean; East –Papua New Gunea, Timor Leste, and Pasific Ocean.*
3. *BPS-Statistics Indonesia has already recorded village potential (Podes) since 1980. Since then, Podes regularly implemented 3 (three) times within ten years to support the activitie soft the Population Census, Agriculture Census, or Economic Census. Thus, important factsrelated to theavailability of infrastructure andthe potential possessed by each region canbe monitored regularly*

perkembangannya secara berkala *and continually.*
dan terus menerus.

<https://pakpakbharatkab.bps.go.id>

ULASAN**1. 1. Lokasi dan Keadaan Geografis**

Secara geografis, Kabupaten Pakpak Bharat terletak pada garis 2°15'00"-3°32'00" Lintang Utara dan 96°00'00"-98°31'00" Bujur Timur. Sebelah Utara berbatasan dengan Kabupaten Dairi, sebelah Timur dengan Kabupaten Samosir, sebelah Selatan dengan Kabupaten Tapanuli Tengah dan Kabupaten Humbang Hasundutan, dan sebelah Barat dengan Kabupaten Aceh Singkil dan Kota Sumbul salam.

Luas keseluruhan Kabupaten Pakpak Bharat adalah 1.218,30 km², yang terdiri dari 8 kecamatan yakni Kecamatan Salak, Kecamatan Kerajaan, Kecamatan Sitellu Tali Urang Jehe, Kecamatan Tinada, Kecamatan Siempat Rube, Kecamatan Sitellu Tali Urang Julu, Kecamatan Pergetteng-Getteng Sengkut dan Kecamatan Pagindar.

Jumlah sertifikat hak atas tanah yang dikeluarkan pada tahun 2018, sebanyak 8.701 buah Hak Milik.

1.2. Iklim

Karena terletak dekat garis khatulistiwa, kabupaten Pakpak Bharat tergolong ke daerah beriklim tropis. Ketinggian antara 700 – 1500 M diatas permukaan laut dengan kondisi geografis berbukit – bukit.

REVIEW**1. 1 Location and Geography Conditions**

Geographically, Pakpak Bharat Regency is lying on the line 2°15'00"- 3°32'00" North Latitude and 96°00'00"- 98°31'00" East Longitude. North side adjacent with Dairi Regency, East side Samosir Regency, South side Tapanuli Tengah Regency and Humbang Hasundutan Regency, and West side Aceh Singkil Regency and Subulussalam City.

Total area of Pakpak Bharat Regency is 1.218,30 km² , which consists of eight districts namely Salak District, Kerajaan District, Sitellu Tali Urang Jehe District, Tinada District, Siempat Rube District, Sitellu Tali Urang Julu District, Pergetteng-Getteng Sengkut District, and Pagindar District.

The number of land right certificates that is issued in 2018 as many as 8.701 pieces of Owner Right.

1.2 Climate

Pakpak Bharat Regency is located in equator, so it belongs to the tropics. Altitude between 700-1500 M above sea level with mountainous geographical conditions-hill.

Location and Geography

Tabel 1.1.1 **Luas Wilayah Menurut Kecamatan di Kabupaten Pakpak Bharat, 2018**
Table *Total Area by Subdistrict in Pakpak Bharat Regency, 2018*

		Jumlah Desa	Jumlah Dusun	Luas	Ratio terhadap Total
	Kecamatan <i>District</i>	<i>Number ofVillage</i>	<i>Number ofRural Village</i>	<i>Area(km²)</i>	<i>Ratio of Total(%)</i>
	(1)	(2)	(3)	(4)	(5)
010.	Salak	6	29	245, 57	20, 16
011.	Sitellu Tali Urang Jehe	10	48	473, 62	38, 87
012.	Pagindar	4	12	75, 45	6, 19
013.	Sitellu Tali Urang Julu	5	19	53, 02	4, 35
014.	Pergetteng-getteng Sengkut	5	22	66, 64	5, 47
020.	Kerajaan	10	37	147, 61	12, 12
021.	Tinada	6	22	74, 03	6, 08
022.	Siempat Rube	6	22	82, 36	6, 76
	Pakpak Bharat	52	211	1 218, 30	100, 00

Sumber/Source : Bagian Tata Pemerintahan Sekretariat Daerah Kabupaten Pakpak Bharat/ *Governance Section of Regional Secretariat of Pakpak Bharat Regency*

Tabel Table	1.1.2	Letak Geografi Menurut Kabupaten/Kota		
		Geographical Location by Regency / City		
	Kabupaten/Kota <i>Regency/City</i>	Lintang Utara <i>North Latitude</i>	Bujur Timur <i>East Longitude</i>	
	(1)	(2)	(3)	
	<u>Kabupaten:</u>			
	1. Nias	0 ^o 12'00" - 1 ^o 32'00"	97 ^o 00'00" - 98 ^o 00'00"	
	2. Mandailing Natal	0 ^o 10'00" - 1 ^o 50'00"	98 ^o 50'00" - 100 ^o 10'00"	
	3. Tapanuli Selatan	0 ^o 58'35" - 2 ^o 07'33"	98 ^o 42'50" - 99 ^o 34'16"	
	4. Tapanuli Tengah	1 ^o 11'00" - 2 ^o 22'00"	98 ^o 07'00" - 98 ^o 12'00"	
	5. Tapanuli Utara	1 ^o 20'00" - 2 ^o 41'00"	98 ^o 05'00" - 99 ^o 16'00"	
	6. Toba Samosir	2 ^o 03'00" - 2 ^o 40'00"	98 ^o 56'00" - 99 ^o 40'00"	
	7. Labuhan Batu	1 ^o 04'00" - 2 ^o 44'00"	99 ^o 33'00" - 100 ^o 22'00"	
	8. A s a h a n	2 ^o 03'00" - 3 ^o 26'00"	99 ^o 01'00" - 100 ^o 00'00"	
	9. Simalungun	2 ^o 36'00" - 3 ^o 18'00"	98 ^o 32'00" - 99 ^o 35'00"	
	10. D a i r i	2 ^o 18'00" - 3 ^o 00'00"	98 ^o 00'00" - 98 ^o 30'00"	
	11. K a r o	2 ^o 50'00" - 3 ^o 19'00"	97 ^o 55'00" - 98 ^o 38'00"	
	12. Deli Serdang	2 ^o 57'00" - 3 ^o 16'00"	98 ^o 33'00" - 99 ^o 27'00"	
	13. L a n g k a t	3 ^o 14'00" - 4 ^o 13'00"	97 ^o 52'00" - 98 ^o 45'00"	
	14. Nias Selatan	0 ^o 12'00" - 1 ^o 32'00"	97 ^o 00'00" - 98 ^o 00'00"	
	15. Humbang Hasundutan	2 ^o 01'00" - 2 ^o 28'00"	98 ^o 10'00" - 98 ^o 58'00"	
	16. Pakpak Bharat	2018'00" - 3^o32'00"	96^o00'00" - 98^o31'00"	
	17. Samosir	2 ^o 21'38" - 2 ^o 49'48"	98 ^o 24'00" - 99 ^o 01'48"	
	18. Serdang Bedagai	2 ^o 57'00" - 3 ^o 16'00"	98 ^o 33'00" - 99 ^o 27'00"	
	19. Batu Bara	2 ^o 03'00" - 3 ^o 26'00"	99 ^o 01'00" - 100 ^o 00'00"	
	20. Padang Lawas Utara	1 ^o 13'50" - 2 ^o 02'32"	99 ^o 20'44" - 100 ^o 19'10"	
	21. Padang Lawas	1 ^o 26'00" - 2 ^o 11'00"	91 ^o 01'00" - 95 ^o 53'00"	
	22. Labuhanbatu Selatan	1 ^o 26'00" - 2 ^o 12'55"	99 ^o 40'00" - 100 ^o 26'00"	
	23. Labuhanbatu Utara	1 ^o 58'00" - 2 ^o 50'00"	99 ^o 25'00" - 100 ^o 05'00"	
	24. Nias Utara	1 ^o 03'00" - 1 ^o 33'00"	97 ^o 00'00" - 99 ^o 00'00"	
	25. Nias Barat	-	-	
	<u>Kota :</u>			
	19. S i b o l g a	1 ^o 42'00" - 1 ^o 46'00"	98 ^o 44'00" - 98 ^o 48'00"	
	20. Tanjung Balai	2 ^o 58'00"	99 ^o 48'00"	
	21. Pematang Siantar	2 ^o 53'20" - 3 ^o 01'00"	99 ^o 01'00" - 99 ^o 06'35"	
	22. Tebing Tinggi	3 ^o 19'00" - 3 ^o 21'00"	98 ^o 11'00" - 98 ^o 21'00"	
	23. M e d a n	2 ^o 27'00" - 2 ^o 47'00"	98 ^o 35'00" - 98 ^o 44'00"	
	24. B i n j a i	3 ^o 31'40" - 3 ^o 40'02"	98 ^o 27'03" - 98 ^o 32'32"	
	25. P. Sidempuan	1 ^o 18'00" - 1 ^o 29'00"	99 ^o 13'00" - 99 ^o 20'00"	
	25. Gunung Sitoli	1 ^o 16'58"	97 ^o 00'00"	

Tabel
Table

1.1.3

**Jarak Antara Ibukota Kecamatan
di Kabupaten Pakpak Bharat, 2018**
*The Distance From City To City in Pakpak Bharat Regency,
2018*

(Km)

Kota	Salak	Suka- rame	Siban- de	Ulu- merah	Kecu- pak	Pagin- dar	Tina- da	Jambu Rea
Salak		18	29	10	4.2	112.4	8	5
Sukarame	18		11	28	22.2	99	10	15
Sibande	29	11		39	33.2	88	21	26
Ulumerah	10	28	39		14.2	127	18	15
Kecupak	4.2	22.2	33.2	14.2		121.1	12.2	11.2
Pagindar	112.4	99	88	127	121.2		109	116
Tinada	8	10	21	18	12.2	109		5
Jambu Rea	5	15	26	15	11.2	116	5	

Sumber: Dinas Pekerjaan Umum dan Penataan Ruang Kabupaten Pakpak Bharat

Source: General Construction And Spatial Planning Office of Pakpak Bharat Regency

Tabel 1.1.4 **Tinggi Wilayah di Atas Permukaan Laut (DPL) Menurut Kecamatan di Kabupaten Pakpak Bharat, 2018**
Table *Height Above Mean Sea Level (AMSL) by Subdistrict in Pakpak Bharat Regency, 2018*

	Kecamatan <i>District</i>	Ibukota Kecamatan <i>Capital Of Subdistrict</i>	Tinggi/ <i>Heigh (meter)</i>
	(1)	(2)	(3)
010.	Salak	Salak	922
011.	Sitellu Tali Urang Jehe	Sibande	490
012.	Pagindar	Pagindar	250
013.	Sitellu Tali Urang Julu	Ulu Merah	1 032
014.	Pergetteng-getteng Sengkut	Kecupak	928
020.	Kerajaan	Sukarame	831
021.	Tinada	Tinada	777
022.	Siempat Rube	Jambu Rea	962
	Pakpak Bharat	Salak	1 041

Sumber/ BPS Kabupaten Pakpak Bharat/ *BPS – Statistics of*
 Source : *Pakpak Bharat Regency*

Tabel 1.1.5 **Luas Kecamatan Menurut Penggunaannya di Kabupaten Pakpak Bharat (Ha), 2018**
Table *Area of District by Uses in Pakpak Bharat Regency (Ha), 2018*

Kecamatan <i>District</i>	Lahan Pertanian <i>Agriculture Area</i>		Non Pertanian	Jumlah <i>Total</i>
	<i>Lahan Sawah</i> <i>Wet Rice Field</i>	<i>Bukan Sawah</i> <i>Dry Field</i>	<i>Non</i> <i>Agriculture</i>	
(1)	(2)	(3)	(4)	(5)
010. Salak	238,00	1 032,42	9 541,00	
011. Sitellu Tali Urang Jehe	53,00	3661,00	3 295,00	
012. Pagindar	-	2510,00	1 195,00	
013. Sitellu Tali Urang Julu	119,00	1 312,50	679,00	
014. Pergetteng-getteng Sengkut	154,00	1 870,00	485,00	
020. Kerajaan	276,00	1 167,00	2 489,00	
021. Tinada	102,00	1 469,00	842,00	
022. Siempat Rube	214,00	4 176,00	254,00	
Pakpak Bharat	1 156,00	17 196,00	18 780,00	

Sumber/*Source* : Dinas Pertanian dan Ketahanan Pangan Kabupaten Pakpak Bharat/
Agriculture and Food Security Office of Pakpak Bharat Regency

Tabel 1.2.1 **Banyaknya Hari Hujan dan Curah Hujan di Kabupaten Pakpak Bharat, 2018**
Table *Number of Rain-day and Rain-fall in Pakpak Bharat Regency, 2018*

	Bulan <i>Month</i>	Hari Hujan <i>Rain-day</i> (Hari/Days)	Curah Hujan <i>Rain-fall</i> (mm)
	(1)	(2)	(3)
1.	Januari/ <i>January</i>		133, 50
2.	Februari/ <i>February</i>		171, 50
3.	Maret/ <i>March</i>		323, 75
4.	April/ <i>April</i>		203, 25
5.	Mei/ <i>May</i>		269, 75
6.	Juni/ <i>June</i>		100, 50
7.	Juli/ <i>July</i>		100, 50
8.	Agustus/ <i>August</i>		197, 75
9.	September/ <i>September</i>		165, 00
10.	Oktober/ <i>October</i>		415, 25
11.	Nopember/ <i>November</i>		408, 75
12.	Desember/ <i>December</i>		304, 00

Sumber/*Source* : Dinas Pertanian dan Ketahanan Pangan Kabupaten Pakpak Bharat/
Agriculture and Food Security Office of Pakpak Bharat Regency

Catatan/*Note* : (-) Data tidak tersedia/ *Data is not available*

Location and Geography

Tabel
Table 1.3.1 **Banyaknya Sertifikat yang Diterbitkan Dirinci Menurut Jenis Hak dan Kecamatan di Kabupaten Pakpak Bharat, 2018**
Number of Land Certificate Issued by Type of Rights and District in Pakpak Bharat Regency, 2018

	Kecamatan <i>District</i>	Hak Milik <i>Possession Rights</i>	Hak Guna Bangunan <i>Building Purpose Rights</i>	Hak Pakai <i>Use Rights</i>	Hak Guna Usaha <i>Business Purpose Rights</i>
	(1)	(2)	(3)	(4)	(5)
010.	Salak	1 176	0	0	0
011.	Sitellu Tali Urang Jehe	1 713	0	0	0
012.	Pagindar	1 968	0	0	0
013.	Sitellu Tali Urang Julu	649	0	0	0
014.	Pergetteng-getteng Sengkut	902	0	0	0
020.	Kerajaan	733	0	0	0
021.	Tinada	623	0	0	0
022.	Siempat Rube	937	0	0	0
	Pakpak Bharat	8 701	0	0	0

Sumber/Source : Badan Pertanahan Nasional Kabupaten Pakpak Bharat/*National Land Agency of Pakpak Bharat Regency*

Tabel
Table1.3.2 Luas Tanah yang Diterbitkan Sertifikatnya Dirinci Menurut Jenis Hak dan Kecamatan di Kabupaten Pakpak Bharat (M²), 2018*Area of Land Issued Certificates by Type of Rights and District in Pakpak Bharat Regency (M²), 2018*

	Kecamatan <i>District</i>	Hak Milik <i>Possession Rights</i>	Hak Guna Bangunan <i>Building Purpose Rights</i>	Hak Pakai <i>Use Rights</i>	Hak Guna Usaha <i>Business Purpose Rights</i>
	(1)	(2)	(3)	(4)	(5)
010.	Salak	4 763,45	0	363	0
011.	Sitellu Tali Urang Jehe	3 703,74	0	0	0
012.	Pagindar	1 971,24	0	0	0
013.	Sitellu Tali Urang Julu	1 578,39	0	400	0
014.	Pergetteng-getteng Sengkut	813,40	0	0	0
020.	Kerajaan	2 003,08	0	0	0
021.	Tinada	350,17	0	0	0
022.	Siempat Rube	2 616,91	0	405	0
	Pakpak Bharat	17 820,39	0	1 168	0

Sumber/Source : Badan Pertanahan Nasional Kabupaten Pakpak Bharat/*National Land Agency of Pakpak Bharat Regency*

Jumlah PNS

DI KABUPATEN PAKPAK BHARAT 2018

2.041 Orang



PENJELASAN TEKNIS**TECHNICAL NOTES**

1. Anggota Dewan Perwakilan Rakyat Daerah (DPRD) dipilih melalui pemilihan umum (pemilu) dan dilantik dalam masa jabatan lima tahun.

1. *Regional House of Representatives (DPRD) members are elected through a general election and appointed for a five-years membership.*

2. Pegawai negeri adalah pegawai yang telah memenuhi syarat yang ditentukan, diangkat oleh pejabat yang berwenang dan disertai tugas dalam suatu jabatan negeri, atau disertai tugas negara lainnya, dan digaji berdasarkan peraturan perundang-undangan yang berlaku (*menurut wikipedia*)

2. *A civil servant shall be an employee who has fulfilled a prescribed requirement, appointed by an authorized official and assigned a duty in a public office, or in other state duties, and remunerated under applicable laws and regulations.(wikipedia)*

2.1. Pemerintahan

Salak merupakan ibukota Kabupaten Pakpak Bharat, kabupaten ini terdiri dari 8 Kecamatan dan 52 wilayah administratif yang seluruhnya merupakan desa dan terdiri dari 211 dusun. Pakpak Bharat memiliki 50 desa swadaya dan 2 desa swakarya.

2.1 Government

Salak is the capital of Pakpak Bharat Regency, this regency consists of eight Districts and 52 self developing vilages and consists of 211 vilages. Status of all vilages in Pakpak Bharat Regency is 50 vilages self-help and 2 vilages self-developing.

2.2. Pegawai Negeri Sipil (PNS)

Total jumlah Pegawai Negeri Sipil dan Calon Pegawai Negeri Sipil di Kabupaten Pakpak Bharat pada tahun 2018 adalah sebanyak 2.041 orang.

2.2 Civil Servant

The total of Civil Servant and Civil Servant Candidates in Pakpak Bharat Regency in 2018 are 2.041 persons.

Jumlah PNS dan CPNS ini jika dirinci menurut golongan,

The number of Civil Servant and Civil Cervant

sebagian besar merupakan *Candidates classified by groups,* golongan II dan III. PNS dan *mostly class II and III. There are* CPNS golongan I sebanyak 12 *12 people in class I, 571 people in* orang, golongan II sebanyak 571 *class II, 1.279 in class III and 181* orang, golongan III sebanyak *people in class IV.* 1.279 orang dan sebanyak 181 orang adalah golongan IV.

Dari total 347 jabatan *From total of 347* struktural yang ada di *structural position in Pakpak* Kabupaten Pakpak Bharat, ada *Bharat Regency, there are 42* 42 jabatan struktural yang *structural positions that are* kosong. *vacant.*

2.3 DPRD Kabupaten Pakpak Bharat

Berdasarkan hasil pemilu legislatif pada Tahun 2014, Pakpak Bharat memiliki 20 anggota DPRD. Akan tetapi, pada tahun 2018 jumlah anggota DPRD

2.3 House of Parliament of Pakpak Bharat Regency

Based on the results of the legislative elections in 2014, Pakpak Bharat has 20 legislators. But in 2018 Pakpak Bharat just has 17 legislators because one of them was passed away and two of them resign.

berkurang sebanyak 3 orang dikarenakan dua orang mengundurkan diri dan satu orang meninggal dunia.

Salah satu kinerja DPRD adalah penerbitan Surat Keputusan yang terkait pihak legislatif maupun eksekutif. Pada tahun 2018, ada sebanyak 73 keputusan yang dihasilkan oleh DPRD Pakpak Bharat, yang terdiri dari 8 buah Peraturan Daerah, 15 buah Keputusan DPRD, 4 buah Keputusan Pimpinan DPRD, 14 buah Keputusan Bersama Bupati dan Ketua DPRD, 4 buah Berita Acara Persetujuan Bersama Bupati dan DPRD, 15 buah Keputusan Badan Musyawarah, 10 buah

One of the performance of Pakpak Bharat Parliament is related to the issuance of the decision of the legislative and executive. In 2018, there are 73 decisions generated by Pakpak Bharat Parliament, which is consists of 8 Regional regulation, 15 Parliament Decisions, 4 Decisions of Parliaments Chairman, 14 Joint Decision of The Regent and Chairman of Parliament of Pakpak Bharat Regency, 4 Approval of Minutes along Regent and Parliament, 15 Decisions of Parliament Deliberative Board, 10

memorandum dan 3 buah *memorandum and 3 Opinion of*
Pendapat Badan Anggaran. *Budget Board.*

<https://pakpakbharatkab.bps.go.id>

Grafik 2.1 Proporsi Jumlah Pegawai Negeri Sipil Berdasarkan Jenis Kelamin di Kabupaten Pakpak Bharat, 2018

Chart 2.1 The Proportion Of Total Civil Servant by Sex In Pakpak Bharat Regency, 2018

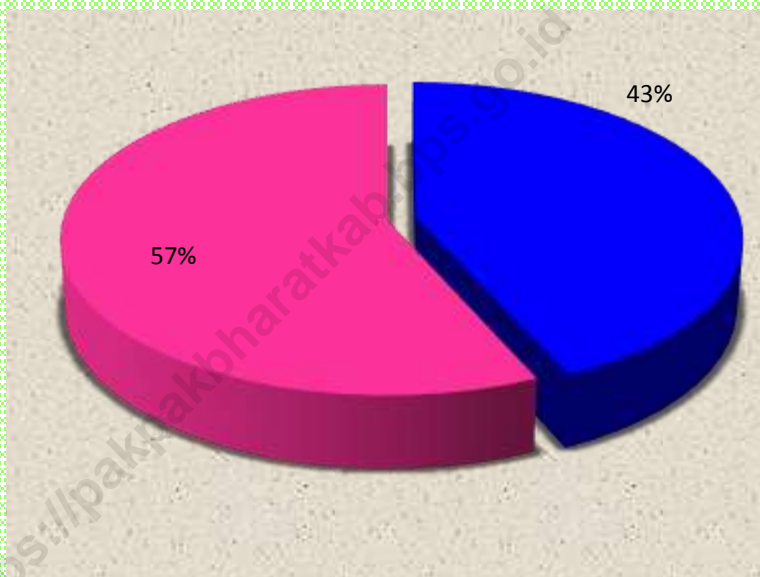

■ Laki-laki ■ Perempuan

Tabel 2.1.1 **Banyaknya Desa dan Dusun Menurut Kecamatan di Kabupaten Pakpak Bharat, 2018**

Number of Villages and Sub Villages by District in Pakpak Bharat Regency, 2018

	Kecamatan <i>District</i>	Ibukota <i>Capital</i>	Banyaknya/Number of	
			Desa <i>Village</i>	Dusun <i>Sub Village</i>
	(1)	(2)	(3)	(4)
010.	Salak	Salak	6	29
011.	Sitellu Tali Urang Jehe	Sibande	10	48
012.	Pagindar	Sibagindar	4	12
013.	Sitellu Tali Urang Julu	Singgabur	5	19
014.	Pergetteng-getteng Sengkut	Kecupak	5	22
020.	Kerajaan	Sukarame	10	37
021.	Tinada	Tinada	6	22
022.	Siempat Rube	Jambu Rea	6	22
	Pakpak Bharat		52	211
	Tahun 2016		52	211
	Tahun 2015		52	211
	Tahun 2014		52	211
	Tahun 2013		52	211

Sumber/*Source* : Bagian Tata Pemerintahan Sekretariat Daerah Kabupaten Pakpak Bharat/
Governance Section of Regional Secretariat of Pakpak Bharat Regency

Government

Tabel 2.1.2 **Banyaknya Desa Menurut Kecamatan dan Klasifikasi di Kabupaten Pakpak Bharat, 2018**
Table *Number of Villages by District and Classification in Pakpak Bharat Regency, 2018*

	Kecamatan <i>District</i>	Swadaya	Swakarya	Swasembada	Jumlah <i>Total</i>
	(1)	(2)	(3)	(4)	(5)
010.	Salak	5	1	-	-
011.	Sitellu Tali Urang Jehe	10	-	-	-
012.	Pagindar	4	-	-	-
013.	Sitellu Tali Urang Julu	5	-	-	-
014.	Pergetteng-getteng Sengkut	5	-	-	-
020.	Kerajaan	10	-	-	-
021.	Tinada	5	1	-	-
022.	Siempat Rube	6	-	-	-
	Pakpak Bharat	50	2	-	-

Sumber/Source : Badan Pemberdayaan Masyarakat, Desa, Perempuan, dan Perlindungan Anak Kabupaten Pakpak Bharat/ *Human Empowerment, Village Government, Woman and Child Protection Office of Pakpak Bharat Regency*

Tabel 2.1.3 **Nama-nama Desa Menurut Kecamatan di Kabupaten Pakpak Bharat, 2018**
Names of Village by District in Pakpak Bharat Regency, 2018

Kecamatan <i>District</i>	Desa <i>Village</i>
(1)	(2)
1. Salak	1) Salak I 2) Salak II 3) Boangmanalu 4) Sibongkaras 5) Kuta Tinggi 6) Penanggalan Binanga Boang
2. Sitellu Tali Urang Jehe	1) Tanjung Meriah 2) Tanjung Mulia 3) Malum 4) Perjaga 5) Bandar Baru 6) Kaban Tengah 7) Perolihen 8) Simbruna 9) Maholida 10) Mbinalun
3. Pagindar	1) Lae Mbentar 2) Napatalun Perlambuken 3) Pagindar 4) Sibagindar
4. Sitellu Tali Urang Julu	1) Cikaok 2) Lae Langge Namuseng 3) Pardomuan 4) Silima Kuta 5) Ulumerah
5. Pergetteng-getteng Sengkut	1) Aornakan I 2) Aornakan II 3) Kecupak I 4) Kecupak II 5) Simerpara

Lanjutan Tabel 2.1.3/ Continued Table 2.1.3

Kecamatan <i>District</i>		Desa <i>Village</i>	
(1)		(2)	
6.	Kerajaan	1)	Kuta Dame
		2)	Kuta Meriah
		3)	Kuta Saga
		4)	Majanggut I
		5)	Majanggut II
		6)	Pardomuan
		7)	Perpulungen
		8)	Perduhapan
		9)	Sukaramai
		10)	Surung Mersada
7.	Tinada	1)	Buluh Tellang
		2)	Kuta Babo
		3)	Mahala
		4)	Prongil
		5)	Silima Kuta
		6)	Tinada
8.	Siempat Rube	1)	Mungkur
		2)	Kuta Jungak
		3)	Siempat Rube I
		4)	Siempat Rube II
		5)	Siempat Rube IV
		6)	Traju

Sumber/Source : Bagian Tata Pemerintahan Sekretariat Daerah Kabupaten Pakpak Bharat/ *Governance Section of Regional Secretariat of Pakpak Bharat Regency*

Jumlah Pegawai Negeri Sipil Daerah (Otonom) Berdasarkan Unit Kerja dan Jenis Kelamin di Kabupaten Pakpak Bharat, 2018
Number of Civil Servants by Institution/Office and Sex in Pakpak Bharat Regency, 2018

	Unit Kerja <i>The Working Unit</i>	Jenis Kelamin/ sex		
		Laki-laki	Perempuan	Jumlah
		Male	Female	Total
(1)	(2)	(3)	(4)	
1.	Sekretariat Daerah	65	44	109
2.	Sekretariat DPRD	13	11	24
3.	Badan Perencanaan Pembangunan Daerah	17	14	31
4.	Dinas Pemberdayaan Perempuan, perlindungan anak dan pemerintah desa	15	14	29
5.	Dinas perumahan rakyat dan kawasan permukiman	25	5	30
6.	Badan Penanggulangan Bencana Daerah	17	8	25
7.	Inspektorat	15	11	26
8.	Dinas Komunikasi dan Informatika	24	5	29
9.	Dinas Pendidikan	259	556	815
10.	Dinas Kesehatan	15	7	22
11.	Dinas Pariwisata	40	225	265
12.	Dinas Pekerjaan Umum dan Penata ruang	35	8	43
13.	Badan Pengelolaan Keuangan dan Aset Daerah	19	18	37
14.	Dinas Sosial	14	12	26

Lanjutan Tabel/Continued Table 2.2.1

Unit Kerja <i>The Working Unit</i>		Jenis Kelamin/ Sex		
		Laki-laki Male	Perempuan Female	Jumlah Total
(1)	(2)	(3)	(4)	
15. Dinas Koperasi Usaha Mikro Kecil dan Menengah	20	9	29	
16. Dinas Pertanian dan Ketahanan Pangan	55	30	85	
17. Dinas Kependudukan dan pencatatan sipil	16	9	25	
18. Badan Kepegawaian dan Diklat	15	13	28	
19. Satuan Polisi Pamong Praja	28	3	31	
20. Dinas Penanaman Modal dan Pelayanan Terpadu satu pintu	14	12	26	
21. Rumah Sakit Umum Daerah	18	73	91	
22. UPT. Jaringan Air Bersih	2	0	2	
23. UPT. Sanggar Kegiatan Belajar	3	2	5	
24. Kecamatan	141	67	208	
Pakpak Bharat	885	1 156	2 041	

Sumber/Source : Badan Kepegawaian Daerah dan Diklat Kabupaten Pakpak Bharat/ *Regional Employment and Training Agency of Pakpak Bharat Regency*

Tabel 2.2.2 Jumlah Pegawai Negeri Sipil Daerah (Otonom) Berdasarkan Unit Kerja dan Golongan Ruang di Kabupaten Pakpak Bharat, 2014 – 2018

Number of Regional Civil Servant by The Working Unit and Rank in Pakpak Bharat Regency, 2014 - 2018

	Unit Kerja <i>The Working Unit</i>	Golongan/Rank				Jumlah <i>Total</i>
		I	II	III	IV	
	(1)	(2)	(3)	(4)	(5)	(6)
1.	Sekretariat Daerah	2	43	60	4	109
2.	Sekretariat DPRD	0	9	13	2	24
3.	Badan Perencanaan Pembangunan Daerah	0	5	24	2	31
4.	Dinas Pemberdayaan Perempuan, perlindungan anak dan pemerintah desa	0	3	21	5	29
5.	Dinas perumahan rakyat dan kawasan permukiman	0	12	18	2	30
6.	Badan Penanggulangan Bencana Daerah	0	7	17	1	25
7.	Inspektorat	0	4	20	2	26
8.	Dinas Komunikasi dan Informatika	0	14	13	2	29
9.	Dinas Pendidikan	1	133	556	125	815
10.	Dinas Kesehatan	0	10	8	4	22
11.	Dinas Pariwisata	1	111	151	3	265
12.	Dinas Pekerjaan Umum dan Penata ruang	0	21	19	2	43
13.	Badan Pengelolaan Keuangan dan Aset Daerah	0	10	26	1	37
14.	Dinas Sosial	0	8	15	3	26

Government**Lanjutan Tabel/Continued Table 2.2.2**

	Unit Kerja <i>The Working Unit</i> (1)	Golongan/Rank				Jumlah
		I	II	III	IV	<i>Total</i>
		(2)	(3)	(4)	(5)	(6)
15.	Dinas Koperasi Usaha Mikro Kecil dan Menengah	0	9	18	2	29
16.	Dinas Pertanian dan Ketahanan Pangan	0	24	57	4	85
17.	Dinas Kependudukan dan pencatatan sipil	0	11	11	3	25
18.	Badan Kepegawaian dan Diklat	0	8	18	2	28
19.	Satuan Polisi Pamong Praja	0	9	19	3	31
20.	Dinas Penanaman Modal dan Pelayanan Terpadu satu pintu	0	10	14	2	26
21.	Rumah Sakit Umum Daerah	1	17	73	0	91
22.	UPT. Jaringan Air Bersih	0	0	2	0	2
23.	UPT. Sanggar Kegiatan Belajar	0	2	3	0	5
24.	Kecamatan	7	91	103	7	208
Pakpak Bharat		12	571	1 279	181	2 041
Tahun 2017		11	645	1 273	202	2 131
Tahun 2016		10	824	1 131	201	2 166
Tahun 2015		14	962	1 219	219	2 414
Tahun 2014		15	1 044	1 149	232	2 440

Sumber/
Source : Badan Kepegawaian Daerah dan Diklat Kabupaten Pakpak Bharat/ *Regional Employment and Training Agency of Pakpak Bharat Regency*

Tabel 2.2.3 Jumlah Pegawai Negeri Sipil Daerah (Otonom) Berdasarkan Kecamatan dan Golongan Ruang di Kabupaten Pakpak Bharat, 2014 - 2018
Number of Regional Civil Servant by District and Rank in Pakpak Bharat Regency, 2014- 2018

	Kecamatan <i>District</i>	Golongan/Rank				Jumlah
		I	II	III	IV	<i>Total</i>
	(1)	(2)	(3)	(4)	(5)	(6)
010.	Salak	2	13	15	0	30
011.	Sitellu Tali Urang Jehe	1	12	15	1	29
012.	Pagindar	2	7	10	0	19
013.	Sitellu Tali Urang Julu	0	9	10	1	20
014.	Pergetteng-getteng Sengkut	1	10	10	2	23
020.	Kerajaan	1	15	15	0	31
021.	Tinada	0	14	12	1	27
022.	Siempat Rube	0	11	16	2	29
	Pakpak Bharat	7	91	103	7	208
	Tahun 2017	6	98	102	9	215
	Tahun 2016	6	113	89	8	216
	Tahun 2015	6	113	89	8	216
	Tahun 2014	6	113	89	8	216

Sumber/Source : Badan Kepegawaian Daerah dan Diklat Kabupaten Pakpak Bharat/ *Regional Employment and Training Agency of Pakpak Bharat Regency*

Tabel
Table

2.2.4

Jumlah Pegawai Negeri Sipil Menurut Golongan Kepangkatan dan Jenis Kelamin di Kabupaten Pakpak Bharat, 2018
Number of Civil Servants by Hierarchy and Sex in Pakpak Bharat Regency, 2018

Golongan Kepangkatan <i>Hierarchy</i>	Jenis Kelamin/Sex		
	Laki-Laki <i>Male</i>	Perempuan <i>Female</i>	Jumlah <i>Total</i>
(1)	(2)	(3)	(4)
I/A (Juru Muda)	2	1	3
I/B (Juru Muda Tingkat I)	1	1	2
I/C (Juru)	4	0	4
I/D (Juru Tingkat I)	3	0	3
Golongan I/Range I			
II/A (Pengatur Muda)	24	12	36
II/B (Pengatur Muda Tingkat I)	87	54	141
II/C (Pengatur)	72	142	214
II/D (Pengatur Tingkat I)	59	122	181
Golongan II/Range II			
III/A (Penata Muda)	118	264	382
III/B (Penata Muda Tingkat I)	203	211	414
III/C (Penata)	128	164	292
III/D (Penata Tingkat I)	103	85	188
Golongan III/Range III			
IV/A (Pembina Muda)	52	92	144
IV/B (Pembina Muda Tingkat I)	22	8	30
IV/C (Pembina)	7	0	7
IV/D (Pembina Tingkat I)	0	0	0
Golongan IV/Range IV			
Jumlah/Total	885	1 156	2 041

Sumber/Source : Badan Kepegawaian Daerah dan Diklat Kabupaten Pakpak Bharat/ *Regional Employment and Training Agency of Pakpak Bharat Regency*

Tabel 2.2.5 Jumlah Pegawai Negeri Sipil Daerah (Otonom) Berdasarkan Unit Kerja dan Tingkat Pendidikan di Kabupaten Pakpak Bharat (Orang), 2014-2018
Number of Regional Civil Servant by The Working Unit and Education Degree in Pakpak Bharat Regency (Person), 2014-2018

	Unit Kerja <i>The Working Unit</i>	Tingkat Pendidikan/ <i>Education Degree</i>							Jumlah <i>Total</i>
		SD	SLTP	SLTA	Diploma	S1	S2	S3	
	(1)	(2)	(3)	(4)	(5)	(6)	(7)	(8)	(9)
1.	Sekretariat Daerah	1	2	36	24	41	5	0	109
2.	Sekretariat DPRD	0	0	6	5	10	3	0	24
3.	Badan Perencanaan Pembangunan Daerah	0	0	4	5	17	5	0	31
4.	Dinas Pemberdayaan Perempuan, perlindungan anak dan pemerintah desa	0	0	8	3	16	2	0	29
5.	Dinas perumahan rakyat dan kawasan permukiman	0	0	11	6	11	4	0	30
6.	Badan Penanggulangan Bencana Daerah	0	1	7	3	13	1	0	25
7.	Inspektorat	0	0	4	3	18	1	0	26
8.	Dinas Komunikasi dan Informatika	0	0	10	8	10	1	0	29
9.	Dinas Pendidikan	2	6	198	178	425	6	0	815
10.	Dinas Kesehatan	0	0	9	4	8	1	0	22
11.	Dinas Pariwisata	0	0	44	166	55	0	0	265

Government**Lanjutan Tabel/Continued Table 2.2.5**

	Unit Kerja <i>The Working Unit</i>	Tingkat Pendidikan/ <i>Education Degree</i>							Jumlah
		SD	SLTP	SLTA	Diploma	S1	S2	S3	<i>Total</i>
	(1)	(2)	(3)	(4)	(5)	(6)	(7)	(8)	(9)
12.	Dinas Pekerjaan Umum dan Penata ruang	0	1	17	9	13	3	0	43
13.	Badan Pengelolaan Keuangan dan Aset Daerah	0	0	8	8	19	2	0	37
14.	Dinas Sosial	0	0	8	4	12	2	0	26
15.	Dinas Koperasi Usaha Mikro Kecil dan Menengah	0	0	6	7	14	2	0	29
16.	Dinas Pertanian dan Ketahanan Pangan	0	0	26	23	34	2	0	85
17.	Dinas Kependudukan dan pencatatan sipil	0	0	9	4	11	1	0	25
18.	Badan Kepegawaian dan Diklat	0	0	10	5	11	2	0	28
19.	Satuan Polisi PamongPraja	0	0	12	1	17	1	0	31
20.	Dinas Penanaman Modal dan Pelayanan Terpadu satu pintu	0	0	4	8	13	1	0	26
21.	Rumah Sakit Umum Daerah	0	0	9	57	23	1	0	91

Lanjutan Tabel/Continued Table 2.2.5

Unit Kerja <i>The Working Unit</i>	Tingkat Pendidikan/ <i>Education Degree</i>							Jumlah <i>Total</i>
	SD	SLTP	SLTA	Diploma	S1	S2	S3	
(1)	(2)	(3)	(4)	(5)	(6)	(7)	(8)	(9)
22. Puskesmas								
23. UPT- Jaringan Air Bersih	0	0	0	1	1	0	0	2
24. UPT- Sanggar Kegiatan Belajar	0	0	2	2	1	0	0	5
25. Kecamatan	4	6	95	16	80	7	0	208
Pakpak Bharat	8	16	543	550	873	53	0	2 041
Tahun 2017	9	15	567	573	912	55	0	2 131
Tahun 2016	9	17	590	614	883	53	0	2 166
Tahun 2015	10	19	710	597	1 023	55	0	2 414
Tahun 2014	11	19	742	615	999	54	0	2440

Sumber/Source :

Badan Kepegawaian Daerah dan Diklat Kabupaten Pakpak Bharat/ *Regional Employment and Training Agency of Pakpak Bharat Regency*

Government

Tabel 2.2.6 Jumlah Pegawai Negeri Sipil (Otonom) Menurut Tingkat Pendidikan yang Ditamatkan dan Jenis Kelamin di Kabupaten Pakpak Bharat, 2018
Number of Regional Civil Servant by Education Degree and Gender in Pakpak Bharat Regency, 2018

Tingkat Pendidikan <i>Education Degree</i>	Jenis Kelamin/ <i>Gender</i>		Jumlah/ <i>Total</i>
	Laki-laki/ <i>Male</i>	Wanita/ <i>Female</i>	
(1)	(2)	(3)	(4)
1. SD	7	1	8
2. SLTP	15	1	16
3. SLTA	246	297	543
4. DIPLOMA	155	394	549
5. S1	417	455	872
6. S2	45	8	53
7. S3	0	0	0
Jumlah/<i>Total</i>	885	1 156	2 041

Sumber/*Source* : Badan Kepegawaian Daerah dan Diklat Kabupaten Pakpak Bharat/ *Regional Employment and Training Agency of Pakpak Bharat Regency*

Tabel 2.2.7 Jumlah Jabatan Struktural Pemerintah Kabupaten Pakpak Bharat, 2014 - 2018
Table *Number of Structural Occupation Pakpak Bharat Regency Government, 2014 - 2018*

	Eselon	Terisi	Kosong	Jumlah/Total
	(1)	(2)	(3)	(4)
1.	Eselon IIa	1	0	1
2.	Eselon IIb	19	5	24
3.	Eselon IIIa	29	7	36
4.	Eselon IIIb	41	14	55
5.	Eselon IVa	199	12	211
6.	Eselon IVb	16	4	20
	Pakpak Bharat	305	42	347
	Tahun 2017	305	0	305
	Tahun 2016	288	146	433
	Tahun 2015	277	159	436
	Tahun 2014	304	128	432

Sumber/Source : Badan Kepegawaian Daerah dan Diklat Kabupaten Pakpak Bharat/
Regional Employment and Training Agency of Pakpak Bharat Regency

Tabel
Table 2.3.1

Jumlah Anggota Dewan Perwakilan Rakyat Daerah Menurut Partai Politik dan Jenis Kelamin di Kabupaten Pakpak Bharat, 2018
Number of Members of The Regional House of Representatives by Political Parties and Sex in Pakpak Bharat Regency, 2018

	Partai Politik <i>Political Parties</i>	Jenis Kelamin/Sex		
		Laki-Laki <i>Male</i>	Perempuan <i>Female</i>	Jumlah <i>Total</i>
	(1)	(2)	(3)	(4)
1.	Partai Demokrat	4	0	4
2.	Paratai Golkar	4	0	4
3.	Parati PKS	1	0	1
4.	Parati PKB	2	0	2
5.	Parati Hanura	0	0	0
6.	Parati Nasdem	2	0	2
7.	Parati Gerindra	1	0	1
8.	Partai PKPI	0	0	0
9.	Parati PAN	1	0	1
10.	Partai PDIP	2	0	2
	Jumlah/ Total	17	0	17

Sumber/Source : DPRD Kabupaten Pakpak Bharat/ House of Parliament of Pakpak Bharat Regency

Tabel 2.3.2
Table

**Jumlah Keputusan DPRD Kabupaten Pakpak Bharat
Menurut Jenis Keputusan, 2014 - 2018**
**Number of Parliament Decrees at Pakpak Bharat Regency
by Type of Decree, 2014 - 2018**

	Jenis Keputusan <i>Type of Decree</i>	2014	2015	2016	2017	2018
	(1)	(2)	(3)	(4)	(5)	(6)
1.	Peraturan Daerah/Rancangan <i>Local Rule</i>	6	10	8	16	8
2.	Keputusan DPRD <i>Parliament Decree</i>	17	17	17	13	15
3.	Keputusan Pimpinan DPRD <i>Parliament Chairperson's Decree</i>	4	4	4	4	4
4.	Keputusan Bersama Bupati dan Ketua DPRD <i>Mutual Decision of The Regent and Parliament Chairperson</i>	13	13	18	18	14
5.	Berita Acara Persetujuan Bersama Bupati dan DPRD <i>The Mutual Agreement Official Report Parliament Chairperson of The Regent and</i>	3	3	3	4	4
6.	Pernyataan Pendapat <i>Opinion</i>	0	0	0	0	0
7.	Resolusi <i>Resolution</i>	0	0	0	0	0
8.	Kesimpulan Pendapat <i>Opinion Resume</i>	0	0	0	0	0
9.	Keputusan Badan Musyawarah <i>Deliberation Committee Decree</i>	4	5	9	12	15
10.	Memorandum <i>Memorandum</i>	3	3	3	3	10
11.	Pendapat Badan Anggaran <i>Budget Committee Opinion</i>	3	3	3	3	3
Jumlah/Total		53	58	65	73	73

Sumber/Source :

DPRD Kabupaten Pakpak Bharat/ *House of Parliament of
PakpakBharat Regency*

Government

Tabel 2.3.3 Kegiatan DPRD Kabupaten Pakpak Bharat Menurut Jenis Kegiatan, 2014 - 2018
Activity of Parliament of Pakpak Bharat Regency by Type of Activity, 2014 - 2018

Jenis Kegiatan <i>Type of Activity</i>		2014	2015	2016	2017	2018
(1)		(2)	(3)	(4)	(5)	(6)
1.	Sidang Istimewa <i>Special Session</i>	3	3	3	3	4
2.	Sidang Paripurna <i>Plenary Session</i>	19	19	20	20	20
3.	Sidang Khusus <i>Particular Session</i>	1	0	1	0	0
4.	Rapat Pimpinan <i>Regular Meeting</i>	4	10	8	10	2
5.	Sidang Panitia Anggaran <i>Budget Committee Session</i>	48	50	30	30	70
6.	Sidang Panitia Musyawarah <i>Deliberation Committee Session</i>	4	5	6	6	12
7.	Sidang Panitia Khusus <i>Special Committee Session</i>	20	24	30	30	30
8.	Rapat Kerja Dengar Pendapat <i>Meeting of Hearing Commission</i>					
	a. Komisi I/ <i>Commission I</i>	37	40	45	45	48
	b. Komisi II/ <i>Commission II</i>	37	40	45	45	40
	c. Komisi III/ <i>Commission III</i>	36	40	45	45	45

Lanjutan Tabel/*Continued Table 2.3.3*

Jenis Kegiatan <i>Type of Activity</i>		2014	2015	2016	2017	2018
(1)		(2)	(3)	(4)	(5)	(6)
9.	Rapat Rutin Komisi I <i>Routine Meeting Commission I</i>	5	5	12	12	12
10.	Rapat Rutin Komisi II <i>Routine Meeting Commission II</i>	5	5	12	12	12
11.	Rapat Rutin Komisi III <i>Routine Meeting Commission III</i>	5	5	12	12	12
12.	Kunjungan Kerja Visiting Work					
	a. Komisi A/ <i>Commision A</i>	3	3	3	3	4
	b. Komisi B/ <i>Commision B</i>	3	3	3	3	4
	c. Komisi C/ <i>Commision C</i>	3	3	3	3	4
Jumlah/Total		237	254	279	279	319

Sumber/*Source* : DPRD Kabupaten Pakpak Bharat/ *House of Parliament of Pakpak Bharat Regency*

**PENDUDUK DAN
KETENAGAKERJAAN**
*POPULATION AND
EMPLOYMENT*

3

Jumlah Penduduk Kabupaten Pakpak Bharat **2018**
Number Of Pakpak Bharat Regency Population

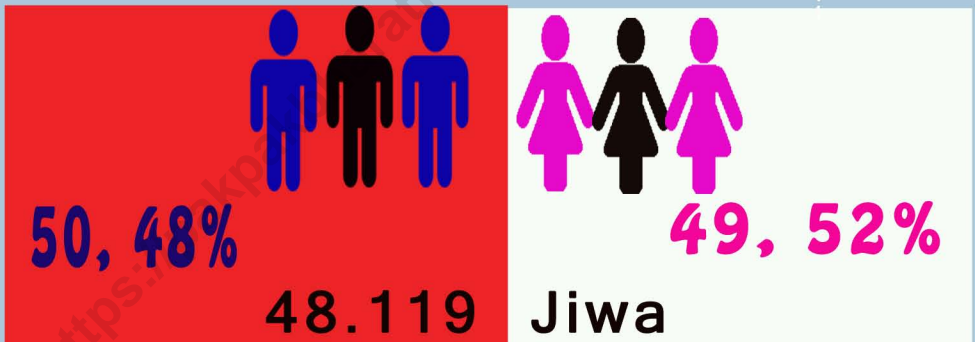

Persentase penduduk Menurut Kelompok Umur **2018**
Percentage Of Population by Type Of Age

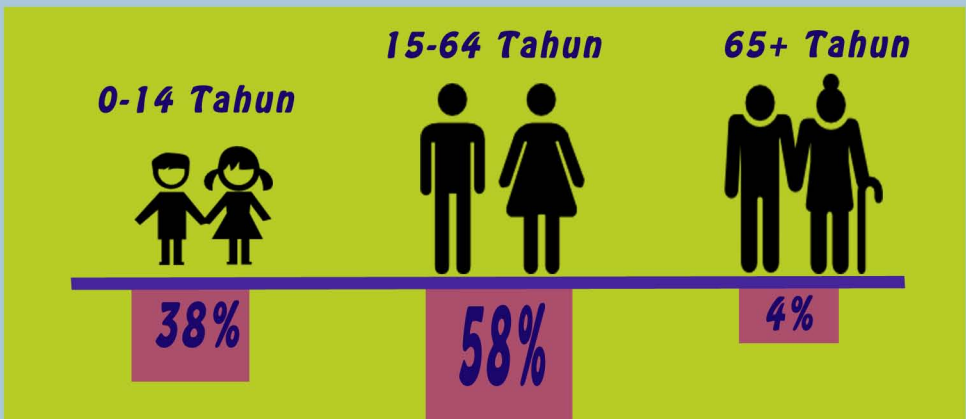

PENJELASAN TEKNIS

1. Penduduk Indonesia Menurut BPS adalah semua orang yang berdomisili di wilayah teritorial Indonesia selama 6 bulan atau lebih dan atau mereka yang berdomisili kurang dari 6 bulan tetapi bertujuan menetap.

2. Laju pertumbuhan penduduk adalah angka yang menunjukkan persentase pertambahan penduduk dalam jangka waktu tertentu.

TECHNICAL NOTES

1. The population of Indonesia according to BPS-Statistics Office are all residents of the entire territory of Indonesia who have stayed for six months or longer, and those who intended to stay more than six months even though their length of stay is less than six months.

2. The growth rate of population is residents of the entire territory of Indonesia who have stayed for six months or longer, and those who intended to stay more than six months even though their length of stay is less than six months.

3. Kepadatan penduduk adalah rasio banyaknya penduduk per kilometer persegi.

3. Population density is ratio of population per square kilometer.

4. Rasio jenis kelamin adalah perbandingan antara penduduk laki-laki dan penduduk perempuan pada suatu wilayah dan waktu tertentu. Biasanya dinyatakan dengan banyaknya penduduk laki-laki untuk 100 penduduk perempuan.

4. Sex ratio is the ratio of males population to females population in a given area and time, usually expressed as the number of males for every 100 females.

5. Komposisi penduduk adalah pola persebaran penduduk menurut karakteristiknya, contoh: penduduk menurut kelompok umur, penduduk menurut jenis kelamin

5. Population composition is the pattern of population distribution by its characteristics, example: population by age group, population by sex

6. Rumah tangga adalah seseorang atau sekelompok orang yang mendiami sebagian

6. Household is an individual or group of people living in a physical/census building unit or

atau seluruh bangunan fisik/sensus dan biasanya tinggal bersama serta pengelolaan makan dari satu dapur. Yang dimaksud makan dari satu dapur adalah jika pengurusan kebutuhan sehari-harinya dikelola bersama-sama menjadi satu.

7. Anggota rumah tangga adalah semua orang yang biasanya bertempat tinggal di suatu rumah tangga, baik yang berada di rumah pada waktu pencacahan maupun yang sementara tidak ada.

8. Penduduk usia kerja adalah penduduk yang berumur 15 tahun ke atas.

9. **Angkatan kerja** adalah penduduk usia kerja (15 tahun ke atas) yang bekerja, punya pekerjaan namun sementara tidak bekerja, dan pengangguran

9. Labor force or economically active are persons of 15 years and over, who in the previous week were working, temporarily absent from work but having jobs, and unemployment.

10. **Bekerja** adalah kegiatan ekonomi yang dilakukan oleh seseorang dengan maksud memperoleh atau membantu memperoleh pendapatan atau keuntungan dan lamanya bekerja paling sedikit 1 jam secara terus menerus dalam seminggu yang lalu (termasuk pekerja keluarga tanpa upah yang membantu dalam suatu usaha/kegiatan ekonomi).

10. Working is economic activity conducted by a person and intended to earn income by doing work or helping to do work at least one hour continuously during the reference week (including unpaid family worker/s for any economic activity).

11. Jumlah jam kerja seluruhnya *11. Total working hours is the total hours spent by an employee to perform all jobs (excluding the time used for other activities which are not classified as work).* adalah jumlah jam kerja yang digunakan untuk bekerja (tidak termasuk jam kerja istirahat resmi dan jam kerja yang digunakan untuk hal-hal di luar pekerjaan).

12. Lapangan usaha adalah *12. Industry is field of a person's activity or establishment. The classification of industries follows the Indonesia Standard Industrial Classification (KBLI) in one digit.* bidang kegiatan dari pekerjaan/tempat bekerja di mana seseorang bekerja. Klasifikasi lapangan usaha mengikuti Klasifikasi Baku Lapangan Usaha Indonesia (KBLI) dalam 1 digit.

13. Status pekerjaan adalah *13. Employment status is the status of a person at his place of work or establishment where he was employed.* kedudukan seseorang dalam unit usaha/kegiatan dalam melakukan pekerjaan.

14. Berusaha sendiri tanpa dibantu orang lain adalah bekerja atau berusaha dengan menanggung risiko secara ekonomis, yaitu dengan tidak kembalinya ongkos produksi yang telah dikeluarkan dalam rangka usahanya tersebut, serta tidak menggunakan pekerja dibayar maupun pekerja tak dibayar, termasuk yang sifat pekerjaannya memerlukan teknologi atau keahlian khusus.

14. Own-account worker is a person who works at his own risk without assisted by paid per mount worker or unpaid worker include technical job or skill job.

15. Berusaha dibantu buruh tidak tetap/buruh tidak dibayar adalah bekerja atau berusaha atas risiko sendiri, dan menggunakan buruh/pekerja tak dibayar dan atau buruh/pekerja

15. Employer assisted by temporary workers/unpaid worker is a person who works at his own risk and assisted by temporary worker/unpaid worker.

tidak tetap.

16. Berusaha dibantu buruh tetap/buruh **16. Employer assisted by permanent workers/paid workers** adalah berusaha atas risiko sendiri dan mempekerjakan paling sedikit satu orang buruh/pekerja tetap yang dibayar. *workers is a person who does his business at her/his own risk at least one assisted by paid permanent worker*

17. Buruh/karyawan/pegawai **17. Employee** adalah seseorang yang bekerja pada orang lain atau instansi/kantor/ perusahaan secara tetap dengan menerima upah/gaji baik berupa uang maupun barang. Buruh yang tidak mempunyai majikan tetap, tidak digolongkan sebagai buruh/karyawan, tetapi sebagai pekerja bebas. Seseorang dianggap memiliki majikan tetap *is a person who work permanently for other people or institution/office/ company and gains some money/cash or goods as wage/salary. Labor who have no permanent employer is not categorized as a laborer/worker/employee but casual worker. A laborers in general is considered to have a*

jika memiliki 1 (satu) majikan (orang/rumah tangga) yang sama dalam sebulan terakhir, khusus pada sektor bangunan batasannya tiga bulan. Apabila majikannya instansi/lembaga, boleh lebih dari satu.

permanent employer if he has the same employer during the past month, particularly for building construction sector is 3 months. If the employer is an institution, more than 1 (one) employer is allowed

18. Pekerja bebas adalah seseorang yang bekerja pada orang lain/majikan/institusi yang tidak tetap (lebih dari 1 majikan dalam sebulan terakhir) di usaha pertanian baik berupa usaha rumah tangga maupun bukan usaha rumah tangga, ataupun di nonpertanian atas dasar balas jasa dengan menerima upah atau imbalan baik berupa uang maupun barang, dan baik dengan

18. Casual employee is a person who does not work permanently for other people/employer/ institution (more than 1 employer during the last 1 month) in agricultural sector, either home industry or not home industry, or in non-agricultural sector based on remuneration paid with money or goods, and based on daily or contact payment system.

sistem pembayaran harian
maupun borongan

ULASAN

DESCRIPTION

3. Penduduk

Sumber utama data kependudukan adalah sensus penduduk yang dilaksanakan setiap sepuluh tahun sekali. Sensus penduduk telah dilaksanakan sebanyak enam kali sejak Indonesia merdeka, yaitu tahun 1961, 1971, 1980, 1990, 2000, dan 2010.

Di dalam sensus penduduk, pencacahan dilakukan terhadap seluruh penduduk yang berdomisili di wilayah teritorial Indonesia termasuk warga negara asing kecuali anggota korps diplomatik negara sahabat beserta keluarganya.

3. Population

The main source of demographic data is population census, which is conducted every ten years. Population Census has been conducted six times since Indonesia's independence: 1961, 1971, 1980, 1990, 2000, and 2010.

The population census enumerates all residents who domicile in the entire territory of Indonesia including foreign citizens except the diplomatic corps members and their

Metode pengumpulan data dalam sensus dilakukan dengan wawancara antara petugas sensus dengan responden dan juga melalui *e-census*. Pencatatan penduduk menggunakan konsep usual residence, yaitu konsep di mana penduduk biasa bertempat tinggal. Bagi penduduk yang bertempat tinggal tetap dicacah di mana mereka biasa tinggal, sedangkan untuk penduduk yang tidak bertempat tinggal tetap dicacah di tempat di mana mereka ditemukan petugas sensus pada malam 'Hari Sensus'. Termasuk penduduk yang tidak bertempat tinggal tetap adalah tuna wisma, awak kapal berbendera Indonesia,

families.

The method of data collection in a population census involves interviewing respondents and conducting e-census. Enumeration of the population uses the concept of "usual residence", which is the concept of "places where people usually live". De jure was applied to the permanent residents, while de facto was applied to non-permanent residents. The permanent residents were enumerated in place where they normally live, the non-permanent residents were enumerated where they were found by the enumerators, on the night of 'Census Date'. The non

penghuni perahu/rumah apung, masyarakat terpencil/terasing, dan pengungsi. Bagi mereka yang mempunyai tempat tinggal tetap dan sedang bepergian ke luar wilayah lebih dari enam bulan, tidak dicacah di tempat tinggalnya, tetapi dicacah di tempat tujuannya. Untuk tahun yang tidak dilaksanakan sensus penduduk, data kependudukan diperoleh dari hasil proyeksi penduduk. Proyeksi penduduk merupakan suatu perhitungan ilmiah yang didasarkan pada asumsi dari komponen-komponen perubahan penduduk, yaitu kelahiran, kematian, dan migrasi. *Permanent residents include homeless people, ship crew, boat people, remote. Those who had permanent residence and had been travelling away from their home for six months or more were not enumerated in their permanent place, but in the place where they were during the census. For the periods where the population census is not conducted, population projection is done to estimate population during those years. The population projection is an estimate based on the demographic components, such as birth, death, and migration. Indonesia's 2010–2035 population projection*

penduduk Indonesia 2010–2035 menggunakan data dasar penduduk hasil SP2010.

Pada pertengahan tahun, BPS melakukan penghitungan penduduk pada kegiatan sensus ataupun survei.

Di pertengahan tahun 2018, hasil proyeksi jumlah penduduk Kabupaten Pakpak Bharat adalah sebanyak 48.119 jiwa, yang terdiri dari 24.290 jiwa penduduk laki-laki dan 23.829 jiwa penduduk perempuan. Sebanyak 48.119 penduduk Kabupaten Pakpak Bharat menyebar di delapan Kecamatan dan 52 desa, persentase terbesar berada di Kecamatan Sitellu Tali Urang Jehe yaitu 23,10 % (11.114 jiwa)

used the 2010. Population Census as the base population.

In the middle of the year, Statistics of Pakpak Bharat Regency makes a calculation of population by census or survey.

In the middle of 2018, the results of population projection of Pakpak Bharat Regency are 48.119 people, consists of 24.290 male and 23.829 female. A total of 48.119 residents in Pakpak Bharat Regency spread accros eight districts and 52 villages, the largest persentage is in Sitellu Tali Urang Jehe District as many as 23,10 % (11.114 people), while the smallest percentage is in

sedangkan persentase terkecil *Pagindar District as many as* ada di Kecamatan Pagindar yaitu *2,99 % (1.441 people).*
2,99 % (1.441 jiwa).

Jika dibandingkan dengan *If compared with* data penduduk tahun 2017, *population data in 2018, the* penduduk Kabupaten Pakpak *population growth of Pakpak* Bharat pada tahun 2018 tumbuh *Bharat Regency in 2018 is 1, 98* sebesar 1,98 persen dari tahun *percent from 2017.*
2017.

Bila dibandingkan dengan *Compared with total area* luas Kabupaten Pakpak Bharat *of Pakpak Bharat Regency* (1218,30 Km²), maka rata-rata *(1.218,30 Km²), the average* tingkat kepadatan penduduknya *level of population density* mencapai 39 jiwa per km² dan *reaches 39 inhabitants per km²* rata-rata sebanyak 4 jiwa di *and the average of people in a* setiap rumah tangga. *household is 4 people.*

Dari tabel 3.1.6, *Sex ratio* Kabupaten Pakpak Bharat *ratio in Pakpak Bharat Regency* sebesar 102 % . Ini menunjukkan *is 102 % . It shows that the* bahwa jumlah penduduk laki-laki *population of male is bigger than* *female.*

lebih besar dari jumlah penduduk perempuan.

Dari distribusi penduduk menurut kelompok umur, terlihat bahwa penduduk Kabupaten Pakpak Bharat tergolong penduduk kelompok usia muda karena sebesar 37,86% penduduk berumur kurang dari 15 tahun. Dan sebanyak 62,14 % merupakan penduduk usia produktif (usia 15 s/d 64 tahun).

From the distribution of population grouping by age, it shows that the population of Pakpak Bharat Regency is classified as young age groups because of 37,86 % of the population is aged less than 15 years. And 62,14 % is productive age population (the age of 15 until 64 years).

Grafik 3.1. *) Penduduk Angkatan Kerja Berumur 15 Tahun Keatas Yang Bekerja dan Pengangguran , 2018

Chart 3.1. *) Economically Active Population Aged 15 Years and Over which is Working And Unemployment, 2018

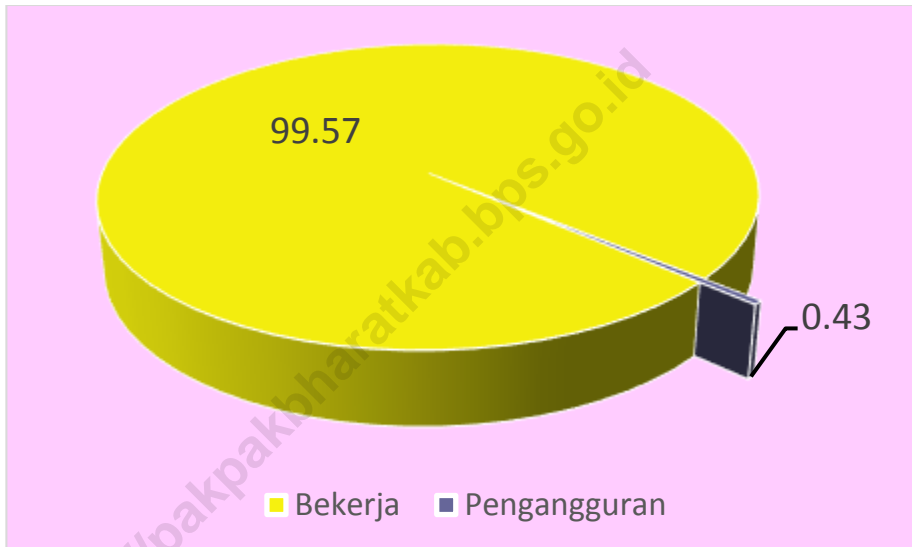

Grafik 3.2. Piramida Penduduk Kabupaten Pakpak Bharat, 2018
Chart 3.2. Population Pyramid of Pakpak Bharat Regency, 2018

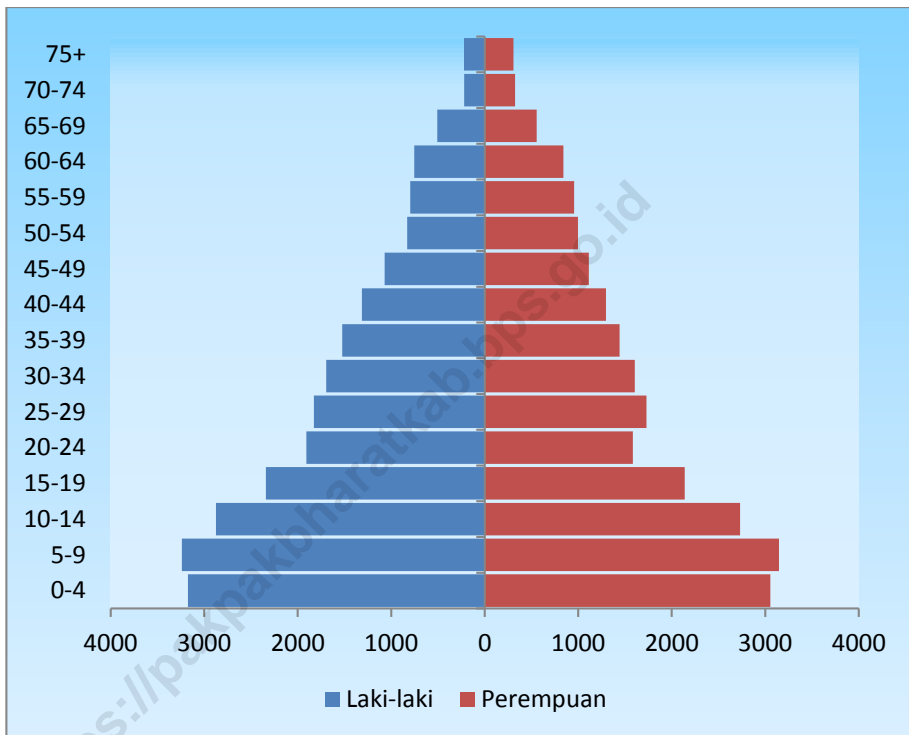

Tabel 3.1.1 **Jumlah Penduduk dan Laju Pertumbuhan Penduduk Menurut Kecamatan di Kabupaten Pakpak Bharat, 2010, 2017, dan 2018**
Table 3.1.1 **Population and Population Growth Rate by Subdistrict in Pakpak Bharat Regency, 2012, 2016, and 2018**

	Kecamatan Subdistrict	Jumlah Penduduk (ribu) Population (thousand)			Laju Pertumbuhan Penduduk per Tahun Annual Population Growth Rate (%)	
		2010	2017	2018	2010-2018	2017-2018
	(1)	(2)	(3)	(4)	(5)	(6)
1	Salak	7 216	8 422	8 590	2.18	1,99
2	Sitellu Tali Urang Jehe	9 365	10 899	11 114	2.14	1,97
3	Pagindar	1 211	1 413	1 441	2.17	1,98
4	Sitellu Tali Urang Julu	3 376	3 937	4 015	2.17	1,98
5	Pergetteng-getteng Sengkut	3 740	4 353	4 438	2.14	1,95
6	Kerajaan	8 115	9 470	9 662	2.18	2,03
7	Tinada	3 639	4 233	4 317	2.14	1,98
8	Siempat Rube	3 843	4 456	4 542	2.09	1,93
Pakpak Bharat		40 505	42 830	48 119	2.15	1,98

Sumber: Proyeksi Penduduk Indonesia 2010–2035

Source: *Indonesia Population Projection 2010–2035*

Tabel
Table 3.1.2 Banyaknya Penduduk Menurut Jenis Kelamin dan Rasio Jenis Kelamindi Kabupaten Pakpak Bharat, 2014-2018
Number of Population by Type of Sex and Sex Ratio in Pakpak Bharat Regency, 2014-2018

No.	Tahun Year	Jumlah Penduduk		Jumlah Total	Sex Ratio
		Laki-laki Male	Perempuan Female		
(1)	(2)	(3)	(4)	(5)	(6)
1	2014	22 435	22 085	44 520	101,58
2	2015	23 001	22 515	45 516	102, 15
3	2016	23 393	22 999	46 392	101, 71
4	2017	23 793	23 390	47 183	101,72
5	2018	24 290	23 829	48 119	101,93

Sumber: BPS Kabupaten Pakpak Bharat

Source: *BPS-Statistics of Pakpak Bharat Regency*

Catatan: Tahun 2014, 2015, 2016,2017 dan 2018 Angka Proyeksi Penduduk Pada Pertengahan Tahun

Note: *2014,2015, 2016,2017, and 2018 is Projection Figures of Population in Middle of The Year*

Tabel
Table

3.1.3

Penduduk dan Kepadatan Penduduk Menurut Kecamatan di Kabupaten Pakpak Bharat, 2018
Population by Type of District and Density in Pakpak Bharat Regency, 2018

No.	Kecamatan <i>District</i>	Desa <i>Village</i>	Luas <i>Area</i> (Km ²)	Penduduk <i>Population</i> (Jiwa)	Kepadatan Penduduk <i>Population</i> <i>Density</i> (Jiwa/Km ²)
(1)	(2)	(3)	(4)	(5)	(6)
1	Salak	6	245,57	8 590	34.98
2	Sitellu Tali Urang Jehe	10	473,62	11 114	23.47
3	Pagindar	4	75,45	1 441	19.10
4	Sitellu Tali Urang Julu	5	53,02	4 015	75.73
5	Pergetteng- getteng Sengkut	5	66,64	4 438	66.60
6	Kerajaan	10	147,61	9 662	65.46
7	Tinada	6	74,03	4 317	58.31
8	Siempat Rube	6	82,36	4 542	55.15
Jumlah/ <i>Total</i>		52	1 218,30	48 119	39.50

Sumber: BPS Kabupaten Pakpak Bharat

Source: *BPS-Statistics of Pakpak Bharat Regency*

Catatan: Angka Proyeksi Penduduk Pertengahan Tahun

Note: *Projection Figures of Population Middle of The Year 2018*

Tabel
Table

3.1.4 Banyaknya Penduduk Menurut Kelompok Umur dan Jenis Kelamin di Kabupaten Pakpak Barat, 2018
Number of Population by Type of Age Groups and Sex in Pakpak Barat Regency, 2018

No	Kelompok Umur <i>Age Groups</i> (Tahun/Year)	Laki-laki <i>Male</i>	Perempuan <i>Female</i>	Laki-laki+ Perempuan <i>Male+Female</i>
(1)	(2)	(3)	(4)	(5)
1.	0-4	3 174	3 054	6 228
2.	5-9	3 238	3 147	6 385
3.	10-14	2 874	2 732	5 606
4.	15-19	2 341	2 139	4 480
5.	20-24	1 907	1 585	3 492
6.	25-29	1 827	1 730	3 557
7.	30-34	1 695	1 605	3 300
8.	35-39	1 524	1 443	2 967
9.	40-44	1 313	1 297	2 610
10.	45-49	1 071	1 113	2 184
11.	50-54	829	997	1 826
12.	55-59	796	957	1 753
13.	60-64	753	842	1 595
14.	65-69	507	555	1 062
15.	70-74	220	325	545
16.	75+	221	308	529
Jumlah/ <i>Total</i>		24 290	23 829	48 119

Sumber: BPS Kabupaten Pakpak Barat

Source: BPS-Statistics of Pakpak Barat Regency

Catatan: Angka Proyeksi Penduduk Pertengahan Tahun 2018

Note: Projection Figures of Population Middle of The Year 2018

Tabel 3.1.5 Jumlah Penduduk dan Rumah Tangga Menurut Kecamatan di Kabupaten Pakpak Bharat, 2018
Table 3.1.5 *Number of Population and Households by Type of Districts in Pakpak Bharat Regency, 2018*

No	Kecamatan <i>District</i>	Jumlah/ <i>Total</i>		Rata-rata Penduduk per Rumah Tangga <i>Average</i>
		Penduduk <i>Population</i>	Rumah Tangga <i>Households</i>	
(1)	(2)	(3)	(4)	(5)
1.	Salak	8 590	1 996	4,30
2.	Sitellu Tali Urang Jehe	11 114	2 432	4,57
3.	Pagindar	1 441	324	4,45
4.	Sitellu Tali Urang Julu	4 015	889	4,52
5.	Pergetteng-getteng Sengkut	4 438	1 016	4,37
6.	Kerajaan	9 662	2 095	4,61
7.	Tinada	4 317	1 006	4,29
8.	Siempat Rube	4 542	994	4,57
Jumlah/ <i>Total</i>		48 119	10 752	4,48

Sumber: BPS Kabupaten Pakpak Bharat

Source: BPS-Statistics of Pakpak Bharat Regency

Catatan: Angka Proyeksi Penduduk Pertengahan Tahun 2018

Note: Projection Figures of Population Middle of The Year 2018

**Tabel
Table**

3.1.6

Jumlah Rumah Tangga, Penduduk, dan Jenis Kelamin Menurut Kecamatan serta Rasio Jenis Kelamin di Kabupaten Pakpak Bharat, 2018
Number of Population and Household by Type of Sex, Sex Ratio, and District in Pakpak Bharat Regency, 2018

No.	Kecamatan <i>Districts</i>	Rumah Tangga <i>Households</i>	Jenis Kelamin/Sex		Jumlah Total	Sex Ratio
			Laki- laki Male	Perem- -puan Female		
(1)	(2)	(3)	(4)	(5)	(6)	(7)
1	Salak	1 996	4 242	4 348	8 590	97,56
2	Sitellu Tali Urang Jehe	2 432	5 582	5 532	11 114	100,90
3	Pagindar	324	789	652	1 441	121,01
4	Sitellu Tali Urang Julu	889	2 053	1 962	4 015	104,64
5	Pergetteng-getteng					
	Sengkut	1 016	2 248	2 190	4 438	102,65
6	Kerajaan	2 095	4 849	4 813	9 662	100,75
7	Tinada	1 006	2 215	2 102	4 317	105,38
8	Siempat Rube	994	2 312	2 230	4 542	103,68
	Jumlah/Total	10 752	24 290	23 829	48 119	101,93

Sumber: BPS Kabupaten Pakpak Bharat

Source: BPS-Statistics of Pakpak Bharat Regency

Catatan: Angka Proyeksi Penduduk Pertengahan Tahun 2018

Note: Projection Figures of Population Middle of The Year 2018

3.2.1 Jumlah Penduduk Berumur 15 Tahun Keatas Menurut Jenis Kegiatan Selama Seminggu yang Lalu dan Jenis Kelamin di Kabupaten Pakpak Bharat, 2018

Tabel

Population Aged 15 Years and Over by Type of Activity During The Previous Week and Sex in Pakpak Bharat Regency, 2018

Table

Kegiatan Utama <i>Main Activity</i>	Jenis Kelamin/Sex		Jumlah <i>Total</i>
	Laki-laki <i>Male</i>	Perempuan <i>Female</i>	
(1)	(2)	(3)	(4)
Angkatan Kerja/<i>Economically Active</i>	14 443	13 401	27 844
Bekerja/ <i>Working</i>	14 332	13 401	27 723
Pengangguran Terbuka/ <i>Unemployment</i>	121	0	121
Bukan Angkatan Kerja <i>Economically Inactive</i>	597	1 562	2 159
Sekolah/ <i>Attending School</i>	243	584	827
Mengurus Rumah Tangga/ <i>Housekeeping</i>	256	842	1 098
Lainnya/ <i>Others</i>	98	136	234
Jumlah/<i>Total</i>	15 040	29 926	30 003
Tingkat Partisipasi Angkatan Kerja <i>Economically Active Participation Rate</i>	96, 03	89, 56	92, 80
Tingkat Pengangguran/<i>Unemployment Rate</i>	0, 84	0, 00	0, 43

Sumber: BPS Kabupaten Pakpak Bharat

Source: BPS-Statistics of Pakpak Bharat Regency

Catatan: Survei Angkatan Kerja Nasional Agustus

Note: August National Labor Force Survey

Tabel
Table 3.2.2

Jumlah Penduduk Berumur 15 Tahun Ke Atas Menurut Pendidikan Tertinggi yang Ditamatkan di Kabupaten Pakpak Bharat, 2018
Population Aged 15 Years and Over by Educational Attainment in Pakpak Bharat Regency, 2018

Pendidikan Tertinggi yang Ditamatkan <i>Educational Attainment</i>	Angkatan Kerja/ <i>Economically Active</i>		
	Bekerja <i>Working</i>	Pengangguran Terbuka <i>Unemployment</i>	Jumlah Total
(1)	(2)	(3)	(4)
Sekolah Menengah Pertama Ke Bawah/ <i>Under Junior High School</i>	16 529	0	16 529
Sekolah Menengah Atas Ke Atas/ <i>Senior High School and Up</i>	11 194	121	11 315
Jumlah/Total	27 723	121	27 844

Sumber: BPS Kabupaten Pakpak Bharat

Source: BPS-Statistics of Pakpak Bharat Regency

Catatan: Survei Angkatan Kerja Nasional Agustus

Note: August National Labor Force Survey

Tabel
Table 3.2.3

Jumlah Penduduk Berumur 15 Tahun Ke Atas yang Bekerja Selama Seminggu yang Lalu Menurut Lapangan Pekerjaan Utama dan Jenis Kelamin di Kabupaten Pakpak Bharat, 2018
Population Aged 15 Years and Over Who Worked During the Previous Week by Main Industry and Sex in Pakpak Bharat Regency, 2018

Lapangan Pekerjaan Utama ¹ Main Industry ¹	Jenis Kelamin/Sex		
	Laki-laki Male	Perempuan Female	Jumlah Total
(1)	(2)	(3)	(4)
Pertanian/ Agriculture	10 888	10 449	21 337
Manufaktur/ Manufacture	654	0	654
Jasa/ Services	2 780	2 952	5 732
Jumlah/Total	14 322	13 401	27 723

Sumber: BPS Kabupaten Pakpak Bharat

Source: BPS-Statistics of Pakpak Bharat Regency

Catatan: Survei Angkatan Kerja Nasional Agustus

Note: August National Labor Force Survey

Jumlah Penduduk Berumur 15 Tahun Ke Atas yang Bekerja Selama Seminggu yang Lalu Menurut Status Pekerjaan Utama dan Jenis Kelamin di Kabupaten Pakpak Bharat, 2018

Tabel 3.2.4
Table

Population Aged 15 Years and Over Who Worked During the Previous Week by Main Employment Status and Sex in Pakpak Bharat Regency, 2018

Status Pekerjaan Utama Main Employment Status	Jenis Kelamin/Sex		Jumlah Total
	Laki-laki Male	Perempuan Female	
(1)	(2)	(3)	(4)
Berusaha sendiri Own account worker	1 589	1 150	2 739
Berusaha dibantu buruh tidak tetap/buruh tak dibayar Employer assisted by temporary worker/unpaid worker	6 928	2 100	9 028
Berusaha dibantu buruh tetap/buruh dibayar Employer assisted by permanent worker/paid worker	99	39	138
Buruh/Karyawan/Pegawai Regular employee	2 169	1 739	3 908
Pekerja bebas Casual employee	257	0	257
Pekerja keluarga/tak dibayar Family worker/unpaid worker	3 280	8 373	11 653
Jumlah/Total	14 322	13 401	27 723

Sumber: BPS Kabupaten Pakpak Bharat

Source: BPS-Statistics of Pakpak Bharat Regency

Catatan: Survei Angkatan Kerja Nasional Agustus

Note: August National Labor Force Survey

Jumlah Fasilitas Kesehatan
Kabupaten Pakpak Bharat **2018**

1

Rumah Sakit



Puskesmas

8

25

Puskesmas Pembantu



Poskesdes

53

88

Posyandu



PENJELASAN TEKNIS

TECHNICAL NOTES

1. Tidak/belum pernah sekolah adalah mereka yang tidak pernah atau belum pernah terdaftar dan tidak pernah atau belum pernah aktif mengikuti pendidikan di suatu jenjang pendidikan formal. Termasuk juga yang tamat/belum tamat taman kanak-kanak tetapi tidak melanjutkan ke sekolah dasar.

2. Masih bersekolah adalah mereka yang terdaftar dan aktif mengikuti pendidikan formal dan nonformal (Paket A, B, atau C), baik pendidikan dasar, menengah maupun pendidikan tinggi. Bagi mahasiswa yang sedang cuti dianggap masih bersekolah.

1. *Not/never attending school* is someone who has never attended or never been registered in a formal education, such as primary, secondary, and tertiary education. Those who just completed kindergarten are considered as never attended school.

2. *Attending school* is someone who is currently attending primary, secondary, or tertiary education, including package A, package B, or package C. College student who postpones his/her study is considered as attending school.

3. Tidak bersekolah lagi adalah mereka yang pernah terdaftar dan aktif mengikuti pendidikan di suatu jenjang pendidikan formal dan nonformal (Paket A, B, atau C), tetapi pada saat pencacahan tidak lagi terdaftar dan tidak aktif mengikuti pendidikan.

3. Not attending school anymore is someone who had enrolled and participated in formal and non-formal education in the past including package A, package B, or package C, but currently does not attend school.

4. Tamat sekolah adalah menyelesaikan pelajaran yang ditandai dengan lulus ujian akhir pada kelas atau tingkat terakhir suatu jenjang pendidikan di sekolah negeri maupun swasta dengan mendapatkan tanda tamat belajar/ijazah. Seseorang yang belum mengikuti pelajaran pada kelas tertinggi tetapi telah mengikuti ujian akhir dan lulus dianggap tamat sekolah.

4. Completed particular level of education is someone who has completed particular level of education in private or public school and accepting graduation certificate. Someone who has never attended the highest grade but passed the final exam is considered as completed particular level of education.

5. Dapat membaca dan menulis artinya dapat membaca dan menulis kata-kata/kalimat sederhana dengan suatu aksara tertentu.

5. *Able to read and write* is the ability to read and write at least a simple sentence in any letter of alphabets.

6. Jalur Pendidikan di Indonesia terdiri atas 1) pendidikan formal, 2) pendidikan nonformal, dan 3) pendidikan informal yang ketiganya dapat saling melengkapi dan memperkaya (Undang-Undang No. 20 Tahun 2013 tentang Sistem Pendidikan Nasional).

6. *The Education System in Indonesia* consists of 1) a formal education, 2) non-formal education, and 3) informal education that all three can be complementary and enriching (Law No. 20 Year 2013 about The National Education System)

7. Jenjang Pendidikan Formal terdiri atas pendidikan dasar, pendidikan menengah, dan pendidikan tinggi. Jenis

7. *The Formal Education Level* consists of primary education, secondary education, and high education. The kind of

pendidikan yang diajarkan mencakup pendidikan umum, kejuruan, akademik, profesi, vokasi, keagamaan, dan khusus.

- a. Pendidikan Dasar berbentuk Sekolah Dasar (SD) dan Madrasah Ibtidaiyah (MI) atau bentuk lain yang sederajat serta Sekolah Menengah Pertama (SMP) dan Madrasah Tsanawiyah (MTs), atau bentuk lain yang sederajat.
- b. Pendidikan Menengah berbentuk Sekolah Menengah Atas (SMA), Madrasah Aliyah (MA), Sekolah Menengah Kejuruan (SMK), dan Madrasah Aliyah Kejuruan

education that taught consists of general education, vocational, academic, professional, religious, and specific education.

- a. *The Primary Education consists of Elementary School and Islamic Elementary School or other equivalent forms and Junior High School and MTs, or other equivalent forms.*
- b. *The Secondary Education consists of the senior high school, MA, Vocational School, and Vocational Madrasah Aliyah, or other equivalent forms.*
- c. *The High Education consists of the education level after the secondary education that consists of diplomas, bachelor, master, specialist, and*

(MAK), atau bentuk lain yang sederajat.

c. Pendidikan Tinggi merupakan jenjang pendidikan setelah pendidikan menengah yang mencakup program pendidikan diploma, sarjana, magister, spesialis, dan doktor yang diselenggarakan oleh perguruan tinggi. Perguruan tinggi dapat berbentuk akademi, politeknik, sekolah tinggi, institut, atau universitas.

doctoral degrees that are held by the college. The colleges can be academy, polytechnic, high school, institute, or university.

8. **Rumah Sakit** adalah tempat pemeriksaan dan perawatan kesehatan, biasanya berada di bawah pengawasan

8. **Hospital** is a place for health check, usually, controlled/supervised by doctors/medical personnel to serve the ill patients to

dokter/tenaga medis, yang melayani penderita yang sakit untuk berobat rawat jalan atau rawat inap.

get outpatient or inpatient treatment services.

9. Puskesmas (Pusat Kesehatan Masyarakat) adalah unit pelaksana teknis dinas kesehatan kabupaten/ kota yang mempunyai fungsi utama sebagai penyelenggara pelayanan kesehatan tingkat pertama. Wilayah kerja puskesmas maksimal adalah satu kecamatan dan untuk dapat menjangkau wilayah kerjanya, puskesmas mempunyai jaringan pelayanan yang meliputi unit Puskesmas Pembantu (Pustu), unit

*9. **Public Health Center** is technical implementation unit of regency health department that have the primary function as a first-level health care providers. The working area standard of public health center is one district and to reach their working areas, public health centers have a service network covering subsidiary of public health center, mobile public health center units, and midwife units (Regulation of the Minister*

Puskesmas Keliling (Puskel), dan unit bidan desa/komunitas (Peraturan Menteri Kesehatan RI No. 75 Tahun 2014 Tentang Pusat Kesehatan Masyarakat).

of Health of Indonesia Number 75 Year 2014 about Public Health Center).

10. Pasangan usia subur

Adalah pasangan suami isteri yang isterinya berumur antara 15 sampai dengan 49 tahun.

10. Couples of childbearing age

Is a married couple whose wife is between the ages of 15 to 49 years.

11. Peserta KB

Adalah pasangan usia subur yang suami/isterinya sedang memakai atau menggunakan salah satu alat/cara kontrasepsi modern pada tahun pelaksanaan pendataan keluarga/pemutakhiran data keluarga. Dalam pengertian ini tidak termasuk cara cara kontrasepsi tradisional, seperti

11. KB Participants

Is a fertile-age couple whose husband / wife is using or using one of the modern contraceptive tools in the year of family data collection / family data updating. In this sense does not include the way traditional contraceptives, such as massage massage, herbal medicine and also does not include the way of natural family

pijat urut, jamu dan juga tidak termasuk cara cara KB alamiah seperti pantang berkala, senggama terputus dan sebagainya.

a. Peserta KB Pemerintah

Adalah peserta KB yang memperoleh pelayanan KB dari tempat-tempat pelayanan KB Pemerintah, misalnya: di Puskesmas, di Klinik KB/Rumah Sakit Pemerintah.

b. Peserta KB Swasta

Adalah peserta KB yang memperoleh pelayanan KB dari tempat-tempat pelayanan KB Swasta, misalnya: Dokter/Bidan Praktek Swasta, Klinik KB/Rumah Sakit Swasta,

planning such as abstinence, intercourse interrupted and so on.

a. Family Planning Participants

Is a family planning participant who gets KB services from places of family planning services, for example: in Puskesmas, in Family Planning Clinic / Hospital.

b. Private KB Participants

Is a family planning participant who gets KB services from private family planning places, for example: Doctor / Private Midwife Practice, Family Planning / Private Clinic, Pharmacy, Drug Store and others.

Apotek, Toko Obat dan lain-lainnya.

12. Keluarga Sejahtera

Adalah keluarga yang dibentuk berdasarkan atas perkawinan yang sah, mampu memenuhi kebutuhan hidup spiritual dan materiil yang layak, bertaqwa kepada Tuhan Yang Maha Esa, memiliki hubungan yang serasi, selaras dan seimbang antar anggota dan antar keluarga dengan masyarakat dan lingkungan (Undang-Undang Republik Indonesia Nomor 52 tahun 2009). Tingkat kesejahteraan keluarga dikelompokkan menjadi 5 (lima) tahapan, yaitu:

a. Tahapan Keluarga Pra Sejahtera (KPS) Yaitu keluarga

12. Family Welfare

Is a family formed based on legitimate marriages, able to meet the needs of spiritual and material life worthy, devoted to God Almighty, has a harmonious, harmonious and balanced relationship between members and between families with society and the environment (Law of the Republic of Indonesia Number 52 of 2009). The level of family welfare is grouped into 5 (five) stages, namely:

a. Pre-Prosperous Family Stage

(KPS) Is a family that does not meet one of the 6 (six) indicators

yang tidak memenuhi salah satu dari 6 (enam) indikator Keluarga Sejahtera I (KS I) atau indikator "kebutuhan dasar keluarga" (basic needs).

b. Tahapan Keluarga Sejahtera I (KSI)

Yaitu keluarga mampu memenuhi 6 (enam) indikator tahapan KS I, tetapi tidak memenuhi salah satu dari 8 (delapan) indikator Keluarga Sejahtera II atau indikator "kebutuhan psikologis" (psychological needs) keluarga.

c. Tahapan Keluarga Sejahtera II

Yaitu keluarga yang mampu memenuhi 6 (enam) indikator tahapan KS I dan 8 (delapan)

of Family Welfare I (KS I) or indicator "basic family needs" (basic needs).

b. Stages of Prosperous Family I (KSI)

That is, the family is able to meet the 6 (six) KS I stage indicators, but does not meet any of the 8 (eight) indicators of the Family Welfare II or the family's "psychological needs" indicator.

c. Stages of Prosperous Family II

This is a family that is capable of fulfilling 6 (six) indicators of KS I and 8 (eight) KS II indicators, but does not fulfill one of the 5

indikator KS II, tetapi tidak memenuhi salah satu dari 5 (lima) indikator Keluarga Sejahtera III (KS III), atau indikator "kebutuhan pengembangan" (developmental needs) dari keluarga.

d. Tahapan Keluarga Sejahtera III

Yaitu keluarga yang mampu memenuhi 6 (enam) indikator tahapan KS I, 8 (delapan) indikator KS II, dan 5 (lima) indikator KS III, tetapi tidak memenuhi salah satu dari 2 (dua) indikator Keluarga Sejahtera III Plus (KS III Plus) atau indikator "aktualisasi diri" (self esteem) keluarga.

(three) indicators of Family Welfare III (KS III), or "development needs" indicators (developmental needs) Of the family.

d. Stages of Prosperous Family III

(2) KS II indicator, and 5 (five) KS III indicator, but not fulfilling one of 2 indicators of Prosperous Family III Plus (KS III Plus) Or the self-actualization indicator (self esteem) of the family.

e. Tahapan Keluarga Sejahtera III Plus

Yaitu keluarga yang mampu memenuhi keseluruhan dari 6 (enam) indikator tahapan KS I, 8 (delapan) indikator KS II, 5 (lima) indikator KS III, serta 2 (dua) indikator tahapan KS III Plus.

e. Stages of Prosperous Family III Plus

This is a family that is capable of fulfilling the overall of 6 (six) KS I, 8 (eight) indicators of KS II, 5 (five) (2) KS II indicator, 5 (five) KS III indicator, and 2 (two) KS III Plus stage indicator.

ULASAN**DESCRIPTION****4.1. Pendidikan**

Berdasarkan data dari Dinas Pendidikan Kabupaten Pakpak Bharat tahun 2018, terdapat 6 Taman Kanak-kanak. Kabupaten Pakpak Bharat memiliki 58 Sekolah Dasar, 26 Sekolah Menengah Pertama, dan 5 Sekolah Menengah Atas.

Sedangkan sekolah yang berada dibawah naungan Kementerian Agama pada tahun 2018 terdapat 11 Madrasah Ibtidiyah, 3 Madrasah Tsanawiyah, dan 1 Madrasah Aliyah.

Jumlah guru keseluruhan untuk tingkat pendidikan dasar sebanyak 477 guru dan 6.842

4.1 Education

Based on data from Education Office of Pakpak Bharat Regency in 2018, there are 6 kindergarten schools. Pakpak Bharat Regency has 58 Elementary Schools, 26 Junior High Schools, and 5 Senior High Schools.

While schools undered auspices of the ministry of religion in 2018, there are 11 Madrasah Ibtidayah, 3 Madrasah Tsanawiyah, and 1 Madrasah Alliyah.

Overall number of teachers for primary education are as much as 477 teachers and

murid sehingga diperoleh rasio 6.842 students, so the student-
murid terhadap guru pada teacher ratio at this level is 14,34.
jenjang ini sebesar 14, 34.

Jika dilihat dari standard If viewed from the
Nasional rasio diseluruh national standard ratio accros
tingkatan (Sekolah Dasar, levels (Elementary School, Junior
Sekolah Menengah Pertama dan High School, and Senior High
Sekolah Menengah Atas) yang School) which is very small, it is
sangat kecil sangat baik dalam very well in order to improve the
rangka peningkatan kualitas quality of teaching and learning.
belajar mengajar. Kecilnya angka This low number of ratio reflects
rasio ini mencerminkan waktu that there is enough time for
yang cukup banyak bagi seorang teacher in face to face with
guru dalam tatap muka dengan students.
murid secara face to face.

Pada tahun yang sama In the same year, there
jumlah Sekolah Menengah Atas are 6 Senior High School, consists
ada sebanyak 6 sekolah yang of 5 public Senior High Schools
terdiri dari 5 SMA negeri dan 1 and 1 private Madrasah Aliyah,
MA swasta dengan jumlah guru with 149 teachers and 1.884
dan murid seluruhnya masing-

masing 149 guru dan 1.884 *students, and the student-*
 murid, serta rasio guru terhadap *teacher ratio was 12,64.*
 murid sebesar 12,64.

Rasio jumlah murid *Primary School usage rate*
 terhadap jumlah sekolah untuk *of number of students have an*
 sekolah tingkat dasar sebesar *average of 118 students per*
 118 orang. Rata-rata murid per *school. Average students per*
 Sekolah pada tingkat Sekolah *Junior High School is 145*
 Lanjutan Tingkat Pertama *students. Average students per*
 sebesar 145 orang. Sedangkan *Senior High School is 314*
 rata-rata murid per sekolah *students.*
 pada tingkat Sekolah Lanjutan
 Tingkat Atas adalah sebesar 314
 orang.

4.2. Kesehatan

4.2 Health

Salah satu tanda dari *One sign of the health*
 pesatnya pembangunan bidang *sector rapid development is the*
 kesehatan adalah semakin *increasing of government role in*
 meningkatnya peran *health infrastructure supplies.*
 pemerintah dalam penyediaan *Health development is*

sarana dan prasarana inseperable from regional kesehatan. Pembangunan development. One of the basic bidang kesehatan tidak dapat policy of health development is dipisahkan dari pembangunan directed to improve the quality of daerah. Salah satu human resources, the welfare of kebijaksanaan dasar families and communities and pembangunan kesehatan heighten public awareness of the diarahkan untuk meningkatkan importance of healthy living. kualitas sumber daya manusia, There is an General Hospital in meningkatkan kesejahteraan Pakpak Bharat Regency, namely keluarga dan masyarakat serta The Regional General Hospital mempertinggi kesadaran (RGH). There are 8 health center masyarakat akan pentingnya in 8 districts, 25 sub-health hidup sehat. Di Kabupaten center, 88 Integrated Health Pakpak Bharat terdapat satu Post, and 53 village polyclinic. Rumah Sakit Umum, yaitu Rumah Sakit Umum Daerah (RSUD). Terdapat 8 buah Puskesmas di 8 Kecamatan, 25 buah Puskesmas Pembantu, 88

buah Posyandu dan 53 buah Poskesdes.

Di Kabupaten Pakpak Bharat terdapat 32 orang dokter yang terdiri dari 15 orang dokter umum, 4 orang dokter gigi, dan 13 orang dokter spesialis. Selain itu terdapat 103 orang bidan, 97 orang perawat, dan 9 orang perawat gigi.

Jumlah kunjungan masyarakat ke rumah sakit umum daerah Salak pada tahun 2018 meningkat dari tahun sebelumnya, yaitu sebesar 7.247 kunjungan pada tahun 2017 menjadi 10.395 kunjungan pada tahun 2018.

Pada tahun 2018, penyakit PPOK merupakan jenis penyakit pasien terbanyak yang

In Pakpak Bharat Regency, there are 32 doctors, consist of 15 General Doctors, 4 dentist, and 13 specialist. Moreover, there are 103 Midwives, 97 Nurses, and 9 dental nurses.

The number of community visits to Salak general hospital in 2018 increased from previous year, 7.247 visitors in 2017 become 10.395 visitors in 2018.

In 2018, PPOK is the most patients disease who visited Salak General Hospital.

berkunjung ke Rumah Sakit Umum Daerah Salak.

4.3. Keluarga Berencana

Selain untuk menekan angka pertumbuhan penduduk, Keluarga Berencana juga bertujuan untuk meningkatkan derajat kesehatan Ibu dan Anak. Pemerintah turut melakukan upaya-upaya untuk meningkatkan derajat kesehatan masyarakat antara lain dengan program Keluarga Berencana. Tingkat kesadaran masyarakat akan arti pentingnya program Keluarga Berencana semakin meningkat. Pada tahun 2018, jumlah Pasangan Usia Subur menurun dari tahun sebelumnya menjadi sebesar

4.3 Family Planning

In addition to suppress the population growth rate, Family Planning is also aim to improve the health of mother and child. Government was also participating in the efforts to improve public health, such as Family Planning. The level of public awareness to the importance of Family Planning is increasing. In 2018, the number of couples of childbearing age was decreased from previous year, that is equal to 7.312 couples with 5.505 couples or approximately 75,28% of couples of childbearing. The percentage

7.312 pasangan, dengan *of this active acceptor was* akseptor aktif sebanyak 5.505 *increased from previous year,* pasangan atau sekitar 75,28 % *approximately 72,36 % in 2017.* terhadap pasangan usia subur. Persentase akseptor aktif ini meningkat dari tahun sebelumnya, yaitu sebesar 72,36% di tahun 2017.

4.4. Sosial

Pada tahun 2018 jumlah keluarga penerima manfaat beras miskin di Kabupaten Pakpak Bharat adalah sebanyak 3.010 rumah tangga pada periode Januari-Mei dan 3.010 rumah tangga pada periode Juni-Desember.

4.4 Social

In 2018, the number of beneficiary families that accepted cheap rice from government in Pakpak Bharat Regency were amounted to 3.010 households in January-May period 3.010 households in June-December period.

Tabel 4.1.1 **Persentase Penduduk Usia 7–24 Tahun Menurut Jenis Kelamin, Kelompok Umur Sekolah, dan Partisipasi Sekolah di Kabupaten Pakpak Bharat, 2018**
Table **Percentage of Population Aged 7-24 Years by Sex, Age Group, and School Participation in Pakpak Bharat Regency, 2018**

Jenis Kelamin dan Kelompok Umur Sekolah <i>Sex and School Age Group</i>	Partisipasi Sekolah/ <i>School Participation</i>	
	Masih Sekolah <i>Attending School</i>	
(1)	(2)	
Laki-Laki/Male		
7–12	99, 55	
13–15	98, 87	
16–18	89, 59	
19–24	15, 58	
7–24	79, 09	
Perempuan/Female		
7–12	100, 00	
13–15	96, 09	
16–18	91, 89	
19–24	12, 90	
7–24	83, 95	
7–12	99, 76	
13–15	97, 50	
16–18	90, 81	
19–24	14, 56	
7–24	81, 37	

Sumber/Source : Survei Sosial Ekonomi Nasional Kor, Maret 2018/ *National Socio Economic Survey Kor, March 2018*

Tabel 4.1.2 Angka Partisipasi Murni (APM) dan Angka Partisipasi Kasar (APK) Menurut Jenjang Pendidikan di Kabupaten Pakpak Bharat, 2018
Table *Net Enrolment Rate and Gross Enrolment Rate by Educational Level in Pakpak Bharat Regency, 2018*

Jenjang Pendidikan <i>Educational Level</i>	APM <i>Net Enrollment Rate</i>	APK <i>Gross Enrollment Rate</i>
(1)	(2)	(3)
SD/MI <i>Elementary School</i>	99, 76	111, 52
SMP/MTs <i>Junior High School</i>	87, 28	92, 29
SMA/SMK/MA <i>Senior High School</i>	78, 82	104, 32
Perguruan Tinggi/ PT <i>University</i>	8, 90	8, 90

Sumber/Source : Survei Sosial Ekonomi Nasional Kor, Maret 2018/ *National Socio Economic Survey Kor, March 2018*

Tabel 4.1.3 Jumlah Sekolah, Guru, dan Murid Taman Kanak-kanak (TK) Menurut Kecamatan di Kabupaten Pakpak Bharat, 2014-2018

Number of Schools, Teachers, and Pupils in Kindergarten School by District in Pakpak Bharat Regency, 2014-2018

	Kecamatan <i>District</i>	Sekolah <i>Schools</i> (unit/unit)	Guru <i>Teachers</i> (orang/people)	Murid <i>Pupils</i> (orang/people)
	(1)	(2)	(3)	(4)
010.	Salak	1	8	96
011.	Sitellu Tali Urang Jehe	1	4	29
012.	Pagindar	0	0	0
013.	Sitellu Tali Urang Julu	1	6	57
014.	Pergetteng-getteng Sengkut	1	6	57
020.	Kerajaan	1	7	79
021.	Tinada	0	0	0
022.	Siempat Rube	1	5	68
	Pakpak Bharat	6	36	386
	Tahun 2017	6	23	401
	Tahun 2016	6	36	391
	Tahun 2015	6	39	420
	Tahun 2014	6	36	371

Sumber/Source : Dinas Pendidikan Kabupaten Pakpak Bharat/ *Education Office of Pakpak Bharat Regency*

Tabel 4.1.4 Jumlah Sekolah, Guru, dan Murid Sekolah Dasar (SD) Menurut Kecamatan di Kabupaten Pakpak Bharat, 2014-2018

Number of Schools, Teachers, and Pupils in Elementary School by District in Pakpak Bharat Regency, 2014-2018

Kecamatan <i>District</i>		Sekolah <i>Schools</i> (unit/unit)	Guru <i>Teachers</i> (orang/people)	Murid <i>Pupils</i> (orang/people)
(1)	(2)	(3)	(4)	
010. Salak	8	79	1 576	
011. Sitellu Tali Urang Jehe	12	86	1 519	
012. Pagindar	4	22	240	
013. Sitellu Tali Urang Julu	5	42	473	
014. Pergetteng-getteng Sengkut	5	46	480	
020. Kerajaan	9	82	1 015	
021. Tinada	8	62	674	
022. Siempat Rube	7	58	865	
Pakpak Bharat	58	477	6 842	
Tahun 2017	58	470	6 145	
Tahun 2016	58	481	6 352	
Tahun 2015	58	716	6516	
Tahun 2014	58	514	6587	

Sumber/Source : Dinas Pendidikan Kabupaten Pakpak Bharat/ Education Office of Pakpak Bharat Regency

Tabel 4.1.5 **Jumlah Sekolah, Guru, dan Murid Madrasah Ibtidaiyah (MI) Menurut Kecamatan di Kabupaten Pakpak Bharat, 2014-2018**
Table *Number of Schools, Teachers, and Pupils in Islamic Elementary School by District in Pakpak Bharat Regency, 2014-2018*

	Kecamatan <i>District</i>	Sekolah <i>Schools</i> (unit/unit)	Guru <i>Teachers</i> (orang/people)	Murid <i>Pupils</i> (orang/people)
	(1)	(2)	(3)	(4)
010.	Salak	0	0	0
011.	Sitellu Tali Urang Jehe	5	44	448
012.	Pagindar	0	0	0
013.	Sitellu Tali Urang Julu	2	12	58
014.	Pergetteng-getteng Sengkut	2	23	180
020.	Kerajaan	2	25	272
021.	Tinada	0	0	0
022.	Siempat Rube	0	0	0
	Pakpak Bharat	11	104	958
	Tahun 2017	11	105	892
	Tahun 2016	11	109	854
	Tahun 2015	11	122	831
	Tahun 2014	11	124	875

Sumber/Source : Kantor Kementerian Agama Kabupaten Pakpak Bharat/ *Religious Ministry Office of Pakpak Bharat Regency*

Tabel 4.1.6 **Jumlah Sekolah, Guru, dan Murid Sekolah Menengah Pertama (SMP) Menurut Kecamatan di Kabupaten Pakpak Bharat, 2014-2018**

Number of Schools, Teachers, and Pupils in Junior High School by District in Pakpak Bharat Regency, 2014-2018

Kecamatan <i>District</i>		Sekolah <i>Schools</i> (unit/unit)	Guru <i>Teachers</i> (orang/people)	Murid <i>Pupils</i> (orang/people)
(1)		(2)	(3)	(4)
010.	Salak	2	34	682
011.	Sitellu Tali Urang Jehe	6	46	815
012.	Pagindar	1	8	128
013.	Sitellu Tali Urang Julu	4	29	459
014.	Pergetteng-getteng Sengkut	2	19	282
020.	Kerajaan	6	56	820
021.	Tinada	2	11	203
022.	Siempat Rube	3	26	389
Pakpak Bharat		26	229	3 778
Tahun 2017		26	264	3 745
Tahun 2016		26	258	2 901
Tahun 2015		25	479	2933
Tahun 2014		24	267	3015

Sumber/Source : Dinas Pendidikan Kabupaten Pakpak Bharat/ *Education Office of Pakpak Bharat Regency*

Tabel 4.1.7 Jumlah Sekolah, Guru, dan Murid Madrasah Tsanawiyah (MTs) Menurut Kecamatan di Kabupaten Pakpak Bharat, 2014-2018
Number of Schools, Teachers, and Pupils in Islamic Junior High School by District in Pakpak Bharat Regency, 2014-2018

	Kecamatan <i>District</i>	Sekolah <i>Schools</i> (unit/unit)	Guru <i>Teachers</i> (orang/people)	Murid <i>Pupils</i> (orang/people)
	(1)	(2)	(3)	(4)
010.	Salak	1	16	185
011.	Sitellu Tali Urang Jehe	1	11	98
012.	Pagindar	0	0	0
013.	Sitellu Tali Urang Julu	0	0	0
014.	Pergetteng-getteng Sengkut	0	0	0
020.	Kerajaan	1	12	40
021.	Tinada	0	0	0
022.	Siempat Rube	0	0	0
	Pakpak Bharat	3	39	323
	Tahun 2017	3	52	346
	Tahun 2016	3	34	334
	Tahun 2015	3	43	316
	Tahun 2014	3	49	330

Sumber/Source : Kantor Kementerian Agama Kabupaten Pakpak Bharat/ *Religious Ministry Office of Pakpak Bharat Regency*

Tabel 4.1.8 **Jumlah Sekolah, Guru, dan Murid Sekolah Menengah Atas (SMA) Menurut Kecamatan di Kabupaten Pakpak Barat, 2017/2018**

Table

Number of Schools, Teachers, and Pupils in Senior High School by District in Pakpak Bharat Regency, 2017/2018

	Kecamatan <i>District</i>	Sekolah <i>Schools</i> (unit/unit)	Guru <i>Teachers</i> (orang/people)	Murid <i>Pupils</i> (orang/people)
	(1)	(2)	(3)	(4)
010.	Salak	1	43	683
011.	Sitellu Tali Urang Jehe	1	25	411
012.	Pagindar	0	0	0
013.	Sitellu Tali Urang Julu	1	20	229
014.	Pergetteng-getteng Sengkut	0	0	0
020.	Kerajaan	1	31	344
021.	Tinada	1	16	151
022.	Siempat Rube	0	0	0
	Pakpak Bharat	5	135	1 818

Sumber/Source :

Kementerian Pendidikan dan Kebudayaan, Data Semester Ganjil 2017/ *Ministry of Educations and Culture, 2017 Odd Semester Data*

Tabel 4.1.9 Jumlah Sekolah, Guru, dan Murid Madrasah Aliyah (MA) Menurut Kecamatan di Kabupaten Pakpak Bharat, 2014-2018
Number of Schools, Teachers, and Pupils in Islamic Senior High School by District in Pakpak Bharat Regency, 2014-2018

Kecamatan <i>District</i>		Sekolah <i>Schools</i> (unit/unit)	Guru <i>Teachers</i> (orang/people)	Murid <i>Pupils</i> (orang/people)
(1)		(2)	(3)	(4)
010.	Salak	0	0	0
011.	Sitellu Tali Urang Jehe	1	14	66
012.	Pagindar	0	0	0
013.	Sitellu Tali Urang Julu	0	0	0
014.	Pergetteng-getteng Sengkut	0	0	0
020.	Kerajaan	0	0	0
021.	Tinada	0	0	0
022.	Siempat Rube	0	0	0
Pakpak Bharat		1	14	66
Tahun 2017		1	15	62
Tahun 2016		1	11	60
Tahun 2015		1	10	48
Tahun 2014		1	14	52

Sumber/Source : Kantor Kementerian Agama Kabupaten Pakpak Bharat/ *Religious Ministry Office of Pakpak Bharat Regency*

Tabel 4.1.10 Jumlah Desa/Kelurahan yang Memiliki Fasilitas Sekolah Menurut Kecamatan dan Tingkat Pendidikan di Kabupaten Pakpak Bharat, 2018

Table Number of Villages Having Educational Facilities by Subdistrict and Educational Level in Pakpak Bharat Regency, 2018

Kecamatan Subdistrict	SD Primary School	SMP Junior High School	SMA Senior High School	SMK Vocational School	Perguruan Tinggi University
(1)	(2)	(3)	(4)	(5)	(6)
Salak	5	2	1	0	0
Sitellu Tali Urang Jehe	10	8	2	1	0
Pagindar	4	1	0	1	0
Sitellu Tali Urang Julu	5	4	1	0	0
Pergetteng-getteng Sengkut	5	2	0	1	0
Kerajaan	7	6	1	0	0
Tinada	6	3	1	0	0
Siempat Rube	6	3	0	1	0
Pakpak Bharat	48	29	6	4	0

Catatan/ Note : 1 Desa pada tabel ini termasuk Unit Permukiman Transmigrasi (UPT) yang masih dibina oleh kementerian terkait dan nagari di Provinsi Sumatera Barat/ Villages in this table include Transmigration Settlement Unit which is still fostered by the relevant ministries and the nagari in the Province of Sumatera Barat

Sumber/ Source : BPS, Pendataan Potensi Desa (Podes)/ BPS–Statistics Indonesia, Village Potential Data Collection

Tabel 4.1.11 **Jumlah Sekolah, Guru, dan Murid Sekolah Menengah Kejuruan (SMK) Menurut Kecamatan di Kabupaten Pakpak Bharat, 2017/2018**

Number of Schools, Teachers, and Pupils in Vocational Senior High School by District in Pakpak Bharat Regency, 2017/2018

	Kecamatan <i>District</i>	Sekolah <i>Schools</i> (unit/unit)	Guru <i>Teachers</i> (orang/people)	Murid <i>Pupils</i> (orang/people)
	(1)	(2)	(3)	(4)
010.	Salak	0	0	0
011.	Sitellu Tali Urang Jehe	1	11	219
012.	Pagindar	1	10	35
013.	Sitellu Tali Urang Julu	0	0	0
014.	Pergetteng-getteng Sengkut	1	48	601
020.	Kerajaan	0	0	0
021.	Tinada	0	0	0
022.	Siempat Rube	1	13	73
	Pakpak Bharat	4	82	928
	Tahun 2017	4	75	881
	Tahun 2016	4	52	286
	Tahun 2015	3	99	907
	Tahun 2014	3	44	869

Sumber/Source : Kementerian Pendidikan dan Kebudayaan, Data Semester Ganjil 2017/ Ministry of Educations and Culture, 2017 Odd Semester Data

Tabel 4.1.12 Jumlah Murid Taman Kanak-kanak Menurut Kecamatan dan Jenis Kelamin di Kabupaten Pakpak Bharat, 2014-2018

Number of Pupils in Kindergartens School by District and Sex in Pakpak Bharat Regency, 2014-2018

Kecamatan <i>District</i>		TK	
		<i>Kindergarten</i>	
		Laki-laki <i>Boy</i>	Perempuan <i>Girl</i>
(1)	(2)	(3)	
010. Salak	57	39	
011. Sitellu Tali Urang Jehe	13	16	
012. Pagindar	0	0	
013. Sitellu Tali Urang Julu	28	29	
014. Pergetteng-getteng Sengkut	26	31	
020. Kerajaan	44	35	
021. Tinada	0	0	
022. Siempat Rube	32	37	
Pakpak Bharat	200	177	
Tahun 2017	216	185	
Tahun 2016	213	178	
Tahun 2015	215	205	
Tahun 2014	186	190	

Sumber/Source : Dinas Pendidikan Kabupaten Pakpak Bharat/ *Education Office of Pakpak Bharat Regency*

Catatan/Note: (-) Data tidak tersedia/ *Data is not available*

Tabel 4.1.13 Jumlah Murid Sekolah Dasar (SD) dan Madrasah Ibtidaiyah (MI) Menurut Kecamatan Jenis Kelamin di Kabupaten Pakpak Bharat, 2014-2018

Number of Pupils in Elementary School and Islamic Elementary School by District and Sex in Pakpak Bharat Regency, 2014-2018

Kecamatan District	SD *)		MI**)	
	<i>Elementary School</i>		<i>Islamic Elementary School</i>	
	Laki-laki	Perempuan	Laki-laki	Perempuan
	<i>Boy</i>	<i>Girl</i>	<i>Boy</i>	<i>Girl</i>
(1)	(2)	(3)	(4)	(5)
010. Salak	818	758	0	0
011. Sitellu Tali Urang Jehe	801	718	200	248
012. Pagindar	132	108	0	0
013. Sitellu Tali Urang Julu	237	236	38	20
014. Pergetteng-getteng Sengkut	257	223	88	92
020. Kerajaan	531	484	130	142
021. Tinada	355	319	0	0
022. Siempat Rube	452	413	0	0
Pakpak Bharat	3 583	3 259	456	502
Tahun 2017	3 225	2 920	438	454
Tahun 2016	3 390	3 062	406	448
Tahun 2015	3 421	3 095	388	428
Tahun 2014	3486	3101	461	447

Sumber/Source : *) Dinas Pendidikan Kabupaten Pakpak Bharat/ Education Office of Pakpak Bharat Regency
 **) Kantor Kementerian Agama Kabupaten Pakpak Bharat/ Religious Ministry Office of Pakpak Bharat Regency

Tabel 4.1.14 **Jumlah Murid Sekolah Menengah Pertama (SMP) dan Madrasah Tsanawiyah (MTs) Menurut Kecamatan dan Jenis Kelamin di Kabupaten Pakpak Bharat, 2014-2018**
Number of Pupils in Junior High School and Islamic Junior High School by District and Sex in Pakpak Bharat Regency, 2014-2018

	Kecamatan <i>District</i>	SMP*)		MTs**)	
		<i>Junior High School</i>		<i>Islamic Junior High School</i>	
		Laki-laki <i>Male</i>	Perempuan <i>Female</i>	Laki-laki <i>Male</i>	Perempuan <i>Female</i>
(1)	(2)	(3)	(4)	(5)	
010.	Salak	420	423	96	89
011.	Sitellu Tali Urang Jehe	472	459	45	53
012.	Pagindar	80	48	0	0
013.	Sitellu Tali Urang Julu	228	204	0	0
014.	Pergetteng-getteng Sengkut	188	159	0	0
020.	Kerajaan	522	453	18	22
021.	Tinada	105	98	0	0
022.	Siempat Rube	203	186	0	0
Pakpak Bharat		2 218	2 030	159	164
Tahun 2017		1 970	1 775	174	173
Tahun 2016		1 463	1 455	173	161
Tahun 2015		1 476	1 457	164	153
Tahun 2014		1 450	1586	146	184

Sumber/Source : *)Dinas Pendidikan Kabupaten Pakpak Bharat/ *Education Office of Pakpak Bharat Regency*

**Kantor Kementerian Agama Kabupaten Pakpak Bharat/ *Religious Ministry Office of Pakpak Bharat Regency*

Tabel Jumlah Desa/Kelurahan Yang Memiliki Sarana Kesehatan Menurut Kecamatan di Kabupaten Pakpak Bharat, 2018

4.2.1

Table *Number of Villages Having Health Facilities by Subdistrict in Pakpak Bharat Regency, 2018*

Kecamatan Subdistrict	Rumah Sakit Hospital	Rum ah Sakit Bers alin Mate rnity Hosp ital	Poliklinik Polyclinic	Puskesmas Public Health Center	Puskesmas Pembantu Subsidiary of Public Health Center	Apotek Pharmacy
(1)	(2)	(3)	(4)	(5)	(6)	(7)
Salak	1	0	0	1	2	2
Sitellu Tali Urang Jehe	0	0	0	1	5	0
Pagindar	0	0	0	1	1	0
Sitellu Tali Urang Julu	0	0	1	1	2	0
Pergetteng-getteng Sengkut	0	0	0	1	4	0
Kerajaan	0	0	0	1	5	0
Tinada	0	0	0	1	5	0
Siempat Rube	0	0	0	1	1	0
Pakpak Bharat	1	0	1	8	25	2

Catatan/ Note : 1 Desa pada tabel ini termasuk Unit Permukiman Transmigrasi (UPT) yang masih dibina oleh kementerian terkait dan nagari di Provinsi Sumatera Barat/ *Villages in this table include Transmigration Settlement Unit which is still fostered by the relevant ministries and the nagari in the Province of Sumatera Barat*

Sumber/ Source : BPS, Pendataan Potensi Desa (Podes)/ *BPS-Statistics Indonesia, Village Potential Data Collecting*

Tabel 4.2.2 Banyaknya Pusat Kesehatan Masyarakat dan Sejenisnya Menurut Kecamatan di Kabupaten Pakpak Bharat (unit), 2014-2018
Number of Public Health Center and Similiar by District in Pakpak Bharat Regency (unit), 2014-2018

	Kecamatan <i>District</i>	Rumah Sakit <i>General Hospital</i>	Puskes mas <i>Public Health Center</i>	Pustu <i>Public health Sub Center</i>	Poskes des <i>Village Health Service</i>	Posyan du <i>Integrated Helath Service</i>
	(1)	(2)	(3)	(4)	(5)	(6)
010.	Salak	1	1	2	6	11
011.	Sitellu Tali Urang Jehe	0	1	5	10	24
012.	Pagindar	0	1	1	4	4
013.	Sitellu Tali Urang Julu	0	1	2	5	7
014.	Pergetteng-getteng Sengkut	0	1	3	4	5
020.	Kerajaan	0	1	6	12	19
021.	Tinada	0	1	5	6	8
022.	Siempat Rube	0	1	1	6	10
	Pakpak Bharat	1	8	25	53	88
	Tahun 2017	1	8	25	53	90
	Tahun 2016	1	8	25	49	89
	Tahun 2015	1	8	25	49	89
	Tahun 2014	1	8	25	49	89

Sumber/Source : Dinas Kesehatan Kabupaten Pakpak Bharat/ *Health Office of Pakpak Bharat Regency*

Tabel 4.2.3 Banyaknya Dokter Menurut Kecamatan di Kabupaten Pakpak Bharat (orang), 2014-2018
Number of Doctor by District in Pakpak Bharat Regency (people), 2014-2018

	Kecamatan <i>District</i>	Dokter Umum <i>General Physicians</i>	Dokter Gigi <i>Dentist</i>	Dokter Spesialis <i>Specialists</i>	Jumlah <i>Total</i>
	(1)	(2)	(3)	(4)	(5)
010.	Salak	6	1	13	20
011.	Sitellu Tali Urang Jehe	2	1	0	3
012.	Pagindar	0	0	0	0
013.	Sitellu Tali Urang Julu	1	0	0	1
014.	Pergetteng-getteng Sengkut	1	0	0	1
020.	Kerajaan	2	1	0	3
021.	Tinada	1	0	0	1
022.	Siempat Rube	2	1	0	3
	Pakpak Bharat	15	4	13	32
	Tahun 2017	18	4	9	31
	Tahun 2016	23	7	7	37
	Tahun 2015	23	6	7	36
	Tahun 2014	22	8	4	34

Sumber/Source : Dinas Kesehatan Kabupaten Pakpak Bharat/ Health Office of Pakpak Bharat Regency

Tabel 4.2.4 Banyaknya Bidan dan Perawat Menurut Kecamatan di Kabupaten Pakpak Bharat (orang), 2014-2018
Number of Midwives and Nurses by District in Pakpak Bharat Regency (people), 2014-2018

	Kecamatan <i>District</i>	Bidan <i>Midwives</i>	Perawat <i>Nurses</i>	Perawat	Jumlah Total
				Gigi <i>Dental Nurse</i>	
	(1)	(2)	(3)	(4)	(5)
010.	Salak	24	34	3	61
011.	Sitellu Tali Urang Jehe	15	11	1	27
012.	Pagindar	5	6	1	12
013.	Sitellu Tali Urang Julu	10	9	1	20
014.	Pergetteng-getteng Sengkut	10	9	1	20
020.	Kerajaan	20	16	1	37
021.	Tinada	10	9	0	19
022.	Siempat Rube	9	3	1	13
	Pakpak Bharat	103	97	9	209
	Tahun 2017	191	174	9	374
	Tahun 2016	130	128	11	269
	Tahun 2015	141	126	11	278
	Tahun 2014	124	111	14	249

Sumber/Source : Dinas Kesehatan Kabupaten Pakpak Bharat/ Health Office of Pakpak Bharat Regency

Tabel 4.2.5 **Banyaknya Apoteker dan Tenaga Teknis Kefarmasian Menurut Kecamatan di Kabupaten Pakpak Bharat, 2014-2018**
Table *Number of Pharmacist and Pharmacy Technical Personnel by District in Pakpak Bharat Regency, 2014-2018*

	Kecamatan <i>District</i>	Apoteker <i>Public</i> <i>Dispensaries</i>	Tenaga teknis kefarmasian
	(1)	(2)	(3)
010.	Salak	0	4
011.	Sitellu Tali Urang Jehe	0	1
012.	Pagindar	0	2
013.	Sitellu Tali Urang Julu	0	1
014.	Pergetteng-getteng Sengkut	0	1
020.	Kerajaan	1	0
021.	Tinada	0	1
022.	Siempat Rube	0	1
	Pakpak Bharat	1	11
	Tahun 2017	6	10
	Tahun 2016	5	11
	Tahun 2015	7	8
	Tahun 2014	6	13

Sumber/Source : Dinas Kesehatan Kabupaten Pakpak Bharat/ *Health Office of Pakpak Bharat Regency*

Tabel 4.2.6 **Banyaknya Tenaga Kesehatan Masyarakat dan Sanitasi Menurut Kecamatan di Kabupaten Pakpak Bharat, 2014-2018**
Table *Number of Health and Sanitation Workers by District in Pakpak Bharat Regency, 2014-2018*

	Kecamatan <i>District</i>	Sarjana Kesehatan Masyarakat	Tenaga Sanitasi
	(1)	(2)	(3)
010.	Salak	11	4
011.	Sitellu Tali Urang Jehe	2	1
012.	Pagindar	0	1
013.	Sitellu Tali Urang Julu	3	1
014.	Pergetteng-getteng Sengkut	3	0
020.	Kerajaan	1	0
021.	Tinada	2	1
022.	Siempat Rube	3	1
	Pakpak Bharat	25	10
	Tahun 2017	21	9
	Tahun 2016	23	11
	Tahun 2015	28	12
	Tahun 2014	25	14

Sumber/Source : Dinas Kesehatan Kabupaten Pakpak Bharat/ *Health Office of Pakpak Bharat Regency*

Tabel 4.2.7 Banyaknya Tenaga Gizi, Analis Kesehatan serta Teknisi Medis dan Rontgen Menurut Kecamatan di Kabupaten Pakpak Bharat, 2014-2018

Number of Nutritionist, Health Analyst and Medical and X-ray Technicians by District in Pakpak Bharat Regency, 2014-2018

	Kecamatan <i>District</i>	Gizi	Analis Kesehatan	Teknis Medis dan Rontgen	Jumlah To <i>tal</i>
	(1)	(2)	(3)	(4)	(5)
010.	Salak	3	2	5	10
011.	Sitellu Tali Urang Jehe	1	0	0	1
012.	Pagindar	2	0	0	2
013.	Sitellu Tali Urang Julu	2	1	0	3
014.	Pergetteng-getteng Sengkut	1	0	0	1
020.	Kerajaan	1	0	0	1
021.	Tinada	1	0	0	1
022.	Siempat Rube	1	1	0	2
	Pakpak Bharat	12	4	5	21
	Tahun 2017	13	5	5	23
	Tahun 2016	15	8	1	24
	Tahun 2015	16	8	5	29
	Tahun 2014	16	8	6	30

Sumber/Source : Dinas Kesehatan Kabupaten Pakpak Bharat/ Health Office of Pakpak Bharat Regency

Tabel 4.2.8 Jumlah Bayi, Balita, dan Ibu Hamil Menurut Kecamatan di Kabupaten Pakpak Bharat, 2014-2018

Number of Baby, Under Five Year and Pregnant Mother by District in Pakpak Bharat Regency, 2014-2018

	Kecamatan <i>District</i>	BayiBaby	BalitaUnder Five Year	Ibu HamilPregnan t Mother
	(1)	(2)	(3)	(4)
010.	Salak	194	421	260
011.	Sitellu Tali Urang Jehe	246	817	126
012.	Pagindar	22	66	40
013.	Sitellu Tali Urang Julu	86	193	112
014.	Pergetteng-getteng Sengkut	85	381	126
020.	Kerajaan	177	819	282
021.	Tinada	78	345	129
022.	Siempat Rube	120	996	129
	Pakpak Bharat	1 008	4 038	1 204
	Tahun 2017	1 151	3 693	1 334
	Tahun 2016	999	3 803	1 334
	Tahun 2015	967	2 917	1 267
	Tahun 2014	902	5491	1223

Sumber/Source : Dinas Kesehatan Kabupaten Pakpak Bharat/ Health Office of Pakpak Bharat Regency

Tabel 4.2.9 Jumlah Gizi Buruk dan Kematian Ibu Hamil Menurut Kecamatan di Kabupaten Pakpak Bharat, 2014-2018
Number of Malnutrition and Maternal Mortality by District in Pakpak Bharat Regency, 2014-2018

	Kecamatan <i>District</i>	Balita Gizi Buruk <i>Malnutrition of Children Under Five</i>	Kematian Ibu Hamil <i>Maternal Mortality</i>
	(1)	(2)	(3)
010.	Salak	0	0
011.	Sitellu Tali Urang Jehe	2	0
012.	Pagindar	0	0
013.	Sitellu Tali Urang Julu	1	0
014.	Pergetteng-getteng Sengkut	0	0
020.	Kerajaan	1	0
021.	Tinada	0	0
022.	Siempat Rube	0	1
	Pakpak Bharat	4	1
	Tahun 2017	13	0
	Tahun 2016	8	2
	Tahun 2015	8	1
	Tahun 2014	7	2

Sumber/Source : Dinas Kesehatan Kabupaten Pakpak Bharat/ *Health Office of Pakpak Bharat Regency*

Tabel 4.2.10 Jumlah Kunjungan Masyarakat ke Pusat Kesehatan Masyarakat Menurut Kecamatan di Kabupaten Pakpak Bharat, 2014-2018

Table

Number of Visiting People to Public Health Center by District in Pakpak Bharat Regency, 2014-2018

Kecamatan <i>District</i>	Rumah Sakit <i>General Hospital</i>	Puskes mas <i>Public Health Center</i>	Pustu <i>Public health Sub Center</i>	Poskes- des <i>Village Health Service</i>	Posyandu <i>Integrated Health Service</i>
(1)	(2)	(3)	(4)	(6)	(7)
010. Salak	10 395	4 864	868	1 559	946
011. Sitellu Tali Urang Jehe	0	6 508	904	4 263	1 138
012. Pagindar	0	945	868	1 559	111
013. Sitellu Tali Urang Julu	0	3 225	670	1 467	372
014. Pergetteng- getteng Sengkut	0	4 945	974	1 821	479
020. Kerajaan	0	13 571	4 009	7 306	992
021. Tinada	0	5 695	1 643	1 457	473
022. Siempat Rube	0	5 090	344	2 137	698
Pakpak Bharat	10 395	44 843	10 280	21 569	5 209
Tahun 2017	7 247	12 901	7 730	12 585	5 000
Tahun 2016	6 739	12 969	7 730	12 683	3 933
Tahun 2015	4 362	14 151	8 583	15 577	3 933
Tahun 2014	4881	10291	7474	12699	3878

Sumber/Source : Dinas Kesehatan Kabupaten Pakpak Bharat/ Health Office of Pakpak Bharat Regency

Tabel 4.2.11 Jumlah Kunjungan Pasien Rawat Jalan dan Rawat Inap ke Rumah Sakit Umum Daerah Salak di Kabupaten Pakpak Bharat, 2016 - 2018
Number of Outpatient and Inpatient Visits to Salak General Hospital in Pakpak Bharat Regency, 2017-2018

	Bulan Month	2017		2018	
		Rawat Jalan	Rawat Inap	Rawat Jalan	Rawat Inap
		Outpatient	Inpatient	Outpatient	Inpatient
(1)	(2)	(3)	(4)	(5)	
1.	Januari/January	347	66	916	160
2.	Februari/February	428	72	896	106
3.	Maret/March	619	110	830	202
4.	April/April	424	93	838	203
5.	Mei/May	565	108	971	211
6.	Juni/June	519	109	722	182
7.	Juli/July	654	124	1 078	170
8.	Agustus/August	678	110	893	182
9.	September/September	652	136	860	148
10.	Oktober/October	835	149	1 002	162
11.	Nopember/November	790	119	819	124
12.	Desember/December	747	126	888	187
Jumlah/Total		7 258	1 322	10 713	2 037

Sumber/Source : Rumah Sakit Umum Daerah Salak/Salak General Hospital

Tabel 4.2.12 **Laporan Kunjungan Pasien Rawat Jalan dan Rawat Inap di Rumah Sakit Umum Daerah Salak Menurut Penggunaan Kartu BPJS dan Umumdi Kabupaten Pakpak Bharat, 2018**

Visits Reports of Outpatient and Inpatient in Salak General Hospital by Usage of BPJS and General in Pakpak Bharat Regency, 2018

Bulan Month	BPJS		Umum/General	
	Rawat Jalan Outpatient	Rawat Inap Inpatient	Rawat Jalan Outpatient	Rawat Inap Inpatient
(1)	(2)	(3)	(4)	(5)
1. Januari/January	722	151	194	9
2. Februari/February	676	105	220	1
3. Maret/March	544	190	286	12
4. April/April	720	191	118	12
5. Mei/May	920	208	51	3
6. Juni/June	638	174	84	8
7. Juli/July	779	162	299	8
8. Agustus/August	799	174	94	8
9. September/September	791	143	69	5
10. Oktober/October	872	152	130	10
11. Nopember/November	740	116	79	8
12. Desember/December	744	171	144	16
Jumlah/Total	8 945	1 937	1 768	100

Sumber/Source : Rumah Sakit Umum Daerah Salak/Salak General Hospital

Tabel 4.2.13 Laporan Sepuluh Besar Penyakit pada Rumah Sakit Umum Daerah Salak di Kabupaten Pakpak Bharat, 2017- 2018
Table *Ten of Illness Report in Salak General Hospital in Pakpak Bharat Regency, 2017- 2018*

2017		2018	
Jenis Penyakit	Jumlah	Jenis Penyakit	Jumlah
<i>Type of Illness</i>	<i>Total</i>	<i>Type of Illness</i>	<i>Total</i>
(1)	(2)	(3)	(4)
1. Dyspepsia	454	1. PPOK	1 446
2. Diabetes Melitus	387	2. Diabetes Mellitus	947
3. Hipertensi	190	3. Dyspepsia	598
4. Gastritis	137	4. Hipertensi	465
5. ISPA	118	5. Obs. Febris	229
6. PPOK	88	6. Head Injury	179
7. ISK	74	7. CHF	173
8. CHF	65	8. ISPA	139
9. Thypoid	63	9. PJK	70
10. Nephrolithiasis	50	10. Nephrolithiasis	53

Sumber/Source : Rumah Sakit Umum Daerah Salak/Salak General Hospital

Tabel 4.2.14 Banyaknya Pasangan Usia Subur (PUS) dan Akseptor Aktif Menurut Kecamatan di Kabupaten Pakpak Bharat, 2014-2018
Table Number of Fertile Couple and Active Acceptor by District in Pakpak Bharat Regency, 2014-2018

Kecamatan <i>District</i>	Pasangan Usia Subur (PUS) <i>Fertile Couple</i>	Akseptor Aktif <i>Active Acceptor</i>		Akseptor Baru/ <i>New Acceptor</i>
		Jumlah <i>Total</i>	Persentase terhadap PUS <i>Percentage to Fertile Couple</i>	
(1)	(2)	(3)	(4)	(5)
010. Salak	1 693	1 475	87,12	247
011. Sitellu Tali Urang Jehe	1 458	993	68,11	40
012. Pagindar	256	210	82,03	34
013. Sitellu Tali Urang Julu	554	375	67,69	71
014. Pergetteng-getteng Sengkut	512	346	67,38	50
020. Kerajaan	1 165	890	76,39	53
021. Tinada	583	389	66,72	39
022. Siempat Rube	1 091	829	75,89	44
Pakpak Bharat	7 312	5 505	591,33	578
Tahun 2017	7575	5481	72,36	351
Tahun 2016	7 923	5 981	75, 49	733
Tahun 2015	8 003	5 758	71, 95	666
Tahun 2014	7 481	5 727	76,55	630

Sumber/*Source* : Badan Pemberdayaan Masyarakat, Desa, Perempuan, dan Perlindungan Anak Kabupaten Pakpak Bharat/ *Human Empowerment, Village Government, Woman and Child Protection Office of Pakpak Bharat Regency*

Tabel 4.2.15 **Jumlah Klinik Keluarga Berencana dan Alat kontrasepsi yang Dipakai Menurut Kecamatan di Kabupaten Pakpak Bharat, 2014-2018**
Number of Family Planning Clinics and Type of Contraceptive Used by District in Pakpak Bharat Regency, 2014-2018

	Kecamatan <i>District</i>	Jumlah Klinik <i>Number of Clinics</i>	Alat Kontrasepsi yang Dipakai <i>Type of Contraceptive Used</i>		
			Spiral	Pil	Kondom
			<i>IUD</i>	<i>Piil</i>	<i>Condom</i>
(1)	(2)	(3)	(4)	(5)	
010.	Salak	2	59	102	232
011.	Sitellu Tali Urang Jehe	1	15	157	0
012.	Pagindar	1	3	61	5
013.	Sitellu Tali Urang Julu	1	4	22	22
014.	Pergetteng-getteng Sengkut	1	2	16	35
020.	Kerajaan	1	19	176	113
021.	Tinada	1	7	68	25
022.	Siempat Rube	1	43	114	91
Pakpak Bharat		9	152	716	523
Tahun 2017		10	165	646	558
Tahun 2016		9	179	682	587
Tahun 2015		9	154	858	577
Tahun 2014		9	214	965	526

Lanjutan Tabel/Continued Table 4.2.15

Kecamatan <i>District</i>	Alat Kontrasepsi yang Dipakai <i>Type of Contraceptive Used</i>				Jumlah <i>Total</i>
	<i>Suntika nInjectio n</i>	Implan <i>Implan tImpla nt</i>	Operasi <i>Medis/Medical Operation</i>		
			MOP	MOW	
			(8)	(9)	
(1)	(6)	(7)	(8)	(9)	(10)
010. Salak	387	415	68	211	1 474
011. Sitellu Tali Urang Jehe	298	415	49	59	997
012. Pagindar	70	60	0	11	210
013. Sitellu Tali Urang Julu	151	111	2	63	375
014. Pergetteng-getteng Sengkut	81	165	5	41	345
020. Kerajaan	237	228	49	68	890
021. Tinada	97	131	24	37	389
022. Siempat Rube	173	293	59	55	828
Pakpak Bharat	1 494	1 818	256	545	5 504
Tahun 2017	1 444	1 882	285	501	5 481
Tahun 2016	1 668	2 093	291	481	5 981
Tahun 2015	1 628	1 885	245	411	5 758
Tahun 2014	1 377	1 270	134	250	4 745

Sumber/Source : Badan Pemberdayaan Masyarakat, Desa, Perempuan, dan Perlindungan Anak Kabupaten Pakpak Bharat/ Human Empowerment, Village Government, Woman and Child Protection Office of Pakpak Bharat Regency

Tabel 4.2.16 Jumlah Akseptor Baru Menurut Alat Kontrasepsi yang Dipakai dan Kecamatan di Kabupaten Pakpak Bharat, 2014-2018

Number of New Acceptors by Type of Contraceptive Used and District in Pakpak Bharat Regency, 2014-2018

Kecamatan <i>District</i>	Alat Kontrasepsi yang Dipakai		
	<i>Type of Contraceptive Used</i>		
	Spiral <i>IUD</i>	Pil <i>Piil</i>	Kondom <i>Condom</i>
(1)	(2)	(3)	(4)
010. Salak	6	60	18
011. Sitellu Tali Urang Jehe	3	10	-
012. Pagindar	-	5	2
013. Sitellu Tali Urang Julu	-	24	10
014. Pergetteng-getteng Sengkut	-	6	13
020. Kerajaan	1	6	8
021. Tinada	-	7	4
022. Siempat Rube	4	2	1
Pakpak Bharat	14	120	56
Tahun 2017	1	63	30
Tahun 2016	15	119	67
Tahun 2015	10	113	75
Tahun 2014	21	443	349

Lanjutan Tabel/Continued Table 4.2.16

		Alat Kontrasepsi yang Dipakai				Jumlah <i>Total</i>
		<i>Type of Contraceptive Used</i>				
Kecamatan <i>District</i>		<i>Suntikan</i>	Implant	Operasi Medis		
		<i>Injection</i>	<i>Implant</i>	<i>Medical Operation</i>		
				MOP	MOW	
(1)		(6)	(7)	(8)	(9)	(10)
010.	Salak	82	27	-	54	247
011.	Sitellu Tali Urang Jehe	16	11	-	-	40
012.	Pagindar	8	19	-	-	34
013.	Sitellu Tali Urang Julu	20	16	-	1	71
014.	Pergetteng-getteng Sengkut	18	13	-	-	50
020.	Kerajaan	28	6	-	4	53
021.	Tinada	17	11	-	-	39
022.	Siempat Rube	13	22	-	2	44
Pakpak Bharat		202	125	-	61	578
Tahun 2017		174	70	1	12	351
Tahun 2016		247	246	1	38	422
Tahun 2015		201	132	0	28	554
Tahun 2014		285	141	0	49	1 288

Sumber/Source : Badan Pemberdayaan Masyarakat, Desa, Perempuan, dan Perlindungan Anak Kabupaten Pakpak Bharat/ Human Empowerment, Village Government, Woman and Child Protection Office of Pakpak Bharat Regency

Tabel 4.3.1 Jumlah Keluarga Pra Sejahtera dan Sejahtera I Menurut Kecamatan di Kabupaten Pakpak Bharat, 2014-2018

Table

Number of Pra Prosperous and 1st Prosperous by District in Pakpak Bharat Regency, 2014-2018

Kecamatan <i>District</i>	Pra Sejahtera	Sejahtera I
	<i>Pra Prosperous</i>	<i>1st Prosperous</i>
(1)	(2)	(3)
010. Salak	218	218
011. Sitellu Tali Urang Jehe	465	465
012. Pagindar	46	34
013. Sitellu Tali Urang Julu	179	179
014. Pergetteng-getteng Sengkut	167	167
020. Kerajaan	275	275
021. Tinada	194	187
022. Siempat Rube	263	213
Pakpak Bharat	1 807	1 738
Tahun 2017	2094	2
Tahun 2016	6 149	2 252
Tahun 2015	6 149	2 252
Tahun 2014	4 211	3 205

Sumber/*Source* : Badan Pemberdayaan Masyarakat, Desa, Perempuan, dan Perlindungan Anak Kabupaten Pakpak Bharat/ Human Empowerment, Village Government, Woman and Child Protection Office of Pakpak Bharat Regency

Tabel 4.3.2 Jumlah Rumah Tangga Penerima Manfaat (RTS-PM) Beras Miskin Menurut Kecamatan di Kabupaten Pakpak Bharat, 2014-2018

Number of Recipient Households of Poor Rice by District in Pakpak Bharat Regency, 2014-2018

	Kecamatan <i>District</i>	Jumlah Rumah Tangga <i>Number of Households</i>	
		Januari-Mei <i>January-May</i>	Juni-Desember <i>June-December</i>
		(1)	(2)
010.	Salak	405	405
011.	Sitellu Tali Urang Jehe	692	692
012.	Pagindar	149	149
013.	Sitellu Tali Urang Julu	299	299
014.	Pergetteng-getteng Sengkut	319	319
020.	Kerajaan	476	476
021.	Tinada	292	292
022.	Siempat Rube	378	378
	Pakpak Bharat	3 010	3 010
	Tahun 2017	3 010	3 010
	Tahun 2016	3 344	3 344
	Tahun 2015	3 344	3 344
	Tahun 2014	3 344	3 344

Sumber/*Source* : Bagian Perekonomian-Sekretariat Daerah Kabupaten Pakpak Bharat/*Economic Office of Pakpak Bharat Regency*

Tabel Jumlah Desa¹/Kelurahan yang Mengalami Bencana Alam Menurut Kecamatan di Kabupaten Pakpak Bharat, 2018

4.3.3

Table Number of Villages¹that Had Natural Disaster²by Subdistrict in Pakpak Bharat Regency, 2018

	Kecamatan Subdistrict	Banjir Flood	Gempa Bumi Earthquake	Tanah Longsor Landslide
	(1)	(2)	(3)	(4)
010.	Salak	0	0	1
011.	Sitellu Tali Urang Jehe	0	9	6
012.	Pagindar	0	0	2
013.	Sitellu Tali Urang Julu	0	0	1
014.	Pergetteng-getteng Sengkut	0	1	2
020.	Kerajaan	0	2	5
021.	Tinada	0	0	4
022.	Siempat Rube	0	6	3
	Pakpak Bharat	0	18	24

Catatan/ Note : 1 Desa pada tabel ini termasuk Unit Permukiman Transmigrasi (UPT) yang masih dibina oleh kementerian terkait dan nagari di Provinsi Sumatera Barat/ Villages in this table are included in Transmigration Settlement Unit which is still fostered by the relevant ministries and the nagari in the Province of Sumatera Barat

2 Terjadi dalam tiga tahun terakhir sampai dengan saat pencacahan/ Occured during the last three years by the time of enumeration

Sumber/ Source : BPS, Pendataan Potensi Desa (Podes)/ BPS-Statistics Indonesia, Village Potential Data Collecting

Tabel 4.4.1 Banyaknya Penyandang Masalah Kesejahteraan Sosial Menurut Kecamatan di Kabupaten Pakpak Bharat, 2018

Number People with Social Problem by District in Pakpak Bharat Regency, 2018

	Kecamatan <i>District</i>	Jenis Penyandang Masalah Kesejahteraan Sosial							
		<i>Kind of Social Problem</i>							
		1	2	3	4	5	6	7	8
(1)	(2)	(3)	(4)	(5)	(6)	(7)	(8)	(9)	
010.	Salak	0	0	0	0	16		10	45
011.	Sitellu Tali Urang Jehe	0	4	0	0	9	0	2	24
012.	Pagindar	0	2	0	0	4	0	0	6
013.	Sitellu Tali Urang Julu	0	1	0	0	21	0	36	20
014.	Pergetteng-getteng Sengkut	0	0	0	0	9	0	19	24
020.	Kerajaan	0	0	0	0	67	0	22	77
021.	Tinada	0	6	0	0	3	0	19	47
022.	Siempat Rube	0	0	0	0	48	0	53	48
Pakpak Bharat		0	13	0	0	177	0	161	291

Keterangan/Note : 1 = Balita Terlantar 5 = Wanita Rawan Sosial Ekonomi

2 = Anak Terlantar 6 = Korban Tindak Kekerasan

3 = Anak Nakal 7 = Lanjut Usia Terlantar

4 = Anak Jalanan 8 = Penyandang Cacat

Lanjutan Tabel/Continued Table 4.4.1

Kecamatan District		Jenis Penyandang Masalah Kesejahteraan Sosial							
		Kind of Social Problem							
		9	10	11	12	13	14	15	16
(1)	(10)	(11)	(12)	(13)	(14)	(15)	(16)	(17)	
010.	Salak	0	0	0	0	0	192	99	15
011.	Sitellu Tali Urang Jehe	0	0	0	3	2	24	0	15
012.	Pagindar	0	0	0	0	0	11	0	2
013.	Sitellu Tali Urang Julu	0	0	2	0	0	18	0	9
014.	Pergetteng-getteng Sengkut	0	0	0	0	0	21	2	12
020.	Kerajaan	0	0	0	0	0		39	9
021.	Tinada	0	0	0	10	0	17	0	15
022.	Siempat Rube	0	0	0	0	0	37	19	7
Pakpak Bharat		0	0	2	13	2	320	159	84

Keterangan/Note : 9 = Tuna Susila

10 = Pengemis

11 = Gelandangan

12 = Bekas Narapidana

13 = Korban Penyalahgunaan NAPZA

14 = Keluarga Fakir Miskin

15 = Keluarga yang Mendiami Rumah

Tidak Layak Huni

16 = Keluarga Bermasalah Sosial Psikologi

Lanjutan Tabel/*Continued Table* 4.4.1

Kecamatan <i>District</i>		Jenis Penyandang Masalah Kesejahteraan Sosial						23
		<i>Kind of Social Problem</i>						
(1)		17	18	19	20	21	22	(32)
		(26)	(27)	(28)	(29)	(30)	(31)	
010.	Salak	0	0	0	0	0	5	0
011.	Sitellu Tali Urang Jehe	0	0	0	0	0	0	0
012.	Pagindar	0	0	0	0	0	0	0
013.	Sitellu Tali Urang Julu	0	0	0	0	0	0	0
014.	Pergetteng-getteng Sengkut	0	0	0	0	0	1	0
020.	Kerajaan	0	0	0	0	0	0	0
021.	Tinada	0	0	0	0	0	0	0
022.	Siempat Rube	0	0	0	0	0	0	0
Pakpak Bharat		0	0	0	0	0	6	0

Sumber/*Source* : Dinas Sosial Kabupaten Pakpak Bharat/ *Social Office of Pakpak Bharat Regency*

Keterangan/*Note* : 17 = Komunitas Adat Terpencil 21 = Penyandang HIV/AIDS
 18 = Korban Bencana Alam 22 = Keluarga Rentan
 19 = Pengungsi 23 = Anak Jermal
 20 = Pekerja Migran Terlantar

Tabel 4.4.2 Jumlah Pencari Kerja Terdaftar Menurut Jenis Kelamin dan Tingkat Pendidikan di Kabupaten Pakpak Bharat (jiwa), 2014-2018

Number of Registered Job Seekers by Sex and Education Level in Pakpak Bharat Regency (person), 2014-2018

Tingkat Pendidikan <i>Education Level</i>	Laki-laki <i>Male</i>	Perempuan <i>Female</i>	Laki-laki + Perempuan <i>Male+Female</i>
(1)	(2)	(3)	(4)
1. Tidak Sekolah/ <i>Never Attend School</i>	0	0	0
2. Tidak tamat SD/SD/ <i>Primary School not Completed/ Primary School</i>	0	2	2
3. SLTP Umum/ <i>General Junior High School</i>	5	18	23
4. SMTA Umum/ <i>General Senior High School</i>	13	27	40
5. SMK/ <i>Vocational School</i>	20	52	72
6. Diploma/ <i>Diploma</i>	1	9	10
7. Sarjana Lengkap/ <i>Graduate</i>	6	18	24
Jumlah/ Total	45	126	171
Tahun 2017	94	133	227
Tahun 2016	6	39	45
Tahun 2015	10	48	58
Tahun 2014	46	68	114

Sumber/*Source* : Dinas Sosial Kabupaten Pakpak Bharat/ *Social Office of Pakpak Bharat Regency*

Tabel 4.4.3

Jumlah Akta Catatan Sipil yang Dikeluarkan Menurut Jenis dan Bulan di Kabupaten Pakpak Bharat, 2018

Table

Number of Civil Registration by Type and Month in Pakpak Bharat Regency, 2018

	Bulan Month	Akta Kelahiran/ Birth Registration				Jumlah
		Anak ke 1	Anak ke 2	Anak ke 3, dst	Anak Ke	
		<i>1st Child</i>	<i>2nd Child</i>	<i>3^{rd,etc} Child</i>	dst	
(1)	(2)	(3)	(4)	(5)	(6)	
1.	Januari/January	42	27	26	30	125
2.	Februari/February	31	25	26	26	108
3.	Maret/March	51	56	48	43	198
4.	April/April	49	43	41	56	189
5.	Mei/May	37	38	22	36	133
6.	Juni/June	37	32	22	32	123
7.	Juli/July	50	40	39	43	172
8.	Agustus/August	46	40	27	27	140
9.	September/September	33	43	24	38	138
10.	Oktober/October	50	44	24	44	162
11.	Nopember/November	46	50	32	50	178
12.	Desember/December	39	40	21	24	124
Jumlah/Total		511	478	352	449	1 790

Lanjutan Tabel/Continued Table 4.4.3

		Akta Perkawinan	Akta Kematian	Akta Perceraian
Bulan Month		Marriage Registration	Death Registration	Divorce Registration
(1)		(7)	(8)	(9)
1.	Januari/January	23	13	0
2.	Februari/February	41	13	0
3.	Maret/March	60	25	1
4.	April/April	82	17	0
5.	Mei/May	86	28	0
6.	Juni/June	26	10	0
7.	Juli/July	67	35	0
8.	Agustus/August	50	23	0
9.	September/September	62	16	1
10.	Oktober/October	38	23	0
11.	Nopember/November	35	28	0
12.	Desember/December	22	94	0
Jumlah/Total		592	325	2

Sumber/Source : Kantor Kependudukan dan Catatan Sipil Kabupaten Pakpak Bharat/Civil Registration Office of Pakpak Bharat Regency

Tabel 4.5.1 Banyaknya Peristiwa Kejahatan/Pelanggaran yang Dilaporkan di Kabupaten Pakpak Bharat, 2018
Table

Number of Civil Registration by Type and Month in Pakpak Bharat Regency, 2018

	Jenis Kejahatan/Pelanggaran <i>Type of Crime</i>	Dilaporkan <i>Reported</i>
	(1)	(2)
1.	Perkosaan/ <i>Rape</i>	2
2.	Perjudian/ <i>Gambling</i>	1
3.	Pencurian/ <i>Stealing</i>	17
4.	Penganiayaan/ <i>Persecution</i>	16
5.	Pemerasan/ <i>Extortion</i>	2
6.	Pengancaman/ <i>Intimidation</i>	0
7.	Penghinaan/ <i>Abasement</i>	0
8.	Penggelapan/ <i>Blackout</i>	5
9.	Penipuan/ <i>Deception</i>	0
10.	Pengrusakan/ <i>Destruction</i>	5
11.	Palsu Surat/ <i>Counterfelt Document</i>	1
	Jumlah/Total	49

Sumber/Source : Polres Pakpak Bharat/ Polres of Pakpak Bharat

Tabel 4.5.2 **Jumlah Kecelakaan Lalu Lintas Menurut Bulan dan Korban di Kabupaten Pakpak Bharat, 2018**
Table

Number of Traffic Accident by Month and Victim in Pakpak Bharat Regency, 2018

Bulan Month	Jumlah Kecelakaan Number of Accident(Or ang/ Person)	Meninggal Death(Or ang/ Person)	Luka BeratSe riously Injured(Orang/ Person)	Luka Ringan Lightly Injured(Orang/ Person)	Kerugian MateriMateri al Damage(000 Rp)
(1)	(2)	(3)	(4)	(5)	(6)
1. Januari/January	1	0	0	5	750 000
2. Februari/February	0	0	0	0	0
3. Maret/March	0	0	0	0	0
4. April/April	0	0	0	0	0
5. Mei/May	1	1	0	0	15 000 000
6. Juni/June	1	1	0	0	300 000
7. Juli/July	0	0	0	0	0
8. Agustus/August	1	0	1	0	1 000 000
9. September/September	1	0	1	0	1 000 000
10. Oktober/October	0	0	0	0	0
11. Nopember/November	1	0	0	1	800 000
12. Desember/December	0	0	0	0	0
Jumlah/Total	6	2	2	6	18 850 000

Sumber/Source : Polres Pakpak Bharat/Polres of Pakpak Bharat

Tabel 4.5.3 Jumlah Tindak Pidana Menonjol Menurut Jenisnya di Kabupaten Pakpak Bharat, 2014-2018

Number of Crime Index by Type in Pakpak Bharat Regency, 2014-2018

	Jenis Tindak Pidana <i>Type of Crime</i>	Jumlah/Total				
		2014	2015	2016	2017	2018
	(1)	(2)	(3)	(4)	(5)	(6)
1.	Pencurian dengan pemberatan	5	7	0	2	13
2.	Pencurian kendaraan bermotor	2	1	0	0	0
3.	Pencurian dengan kekerasan	0	0	0	2	1
4.	Penganiayaan berat (Anirat)	5	19	2	0	0
5.	Kebakaran	1	2	0	1	1
6.	Pembunuhan	0	0	0	0	0
7.	Pemeriksaan	0	3	0	4	2
8.	Kenakalan remaja	0	0	0	0	0
9.	Uang palsu	0	0	0	0	0
10.	Narkotika	3	0	0	6	7
11.	Perjudian	4	3	0	0	1
12.	Pemerasan/Ancaman	0	1	0	2	2

Sumber/Source :

Polres Pakpak Bharat/Polres of Pakpak Bharat

Tabel 4.5.4 Jumlah Kantor/Pos Polisi dan Personil Kepolisian di Kabupaten Pakpak Bharat, 2014-2018
Table

Number of Office/Police Station and Personnel in Pakpak Bharat Regency, 2014-2018

	Uraian <i>Description</i>	Jumlah/Total				
		2014	2015	2016	2017	2018
	(1)	(2)	(3)	(4)	(5)	(6)
1.	Kepolisian Resor	0	1	1	1	1
2.	Kepolisian Sektor	1	2	2	2	2
3.	Pos Polisi Sibagindar	1	1	1	1	1
4.	Polisi Laki-laki	25	204	212	211	224
5.	Polisi Perempuan	0	2	9	7	6
6.	Rasio Penduduk per Polisi	1: 830	1:193	1:210	1:216	1 :230

Sumber/Source : Polres Pakpak Bharat/Polres of Pakpak Bharat

Tabel 4.5.5 Jumlah Surat Ijin Mengemudi (SIM) yang Dikeluarkan Menurut Jenisnya di Kabupaten Pakpak Bharat, 2014-2018

Table

Number of Driving License Issued by Type in Pakpak Bharat Regency, 2014-2018

	Bulan Month	SIM A	SIM B I	SIM B II	SIM C
	(1)	(2)	(3)	(4)	(5)
1.	Januari/January	134	0	0	225
2.	Februari/February	76	1	0	141
3.	Maret/March	88	0	0	101
4.	April/April	104	0	0	126
5.	Mei/May	93	0	0	153
6.	Juni/June	63	0	0	93
7.	Juli/July	108	0	0	167
8.	Agustus/August	75	0	0	103
9.	September/September	110	0	0	134
10.	Oktober/October	59	0	0	166
11.	Nopember/November	107	0	0	208
12.	Desember/December	89	0	0	88
	Jumlah/Total	1 106	1	0	1 705
	Tahun 2017	943	9	4	1 596
	Tahun 2016	678	20	2	1 167
	Tahun 2015	165	13	3	904
	Tahun 2014	478	30	4	989

Sumber/Source : Polres Pakpak Bharat/Polres of Pakpak Bharat

Tabel 4.5.6 **Jumlah Surat Ijin Mengemudi (SIM) A yang Dikeluarkan Menurut Kategori di Kabupaten Pakpak Bharat, 2014-2018**
Table

Number of Driving License Type A Issued by Category in Pakpak Bharat Regency, 2014-2018

	Bulan Month	Baru/New		Perpanjangan/Renewal	
		Biasa	Umum	Biasa	Umum
		Ordinary	General	Ordinary	General
(1)	(2)	(3)	(4)	(5)	
1.	Januari/January	134	0	17	0
2.	Februari/February	76	0	11	0
3.	Maret/March	88	0	8	0
4.	April/April	104	0	22	0
5.	Mei/May	93	0	15	0
6.	Juni/June	63	0	12	0
7.	Juli/July	108	0	10	0
8.	Agustus/August	75	0	7	0
9.	September/September	110	0	14	0
10.	Oktober/October	59	0	16	0
11.	Nopember/November	107	0	18	0
12.	Desember/December	89	0	16	0
Jumlah/Total		1 106	0	251	0
Tahun 2017		668	1	187	2
Tahun 2016		213	0	463	2
Tahun 2015		161	4	393	0
Tahun 2014		292	2	184	0

Sumber/Source : Polres Pakpak Bharat/Polres of Pakpak Bharat

Tabel 4.5.7 Jumlah Surat Ijin Mengemudi (SIM) B I yang Dikeluarkan Menurut Kategori di Kabupaten Pakpak Bharat, 2014-2018

Number of Driving License Type B I Issued by Category in Pakpak Bharat Regency, 2014-2018

	Bulan Month	Baru/New		Perpanjangan/Renewal	
		Biasa	Umum	Biasa	Umum
		Ordinary	General	Ordinary	General
(1)	(2)	(3)	(4)	(5)	
1.	Januari/January	0	0	0	0
2.	Februari/February	1	0	1	0
3.	Maret/March	0	0	0	0
4.	April/April	0	0	1	0
5.	Mei/May	0	0	2	0
6.	Juni/June	0	0	1	0
7.	Juli/July	0	0	3	0
8.	Agustus/August	0	0	0	0
9.	September/September	0	0	1	0
10.	Oktober/October	0	0	1	0
11.	Nopember/November	0	0	1	0
12.	Desember/December	0	0	0	0
Jumlah/Total		1	0	11	0
Tahun 2017		1	0	1	7
Tahun 2016		8	1	4	0
Tahun 2015		7	5	1	0
Tahun 2014		22	5	0	3

Sumber/Source : Polres Pakpak Bharat/Polres of Pakpak Bharat

Tabel 4.5.8

Jumlah Surat Ijin Mengemudi (SIM) B II yang Dikeluarkan Menurut Kategori di Kabupaten Pakpak Bharat, 2014-2018

Table

Number of Driving License Type B II Issued by Category in Pakpak Bharat Regency, 2014-2018

	Bulan Month	Baru/New		Perpanjangan/Renewal	
		Biasa	Umum	Biasa	Umum
		Ordinary	General	Ordinary	General
	(1)	(2)	(3)	(4)	(5)
1.	Januari/January	0	0	2	0
2.	Februari/February	0	0	0	0
3.	Maret/March	0	0	0	0
4.	April/April	0	0	1	0
5.	Mei/May	0	0	0	0
6.	Juni/June	0	0	0	0
7.	Juli/July	0	0	0	0
8.	Agustus/August	0	0	0	0
9.	September/September	0	0	0	0
10.	Oktober/October	0	0	0	0
11.	Nopember/November	0	0	0	0
12.	Desember/December	0	0	0	0
	Jumlah/Total	0	0	3	0
	Tahun 2017	0	0	0	4
	Tahun 2016	0	1	1	0
	Tahun 2015	1	1	0	1
	Tahun 2014	1	1	0	2

Sumber/Source :

Polres Pakpak Bharat/Polres of Pakpak Bharat

Tabel**4.5.9**

Jumlah Surat Ijin Mengemudi (SIM) C yang Dikeluarkan Menurut Kategori di Kabupaten Pakpak Bharat, 2014-2018

Table

Number of Driving License Type C Issued by Category in Pakpak Bharat Regency, 2014-2018

	Bulan <i>Month</i>	Baru <i>New</i>	Perpanjangan <i>Renewal</i>
	(1)	(2)	(3)
1.	Januari/ <i>January</i>	225	28
2.	Februari/ <i>February</i>	141	16
3.	Maret/ <i>March</i>	101	18
4.	April/ <i>April</i>	126	25
5.	Mei/ <i>May</i>	153	21
6.	Juni/ <i>June</i>	93	11
7.	Juli/ <i>July</i>	167	24
8.	Agustus/ <i>August</i>	103	18
9.	September/ <i>September</i>	134	23
10.	Oktober/ <i>October</i>	166	16
11.	Nopember/ <i>November</i>	208	28
12.	Desember/ <i>December</i>	88	23
	Jumlah/Total	1 705	251
	Tahun 2017	1 248	348
	Tahun 2016	507	664
	Tahun 2015	324	590
	Tahun 2014	670	319

Sumber/Source :

Polres Pakpak Bharat/Polres of Pakpak Bharat

Tabel 4.6.1 Perkara Pidana yang Masuk dan Telah Diputus di Kabupaten Pakpak Bharat, 2014-2018
Table

Criminal Case Reported and Solved in Pakpak Bharat Regency, 2014-2018

	Bulan Month	Sisa Bulan Lalu Rest of Last Month	Masuk Rep orted	Diselesaikan Sol ved	Belum Selesai Unsol ved
	(1)	(2)	(3)	(4)	(5)
1.	Januari/January	2	44	43	3
2.	Februari/February	3	51	51	3
3.	Maret/March	3	23	25	1
4.	April/April	1	39	39	1
5.	Mei/May	1	215	215	1
6.	Juni/June	1	11	11	1
7.	Juli/July	1	29	26	4
8.	Agustus/August	4	70	68	6
9.	September/September	6	45	43	8
10.	Oktober/October	8	75	77	6
11.	Nopember/November	6	116	116	6
12.	Desember/December	6	42	38	10
	Jumlah/Total	42	760	752	50
	Tahun 2017	27	1 184	1 182	30
	Tahun 2016	78	41	50	19
	Tahun 2015	68	39	32	73
	Tahun 2014	106	45	27	123

Sumber/Source : Pengadilan Negeri Sidikalang/High Court of Sidikalang

Tabel 4.6.2 **Perkara Perdata yang Masuk dan Telah Diputus di Kabupaten Pakpak Bharat, 2014-2018**

Civil Case Reported and Solved in Pakpak Bharat Regency, 2014-2018

	Bulan <i>Month</i>	Sisa Bulan LaluRest <i>of Last Month</i>	MasukRe <i>ported</i>	Diselesaikan <i>Solved</i>	Belum SelesaiU <i>nsolved</i>
	(1)	(2)	(3)	(4)	(5)
1.	Januari/ <i>January</i>	1	0	0	1
2.	Februari/ <i>February</i>	1	1	0	2
3.	Maret/ <i>March</i>	2	1	1	2
4.	April/ <i>April</i>	2	0	0	2
5.	Mei/ <i>May</i>	2	0	0	2
6.	Juni/ <i>June</i>	2	0	0	2
7.	Juli/ <i>July</i>	2	1	0	3
8.	Agustus/ <i>August</i>	3	0	2	1
9.	September/ <i>September</i>	1	0	1	0
10.	Oktober/ <i>October</i>	0	0	0	0
11.	Nopember/ <i>November</i>	0	0	0	0
12.	Desember/ <i>December</i>	0	0	0	0
	Jumlah/Total	16	3	4	15
	Tahun 2017	1	2	1	2
	Tahun 2016	1	4	3	2
	Tahun 2015	0	0	0	0
	Tahun 2014	3	1	4	0

Sumber/Source : Pengadilan Negeri Sidikalang/*High Court of Sidikalang*

Tabel 4.7.1 Banyaknya Nikah dan Cerai Menurut Kecamatan di Kabupaten Pakpak Bharat, 2014-2018

Table

Number of Marriage and Divorce by District in Pakpak Bharat Regency, 2014-2018

Kecamatan <i>District</i>	Menikah <i>Marriage</i>	Cerai <i>Divorce</i>
(1)	(2)	(3)
010 · Salak	15	0
011 · Sitellu Tali Urang Jehe	93	0
012 · Pagindar	2	0
013 · Sitellu Tali Urang Julu	10	0
014 · Pergetteng-getteng Sengkut	12	0
020 · Kerajaan	45	0
021 · Tinada	0	0
022 · Siempat Rube	4	0
Pakpak Bharat	181	0
Tahun 2017	166	0
Tahun 2016	194	0
Tahun 2015	138	0

Sumber/Source : Kantor Kementerian Agama Kabupaten Pakpak Bharat/
Religious Ministry Office of Pakpak Bharat Regency

Tabel 4.7.2 **Banyaknya Rumah Ibadah Menurut Kecamatan di Kabupaten Pakpak Bharat, 2018**
Table

Number of Places of Worship by District in Pakpak Bharat Regency, 2018

Kecamatan <i>District</i>	Mesjid <i>Mosque</i>	Langgar/ Musolah	Gereja <i>Church</i>		Kuil <i>Temple</i>	Wih ara <i>Viha ra</i>	Jumlah <i>Total</i>
		<i>Small Mosque</i>	Protes- tan <i>Protest ant</i>	Kato- lik <i>Cath olic</i>			
(1)	(2)	(3)	(4)	(5)	(6)	(7)	(8)
010. Salak	7	4	19	2	0	0	32
011. Sitellu Tali Urang Jehe	28	9	13	1	0	0	51
012. Pagindar	3	0	6	1	0	0	10
013. Sitellu Tali Urang Julu	5	0	13	2	0	0	20
014. Pergetteng- getteng Sengkut	3	3	11	2	0	0	19
020. Kerajaan	18	2	24	1	0	0	45
021. Tinada	7	0	13	2	0	0	22
022. Siempat Rube	7	1	25	3	0	0	26
Pakpak Bharat	78	22	124	14	0	0	225

Sumber/Source :

Kantor Kementrian Agama Kabupaten Pakpak Bharat/
Religious Ministry Office of Pakpak Bharat Regency

Tabel 4.7.3 Banyaknya Jemaah Haji Menurut Kecamatan di Kabupaten Pakpak Bharat, 2015-2018
Table

Number of Moslem Pilgrims by District in Pakpak Bharat Regency, 2015-2018

Kecamatan <i>District</i>	Berangkat/ <i>Departure</i>			Kembali/ <i>Return</i>		
	Laki-laki	Perempuan	Jumlah	Laki-laki	Perempuan	Jumlah
	<i>Male</i>	<i>Female</i>	<i>Total</i>	<i>Male</i>	<i>Female</i>	<i>Total</i>
(1)	(2)	(3)	(4)	(5)	(6)	(7)
010. Salak	0	0	0	0	0	0
011. Sitellu Tali Urang Jehe	0	0	0	0	0	0
012. Pagindar	0	0	0	0	0	0
013. Sitellu Tali Urang Julu	0	0	0	0	0	0
014. Pergetteng-getteng Sengkut	0	0	0	0	0	0
020. Kerajaan	0	0	0	0	0	0
021. Tinada	0	0	0	0	0	0
022. Siempat Rube	0	0	0	0	0	0
Pakpak Bharat	0	0	0	0	0	0
Tahun 2017	0	1	1	0	1	1
Tahun 2016	1	1	2	1	1	2
Tahun 2015	5	8	13	5	8	13

Sumber/Source : Kantor Kementerian Agama Kabupaten Pakpak Bharat/ *Religious Ministry Office of Pakpak Bharat Regency*

Tabel 4.7.4 Banyaknya Khatib dan Penyuluh Menurut Kecamatan di Kabupaten Pakpak Bharat, 2018
Table *Number of Preacher and Instructor in Pakpak Bharat Regency, 2018*

	Kecamatan <i>Subdistrict</i>	Khatib <i>Preacher</i>	Penyuluh <i>Instructor</i>	
			Laki-laki	Perempuan
	(1)	(5)	(6)	(7)
010.	Salak	7	10	10
011.	Sitellu Tali Urang Jehe	27	4	11
012.	Pagindar	3	4	1
013.	Sitellu Tali Urang Julu	5	10	2
014.	Pergetteng-getteng Sengkut	3	7	5
020.	Kerajaan	19	4	11
021.	Tinada	5	1	6
022.	Siempat Rube	7	2	13
	Pakpak Bharat	76	42	59

Sumber/Source : Kantor Kementerian Agama Kabupaten Pakpak Bharat/ *Religious Ministry Office of Pakpak Bharat Regency*

PERTANIAN 5
AGRICULTURE

PRODUKTIVITAS TANAMAN PANGAN
KABUPATEN PAKPAK BHARAT 2018



41,75
Kw/Ha



57,25
Kw/Ha



230,90
Kw/Ha



146,07
Kw/Ha

PENJELASAN TEKNIS**TECHNICAL NOTES**

1. **Lahan sawah** adalah lahan pertanian yang berpetak-petak dan dibatasi oleh pematang (galengan), saluran untuk menahan/ menyalurkan air, yang biasanya ditanami padi sawah tanpa memandang dari mana diperoleh atau status lahan tersebut. Lahan yang dimaksud termasuk lahan yang terdaftar di Pajak Bumi Bangunan, Iuran Pembangunan Daerah, lahan bengkok, lahan serobotan, lahan rawa yang ditanami padi dan lahan bekas tanaman tahunan yang telah dijadikan sawah, baik yang ditanami padi,
1. **Wetland** is agricultural land that separated by small dykes to resist water, where the main crop is usually wetland paddy without considering where it is got from or the status of the land. It includes the land that is registered at land income tax office, regional development contribution, 'bengkok' land, illegal ownership, swamps for rice cultivation, and annual crop land mark that has been used as rice field, which are both planted with paddy,

palawija atau tanaman semusim lainnya. *secondary crops or the other seasonal crops.*

2. **Tegal/Kebun** adalah lahan pertanian bukan sawah (lahan kering) yang ditanami tanaman semusim atau tahunan dan terpisah dengan halaman sekitar rumah serta penggunaannya tidak berpindah pindah. 2. **Dry field/Garden** is an dryland (unirrigated land) which is planted with seasonal or annual crops and separately from the yard around the house without shifting

3. **Ladang/Huma** adalah lahan pertanian bukan sawah (lahan kering) yang biasanya ditanami tanaman semusim dan penggunaannya hanya semusim atau dua musim, kemudian akan ditinggalkan 3. **irrigated agricultural field/Shifting cultivation land** is dryland (unirrigated land) that usually is cultivated for seasonal crops and utilized only for one or two seasons, then it will be left

4. Data pokok tanaman pangan yang dikumpulkan adalah luas panen dan produktivitas (hasil per hektar). Produksi tanaman pangan merupakan hasil perkalian antara luas panen dengan produktivitas. Pengumpulan data luas panen dilakukan setiap bulan dengan pendekatan kecamatan di seluruh wilayah Indonesia. Pengumpulan data produktivitas dilakukan melalui pengukuran langsung pada plot ubinan berukuran 2½ m x 2½ m. Pengumpulan data produktivitas dilakukan setiap subround (empat

4. The main food crops data collected consists of harvested area and productivity (yield per per hectare). Food crops production is generated by harvested area multiplied by productivity. The harvested area data is collected every month using sub district area approach in all sub district in Indonesia. The productivity data collection is conducted by a direct measurement in 2½m x 2½m crop cutting plot. The productivity measurement is conducted in every subround (four monthly) at the time when farmers are harvesting their crops.

bulanan) pada waktu panen petani.

5. Data produksi padi dan palawija yang disajikan adalah dalam kualitas: gabah kering giling (padi), pipilan kering (jagung), biji kering (kedelai dan kacang tanah), dan umbi basah (ubi kayu dan ubi jalar).
5. *Production of paddy and secondary crops data are presented in the form of: dry unhusked rice (paddy), dry loose maize (maize), dry shells crops (soybeans and peanuts), and fresh roots (cassava and sweet potatoes).*

6. **Tanaman sayuran dan buah- buahan semusim**
6. ***Seasonal vegetable and fruit plants***

Tanaman sayuran semusim adalah tanaman sumber vitamin, garam mineral dan lain-lain yang dikonsumsi dari bagian tanaman yang berupa daun, bunga, buah, dan umbinya, yang berumur kurang dari satu tahun.

Seasonal vegetable plants are plants which are the sources of vitamin, mineral salt, etc, consumed from the part of the plant in the form of leaf, flower, fruit, and root with the age of less than one

Tanaman buah-buahan *year.*

semusim adalah tanaman sumber vitamin, garam mineral, dan lain-lain yang dikonsumsi dari bagian tanaman yang berupa buah, berumur kurang dari satu tahun, tidak berbentuk pohon/rumpun tetapi menjalar dan berbatang lunak.

Seasonal fruit plants are plants which are the sources of vitamin, mineral salt, etc, consumed from the part of the plant in the form of fruits. These plants are creeps with the age of less than one year.

7. **Tanaman buah-buahan dan sayuran tahunan**

Tanaman buah-buahan tahunan adalah tanaman sumber vitamin, garam mineral, dan lain-lain yang dikonsumsi dari bagian tanaman yang berupa buah dan merupakan tanaman tahunan.

Tanaman sayuran tahunan

7. **Annual fruit and**

vegetable plants *Annual fruit plants are plants which are the sources of vitamin, contained mineral salt, etc, consumed from the part of plant in the form of fruit and more than one year of age.*

Annual vegetable plants

adalah tanaman sumber vitamin, garam mineral, dan lain-lain yang dikonsumsi dari bagian tanaman yang berupa daun dan atau buah yang berumur lebih dari satu tahun.

are plants which are the sources of vitamin, contained mineral salt, etc, consumed from the part of the plant in the form of vegetable and more than one year of age.

8. Tanaman biofarmaka

adalah tanaman yang bermanfaat untuk obat-obatan, kosmetik, dan kesehatan yang dikonsumsi atau digunakan dari bagian-bagian tanaman seperti daun, batang, buah, umbi (rimpang) ataupun akar.

8. Medicinal plants

are plants which are useful for medicine. It is consumed from part of the plant such as leaf, flower, fruit, tuber, and root.

9. Tanaman hias

adalah tanaman yang mempunyai nilai

9. Ornamental plants

are plants which have a

keindahan baik bentuk, warna daun, tajuk maupun bunganya, sering digunakan untuk penghias pekarangan dan lain sebagainya.

beauty value, either in shape, colour of leaf or crown of flower, and they are often used as a yard decorator.

10. Luas panen tanaman hortikultura adalah luas tanaman sayuran, buah-buahan, biofarmaka, dan tanaman hias yang diambil hasilnya/dipanen pada periode pelaporan.

10. Harvested area of horticulture is area which *vegetable, fruit medicinal and ornamental plant of crop harvested during the period of report.*

11. Luas panen untuk tanaman sayuran adalah luas tanaman yang dipanen sekaligus/habis/dibongkar dan luas tanaman yang dipanen berkali-kali (lebih dari satu kali)/belum habis.

11. Harvested area of vegetables is area of *entirely plant harvested/demolished and plant harvested several times/undemolished. Entirely plants harvested/demolished are plants usually harvested*

Tanaman yang dipanen sekaligus/ habis/dibongkar adalah tanaman yang sehabis panen langsung dibongkar/dicabut, terdiri dari bawang merah, bawang putih, bawang daun, kentang, kol/kubis, kembang kol, petsai/sawi, wortel, lobak, dan kacang merah.

once and demolished to be substituted by other plants, consisting of: shallots, garlic, leeks, potato, cabbage, cauli flower, mustard green, carrots, chinese radish, and red kidney beans.

Plants harvested several times/ undemolished are plants usually harvested more

Tanaman yang dipanen berkali-kali (lebih dari satu kali)/belum habis adalah tanaman yang pemanenannya lebih dari satu kali dan biasanya dibongkar apabila panen terakhir sudah tidak memadai lagi, terdiri dari: kacang panjang, cabe besar, cabe rawit, jamur, tomat, terung, buncis

than once and demolished in the case that the last harvest was economically not profitable. They consist of : yard long beans, chili, small chili,

mushroom, tomatoes, egg plant, frech beans, cucumber, pumpkin/chajota, swamp cabbage, spinach, melon, watermelon.

ketimun, labu siam, kangkung,
bayam, melon, semangka.

5.1 Pertanian Tanaman Pangan

Produksi Tanaman Pangan di Kabupaten Pakpak Bharat tahun 2018 mengalami peningkatan. Luas Panen Padi Sawah Tahun 2018 adalah 2.308,4 Ha dengan jumlah produksi 9.693,50 Ton mengalami penurunan dibanding Tahun 2017.

5.1 Food Crops

Production of Food Crops in Pakpak Bharat District in 2017 increased. Area of harvest of Wet Land Paddy of 2018 is 2.308,4 Ha with production amount of 9.693,50 tons decreased compared to 2017.

5.2. Perkebunan

Pada tahun 2017 di subsektor perkebunan, tanaman gambir masih menjadi komoditas andalan, dengan luas areal tanaman 1.700,96 Ha diperoleh produksi gambir sebesar 2.732,47 ton. Sesuai dengan

5.2 Estate Crops

In 2018, in estate crops subsector, gambir still being a nest commodity, with the area of plants is 1.700,96 Ha acquired production amounted 2.732,47 tons. In accordance with the

harapan Pemerintah Daerah untuk menjadikan Kabupaten Pakpak Bharat sebagai penghasil gambir terbesar melalui Program Sejuta Gambirnya. *regional government hopes to make Pakpak Bharat Regency as the largest producer of gambir by its 1 Million Gambir Program.*

5.3. Peternakan

Di subsektor peternakan pada tahun 2018, 3 jenis ternak dengan populasi terbesar di Kabupaten Pakpak Bharat adalah ternak ayam buras 134.029 ekor, ternak babi 7.408 ekor, dan ternak itik/bebek 3.701 ekor. Selebihnya terdapat ternak kerbau, kambing, dan sapi. Produksi daging terbesar berasal dari ternak babi, yaitu mencapai 81,90 ton selama tahun 2018.

5.2 Livestock

In livestock subsector, in 2018, 3 types of livestock with the largest population in Pakpak Bharat Regency are native chickens 134.029 tails, pigs 7.408 tails, and ducks 3.701 tails. Others, Pakpak Bharat Regency has buffaloes, goats, and cows. The biggest meat production is pig, reached 81,90 tons in 2018.

Tabel 5.1.1 **Luas Tanam Areal Tanaman Pangan menurut Kecamatan di Kabupaten Pakpak Bharat, 2018**
Table *Planting broad area Food Crops according to the District in Pakpak Bharat Regency, 2018*

(Ha)

No.	Kecamatan <i>District</i>	Luas Areal Komoditi <i>Wide of Comodity Area</i>		
		Padi Sawah <i>Wet Land Paddy</i>	Padi Gogo <i>Land Paddy</i>	Jagung <i>Corn</i>
(1)	(2)	(3)	(4)	(5)
1	Salak	379,6	333,0	291,0
2	Sitellu Tali Urang Jehe	109,3	264,0	349,0
3	Pagindar	0	365,0	28,0
4	Sitellu Tali Urang Julu	197,9	332,0	159,0
5	Pergetteng-getteng Sengkut	293,1	460,0	228,0
6	Kerajaan	483,3	675,0	690,0
7	Tinada	194,2	260,0	202,0
8	Siempat Rube	416,8	438,0	366,0
Jumlah/ <i>Total</i>		2 074,2	3 127,0	2 313,0

Sumber: Dinas Pertanian dan Ketahanan Pangan Kabupaten Pakpak Bharat

Source: *Agriculture and Farm Office of Pakpak Bharat Regency*

Lanjutan Tabel 5.1.1/Continued Table 5.1.1

		(Ha)		
No.	Kecamatan <i>District</i>	Luas Areal Komoditi		
		<i>Wide of Comodity Area</i>		
		Ubi Kayu <i>Cassava</i>	Ubi Jalar <i>Sweet Potato</i>	Kacang Tanah <i>Peanut</i>
(1)	(2)	(6)	(7)	(3)
1	Salak	5	0	4
2	Sitellu Tali Urang Jehe	0	0	0
3	Pagindar	1	0	4
4	Sitellu Tali Urang Julu	6	0	3
5	Pergetteng-getteng Sengkut	1	0	0
6	Kerajaan	2	2	3
7	Tinada	8	6	3
8	Siempat Rube	2	2	0
<i>Jumlah/Total</i>		25	10	17

Sumber: Dinas Pertanian dan Ketahanan Pangan Kabupaten Pakpak Bharat

Source: *Agriculture and Farm Office of Pakpak Bharat Regency*

Tabel 5.1.2 Luas Panen, Produksi, dan Rata-rata Produksi Padi Sawah Menurut Kecamatan di Kabupaten Pakpak Bharat, 2018
Table *Harvested Area, Production and Yield Rate of Wet Land Paddy by District in Pakpak Bharat Regency 2018*

No.	Kecamatan <i>District</i>	Luas Panen <i>Harvested Area (Ha)</i>	Produksi <i>Production (Ton)</i>	Rata-rata Produksi <i>Yield Rate (Kw/Ha)</i>
(1)	(2)	(3)	(4)	(5)
1	Salak	405,3	1 696,50	41,86
2	Sitellu Tali Urang Jehe	161,90	663,70	41,00
3	Pagindar	0	0	0
4	Sitellu Tali Urang Julu	202,70	836,10	41,25
5	Pergetteng-getteng Sengkut	294,00	123,50	42,01
6	Kerajaan	501,30	2 157,50	43,04
7	Tinada	296,90	1 232,10	41,15
8	Siempat Rube	446,30	1 872,60	41,96
<i>Jumlah/Total</i>		2 308,40	9 693,50	41,75

Sumber: Dinas Pertanian dan Ketahanan Pangan Kabupaten Pakpak Bharat

Source: *Agriculture and Farm Office of Pakpak Bharat Regency*

Tabel 5.1.3 Luas Panen, Produksi, dan Rata-rata Produksi Padi Ladang Menurut Kecamatan di Kabupaten Pakpak Bharat, 2018
Harvested Area, Production and Yield Rate of Dry Land Paddy by District in Pakpak Bharat Regency, 2018

No.	Kecamatan <i>District</i>	Luas Panen <i>Harvested Area (Ha)</i>	Produksi <i>Production (Ton)</i>	Rata-rata Produksi <i>Yield Rate (Kw/Ha)</i>
(1)	(2)	(3)	(4)	(5)
1	Salak	385,00	813,50	23,65
2	Sitellu Tali Urang Jehe	514,00	1 183,70	23,03
3	Pagindar	615,00	1 170,30	19,03
4	Sitellu Tali Urang Julu	303,00	759,30	25,06
5	Pergetteng-getteng Sengkut	420,00	1 050,40	25,01
6	Kerajaan	665,00	1 918,50	28,85
7	Tinada	380,00	948,00	24,96
8	Siempat Rube	383,00	957,00	25,01
Jumlah/ <i>Total</i>		3 665,00	8 801,90	24,32

Sumber: Dinas Pertanian dan Ketahanan Pangan Kabupaten Pakpak Bharat

Source: Agriculture and Farm Office of Pakpak Bharat Regency

Tabel/Tabl 5.1.4 **Luas Panen, Produksi, dan Rata-rata Produksi Padi Sawah + Ladang Menurut Kecamatan di Kabupaten Pakpak Barat, 2018**
Harvested Area, Production and Yield Rate of Wet and Dry Land Paddy by District in Pakpak Barat Regency, 2018

No.	Kecamatan <i>District</i>	Luas Panen <i>Harvested Area (Ha)</i>	Produksi <i>Production (Ton)</i>	Rata-rata Produksi <i>Yield Rate (Kw/Ha)</i>
(1)	(2)	(3)	(4)	(5)
1	Salak	790,00	2510,00	31, 77
2	Sitellu Tali Urang Jehe	675,90	1847,40	27, 36
3	Pagindar	615,00	1170,30	19, 02
4	Sitellu Tali Urang Julu	505,70	1595,40	31, 54
5	Pergetteng-getteng Sengkut	714,00	1173,90	16, 44
6	Kerajaan	1166,30	4076,00	34, 94
7	Tinada	676,90	2180,10	32, 20
8	Siempat Rube	829,30	2829,60	34, 12
Jumlah/ <i>Total</i>		5973,10	17382,70	29, 10

Sumber: Dinas Pertanian dan Ketahanan Pangan Kabupaten Pakpak Barat
 Source: *Agriculture and Farm Office of Pakpak Barat Regency*

Tabel 5.1.5 Luas Panen, Produksi, dan Rata-rata Produksi Jagung Menurut Kecamatan di Kabupaten Pakpak Bharat, 2018
Harvested Area, Production and Yield Rate of Corn by District in Pakpak Bharat Regency, 2018

No.	Kecamatan <i>District</i>	Luas Panen <i>Harvested Area</i> (Ha)	Produksi <i>Production</i> (Ton)	Rata-rata Produksi <i>Yield Rate</i> (Kw/Ha)
(1)	(2)	(3)	(4)	(5)
1	Salak	357,0	2 070,6	58,00
2	Sitellu Tali Urang Jehe	392,0	2 234,4	57,00
3	Pagindar	17,0	935,0	55,00
4	Sitellu Tali Urang Julu	219,0	1 248,3	57,00
5	Pergetteng-getteng Sengkut	297,0	1 663,2	56,00
6	Kerajaan	745,0	4 395,5	59,00
7	Tinada	280,0	1 624,0	58,00
8	Siempat Rube	487,0	2 824,6	58,00
<i>Jumlah/Total</i>		2 794	16 995,6	60,83

Sumber: Dinas Pertanian dan Ketahanan Pangan Kabupaten Pakpak Bharat

Source: *Agriculture and Farm Office of Pakpak Bharat Regency*

Tabel 5.1.6 **Luas Panen, Produksi, dan Rata-rata Produksi Ubi Kayu Menurut Kecamatan di Kabupaten Pakpak Bharat, 2018**
Harvested Area, Production and Yield Rate of Cassava by District in Pakpak Bharat Regency, 2018

No.	Kecamatan <i>District</i>	Luas Panen <i>Harvested Area (Ha)</i>	Produksi <i>Production (Ton)</i>	Rata-rata Produksi <i>Yield Rate (Kw/Ha)</i>
(1)	(2)	(3)	(4)	(5)
1	Salak	6,00	139,20	232,00
2	Sitellu Tali Urang Jehe	1,00	22,00	220,00
3	Pagindar	1,00	23,50	235,00
4	Sitellu Tali Urang Julu	10,00	22,00	220,00
5	Pergetteng-getteng Sengkut	1,00	23,56	235,60
6	Kerajaan	3,00	70,62	235,40
7	Tinada	6,00	143,22	238,70
8	Siempat Rube	5,00	115,00	230,50
Jumlah/ <i>Total</i>		33,00	757,10	230,90

Sumber: Dinas Pertanian dan Ketahanan Pangan Kabupaten Pakpak Bharat

Source: *Agriculture and Farm Office of Pakpak Bharat Regency*

Tabel
Table

5.1.7

**Luas Panen, Produksi, dan Rata-rata Produksi Ubi Jalar
Menurut Kecamatan di Kabupaten Pakpak Bharat
Harvested Area, Production and Yield Rate of Sweet Potato
by District in Pakpak Bharat Regency
2018**

No.	Kecamatan <i>District</i>	Luas Panen <i>Harvested Area</i> (Ha)	Produksi <i>Production</i> (Ton)	Rata-rata Produksi <i>Yield Rate</i> (Kw/Ha)
(1)	(2)	(3)	(4)	(5)
1	Salak	3,00	44,37	147,90
2	Sitellu Tali Urang Jehe	1,00	14,40	144,00
3	Pagindar	0,00	0,00	0,00
4	Sitellu Tali Urang Julu	2,00	29,20	146,60
5	Pergetteng-getteng Sengkut	1,00	14,58	145,80
6	Kerajaan	3,00	43,68	145,60
7	Tinada	6,00	88,02	146,70
8	Siempat Rube	1,00	14,59	145,90
<i>Jumlah/Total</i>		17,00	248,84	146,07

Sumber: Dinas Pertanian dan Ketahanan Pangan Kabupaten Pakpak Bharat

Source: *Agriculture and Farm Office of Pakpak Bharat Regency*

Tabel
Table

5.1.8

**Luas Panen, Produksi, dan Rata-rata Produksi Kacang Tanah
Menurut Kecamatan di Kabupaten Pakpak Bharat
Harvested Area, Production and Yield Rate of Peanut
by District in Pakpak Bharat Regency
2018**

No.	Kecamatan <i>District</i>	Luas Panen <i>Harvested Area</i> (Ha)	Produksi <i>Production</i> (Ton)	Rata-rata Produksi <i>Yield Rate</i> (Kw/Ha)
(1)	(2)	(3)	(4)	(5)
1	Salak	7,00	8,82	12,60
2	Sitellu Tali Urang Jehe	2,00	2,70	13,50
3	Pagindar	4,00	5,80	14,50
4	Sitellu Tali Urang Julu	4,00	4,72	11,80
5	Pergetteng-getteng Sengkut	1,00	1,28	12,80
6	Kerajaan	4,00	4,64	11,60
7	Tinada	3,00	3,75	12,50
8	Siempat Rube	1,00	1,27	12,70
<i>Jumlah/Total</i>		26,00	32,98	12,75

Sumber: Dinas Pertanian dan Ketahanan Pangan Kabupaten Pakpak Bharat

Source: *Agriculture and Farm Office of Pakpak Bharat Regency*

Tabel
Table

5.1.9

**Luas Panen, Produksi, dan Rata-rata Produksi Cabe Merah
Menurut Kecamatan di Kabupaten Pakpak Bharat
Harvested Area, Production and Yield Rate of Chili
by District in Pakpak Bharat Regency
2018**

No.	Kecamatan District	Luas Panen Harvested Area (Ha)	Produksi Production (Ton)	Rata-rata Produksi Yield Rate (Kw/Ha)
(1)	(2)	(3)	(4)	(5)
1	Salak	25,10	245,00	98,00
2	Sitellu Tali Urang Jehe	10,00	124,00	124,00
3	Pagindar	4,00	39,60	99,00
4	Sitellu Tali Urang Julu	20,00	184,00	92,00
5	Pergetteng-getteng Sengkut	11,00	125,40	44,00
6	Kerajaan	21,00	319,20	152,00
7	Tinada	12,00	183,60	153,00
8	Siempat Rube	15,00	208,50	139,00
Jumlah/Total		118,00	1 429,30	121,00

Sumber: Dinas Pertanian dan Ketahanan Pangan Kabupaten Pakpak Bharat

Source: Agriculture and Farm Office of Pakpak Bharat Regency

Tabel
Table

5.1.10

**Luas Panen, Produksi, dan Rata-rata Produksi Tomat
Menurut Kecamatan di Kabupaten Pakpak Bharat
Harvested Area, Production and Yield Rate of Tomato
by District in Pakpak Bharat Regency
2018**

No.	Kecamatan District	Luas Panen Harvested Area (Ha)	Produksi Production (Ton)	Rata-rata Produksi Yield Rate (Kw/Ha)
(1)	(2)	(3)	(4)	(5)
1	Salak	0	0	0
2	Sitellu Tali Urang Jehe	0	0	0
3	Pagindar	0	0	0
4	Sitellu Tali Urang Julu	0	0	0
5	Pergetteng-getteng Sengkut	0	0	0
6	Kerajaan	0	0	0
7	Tinada	0	0	0
8	Siempat Rube	0	0	0
Jumlah/Total		0	0	0

Sumber: Dinas Pertanian dan Ketahanan Pangan Kabupaten Pakpak Bharat

Source: Agriculture and Farm Office of Pakpak Bharat Regency

Catatan : (-) Data tidak tersedia

Note: (-) Data is not available

**Tabel
Table**

5.1.11

**Luas Panen, Produksi, dan Rata-rata Produksi Padi Sawah
di Kabupaten Pakpak Bharat
Harvested Area, Production and Yield Rate of Wet Land Paddy
in Pakpak Bharat Regency
2014-2017**

No	Tahun Year	Luas Panen Harvested Area (Ha)	Produksi Production (Ton)	Rata-rata Produksi Yield Rate (Kw/Ha)
(1)	(2)	(3)	(4)	(5)
1.	2014	2 587, 00	11 591,94	44,81
2.	2015	2 425, 00	10 395, 00	42,87
3.	2016	2 308, 50	9 527, 53	41, 27
4.	2017	2398,90	9720,34	40,52
5.	2018	2 308,40	9 693,50	41,75

Sumber: Dinas Pertanian dan Ketahanan Pangan Kabupaten Pakpak Bharat

Source: Agriculture and Farm Office of Pakpak Bharat Regency

Tabel
Table

5.1.12

**Luas Panen, Produksi, dan Rata-rata Produksi Padi Ladang
di Kabupaten Pakpak Bharat
Harvested Area, Production and Yield Rate of Dry Land Paddy
in Pakpak Bharat Regency
2014-2018**

No.	Tahun Year	Luas Panen Harvested Area (Ha)	Produksi Production (Ton)	Rata-rata Produksi Yield Rate (Kw/Ha)
(1)	(2)	(3)	(4)	(5)
1.	2014	2 251, 00	6 920,32	30,74
2.	2015	2997, 00	8 488, 00	28, 32
3.	2016	2 568, 00	6 077, 97	23, 67
4.	2017	3621, 00	8621,60	23,81
5.	2018	3 665,00	8 801,90	24,32

Sumber: Dinas Pertanian dan Ketahanan Pangan Kabupaten Pakpak Bharat

Source: Agriculture and Farm Office of Pakpak Bharat Regency

**Tabel
Table**

5.1.13

**Luas Panen, Produksi, dan Rata-rata Produksi Jagung
di Kabupaten Pakpak Bharat
Harvested Area, Production and Yield Rate of Corn
in Pakpak Bharat Regency
2014-2018**

No.	Tahun Year	Luas Panen Harvested Area (Ha)	Produksi Production (Ton)	Rata-rata Produksi Yield Rate (Kw/Ha)
(1)	(2)	(3)	(4)	(5)
1.	2014	1 415,00	6 403,41	45,25
2.	2015	1 678,00	9 070,00	54,05
3.	2016	1 294,00	7 433,00	57,44
4.	2017	2 537,00	15 171,26	59,80
5.	2018	2 794,00	16 995,60	57,25

Sumber: Dinas Pertanian dan Ketahanan Pangan Kabupaten Pakpak Bharat

Source: Agriculture and Farm Office of Pakpak Bharat Regency

Tabel
Table

5.1.14

**Luas Panen, Produksi, dan Rata-rata Produksi Ubi Kayu
di Kabupaten Pakpak Bharat
Harvested Area, Production and Yield Rate of Cassava
in Pakpak Bharat Regency
2014-2018**

No.	Tahun Year	Luas Panen Harvested Area (Ha)	Produksi Production (Ton)	Rata-rata Produksi Yield Rate (Kw/Ha)
(1)	(2)	(3)	(4)	(5)
1.	2014	78	1 387,00	177,82
2.	2015	54	2 452, 00	454,07
3.	2016	46	1 067, 37	232, 04
4.	2017	32	733,73	230,87
5.	2018	33	757,10	230,90

Sumber: Dinas Pertanian dan Ketahanan Pangan Kabupaten Pakpak Bharat

Source: Agriculture and Farm Office of Pakpak Bharat Regency

**Tabel
Table**

5.1.15

**Luas Panen, Produksi, dan Rata-rata Produksi Ubi Jalar
di Kabupaten Pakpak Bharat
Harvested Area, Production and Yield Rate of Sweet Potato
in Pakpak Bharat regency
2014-2018**

No.	Tahun Year	Luas Panen Harvested Area (Ha)	Produksi Production (Ton)	Rata-rata Produksi Yield Rate (Kw/Ha)
(1)	(2)	(3)	(4)	(5)
1.	2014	55	651,39	118,43
2.	2015	35	555,00	158,57
3.	2016	17	248,39	146,11
4.	2017	15	219,51	146,05
5.	2018	17	248,84	146,07

Sumber: Dinas Pertanian dan Ketahanan Pangan Kabupaten Pakpak Bharat

Source: Agriculture and Farm Office of Pakpak Bharat Regency

Tabel
Table

5.1.16

**Luas Panen, Produksi, dan Rata-rata Produksi Kacang Tanah
di Kabupaten Pakpak Bharat
Harvested Area, Production and Yield Rate of Peanut
in Pakpak Bharat Regency
2014-2018**

No.	Tahun Year	Luas Panen Harvested Area (Ha)	Produksi Production (Ton)	Rata-rata Produksi Yield Rate (Kw/Ha)
(1)	(2)	(3)	(4)	(5)
1.	2014	56	61,41	10,97
2.	2015	35	47,00	13,43
3.	2016	26	31,56	12,14
4.	2017	24	30,02	12,73
5.	2018	26	32,00	12,75

Sumber: Dinas Pertanian dan Ketahanan Pangan Kabupaten Pakpak Bharat

Source: Agriculture and Farm Office of Pakpak Bharat Regency

**Tabel
Table**

5.1.17

**Luas Panen, Produksi, dan Rata-rata Produksi Cabe Merah
di Kabupaten Pakpak Bharat
Harvested Area, Production and Yield Rate of Chili
in Pakpak Bharat Regency
2014-2018**

No.	Tahun Year	Luas Panen Harvested Area (Ha)	Produksi Production (Ton)	Rata-rata Produksi Yield Rate (Kw/Ha)
(1)	(2)	(3)	(4)	(5)
1.	2014	86, 41	1 305, 00	151, 02
2.	2015	135, 00	1 991, 25	147, 50
3.	2016	98, 00	1 201, 32	122, 58
4.	2017	114, 00	1 385,10	121,38
5.	2018	118,00	1 429,30	121,00

Sumber: Dinas Pertanian dan Ketahanan Pangan Kabupaten Pakpak Bharat

Source: Agriculture and Farm Office of Pakpak Bharat Regency

Tabel
Table

5.1.18

**Luas Panen, Produksi, dan Rata-rata Produksi Tomat
di Kabupaten Pakpak Bharat
Harvested Area, Production and Yield Rate of Tomato
in Pakpak Bharat Regency
2014-2018**

No	Tahun Year	Luas Panen Harvested Area (Ha)	Produksi Production (Ton)	Rata-rata Produksi Yield Rate (Kw/Ha)
(1)	(2)	(3)	(4)	(5)
1.	2014	11,21	201,58	179,82
2.	2015	0,00	0,00	0,00
3.	2016	0,00	0,00	0,00
4.	2017	0,00	0,00	0,00
5.	2018	0,00	0,00	0,00

Sumber: Dinas Pertanian dan Ketahanan Pangan Kabupaten Pakpak Bharat

Source: Agriculture and Farm Office of Pakpak Bharat Regency

Tabel
Table

5.1.19

**Produksi Tanaman Padi Sawah Menurut Kecamatan di
Kabupaten Pakpak Bharat
Production of Wet Land Paddy by District
in Pakpak Bharat Regency
2017-2018**

(Ton)

No.	Kecamatan <i>District</i>	2017	2018
(1)	(2)	(3)	(4)
1	Salak	1 675,63	1 696,50
2	Sitellu Tali Urang Jehe	630,46	663,70
3	Pagindar	3,47	0,00
4	Sitellu Tali Urang Julu	874,11	836,10
5	Pergetteng-getteng Sengkut	1 092,01	1 235,00
6	Kerajaan	2 398,05	2 157,00
7	Tinada	1 602,40	1 232,10
8	Siempat Rube	1 704,41	1 872,60
Jumlah/Total		9 720,34	9 693,50

Sumber: Dinas Pertanian dan Ketahanan Pangan Kabupaten Pakpak Bharat

Source: Agriculture and Farm Office of Pakpak Bharat Regency

Tabel
Table

5.1.20

**Produksi Tanaman Padi Ladang Menurut Kecamatan di
Kabupaten Pakpak Bharat
Production of Dry Land Paddy by Distric
in Pakpak Bharat Regency
2017 – 2018**

(Ton)

No.	Kecamatan <i>District</i>	2017	2018
(1)	(2)	(3)	(4)
1	Salak	853,67	813,50
2	Sitellu Tali Urang Jehe	544, 05	1 183,70
3	Pagindar	334, 61	1 170,30
4	Sitellu Tali Urang Julu	758, 20	759,30
5	Pergetteng-getteng Sengkut	629, 37	1 050,40
6	Kerajaan	1 632, 61	1 918,50
7	Tinada	759,15	948,40
8	Siempat Rube	978, 00	957,80
Jumlah/ <i>Total</i>		8621,60	8 801,90

Sumber: Dinas Pertanian dan Ketahanan Pangan Kabupaten Pakpak Bharat

Source: *Agriculture and Farm Office of Pakpak Bharat Regency*

Tabel
Table 5.1.21 **Produksi Tanaman Ubi Kayu Menurut Kecamatan di**
Kabupaten Pakpak Bharat
Production of Cassava by District in
Pakpak Bharat Regency
20167- 2018

(Ton)

No.	Kecamatan <i>District</i>	2017	2018
(1)	(2)	(3)	(4)
1	Salak	46,40	139,20
2	Sitellu Tali Urang Jehe	47, 00	22,00
3	Pagindar	141, 60	23,50
4	Sitellu Tali Urang Julu	198, 00	220,00
5	Pergetteng-getteng Sengkut	141, 30	23,56
6	Kerajaan	47, 08	70,62
7	Tinada	167,02	143,22
8	Siempat Rube	46,10	115,00
Jumlah/ <i>Total</i>		733, 73	757,10

Sumber: Dinas Pertanian dan Ketahanan Pangan Kabupaten Pakpak Bharat

Source: *Agriculture and Farm Office of Pakpak Bharat Regency*

Tabel
Table

5.1.22

**Produksi Tanaman Ubi Jalar Menurut Kecamatan di
Kabupaten Pakpak Bharat
Production of Sweet Potato by District in
Pakpak Bharat Regency
2017- 2018**

(Ton)

No.	Kecamatan <i>District</i>	2017	2018
(1)	(2)	(3)	(4)
1	Salak	44,35	44,37
2	Sitellu Tali Urang Jehe	29, 20	14,40
3	Pagindar	29, 00	0,00
4	Sitellu Tali Urang Julu	29, 31	29,20
5	Pergetteng-getteng Sengkut	29, 16	14,58
6	Kerajaan	14, 67	43,68
7	Tinada	14, 67	88,02
8	Siempat Rube	14,59	14,59
<i>Jumlah/Total</i>		219, 51	248,84

Sumber: Dinas Pertanian dan Ketahanan Pangan Kabupaten Pakpak Bharat

Source: *Agriculture and Farm Office of Pakpak Bharat Regency*

Tabel
Table

5.1.23

**Produksi Tanaman Jagung Menurut Kecamatan di
Kabupaten Pakpak Bharat
Production of Corn by District in
Pakpak Bharat Regency
2017- 2018**

(Ton)

No.	Kecamatan <i>District</i>	2017	2018
(1)	(2)	(3)	(4)
1	Salak	1926,32	2 070,60
2	Sitellu Tali Urang Jehe	742, 00	2 234,40
3	Pagindar	260,85	935,00
4	Sitellu Tali Urang Julu	1 373, 00	1 248,30
5	Pergetteng-getteng Sengkut	1 296, 00	1 663,20
6	Kerajaan	2749,50	4 395,50
7	Tinada	985,77	1 624,00
8	Siempat Rube	2967,54	2 824,60
Jumlah/Total		15 171, 26	16 995,60

Sumber: Dinas Pertanian dan Ketahanan Pangan Kabupaten Pakpak Bharat

Source: Agriculture and Farm Office of Pakpak Bharat Regency

Tabel
Table

5.1.24

**Produksi Tanaman Kacang Tanah Menurut Kecamatan di
Kabupaten Pakpak Bharat
Production of Peanut by District
in Pakpak Bharat Regency
2017-2018**

(Ton)

No.	Kecamatan <i>District</i>	2017	2018
(1)	(2)	(3)	(4)
1	Salak	7, 50	8,82
2	Sitellu Tali Urang Jehe	2, 70	2,70
3	Pagindar	1, 50	5,80
4	Sitellu Tali Urang Julu	7, 10	4,72
5	Pergetteng-getteng Sengkut	3, 80	1,28
6	Kerajaan	1, 20	4,64
7	Tinada	5, 00	3,75
8	Siempat Rube	1, 30	1,27
Jumlah/ <i>Total</i>		30, 00	32,98

Sumber: Dinas Pertanian dan Ketahanan Pangan Kabupaten Pakpak Bharat

Source: *Agriculture and Farm Office of Pakpak Bharat Regency*

Tabel
Table

5.1.25

**Produksi Tanaman Cabe Merah Menurut Kecamatan
di Kabupaten Pakpak Bharat**
**Production of Chili by District in Pakpak Bharat
2017-2018**

(Ton)

No.	Kecamatan District	2017	2018
(1)	(2)	(3)	(4)
1	Salak	254,8	245,0
2	Sitellu Tali Urang Jehe	136,4	124,0
3	Pagindar	19,8	39,6
4	Sitellu Tali Urang Julu	156,4	184,0
5	Pergetteng-getteng Sengkut	136,8	125,4
6	Kerajaan	288,8	319,2
7	Tinada	183,6	183,6
8	Siempat Rube	208,5	208,5
Jumlah/Total		1 385, 1	1 429,3

Sumber: Dinas Pertanian dan Ketahanan Pangan Kabupaten Pakpak Bharat

Source: Agriculture and Farm Office of Pakpak Bharat Regency

Catatan : (-) Data tidak tersedia

Note: (-) Data is not available

Tabel
Table

5.1.26

**Produksi Tanaman Pisang Menurut Kecamatan di
Kabupaten Pakpak Bharat
Production of Bananas by District
in Pakpak Bharat Regency
2017-2018**

(Ton)

No.	Kecamatan <i>District</i>	2017	2018
(1)	(2)	(3)	(4)
1	Salak	0,07	0,08
2	Sitellu Tali Urang Jehe	0,06	0,09
3	Pagindar	0,00	0,00
4	Sitellu Tali Urang Julu	0,00	0,00
5	Pergetteng-getteng Sengkut	0,00	0,00
6	Kerajaan	0,00	0,00
7	Tinada	0,00	0,00
8	Siempat Rube	0,00	0,00
<i>Jumlah/Total</i>		0,13	0,17

Sumber: Dinas Pertanian dan Ketahanan Pangan Kabupaten Pakpak Bharat

Source: *Agriculture and Farm Office of Pakpak Bharat Regency*

Tabel
Table

5.1.27

**Produksi Tanaman Nenas Menurut Kecamatan di
Kabupaten Pakpak Bharat
Production of Pineapples by District
in Pakpak Bharat Regency
2017-2018**

(Ton)

No.	Kecamatan <i>District</i>	2017	2018
(1)	(2)	(3)	(4)
1	Salak	200,80	202,00
2	Sitellu Tali Urang Jehe	0,00	0,00
3	Pagindar	0,00	0,00
4	Sitellu Tali Urang Julu	0,00	0,00
5	Pergetteng-getteng Sengkut	30,00	23,00
6	Kerajaan	0,00	0,00
7	Tinada	30,00	25,00
8	Siempat Rube	50,44	52,86
Jumlah/ <i>Total</i>		311,24	302,86

Sumber: Dinas Pertanian dan Ketahanan Pangan Kabupaten Pakpak Bharat

Source: *Agriculture and Farm Office of Pakpak Bharat Regency*

Tabel
Table

5.1.28

**Produksi Tanaman Jeruk Menurut Kecamatan di
Kabupaten Pakpak Bharat
Production of Oranges by District
in Pakpak Bharat Regency
2017-2018**

(Ton)

No.	Kecamatan District	2017	2018
(1)	(2)	(3)	(4)
1	Salak	2 748,00	2 632,00
2	Sitellu Tali Urang Jehe	0,00	0,10
3	Pagindar	0,00	0,00
4	Sitellu Tali Urang Julu	0,00	0,00
5	Pergetteng-getteng Sengkut	432,80	235,00
6	Kerajaan	1 434,38	1 378,00
7	Tinada	80,00	45,00
8	Siempat Rube	1 612,00	1 272,00
Jumlah/Total		6 307,18	5 562,10

Sumber: Dinas Pertanian dan Ketahanan Pangan Kabupaten Pakpak Bharat

Source: Agriculture and Farm Office of Pakpak Bharat Regency

Catatan : (-) Data tidak tersedia

Note: (-) Data is not available

Tabel
Table

5.1.29

**Produksi Tanaman Durian Menurut Kecamatan di
Kabupaten Pakpak Bharat
Production of Durians by District
in Pakpak Bharat
2017-2018**

(Ton)

No.	Kecamatan District	2017	2018
(1)	(2)	(3)	(4)
1	Salak	31,50	31,88
2	Sitellu Tali Urang Jehe	20,00	21,65
3	Pagindar	0	0
4	Sitellu Tali Urang Julu	0	0
5	Pergetteng-getteng Sengkut	-	-
6	Kerajaan	300,00	500,00
7	Tinada	60,00	80,00
8	Siempat Rube	48,00	50,00
Jumlah/ Total		459,50	683,53

Sumber: Dinas Pertanian dan Ketahanan Pangan Kabupaten Pakpak Bharat

Source: Agriculture and Farm Office of Pakpak Bharat Regency

Catatan : (-) Data tidak tersedia

Note: (-) Data is not available

Tabel
Table

5.2.1

**Luas dan Produksi Tanaman Perkebunan Rakyat
Menurut Kecamatan di Kabupaten Pakpak Bharat
Area and Production of Smallholders Estates
by District in Pakpak Bharat Regency
2018**

No.	Kecamatan District	Jenis Tanaman Kind			
		Gambir Gambir		Kopi Robusta Coffee	
		Luas Area (Ha)	Produksi Production (Ton)	Luas Area (Ha)	Produksi Production (Ton)
(1)	(2)	(3)	(4)	(5)	(6)
1	Salak	155,00	217,80	13,29	3,35
2	Sitellu Tali Urang Jehe	1 082,00	1 834,11	10,00	7,70
3	Pagindar	15,00	8,03	0, 00	0, 00
4	Sitellu Tali Urang Julu	7,75	5,14	10,00	1,80
5	Pergetteng-getteng Sengkut	219,21	408,18	7,12	0,08
6	Kerajaan	125,00	179,21	15,00	48,30
7	Tinada	91,00	78,00	38,00	2,50
8	Siempat Rube	6,00	2,00	15,50	18,40
Jumlah/Total		1 700,96	2 732,47	108,91	82,12

Sumber: Dinas Pertanian dan Ketahanan Pangan Kabupaten Pakpak Bharat

Source: Agriculture and Farm Office of Pakpak Bharat Regency

Lanjutan Tabel 5.2.1/Continued Table 5.2.1

No.	Kecamatan <i>District</i>	Jenis Tanaman <i>Kind</i>			
		Kopi Arabica <i>Arabican Coffee</i>		Karet	<i>Rubber</i>
		Luas Area (Ha)	Produksi <i>Production</i> (Ton)	Luas Area (Ha)	Produksi <i>Production</i> (Ton)
(1)	(2)	(7)	(8)	(9)	(10)
1	Salak	93,71	72,60	24,50	8,25
2	Sitellu Tali Urang Jehe	0,00	0,00	256,00	126,00
3	Pagindar	0,00	0,00	260,00	207,00
4	Sitellu Tali Urang Julu	191,50	183,27	1,00	0,00
5	Pergetteng-getteng Sengkut	21,10	23,30	134,25	82,15
6	Kerajaan	203,00	136,22	130,00	122,80
7	Tinada	50,50	33,41	71,00	57,80
8	Siempat Rube	149,00	146,53	1,50	0,00
Jumlah/ <i>Total</i>		708,81	595,33	878,25	604,00

Sumber: Dinas Pertanian dan Ketahanan Pangan Kabupaten Pakpak Bharat

Source: *Agriculture and Farm Office of Pakpak Bharat Regency*

Lanjutan Tabel 5.2.1/Continued Table 5.2.1

No.	Kecamatan <i>District</i>	Jenis Tanaman <i>Kind</i>			
		Kelapa <i>Coconut</i>		Kemenyan <i>Incense</i>	
		Luas <i>Area</i> (Ha)	Produksi <i>Production</i> (Ton)	Luas <i>Area</i> (Ha)	Produksi <i>Production</i> (Ton)
(1)	(2)	(11)	(12)	(13)	(14)
1	Salak	0,00	0,00	104,00	17,14
2	Sitellu Tali Urang Jehe	0,00	0,00	1 082,00	210,18
3	Pagindar	3,00	0,25	2,00	0,43
4	Sitellu Tali Urang Julu	0,00	0,00	528,00	63,01
5	Pergetteng-getteng Sengkut	0,00	0,00	39,00	0,24
6	Kerajaan	1,50	0,87	214,00	2,96
7	Tinada	5,50	2,00	4,00	4,00
8	Siempat Rube	2,00	0,54	73,04	7,01
Jumlah/ <i>Total</i>		3,50	1,41	2 042,04	300,97

Sumber: Dinas Pertanian dan Ketahanan Pangan Kabupaten Pakpak Bharat

Source: *Agriculture and Farm Office of Pakpak Bharat Regency*

Lanjutan Tabel 5.2.1/Continued Table 5.2.1

No.	Kecamatan <i>District</i>	Jenis Tanaman <i>Kind</i>			
		Kulit Manis <i>Cinnamon</i>		Lada <i>Pepper</i>	
		Luas Area (Ha)	Produksi Production (Ton)	Luas Area (Ha)	Produksi Production (Ton)
(1)	(2)	(15)	(16)	(17)	(18)
1	Salak	0,00	0,00	0,00	0,00
2	Sitellu Tali Urang Jehe	9,10	4,02	0,00	0,00
3	Pagindar	0,00	0,00	0,00	0,00
4	Sitellu Tali Urang Julu	20,50	3,15	0,00	0,00
5	Pergetteng-getteng Sengkut	1,25	0,00	0,00	0,00
6	Kerajaan	10,00	3,21	0,00	0,00
7	Tinada	0,00	0,00	0,00	0,00
8	Siempat Rube	0,00	0,00	0,00	0,00
Jumlah/Total		40,85	10,39	0,00	0,00

Sumber: Dinas Pertanian dan Ketahanan Pangan Kabupaten Pakpak Bharat

Source: Agriculture and Farm Office of Pakpak Bharat Regency

Lanjutan Tabel 5.2.1/Continued Table 5.2.1

No.	Kecamatan District	Jenis Tanaman Kind			
		Nilam Aromatic Oil		Kelapa Sawit Crude Oil	
		Luas Area (Ha)	Produksi Production (Ton)	Luas Area (Ha)	Produksi Production (Ton)
(1)	(2)	(19)	(20)	(21)	(22)
1	Salak	0,00	0,00	0,00	0,00
2	Sitellu Tali Urang Jehe	11,50	6,73	386,48	310,44
3	Pagindar	6,00	3,95	1 559,00	1 696,56
4	Sitellu Tali Urang Julu	0,00	0,00	0,00	0,00
5	Pergetteng-getteng Sengkut	0,00	0,00	15,00	1,10
6	Kerajaan	0,00	0,00	37,00	43,51
7	Tinada	0,00	0,00	8,00	5,36
8	Siempat Rube	0,00	0,00	0,43	0,00
Jumlah/Total		17,50	10,68	2 005,91	2 056,97

Sumber: Dinas Pertanian dan Ketahanan Pangan Kabupaten Pakpak Bharat

Source: Agriculture and Farm Office of Pakpak Bharat Regency

Lanjutan Tabel 5.2.1/Continued Table 5.2.1

No.	Kecamatan <i>District</i>	Jenis Tanaman <i>Kind</i>			
		Coklat <i>Cocoa</i>		Tembakau <i>Tobacco</i>	
		Luas <i>Area</i> (Ha)	Produksi <i>Production</i> (Ton)	Luas <i>Area</i> (Ha)	Produksi <i>Production</i> (Ton)
(1)	(2)	(23)	(24)	(25)	(26)
1	Salak	14,05	7,49	0,00	0,00
2	Sitellu Tali Urang Jehe	69,00	39,70	0,00	0,00
3	Pagindar	5,00	7,00	0,00	0,00
4	Sitellu Tali Urang Julu	4,75	0,98	0,00	0,00
5	Pergetteng-getteng Sengkut	18,50	18,65	0,00	0,00
6	Kerajaan	67,00	49,87	9,00	3,44
7	Tinada	24,00	29,00	0,00	0,00
8	Siempat Rube	31,00	17,90	0,00	0,00
Jumlah/ <i>Total</i>		233,30	170,59	9,00	3,440

Sumber: Dinas Pertanian dan Ketahanan Pangan Kabupaten Pakpak Bharat

Source: *Agriculture and Farm Office of Pakpak Bharat Regency*

Tabel
Table 5.3.1

**Populasi Ternak Kerbau Menurut Kecamatan
di Kabupaten Pakpak Bharat
Population of Buffalo by District
in Pakpak Bharat Regency
2017-2018**

(Ekor/Tail)			
No.	Kecamatan Districts	2017	2018
(1)	(2)	(3)	(4)
1	Salak	21	22
2	Sitellu Tali Urang Jehe	158	162
3	Pagindar	0	0
4	Sitellu Tali Urang Julu	28	44
5	Pergetteng-getteng Sengkut	33	37
6	Kerajaan	362	378
7	Tinada	93	102
8	Siempat Rube	106	124
Jumlah/Total		801	869

Sumber: Dinas Pertanian dan Ketahanan Pangan Kabupaten Pakpak Bharat

Source: Agriculture and Farm Office of Pakpak Bharat Regency

Tabel 5.3.2 **Populasi Ternak Sapi/Lembu Menurut Kecamatan di Kabupaten Pakpak Bharat**
Population of Cow by District in Pakpak Bharat Regency 2017-2018

(Ekor/Tail)			
No.	Kecamatan <i>District</i>	2017	2018
(1)	(2)	(3)	(4)
1	Salak	13	15
2	Sitellu Tali Urang Jehe	89	99
3	Pagindar	41	32
4	Sitellu Tali Urang Julu	0	0
5	Pergetteng-getteng Sengkut	28	5
6	Kerajaan	76	84
7	Tinada	19	21
8	Siempat Rube	10	40
<i>Jumlah/Total</i>		276	296

Sumber: Dinas Pertanian dan Ketahanan Pangan Kabupaten Pakpak Bharat
 Source: *Agriculture and Farm Office of Pakpak Bharat Regency*

Tabel
Table

5.3.3

**Populasi Ternak Babi Menurut Kecamatan
di Kabupaten Pakpak Bharat
Population of Pig by District
in Pakpak Bharat Regency
2017-2018**

(Ekor/Tail)

No.	Kecamatan District	2017	2018
(1)	(2)	(3)	(4)
1	Salak	1 870	1 902
2	Sitellu Tali Urang Jehe	202	252
3	Pagindar	214	232
4	Sitellu Tali Urang Julu	475	530
5	Pergetteng-getteng Sengkut	687	741
6	Kerajaan	1 282	1 652
7	Tinada	1 037	1 174
8	Siempat Rube	903	925
Jumlah/Total		6 670	7 408

Sumber: Dinas Pertanian dan Ketahanan Pangan Kabupaten Pakpak Bharat

Source: Agriculture and Farm Office of Pakpak Bharat Regency

Tabel 5.3.4 **Populasi Ternak Kambing Menurut Kecamatan di Kabupaten Pakpak Bharat**
Table 5.3.4 **Population of Goat by District in Pakpak Bharat Regency 2017-2018**

(Ekor/Tail)

No.	Kecamatan <i>District</i>	2017	2018
(1)	(2)	(3)	(4)
1	Salak	48	27
2	Sitellu Tali Urang Jehe	431	465
3	Pagindar	95	97
4	Sitellu Tali Urang Julu	15	32
5	Pergetteng-getteng Sengkut	61	68
6	Kerajaan	262	304
7	Tinada	75	79
8	Siempat Rube	48	29
<i>Jumlah/Total</i>		1032	1 101

Sumber: Dinas Pertanian dan Ketahanan Pangan Kabupaten Pakpak Bharat

Source: Agriculture and Farm Office of Pakpak Bharat Regency

Tabel
Table 5.3.5

**Populasi Ternak Ayam Buras Menurut Kecamatan
di Kabupaten Pakpak Bharat
Population of Local Chicken by District
in Pakpak Bharat Regency
2017-2018**

(Ekor/Tail)

No.	Kecamatan District	2017	2018
(1)	(2)	(3)	(4)
1	Salak	29 041	29 246
2	Sitellu Tali Urang Jehe	30 827	30 934
3	Pagindar	2 735	2 740
4	Sitellu Tali Urang Julu	18 654	18 704
5	Pergetteng-getteng Sengkut	7 721	7 771
6	Kerajaan	15 075	15 105
7	Tinada	15 199	15 234
8	Siempat Rube	14 265	14 295
Jumlah/Total		133 517	134 029

Sumber: Dinas Pertanian dan Ketahanan Pangan Kabupaten Pakpak Bharat

Source: Agriculture and Farm Office of Pakpak Bharat Regency

Tabel 5.3.6 **Populasi Ternak Itik/Bebek Menurut Kecamatan di Kabupaten Pakpak Bharat**
Population of Duck by District in Pakpak Bharat Regency 2017-2018

(Ekor/Tail)			
No.	Kecamatan District	2017	2018
(1)	(2)	(3)	(4)
1	Salak	715	920
2	Sitellu Tali Urang Jehe	160	170
3	Pagindar	97	67
4	Sitellu Tali Urang Julu	232	211
5	Pergetteng-getteng Sengkut	637	620
6	Kerajaan	957	942
7	Tinada	558	304
8	Siempat Rube	671	467
Jumlah/Total		4 027	3 701

Sumber: Dinas Pertanian dan Ketahanan Pangan Kabupaten Pakpak Bharat

Source: Agriculture and Farm Office of Pakpak Bharat Regency

Tabel
Table 5.3.7

**Produksi Daging Menurut Jenis Ternak dan Kecamatan di
Kabupaten Pakpak Bharat**
*Meat Production by Kind of Livestock and District
in Pakpak Bharat Regency*
2018

(Ton)

No.	Kecamatan <i>District</i>	Jenis Ternak <i>Kind of Livestock</i>			
		Sapi <i>Cow</i>	Kerbau <i>Buffalo</i>	Kambing <i>Goat</i>	Babi <i>Pig</i>
(1)	(2)	(3)	(4)	(5)	(6)
1	Salak	0,45	1,65	0,55	50,56
2	Sitellu Tali Urang Jehe	0,90	0,99	0,70	0,44
3	Pagindar	0,00	0,00	0,11	0,32
4	Sitellu Tali Urang Julu	0,11	0,17	0,25	3,84
5	Pergetteng-getteng Sengkut	0,11	0,66	0,30	2,43
6	Kerajaan	0,90	0,99	0,39	15,36
7	Tinada	0,00	0,33	0,09	4,35
8	Siempat Rube	0,11	0,33	0,11	4,60
Jumlah/ <i>Total</i>		2,58	5,12	2,50	81,90

Sumber: Dinas Pertanian dan Ketahanan Pangan Kabupaten Pakpak Bharat

Source: *Agriculture and Farm Office of Pakpak Bharat Regency*

Agriculture

Tabel 5.3.8 **Pemotongan Ternak Menurut Jenis Ternak dan Kecamatan di Kabupaten Pakpak Bharat**
Table *Slaughter by Kind of Livestock and District in Pakpak Bharat Regency 2018*

(Ekor)

No.	Kecamatan <i>District</i>	Jenis Ternak <i>Kind of Livestock</i>			
		Sapi <i>Cow</i>	Kerbau <i>Buffalo</i>	Kambing <i>Goat</i>	Babi <i>Pig</i>
(1)	(2)	(3)	(4)	(5)	(6)
1	Salak	4	10	24	790
2	Sitellu Tali Urang Jehe	8	6	31	7
3	Pagindar	0	0	5	5
4	Sitellu Tali Urang Julu	1	1	11	60
5	Pergetteng-getteng Sengkut	1	4	13	38
6	Kerajaan	8	6	17	240
7	Tinada	0	2	4	68
8	Siempat Rube	1	2	5	72
Jumlah/ <i>Total</i>		23	31	110	1280

Sumber: Dinas Pertanian dan Ketahanan Pangan Kabupaten Pakpak Bharat

Source: *Agriculture and Farm Office of Pakpak Bharat Regency*

Catatan: (-) Data tidak tersedia

Note: (-) *Data is not available*

Tabel
Table

5.3.9

**Produksi Daging Menurut Jenis Unggas dan Kecamatan
di Kabupaten Pakpak Bharat**
*Meat Production by Kind of Poultry and District
in Pakpak Bharat Regency*
2018

(Ton)

No.	Kecamatan <i>District</i>	Jenis Unggas <i>Kind of Poultry</i>	
		Ayam Kampung <i>Local Chicken</i>	Itik/Bebek <i>Duck</i>
(1)	(2)	(3)	(4)
1	Salak	3,30	0,10
2	Sitellu Tali Urang Jehe	2,70	0,13
3	Pagindar	1,25	0,00
4	Sitellu Tali Urang Julu	1,60	0,00
5	Pergetteng-getteng Sengkut	1,80	0,00
6	Kerajaan	2,40	0,05
7	Tinada	2,30	0,01
8	Siempat Rube	1,40	0,01
Jumlah/ <i>Total</i>		16,75	0,31

Sumber: Dinas Pertanian dan Ketahanan Pangan Kabupaten Pakpak Bharat

Source: Agriculture and Farm Office of Pakpak Bharat Regency

Catatan: (-) Data tidak tersedia

Note: (-) Data is not available

Tabel
Table

5.3.10

**Produksi Telur Menurut Kecamatan di
Kabupaten Pakpak Bharat
Egg Production by District in Pakpak Bharat Regency
2018**

(Ton)

No.	Kecamatan Districts	Jenis Telur Kind of Egg	
		Ayam Kampung Local Chicken	Itik/Bebek Duck
(1)	(2)	(3)	(4)
1	Salak	0,40	0,05
2	Sitellu Tali Urang Jehe	0,30	0,01
3	Pagindar	0,02	0,01
4	Sitellu Tali Urang Julu	0,30	0,02
5	Pergetteng-getteng Sengkut	0,14	0,04
6	Kerajaan	0,24	0,05
7	Tinada	0,25	0,02
8	Siempat Rube	0,23	0,02
Jumlah/Total		1,88	0,22

Sumber: Dinas Pertanian dan Ketahanan Pangan Kabupaten Pakpak Bharat

Source: Agriculture and Farm Office of Pakpak Bharat Regency

Catatan: (-) Data tidak tersedia

Note: (-) Data is not available

Tabel
Table

5.4.1

**Luas Areal Budi Daya Ikan Menurut Kecamatan di
Kabupaten Pakpak Bharat
The Area of Fish Culture by District in Pakpak Bharat Regency
2018**

(Ha)

No.	Kecamatan <i>District</i>	Kolam Air Tenang <i>Fresh Water Pond</i>	Mina Padi			Jumlah <i>Total</i>
			Tumpang Sari <i>Ricecum Fish</i>	Palawija Crops <i>Planted</i>	Penye- lang <i>Floati ng Net</i>	
(1)	(2)	(3)	(4)	(5)	(6)	(7)
1	Salak	4,36	0,00	0,00	0,00	4,36
2	Sitellu Tali Urang Jehe	1,48	0,00	0,00	0,00	1,48
3	Pagindar	2,57	0,00	0,00	0,00	2,57
4	Sitellu Tali Urang Julu	7,54	0,00	0,00	0,00	7,54
5	Pergetteng-getteng	2,37	0,00	0,00	0,00	2,37
	Sengkut					
6	Kerajaan	4,72	0,00	0,00	0,00	4,72
7	Tinada	1,23	0,00	0,00	0,00	1,23
8	Siempat Rube	1,58	0,00	0,00	0,00	1,58
Jumlah/ <i>Total</i>		25,85	0,00	0,00	0,00	25,85

Sumber: Dinas Pertanian dan Ketahanan Pangan Kabupaten Pakpak Bharat

Source: Agriculture and Farm Office of Pakpak Bharat Regency

Tabel 5.4.2 **Produksi Budidaya Ikan Menurut Kecamatan di Kabupaten Pakpak Bharat**
Table **Production of Fish Culture By District In Pakpak Bharat Regency 2018**

							(Ha)
No.	Kecamatan <i>District</i>	Sungai <i>River</i>	Danau <i>Lake</i>	Bendungan/ Cekdam/ <i>Dam</i>	Genangan <i>Air</i>	Jaring Apung <i>Floating Net</i>	Jumlah
(1)	(2)	(3)		(5)	(6)	(7)	(8)
1	Salak	18,30	0,00	2,00	0,00	0,00	20,30
2	Sitellu Tali Urang Jehe	27,60	0,00	0,00	0,00	0,00	27,60
3	Pagindar	20,10	0,00	0,60	0,00	0,00	20,70
4	Sitellu Tali Urang Julu	25,40	0,00	2,00	0,00	0,00	27,40
5	Pergetteng- getteng Sengkut	19,40	0,00	2,00	0,00	0,00	21,40
6	Kerajaan	4,80	0,00	3,00	0,00	0,00	7,80
7	Tinada	0,00	0,00	1,00	0,00	0,00	3,50
8	Siempat Rube	0,00	0,00	1,00	0,00	0,00	3,30
Jumlah/ <i>Total</i>		120,40	0,00	11,60	0,00	0,00	132,00

Sumber: Dinas Pertanian dan Ketahanan Pangan Kabupaten Pakpak Bharat
 Source: Agriculture and Farm Office of Pakpak Bharat Regency

Tabel
Table

5.4.3

**Produksi Budidaya Ikan Menurut Kecamatan
di Kabupaten Pakpak Bharat
Production of Fish Culture by District in Pakpak Bharat Regency
2018**

(Ton)

No.	Kecamatan <i>District</i>	Kolam Air Tenang	Mina Padi	Keramba	Jaring Apung	Budi daya Lainn ya	Jumlah
(1)	(2)	(3)	(4)	(5)	(6)	(7)	(8)
1	Salak	6,548	0,00	0,00	0,00	0,00	6,548
2	Sitellu Tali Urang Jehe	0,699	0,00	0,00	0,00	0,00	0,699
3	Pagindar	0,367	0,00	0,00	0,00	0,00	0,367
4	Sitellu Tali Urang Julu	4,507	0,00	0,00	0,00	0,00	4,507
5	Pergetteng-getteng Sengkut	2,076	0,00	0,00	0,00	0,00	2,076
6	Kerajaan	7,209	0,00	0,00	0,00	0,00	7,209
7	Tinada	4,126	0,00	0,00	0,00	0,00	4,126
8	Siempat Rube	0,00	0,00	0,00	0,00	0,00	0,00
Jumlah/ <i>Total</i>		30,471	0,00	0,00	0,00	0,00	30,471

Sumber: Dinas Pertanian dan Ketahanan Pangan Kabupaten Pakpak Bharat

Source: *Agriculture and Farm Office of Pakpak Bharat Regency*

Tabel
Table **5.4.4** **Hasil Penangkapan Ikan di Daerah Perairan Umum Menurut Kecamatan di Kabupaten Pakpak Bharat**
Production of Fish Production in Open Water by District in Pakpak Bharat Regency
2018

(Ton)

No.	Kecamatan <i>District</i>	Sungai <i>River</i>	Danau <i>Lake</i>	Bendungan/ Cekdam <i>Dam</i>	Genangan Air	Jaring Apung <i>Floating Net</i>	Jumlah
(1)	(2)	(3)	(4)	(5)	(6)	(7)	(8)
1	Salak	0,00	0,00	0,00	0,00	0,00	0,00
2	Sitellu Tali Urang Jehe	0,00	0,00	0,00	0,00	0,00	0,00
3	Pagindar	0,00	0,00	0,00	0,00	0,00	0,00
4	Sitellu Tali Urang Julu	0,00	0,00	0,00	0,00	0,00	0,00
5	Pergetteng-getteng Sengkut	0,00	0,00	0,00	0,00	0,00	0,00
6	Kerajaan	0,00	0,00	0,00	0,00	0,00	0,00
7	Tinada	0,00	0,00	0,00	0,00	0,00	0,00
8	Siempat Rube	0,00	0,00	0,00	0,00	0,00	0,00
Jumlah/ <i>Total</i>		0,00	0,00	0,00	0,00	0,00	0,00

Sumber: Dinas Pertanian dan Ketahanan Pangan Kabupaten Pakpak Bharat

Source: Agriculture and Farm Office of Pakpak Bharat Regency

Tabel
Table

5.4.5

**Produksi Ikan Air Tawar Menurut Kecamatan dan Jenisnya di Kabupaten
Pakpak Bharat
Production of Fresh Fish by District and Species in Pakpak Bharat
Regency
2018**

(Ton)

No.	Kecamatan <i>District</i>	Ikan Mas	Nila Merah	Nila Hitam	Mujahir	Lele	Ikan Lain <i>Others</i>	Jumlah <i>Total</i>
(1)	(2)	(3)	(4)	(5)	(6)	(7)	(8)	(9)
1	Salak	0,00	0,00	0,00	0,00	0,00	0,00	0,00
2	Sitellu Tali Urang Jehe	0,00	0,00	0,00	0,00	0,00	0,00	0,00
3	Pagindar	0,00	0,00	0,00	0,00	0,00	0,00	0,00
4	Sitellu Tali Urang Julu	0,00	0,00	0,00	0,00	0,00	0,00	0,00
5	Pergetteng- getteng Sengkut	0,00	0,00	0,00	0,00	0,00	0,00	0,00
6	Kerajaan	0,00	0,00	0,00	0,00	0,00	0,00	0,00
7	Tinada	0,00	0,00	0,00	0,00	0,00	0,00	0,00
8	Siempat Rube	0,00	0,00	0,00	0,00	0,00	0,00	0,00
<i>Jumlah/Total</i>		0,00	0,00	0,00	0,00	0,00	0,00	0,00

Sumber: Dinas Pertanian dan Ketahanan Pangan Kabupaten Pakpak Bharat

Source: Agriculture and Farm Office of Pakpak Bharat Regency

INDUSTRI, ENERGI, DAN KONSTRUKSI
MANUFACTURING, ENERGY, AND CONSTRUCTION

6



Jumlah Pelanggan PDAM 2017
RESPECT THE EARTH
1.436

PENJELASAN TEKNIS

TECHNICAL NOTES

1. Industri manufaktur adalah suatu kegiatan ekonomi yang melakukan kegiatan mengubah suatu barang dasar secara mekanis, kimia, atau dengan tangan sehingga menjadi barang jadi/setengah jadi, dan atau barang yang kurang nilainya menjadi barang yang lebih tinggi nilainya, dan sifatnya lebih dekat kepada pemakai akhir, Termasuk dalam kegiatan ini adalah jasa industri dan pekerjaan perakitan

2. Jasa industri adalah kegiatan industri yang melayani keperluan pihak lain, Pada kegiatan ini bahan baku disediakan oleh pihak lain

1. Manufacturing industry is defined as an economic activity processing basic goods mechanically, chemicals or manually into final or intermediate goods, It is also defined as processing of lower value goods into higher value goods as final or intermediate products, The activities also include services for manufacturing and assembling,

2. Services for manufacturing is defined as a manufacturing activity which serving other manufacturing establishments, In this case,

sedangkan pihak pengolah hanya melakukan pengolahan dengan mendapat sebagai balas jasa (upah maklon). *raw materials are supplied by others while the workers are paid as a compensation for processing raw materials,*

3. Perusahaan atau usaha industri adalah suatu unit (kesatuan) usaha yang melakukan kegiatan ekonomi, bertujuan menghasilkan barang atau jasa, terletak pada suatu bangunan atau lokasi tertentu, dan mempunyai catatan administrasi tersendiri mengenai produksi dan struktur biaya serta ada seorang atau lebih yang bertanggung jawab atas usaha tersebut, **3. Manufacturing establishment** is defined as a production unit engaged in economic activity, producing goods or services, located in a building or in a certain location, keeping a business record concerning the production and cost structure, and having a person or more that are responsible to those activities,

4. Pelanggan adalah individu atau kelompok, baik rumah **4. Customers** are individuals or groups, whether

tangga perusahaan atau institusi *household, company or non-profit* yang membeli air *profit institutions that buy* bersih dari perusahaan air *water supply from water* bersih. *supply establishment.*

<https://pakpakbharatkab.bps.go.id>

ULASAN

DESCRIPTION

6.1 Industri

Industri adalah kegiatan ekonomi yang mengolah bahan mentah, bahan baku, barang setengah jadi menjadi barang jadi dengan nilai tambah yang lebih tinggi untuk penggunaannya, termasuk kegiatan rancang bangun dan perekayaannya.

Pada tahun 2018, sektor industri pengolahan di Kabupaten Pakpak Bharat didominasi oleh industri kerajinan rumah tangga, yaitu sebanyak 1.521 unit.

Di Kabupaten Pakpak Bharat terdapat 8 lokasi pasar yang umumnya hanya beroperasi sekali dalam seminggu, serta berisikan 104 unit kios, 57

6.1 Industry

Industry is an economy activity which processes raw material/materials, intermediate goods become finished goods with higher level of value added to its use, including activity design to set up and its engineering.

In 2017, manufacturing industry in Pakpak Bharat Regency is dominated by household industries, 1.521 units.

In Pakpak Bharat Regency, there are 8 locations of traditional market that generally operates only once a week, and contains 104 units of

balerong, 153 stand, dan 302 stalls, 57 balerong, 153 booths, ruang terbuka. and 302 open space.

Pada tahun 2018, jumlah izin usaha konstruksi yang dikeluarkan oleh Dinas Penanaman Modal dan Pelayanan Perizinan Terpadu Satu Kabupaten Pakpak Bharat ada sebanyak 12 izin usaha.

In 2018, there are 12 constructions licenses issued by One Stop Service Integrated Investment and Licensing Service Office of Pakpak Bharat Regency.

6.2 Listrik dan Air Minum

Pada tahun 2018, jumlah pelanggan listrik PLN baik yang menggunakan KWH meter listrik prabayar maupun mekanik di Kabupaten Pakpak Bharat untuk rumah tangga/bisnis ada sebanyak 8.721 pelanggan. Sedangkan untuk instansi pemerintah/sosial/tower, di

6.2 Electricity and Water Supply

In 2018, the number of domestic electricity customers of PLN both in Pakpak Bharat Regency are 8.721 customers. While for government agencies, in 2018 there are 498 customers.

tahun 2018 terdapat sebanyak 498 pelanggan.

Fasilitas air yang digunakan di wilayah Kabupaten Pakpak Bharat kebanyakan bersumber dari mata air, sungai, air hujan atau lainnya. Hanya 1.370 rumah tangga/ perorangan, 40 instansi pemerintahan, 17 niaga kecil, dan 9 sosial umum yang tersebar pada dua kecamatan yang menggunakan air bersih dari PDAM, yaitu Kecamatan Salak dan Kecamatan Siempat Rube. Sedangkan untuk Kecamatan PGGS, kondisi jaringan air PDAM sudah rusak. Kondisi ini menunjukkan bahwa fasilitas air bersih di Kabupaten Pakpak Bharat belum memadai.

Water facilities used in Pakpak Bharat Regency is mostly sourced from springs, rivers, rain water or others. Only 1.320 households/ individuals, 40 government agencies, 17 small commercials, and 8 general social spread in two districts that use clean water from Water Company of Pakpak Bharat Regency, Salak District and Siempat Rube District. While in PGGS District, the network of water supply had been damage. It can be said that the facility of clean water supply in Pakpak Bharat Regency is inadequate.

Tabel
Table

6.1.1 Jumlah Perusahaan/Usaha Menurut Kecamatan dan Lapangan Usaha di Kabupaten Pakpak Bharat
Number of Firm/Establishment by District and Sector in Pakpak Bharat Regency 2018

No.	Kecamatan/District	Lapangan Usaha				
		Pertambahan/ Penggalian (Unit/Unit)	IndustriP engolahan (Unit/ Unit)	Listrik, Gas, dan Air (Unit/U nit)	Kons- truksi (Unit/U nit)	Perdaga- nganBes rdanEce rdan (Unit/ Unit)
(1)	(2)	(3)	(4)	(5)	(6)	(7)
1	Salak	0	2	1	4	26
2	SitelluTaliUrangJe he	0	0	0	0	5
3	Pagindar	0	0	1	0	0
4	SitelluTaliUrangJul u	0	0	0	1	4
5	Pergetteng- gettengSengkut	0	0	1	0	6
6	Kerajaan	0	1	3	1	3
7	Tinada	0	0	1	5	5
8	Siempat Rube	0	1	0	1	5
Jumlah/Total		0	4	7	12	54

Sumber: Dinas Penanaman Modal dan Pelayanan Perizinan Terpadu Satu Pintu Kabupaten Pakpak Bharat

Source: One Stop Service Integrated Investment and Licensing Service Office of Pakpak Bharat Regency

Lanjutan Tabel 6.1.1/Continued Table 6.1.1

No.	Kecamatan/District	Lapangan Usaha			
		Penyediaan Akomodasi dan Penyediaan Makanan/Minuman (Unit/Unit)	Transportasi, Pergudangan, dan Komunikasi (Unit/Unit)	Perantara Keuangan (Unit/Unit)	Real Estate, Usaha Persewaan dan Jasa Perusahaan (Unit/Unit)
(1)	(2)	(8)	(9)	(10)	(11)
1	Salak	0	1	0	0
2	Sitellu Tali Urang Jeh	1	0	0	0
3	Pagindar	0	0	0	0
4	Sitellu Tali Urang Julu	0	0	0	0
5	Pergetteng-Senggut	0	0	0	0
6	Kerajaan	0	0	0	0
7	Tinada	0	0	0	0
8	Siempat Rube	1	0	0	0
Jumlah/Total		2	1	0	0

Sumber: Dinas Penanaman Modal dan Pelayanan Perizinan Terpadu Satu Pintu Kabupaten Pakpak Bharat
 Source: One Stop Service Integrated Investment and Licensing Service Office of Pakpak Bharat Regency

Lanjutan Tabel 6.1.1/Continued Table 6.1.1

No.	Kecamatan/District	Lapangan Usaha				Jumlah Total (Unit/Unit)
		Jasa Pendidikan (Unit/Unit)	Jasa Kesehatan dan Kegiatan Sosial (Unit/Unit)	Jasa Kemanusiaan, Sosial Budaya (Unit/Unit)	Jasa Perorangan yang Melayani Rumah Tangga (Unit/Unit)	
(1)	(2)	(12)	(13)	(14)	(15)	(16)
1	Salak	1	0	0	0	1
2	Sitellu Tali Urang Jene	0	0	0	0	0
3	Pagindar	0	0	0	0	0
4	Sitellu Tali Urang Julu	0	0	0	0	0
5	Pergetteng-Senggotteng	0	0	0	0	0
6	Kerajaan	0	0	0	0	0
7	Tinada	0	1	0	0	1
8	Siempat Rube	0	0	0	0	0
Jumlah/Total		1	1	0	0	2

Sumber: Dinas Penanaman Modal dan Pelayanan Perizinan Terpadu Satu Pintu Kabupaten Pakpak Bharat

Source: One Stop Service Integrated Investment and Licensing Service Office of Pakpak Bharat Regency

**Tabel
Table**

6.1.2

**Banyaknya Perusahaan di Sektor Industri Pengolahan
Menurut Kecamatan dan Golongan Perusahaan
di Kabupaten Pakpak Bharat
Number of Firm in Processing Industrial Sector by District and
Grade of Firm in Pakpak Bharat Regency
2018**

No.	Kecamatan/District	Perusahaan Industri Besar Large Scale Manufacturing (Unit/Unit)	Perusahaan Industri Sedang Medium Scale Manufacturing (Unit/Unit)	Perusahaan Industri Kecil Small Scale Manufacturing (Unit/Unit)	Kerajinan Rumah Tangga House Hold Industry (Unit/Unit)	Jumlah/Total
(1)	(2)	(3)	(4)	(5)	(6)	(7)
1	Salak	1	0	0	0	1
2	Sitellu Tali Urang Jhe		0	0	0	0
3	Pagindar		0	0	0	0
4	Sitellu Tali Urang Julu		0	0	0	0
5	Pergetteng-ggetteng Sengkut		0	0	0	0
6	Kerajaan		0	0	0	0
7	Tinada	0	1	0	0	1
8	Siempat Rube		0	0	0	0
	<i>Jumlah/Total</i>	1	1	0	0	2

Sumber: Dinas Koperasi, Usaha Mikro Kecil Dan Menengah Kabupaten Pakpak Bharat

Source: Cooperation, Micro and Small Enterprises Office of Pakpak Bharat Regency

Tabel
Table

6.1.3

**Banyaknya Tenaga Kerja di Sektor Industri Pengolahan
Menurut Kecamatan dan Golongan Perusahaan
di Kabupaten Pakpak Bharat**
*Number of Labour in Processing Industrial Sector by District and
Grade of Firm in Pakpak Bharat Regency
2018*

No.	Kecamatan/District	Perusahaan Industri Besar Large Scale Manufacturing (Unit/ Unit)	Perusahaan Industri Sedang Medium Scale Manufacturing (Unit/ Unit)	Perusahaan Industri Kecil Small Scale Manufacturing (Unit/ Unit)	Kerajinan Rumah Tangga Household Industry (Unit/Unit)	Jumlah/ Total
(1)	(2)	(3)	(4)	(5)	(6)	(7)
1	Salak	0	0	10	556	566
2	Sitellu Tali Urang Jehe	0	0	0	0	2 721
3	Pagindar	0	0	0	0	107
4	Sitellu Tali Urang Julu	0	0	0	0	121
5	Pergetteng- getteng Sengkut	0	0	0	0	376
6	Kerajaan	0	0	0	0	656
7	Tinada	0	0	0	416	416
8	Siempat Rube	0	0	0	0	144
Jumlah/Total		0	0	10	5 097	5 107

Sumber: Dinas Koperasi, Usaha Mikro Kecil Dan Menengah Kabupaten Pakpak Bharat

Source: Cooperation, Micro and Small Enterprises Office of Pakpak Bharat Regency

**Tabel
Table**

6.1.4

**Jumlah Perusahaan Industri dan Tenaga Kerja
Menurut Kecamatan dan Jenis Usaha
di Kabupaten Pakpak Bharat
Number of Industrial Firms and Labour by District and
Type of Business in Pakpak Bharat Regency
2018**

No.	Kecamatan/District	Gilingan Kopi Bubuk		Pembuatan Roti	
		Coffee Steamer		Bread Industry	
		Usaha Establishment (Unit/ Unit)	TK Employer (Orang/ Person)	Usaha Establishment (Unit/ Unit)	TK Employer (Orang/ Person)
(1)	(2)	(3)	(4)	(5)	(6)
1	Salak	12	12	10	20
2	Sitellu Tali Urang Jehe	3	3	2	2
3	Pagindar	1	1	0	0
4	Sitellu Tali Urang Julu	4	6	0	0
5	Pergetteng- getteng Sengkut	1	1	1	2
6	Kerajaan	4	6	4	4
7	Tinada	0	0	0	0
8	Siempat Rube	3	5	1	1
Jumlah/Total		28	34	18	29

Sumber: Dinas Koperasi, Usaha Mikro Kecil Dan Menengah Kabupaten Pakpak Bharat

Source: Cooperation, Micro and Small Enterprises Office of Pakpak Bharat Regency

Lanjutan Tabel 6.1.4/Continued Table 6.1.4

No.	Kecamatan/District	GilinganTepung		TukangJahit Tailor	
		Usaha Establish- ment (Unit/Unit)	TK Employer (Orang/ Person)	Usaha Establish- ment (Unit/ Unit)	TK Employer (Orang/ Person)
(1)	(2)	(3)	(4)	(5)	(6)
1	Salak	5	5	20	30
2	SitelluTaliUrangJehe	2	2	2	2
3	Pagindar	1	1	0	0
4	SitelluTaliUrangJulu	1	2	2	6
5	Pergetteng- gettengSengkut	1	2	1	2
6	Kerajaan	3	3	3	6
7	Tinada	1	2	0	0
8	Siempat Rube	2	4	0	0
Jumlah/Total		16	21	28	46

Sumber: Dinas Koperasi, Usaha Mikro Kecil Dan Menengah Kabupaten Pakpak Bharat

Source: Cooperation, Micro and Small Enterprises Office of Pakpak Bharat Regency

Lanjutan Tabel 6.1.4/Continued Table 6.1.4

No.	Kecamatan/District	Foto Copy		PandaiBesi	
		Usaha Establishment (Unit/ Unit)	TK Employer (Orang/ Person)	Usaha Establishment (Unit/ Unit)	TK Employer (Orang/ Person)
(1)	(2)	(3)	(4)	(5)	(6)
1	Salak	10	20	0	0
2	SitelluTaliUrangJehe	3	6	0	0
3	Pagindar	0	0	0	0
4	SitelluTaliUrangJulu	1	2	1	2
5	Pergetteng- gettengSengkut	2	4	0	0
6	Kerajaan	1	2	0	0
7	Tinada	1	2	0	0
8	Siempat Rube	1	2	0	0
Jumlah/Total		19	38	1	2

Sumber: Dinas Koperasi, Usaha Mikro Kecil Dan Menengah Kabupaten Pakpak Bharat

Source: Cooperation, Micro and Small Enterprises Office of Pakpak Bharat Regency

Lanjutan Tabel 6.1.4/Continued Table 6.1.4

No.	Kecamatan/District	Penyulingan Minyak Nilam		Tukang Mas	
		Usaha Establishment (Unit/ Unit)	TK Employer (Orang/ Person)	Usaha Establishment (Unit/ Unit)	TK Employer (Orang/ Person)
(1)	(2)	(3)	(4)	(5)	(6)
1	Salak	1	2	2	4
2	Sitellu Tali Urang Jehe	4	8	0	0
3	Pagindar	2	4	0	0
4	Sitellu Tali Urang Julu	0	0	0	0
5	Pergetteng- getteng Sengkut	0	0	0	0
6	Kerajaan	2	4	0	0
7	Tinada	0	0	0	0
8	Siempat Rube	0	0	0	0
Jumlah/Total		9	18	2	4

Sumber: Dinas Koperasi, Usaha Mikro Kecil Dan Menengah Kabupaten Pakpak Bharat

Source: Cooperation, Micro and Small Enterprises Office of Pakpak Bharat Regency

Manufacturing**Tabel
Table****6.1.5**

**Jumlah Bangunan dan Pedagang menurut
 Namadan Jenis Bangunan Pasar di Kabupaten Pakpak Bharat
 Number of Building and Salesman by Name and Building Type of
 Market in Pakpak Bharat Regency
 2018**

No	Nama Pasar <i>Name of Market</i>	Luas Wide (m ²)	Kios		Balerong	
			Bangunan Building (Unit/ Unit)	Pedagang Salesman (Orang/ Person)	Bangunan Building (Unit/Unit)	Pedagang Salesman (Orang/ Person)
(1)	(2)	(3)	(4)	(5)	(6)	(7)
1	Salak	44 138, 5	11	65	2	293
2	Sukarame	8 000	8	8	14	84
3	Sibande	6 750	34	10	12	72
4	Singgabur	3 000	42	42	13	78
5	Nanjombal	6 000	9	9	5	30
6	Penggegen	10 000	0	0	4	24
7	Kecupak	4 266	0	0	5	16
8	Pagindar	10 000	0	0	2	8
Jumlah/Total		92 154, 5	104	134	57	605

Sumber: Dinas Koperasi, Usaha Mikro Kecil Dan Menengah Kabupaten Pakpak Bharat

Source: *Cooperation, Micro and Small Enterprises Office of Pakpak Bharat Regency*

Lanjutan Tabel 6.1.5/Continued Table 6.1.5

No	Nama Pasar	Stand		Ruang Terbuka Open Space	TPS <i>Interim</i> Land- fills	MCK Toilet	Jumlah Pedagang Numbers of Salesman (Orang/Per son)	Ketera- ngan Infor- mation
		Bangunan Building (Unit/ Unit)	Pedagang Salesman (Orang/ Person)					
(1)	(2)	(3)	(4)	(5)	(6)	(7)	(8)	(9)
1	Salak	133	133	125	1	1	616	
2	Sukarame	7	7	40	1	1	139	
3	Sibande	3	3	42	1	1	127	
4	Singgabur	4	4	40	1	1	164	
5	Nanjombal	4	4	20	1	1	63	
6	Penggegen	2	2	15	1	1	41	
7	Kecupak	0	0	10	1	1	26	
8	Pagindar	0	0	10	1	1	18	
Jumlah/Total		153	153	302	8	8	1 194	

Sumber: Dinas Koperasi, Usaha Mikro Kecil Dan Menengah Kabupaten Pakpak Bharat

Source: Cooperation, Micro and Small Enterprises Office of Pakpak Bharat
Regency

Manufacturing**Tabel
Table**

6.1.6

**Jumlah Izin Usaha Jasa Konstruksi (IUJK)
Berdasarkan Grade
Number of Business License of Construction Services
by Grade
2018**

No.	Grade Grade	Triwulan				Jumlah Total
		I	II	III	IV	
(1)	(2)	(3)	(4)	(5)	(6)	(7)
1	Grade-1	1	7	4	0	12
2	Grade-2	0	0	0	0	0
3	Grade-3	0	0	0	0	0
4	Grade-4	0	0	0	0	0
Jumlah/Total		1	7	4	0	12

Sumber: Dinas Penanaman Modal dan Pelayanan Perizinan Terpadu Satu Pintu Kabupaten Pakpak Bharat
Source: One Stop Service Integrated Investment and Licensing Service Office of Pakpak Bharat Regency

Tabel
Table

6.2.1

Banyaknya Pelanggan Air Bersih Per Kecamatan
di Kabupaten Pakpak Bharat
*Number of Drinking Water Customer by District
in Pakpak Bharat Regency
2017-2018*

No.	Kecamatan District	Rumah Tangga/ Perorangan <i>Households</i>		Instansi Pemerintah/Swasta <i>Government Institution/ Private</i>	
		2017	2018	2017	2018
(1)	(2)	(3)	(4)	(5)	(6)
1	Salak	909	941	32	32
2	Sitellu Tali Urang Jehe	0	0	0	0
3	Pagindar	0	0	0	0
4	Sitellu Tali Urang Julu	0	0	0	0
5	Pargetteng-getteng Sengkut	0	0	0	0
6	Kerajaan	0	0	0	0
7	Tinada	0	0	0	0
8	Siempat Rube	411	429	8	8
Jumlah/Total		1 320	1370	40	40

ManufacturingLanjutan Tabel 6.2.1/*Continued Table 6.2.1*

No.	Kecamatan District	Niaga Kecil <i>Small Trade</i>		Sosial Umum <i>General Social</i>	
		2017	2018	2017	2018
(1)	(2)	(3)	(4)	(5)	(6)
1	Salak	17	17	7	7
2	SitelluTaliUrangJehe	0	0	0	0
3	Pagindar	0	0	0	0
4	SitelluTaliUrangJulu	0	0	0	0
5	Pargetteng-gettengSengkut	0	0	0	0
6	Kerajaan	0	0	0	0
7	Tinada	0	0	0	0
8	Siempat Rube	0	0	1	2
Jumlah/ <i>Total</i>		17	17	8	9

Sumber: UPT Jaringan Air BersihPakpak Bharat

Source: UPT Jaringan Air BersihPakpak Bharat

Tabel 6.3.1 **Banyaknya Pelanggan KWh Meter Mekanik PLN Per Kecamatan di Kabupaten Pakpak Bharat**
Table *Number of Electrical Costumer by District in Pakpak Bharat Regency 2017-2018*

No.	Kecamatan District	RumahTangga/ Bisnis		Pemerintah/Sosial/To wer	
		2017	2018	2017	2018
(1)	(2)	(3)	(4)	(5)	(6)
1.	Salak	1 138	1 145	55	58
2.	SitelluTaliUrangJehe	1 179	1 185	45	46
3.	Pagindar	232	243	5	5
4.	SitelluTaliUrangJulu	369	377	19	20
5.	Pargetteng- gettengSengkut	476	485	18	20
6.	Kerajaan	911	923	24	27
7.	Tinada	338	340	12	12
8.	Siempat Rube	503	516	17	17
Jumlah/Total		5 146	5 214	195	205

Sumber: PT. PLN Wilayah II - CabangBinjai Ranting Sidikalang

Source: PT. PLN Regional II - Branch of Binjai Sub Branch of Sidikalang

Manufacturing

Tabel 6.3.2 **Banyaknya Pelanggan Kwh Meter Listrik Prabayar PLN Per Kecamatan di Kabupaten Pakpak Bharat**
Table **Number of Electrical Costumer by District in Pakpak Bharat Regency 2017-2018**

No.	Kecamatan District	RumahTangga/ Bisnis		Pemerintah/Sosial/To wer	
		2017	2018	2017	2018
(1)	(2)	(3)	(4)	(5)	(6)
1.	Salak	1 085	1 098	65	66
2.	SitelluTaliUrangJehe	452	459	50	50
3.	Pagindar	123	126	2	3
4.	SitelluTaliUrangJulu	512	517	50	51
5.	Pargetteng- gettengSengkut	245	249	15	15
6.	Kerajaan	474	481	52	51
7.	Tinada	192	201	20	22
8.	Siempat Rube	372	376	35	35
Jumlah/Total		3 455	3 507	289	293

Sumber: PT. PLN Wilayah II - Cabang Binjai Ranting Sidikalang

Source: PT. PLN Regional II - Branch of Binjai Sub Branch of Sidikalang

Tabel
Table

6.3.3

**Produksi Listrik di Kabupaten Pakpak Bharat
Electrical Production in Pakpak Bharat Regency
2017-2018**

No.	Produksi Production	Satuan	Unit PLTM Kombih I		Unit PLTM Kombih II	
			<i>PLTM Kombih I Unit</i>		<i>PLTM Kombih II Unit</i>	
			2017	2018	2017	2018
(1)	(2)	(3)	(4)	(5)	(6)	(7)
1.	Produksi Energi	Kwh	9 888 745	9 615 415	8 941 600	9 454 891
2.	Transmisi Tenaga Listrik PLN	Kwh	9 631 470	9 382 310	8 788 140	9 274 891

Sumber: PT. PLN (persero) Sektor Pembangkitan Pandan

Source: PT. PLN (pesero) Power Sector Pandan

BAB

Chapter

7

PERDAGANGAN TRADE

Jumlah Sarana Perdagangan Menurut Jenis
2018

152 Warung

61 Kios

20 Toko

8 Pasar



7.1 Perdagangan

Kabupaten Pakpak Bharat memiliki 241 sarana perdagangan yang terdiri dari 8 unit pasar, 20 unit Toko, 61 unit Kios dan 152 unit warung.

Jumlah koperasi yang ada di kabupaten Pakpak Bharat pada Tahun 2018 yaitu 77 koperasi.

7.1 Trade

Pakpak Bharat regency has 241 trade facilities consisting of 8 units of the market, 20 units of shops, 61 units very small shops and 152 units of shop stalls.

Pakpak Bharat regency has 77 cooperatives in 2018.

Tabel
Table 7.1.1 **Daftar Nama dan Alamat Perusahaan Bis Umum yang Melayani Trayek Antar Kota (dalam Satu Propinsi) di Kabupaten Pakpak Bharat, 2018**
Name and Address of Bus Firms that Serve The Intercity Traject (in a Province) in Pakpak Bharat, 2018

No	Nama Perusahaan (Pemilik) Name of Firms	Alamat Perusahaan Address	Bentuk Badan Hukum *)
(1)	(2)	(3)	(4)
1	PT. SEMPURNA	Jl. Ujung Sidikalang	1
2	PO. SIMSIM TRANSPORT	Jl. Telangke No. 1 Salak	6
3	PT. DATRA	Jl. Sembada Medan	1
4	CV. PAS TRANSPORT	Jl. 45 Sidikalang	3
5	CV. DR. HIMPAK	Medan	3
6	PT. RAJA NAPOGOS	Jl. Sidikalang	1
7	PD. TRANSPORT SIMSIM	Pemkab	7

Sumber: Dinas Pekerjaan Umum dan Penataan Ruang Kabupaten Pakpak Bharat
Source: General Construction and Spatial Planning Office of Pakpak Bharat Regency

Keterangan: *) 0 = Tidak Berbadan Hukum
1 = PT (Persero)
2 = PT (Persero)
3 = CV
4 = Firma
5 = Koperasi
6 = Perorangan berakte Notaris
7 = Lainnya

Tabel
Table

7.1.2 **Daftar Nama dan Alamat Perusahaan Pengangkutan Truk Pakpak Bharat, 2018**
Name and Address of Bus Firms that Serve The Intercity Traject (in a Province) in Pakpak Bharat, 2018

No	Nama Perusahaan (Pemilik) <i>Name of Firms</i>	Alamat Perusahaan Address	Bentuk Badan Hukum *)	Jumlah Truk
(1)	(2)	(3)	(4)	(5)
1	Dinas PU dan Penataan Ruang (Termasuk Perhubungan)	Pemkab	7	2
2	Dinas Perumahan Rakyat dan Kawasan Permukiman	Pemkab	7	5
3	Sekretariat (Termasuk Eks. Kehutanan)	Pemkab	7	1
4	Dinas Sosial	Pemkab	7	1
5	Badan Pennaggulangan Bencana Daerah	Pemkab	7	2
6	Satpol PP+Pemadam Kebakaran	Pemkab	7	6
7	UD. Boy Tumangger	Salak	7	1
8	UD. Boy Men	Salak	6	1
9	CV. Boy Kasea	Kecupak	6	6
10	CV. Marinta	Salak	6	2
11	CV. Nangkih	Salak	2	1
12	UD. Serasi	Salak	6	2
13	UD. Simanjong	Salak	6	1
14	UD. Sempurna	Sibande	6	1
15	UD. Maharaja	Sibande	6	1
16	UD. Surya	Sibande	6	1

Lanjutan Tabel/ *Continued Table 7.1.2*

No	Nama Perusahaan (Pemilik)	Alamat Perusahaan Address	Bentuk Badan Hukum *)	Jumlah Truk
<i>Name of Firms</i>				
(1)	(2)	(3)	(4)	(5)
16	UD. Munte	Salak	6	1
17	CV. Ampe Karya	Sibande	2	1
18	UD. Andre	Salak	6	1
19	UD. Tumangger	Sukarame	6	2
20	PT Brampama Rezekki Nduma	Tinada	1	6
21	UD. Bramelia	Tinada	7	2

Sumber: Dinas Pekerjaan Umum dan Penataan Ruang Kabupaten Pakpak Bharat
 Source: *General Construction and Spatial Planning of Pakpak Bharat Regency*

Keterangan: *) 0 = Tidak Berbadan Hukum

4 = Firma

Note: 1 = PT (Persero)

5 = Koperasi

2 = PT (Persero)

6 = Perorangan berakte Notaris

3 = CV

7 = Lainnya

Tabel
Table

7.1.3

**Jumlah Perusahaan Menurut Bentuk Badan Hukum
di Kabupaten Pakpak Bharat, 2014-2018**
*Number of Establishments by Type of Business
Entity in Pakpak Bharat Regency, 2014-2018*

Tipe Badan Hukum <i>Type of Business Entity</i>	2014	2015	2016	2017	2018
(1)	(2)	(3)	(4)	(5)	(6)
Perseroan Terbatas	0	0	0	0	0
CV/Firma	0	0	0	0	0
Koperasi	75	77	77	77	77
Perorangan	0	0	0	0	0
Lainnya	0	0	0	0	0
Jumlah/Total	75	77	77	77	77

Sumber: Dinas Koperasi, Usaha Mikro Kecil Dan Menengah Kab.Pakpak Bharat

Source: *Cooperation, Micro and Small Enterprises Office of Pakpak Bharat Regency*

Tabel 7.1.4 **Jumlah Sarana Perdagangan Menurut Jenisnya di Kabupaten Pakpak Bharat, 2014-2018**
Table 7.1.4 **Number of Trading Facilities by Type of Facility in Pakpak Bharat Regency, 2014-2018**

Sarana Perdagangan <i>Trading Facilities</i>	2014	2015	2016	2017	2018
(1)	(2)	(3)	(4)	(5)	(6)
Pasar/Market	6	6	8	8	8
Toko/Store	17	18	18	20	20
Kios	56	59	59	61	61
Warung	143	149	149	152	152
Jumlah/Total	222	234	234	241	241

Sumber: Dinas Koperasi, Usaha Mikro Kecil Dan Menengah Kab.Pakpak Bharat

Source: Cooperation, Micro and Small Enterprises Office of Pakpak Bharat Regency

Tabel
Table

7.1.5

Jumlah Koperasi Menurut Jenis Koperasi dan Kecamatan di Kabupaten Pakpak Bharat, 2018
Number of Cooperatives by Type of Cooperative and Subdistrict in Pakpak Bharat Regency, 2018

	Kecamatan Subdistrict	KUD	KPR	KOPKAR	Lainnya Other	Jumlah Total
	(1)	(2)	(3)	(4)	(5)	(6)
1	Salak	2	0	0	17	19
2	Sitellu Tali Urang Jehe	0	0	0	12	12
3	Pagindar	0	0	0	3	3
4	Sitellu Tali Urang Julu	0	0	0	6	6
5	Pergetteng- getteng Sengkut	0	0	0	8	8
6	Kerajaan	1	0	0	13	14
7	Tinada	0	0	0	7	7
8	Siempat Rube	0	0	0	8	8
	Pakpak Bharat	3	0	0	74	77

Sumber: Dinas Koperasi, Usaha Mikro Kecil Dan Menengah Kab.Pakpak Bharat

Source: Cooperation, Micro and Small Enterprises Office of Pakpak Bharat Regency

**PERHUBUNGAN DAN
KOMUNIKASI**

8

TRANSPORTATION AND
COMMUNICATION



PENJELASAN TEKNIS**TECHNICAL NOTES**

1. **Kendaraan bermotor** adalah setiap kendaraan yang digerakkan oleh peralatan teknik yang ada pada kendaraan tersebut, biasanya digunakan untuk angkutan orang atau barang di atas jalan raya selain kendaraan yang berjalan di atas rel, Kendaraan bermotor yang dicatat adalah semua jenis kendaraan kecuali kendaraan bermotor TNI/Polri dan Korps Diplomatik

1. **Motor vehicles** are any kind of vehicles motorized by machine set up in those vehicles, they are usually used for transporting peoples or goods on roads except vehicles moving along a railway line, The data cover all kinds of motor vehicles except those belong to Indonesia Army Force Indonesian State Police and Diplomatic Corps

2. **Mobil penumpang** adalah setiap kendaraan bermotor yang dilengkapi dengan tempat duduk untuk sebanyak-banyaknya delapan orang, tidak termasuk tempat duduk untuk pengemudi,

2. **Passenger cars** are any motor vehicles with no more than eight seats, excluding seat for driver, it can be with or without hoot,

baik dilengkapi atau tidak dilengkapi bagasi,

3. **Mobil bis** adalah setiap kendaraan bermotor yang dilengkapi dengan tempat duduk untuk lebih dari delapan orang, tidak termasuk tempat duduk untuk pengemudi, baik dilengkapi atau tidak dilengkapi bagasi

3. **Buses** are large passenger cars having seats for more than eight passengers, excluding seat for driver, it can be with or without hoot,

4. **Mobil truk** adalah setiap kendaraan bermotor yang digunakan untuk angkutan barang, selain mobil penumpang, mobil bis dan kendaraan bermotor roda dua

4. **Trucks** are any motor vehicles used to transport goods excluding passenger cars, buses, and motorcycles

5. **Kantor Pos** adalah tempat pemberi pelayanan komunikasi

5. **Post Office** is a service provider facility of written

tertulis dan atau surat elektronik, *communication and or*
layanan paket, layanan logistik, *electronic mail, parcel*
layanan transaksi keuangan, dan *service, logistics services,*
layanan keagenan pos untuk *financial transaction*
kepentingan umum, Rumah pos *services, and postal services*
berfungsi sama seperti kantor pos *to the public, Postal house*
dan kantor pos pembantu, *has the same function as the*
bedanya rumah pos biasanya *post office and subsidiary of*
terletak di daerah terpencil, *post office, the difference is*
that postal house is usually
located in remote areas,

6. **Hotel** adalah penyediaan **6. Hotel** is a daily supply
akomodasi secara harian berupa *of accommodation rooms*
kamar-kamar di dalam satu *within a building which can*
bangunan yang dapat dilengkapi *be equipped with eating and*
dengan jasa pelayanan makan dan *drinking services,*
minum, kegiatan hiburan dan atau *entertainment activities*
fasilitas lainnya, Hotel terdiri dari *and/or other facilities, Hotel*
hotel berbintang dan hotel non- *consists of a classified hotel*
bintang, *and a non-classified hotel*

ULASAN	DESCRIPTION
8.1 Perhubungan	8.1 Transportation
<p>Jalan merupakan prasarana pengangkutan yang penting untuk memperlancar dan mendorong kegiatan perekonomian. Makin meningkatnya usaha pembangunan menuntut pula peningkatan pembangunan jalan untuk memudahkan mobilitas penduduk dan memperlancar lalu lintas barang dari satu daerah ke daerah lain.</p>	<p><i>Road is an important transport infrastructure to facilitate and encourage economic activity. The increasing of development efforts is also asked the increasing of development of roads to facilitate the mobility of people and facilitate the traffic of goods from one region to another.</i></p>
<p>Panjang jalan di Kabupaten Pakpak Bharat pada tahun 2018 adalah 733,679 km yang terdiri dari 41,00 km jalan negara, 69,50 km jalan provinsi, dan 623,179 km jalan kabupaten.</p>	<p><i>Road length in Pakpak Bharat Regency in 2018 is 733,679 km consists of 41,00 km of state road, 69,50 km of province road, and 623,179 km of regency road.</i></p>

Dari total 41,00 km panjang jalan Negara, sepanjang 6,00 km (14,63%) berada dalam kondisi rusak. Dari total 69,50 km panjang jalan provinsi, sepanjang 5,20 km (7,48%) berada dalam kondisi rusak berat dan 11,70 km (16,83%) rusak. Untuk jalan kabupaten, berdasarkan jenis lapisan, sepanjang 147,881 km (23,73%) masih merupakan jalan tanah.

Dari total 127 jembatan yang ada di Kabupaten Pakpak Bharat, sebanyak 67 jembatan dalam kondisi baik, 20 jembatan dalam kondisi sedang, 29 jembatan dalam kondisi rusak ringan dan 11 jembatan dalam kondisi rusak berat pada tahun 2018.

From 41,00 Km state road, 6,00 km (14,63%) were in damaged condition. From 69,50 km of province road 5,20 km (7,48%) were in badly damaged condition and 11,70 km (16,83%) were damaged condition. For regency road, according to the type of layer, 147,881 km (23,73%) is still a dirt road.

From all 127 bridges in Pakpak Bharat Regency, 67 bridges are in a good condition, 20 bridges are in moderate condition, and 29 bridges are in damaged condition and 11 bridges are in badly damaged condition in 2018.

Jumlah kendaraan bermotor yang ada di Kabupaten Pakpak Bharat yang terdaftar di Dinas Pendapatan UPT Pakpak Bharat ada sebanyak 2.684 kendaraan, yang terdiri dari 474 mobil penumpang, 201 mobil gerobak, dan 2.002 sepeda motor.

The number of motorized vehicles in Pakpak Bharat Regency that registered in Revenue Office UPT Pakpak Bharat are 2.684 vehicles, consists of 474 passenger cars, 201 car wagon, and 2.002 motorcycles.

8.2 Komunikasi

Pelanggan saluran telepon di Kabupaten Pakpak Bharat hanya ada di dua Kecamatan, yaitu Kecamatan Salak dan Kecamatan Kerajaan. Total pelanggan telepon di dua kecamatan tersebut adalah 71 pelanggan.

8.2 Communication

Phone lines customers in Pakpak Bharat Regency are only in two districts, Salak District and Kerajaan District. The number of phone line customers in that districts are 71 customers.

Banyaknya surat masuk dan keluar di kantor Pos di

The number of incoming and outgoing mail in

Kabupaten Pakpak Bharat yaitu *Post Office of Pakpak Bharat* sebanyak 17.204 pucuk surat *Regency are 17.204 incoming* masuk dan 4.572 pucuk surat *letters and 4.572 pieces of* keluar. *outgoing mail.*

<https://pakpakbharatkab.bps.go.id>

Tabel 8.1.1 Panjang Jalan Negara Menurut Kecamatan dan Kondisi di Kabupaten Pakpak Bharat
Road Length of State Road by Condition in Pakpak Bharat Regency 2018

(Km)

No	Kecamatan <i>District</i>	Baik <i>Good</i>	Sedang <i>Moderate</i>	Rusak <i>Damaged</i>	Rusak Berat <i>Badly Damaged</i>	Total Panjang <i>Total</i>
(1)	(2)	(3)	(4)	(5)	(6)	(7)
1.	Salak	0,00	0,00	0,00	0,00	0,00
2.	Sitellu Tali Urang Jehe	2,00	2,50	3,50	15,00	23,00
3.	Pagindar	0,00	0,00	0,00	0,00	0,00
4.	Sitellu Tali Urang Julu	0,00	0,00	0,00	0,00	0,00
5.	Pergetteng-Getteng Sengkut	0,00	0,00	0,00	0,00	0,00
6.	Kerajaan	12,00	1,50	2,50	2,00	18,00
7.	Tinada	0,00	0,00	0,00	0,00	0,00
8.	Siempat Rube	0,00	0,00	0,00	0,00	0,00
Jumlah/Total		14,00	4,00	6,00	17,00	41,00

Sumber: Dinas Pekerjaan Umum dan Penataan Ruang Kabupaten Pakpak Bharat

Source: General Construction and Spatial Planning Office of Pakpak Bharat

Tabel 8.1.2 **Panjang Jalan Propinsi Menurut Kecamatan dan Kondisi di Kabupaten Pakpak Bharat**
Table *Road Length of Province Road by Condition in Pakpak Bharat Regency 2018*

(Km)

No	Kecamatan <i>District</i>	Baik <i>Good</i>	Sedang <i>Moderate</i>	Rusak <i>Damaged</i>	Rusak Berat <i>Badly Damaged</i>	Total Panjang <i>Total</i>
(1)	(2)	(3)	(4)	(5)	(6)	(7)
1.	Salak	7,00	1,00	1,50	0,50	10,00
2.	Sitellu Tali Urang Jehe	0,00	0,00	0,00	0,00	0,00
3.	Pagindar	0,00	0,00	0,00	0,00	0,00
4.	Sitellu Tali Urang Julu	9,00	3,80	2,00	0,20	15,00
5.	Pergetteng-Getteng Sengkut	0	0,00	0,00	0,00	0,00
6.	Kerajaan	11,00	6,00	4,00	2,00	23,00
7.	Tinada	4,00	1,00	1,00	0	6,00
8.	Siempat Rube	6,00	3,80	3,20	2,50	15,50
Jumlah/ <i>Total</i>		37,00	15,60	11,70	5,20	69,50

Sumber: Dinas Pekerjaan Umum dan Penataan Ruang Kabupaten Pakpak Bharat

Source: *General Construction and Spatial Planning Office of Pakpak Bharat*

Tabel 8.1.3 Panjang Jalan Aspal Kabupaten Menurut Kecamatan dan Kondisi di Kabupaten Pakpak Bharat
Length of Asphalted Regency Road by District and Condition in Pakpak Bharat Regency 2018

						(Km)
No	Kecamatan <i>District</i>	Baik <i>Good</i>	Sedang <i>Moderate</i>	Rusak <i>Damaged</i>	Rusak Berat <i>Badly Damaged</i>	Total Panjang <i>Total</i>
(1)	(2)	(3)	(4)	(5)	(6)	(7)
1.	Salak	69,020	3,811	4,095	2,351	79,277
2.	Sitellu Tali Urang Jehe	24,500	2,364	2,781	4,300	33,945
3.	Pagindar	17,500	4,660	3,300	4,508	29,968
4.	Sitellu Tali Urang Julu	18,573	2,290	0,100	4,060	25,023
5.	Pergetteng- Getteng Sengkut	22,200	4,205	3,154	4,210	33,769
6.	Kerajaan	38,585	4,440	5,000	3,221	51,246
7.	Tinada	30,100	4,934	12,220	4,054	51,308
8.	Siempat Rube	26,400	1,933	3,375	3,278	34,968
Jumlah/Total		246,878	28,637	34,025	29,982	339,522

Sumber: Dinas Pekerjaan Umum dan Penataan Ruang Kabupaten Pakpak Bharat

Source: *General Construction and Spatial Planning Office of Pakpak Bharat*

Tabel 8.1.4 Panjang Jalan Batu Kabupaten Menurut Kecamatan dan Kondisi di Kabupaten Pakpak Bharat
Table *Length of Stoned Regency Road by District and Condition In Pakpak Bharat Regency 2018*

						(Km)
No	Kecamatan <i>District</i>	Baik <i>Good</i>	Sedang <i>Moderate</i>	Rusak <i>Damaged</i>	Rusak Berat <i>Badly Damaged</i>	Total Panjang <i>Total</i>
(1)	(2)	(3)	(4)	(5)	(6)	(7)
1.	Salak	24,831	3,787	4,673	1,646	34,937
2.	Sitellu Tali Urang Jehe	10,000	2,018	13,380	6,080	31,478
3.	Pagindar	10,600	7,450	2,100	2,400	22,550
4.	Sitellu Tali Urang Julu	1,000	0	0,130	0,914	2,044
5.	Pergetteng- Getteng Sengkut	4,000	1,000	0,422	1,023	6,445
6.	Kerajaan	8,024	2,000	3,000	2,500	15,524
7.	Tinada	5,661	1,140	0,350	2,000	9,151
8.	Siempat Rube	5,855	1,700	2,532	3,560	13,647
<i>Jumlah/Total</i>		69,971	19,095	26,587	20,123	135,776

Sumber: Dinas Pekerjaan Umum dan Penataan Ruang Kabupaten Pakpak Bharat

Source: *General Construction and Spatial Planning Office of Pakpak Bharat*

Tabel 8.1.5 **Panjang Jalan Tanah Kabupaten Menurut Kecamatan dan Kondisi di Kabupaten Pakpak Bharat**
Table *Length of Soil Regency Road by District and Condition In Pakpak Bharat Regency 2018*

						(Km)
No	Kecamatan <i>District</i>	Baik <i>Good</i>	Sedang <i>Moderate</i>	Rusak <i>Damaged</i>	Rusak Berat <i>Badly Damaged</i>	Total Panjang <i>Total</i>
(1)	(2)	(3)	(4)	(5)	(6)	(7)
1.	Salak	4,544	1,356	6,800	1,200	13,900
2.	Sitellu Tali Urang Jehe	11,737	7,880	5,520	3,220	28,357
3.	Pagindar	6,755	2,533	8,487	4,830	22,605
4.	Sitellu Tali Urang Julu	6,223	4,250	0,200	2,000	12,673
5.	Pergetteng-Getteng Sengkut	17,576	1,340	5,560	1,980	26,456
6.	Kerajaan	10,900	2,600	5,230	4,000	22,730
7.	Tinada	3,599	1,880	2,994	1,000	9,473
8.	Siempat Rube	6,627	0,890	2,170	2,000	11,687
<i>Jumlah/Total</i>		67,961	22,729	36,961	20,230	147,881

Sumber: Dinas Pekerjaan Umum dan Penataan Ruang Kabupaten Pakpak Bharat
 Source: *General Construction and Spatial Planning Office of Pakpak Bharat*

Tabel 8.1.6 **Panjang Jalan Kabupaten Menurut Kecamatan dan Jenis Lapisan di Kabupaten Pakpak Bharat**
Table *Road Length of Regency by Layer in Pakpak Bharat Regency 2018*

					(Km)
No	Kecamatan <i>District</i>	Jalan Aspal <i>Asphalted</i>	Jalan Batu <i>Stoned</i>	Jalan Tanah <i>Soil Road</i>	Total Panjang <i>Total</i>
(1)	(2)	(3)	(4)	(5)	(6)
1.	Salak	79,277	34,937	13,900	128,114
2.	Sitellu Tali Urang Jehe	33,945	31,478	28,357	93,780
3.	Pagindar	29,968	22,550	22,605	75,123
4.	Sitellu Tali Urang Julu	25,023	2,044	12,673	39,740
5.	Pergetteng-getteng Sengkut	33,769	6,445	26,456	66,670
6.	Kerajaan	51,246	15,524	22,730	89,500
7.	Tinada	51,308	9,151	9,473	69,932
8.	Siempat Rube	34,986	13,647	11,687	60,320
<i>Jumlah/Total</i>		339,522	135,776	147,881	623,179

Sumber: Dinas Pekerjaan Umum dan Penataan Ruang
 Kabupaten Pakpak Bharat
 Source: *General Construction and Spatial Planning Office of Pakpak Bharat*

Tabel 8.1.7 **Panjang Jalan Menurut Kecamatan dan Wewenang Pembinaan di Kabupaten Pakpak Bharat**
Table *Road Length by District and Supervision Authority in Pakpak Bharat Regency 2018*

(Km)				
No	Kecamatan <i>District</i>	Jalan Negara <i>State Road</i>	Jalan Provinsi <i>Province Road</i>	Jalan Kabupaten <i>Regency Road</i>
(1)	(2)	(3)	(4)	(5)
1.	Salak	0,000	10,000	128,114
2.	Sitellu Tali Urang Jehe	23,000	0,000	93,780
3.	Pagindar	0,000	0,000	75,123
4.	Sitellu Tali Urang Julu	0,000	15,000	39,740
5.	Pergetteng-getteng Sengkut	0,000	0,000	66,670
6.	Kerajaan	18,000	23,000	89,500
7.	Tinada	0,000	6,000	69,932
8.	Siempat Rube	0,000	15,500	60,320
<i>Jumlah/ Total</i>		41,000	69,500	623,179

Sumber: Dinas Pekerjaan Umum dan Penataan Ruang Kabupaten Pakpak Bharat
Source: General Construction and Spatial Planning Office of Pakpak Bharat

Tabel 8.2.1 Nama dan Luas Potensial Irigasi Menurut Kecamatan di Kabupaten Pakpak Bharat
Name and Irrigation Length by District in Pakpak Bharat Regency 2018

No	Kecamatan <i>District</i>	Daerah Irigasi <i>Irrigation Area</i>	Panjang <i>Long</i> (Km)	Luas <i>Square</i> (Ha)
(1)	(2)	(3)	(4)	(5)
1.	Salak	Irigasi Kuta Tinggi	2 750	13 750
		Irigasi Lae Sigarap	2 700	27 000
		Irigasi Sosor	1 345	6 725
		Irigasi Kuta Tinggi	3 500	17 500
		Irigasi Lae Sibuas	800	4 000
		Irigasi Mbinanga Boang	3 400	17 000
		Irigasi Lae Langit	1 300	6 500
		Irigasi Napatolong	1 100	5 500
		Irigasi Lae Sikessuk	1 100	5 500
		Rehabilitasi Saluran Irigasi	303	1 513
		Sintonu (Lae Mbalno)	174	868
2.	Sitellu Tali Urang Jehe	Irigasi Siburkuh	2 600	13 000
		Irigasi Simenneng	2 700	13 500
		Irigasi Lae Sintebu	1 350	6 750
		Irigasi Uruk Gantung	1 200	6 000
		Irigasi Kuta Gedang	780	3 900
		Irigasi Tanjung Mulia	1 700	8 500
		Irigasi Lae Langin	4 000	20 000

		Irigasi Bandar Baru	3 500	17 500
		Irigasi Simbruna	1 200	6 000
		Irigasi Lae Opih	1 800	9 000
		Irigasi Lae Langin	420	2 100
		Irigasi Kuta Parira	214	1 068
3.	Pagindar	-	-	-
4.	Sitellu Tali Urang Julu	Irigasi Lae Jering I Pardomuan	2 700	13 500
		Irigasi Lae Jering II Pardomuan	1 450	7 250
		Irigasi Lae Mbulan	1 500	7 500
		Irigasi Ulumerah	4 700	23 500
		Irigasi Namuseng	870	4 350
		Irigasi Maneas	5 000	25 000
		Irigasi Lae Langge	920	4 600
		Irigasi Sekata Pardomuan	1 400	7 000
		Irigasi Lae Ordi	7 600	60 800
5.	Pergetteng-getteng	Irigasi Lae Saregar	2 300	11 500
	Sengkut	Irigasi Nabunga Buluh	2 200	11 000
		Irigasi Lembeng Kersik	2 100	10 500
		Irigasi Urang Mbangsih	1 070	5 350
		Irigasi Aornakan	5 100	25 500
		Irigasi Lae Sigalanggar	800	4 000
		Irigasi Aritutun	478	2 392

6.	Kerajaan	Irigasi Pongkolen	1 700	8 500
		Irigasi Ratar	2 400	12 000
		Irigasi Siperkas	1 000	5 000
		Irigasi Solfa	2 410	12 050
		Irigasi Gabe Aman	1 340	6 700
		Irigasi Kuta Batu	2 400	12 000
		Irigasi Lae Silembu	1 400	7 000
		Irigasi Tanjung Rahu	4 300	21 500
		Irigasi Keduhaben	4 700	23 500
		Irigasi Parisang Manuk	1 400	7 000
		Irigasi Lae Mbereng	1 670	8 350
		Irigasi Lae Mbuturen	1 650	8 250
		Irigasi Galian Desa	1 350	6 750
		Irigasi Parende-endean	1 100	5 500
		Irigasi Nomoror	2 450	12 250
		Irigasi Bintang Meriah	3 700	18 500
		7.	Tinada	Irigasi Lae Simbara
Irigasi Panjaratan	1 330			6 650
Irigasi Lae Leam	2 300			11 500
Irigasi Kuta Meriah	2 100			10 500
Irigasi Kuta Nangka	2 300			11 500
Irigasi Gabe Sasmi	3 700			18 500
Irigasi Sumbul Napa	1 500			7 500
Irigasi Sirebur	750	3 750		
Irigasi Namu Rambe	800	4 000		

Transportation and Communication

		Irigasi Santar Jehe	700	3 500
		Irigasi Sarintua	4 700	23 500
		Irigasi Sumbul Uruk	2 500	12 500
		Irigasi Prongil Jehe	2 700	13 500
		Irigasi Santar Julu	975	4 875
		Irigasi Kuta Babo	1 710	8 550
8.	Siempat Rube	Irigasi Jambu Rea	1 450	7 250
		Irigasi Mungkur	2 750	13 750
		Irigasi Lae Mpradah	1 500	7 500
		Jamburea		
		Irigasi Lae Angkat	2 700	13 500
		Irigasi Lae Putulen	1 100	5 500
		Irigasi Lae Teppu	1 300	6 500
		Irigasi Guru Halaman	740	3 700
		Irigasi Lae Keteguhun	249	1 246
		Jumlah/Total	157 247	822 536

Sumber : Dinas Pekerjaan Umum dan Penataan Ruang Kabupaten Pakpak Bharat
Source: *General Construction and Spatial Planning Office of Pakpak Bharat*

Tabel 8.2.2 Panjang Jaringan/Saluran Irigasi Menurut Kecamatan di Kabupaten Pakpak Bharat
Network/Channel Length of Irrigation by District in Pakpak Bharat Regency 2018

(Km)				
No	Kecamatan <i>District</i>	Primer/Sekunder <i>Primary/Secondary</i>	Tersier <i>Tersier</i>	Jumlah <i>Total</i>
(1)	(2)	(3)	(4)	(5)
1.	Salak	18 471	0	18 471
2.	Sitellu Tali Urang Jehe	21 464	0	21 464
3.	Pagindar	0	0	0
4.	Sitellu Tali Urang Julu	26 140	0	26 140
5.	Pergetteng-getteng Sengkut	14 048	0	14 048
6.	Kerajaan	43 000	0	43 000
7.	Tinada	22 335	0	22 335
8.	Siempat Rube	11 789	0	11 789
Jumlah/ <i>Total</i>		157 247	0	157 247

Sumber: Dinas Pekerjaan Umum dan Penataan Ruang
Kabupaten Pakpak Bharat

Source: General Construction and Spatial Planning Office of
Pakpak Bharat

Tabel 8.2.3 Jumlah Jembatan Menurut Kecamatan dan Kondisi di Kabupaten Pakpak Bharat
Number of Bridges According to District and Condition in Pakpak Bharat Regency 2018

(Unit)

No	Kecamatan <i>District</i>	Baik <i>Good</i>	Sedang <i>Moderate</i>	Rusak Ringan <i>Damaged</i>	Rusak Berat <i>Badly Damaged</i>	Total <i>Total</i>
(1)	(2)	(3)	(4)	(5)	(6)	(7)
1.	Salak	8	2	2	0	12
2.	Sitellu Tali Urang	14	2	4	6	26
	Jehe					
3.	Pagindar	6	1	2	0	9
4.	Sitellu Tali Urang	6	3	5	0	14
	Julu					
5.	Pergetteng- getteng Sengkut	11	6	4	2	23
6.	Kerajaan	6	4	4	0	14
7.	Tinada	10	1	4	2	17
8.	Siempat Rube	6	1	4	1	12
	<i>Jumlah/Total</i>	67	20	29	11	127

Sumber: Dinas Pekerjaan Umum dan Penataan Ruang Kabupaten Pakpak Bharat

Source: General Construction and Spatial Planning Office of Pakpak Bharat

Tabel 8.2.4 Panjang Jembatan Menurut Kecamatan dan Kondisi di Kabupaten Pakpak Bharat
Table Number of Bridges According to District and Condition in Pakpak Bharat Regency 2018

(m)

No	Kecamatan <i>District</i>	Baik <i>Good</i>	Sedang <i>Moderate</i>	Rusak Ringan <i>Damaged</i>	Rusak Berat <i>Badly Damaged</i>	Total Panjang <i>Total</i>
(1)	(2)	(3)	(4)	(5)	(6)	(7)
1.	Salak	145,70	23,00	15,00	0, 00	183,70
2.	Sitellu Tali Urang	312,00	24,00	14,00	60,00	410,00
	Jehe					
3.	Pagindar	114,80	39,10	24,00	0, 00	177,90
4.	Sitellu Tali Urang	140,00	20,00	0, 00	0, 00	160,00
	Julu					
5.	Pergetteng- getteng Sengkut	176,60	22,00	17,00	16,00	231,60
6.	Kerajaan	85,30	13,00	22,00	0, 00	120,30
7.	Tinada	179,00	59,00	14,00	18,00	270,00
8.	Siempat Rube	96,70	6,30	21,00	8,00	132,00
	<i>Jumlah/Total</i>	1 250,10	206,40	127,00	102,00	1 685,50

Sumber: Dinas Pekerjaan Umum dan Penataan Ruang Kabupaten Pakpak Bharat

Source: General Construction and Spatial Planning Office of Pakpak Bharat

Tabel 8.3 **Jumlah Kendaraan Bermotor Terdaftar Menurut Jenisnya di Kabupaten Pakpak Bharat**
Table **Number of Motor Vehicle which Registered by Type in Pakpak Bharat Regency 2018**

Bulan Month	Jenis Kendaraan Type of Vehicle				Total
	Mobil Penumpang Passanger Car	Mobil Bus Bus	Mobil Gerobak Truck Wagon	Sepeda Motor Motor Cycle	
(1)	(2)	(3)	(4)	(5)	(6)
Januari/January	40	0	20	184	244
Pebruari/February	42	1	20	166	229
Maret/March	51	0	15	169	229
April/April	41	0	22	204	183
Mei/May	34	1	28	146	209
Juni/June	28	0	9	124	161
Juli/July	43	0	16	158	217
Agustus/August	34	0	8	168	210
September/September	28	0	15	130	173
Oktober/October	40	0	12	221	256
Nopember/November	50	0	20	174	249
Desember/December	43	0	16	158	217
Jumlah/Total	474	7	201	2 002	2 684

Sumber: Dinas Pendapatan UPT Pakpak Bharat

Source: Dinas Pendapatan UPT Pakpak Bharat

Tabel 8.4 Daftar Nama dan Alamat Hotel di Kabupaten Pakpak Bharat, 2018
Table Name and Address of Hotel in Pakpak Bharat Regency, 2018

No	Nama Hotel <i>Name of Hotel</i>	Alamat <i>Address</i>	Jumlah Kamar <i>Number of Room</i>
(1)	(2)	(3)	(4)
1.	Hotel Waris	Jl. Telangke Kutarimbaru, Salak	23
2.	Hotel Impana	Jl. Salak – Kecupak, Pergetteng- getteng Sengkut	11
3.	Hotel Lolona	Jl. Raja David, Salak	14

Sumber: Survei Jasa Usaha Akomodasi, Badan Pusat Statistik Kabupaten Pakpak Bharat
 Source: *Statistics of Pakpak Bharat Regency*

Tabel 8.5.1 **Jumlah Pelanggan Telepon di Kabupaten Pakpak Bharat**
Table *Number of Telephone Costumer in Pakpak Bharat*
2017-2018

No.	Kecamatan <i>District</i>	2017	2018
(1)	(2)	(3)	(4)
1.	Salak	65	65
2.	Sitellu Tali Urang Jehe	0	0
3.	Pagindar	0	0
4.	Sitellu Tali Urang Julu	0	0
5.	Pargetteng-getteng Sengkut	0	0
6.	Kerajaan	6	6
7.	Tinada	0	0
8.	Siempat Rube	0	0
Jumlah/ <i>Total</i>		71	71

Sumber: PT. TELKOM Sidikalang

Source: *PT. TELKOM Sidikalang*

Tabel 8.5.2 **Kapasitas Sentral Telepon di Kabupaten Pakpak Bharat**
Capacity of Telephone Central in Pakpak Bharat
2017-2018

No.	Kecamatan <i>District</i>	2017	2018
(1)	(2)	(3)	(4)
1.	Salak	180	180
2.	Sitellu Tali Urang Jehe	0	0
3.	Pagindar	0	0
4.	Sitellu Tali Urang Julu	0	0
5.	Pargetteng-getteng Sengkut	0	0
6.	Kerajaan	64	64
7.	Tinada	0	0
8.	Siempat Rube	0	0
<i>Jumlah/Total</i>		244	244

Sumber: PT. TELKOM Sidikalang

Source: PT. TELKOM Sidikalang

**Tabel
Table**

**8.6.1 Banyaknya Surat Keluar Melalui Kantor Pos Salak Menurut Jenis dan Bulan di Kabupaten Pakpak Bharat, 2018
Number of Sent Letter via Post Office of Salak by Type and Month in Pakpak Bharat Regency, 2018**

No	Bulan Month	Surat Kilat Express Mail	Surat Biasa Mail	Surat Tercatat Registered Mail	Jumlah Total
(1)	(2)	(3)	(4)	(5)	(6)
1.	Januari/January	129	25	6	160
2.	Pebruari/February	236	46	3	285
3.	Maret/March	121	31	16	168
4.	April/April	321	32	17	370
5.	Mei/May	222	33	8	263
6.	Juni/June	321	32	9	362
7.	Juli/July	422	70	3	495
8.	Agustus/August	222	60	3	285
9.	September/September	129	40	4	173
10.	Oktober/October	202	81	5	288
11.	Nopember/November	303	120	5	428
12.	Desember/December	403	122	11	536
Jumlah/Total		3 031	692	90	3 813

Sumber: Kantor Pos Salak

Source: Post Office of Salak

Tabel 8.6.2 **Banyaknya Surat Keluar Melalui Kantor Pos Sukaramai Menurut Jenis dan Bulan di Kabupaten Pakpak Bharat, 2018**
Table *Number of Sent Letter via Post Office of Sukaramai by Type and Month in Pakpak Bharat Regency, 2018*

No	Bulan Month	Surat Kilat Express Mail	Surat Biasa Mail	Surat Tercatat Registered Mail	Jumlah Total
(1)	(2)	(3)	(4)	(5)	(6)
1.	Januari/January	85	2	0	87
2.	Pebruari/February	54	0	0	54
3.	Maret/March	90	1	0	91
4.	April/April	55	0	0	55
5.	Mei/May	65	2	0	67
6.	Juni/June	70	0	0	70
7.	Juli/July	45	1	0	46
8.	Agustus/August	80	0	0	80
9.	September/September	42	0	0	42
10.	Oktober/October	57	0	0	57
11.	Nopember/November	70	0	0	70
12.	Desember/December	40	0	0	40
Jumlah/Total		753	6	0	759

Sumber: Kantor Pos Sukaramai

Source: Post Office of Sukaramai

Tabel 8.6.3 **Banyaknya Surat Masuk Melalui Kantor Pos Salak Menurut Jenis dan Bulan di Kabupaten Pakpak Bharat**
Table **Number of Received Letters via Post Office of Salak by Type and Month in Pakpak Bharat Regency 2018**

No	Bulan Month	Surat Kilat Express Mail	Surat Biasa Mail	Surat Tercatat Registered Mail	Jumlah Total
(1)	(2)	(3)	(4)	(5)	(6)
1.	Januari/ <i>January</i>	296	319	120	735
2.	Pebruari/ <i>February</i>	350	255	300	905
3.	Maret/ <i>March</i>	400	431	420	1 251
4.	April/ <i>April</i>	500	360	243	1 103
5.	Mei/ <i>May</i>	378	255	331	964
6.	Juni/ <i>June</i>	355	491	290	1 136
7.	Juli/ <i>July</i>	510	403	150	1 063
8.	Agustus/ <i>August</i>	600	358	190	1 148
9.	September/ <i>September</i>	521	422	150	1 093
10.	Oktober/ <i>October</i>	450	539	423	1 412
11.	Nopember/ <i>November</i>	430	315	385	1 130
12.	Desember/ <i>December</i>	755	800	210	1 765
Jumlah/ <i>Total</i>		5 545	4 948	3 212	13 705

Sumber: Kantor Pos Salak

Source: *Post Office of Salak*

Tabel 8.6.4 **Banyaknya Surat Masuk Melalui Kantor Pos Sukaramai Menurut Jenis dan Bulan di Kabupaten Pakpak Bharat**
Table *Number of Received Letters via Post Office of Sukaramai by Type and Month in Pakpak Bharat Regency 2018*

No	Bulan Month	Surat Kilat Express Mail	Surat Biasa Mail	Surat Tercatat Registered Mail	Jumlah Total
(1)	(2)	(3)	(4)	(5)	(6)
1.	Januari/ <i>January</i>	285	10	0	295
2.	Pebruari/ <i>February</i>	340	4	0	344
3.	Maret/ <i>March</i>	456	6	0	462
4.	April/ <i>April</i>	265	11	0	276
5.	Mei/ <i>May</i>	230	4	0	234
6.	Juni/ <i>June</i>	192	5	0	197
7.	Juli/ <i>July</i>	340	8	0	348
8.	Agustus/ <i>August</i>	260	11	0	271
9.	September/ <i>September</i>	295	1	0	296
10.	Oktober/ <i>October</i>	235	3	0	238
11.	Nopember/ <i>November</i>	245	4	0	249
12.	Desember/ <i>December</i>	285	6	0	291
Jumlah/ <i>Total</i>		3 428	71	0	3 499

Sumber: Kantor Pos Sukaramai

Source: *Post Office of Sukaramai*

**Tabel
Table**

8.6.5

**Banyaknya Penerimaan dan Pengiriman Wesel
di Kantor Pos Salak Kabupaten Pakpak Bharat
Number of Postal Money Order Received and Sent
at Post Office of Salak in Pakpak Bharat Regency
2018**

No	Bulan Month	Penerimaan <i>Received</i>		Pengiriman <i>Payment</i>	
		Jumlah Total	Nilai Value (000 Rp)	Jumlah Total	Nilai Value (000 Rp)
(1)	(2)	(3)	(4)	(5)	(6)
1.	Januari/January	7	6 150 000	43	238 316 100
2.	Pebruari/February	9	6 400 000	32	183 334 727
3.	Maret/March	8	17 200 000	45	338 318 320
4.	April/April	10	19 000 000	33	184 000 000
5.	Mei/May	8	16 000 000	25	251 000 000
6.	Juni/June	8	21 000 000	21	332 000 000
7.	Juli/July	11	22 000 000	29	221 000 000
8.	Agustus/August	15	32 000 000	31	332 000 000
9.	September/September	17	11 000 000	22	431 000 000
10.	Oktober/October	15	10 000 000	30	320 000 000
11.	Nopember/November	11	7 000 000	35	451 000 000
12.	Desember/December	7	12 100 000	15	101 296 179
Jumlah/Total		136	179 850 000	361	2 844 265 577

Sumber: Kantor Pos Salak

Source: Post Office of Salak

Tabel
Table

8.6.6

**Banyaknya Penerimaan dan Pengiriman Wesel
di Kantor Pos Sukaramai Kabupaten Pakpak Bharat
Number of Postal Money Order Received and Sent
at Post Office of Sukaramai in Pakpak Bharat Regency
2018**

No	Bulan Month	Penerimaan		Pengiriman	
		<i>Received</i>		<i>Sent</i>	
		Jumlah Total	Nilai Value (000 Rp)	Jumlah Total	Nilai Value (000 Rp)
(1)	(2)	(3)	(4)	(5)	(6)
1.	Januari/January	10	30 000 000	43	80 000 000
2.	Pebruari/February	8	15 000 000	64	75 000 000
3.	Maret/March	3	10 000 000	25	90 000 000
4.	April/April	4	5 000 000	40	85 000 000
5.	Mei/May	2	6 000 000	56	125 000 000
6.	Juni/June	10	20 000 000	70	110 000 000
7.	Juli/July	2	6 000 000	35	36 000 000
8.	Agustus/August	4	8 000 000	45	45 000 000
9.	September/September	5	5 000 000	35	85 000 000
10.	Oktober/October	3	7 000 000	40	105 000 000
11.	Nopember/November	3	4 000 000	53	97 000 000
12.	Desember/December	3	5 000 000	51	43 350 000
Jumlah/Total		59	121 000 000	557	976 350 000

Sumber: Kantor Pos Sukaramai

Source: Post Office of Sukaramai

**Tabel
Table**

8.6.7

**Banyaknya Transaksi Pospay
On Line di Kantor Pos Salak
Number of Saving n E-Batara Pos Payment On- lin
At Post Office of Salak**

2018

No	Bulan Month	Penerimaan		Pembayaran	
		<i>Received</i>		<i>Payment</i>	
		Jumlah Total	Nilai Value (Rp)	Jumlah Total	Nilai Value (Rp)
(1)	(2)	(3)	(4)	(5)	(6)
1.	Januari/January	1 955	1 035 563 198	22	30 500 000
2.	Pebruari/February	1 961	771 440 164	33	25 250 000
3.	Maret/March	2 201	883 945 813	16	31 350 000
4.	April/April	2 356	944 783 590	5	10 000 000
5.	Mei/May	2 411	983 051 734	11	21 000 000
6.	Juni/June	3 110	812 103 361	30	35 000 000
7.	Juli/July	3 254	969 117 683	10	61 000 000
8.	Agustus/August	3 455	1 031 327 378	12	31 000 000
9.	September/September	4 121	920 799 265	14	22 000 000
10.	Oktober/October	4 501	1 101 060 688	18	23 000 000
11.	Nopember/November	5 561	1 331 460 370	21	45 000 000
12.	Desember/December	7 850	2 466 990 730	25	56 000 000
Jumlah/Total		42 827	20 551 638 974	217	391 100 000

Sumber: Kantor Pos Salak

Source: Post Office of Salak

KEUANGAN DAERAH
LOCAL FINANCE

9

Jumlah Penerimaan **PAJAK**
Daerah kabupaten Pakpak Bharat 2018

2,7 Miliar



PENJELASAN TEKNIS

TECHNICAL NOTES

- | | |
|---|--|
| <p>1. Realisasi Penerimaan dan Pengeluaran Pemerintah Provinsi adalah realisasi/perhitungan APBD Provinsi pada tiap tahun anggaran,</p> | <p>1. Actual revenue and expenditure of Provincial Government is the realization/provincial budget calculations for every fiscal year,</p> |
| <p>2. Pendapatan Asli Daerah (PAD) adalah pendapatan yang diperoleh daerah yang dipungut berdasarkan peraturan daerah sesuai dengan peraturan perundang-undangan, guna keperluan daerah yang bersangkutan dalam membiayai kegiatannya,</p> | <p>2. Original Local Government Revenue is revenue that withheld based on local regulations in accordance with the legislation, for the purposes of financing their activities,</p> |
| <p>3. Dana Perimbangan adalah dana yang bersumber dari pendapatan APBN yang dialokasikan kepada Daerah untuk mendanai kebutuhan daerah dalam rangka pelaksanaan desentralisasi,</p> | <p>3. Balanced Budget is the fund coming from the state budget that allocated to regions to fund their needs in the context of decentralization,</p> |
| <p>4. Lain-lain Pendapatan yang Sah adalah pendapatan lainnyadari pemerintah pusat dan atau dari instansi pusat, serta dari daerah lainnya,</p> | <p>4. Other Legal Revenue is other income that coming from the central government and or from the central agencies, as well as from other local government,</p> |

ULASAN

DESCRIPTION

9.1 Keuangan Daerah

Pada tahun 2018, jumlah anggaran Pendapatan Daerah Otonom Kabupaten Pakpak Bharat sebesar Rp. 547.413.780.052,-. Jumlah APBD Kabupaten Pakpak Bharat tahun 2018 ini lebih kecil daripada Perhitungan Belanja Daerah Kabupaten Pakpak Bharat yaitu sebesar Rp. 646.438.852.344,61.

Realisasi penerimaan Pajak PAD pada tahun 2018 lebih kecil dari target yang ditetapkan. Realisasi penerimaan pajak PAD pada tahun 2018 sebesar Rp. 2.674.407.163 atau mencapai 73,85% dari target yang ditetapkan yaitu Rp. 3.621.200.000. Sementara untuk realisasi penerimaan retribusi PAD pada tahun 2018 mencapai Rp. 8.746.511.021, atau hanya 88,79% dari target yang telah ditetapkan pada tahun tersebut yaitu sebesar Rp. 9.850.548.637.

9.2. Perbankan

Pada tahun 2018 terjadi peningkatan transaksi di sektor perbankan dibanding tahun sebelumnya. Ini ditunjukkan dari data jumlah penabung dan jumlah peminjam yang meningkat di dua bank yang ada di Kabupaten Pakpak Bharat

9.1 Regional Financial

In 2018, total of Autonomous Budget Revenues of Pakpak Bharat Regency is Rp. 547.413.780.052,-. The amount of this Regional Budget of Revenue and Expenditure of Pakpak Bharat Regency in 2017 is smaller than realization of Regional Expenditure of Pakpak Bharat regency Rp. 646.438.852.344,61.

Realization of PAD Tax Revenue in 2018 is smaller than the specified targets. Realization of PAD Tax revenues in 2018 is Rp 2.674.407.163 or exceeding 73,85% from set target Rp 3.621.200.000. While the realization of PAD Levy Revenues in 2018 reached Rp. 8.746.511.021 or only 88,79% from set target in its year Rp. 9.850.548.637.

9.2 Banking

In 2018, there is an increase transaction in banking sector compared with previous year. This is shown by the data of the number of savers and borrowers increased in two type of bank in Pakpak Bharat Regency, Bank Rakyat Indonesia and

yaitu Bank Rakyat Indonesia dan Bank Sumut. Data perbankan yang diperoleh dari 2 bank tersebut yaitu BRI Unit Salak dengan jumlah penabung sebanyak 20.316 orang dengan nilai sebesar Rp. 42.531.440.492,80 sedangkan nilai kredit yang disalurkan sebesar Rp. 62.349.726.255 dengan 1.695 peminjam dan Bank Sumut Cabang Pembantu Salak dengan jumlah penabung sebanyak 16.787 orang dengan nilai sebesar Rp. 146.547.181.901,44 sedangkan nilai kredit yang disalurkan sebesar Rp.197.117.080.171,54 dengan 1.936 peminjam.

SUMUT Bank. The data banking received from these two banks, BRI unit Salak, with number of savers are 20.316 savers with value Rp. 42.531.440.492,80 while value of credits extended are Rp 62.349.726.255 with 1.695 creditors, and from SUMUT Bank branch Salak, the number of savers in this bank are 16.787 savers with value Rp. 146.574.181.901,44 while value of credits extended are Rp. 197.117.080.171,54 with 1.936 creditors.

9.3 Keuangan Pemerintah Pusat

Pada tahun 2018, berdasarkan data Kantor Pelayanan Perbendaharaan Negara Sidikalang diperoleh anggaran belanja pemerintah pusat di Kabupaten Pakpak Bharat sebesar Rp. 64.180.701.000,- dan realisasi belanja sebesar Rp. 61.312.860.798,-.

9.3 Central Government Financial

In 2017, based on data of Treasury Office in the Province or Regency Level Sidikalang obtained expenditure budget of central government in Pakpak Bharat Regency are Rp. 64.180.701.000,- and realization are Rp. 61.312.860.798,-.

Tabel 9.1.1 **Perhitungan Anggaran dan Realisasi Pendapatan Kabupaten Pakpak Bharat**
Table *Calculation of Budget and Actual Receipt of Pakpak Bharat Regency 2018*

No.	JenisPendapatanKind of Receipt	Anggaran Budget (Rp)	Realisasi Realization (Rp)	Persentase Percentage
(1)	(2)	(3)	(4)	(5)
1	PendapatanAsli Daerah	23 609 724 427,00	20 061 207 922,74	84,97
	- PendapatanPajak Daerah	3 621 200 000,00	2 674 407 163,00	73,85
	- PendapatanRetribusi Daerah	9 625 525 137,00	8 540 120 021,00	88,72
	- HasilPengelolaanKekayaan Daerah yang Dipisahkan	1 394 686 441,00	1 394 686 441,00	100,00
	- Lain-Lain PAD yang sah			
2	Dana Perimbangan	431 784 787 549,00	425 088 931 780,00	98,45
	- Bagi Hasil Pajak/ Bagi Hasil Bukan Pajak	15 882 835 549,00	14 284 922 843,00	89,94
	- Dana AlokasiUmum	339 271 690 000,00	339 271 690 000,00	100,00
	- Dana AlokasiKhusus	76 630 262 000,00	71 532 318 937	93,35
3	Lain-Lain Pendapatan Daerah Yang Sah	92 019 268 076,00	90 214 756 735,00	98,04
	- Dana BagiHasilPajak Dari Provinsi dan Pemda Lainnya	11 801 576 948,00	11 839 432 423,00	100,32
	- Dana Penyesuaian dan Otonomi Khusus	66 448 983 000,00	65 521 955 400,00	98,60
	- BantuanKeuangandariProvinsi atau Pemda Lain	5 000 000 000,00	4 869 069 000,00	97,38
	- Pendapatan Lainnya/Hibah	8 768 708 128,00	7984299912,00	91,05
	Jumlah Pendapatan Amount of Receipt	547413780052,00	535 364 896 437,74	97,80

Sumber: Dinas Pendapatan, Pengelolaan Keuangan dan Aset Daerah Kabupaten Pakpak Bharat

Source: Income, Financial Management, and Region Assets Office of Pakpak Bharat Regency

Tabel 9.1.2 **Perhitungan Anggaran dan Realisasi Belanja Daerah Kabupaten Pakpak Bharat**
Table *Calculation of Budget and Actual Expenditure of Pakpak Bharat Regency 2018*

No.	Jenis Pengeluaran <i>Kind of Expenditure</i>	Anggaran <i>Budget</i>	Realisasi <i>Realization</i>	Persentase <i>Percentage</i>
(1)	(2)	(Rp) (3)	(Rp) (4)	(5)
1	Belanja Tidak Langsung	283 067 490 226,61	259 123 503 663,00	91,54
	- Belanja Pegawai	183 787 250 127,61	172 870 083 986,00	94,06
	- Belanja Bantuan Sosial	8 808 150 000,00	5 819 600 000,00	66,07
	- Belanja Bantuan Keuangan kepada Prov/Kab/Kot, Pemdes, Parpol	77 382 576 403,00	70 906 545 932,00	91,63
	- Belanja Tidak Terduga	500 000 000,00	92 426 294,00	18,49
	- Belanja Hibah	9 883 156 179,00	8 675 112 300,00	87,78
	- Belanja Bunga	1 659 586 667,00	759 735 151,00	45,78
	- Belanja Bagi Hasil kepada Prov/Kab/Kot, Pemdes, Parpol	1 046 770 850,00	0,00	0,00
2	Belanja Langsung	363 371 362 108,00	256 922 054 279,31	70,71
	- Belanja Pegawai	577 732 000,00	344 664 000,00	59,66
	- Belanja Barang dan Jasa	162 579 312 804,00	138 240 763 344,00	85,03
	- Belanja Modal	200 214 317 304,00	118 336 626 935,31	59,10
	Jumlah Belanja <i>Amount of Expenditure</i>	646 438 852 334,61	516 045 557 942,31	79,83

Lanjutan Tabel/Continued Table 9.1.2

No.	Jenis Pembiayaan	Anggaran <i>Budget</i>	Realisasi <i>Realization</i>	Persentase P <i>ercentage *)</i>
(1)	(2)	(Rp) (3)	(Rp) (4)	(5)
1	Penerimaan Pembiayaan	99 538 904 129,61	40 432 524 129,61	40,62
2	Pengeluaran Pembiayaan	513 831 847,00	513 831 847,00	100,00

Sumber: Dinas Pendapatan, Pengelolaan Keuangan dan Aset Daerah Kabupaten Pakpak Bharat

Source: *Income, Financial Management, and Region Assets Office of Pakpak Bharat Regency*

Tabel
Table

9.1.3

**Target dan Realisasi Penerimaan Pajak PAD
Kabupaten Pakpak Bharat
Target and Actual Received Acquired Tax
of Pakpak Bharat Regency
2018**

No.	Jenis Pajak <i>Kind of Tax</i>	Target <i>Target</i>	Relisasi <i>Relization</i>	Persentase <i>Percentage</i>
(1)	(2)	(Rp) (3)	(Rp) (4)	(5)
1.	Pajak Restoran	950 000 000,00	1 045 764 699	110,08
2.	Pajak Reklame	50 000 000,00	36 997 305,00	73,99
3.	Pajak Penerangan Jalan	400 000 000,00	457 813 587,00	114,45
4.	Pajak Mineral Bukan Logam dan Batuan	1 200 000 000,00	881 550 610,00	73,46
5.	Pajak Hiburan	3 000 000,00	0,00	0,00
6.	Pajak Hotel	3 200 000,00	4 620 000,00	144,38
7.	Bea Perolehan Hak Atas Tanah dan Bangunan	15 000 000,00	15 900 000,00	106,00
8.	Pajak Bumi dan Bangunan Perdesaan dan Perkotaan	1 000 000 000,00	231 760 962,00	23,18
Jumlah Penerimaan Pajak Daerah <i>Amount of Tax Revenue</i>		3 621 200 000,00	2 674 407 163,00	73,85

Sumber: Dinas Pendapatan, Pengelolaan Keuangan dan Aset Daerah Kabupaten Pakpak Bharat

Source: *Income, Financial Management, and Region Assets Office of Pakpak Bharat Regency*

Target dan Realisasi Penerimaan Retribusi Daerah Kabupaten Pakpak Bharat Target and Actual Received Acquired Retribution of Pakpak Bharat Regency 2018				
Tabel Table	9.1.4			
No.	JenisRetribusiKind of Retribution	Target Target (Rp)	Realisasi Realization (Rp)	Persentase Percentage
(1)	(2)	(3)	(4)	(5)
1.	RetribusiPelayananKesehata n/RSUD	7 268 260 137	7 219 790 195	99,33
2.	RetribusiPenggantianBiaya KTP & Akte Catatan Sipil			
3.	RetribusiPelayananParkir di Tepijalan Umum	20 000 000	7 713 000	38,56
4.	RetribusiPelayananPasar	150 000 000	160 195 000	106,80
5.	Retribusi Pelayanan Persampahan/Kebersihan	50 000 000	34 158 000	68,32
6.	Retribusi Pelayanan Parkir di Tempat Wisata	7 500 000	5 510 000	73,47
7.	RetribusiPemakaianKekayaa n Daerah	2 076 740 000	1 173 789 900	56,52
8.	Retribusi Terminal			
9.	Retribusi Tempat Khusus Parkir	10 000 000	0	0
10.	RetribusiRumahPotongHewa n			
11.	RetribusiPenjualanProduksi Usaha Daerah	141 000 000	10 970 000	7,78
12.	RetribusiIjinMendirikanBang unan	120 450 000	128 759 926	106,90
13.	Retribusi Ijin Tempat Penjualan Minuman Beralkohol	1 050 000	0	0
14.	RetribusiIjinGangguan/Kera maian			
15.	Retribusilizin Trayek	525 000	1 300 000	247,62
16.	Retribusi Pelayanan Pemakaman Dan Pengabuan	5 023 500	4 325 000	86,10
Jumlah/Amount				

Sumber: Dinas Pendapatan, Pengelolaan Keuangan dan Aset Daerah Kabupaten Pakpak Bharat
 Source: *Income, Financial Management, and Region Assets Office of Pakpak Regency Bharat*

Tabel

9.1.5

**Target dan Realisasi Penerimaan PBB
Kabupaten Pakpak Bharat
Target and Actual Receive Tax of Land and Building
of Pakpak Bharat Regency
2018**

No.	Kecamatan <i>District</i>	Target	Realisasi	Persentase
		<i>Target</i> (Rp)	<i>Realization</i> (Rp)	<i>Percentage</i> (%)
(1)	(2)	(3)	(4)	(5)
1.	Salak	94 639 753,00	51 132 009,00	54,03
2.	SitelluTaliUrangJehe	51 170 025,00	48 599 150,00	94,98
3.	Pagindar	11 337 201,00	11 337 201,00	100,00
4.	SitelluTaliUrangJulu	29 883 960,00	27 175 406,00	90,94
5.	Pergetteng- gettengSengkut	24 042 580,00	24 042 580,00	100,00
6.	Kerajaan	58 507 415,00	31 782 300,00	54,32
7.	Tinada	31 904 538,00	20 959 972,00	65,70
8.	Siempat Rube	40 105 265,00	30 010 683,00	25,17
Jumlah / <i>Amount</i>		341 590 737,00	225 123 200,00	65,90

Sumber: Dinas Pendapatan, Pengelolaan Keuangan dan Aset Daerah Kabupaten Pakpak Bharat

Source: *Income, Financial Management, and Region Assets Office of Pakpak Regency Bharat*

Tabel
Table

9.2.1

**Jumlah Penabung dan Nilai Menurut Jenis Simpanan pada
Bank Rakyat Indonesia (BRI) Kab. Pakpak Bharat
Number of Customer and Saving Value in
Bank Rakyat Indonesia (BRI) Pakpak Bharat Regency
2018**

No	Jenis Simpanan Saving	Jumlah Penabung Total of Customer (orang / Person)	Nilai Tabungan Value of Saving (Rp)
(1)	(2)	(3)	(4)
1.	GIRO	172	98 426 137,40
2.	DEPOSITO	59	5 060 000 000,00
3.	SIMPEDES	10 443	31 938 824 066,60
4.	BRITAMA	764	3 916 085 710,60
5.	TABUNGAN LAINNYA	8 878	1 518 104 578,20
Jumlah / Total		20 316	42 531 440 492,80

Sumber: BRI Unit Salak

Source: BRI Unit Salak

Tabel
Table

9.2.2

**Jumlah Kredit yang Disalurkan dan Nilai
Menurut Jenis Kredit
Pada Bank Rakyat Indonesia (BRI) di Kab.Pakpak Bharat
Number of Distributed Credit and Value
According to the Type of
Credit at Bank Rakyat Indonesia (BRI)
in Pakpak Bharat Regency
2018**

No	JenisKredit/Kind of Credit	JumlahPeminjam Total of Borrower (orang / person)	NilaiPinjaman Value of Credit (Rp)
(1)	(2)	(3)	(4)
1.	KUPEDES	601	17 460 209 135
2	KUR MIKRO	703	6 754 178 846
3	BRIGUNA/GBT	356	37 794 553 360
4	KUPEDES RAKYAT	35	340 784 914
Jumlah / Total		1 695	62 349 726 255

Sumber: BRI Unit Salak

Source: BRI Unit Salak

Tabel
Table

9.2.3

**Jumlah Penabung dan Nilai Menurut Jenis Simpanan pada
Bank Sumut Kabupaten Pakpak Bharat
Number of Customer and Saving Value in
Sumut Bank of Pakpak Bharat Regency
2018**

No	Jenis Simpanan Saving	Jumlah Penabung Total of Customer (orang / Person)	Nilai Tabungan Value of Saving (Rp)
(1)	(2)	(3)	(4)
1.	GIRO	303	72 913 695 581,23
2.	DEPOSITO	82	7 402 000 000,00
3.	TABUNGAN MARTABE	14 058	57 541 817 397,87
4.	TABUNGAN SIMPEDA	1 607	7 186 934 495,34
5.	TABUNGAN TABUNGANKU	518	1 335 517 641,00
6.	TABUNGAN MAKBUL	72	163 223 786,00
7.	SIMPEL	147	30 993 000,00
Jumlah / Total		16 787	146 574 181 901,44

Sumber: Bank Sumut Capem Salak

Source: Bank Sumut Capem Salak

**Jumlah Kredit yang Disalurkan dan Nilai
Menurut Jenis Kredit
Pada Bank Sumut Kabupaten Pakpak Bharat
Number of Distributed Credit and Value
According to the Type of
Credit at Sumut Bank
in Pakpak Bharat Regency
2018**

**Tabel
Table**

9.2.4

No	Jenis Kredit <i>Kind of Credit</i>	Jumlah Peminjam Total of Borrower (orang / person)	Nilai Pinjaman <i>Value of Credit</i> (Rp)
(1)	(2)	(3)	(4)
1.	Kredit Umum - Non SPK	1	47 763 918,90
2.	Kredit Bendaharawan	-	-
3.	Pinjaman Karyawan	15	3 876 880 338
4.	Kredit Modal Kerja (SPK)	4	977 159 995
5.	Kredit Angsuran	82	3 205 515 636
6.	Kredit Multi Guna (KMG)	1 567	174 531 267 875,64
7.	KPUM SS II	142	2 116 825 191
8.	Kredit Pensiun	62	7 662 502 408
9.	Kredit Permaisuri	5	3 125 000
10.	KUR	49	4 609 119 166
11.	SIPP	9	86 920 643
Jumlah		1 936	197 117 080 171,54

Sumber: Bank Sumut Capem Salak

Source: Bank Sumut Capem Salak

**Tabel
Table**

9.3

**Rincian Realisasi Anggaran Pemerintah Pusat
di Kabupaten Pakpak Bharat
Details of Central Government Budget Realization
in Pakpak Bharat Regency**

2018

Uraian	Anggaran <i>Budget</i> (Rp)	Realisasi <i>Realization</i> (Rp)
(1)	(2)	(3)
BELANJA PEMERINTAH PUSAT		
Belanja Pegawai *)	32 581 416 000	33 579 821 937
Belanja Barang	30 846 443 000	27 155 404 748
Belanja Modal	752 842 000	577 634 113
Bantuan Bantuan Sosial	0	0
Belanja Lain-Lain	0	0
	64 180 701 000	61 312 860 798
Jumlah		
TRANSFER KE DAERAH		
Transfer Dana Bagi Hasil **)	0	0
JUMLAH	64 180 701 000	61 312 860 798

Sumber : Kantor Pelayanan Perbendaharaan Negara Sidikalang

Source : Treasury Office in the Province or Regency Level Sidikalang

Catatan:

*) masih proses revisi pagu anggaran

**) Tidak dibayar melalui KPPN Sidikalang

**KONSUMSI MAKANAN
DAN NON MAKANAN**
FOOD CONSUMPTION AND NOT

10

PENGELUARAN
RATA-RATA PERKAPITA
SEBULAN MENURUT
KELOMPOK BAHAN
MAKANAN

*Average Expenditure Per
Capita Per Month by
Food Group*



**PENGELUARAN TERENDAH
DARI 14 KELOMPOK BAHAN MAKANAN
ADALAH UMBI-UMBIAN**

Rp.3.699,-

10. Konsumsi Makanan dan Non Makanan

10. Food Consumption And Not

Pengeluaran rata-rata per kapita adalah biaya yang dikeluarkan untuk konsumsi semua anggota rumah tangga selama sebulan baik yang berasal dari pembelian, pemberian maupun produksi sendiri dibagi dengan banyaknya anggota rumah tangga dalam rumah tangga tersebut.

Per capita Average Expenditure is the cost spent for all household members consumption during the month, whether from purchasing, giving or own production, divided by the number of household members in the household.

Nilai Konsumsi perkapita untuk makanan selama sebulan di Kabupaten Pakpak Bharat Tahun 2018 adalah 493.168 rupiah. Kelompok makanan dan minuman jadi merupakan salah satu komoditi dengan nilai konsumsi tertinggi yaitu 88.833 rupiah perkapita perbulan.

The consumption value per capita for food for a month in Pakpak Bharat Regency in 2018 was 493.168 rupiahs. Prepared food and beverages is one of commodity with the highest consumption value 88.833 rupiahs per capita per month

Tabel 10.1 Nilai Konsumsi Perkapita Sebulan Menurut Kelompok Makanan di Kabupaten Pakpak Bharat (rupiah), 2018
Table 10.1 *Consumption Value Per Capita Per Month by Food Group in Pakpak Bharat Regency (rupiahs), 2018*

Kelompok Makanan <i>Food Group</i>	Nilai Konsumsi Perkapita Sebulan/ <i>Average Expenditure Per Capita Per Month</i>
(1)	(2)
Padi-padian/ <i>Cereals</i>	102 638
Umbi-umbian/ <i>Tubers</i>	3 699
Ikan/ <i>Fish</i>	55 778
Daging/ <i>Meat</i>	20 682
Telur dan susu/ <i>Eggs and milk</i>	24 934
Sayur-sayuran/ <i>Vegetables</i>	38 940
Kacang-kacangan/ <i>Legumes</i>	7 871
Buah-buahan/ <i>Fruits</i>	14 190
Minyak dan lemak/ <i>Oil and fats</i>	17 037
Bahan minuman/ <i>Beverage stuffs</i>	21 713
Bumbu-bumbuan/ <i>Spices</i>	10 294
Konsumsi lainnya/ <i>Miscellaneous food items</i>	4 802
Makanan dan minuman jadi <i>Prepared food and beverages</i>	88 833
Rokok dan Tembakau/ <i>Cigarettes and Tobacco</i>	81 757
Jumlah/Total	493 168

Sumber: Survei Sosial Ekonomi Nasional Modul (KP), 2018

Source: National Economic Survey Modul (KP), 2018

Tabel 10.2 Nilai Konsumsi Perkapita Sebulan Menurut Kelompok Bukan Makanan di Kabupaten Pakpak Bharat (rupiah), 2018
Consumption Value Per Capita Per Month by Non Food Group in Pakpak Bharat Regency (rupiahs), 2018

Kelompok Non Makanan <i>Not Food Group</i>	Nilai Konsumsi Perkapita Sebulan/ <i>Average Expenditure Per Capita Per Month</i>
(1)	(2)
Perumahan, bahan bakar, penerangan, air <i>Housing and household facility</i>	132 549
Aneka barang dan jasa/<i>Goods and services</i>	82 903
- Biaya pendidikan/ <i>Education cost</i>	28 321
- Biaya kesehatan/ <i>Health cost</i>	18 655
- Aneka Barang/ <i>Goods</i>	25 614
- Transportasi, Akomodasi dan Jasa/ <i>Transportation, Acomodation, and Services</i>	10 312
Pakaian, alas kaki, dan tutup kepala <i>Clothing, footwear, and headgear</i>	27 435
Barang yang tahan lama/<i>Durable goods</i>	20 910
Pajak pemakaian dan premi asuransi <i>Taxes and insurances</i>	31 971
Keperluan pesta dan upacara <i>Parties and ceremonies</i>	7 871
Jumlah/<i>Total</i>	303 639

Sumber: Survei Sosial Ekonomi Nasional Modul (KP), 2018

Source: *National Economic Survey Modul (KP), 2018*

PENDAPATAN REGIONAL
REGIONAL INCOME

11

**PDRB
ADHB**

1 082, 96

Miliar Rupiah

2018

2018

805, 55

Miliar Rupiah

**PDRB
ADHK**

PENJELASAN TEKNIS

TECHNICAL NOTES

1. Penghitungan statistik neraca nasional mengikuti buku petunjuk yang diterbitkan oleh Perserikatan Bangsa Bangsa (PBB) dikenal sebagai Sistem Neraca Nasional (SNN) SNN adalah rekomendasi internasional tentang bagaimana menyusun ukuran aktivitas ekonomi yang sesuai dengan standar neraca baku yang didasarkan pada prinsip-prinsip ekonomi Rekomendasi yang dimaksud dinyatakan dalam sekumpulan konsep, definisi, klasifikasi, dan aturan neraca yang disepakati secara

1. *The method used to estimate national accounts statistics is based on the standard guidelines formed by United Nation known as System of National Accounts (SNA) SNA is the internationally agreed standard set of recommendations on how to compile measures of economic activity in accordance with strict accounting conventions based on economic principles The recommendations are expressed in term of a set of concepts, definitions, classifications and accounting rules that comprise the internationally agreed standard for measuring indicators such as Gross Domestic Product (GDP) One of the*

internasional dalam mengukur indikator tertentu seperti Produk Domestik Bruto (PDB). Salah satu bentuk adaptasi pencatatan statistik nasional adalah melakukan perubahan tahun dasar PDB Indonesia dari tahun 2000 ke 2010. Perubahan tahun dasar PDB dilakukan seiring dengan mengadopsi rekomendasi PBB yang tertuang dalam Sistem Neraca Nasional 2008 (SNA 2008)

improvement in the national statistical system is to rebase GDP form base year 2000 to 2010 in order to capture current economic condition It is in line with the United Nations (UN) recommendation on 2008 SNA

2. Produk Domestik Bruto pada tingkat nasional serta Produk Domestik Regional Bruto (PDRB) pada tingkat regional (provinsi) menggambarkan kemampuan suatu wilayah untuk menciptakan nilai tambah pada suatu waktu tertentu Untuk

2. The basic measure of the value added arising from economic activity is known as Gross Domestic Product at the national level and Gross Regional Domestic Product (GRDP) at the regional level (provinces/regencies/municipalities) To compile these statistics, two

menyusun PDB maupun PDRB digunakan 2 pendekatan, yaitu lapangan usaha dan pengeluaran. Keduanya menyajikan komposisi data nilai tambah dirinci menurut sumber kegiatan ekonomi (lapangan usaha) dan menurut komponen penggunaannya. PDB maupun PDRB dari sisi lapangan usaha merupakan penjumlahan seluruh komponen nilai tambah bruto yang mampu diciptakan oleh sektor-sektor ekonomi atas berbagai aktivitas produksinya. Sedangkan dari sisi pengeluaran menjelaskan tentang penggunaan dari nilai tambah tersebut.

approaches have been used, i e “production approach” and “expenditure approach” The first approach is to measure value added produced by various kinds of economic activities, while the second approach is to measure final uses of the country’s output In other words, GDP/GRDP is the sum of total value added produced by all economic industries (activities) and the way of using it.

3. PDB menurut lapangan usaha mengalami perubahan klasifikasi dari 9 lapangan

3. GDP by industry classification changes from 9 sectors to 17 industries GDP by industry is

usaha menjadi 17 lapangan usaha PDB menurut lapangan usaha dirinci menurut total nilai tambah dari seluruh sektor ekonomi yang mencakup lapangan usaha Pertanian, Kehutanan, dan Perikanan; Pertambangan dan Penggalian; Industri Pengolahan; Pengadaan Listrik dan Gas; Pengadaan Air, Pengelolaan Sampah, Limbah dan Daur Ulang; Konstruksi; Perdagangan Besar dan Eceran, Reparasi Mobil dan Sepeda Motor; Transportasi dan Pergudangan; Penyediaan Akomodasi dan Makan Minum; Informasi dan Komunikasi; Jasa Keuangan dan Asuransi; Real

classified by types of economic activities such as Agriculture, Forestry and Fishing; Mining and Quarrying; Manufacturing; Electricity and Gas; Water supply, Sewerage, Waste Management and Remediation Activities; Construction; Wholesale and Retail Trade; Repair of Motor Vehicles and Motorcycles; Transportation and Storage; Accommodation and Food Service Activities; Information and Communication; Financial and Insurance Activities; Real Estate Activities; Business Activities; Public Administration; Defence and Compulsory Social Security; Education; Human Health and Social Work Activities; and Other Services Activities.

Estat; Jasa Perusahaan; Administrasi Pemerintahan, Pertahanan dan Jaminan Sosial Wajib; Jasa Pendidikan; Jasa Kesehatan dan Kegiatan Sosial; dan Jasa lainnya.

4. PDB menurut pengeluaran mengalami perubahan klasifikasi dimana pengeluaran konsumsi Lembaga Non Profit yang Melayani Rumah Tangga (LNPR) yang sebelumnya termasuk bagian dari pengeluaran konsumsi rumah tangga menjadi komponen terpisah Sehingga klasifikasi PDB menurut pengeluaran dirinci menjadi 7 komponen yaitu komponen pengeluaran

4. GDP by expenditure classification changes where consumption expenditure Non-profit Institutions Serving Households (NPISH) previously included as part of household consumption expenditure is taken out into separate component So that, GDP by type of expenditures is classified into: household consumption expenditure, NPISH consumption expenditure, government consumption expenditure, gross fixed capital formation, changes in

konsumsi rumah tangga, *inventories, exports of goods and*
pengeluaran konsumsi LNPR, *services, and imports of goods and*
pengeluaran konsumsi *services*
pemerintah, pembentukan
modal tetap bruto, perubahan
inventori, ekspor barang dan
jasa, dan impor barang dan jasa

5. Pengeluaran konsumsi rumah tangga mencakup berbagai pengeluaran konsumsi akhir rumah tangga atas barang dan jasa untuk memenuhi kebutuhan individu ataupun kelompok secara langsung. Pengeluaran rumah tangga di sini mencakup makanan dan minuman selain restoran; pakaian, alas kaki dan jasa perawatannya; perumahan dan perlengkapan

5. Household consumption expenditures consist of expenditures incurred by households, which are used for both individual or collective needs. Household consumptions are classified into food and beverages other than restaurants; clothing, footwear, and related maintenance services; housing and household equipment; health and education; transport and communication; restaurants and hotels; and others

rumah tangga; kesehatan dan pendidikan; transportasi dan komunikasi; restoran dan hotel serta lainnya

6. Pengeluaran Konsumsi Pemerintah terdiri dari Pengeluaran Konsumsi Individu dan Pengeluaran Konsumsi Kolektif. Barang dan jasa individu merupakan barang dan jasa privat, dimana ciri-ciri barang privat adalah a) Scarcity, yaitu ada kelangkaan/keterbatasan dalam jumlah; b) Excludable consumption, yaitu konsumsi suatu barang dapat dibatasi hanya pada mereka yang memenuhi persyaratan tertentu (biasanya harga); c) Rivalrous competition, yaitu konsumsi oleh satu konsumen akan mengurangi atau menghilangkan kesempatan

6. Government consumption expenditure consists of Individual Consumption Expenditure and Collective Consumption Expenditure. Individual goods and services are private goods and services, which the characteristics of private goods is a) Scarcity, that there is a scarcity/limited in number; b) Excludable consumption, the consumption of goods can be limited only to those who meet certain requirements (usually the price); c) Rivalrous competition, ie consumption by the consumer will reduce or eliminate the chance of another party to do so. Examples of goods and

pihak lain untuk melakukan hal serupa. Contoh barang dan jasa yang dihasilkan pemerintah dan tergolong sebagai barang dan jasa individu adalah jasa pelayanan kesehatan pemerintah di rumah sakit/puskesmas dan jasa pendidikan di sekolah/universitas negeri. Sedangkan barang dan jasa kolektif ekuivalen dengan barang publik yang memiliki ciri:

- Non rivalry, yaitu penggunaan satu konsumen terhadap suatu barang tidak mengurangi kesempatan konsumen lain untuk juga mengkonsumsi barang tersebut;
- Non excludable, yaitu apabila suatu barang publik tersedia, maka tidak ada yang dapat menghalangi siapapun untuk memperoleh manfaat dari barang tersebut atau dengan kata lain setiap

services produced by government and classified as goods and services of individuals is the government health services in hospitals/health centers and education services in schools/universities. Collective goods and services equivalent to public goods characterized by a) Non-rivalry, namely the use of a consumer for an item does not reduce the chance of another consumer to also consume goods; b) Non-excludable, i.e. when a public good available, then nothing can hinder anyone to benefit from the goods or in other words everyone has access to the goods. Examples of goods and services produced by government and classified as collective goods and services is carried military defense services and the police's security.

orang memiliki akses ke barang tersebut. Contoh barang dan jasa yang dihasilkan pemerintah dan tergolong sebagai barang dan jasa kolektif adalah jasa pertahanan yang dilakukan TNI dan keamanan yang dilakukan kepolisian.

7. Pembentukan Modal Tetap Bruto (PMTB) mencakup pengadaan, pembuatan, dan pembelian barang modal. Barang modal dimaksud adalah barang-barang yang digunakan untuk proses produksi, tahan lama atau yang mempunyai umur pemakaian lebih dari satu tahun seperti bangunan, mesin- mesin dan alat angkutan. Termasuk pula di sini perbaikan besar (berat) yang

7. Gross Fixed Capital Formation (GFCF) includes procurement, manufacture, and the purchase of capital goods. Capital goods are goods which are used for the production process, durable or have a service life of more than one year such as buildings, machinery, and transportation equipment. Including here: huge improvement that are to extend the life or changing the shape or the capacity

sifatnya memperpanjang umur atau mengubah bentuk atau kapasitas barang modal tersebut. Pengeluaran barang modal untuk keperluan militer juga dicakup sebagai PMTB. Klasifikasi komponen PMTB dibagi menjadi 6 sub-komponen yaitu Konstruksi; Mesin dan Peralatan; Kendaraan; Peralatan Lainnya; Cultivated Biological Resources (CBR) dan Produk Kekayaan Intelektual.

of the capital goods. Capital expenditures for military purposes are also covered as GFCF. GFCF component are classified into six sub-components: Construction; Machinery and Equipment; vehicle; Other equipment; Cultivated Biological Resources (CBR) and Intellectual Property Product

8. Ekspor barang dan jasa merupakan transaksi perdagangan barang dan jasa dari penduduk (residen) ke bukan penduduk (nonresiden). Impor barang dan jasa adalah transaksi perdagangan dari

8. Exports of goods and services consist of transactions of goods and services from residents to non-residents. Imports of goods and services consist of transaction of goods and services from non-

bukan penduduk ke penduduk Ekspor atau impor barang terjadi pada saat terjadi perubahan hak kepemilikan barang antara penduduk dengan bukan penduduk (dengan atau tanpa perpindahan fisik barang tersebut) Pada PDB dengan tahun dasar 2010, ekspor dan impor barang dirinci menjadi nonmigas dan migas

residents to residents Exports and imports of goods occur when there are changes in ownership of goods between residents and non-residents (with or without physical movements of goods across frontiers) On the GDP at 2010 basic year, exports and imports of goods specified into non oil and gas and oil and gas

9. Produk Domestik Bruto maupun agregat turunannya disajikan dalam 2 (dua) versi penilaian, yaitu atas dasar “harga berlaku” dan atas dasar “harga konstan” Disebut sebagai harga berlaku karena seluruh

9. GDP and its aggregations are presented in two forms: at current market prices and at constant base year market prices In presenting current market prices, all aggregates are valued at current market prices, while base year

agregat dinilai dengan *constant market prices are shown* menggunakan harga pada *by valuing all aggregates at fixed* tahun berjalan, sedangkan *base year prices* harga konstan penilaiannya *Year of 2010 is* didasarkan kepada harga satu *used as the base year in this* tahun dasar tertentu, dalam *publication* publikasi ini digunakan harga tahun 2010

10. Laju pertumbuhan Produk *10. Growth rate of Gross Domestic* Domestik Bruto diperoleh dari *Product is derived from* perhitungan PDB atas dasar *GDP at* harga konstan. Diperoleh *constant market prices* dengan cara mengurangi nilai *It is* PDB pada tahun ke-n terhadap *obtained by subtracting the value* nilai pada tahun ke n-1 (tahun *of GDP year n with the value of GDP* sebelumnya), dibagi dengan *year n-1, divided by the value of* nilai pada tahun ke n-1, *GDP year n-1 then multiplied by 100* dikalikan dengan 100 persen *percent*. Laju pertumbuhan *The growth rate of GDP* menunjukkan perkembangan *explains the income growth during* agregat pendapatan dari satu *the given period.*

waktu tertentu terhadap waktu
sebelumnya.

<https://pakpakbharatkab.bps.go.id>

ULASAN

DESCRIPTION

11. PRODUK DOMESTIK REGIONAL BRUTO

Melalui PDRB dapat diketahui kinerja ekonomi, pertumbuhan ekonomi, struktur ekonomi dan PDRB per kapita suatu daerah. Peranan setiap sektor dalam menghasilkan PDRB merupakan hal yang paling penting untuk melihat gambaran perekonomian dan menjadi bahan perencanaan dalam menentukan arah pembangunan di masa yang akan datang.

Besaran PDRB Atas Dasar Harga Berlaku berfungsi untuk menggambarkan perubahan volume/kuantum produksi yang dihasilkan dan tingkat perubahan harga dari masing-masing kegiatan, sedangkan besaran

11. Gross Regional Domestic Product

By GDRP, it can be known the performance of the economy, economic growth, structure of economy and GDRP per capita of a region. The role of each sector in GDRP is the most important thing to see the overview of the economy and as a subject of planning in determining the direction of development in the future.

The value of GRDP at Current Prices serves to illustrate the changes of production volume/ quantum and the rate of change of price from each activity, whereas the amount of GRDP at constant prices is useful to look at

PDRB Atas Dasar Harga Konstan berguna untuk melihat laju pertumbuhan perekonomian secara keseluruhan.

Pada tahun 2018 PDRB Pakpak Bharat atas dasar harga berlaku mencapai Rp. 1.082,96 miliar, sedangkan atas dasar harga konstan 2010 tercapai sebesar Rp. 805,00 miliar.

Sektor pertanian masih mendominasi struktur PDRB paling besar di Kabupaten Pakpak Bharat pada tahun 2018 yaitu sebesar 54,79 persen. Sedangkan sektor yang menjadi penyumbang terkecil untuk nilai PDRB Kabupaten Pakpak Bharat adalah sektor Jasa Perusahaan, yaitu 0,02 persen. Laju pertumbuhan ekonomi Pakpak Bharat pada tahun 2018 sebesar 5,85 persen.

the rate of economic growth as a whole.

In 2018, GRDP of Pakpak Bharat Regency at current prices reached Rp. 1.082,96 billions, while at constant prices 2010 reached Rp. 805,00 billions.

Agricultural sector still dominates most of GRDP structure in Pakpak Bharat Regency in 2018, that is equal to 54,79 percent. While the sector with the smallest contributor to the GRDP of Pakpak Bharat Regency is Company Services Sector, that is equal to 0,02 percent. The economic growth rate of Pakpak Bharat Regency in 2018 is 5,85 percent.

Tabel 11.1. Produk Domestik Regional Bruto Kabupaten Pakpak Bharat Atas Dasar Harga Berlaku Menurut Lapangan Usaha (juta rupiah), 2016-2018

Table 11.1. Gross Regional Domestic Product by Industrial of Pakpak Bharat Regency Based on Current Prices (million rupiahs), 2016-2018

Lapangan Usaha/Industry		2016	2017*	2018**
(1)		(2)	(3)	(4)
A	Pertanian, Kehutanan, dan Perikanan/ <i>Agriculture, Forestry and Fishing</i>	515 411,62	549 547,41	593 391,33
B	Pertambangan dan Penggalian/ <i>Mining and Quarrying</i>	392,46	421,28	461,86
C	Industri Pengolahan/ <i>Manufacturing Industry</i>	1 839,91	1 987,61	2 072,83
D	Pengadaan Listrik dan Gas/ <i>Electricity and Gas Supply</i>	1 680,33	1 940,89	2 140,31
E	Pengadaan Air, Pengelolaan Sampah, Limbah dan Daur Ulang/ <i>Water supply, Trash, Waste and Recycling Management</i>	614,58	690,80	741,33
F	Konstruksi/ <i>Construction</i>	94 486,98	104 648,37	116 050,57
G	Perdagangan Besar dan Eceran; Reparasi Mobil dan Sepeda Motor/ <i>Wholesale and Retail Trade; Repair of Motor Vehicles and Motorcycles</i>	97 833,57	1103 21,70	127 185,89
H	Transportasi dan Pergudangan/ <i>Transportation and Storage</i>	20 466,49	21 793,03	23 343,06
I	Penyediaan Akomodasi dan Makan Minum/ <i>Accommodation and Restaurant</i>	22 827,73	25 216,23	27 286,94
J	Informasi dan Komunikasi/ <i>Information and Communication</i>	5 810,59	6 552,05	7 124,59

Lanjutan Tabel 11.1/Continue table 11.1

Lapangan Usaha/Industry		2016	2017*	2018**
(1)		(2)	(3)	(4)
K	Jasa Keuangan dan Asuransi/ <i>Financial and Insurance Services</i>	8 675,21	9 405,07	9 964,99
L	Real Estat/ <i>Real Estate</i>	14 961,14	16 423,01	17 402,59
M,N	Jasa Perusahaan/ <i>Company Services</i>	197,62	216,41	223,12
O	Administrasi Pemerintahan, Pertahanan dan Jaminan Sosial Wajib/ <i>Public Administration, Defence and Compulsory Social Security</i>	116 427,21	128 117,07	137 180,98
P	Jasa Pendidikan/ <i>Education Services</i>	11 499,74	12 591,63	13 541,31
Q	Jasa Kesehatan dan Kegiatan Sosial/ <i>Health Services and Social Activities</i>	4 026,83	4 248,31	4 589,43
R,S,T,U	Jasa lainnya/ <i>Other Services</i>	231,76	250,57	259,81
Produk Domestik Regional Bruto/ Gross Regional Domestic Product		917 383,76	994 371,46	1 082 960,92

* *Angka sementara/Preliminary Figures*

** *Angka sangat sementara/Very Preliminary Figures*

Tabel 11.2. Produk Domestik Regional Bruto Kabupaten Pakpak Bharat Atas Dasar Harga Konstan 2010 Menurut Lapangan Usaha (juta rupiah), 2016-2018
Table 11.2. Gross Regional Domestic Product by Industrial of Pakpak Bharat Regency Based on 2010 Constant Prices (million rupiahs), 2016-2018

Lapangan Usaha/Industry		2016	2017*	2018**
(1)		(2)	(3)	(4)
A	Pertanian, Kehutanan, dan Perikanan/ <i>Agriculture, Forestry and Fishing</i>	425 934,11	451 609,39	476 399,39
B	Pertambangan dan Penggalian/ <i>Mining and Quarrying</i>	288,75	314,22	341,94
C	Industri Pengolahan/ <i>Manufacturing Industry</i>	1 336,18	1 356,25	1 377,45
D	Pengadaan Listrik dan Gas/ <i>Electricity and Gas Supply</i>	1 725,86	1 849,57	1 978,08
E	Pengadaan Air, Pengelolaan Sampah, Limbah dan Daur Ulang/ <i>Water supply, Trash, Waste and Recycling Management</i>	469,50	495,04	521,96
F	Konstruksi/ <i>Construction</i>	65 821,24	69 443,50	73 771,74
G	Perdagangan Besar dan Eceran; Reparasi Mobil dan Sepeda Motor/ <i>Wholesale and Retail Trade; Repair of Motor Vehicles and Motorcycles</i>	75 055,15	81 721,38	88 904,45
H	Transportasi dan Pergudangan/ <i>Transportation and Storage</i>	14 499,05	15 286,18	16 147,81
I	Penyediaan Akomodasi dan Makan Minum/ <i>Accommodation and Restaurant</i>	16 144,65	17 232,65	18 438,87
J	Informasi dan Komunikasi/ <i>Information and Communication</i>	5 785,70	6 239,08	6 732,97

Lanjutan Tabel 11.2/Continue table 11.2

Lapangan Usaha/Industry		2016	2017*	2018**
(1)	(2)	(3)	(4)	
K	Jasa Keuangan dan Asuransi/ <i>Financial and Insurance Services</i>	6 170,97	6 449,31	6 740,33
L	Real Estat/ <i>Real Estate</i>	10 675,70	10 893,43	11 215,61
M,N	Jasa Perusahaan/ <i>Company Services</i>	135,23	137,67	140,15
O	Administrasi Pemerintahan, Pertahanan dan Jaminan Sosial Wajib/ <i>Public Administration, Defence and Compulsory Social Security</i>	81 359,91	84 394,96	88 468,49
P	Jasa Pendidikan/ <i>Education Services</i>	9 406,44	9 919,18	10 485,58
Q	Jasa Kesehatan dan Kegiatan Sosial/ <i>Health Services and Social Activities</i>	2 917,53	3 042,83	3 173,50
R,S,T,U	Jasa lainnya/ <i>Other Services</i>	165,20	167,92	170,67
Produk Domestik Regional Bruto/ Gross Regional Domestic Product		717 891,17	760 552,53	805 008,99

* Angka sementara/*Preliminary Figures*

** Angka sangat sementara/*Very Preliminary Figures*

Tabel 11.3. Distribusi Persentase Produk Domestik Regional Bruto Kabupaten Pakpak Bharat Atas Dasar Harga Berlaku Menurut Lapangan Usaha (persen), 2016-2018
Table 11.3. Percentage Distribution of Gross Regional Domestic Product by Industrial of Pakpak Bharat Regency Based on Current Prices (percent), 2016-2018

Lapangan Usaha/Industry		2016	2017*	2018**
(1)	(2)	(3)	(4)	
A	Pertanian, Kehutanan, dan Perikanan/ <i>Agriculture, Forestry and Fishing</i>	56,18	55,27	54,79
B	Pertambangan dan Penggalian/ <i>Mining and Quarrying</i>	0,04	0,04	0,04
C	Industri Pengolahan/ <i>Manufacturing Industry</i>	0,20	0,20	0,19
D	Pengadaan Listrik dan Gas/ <i>Electricity and Gas Supply</i>	0,18	0,20	0,20
E	Pengadaan Air, Pengelolaan Sampah, Limbah dan Daur Ulang/ <i>Water supply, Trash, Waste and Recycling Management</i>	0,07	0,07	0,07
F	Konstruksi/ <i>Construction</i>	10,30	10,52	10,72
G	Perdagangan Besar dan Eceran; Reparasi Mobil dan Sepeda Motor/ <i>Wholesale and Retail Trade; Repair of Motor Vehicles and Motorcycles</i>	10,66	11,09	11,74
H	Transportasi dan Pergudangan/ <i>Transportation and Storage</i>	2,23	2,19	2,16
I	Penyediaan Akomodasi dan Makan Minum/ <i>Accommodation and Restaurant</i>	2,49	2,54	2,52
J	Informasi dan Komunikasi/ <i>Information and Communication</i>	0,63	0,66	0,66

Lanjutan Tabel 11.3/Continue table 11.3

Lapangan Usaha/Industry		2016	2017*	2018**
(1)		(2)	(3)	(4)
K	Jasa Keuangan dan Asuransi/ <i>Financial and Insurance Services</i>	0,95	0,95	0,92
L	Real Estat/ <i>Real Estate</i>	1,63	1,65	1,61
M,N	Jasa Perusahaan/ <i>Company Services</i>	0,02	0,02	0,02
O	Administrasi Pemerintahan, Pertahanan dan Jaminan Sosial Wajib/ <i>Public Administration, Defence and Compulsory Social Security</i>	12,69	12,88	12,67
P	Jasa Pendidikan/ <i>Education Services</i>	1,25	1,27	1,25
Q	Jasa Kesehatan dan Kegiatan Sosial/ <i>Health Services and Social Activities</i>	0,44	0,43	0,42
R,S,T,U	Jasa lainnya/ <i>Other Services</i>	0,03	0,03	0,02
Produk Domestik Regional Bruto/ Gross Regional Domestic Product		100,00	100,00	100,0

* Angka sementara/*Preliminary Figures*

** Angka sangat sementara/*Very Preliminary Figures*

Tabel 11.4. Laju Pertumbuhan Produk Domestik Regional Bruto Kabupaten Pakpak Bharat Atas Dasar Harga Konstan 2010 Menurut Lapangan Usaha (persen), 2016-2018**Table 11.4. Growth Rate of Gross Regional Domestic Product by Industrial of Pakpak Bharat Regency Based on 2010 Constant Prices (percent), 2016-2018**

Lapangan Usaha/Industry		2016	2017*	2018**
(1)		(2)	(3)	(4)
A	Pertanian, Kehutanan, dan Perikanan/ <i>Agriculture, Forestry and Fishing</i>	6,00	6,03	5,49
B	Pertambangan dan Penggalian/ <i>Mining and Quarrying</i>	8,70	8,82	8,82
C	Industri Pengolahan/ <i>Manufacturing Industry</i>	2,41	1,50	1,56
D	Pengadaan Listrik dan Gas/ <i>Electricity and Gas Supply</i>	6,34	7,17	6,95
E	Pengadaan Air, Pengelolaan Sampah, Limbah dan Daur Ulang/ <i>Water supply, Trash, Waste and Recycling Management</i>	5,54	5,44	5,44
F	Konstruksi/ <i>Construction</i>	4,97	5,50	6,23
G	Perdagangan Besar dan Eceran; Reparasi Mobil dan Sepeda Motor/ <i>Wholesale and Retail Trade; Repair of Motor Vehicles and Motorcycles</i>	8,99	8,88	8,79
H	Transportasi dan Pergudangan/ <i>Transportation and Storage</i>	4,14	5,43	5,64
I	Penyediaan Akomodasi dan Makan Minum/ <i>Accommodation and Restaurant</i>	6,63	6,74	7,00
J	Informasi dan Komunikasi/ <i>Information and Communication</i>	7,03	7,84	7,92

Lanjutan Tabel 11.4/Continue table 11.4

Lapangan Usaha/Industry		2016	2017*	2018**
(1)		(2)	(3)	(4)
K	Jasa Keuangan dan Asuransi/ <i>Financial and Insurance Services</i>	6,36	4,51	4,51
L	Real Estat/ <i>Real Estate</i>	2,63	2,04	2,96
M,N	Jasa Perusahaan/ <i>Company Services</i>	1,04	1,81	1,81
O	Administrasi Pemerintahan, Pertahanan dan Jaminan Sosial Wajib/ <i>Public Administration, Defence and Compulsory Social Security</i>	4,72	3,73	4,83
P	Jasa Pendidikan/ <i>Education Services</i>	5,36	5,45	5,71
Q	Jasa Kesehatan dan Kegiatan Sosial/ <i>Health Services and Social Activities</i>	4,16	4,29	4,29
R,S,T,U	Jasa lainnya/ <i>Other Services</i>	1,19	1,64	1,64
Produk Domestik Regional Bruto/ Gross Regional Domestic Product		5,97	5,94	5,85

* Angka sementara/*Preliminary Figures*

** Angka sangat sementara/*Very Preliminary Figures*

Tabel 11.5. Indeks Perkembangan Produk Domestik Regional Bruto Kabupaten Pakpak Bharat Atas Dasar Harga Berlaku Menurut Lapangan Usaha (2010 = 100) (persen), 2016-2018

Table 11.5. Improvement Index of Gross Regional Domestic Product by Industrial of Pakpak Bharat Regency Based on Current Prices (2010 = 100) (percent), 2016-2018

Lapangan Usaha/Industry		2016	2017*	2018**
A	Pertanian, Kehutanan, dan Perikanan/ <i>Agriculture, Forestry and Fishing</i>	175,47	187,09	202,02
B	Pertambangan dan Penggalian/ <i>Mining and Quarrying</i>	231,23	248,21	272,12
C	Industri Pengolahan/ <i>Manufacturing Industry</i>	154,34	166,73	173,88
D	Pengadaan Listrik dan Gas/ <i>Electricity and Gas Supply</i>	269,72	311,54	343,55
E	Pengadaan Air, Pengelolaan Sampah, Limbah dan Daur Ulang/ <i>Water supply, Trash, Waste and Recycling Management</i>	177,22	199,19	213,77
F	Konstruksi/ <i>Construction</i>	198,15	219,46	243,38
G	Perdagangan Besar dan Eceran; Reparasi Mobil dan Sepeda Motor/ <i>Wholesale and Retail Trade; Repair of Motor Vehicles and Motorcycles</i>	216,78	244,45	281,82
H	Transportasi dan Pergudangan/ <i>Transportation and Storage</i>	191,94	204,38	218,92
I	Penyediaan Akomodasi dan Makan Minum/ <i>Accommodation and Restaurant</i>	178,69	197,38	213,59
J	Informasi dan Komunikasi/ <i>Information and Communication</i>	156,34	176,29	191,70

Lanjutan Tabel 11.5/Continue table 11.5

Lapangan Usaha/Industry		2016	2017*	2018**
(1)		(2)	(3)	(4)
K	Jasa Keuangan dan Asuransi/ <i>Financial and Insurance Services</i>	215,10	233,20	247,08
L	Real Estat/ <i>Real Estate</i>	166,19	182,42	193,30
M,N	Jasa Perusahaan/ <i>Company Services</i>	158,11	173,14	178,51
O	Administrasi Pemerintahan, Pertahanan dan Jaminan Sosial Wajib/ <i>Public Administration, Defence and Compulsory Social Security</i>	169,38	186,38	199,57
P	Jasa Pendidikan/ <i>Education Services</i>	173,29	189,74	204,05
Q	Jasa Kesehatan dan Kegiatan Sosial/ <i>Health Services and Social Activities</i>	177,57	187,33	202,37
R,S,T,U	Jasa lainnya/ <i>Other Services</i>	153,78	166,26	172,38
Produk Domestik Regional Bruto/ Gross Regional Domestic Product		180,95	196,13	213,61

* Angka sementara/*Preliminary Figures*

** Angka sangat sementara/*Very Preliminary Figures*

Tabel 11.6. Indeks Implisit Produk Domestik Regional Bruto Kabupaten Pakpak Bharat Menurut Lapangan Usaha (2010 = 100) (persen), 2016-2018**Table 11.6. Implicit Price Index of Gross Regional Domestic Product by Industrial of Pakpak Bharat Regency (2010 = 100) (percent), 2016-2018**

Lapangan Usaha/Industry		2016	2017*	2018**
(1)		(2)	(3)	(4)
A	Pertanian, Kehutanan, dan Perikanan/ <i>Agriculture, Forestry and Fishing</i>	121.01	121.69	124.56
B	Pertambangan dan Penggalian/ <i>Mining and Quarrying</i>	135.92	134.07	135.07
C	Industri Pengolahan/ <i>Manufacturing Industry</i>	137.70	146.55	150.48
D	Pengadaan Listrik dan Gas/ <i>Electricity and Gas Supply</i>	97.36	104.94	108.20
E	Pengadaan Air, Pengelolaan Sampah, Limbah dan Daur Ulang/ <i>Water supply, Trash, Waste and Recycling Management</i>	130.90	139.54	142.03
F	Konstruksi/ <i>Construction</i>	143.55	150.70	157.31
G	Perdagangan Besar dan Eceran; Reparasi Mobil dan Sepeda Motor/ <i>Wholesale and Retail Trade; Repair of Motor Vehicles and Motorcycles</i>	130.35	135.00	143.06
H	Transportasi dan Pergudangan/ <i>Transportation and Storage</i>	141.16	142.57	144.56
I	Penyediaan Akomodasi dan Makan Minum/ <i>Accommodation and Restaurant</i>	141.39	146.33	147.99
J	Informasi dan Komunikasi/ <i>Information and Communication</i>	100.43	105.02	105.82

Lanjutan Tabel 11.6/Continue table 11.6

Lapangan Usaha/Industry		2016	2017*	2018**
(1)		(2)	(3)	(4)
K	Jasa Keuangan dan Asuransi/ <i>Financial and Insurance Services</i>	140.58	145.83	147.84
L	Real Estat/ <i>Real Estate</i>	140.14	150.76	155.16
M,N	Jasa Perusahaan/ <i>Company Services</i>	146.14	157.20	159.20
O	Administrasi Pemerintahan, Pertahanan dan Jaminan Sosial Wajib/ <i>Public Administration, Defence and Compulsory Social Security</i>	143.10	151.81	155.06
P	Jasa Pendidikan/ <i>Education Services</i>	122.25	126.94	129.14
Q	Jasa Kesehatan dan Kegiatan Sosial/ <i>Health Services and Social Activities</i>	138.02	139.62	144.62
R,S,T,U	Jasa lainnya/ <i>Other Services</i>	140.29	149.22	152.22
Produk Domestik Regional Bruto/ Gross Regional Domestic Product		127.79	130.74	134.53

* Angka sementara/*Preliminary Figures*

** Angka sangat sementara/*Very Preliminary Figures*

Tabel 11.7. Laju Pertumbuhan Indeks Harga Implisit Produk Domestik Regional Bruto Kabupaten Pakpak Bharat Menurut Lapangan Usaha (persen), 2016-2018
Table 11.7. Growth Rate of Implicit Price Index of Gross Regional Domestic Product by Industrial of Pakpak Bharat Regency (percent), 2016-2018

Lapangan Usaha/Industry		2016	2017*	2018**
(1)	(2)	(3)	(4)	
A	Pertanian, Kehutanan, dan Perikanan/ <i>Agriculture, Forestry and Fishing</i>	4,14	0,56	2,36
B	Pertambangan dan Penggalian/ <i>Mining and Quarrying</i>	3,19	-1,36	0,75
C	Industri Pengolahan/ <i>Manufacturing Industry</i>	6,11	6,43	2,68
D	Pengadaan Listrik dan Gas/ <i>Electricity and Gas Supply</i>	-0,14	7,78	3,11
E	Pengadaan Air, Pengelolaan Sampah, Limbah dan Daur Ulang/ <i>Water supply, Trash, Waste and Recycling Management</i>	6,29	6,60	1,78
F	Konstruksi/ <i>Construction</i>	5,59	4,98	4,39
G	Perdagangan Besar dan Eceran; Reparasi Mobil dan Sepeda Motor/ <i>Wholesale and Retail Trade; Repair of Motor Vehicles and Motorcycles</i>	6,52	3,57	5,97
H	Transportasi dan Pergudangan/ <i>Transportation and Storage</i>	6,57	1,00	1,40
I	Penyediaan Akomodasi dan Makan Minum/ <i>Accommodation and Restaurant</i>	5,88	3,49	1,13
J	Informasi dan Komunikasi/ <i>Information and Communication</i>	1,06	4,57	0,76

Lanjutan Tabel 11.7/*Continue table 11.7*

Lapangan Usaha/Industry		2016	2017*	2018**
(1)		(2)	(3)	(4)
K	Jasa Keuangan dan Asuransi/ <i>Financial and Insurance Services</i>	4,80	3,73	1,38
L	Real Estat/ <i>Real Estate</i>	8,33	7,58	2,92
M,N	Jasa Perusahaan/ <i>Company Services</i>	8,66	7,57	1,27
O	Administrasi Pemerintahan, Pertahanan dan Jaminan Sosial Wajib/ <i>Public Administration, Defence and Compulsory Social Security</i>	5,26	6,08	2,14
P	Jasa Pendidikan/ <i>Education Services</i>	2,55	3,83	1,73
Q	Jasa Kesehatan dan Kegiatan Sosial/ <i>Health Services and Social Activities</i>	6,33	1,16	3,58
R,S,T,U	Jasa lainnya/ <i>Other Services</i>	5,98	6,37	2,01
Produk Domestik Regional Bruto/ Gross Regional Domestic Product		4,78	2,31	2,89

* Angka sementara/*Preliminary Figures*

** Angka sangat sementara/*Very Preliminary Figures*

**PERBANDINGAN
ANTAR KABUPATEN/KOTA**
**REGENCY/MUNICIPAL
COMPARISON**

12

IPM
PROVINSI SUMATERA UTARA
TAHUN 2018

71, 18

3 KABUPATEN DENGAN IPM TERTINGGI 2018

80, 95



Kota Medan

77, 88



Kota Pematang Siantar

75, 21



Kota Binjai

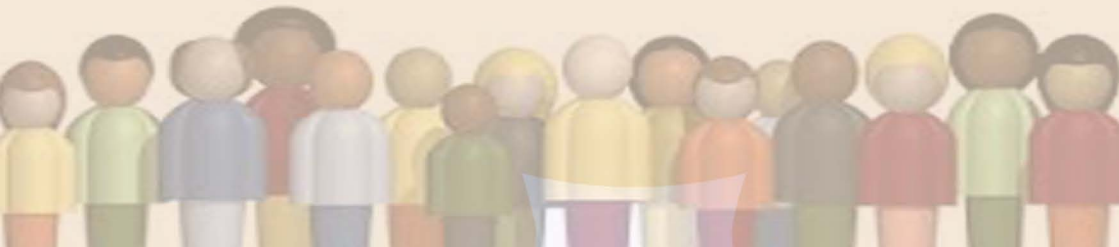

12. Perbandingan Kabupaten/ Kota	Antar	12. <i>Regency/ Comparison</i>	<i>Municipal</i>
<p>Indeks Pembangunan Manusia (IPM) Sumatera Utara Tahun 2018 adalah 71, 18 Indeks Pembangunan Manusia (IPM) Kabupaten Pakpak Bharat Tahun 2018 dibawah angka IPM provinsi yaitu 66, 63.</p>		<p><i>Human Development Index (HDI) of Sumatera Utara Province in 2018 was 71, 18. Human Development Index (HDI) Of Pakpak Bharat in 2017 is 66, 63 lower than Sumatera Utara Province.</i></p>	

Jumlah Penduduk Pertengahan Tahun Hasil Sensus Penduduk
Menurut Kabupaten/Kota di Sumatera Utara

Tabel 12.1

The population of North Sumatera by the Population Census

Kabupaten/Kota <i>Regency/City</i>	Sensus Penduduk/ <i>Population Census</i>		
	1990	2000	2010
(1)	(2)	(3)	(4)
<i>Kabupaten/Regency</i>			
1. Nias	589 184	683 416	131 377
2. Mandailing Natal	308 782	359 849	404 945
3. Tapanuli Selatan	645 550	734 364	263 815
4. Tapanuli Tengah	214 467	244 679	311 232
5. Tapanuli Utara	406 244	407 711	279 257
6. Toba Samosir	289 533	304 125	173 129
7. Labuhan Batu	733 521	884 924	415 110
8. Asahan	884 594	935 855	668 272
9. Simalungun	805 365	855 802	817 720
10. Dairi	276 980	292 857	270 053
11. Karo	257 981	283 713	350 960
12. Deli Serdang	1 602 749	1 959 488	1 790 431
13. Langkat	812 229	906 565	967 535
14. Nias Selatan	x	x	289 708
15. Humbang Hasundutan	x	x	171 650
16. Pakpak Bharat	x	x	40 505
17. Samosir	x	x	119 653
18. Serdang Bedagai	x	x	594 383
19. Batu Bara	x	x	375 885
20. Padang Lawas Utara	x	x	223 531
21. Padang Lawas	x	x	225 259
22. Labuhan Batu Selatan	x	x	277 673
23. Labuhan Batu Utara	x	x	330 701
24. Nias Utara	x	x	127 244
25. Nias Barat	x	x	81 807
<i>Kota/City</i>			
71. Sibolga	71 895	82 310	84 481
72. Tanjungbalai	108 202	132 438	154 445
73. Pematangsiantar	219 328	241 524	234 698
74. Tebing Tinggi	116 767	125 006	145 248
75. Medan	1 730 752	1 905 587	2 097 610
76. Binjai	181 904	213 760	246 154
77. Padangsidimpuan	x	x	191 531
78. Gunungsitoli	x	x	126 202
Sumatera Utara	9 640 027	11 261 116	12,982.204

Keterangan: x = masih mengikuti Kabupaten induk

Sumber/ Source: BPS Provinsi Sumatera Utara/ BPS- Statistics of Sumatera Utara Province

Tabel *Luas Wilayah, Jumlah Penduduk, dan Kepadatan Penduduk menurut Kabupaten/Kota, 2018*
Table *12.2 Total Area, Number of Population and Population Density by Regency/Municipality 2018*

Kabupaten/Kota <i>Regency /Municipality</i>	Luas Wilayah <i>Total Area (km²)¹⁾</i>	Jumlah Penduduk <i>Number of Population (jiwa/person)²⁾</i>	Kepadatan Penduduk <i>Population Density (jiwa/km²)</i>
(1)	(2)	(3)	(4)
<i>Kabupaten/Regency</i>			
01 Nias	1 842,51	142 840	77,52
02 Mandailing Natal	6 134,00	443 490	72,30
03 Tapanuli Selatan	6 030,47	280 283	46,48
04 Tapanuli Tengah	2 188,00	370 171	169,18
05 Tapanuli Utara	3 791,64	299 881	79,09
06 Toba Samosir	2 328,89	182 673	78,44
07 Labuhanbatu	2 156,02	486 480	225,64
08 Asahan	3 702,21	724 379	195,66
09 Simalungun	4 369,00	863 693	197,69
10 Dairi	1 927,80	283 203	146,90
11 Karo	2 127,00	409 675	192,61
12 Deli Serdang	2 241,68	2 155 625	961,61
13 Langkat	6 262,00	1 035 411	165,35
14 Nias Selatan	1 825,20	317 207	173,79
15 Humbang Hasundutan	2 335,33	188 480	80,71
16 Pakpak Bharat	1 218,30	48 119	39,50
17 Samosir	2 069,05	125 816	60,81
18 Serdang Bedagai	1 900,22	614 618	323,45
19 Batu Bara	922,20	412 992	447,83
20 Padang Lawas Utara	3 918,05	267 771	68,34
21 Padang Lawas	3 892,74	275 515	70,78
22 Labuhanbatu Selatan	3 596,00	332 922	92,58
23 Labuhanbatu Utara	3 570,98	360 926	101,07
24 Nias Utara	1 202,78	137 002	113,90
25 Nias Barat	473,73	81 663	172,38
<i>Kota/Municipality</i>			
71 Sibolga	41,31	87 317	2113,70
72 Tanjungbalai	107,83	173 302	1607,18
73 Pematangsiantar	55,66	253 500	4554,44
74 Tebing Tinggi	31,00	162 581	5244,55
75 Medan	265,00	2 264 145	8543,94
76 Binjai	59,19	273 892	4627,34
77 Padangsidimpuan	114,66	218 892	1909,05
78 Gunungsitoli	280,78	140 927	501,91
Sumatera Utara	72 981,23	14 415 391	197,52

Sumber : *)Berdasarkan Peraturan Menteri Dalam Negeri No 66 Tahun 2011 tanggal 28 Desember 2011

Source : Based on Minister Of Home Affairs Regulation No 66/2011, December 28,2011

**)BPS Provinsi Sumatera Utara/BPS-Statistics of Sumatera Utara Province

Regency/ Municipal Comparison

Tabel 12.3 Jumlah Penduduk dan Rumah Tangga menurut Kabupaten/Kota, 2018
Table Number of Population and Number of Households by Regency/City 2018

Kabupaten/Kota <i>Regency/Municipality</i>	Penduduk <i>Population</i> (jiwa/person)	Rumah Tangga <i>Households</i>	Rata-rata Banyaknya Anggota Rumah tangga Average <i>Household Size</i>
(1)	(2)	(3)	(4)
Kabupaten/Regency			
01 Nias	142 840	28 388	5,03
02 Mandailing Natal	443 490	103 826	4,27
03 Tapanuli Selatan	280 283	64 872	4,32
04 Tapanuli Tengah	370 171	79 445	4,66
05 Tapanuli Utara	299 881	69 302	4,33
06 Toba Samosir	182 673	44 732	4,08
07 Labuhanbatu	486 480	109 610	4,44
08 Asahan	724 379	169 161	4,28
09 Simalungun	863 693	220 414	3,92
10 Dairi	283 203	67 809	4,18
11 Karo	409 675	110 365	3,71
12 Deli Serdang	2 155 625	504 955	4,27
13 Langkat	1 035 411	254 461	4,07
14 Nias Selatan	317 207	66 091	4,80
15 Humbang Hasundutan	188 480	42 738	4,41
16 Pakpak Bharat	48 119	10 752	4,48
17 Samosir	125 816	30 326	4,15
18 Serdang Bedagai	614 618	149 847	4,10
19 Batu Bara	412 992	94 694	4,36
20 Padang Lawas Utara	267 771	62 291	4,30
21 Padang Lawas	275 515	63 609	4,33
22 Labuhanbatu Selatan	332 922	78 823	4,22
23 Labuhanbatu Utara	360 926	83 571	4,32
24 Nias Utara	137 002	28 147	4,87
25 Nias Barat	81 663	16 090	5,08
Kota/Municipality			
71 Sibolga	87 317	18 737	4,66
72 Tanjungbalai	173 302	37 053	4,68
73 Pematangsiantar	253 500	59 267	4,28
74 Tebing Tinggi	162 581	38 856	4,18
75 Medan	2 264 145	519 485	4,36
76 Binjai	273 892	62 894	4,35
77 Padangsidempuan	218 892	49 052	4,46
78 Gunungsitoli	140 927	28 840	4,89
Sumatera Utara	14 415 391	3 368 503	4,28

Sumber : BPS Provinsi Sumatera Utara

Source : BPS-Statistics of Sumatera Utara Province

Tabel
Table 12.4 **Jumlah Penduduk Daerah Perkotaan dan Perdesaan menurut Kabupaten/Kota (jiwa), 2018**
Number of Population Urban and Rural by Regency/City (person), 2018

Kabupaten/Kota Regency/Municipality	Daerah/Area		Jumlah Total
	Perkotaan Urban	Perdesaan Rural	
	(1)	(2)	(3)
Kabupaten/Regency			
01 Nias	1 371	141 469	142 840
02 Mandailing Natal	74 718	368 772	443 490
03 Tapanuli Selatan	12 893	267 390	280 283
04 Tapanuli Tengah	101 613	268 558	370 171
05 Tapanuli Utara	31 778	268 103	299 881
06 Toba Samosir	45 420	137 253	182 673
07 Labuhanbatu	197 925	288 555	486 480
08 Asahan	285 848	438 531	724 379
09 Simalungun	304 243	559 450	863 693
10 Dairi	50 833	232 370	283 203
11 Karo	120 205	289 470	409 675
12 Deli Serdang	1 630 984	524 641	2 155 625
13 Langkat	352 656	682 755	1 035 411
14 Nias Selatan	9 663	307 544	317 207
15 Humbang	24 457	164 023	188 480
16 Pakpak Bharat	2 102	46 017	48 119
17 Samosir	12 040	113 776	125 816
18 Serdang Bedagai	246 409	368 209	614 618
19 Batu Bara	131 315	281 677	412 992
20 Padang Lawas	14 836	252 935	267 771
21 Padang Lawas	29 371	246 144	275 515
22 Labuhanbatu	67 712	265 210	332 922
23 Labuhanbatu	49 025	311 901	360 926
24 Nias Utara	3 357	133 645	137 002
25 Nias Barat	0	81 663	81 663
Kota/Municipality			
71 Sibolga	87 317	0	87 317
72 Tanjungbalai	173 302	0	173 302
73 Pematangsiantar	253 500	0	253 500
74 Tebing Tinggi	162 581	0	162 581
75 Medan	2 264 145	0	2 264 145
76 Binjai	261 472	12 420	273 892
77 Padangsidimpuan	163 285	55 607	218 892
78 Gunungsitoli	42 369	98 558	140 927
Sumatera Utara	7 208 745	7 206 646	14 415 391

Sumber : BPS Provinsi Sumatera Utara

Source : BPS-Statistics of Sumatera Utara Province

Tabel
Table 12.5 **Perkiraan Angka Harapan Hidup menurut Kabupaten/Kota (tahun), 2016–2018**
Estimation of Life Expectancy by Regency City (year), 2016–2018

Kabupaten/Kota Regency/Municipality	Angka Harapan Hidup / Life Expectancy		
	2016	2017	2018
(1)	(2)	(3)	(4)
Kabupaten/Regency			
01 Nias	69,07	69,18	69,43
02 Mandailing Natal	61,77	61,97	62,24
03 Tapanuli Selatan	64,01	64,28	64,55
04 Tapanuli Tengah	66,62	66,66	66,82
05 Tapanuli Utara	67,71	67,86	68,11
06 Toba Samosir	69,25	69,36	69,59
07 Labuhanbatu	69,40	69,44	69,60
08 Asahan	67,47	67,57	67,79
09 Simalungun	70,43	70,53	70,75
10 Dairi	67,95	68,13	68,41
11 Karo	70,69	70,77	70,97
12 Deli Serdang	71,06	71,11	71,31
13 Langkat	67,79	67,94	68,22
14 Nias Selatan	67,83	68,00	68,24
15 Humbang Hasundutan	68,26	68,41	68,69
16 Pakpak Bharat	64,95	65,05	65,27
17 Samosir	70,47	70,68	70,87
18 Serdang Bedagai	67,63	67,79	68,08
19 Batu Bara	65,95	66,10	66,38
20 Padang Lawas Utara	66,54	66,58	66,77
21 Padang Lawas	66,40	66,50	66,69
22 Labuhanbatu Selatan	68,11	68,14	68,39
23 Labuhanbatu Utara	68,80	68,91	69,09
24 Nias Utara	68,68	68,77	68,98
25 Nias Barat	68,10	68,28	68,50
Kota/Municipality			
71 Sibolga	67,87	68,05	68,36
72 Tanjungbalai	62,09	62,28	62,60
73 Pematangsiantar	72,46	72,63	72,93
74 Tebing Tinggi	70,21	70,28	70,47
75 Medan	72,34	72,40	72,64
76 Binjai	71,67	71,75	71,95
77 Padangsidimpuan	68,37	68,41	68,73
78 Gunungsitoli	70,36	70,42	70,67
Sumatera Utara	68,33	68,37	68,61

Sumber : BPS Provinsi Sumatera Utara

Source : BPS-Statistics of Sumatera Utara Province

Keterangan/Note:: Berdasarkan IPM Metode Baru / New Method HDI

Tabel 12.6 Komponen Indeks Pembangunan Manusia (IPM) menurut Kabupaten/Kota, 2018
Table **Component of Human Development Index (HDI) by Regency/Municipality, 2018**

Kabupaten/Kota Regency/Municipality	Komponen IPM /Component of HDI				IPM HDI
	Angka Harapan Hidup/ Life Expec-tancy (AHH)	Harapan Lama Sekolah / Expected Years of Schooling (EYS)	Rata-rata Lama Sekolah / Mean Years of Schooling (MYS)	Pengeluaran per Kapita Disesuaikan / Expenditure per Capita Adjusted (Rp.000,-)	
(1)	(2)	(3)	(4)	(5)	(6)
Kabupaten/Regency					
01 Nias	69,43	12,13	4,94	6.941	60,82
02 Mandailing Natal	62,24	13,15	8,11	9.653	65,83
03 Tapanuli Selatan	64,55	13,10	8,70	11.209	69,10
04 Tapanuli Tengah	66,82	12,66	8,29	10.067	68,27
05 Tapanuli Utara	68,11	13,66	9,65	11.607	72,91
06 Toba Samosir	69,59	13,26	10,34	12.095	74,48
07 Labuhanbatu	69,60	12,60	9,04	11.053	71,39
08 Asahan	67,79	12,56	8,47	10.735	69,49
09 Simalungun	70,75	12,75	9,18	11.311	72,49
10 Dairi	68,41	13,07	9,15	10.492	70,89
11 Karo	70,97	12,73	9,55	12.367	73,91
12 Deli Serdang	71,31	13,32	9,92	12.132	74,92
13 Langkat	68,22	12,75	8,52	11.088	70,27
14 Nias Selatan	68,24	12,20	5,20	6.941	60,75
15 Humbang Hasundutan	68,69	13,25	9,28	7.630	67,96
16 Pakpak Bharat	65,27	13,83	8,48	8.099	66,63
17 Samosir	70,87	13,44	9,14	8.348	69,99
18 Serdang Bedagai	68,08	12,57	8,51	10.737	69,69
19 Batu Bara	66,38	12,52	7,84	10.385	67,67
20 Padang Lawas Utara	66,77	12,42	9,06	9.912	68,77
21 Padang Lawas	66,69	13,00	8,67	8.772	67,59
22 Labuhanbatu Selatan	68,39	12,97	8,71	11.280	70,98
23 Labuhanbatu Utara	69,09	12,80	8,35	11.730	71,08
24 Nias Utara	68,98	12,58	6,09	6.041	61,08
25 Nias Barat	68,50	12,66	6,00	5.817	60,42
Kota/Municipality					
71 Sibolga	68,36	13,13	9,91	11.405	72,65
72 Tanjungbalai	62,60	12,47	9,24	11.102	68,00
73 Pematangsiantar	72,93	14,02	11,08	12.290	77,88
74 Tebing Tinggi	70,47	12,68	10,24	12.434	74,50
75 Medan	72,64	14,72	11,37	14.845	80,65
76 Binjai	71,95	13,59	10,75	10.750	75,21
77 Padangsidimpuan	68,73	14,51	10,63	10.795	74,38
78 Gunungsitoli	70,67	13,71	8,41	7.639	68,33
Sumatera Utara	68,61	13,14	9,34	10.391	71,18

Sumber : BPS Provinsi Sumatera Utara

Source : BPS-Statistics of Sumatera Utara Province

Keterangan/Note: Berdasarkan IPM Metode Baru / New Method HDI

Tabel **12.7** **Indeks Pembangunan Manusia (IPM) menurut Kabupaten/Kota, 2014-2018**
Human Development Index (HDI) by Regency/City, 2014-2018

Kabupaten/Kota Regency/Municipality	IPM / HDI				
	2014	2015	2016	2017	2018
(1)	(2)	(3)	(4)	(5)	(6)
Kabupaten/Regency					
01 Nias	57,98	58,85	59,75	60,21	60,82
02 Mandailing Natal	63,42	63,99	64,55	65,13	65,83
03 Tapanuli Selatan	67,22	67,63	68,04	68,69	69,10
04 Tapanuli Tengah	66,16	67,06	67,27	67,96	68,27
05 Tapanuli Utara	70,70	71,32	71,96	72,38	72,91
06 Toba Samosir	72,79	73,40	73,61	73,87	74,48
07 Labuhanbatu	70,06	70,23	70,50	71,00	71,39
08 Asahan	67,51	68,40	68,71	69,10	69,49
09 Simalungun	70,89	71,24	71,48	71,83	72,49
10 Dairi	67,91	69,00	69,61	70,36	70,89
11 Karo	71,84	72,69	73,29	73,53	73,91
12 Deli Serdang	71,98	72,79	73,51	73,94	74,92
13 Langkat	68,00	68,53	69,13	69,82	70,27
14 Nias Selatan	57,78	58,74	59,14	59,85	60,75
15 Humbang Hasundutan	65,59	66,03	66,56	67,30	67,96
16 Pakpak Bharat	65,06	65,53	65,81	66,25	66,63
17 Samosir	67,80	68,43	68,82	69,43	69,99
18 Serdang Bedagai	67,78	68,01	68,77	69,16	69,69
19 Batu Bara	65,50	66,02	66,69	67,20	67,67
20 Padang Lawas Utara	66,50	67,35	68,05	68,34	68,77
21 Padang Lawas	65,50	65,99	66,23	66,82	67,59
22 Labuhanbatu Selatan	68,59	69,67	70,28	70,48	70,98
23 Labuhanbatu Utara	69,15	69,69	70,26	70,79	71,08
24 Nias Utara	59,18	59,88	60,23	60,57	61,08
25 Nias Barat	57,54	58,25	59,03	59,56	60,42
Kota/Municipality					
71 Sibolga	71,01	71,64	72,00	72,28	72,65
72 Tanjungbalai	66,05	66,74	67,09	67,41	68,00
73 Pematangsiantar	75,83	76,34	76,90	77,54	77,88
74 Tebing Tinggi	72,13	72,81	73,58	73,90	74,50
75 Medan	78,26	78,87	79,34	79,98	80,65
76 Binjai	72,55	73,81	74,11	74,65	75,21
77 Padangsidimpuan	71,88	72,80	73,42	73,81	74,38
78 Gunungsitoli	65,91	66,41	66,85	67,68	68,33
Sumatera Utara	68,87	69,51	70,00	70,57	71,18

Sumber : BPS Provinsi Sumatera Utara

Source : BPS-Statistics of Sumatera Utara Province

Keterangan/Note: Berdasarkan IPM Metode Baru / New Method HDI

Tabel
Table **12.8** **Laju Pertumbuhan Ekonomi menurut Kabupaten/Kota Atas Dasar Harga Konstan 2010 (persen), 2016– 2018**
The Economic Growth by Regency/City at 2010 Constant Market Prices (percent), 2016 - 2018

Kabupaten/Kota Regency/Municipality	2016	2017 ^{*)}	2018 ^{**)}
(1)	(2)	(3)	(4)
Kabupaten/Regency			
01 Nias	5,03	5,01	4,50
02 Mandailing Natal	6,18	6,09	5,79
03 Tapanuli Selatan	5,12	5,21	5,19
04 Tapanuli Tengah	5,12	5,24	5,20
05 Tapanuli Utara	4,12	4,15	4,35
06 Toba Samosir	4,76	4,91	4,97
07 Labuhanbatu	5,06	5,00	5,06
08 Asahan	5,62	5,48	5,61
09 Simalungun	5,40	5,13	5,18
10 Dairi	5,07	4,93	5,01
11 Karo	5,17	5,21	4,55
12 Deli Serdang	5,32	5,10	5,15
13 Langkat	4,98	5,05	5,02
14 Nias Selatan	4,41	4,70	5,04
15 Humbang Hasundutan	5,00	5,02	5,04
16 Pakpak Bharat	5,97	5,94	5,85
17 Samosir	5,27	5,35	5,58
18 Serdang Bedagai	5,14	5,16	5,17
19 Batu Bara	4,44	4,11	4,38
20 Padang Lawas Utara	5,96	5,54	5,58
21 Padang Lawas	6,06	5,71	5,99
22 Labuhanbatu Selatan	5,19	5,09	5,27
23 Labuhanbatu Utara	5,21	5,11	5,20
24 Nias Utara	4,59	4,43	4,39
25 Nias Barat	4,83	4,81	4,42
Kota/Municipality			
71 Sibolga	5,15	5,27	5,25
72 Tanjungbalai	5,76	5,51	5,77
73 Pematangsiantar	4,86	4,41	4,80
74 Tebing Tinggi	5,11	5,14	5,17
75 Medan	6,27	5,81	5,92
76 Binjai	5,54	5,39	5,46
77 Padangsidimpuan	5,29	5,32	5,45
78 Gunungsitoli	6,03	6,01	6,03
Sumatera Utara	5,18	5,12	5,18

Keterangan/ Note: - PDRB Sumatera Utara bukan merupakan penjumlahan dari PDRB Kabupaten/Kota | Sumatera Utara's GRDP isn't the summing of Regency/City's GRDP

*) Angka Sementara | Preliminary Figures

**) Angka Sangat Sementara/Very Preliminary Figures

Sumber/Source :

BPS - Provinsi Sumatera Utara

BPS - Statistics of Sumatera Utara Province

Tabel 12.9 Persentase Wanita Berumur 15-49 Tahun yang Berstatus Pernah Kawin Menurut Kabupaten/Kota dan Penolong Kelahiran Anak Lahir Hidup Terakhir, 2018
Percentage of Ever Married Women Aged 15-49 Years by Regency/Municipality and and The First Birth Attendant, 2018

Kabupaten/Kota Regency/Municipality	Penolong Kelahiran/Birth Attendant				Jumlah Total
	Dokter Doctor	Bidan Midwife	Tenaga medis Other Paramedic	Dukun, lainnya Healer, other	
(1)	(2)	(3)	(4)	(5)	(6)
Kabupaten/Regency					
01 Nias	4,63	60,69	2,73	31,95	100,00
02 Mandailing Natal	12,79	66,54	1,33	19,34	100,00
03 Tapanuli Selatan	24,67	60,65	0,00	14,67	100,00
04 Tapanuli Tengah	15,40	74,10	0,98	9,51	100,00
05 Tapanuli Utara	23,98	72,02	0,00	4,00	100,00
06 Toba Samosir	34,13	62,12	0,81	2,93	100,00
07 Labuhanbatu	33,42	66,58	0,00	0,00	100,00
08 Asahan	33,03	64,39	0,00	2,58	100,00
09 Simalungun	30,96	61,13	0,36	7,55	100,00
10 Dairi	27,41	71,89	0,00	0,70	100,00
11 Karo	25,04	71,18	3,78	0,00	100,00
12 Deli Serdang	46,35	52,75	0,90	0,00	100,00
13 Langkat	37,13	61,65	0,00	1,22	100,00
14 Nias Selatan	8,69	34,58	3,31	53,42	100,00
15 Humbang Hasundutan	23,47	65,43	1,52	9,58	100,00
16 Pakpak Bharat	30,78	58,74	0,00	10,49	100,00
17 Samosir	44,29	54,85	0,00	0,86	100,00
18 Serdang Bedagai	32,77	66,50	0,73	0,00	100,00
19 Batu Bara	34,10	63,16	0,00	2,74	100,00
20 Padang Lawas Utara	13,33	71,06	0,00	15,61	100,00
21 Padang Lawas	10,83	69,61	1,01	18,54	100,00
22 Labuhanbatu Selatan	28,22	70,40	0,00	1,38	100,00
23 Labuhanbatu Utara	15,38	80,90	0,00	3,72	100,00
24 Nias Utara	8,13	52,18	0,00	39,69	100,00
25 Nias Barat	8,84	68,25	0,26	22,65	100,00
Kota/Municipality					
71 Sibolga	39,87	58,20	0,00	1,93	100,00
72 Tanjungbalai	30,58	69,42	0,00	0,00	100,00
73 Pematangsiantar	40,81	58,11	0,00	1,08	100,00
74 Tebing Tinggi	42,90	54,38	0,00	2,71	100,00
75 Medan	58,34	39,64	0,99	1,03	100,00
76 Binjai	56,94	43,06	0,00	0,00	100,00
77 Padangsidempuan	23,82	75,38	0,00	0,80	100,00
78 Gunungsitoli	40,98	52,26	0,00	6,77	100,00
Sumatera Utara	34,10	59,77	0,65	5,49	100,00

Sumber : BPS, Survei Sosial Ekonomi Nasional 2017

Source : BPS-National Socio Economic Survey 2017

Tabel 12. 10 Angka Partisipasi Kasar (APK) menurut Kabupaten/Kota, 2018
Table Gross Enrolment Rate by Regency/Municipality, 2018

Kabupaten/Kota Regency/Municipality	Angka Partisipasi Kasar (APK)			
	SD	SMP	SMTA	PT
(1)	(2)	(3)	(4)	(5)
Kabupaten/Regency				
01 Nias	117,45	86,85	79,93	7,26
02 Mandailing Natal	108,35	95,06	76,14	17,82
03 Tapanuli Selatan	114,46	86,65	77,89	20,44
04 Tapanuli Tengah	112,22	101,00	72,38	18,32
05 Tapanuli Utara	110,54	94,61	97,28	19,37
06 Toba Samosir	111,47	94,01	102,66	6,34
07 Labuhanbatu	109,51	90,83	94,39	11,89
08 Asahan	115,67	86,13	72,18	16,16
09 Simalungun	111,25	86,25	85,46	21,30
10 Dairi	112,64	97,62	90,77	14,53
11 Karo	107,03	88,67	87,20	13,88
12 Deli Serdang	112,82	87,07	98,63	29,12
13 Langkat	113,49	87,02	100,00	16,27
14 Nias Selatan	105,47	78,07	98,41	15,25
15 Humbang Hasundutan	116,78	92,16	91,16	13,18
16 Pakpak Bharat	111,52	92,29	104,32	8,90
17 Samosir	112,89	99,62	88,56	4,76
18 Serdang Bedagai	114,54	77,94	85,91	13,01
19 Batu Bara	120,17	82,95	83,45	12,68
20 Padang Lawas Utara	110,67	88,16	99,98	8,23
21 Padang Lawas	108,06	102,15	93,32	11,38
22 Labuhanbatu Selatan	107,70	105,80	84,44	12,05
23 Labuhanbatu Utara	111,42	95,48	93,46	13,72
24 Nias Utara	116,52	87,78	99,11	11,93
25 Nias Barat	125,36	90,65	104,22	5,61
Kota/Municipality				
71 Sibolga	110,91	88,40	95,06	11,88
72 Tanjungbalai	114,35	80,23	72,37	8,13
73 Pematangsiantar	111,77	89,50	104,36	26,01
74 Tebing Tinggi	111,91	83,01	83,85	13,19
75 Medan	103,12	96,97	99,28	52,80
76 Binjai	110,51	83,42	88,12	27,62
77 Padangsidimpuan	112,48	87,97	89,12	32,86
78 Gunungsitoli	115,66	89,34	90,34	19,50
Sumatera Utara	111,10	89,98	91,57	25,64
- Pedesaan	110,31	89,73	94,68	32,86
- Perkotaan	111,86	90,23	88,05	15,83

Sumber : BPS, Survei Sosial Ekonomi Nasional 2017
 Source : BPS-National Socio Economic Survey 2017

Tabel 12.11 Angka Partisipasi Murni (APM) menurut Kabupaten/Kota, 2018
Table Net Enrolment Rate by Regency/Municipality, 2018

Kabupaten/Kota Regency/Municipality	Angka Partisipasi Murni (APM)			
	SD	SMP	SMTA	PT
(1)	(2)	(3)	(4)	(5)
Kabupaten/Regency				
01 Nias	98,94	77,48	61,97	5,71
02 Mandailing Natal	99,85	83,15	63,20	13,82
03 Tapanuli Selatan	98,90	81,68	67,65	16,14
04 Tapanuli Tengah	99,65	88,02	70,79	16,14
05 Tapanuli Utara	99,58	88,03	77,58	18,53
06 Toba Samosir	99,21	89,88	82,62	2,60
07 Labuhanbatu	99,79	85,50	67,24	11,24
08 Asahan	99,66	80,53	60,25	14,52
09 Simalungun	98,77	77,44	62,90	19,75
10 Dairi	100,00	89,17	80,25	10,48
11 Karo	99,15	83,14	73,71	11,13
12 Deli Serdang	94,34	71,00	68,11	19,20
13 Langkat	98,32	78,61	66,21	13,92
14 Nias Selatan	96,02	69,16	64,92	11,33
15 Humbang Hasundutan	99,06	92,16	86,41	11,83
16 Pakpak Bharat	99,76	87,28	78,82	8,90
17 Samosir	99,66	90,80	82,60	4,76
18 Serdang Bedagai	99,51	73,41	68,39	10,55
19 Batu Bara	99,77	70,05	60,82	11,90
20 Padang Lawas Utara	98,83	82,81	68,66	6,37
21 Padang Lawas	99,82	80,91	63,42	11,38
22 Labuhanbatu Selatan	98,70	85,08	71,04	11,87
23 Labuhanbatu Utara	100,00	73,74	63,39	13,27
24 Nias Utara	98,17	80,68	73,43	6,98
25 Nias Barat	100,00	82,31	79,70	5,20
Kota/Municipality				
71 Sibolga	99,11	86,52	73,63	8,58
72 Tanjungbalai	98,82	80,23	71,44	8,13
73 Pematangsiantar	99,77	82,96	76,68	23,90
74 Tebing Tinggi	98,69	83,01	66,69	12,66
75 Medan	92,61	78,24	61,53	34,40
76 Binjai	100,00	81,86	70,80	22,82
77 Padangsidimpuan	100,00	85,08	76,55	29,09
78 Gunungsitoli	99,32	83,17	75,92	16,91
Sumatera Utara	97,63	79,25	67,27	18,96
- Pedesaan	96,33	78,39	67,36	22,65
- Perkotaan	98,87	80,12	67,16	13,94

Sumber : BPS, Survei Sosial Ekonomi Nasional 2017
 Source : BPS-National Socio Economic Survey 2017



Sensus
Penduduk
2020

DATA

MENCERDASKAN BANGSA

— *Enlighten The Nation* —



**BADAN PUSAT STATISTIK
KABUPATEN PAKPAK BHARAT**
BPS-Statistics of Pakpak Bharat Regency
Kompleks Panorama Indah Sindeka, Salak
Telp. (0627) 7433092, Fax. (0627) 7433065
Homepage: <http://pakpakbharatkab.bps.go.id>, Email: bps1216@bps.go.id

ISSN 2302-0326



9 772302 032003