

Katalog : 1102001.1203

# KABUPATEN TAPANULI SELATAN DALAM ANGKA 2019

*Tapanuli Selatan Regency In Figures*



**BADAN PUSAT STATISTIK  
KABUPATEN TAPANULI SELATAN**  
BPS-Statistics of Tapanuli Selatan Regency



# **KABUPATEN TAPANULI SELATAN DALAM ANGKA 2019**

*Tapanuli Selatan Regency In Figures*

# **Kabupaten Tapanuli Selatan Dalam Angka 2019**

## ***Tapanuli Selatan Regency in Figures 2019***

ISSN: 0215-3548

No. Publikasi/*Publication Number* : 12030.1901

Katalog/*Catalog* : 1102001.1203

Ukuran Buku/*Book Size*: 14,8 cm x 21 cm

Jumlah Halaman/*Number of Pages*: xlii + 363 halaman /*pages*

Naskah/*Manuscript*:

Badan Pusat Statistik Kabupaten Tapanuli Selatan  
*BPS-Statistics of Tapanuli Selatan Regency*

Penyunting/*Editor*:

Badan Pusat Statistik Kabupaten Tapanuli Selatan  
*BPS-Statistics of Tapanuli Selatan Regency*

Gambar Kover oleh/*Cover Designed by*:

Badan Pusat Statistik Kabupaten Tapanuli Selatan  
*BPS-Statistics of Tapanuli Selatan Regency*

Ilustrasi Kover/*Cover Illustration*:

Air Terjun Silima-lima/ *Silima-lima Waterfall*

Diterbitkan oleh/*Published by*:

© BPS Kabupaten Tapanuli Selatan/*BPS-Statistics of Tapanuli Selatan Regency*

Dicetak oleh/*Printed by*:

CV. Rilis Grafika

**Dilarang mengumumkan, mendistribusikan, mengomunikasikan, dan/atau menggandakan sebagian atau seluruh isi buku ini untuk tujuan komersial tanpa izin tertulis dari Badan Pusat Statistik**

*Prohibited to announce, distribute, communicate, and/or copy part or all of this book for commercial purpose without permission from BPS-Statistics Indonesia*

# **Kabupaten Tapanuli Selatan Dalam Angka 2019**

## ***Tapanuli Selatan Regency in Figures 2019***

### **Tim Penyusun/ *Drafting Team:***

Penanggungjawab Umum/ *General Responsible*  
Fadjar Wahyu Tridjono, S.Si, MM

Penanggungjawab Teknis/ *Technical Responsible*  
Joko Muchlistiono, SST

Editor/ *Editor*  
Tommi Livany Siregar, SST  
Hot Nauli Simamora, SST

### **Diterbitkan oleh/ *Published by:***

© BPS Kabupaten Tapanuli Selatan/ *BPS-Statistics of Tapanuli Selatan Regency*

**Dilarang mengumumkan, mendistribusikan, mengomunikasikan, dan/atau  
menggandakan sebagian atau seluruh isi buku ini untuk tujuan komersial tanpa izin  
tertulis dari Badan Pusat Statistik**

*Prohibited to announce, distribute, communicate, and/or copy part or all of this book  
for commercial purpose without permission from BPS-Statistics Indonesia*



# PETA WILAYAH KABUPATEN TAPANULI SELATAN

## MAP OF TAPANULI SELATAN REGENCY

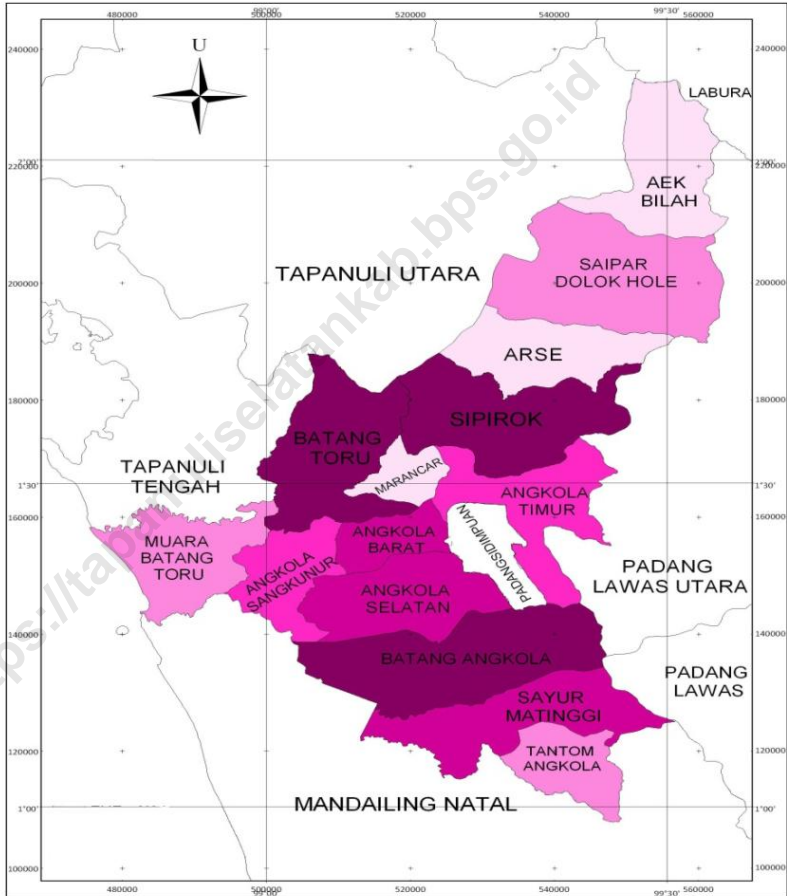



**KEPALA BPS KABUPATEN TAPANULI SELATAN**  
*CHIEF STATISTICIAN OF TAPANULI SELATAN REGENCY*



**Fadjar Wahyu Tridjono, S.Si, MM**







## KATA PENGANTAR

“Kabupaten Tapanuli Selatan Dalam Angka 2019” merupakan publikasi yang diterbitkan secara rutin tiap tahun. Publikasi ini memuat informasi dan gambaran pokok tentang fenomena sosial, pertanian, dan ekonomi yang terjadi di wilayah Kabupaten Tapanuli Selatan selama tahun 2018.

Disadari bahwa publikasi ini tidak luput dari kelemahan dan kekurangan, untuk itu kami sangat mengharapkan saran dan kritik yang konstruktif untuk penyempurnaan publikasi masa mendatang.

Bagi dinas/instansi/jawatan terkait yang telah berkontribusi dalam penyediaan data sekunder sehingga publikasi ini dapat tersaji, diucapkan terima kasih.

Akhirnya kepada pengguna dan konsumen data kiranya informasi statistik yang tersedia dalam buku ini dapat bermanfaat dan menjadi sumber rujukan yang berhasil guna.

Padangsidempuan, Agustus 2019

Kepala BPS

Kabupaten Tapanuli Selatan

Fadjar Wahyu Tridjono, S.Si, MM



## **PREFACE**

*"Tapanuli Selatan Regency in Figures 2019" is the publication which continually published every year. This publication put any information and main description phenomenon of social, agriculture, and economics that happened of Tapanuli Selatan during 2018.*

*As we know this publication not far from strength and resses, so we hope so much suggestion and constructive criticism to build the publication perfectly in the future. For departments / entities / institute which have contributed in providing secondary data which help this publication ready, we expres a great thanks.*

*Finally, to the user and consumer of data, we hope that the statistic information which are available in this book could be usefull and be the meaningful source of reference.*

*Padangsidimpuan, August 2019  
Statistics of Tapanuli Selatan Regency*

*Chief*

*Fadjar Wahyu Tridjono, S.Si, MM*

## DAFTAR ISI/CONTENTS

Judul/ Title	Hal/ Page
<b>Peta Wilayah Kabupaten Tapanuli Selatan/ <i>Map Of Tapanuli Selatan Regency</i></b>	<b>v</b>
<b>Kepala BPS Kabupaten Tapanuli Selatan/ <i>Chief Statistician Of Tapanuli Selatan Regency</i></b>	<b>vii</b>
<b>Kata Pengantar/ <i>Preface</i></b>	<b>ix</b>
<b>Daftar Isi/ <i>Contents</i></b>	<b>xi</b>
<b>Daftar Tabel/ <i>List Of Tables</i></b>	<b>xiii</b>
<b>Penjelasan Umum/ <i>Explanatory Notes</i></b>	<b>xxxvii</b>
<b>1 Geografi dan Iklim/ <i>Geography and Climate</i></b>	
1.1 Geografi/ <i>Geography</i>	5
1.2 Iklim/ <i>Climate</i>	12
<b>2 Pemerintahan/ <i>Government</i></b>	
2.1 Wilayah Administratif/ <i>Administrative Area</i>	22
2.2 Dewan Perwakilan Rakyat Daerah/ <i>The Regional House Of Representative</i>	31
2.3 Pegawai Negeri Sipil/ <i>Civil Servants</i>	36
<b>3 Kependudukan dan Ketenagakerjaan/ <i>Population and Employment</i></b>	
3.1 Kependudukan/ <i>Population</i>	51
3.2 Ketenagakerjaan/ <i>Employment</i>	64
<b>4 Sosial/ <i>Social</i></b>	
4.1 Pendidikan/ <i>Education</i>	90
4.2 Kesehatan/ <i>Health</i>	127
4.3 Agama/ <i>Religion</i>	148
4.4 Kemiskinan/ <i>Poverty</i>	153
4.5 Sosial Lainnya/ <i>Another Social</i>	155
<b>5 Pertanian/ <i>Agriculture</i></b>	
5.1 Tanaman Pangan/ <i>Food Crops</i>	177
5.2 Hortikultura/ <i>Horticulture</i>	188
5.3 Perkebunan/ <i>Estate Crops</i>	220
5.4 Ternak/ <i>Livestock</i>	236

5.5	Perikanan/ <i>Fishery</i>	243
5.6	Kehutanan/ <i>Forestry</i>	248
<b>6</b>	<b>Industri, Pertambangan, Energi, dan Konstruksi/ <i>Industry, Mining, Energy, And Construction</i></b>	
6.1	Industri/ <i>Industry</i>	257
6.2	Petambangan/ <i>Mining</i>	264
6.3	Energi/ <i>Energy</i>	261
<b>7</b>	<b>Perdagangan/<i>Trade</i></b>	
<b>8</b>	<b>Hotel dan Pariwisata/<i>Hotel and Tourism</i></b>	
<b>9</b>	<b>Transportasi dan Komunikasi/<i>Transportation and Communication</i></b>	
9.1	Transportation/ <i>Transportation</i>	298
9.2	Pos dan Telekomunikasi/ <i>Post and Telecommunication</i>	331
<b>10</b>	<b>Keuangan Daerah dan Harga/<i>Local Finance and Price</i></b>	
10.1	Keuangan Daerah/ <i>Local Finance</i>	326
10.2	Koperasi/ <i>Cooperative</i>	329
<b>11</b>	<b>Pengeluaran Penduduk dan Konsumsi Makanan/ <i>Population Expenditure and Food Consumption</i></b>	<b>337</b>
<b>12</b>	<b>Pendapatan Regional/<i>Regional Income</i></b>	<b>349</b>
<b>13</b>	<b>Perbandingan Antar Kabupaten/Kota/ <i>Regency/Municipal Comparison</i></b>	<b>358</b>
<b>Appendiks/<i>Appendix</i></b>		

**DAFTAR TABEL**  
**LIST OF TABLE**

No. Tabel <i>No. Table</i>	Judul <i>Title</i>	Hal. <i>Page</i>
Tabel <i>Table</i>	1.1.1 Letak dan Geografis Kabupaten Tapanuli Selatan <i>Geographic Location of Tapanuli Selatan Regency</i>	5
Tabel <i>Table</i>	1.1.2 Luas Wilayah Menurut Kecamatan di Kabupaten Tapanuli Selatan, 2018 <i>Total Area by Subdistrict in Tapanuli Selatan Regency, 2018</i>	6
Tabel <i>Table</i>	1.1.3 Tinggi Wilayah di Atas Permukaan laut (DPL) Menurut Kecamatan di Kabupaten Tapanuli Selatan <i>Height Above Mean Sea Level (AMSL) by Subdistrict in Tapanuli Selatan Regency</i>	7
Tabel <i>Table</i>	1.1.4 Jarak Ibukota Kabupaten Ke Ibukota Kecamatan (Km), 2018 <i>The Distance from Capital Of Regency to Capital Of Subdistrict (km), 2018</i>	8
Tabel <i>Table</i>	1.1.5 Desa Perbatasan Antara Kabupaten dan Propinsi Khusus Jalan Protokol Lintas Sumatera <i>Frontier Countryside Between And Regency Street Protocol Pass by Quickly Sumatera</i>	9
Tabel <i>Table</i>	1.1.6 Sungai Utama di Kabupaten Tapanuli Selatan <i>Main Rivers of Tapanuli Selatan Regency</i>	10
Tabel <i>Table</i>	1.1.7 Jumlah Pencemaran Lingkungan Menurut Kecamatan di Kabupaten Tapanuli Selatan , 2018 <i>Number of Environmental Pollutions by Subdistrict in Tapanuli Selatan Regency, 2018</i>	11
Tabel <i>Table</i>	1.2.1 Jumlah Curah Hujan dan Hari Hujan Menurut Bulan di Kabupaten Tapanuli Selatan, 2018 <i>Amount of Precipitation and Number of Rainy Days by Mounth in Tapanuli Selatan Regency, 2018</i>	12
Tabel <i>Table</i>	1.2.2 Curah Hujan Menurut Kecamatan, 2018 <i>Rainfall by Subdistrict, 2018</i>	13
Tabel <i>Table</i>	2.1.1 Jumlah Desa/ Kelurahan Menurut Kecamatan Di Kabupaten Tapanuli Selatan, 2018 <i>Number of Village/Urban by Subdistrict in Tapanuli Selatan Regency, 2018</i>	22

Tabel Table	2.1.2	Jumlah Dusun/ Lingkungan Menurut Kecamatan di Kabupaten Tapanuli Selatan, 2018 <i>Number of SubVillage by Subdistrict in Tapanuli Selatan Regency, 2018</i>	23
Tabel Table	2.1.3	Jumlah Kantor Pemerintahan Desa di Kabupaten Tapanuli Selatan, 2018 <i>Number of Village Government Offices in Tapanuli Selatan Regency, 2018</i>	24
Tabel Table	2.1.4	Jumlah Perangkat Desa Menurut Kecamatan Di Kabupaten Tapanuli Selatan, 2018 <i>Number of Village Office Employee by Subdistrict in Tapanuli Selatan Regency, 2018</i>	25
Tabel Table	2.1.5	Jumlah Badan Permusyawaratan Desa (BPD) dan Lembaga Pemberdayaan Masyarakat Desa(LPMD) di Kabupaten Tapanuli Selatan, 2018 <i>Number of Village Consultative Bodies and Village Community Empowerment Institutions in Tapanuli Selatan Regency, 2018</i>	26
Tabel Table	2.1.6	Jumlah Pembinaan Kesejahteraan Keluarga Menurut Kecamatan di Kabupaten Tapanuli Selatan, 2018 <i>Number of Fostering Family Welfare by Subdistricts in Tapanuli Selatan Regency, 2018</i>	27
Tabel Table	2.1.7	Jumlah Badan Usaha Milik Desa Yang Lengkap Dokumen Pendirian Menurut Kecamatan di Kabupaten Tapanuli Selatan, 2018 <i>Number of Village Owned Enterprises Complete Document Establishment by Subdistrict in Tapanuli Selatan Regency, 2018</i>	28
Tabel Table	2.1.8	Jumlah Penerbitan Sertifikat Tanah dirinci Menurut Jenis Hak dan Kecamatan di Kabupaten Tapanuli Selatan, 2018 <i>Number of Land Issued Published by Type of Rights and Subdistrict, 2018</i>	29
Tabel Table	2.1.9	Jumlah Penerbitan Sertifikat Tanah dirinci Menurut Jenis Hak dan Bulan di Kabupaten Tapanuli Selatan, 2018 <i>Number of Land Issued Published by Type of Rights and Months, 2018</i>	30
Tabel Table	2.2.1	Partai Politik dan Jenis Kelamin di Kabupaten Tapanuli Selatan, 2018 <i>Number of Member of The Regional House of Representative by Political Parties and Sex in Tapanuli Selatan Regency, 2018</i>	31
Tabel Table	2.2.2	Jumlah Keputusan DPRD Kabupaten Tapanuli Selatan, 2014 – 2018 <i>Number of Tapanuli Selatan Regency Decree and Regulation Product by Local Parliament, 2014 – 2018</i>	32

Tabel Table	2.2.3	Kegiatan DPRD Kabupaten Tapanuli Selatan, 2014 – 2018 <i>Activity of Tapanuli Selatan Regency Local Parliament, 2014 – 2018</i>	33
Tabel Table	2.2.4	Nama Partai Politik yang Terdaftar di Kabupaten Tapanuli Selatan Peserta Pemilu, 2014 <i>Name of Political Party Registered In Tapanuli Selatan Regency, 2014</i>	34
Tabel Table	2.2.5	Jumlah Organisasi pada Kantor Kesbang, Politik dan Perlindungan Masyarakat Kabupaten Tapanuli Selatan, 2018 <i>Number of Organization in Tapanuli Selatan Regency, 2018</i>	35
Tabel Table	2.3.1	Jumlah Pegawai Negeri Sipil (PNS) menurut Tingkat Pendidikan dan Jenis Kelamin di Kabupaten Tapanuli Selatan, 2018 <i>Number of Civil Servant by Education Level and Sex, 2018</i>	36
Tabel Table	2.3.2	Jumlah Perempuan Bekerja Pada Lembaga Pemerintah Dan Non Pemerintah di Kabupaten Tapanuli Selatan, 2018 <i>Number of Women Working in Government and Non-Government Institutions in Tapanuli Selatan Regency, 2018</i>	37
Tabel Table	2.3.3	Jumlah Kegiatan Penertiban/Pengamanan Satpol PP Menurut Jenis Kegiatan di Kabupaten Tapanuli Selatan, 2018 (Kali) <i>Number of Control / Security Activities of Civil Service Police Unit by Type of Activities in Tapanuli Selatan Regency, 2018 (Times)</i>	38
Tabel Table	2.3.4	Jumlah Aparat, Sarana dan Prasarana Keamanan dan Ketertiban Umum di Kabupaten Tapanuli Selatan, 2018 <i>Number of Public Security and Order Apparatus, Facilities and Infrastructure in Tapanuli Selatan Regency, 2018</i>	39
Tabel Table	3.1.1	Jumlah Penduduk Menurut Kecamatan di Kabupaten Tapanuli Selatan, 2010, 2016, dan 2018 <i>Number of Population by Subdistrict in Tapanuli Selatan Regency, 2010, 2016, and 2018</i>	51
Tabel Table	3.1.2	Jumlah Penduduk Menurut Jenis Kelamin, Sex Ratio dan Kecamatan, 2018 <i>Number of Population by Sex, Sex Ratio and Subdistrict, 2018</i>	52
Tabel Table	3.1.3	Distribusi dan Kepadatan Penduduk Menurut Kecamatan di Kabupaten Tapanuli Selatan, 2018 <i>Population Distribution and Density by Subdistrict in Tapanuli Selatan Regency, 2018</i>	53
Tabel Table	3.1.4	Jumlah Penduduk Menurut Kelompok Umur dan Jenis Kelamin di Kabupaten Tapanuli Selatan, 2018 <i>Population by Age Group and Sex in Tapanuli Selatan Regency, 2018</i>	54



Tabel Table	3.1.5	Jumlah Penduduk, Rumah Tangga Dan Rata – Rata Anggota Rumah Tangga Menurut Kecamatan, 2018 <i>Number of Population, Households and Average Member in Household by Subdistrict, 2018</i>	55
Tabel Table	3.1.6	Jumlah Lansia Perempuan Menurut Usia Di Kabupaten Tapanuli Selatan, 2018 <i>Number of Elderly Women by Age in Tapanuli Selatan Regency, 2018</i>	56
Tabel Table	3.1.7	Persentase Penduduk Berumur 10 Tahun Keatas Menurut Jenis Kelamin dan Status Perkawinan, 2018 <i>Percentage of Population Aged 10 Years and Over by Sex and Marital status, 2018</i>	57
Tabel Table	3.1.8	Penduduk Wajib KTP Menurut Perekaman KTP Elektronik dan Kecamatan di Kabupaten Tapanuli Selatan, 2018 <i>Number of Mandatory ID Card Population by Electronic ID Card Recording and Subdistrict in Tapanuli Selatan Regency, 2018</i>	58
Tabel Table	3.1.9	Penduduk yang BELUM Melakukan Rekam KTP Elektronik Menurut Jenis Kelamin dan Kecamatan di Kabupaten Tapanuli Selatan, 2018 <i>Number of Population Who Have Not Done ID Card Recording by Sex and Subdistrict in Tapanuli Selatan Regency, 2018</i>	59
Tabel Table	3.1.10	Penduduk yang SUDAH Melakukan Rekam KTP Elektronik Menurut Jenis Kelamin dan Kecamatan di Kabupaten Tapanuli Selatan, 2018 <i>Number of Population Who Have Done ID Card Recording by Sex and Subdistrict in Tapanuli Selatan Regency, 2018</i>	60
Tabel Table	3.1.11	Anak Usia 0-18 Tahun Menurut Kepemilikan Akta Kelahiran dan Kecamatan di Kabupaten Tapanuli Selatan, 2018 <i>Children aged 0-18 years by Ownership of Birth Certificate and Subdistrict of Tapanuli Selatan, 2018</i>	61
Tabel Table	3.1.12	Anak Usia 0-18 Tahun yang Belum Memiliki Kutipan Akta Kelahiran Menurut Jenis Kelamin dan Kecamatan di Kabupaten Tapanuli Selatan, 2018 <i>Children Aged 0-18 Years who Do Not Have The Birth Certificate Yet by Sex and Subdistrict in Tapanuli Selatan Regency, 2018</i>	62
Tabel Table	3.1.13	Anak Usia 0-18 Tahun yang Memiliki Kutipan Akta Kelahiran Menurut Jenis Kelamin dan Kecamatan di Kabupaten Tapanuli Selatan, 2018 <i>Children Aged 0-18 Years who Have The Birth Certificate by Sex and Subdistrict in Tapanuli Selatan Regency, 2018</i>	63

Tabel Table	3.2.1	Persentase Penduduk Berumur 15 Tahun Ke atas Menurut Kegiatan Seminggu yang Lalu dan Jenis Kelamin di Kabupaten Tapanuli Selatan, 2015 <i>Percentage Population 15 Year of Aged and Over by Sex and Type of Activity in Tapanuli Selatan Regency, 2015</i>	64
Tabel Table	3.2.2	Persentase Penduduk Berumur 15 Tahun Ke Atas Yang Termasuk Angkatan kerja Menurut Pendidikan Tertinggi Yang Ditamatkan dan Jenis Kelamin, 2018 <i>Percentage of Population Aged 15 Years and Over Who Are In Labour Force by Highest Completed Education and Sex, 2018</i>	65
Tabel Table	3.2.3	Persentase Penduduk Berumur 15 Tahun Ke atas Yang Bekerja Seminggu yang Lalu Menurut Kelompok Umur dan Jenis Kelamin, 2018 <i>Percentage of Population Aged 15 Years and Over Who Worked During The Past Week by Age Group and Sex, 2018</i>	66
Tabel Table	3.2.4	Persentase Penduduk Berumur 15 Tahun Ke Atas Yang Bekerja Selama Seminggu Yang Lalu Menurut Lapangan Pekerjaan Utama dan Jenis Kelamin, 2018 <i>Percentage of Population Aged 15 Years and Over Who Worked During The Past Week by Main Employment and Sex, 2018</i>	67
Tabel Table	3.2.5	Jumlah Penduduk Berumur 15 Tahun Ke atas Yang Bekerja Seminggu yang Lalu Menurut Status Pekerjaan Utama dan Jenis Kelamin, 2018 <i>Population Aged 15 Years and Over Who Worked During the Past Week by Main Employment Status and Sex, 2018</i>	68
Tabel Table	3.2.6	Jumlah Pencari Kerja Terdaftar Menurut Tingkat Pendidikan Tertinggi yang Ditamatkan dan Jenis Kelamin, 2018 <i>Number of Registered Job Seeker by Highest Completed Education and Sex, 2018</i>	69
Tabel Table	3.2.7	Jumlah Pencari Kerja Ditempatkan Menurut Tingkat Pendidikan Tertinggi yang Ditamatkan dan Jenis Kelamin, 2018 <i>Number of Placed Job Seeker by Highest Completed Education and Sex, 2018</i>	70
Tabel Table	3.2.8	Kegiatan di Dinas Tenaga Kerja, Transmigrasi dan Sosial Kabupaten Tapanuli Selatan, 2018 <i>Training Activities in Labour, Transmigration, and Social Office of Tapanuli Selatan Regency, 2018</i>	71
Tabel Table	3.2.9	Daftar Nama-Nama Lembaga Latihan Kerja Swasta (LLKS) di Dinas Ketenagakerjaan Daerah Kabupaten Tapanuli Selatan, 2018 <i>List of Private Job Training Institution in Labour Office of Tapanuli</i>	72

*Selatan Regency, 2018*

Tabel Table	3.2.10	Jumlah Tenaga Pemeriksa, Temuan Inspektorat, dan Kebijakan lainnya di Kabupaten Tapanuli Selatan, 2018 <i>Number of Inspectors, Findings of Inspectorates and Other Policies in Tapanuli Selatan Regency, 2018</i>	73
Tabel Table	4.1.1	Persentase Penduduk Berumur 10 Tahun Keatas Menurut Partisipasi Sekolah dan Jenis Kelamin, 2018 <i>Percentage of Population Aged 10 Years and Over by Sex, and School Participation, 2018</i>	90
Tabel Table	4.1.2	Banyaknya RSU Pemerintah dan Swasta, Kapasitas Tempat Tidur dan Termpat Tidur Yang Tersedia Menurut Kecamatan, 2018 <i>Number of Public and Private General Hospital and Bed Capacity By Subdistrict, 2018</i>	91
Tabel Table	4.1.3	Angka Partisipasi Kasar (APK) Menurut Jenjang Pendidikan di Kabupaten Tapanuli Selatan, 2018 <i>Gross Participation Rate by Educational Level and Sex in Tapanuli Selatan Regency, 2018</i>	92
Tabel Table	4.1.4	Angka Partisipasi Murni (APM) Menurut Jenjang Pendidikan di Kabupaten Tapanuli Selatan, 2018 <i>Net Participation Rate by Educational Level in Tapanuli Selatan Regency, 2018</i>	93
Tabel Table	4.1.5	Jumlah Penerima Tunjangan Profesi Guru PNSD Menurut Kecamatan di Kabupaten Tapanuli Selatan, 2018 <i>Number of PNSD Teacher Professional Allowance Recipient by Subdistrict in Tapanuli Selatan Regency, 2018</i>	95
Tabel Table	4.1.6	Jumlah Penerima Insentif Honorarium Tutor PAUD/Honor Komite menurut Kecamatan di Kabupaten Tapanuli Selatan, 2018 <i>Number of Incentive Honorarium PAUD Tutors / Committee Honorarium Paud Tutors Recipients by Subdistrict in Tapanuli Selatan Regency, 2018</i>	95
Tabel Table	4.1.7	Jumlah Lembaga PAUD, Murid dan Tutor PAUD Menurut Kecamatan di Kabupaten Tapanuli Selatan, 2018 <i>Number of PAUD Institutions, Students and PAUD Tutors by Subdistrict in Kabupaten Tapanuli Selatan, 2018</i>	96
Tabel Table	4.1.8	Jumlah Lembaga PAUD Penerima BOP Menurut Kecamatan di Kabupaten Tapanuli Selatan, 2018 <i>Number of PAUD Institutions that Receive BOP by Subdistrict in Tapanuli Selatan Regency, 2018</i>	97

Tabel Table	4.1.9	Jumlah Sekolah, Murid, dan Guru Sekolah Dasar (SD) Negeri dan Swasta Menurut Kecamatan, 2018 <i>Number of Schools, Students, and Teachers of Private and Public Primary School (SD) by Subdistrict, 2018</i>	98
Tabel Table	4.1.10	Jumlah Sekolah, Murid, dan Guru Sekolah Dasar (SD) Negeri Menurut Kecamatan, 2018 <i>Number of Schools, Students, and Teachers of Primary Schools(SD) by Subdistrict, 2018</i>	99
Tabel Table	4.1.11	Jumlah Sekolah, Murid, dan Guru Sekolah Dasar (SD) Swasta Menurut Kecamatan, 2018 <i>Number of Schools, Students, and Teachers of Private Primary School (SD) By Subdistrict, 2018</i>	100
Tabel Table	4.1.12	Jumlah Sekolah, Murid, dan Guru Sekolah Menengah Pertama (SMP) Negeri dan Swasta Menurut Kecamatan, 2018 <i>Number of Schools, Students, and Teachers of Public and Private Junior High School (SMP) by Subdistrict, 2018</i>	101
Tabel Table	4.1.13	Jumlah Sekolah, Murid, dan Guru Sekolah Menengah Pertama (SMP) Negeri Menurut Kecamatan, 2018 <i>Number of Schools, Students, and Teachers of Public Junior High School (SMP) by Subdistrict, 2018</i>	102
Tabel Table	4.1.14	Jumlah Sekolah, Murid, dan Guru Sekolah Menengah Pertama (SMP) Swasta Menurut Kecamatan, 2018 <i>Number of Schools, Students, and Teachers of Private Junior High School (SMP) by Subdistrict, 2018</i>	103
Tabel Table	4.1.15	Jumlah Sekolah, Murid, dan Guru Sekolah Menengah Atas (SMA) Negeri dan Swasta Menurut Kecamatan, 2018 <i>Number of Schools, Students, and Teachers of Public and Private Senior High School (SMA) by Subdistrict, 2018</i>	104
Tabel Table	4.1.16	Jumlah Sekolah, Murid, dan Guru Sekolah Menengah Atas (SMA) Negeri Menurut Kecamatan, 2018 <i>Number of Schools, Students, and Teachers of Public Senior High School (SMA) by Subdistrict, 2018</i>	105
Tabel Table	4.1.17	Jumlah Sekolah, Murid, dan Guru Sekolah Menengah Atas (SMA) Swasta Menurut Kecamatan, 2018 <i>Number of Schools, Students, and Teachers of Private Senior High School (SMA) by Subdistrict, 2018</i>	106
Tabel Table	4.1.18	Jumlah Sekolah, Murid, dan Guru Sekolah Menengah Kejuruan (SMK) Negeri dan Swasta Menurut Kecamatan, 2018 <i>Number of Schools, Students, and Teachers of Public and Private</i>	107

*Vocational High School (SMK) by Subdistrict, 2018*

Tabel Table	4.1.19	Jumlah Sekolah, Murid, dan Guru Sekolah Menengah Kejuruan (SMK) Negeri Menurut Kecamatan, 2018 <i>Number of Schools, Students, and Teachers of Public Vocational High School (SMK) by Subdistrict, 2018</i>	108
Tabel Table	4.1.20	Jumlah Sekolah, Murid, dan Guru Sekolah Menengah Kejuruan (SMK) Swasta Menurut Kecamatan, 2018 <i>Number of Schools, Students, and Teachers of Private Vocational High School (SMK) by Subdistrict, 2018</i>	109
Tabel Table	4.1.21	Jumlah Sekolah, Murid dan Guru Sekolah Luar Biasa (SLB) Menurut Kecamatan di Kabupaten Tapanuli Selatan, 2018 <i>Number of Schools, Students and Teachers of Special Schools (SLB) by Subdistrict in Tapanuli Selatan Regency, 2018</i>	110
Tabel Table	4.1.22	Jumlah Sekolah, Murid, dan Guru Sekolah Diniyah Awaliyah (MDA) Negeri dan Swasta Menurut Kecamatan, 2018 <i>Number of Schools, Students and Teachers of Public and Private Diniyah Awaliyah School (MDA) by Subdistrict in Tapanuli Selatan Regency, 2018</i>	111
Tabel Table	4.1.23	Jumlah Sekolah, Murid, dan Guru Sekolah Diniyah Awaliyah (MDA) Negeri Menurut Kecamatan, 2018 <i>Number of Schools, Students and Teachers of Public Diniyah Awaliyah School (MDA) by Subdistrict in Tapanuli Selatan Regency, 2018</i>	112
Tabel Table	4.1.24	Jumlah Sekolah, Murid, dan Guru Sekolah Diniyah Awaliyah (MDA) Swasta Menurut Kecamatan, 2018 <i>Number of Schools, Students and Teachers of Private Diniyah Awaliyah School (MDA) by Subdistrict in Tapanuli Selatan Regency, 2018</i>	113
Tabel Table	4.1.25	Jumlah Sekolah, Murid, dan Guru Madrasah Ibtidaiyah (MI) Negeri dan Swasta Menurut Kecamatan, 2018 <i>Number of Schools, Students and Teachers of Public and Private Madrasah Ibtidaiyah School (MI) by Subdistrict in Tapanuli Selatan Regency, 2018</i>	114
Tabel Table	4.1.26	Jumlah Sekolah, Murid, dan Guru Madrasah Ibtidaiyah (MI) Negeri Menurut Kecamatan, 2018 <i>Number of Schools, Students and Teachers of Public Madrasah Ibtidaiyah School (MI) by Subdistrict in Tapanuli Selatan Regency, 2018</i>	115
Tabel Table	4.1.27	Jumlah Sekolah, Murid, dan Guru Madrasah Ibtidaiyah (MI) Swasta Menurut Kecamatan, 2018	116

*Number of Schools, Students and Teachers of Private Madrasah Ibtidaiyah School (MI) by Subdistrict in Tapanuli Selatan Regency, 2018*

Tabel Table	4.1.28	Jumlah Sekolah, Murid, dan Guru Madrasah Tsanawiyah (MTs) Negeri dan Swasta Menurut Kecamatan, 2018 <i>Number of Schools, Students and Teachers of Public and Private Madrasah Tsanawiyah School (MTs) by Subdistrict in Tapanuli Selatan Regency, 2018</i>	117
Tabel Table	4.1.29	Jumlah Sekolah, Murid, dan Guru Madrasah Tsanawiyah (MTs) Negeri Menurut Kecamatan, 2018 <i>Number of Schools, Students and Teachers of Public Madrasah Tsanawiyah School (MTs) by Subdistrict in Tapanuli Selatan Regency, 2018</i>	118
Tabel Table	4.2.1	Banyaknya RSU Pemerintah dan Swasta, Kapasitas Tempat Tidur dan Terpatat Tidur Yang Tersedia Menurut Kecamatan, 2018 <i>Number of Public and Private General Hospital and Bed Capacity By Subdistrict, 2018</i>	128
Tabel Table	4.2.2	Banyaknya Puskesmas, Puskesmas Pembantu, Balai Pengobatan Umum, BKIA dan Posyandu Menurut Kecamatan, 2018 <i>Number of Public Health Centre, Public Health Sub-Centre, Public Clinic, and Integrated Health Service, 2018</i>	129
Tabel Table	4.2.3	Banyaknya Praktek mandiri Tenaga Kesehatan Menurut Kecamatan, 2018 <i>Number of Independent Practices of Health Workers by District, 2018</i>	130
Tabel Table	4.2.4	Banyaknya Tenaga Kesehatan Medis Dirinci Menurut Tingkat Pendidikan dan Sarana Kesehatan, 2018 <i>Number of Medical Health Worker by Health Facility, 2018</i>	131
Tabel Table	4.2.5	Banyaknya Tenaga Kesehatan Non Medis Dirinci Menurut Tingkat Pendidikan dan Sarana Kesehatan, 2018 <i>Number of Non Medical Health Worker by Health Facility, 2018</i>	132
Tabel Table	4.2.6	Jarak dari Rumah Sakit Umum Daerah (RSUD) / Pusat Kesehatan Masyarakat (Puskesmas) ke Ibukota Kabupaten Tapanuli Selatan, 2018 (Km) <i>The Distance from Local General Hospital /Public Health Centre to Capital of Tapanuli Selatan Regency, 2018 (Km)</i>	133

Tabel Table	4.2.7	Persentase Perempuan Pernah Kawin Berumur 15-49 Tahun Yang Melahirkan Anak Lahir Hidup (ALH) Menurut Penolong Anak Lahir Hidup Terakhir, 2018 <i>Percentage of Ever Married Women Aged 15-49 Years Who gave birth to Children Born Alive by The Last Birth Attendant, 2018</i>	134
Tabel Table	4.2.8	Persentase Balita Yang Pernah Mendapat Imunisasi Menurut Jenis Imunisasi, 2017 <i>Percentage of Children Under Five Years Who Had Immunization by Type of Immunization, 2017</i>	135
Tabel Table	4.2.9	Jumlah Balita Menurut Status Gizi dan Kecamatan, 2018 <i>Number of Under Five Years by Nutrition Status and Subdistrict, 2018</i>	136
Tabel Table	4.2.10	Jumlah Penderita Kesehatan Menurut Jenis Penyakit di Kabupaten Tapanuli Selatan, 2018 <i>Number of Patient of Illness by Types of Disease in Tapanuli Selatan Regency, 2018</i>	137
Tabel Table	4.2.11	Jumlah Penderita Penyakit Menular Muntaber, Demam Berdarah, Saluran Pernapasan, Campak, Malaria, HIV/AIDS, dan TB Paru menurut Kecamatan di Kabupaten Tapanuli Selatan, 2018 <i>Number of Patients with Infectious Diseases: Diarrhea and Vomiting, Dengue Fever, Respiratory Tract, Measles, Malaria, HIV / AIDS, dan Tuberculosis by Subdistrict in Tapanuli Selatan Regency, 2018</i>	139
Tabel Table	4.2.12	Jumlah penduduk Meninggal Akibat Penyakit Menular menurut Kecamatan di Kabupaten Tapanuli Selatan, 2018 <i>Number of Dead Population As a Result of Infectious Disease by Subdistrict in Tapanuli Selatan Regency, 2018</i>	140
Tabel Table	4.2.13	Banyaknya PUS, Peserta KB Aktif dan Peserta KB Baru Menurut Kecamatan di Kabupaten Tapanuli Selatan, 2018 <i>Number of Fertile Couple, Active and New Acceptor of KB by Subdistrict, 2018</i>	141
Tabel Table	4.2.14	Jumlah Peserta KB Aktif Menurut Jenis Alat Kontrasepsi yang Digunakan dan Kecamatan di Kabupaten Tapanuli Selatan, 2018 <i>Number of Active Acceptor by type/method of Contraceptive used and Subdistrict, 2018</i>	142
Tabel Table	4.3.1	Perkara Yang Masuk dan Diputuskan oleh Pengadilan Agama (PA) Menurut Kecamatan, 2018 <i>Reported Case and Solved by Religious Court by Subdistrict, 2018</i>	148
Tabel Table	4.3.2	Banyaknya Rumah Ibadah Menurut Agama Dan Kecamatan, 2018 <i>Number of House of Worship by Religion and Subdistrict, 2018</i>	149

Tabel Table	4.3.3	Banyaknya Rumah Ibadah Menurut Agama Dan Kecamatan, 2018 <i>Number of House of Worship by Religion and Subdistrict, 2018</i>	150
Tabel Table	4.3.4	Banyaknya Jemaah Haji Menurut Kecamatan, 2018 <i>Number of Moslem Pilgrims by Subdistrict, 2018</i>	151
Tabel Table	4.3.5	Jumlah Anggota BKMT Perempuan Menurut Kecamatan di Kabupaten Tapanuli Selatan, 2018 <i>Number of Members of the Women's BKMT by Subdistrict in Tapanuli Selatan Regency, 2018</i>	152
Tabel Table	4.3.6	Jumlah Bantuan Logistik/Peralatan dan Dana APBD Untuk Perbaikan yang Diakibatkan Bencana Daerah di Kabupaten Tapanuli Selatan, 2018 <i>Number of Logistic/Equipment Assistance and APBD Fund for Repair that caused by Regional Disaster in Tapanuli Selatan Regency, 2018</i>	153
Tabel Table	4.3.7	Daftar Keluarga Penerima Manfaat (KPM) dan Penerima Program Keluarga Harapan di Kabupaten Tapanuli Selatan, 2018 <i>List of KPM and PKH Recipients in Tapanuli Selatan Regency 2018</i>	154
Tabel Table	4.3.8	Jumlah Penyandang Masalah Kesejahteraan Sosial di Kabupaten Tapanuli Selatan, 2018 <i>Number of Persons with Social Welfare Problems In Tapanuli Selatan Regency 2018</i>	155
Tabel Table	4.3.9	Keberadaan Forum Anak Menurut Kecamatan di Kabupaten Tapanuli Selatan, 2015-2018 <i>The existence of The Children's Forum by Subdistrict in Tapanuli Selatan Regency, 2015-2018</i>	156
Tabel Table	4.4.1	Jumlah Perempuan Yang berkonflik dengan Hukum, Perempuan sebagai Korban atau Perempuan sebagai Pelaku Menurut Kecamatan di Kabupaten Tapanuli Selatan Tahun 2018 <i>Number of Women in conflict with the Law: Women as Victims or Women as Actors by Subdistrict in Tapanuli Selatan Regency in 2018</i>	157
Tabel Table	4.4.2	Jumlah KK Yang Menggunakan Kartu Sehat Menurut Puskesmas, 2018 <i>Number of Patriarch (KK) Using Health Card by Public Health Centre, 2018</i>	158
Tabel Table	4.5.1	Jumlah Kejadian Bencana Menurut Kecamatan di Kabupaten Tapanuli Selatan, 2018 <i>Number of Disaster Occurrence by Subdistrict In Tapanuli Selatan Regency, 2018</i>	159



Tabel Table	4.5.2	Jumlah Korban, Kerusakan Dan Kerugian Akibat Bencana di Kabupaten Tapanuli Selatan, 2018 <i>Number of Victims, Damages, and Losses that Caused by Disaster In Tapanuli Selatan Regency, 2018</i>	160
Tabel Table	4.5.3	Jumlah Bantuan Logistik/Peralatan dan Dana APBD Untuk Perbaikan yang Diakibatkan Bencana Daerah di Kabupaten Tapanuli Selatan, 2018 <i>Number of Logistic/Equipment Assistance and APBD Fund for Repair that caused by Regional Disaster in Tapanuli Selatan Regency, 2018</i>	161
Tabel Table	5.1.4	Luas Panen, Produksi dan Rata-Rata Produktivitas Padi Ladang Menurut Kecamatan, 2018 <i>Harvest Area, Yield Rate and Production of Dry Land Paddy by Subdistrict, 2018</i>	180
Tabel Table	5.1.5	Luas Panen, Produksi dan Rata-Rata Produktivitas Padi Sawah + Padi Ladang Menurut Kecamatan, 2018 <i>Harvest Area, Yield Rate and Production of Wet and Dry Land Paddy by Subdistrict, 2018</i>	181
Tabel Table	5.1.6	Luas Panen. Rata-Rata Produktivitas Dan Produksi Jagung Menurut Kecamatan, 2018 <i>Harvest Area. Yield Rate and Production of Corn by Subdistrict, 2018</i>	182
Tabel Table	5.1.4	Luas Panen, Produksi dan Rata-Rata Produktivitas Padi Ladang Menurut Kecamatan, 2018 <i>Harvest Area, Yield Rate and Production of Dry Land Paddy by Subdistrict, 2018</i>	180
Tabel Table	5.1.5	Luas Panen, Produksi dan Rata-Rata Produktivitas Padi Sawah + Padi Ladang Menurut Kecamatan, 2018 <i>Harvest Area, Yield Rate and Production of Wet and Dry Land Paddy by Subdistrict, 2018</i>	181
Tabel Table	5.1.6	Luas Panen. Rata-Rata Produktivitas Dan Produksi Jagung Menurut Kecamatan, 2018 <i>Harvest Area. Yield Rate and Production of Corn by Subdistrict, 2018</i>	182
Tabel Table	5.1.7	Luas Panen, Produksi dan Rata-Rata Produktivitas Ubi Kayu Menurut Kecamatan, 2018 <i>Harvest Area, Yield Rate and Production of Cassava by Subdistrict, 2018</i>	183

Tabel Table	5.1.8	Luas Panen, Produksi dan Rata-Rata Produktivitas Ubi Jalar Menurut Kecamatan, 2018 <i>Harvest Area, Yield Rate and Production of Sweet Potatoes by Subdistrict, 2018</i>	184
Tabel Table	5.1.9	Luas Panen, Produksi dan Rata-Rata Produktivitas Kacang Tanah Menurut Kecamatan, 2018 <i>Harvest Area, Yield Rate and Production of Peanut by Subdistrict, 2018</i>	185
Tabel Table	5.1.10	Luas Panen, Produksi dan Rata-Rata Produktivitas Kacang Kedelai Menurut Kecamatan, 2018 <i>Harvest Area, Yield Rate and Production of Soyabean by Subdistrict, 2018</i>	186
Tabel Table	5.1.11	Luas Panen, Produksi dan Rata-Rata Produktivitas Kacang Hijau Menurut Kecamatan, 2018 <i>Harvest Area, Yield Rate and Production of Mungbean by Subdistrict, 2018</i>	187
Tabel Table	5.2.1	Luas Panen, Produksi dan Rata-Rata Produktivitas Sayur-sayuran Menurut Jenis Tanaman, 2018 <i>Harvest Area, Yield Rate and Production of Vegetables by type of Plant, 2018</i>	188
Tabel Table	5.2.2	Luas Panen, Produksi dan Rata-Rata Produktivitas Ketimun Menurut Kecamatan, 2018 <i>Harvest Area, Yield Rate and Production of Cucumber by Subdistrict, 2018</i>	189
Tabel Table	5.2.3	Luas Panen, Produksi dan Rata-Rata Produktivitas Kacang Panjang Menurut Kecamatan, 2018 <i>Harvest Area, Yield Rate and Production of Yard Long Beans by Subdistrict, 2018</i>	190
Tabel Table	5.2.4	Luas Panen, Produksi dan Rata-Rata Produktivitas Terong Menurut Kecamatan, 2018 <i>Harvest Area, Yield Rate and Production of Aubergin by Subdistrict, 2018</i>	191
Tabel Table	5.2.5	Luas Panen, Produksi dan Rata-Rata Produktivitas Tomat Menurut Kecamatan, 2018 <i>Harvest Area, Yield Rate and Production of Tomatoes by Subdistrict, 2018</i>	192
Tabel Table	5.2.6	Luas Panen, Produksi dan Rata-Rata Produktivitas Kangkung Menurut Kecamatan, 2018 <i>Harvest Area, Yield Rate and Production of Swamp Cabbage by Subdistrict, 2018</i>	193

Tabel <i>Table</i>	5.2.7	Luas Panen, Produksi dan Rata-Rata Produktivitas Bayam Menurut Kecamatan, 2018 <i>Harvest Area, Yield Rate and Production of Spinach by Subdistrict, 2018</i>	194
Tabel <i>Table</i>	5.2.8	Luas Panen, Produksi dan Rata-Rata Produktivitas Cabe Besar Menurut Kecamatan, 2018 <i>Harvest Area, Yield Rate and Production of Big Chili by Subdistrict, 2018</i>	195
Tabel <i>Table</i>	5.2.9	Luas Panen, Produksi dan Rata-Rata Produktivitas Petsai/Sawi Menurut Kecamatan, 2018 <i>Harvest Area, Yield Rate and Production of Chinese Cabbage by Subdistrict, 2018</i>	196
Tabel <i>Table</i>	5.2.10	Luas Panen, Produksi dan Rata-Rata Produktivitas Bawang Merah Menurut Kecamatan, 2018 <i>Harvest Area, Yield Rate and Production of Shallots by Subdistrict, 2018</i>	197
Tabel <i>Table</i>	5.2.11	Luas Panen, Produksi dan Rata-Rata Produktivitas Bawang Daun Menurut Kecamatan, 2018 <i>Harvest Area, Yield Rate and Production of Leeks by Subdistrict, 2018</i>	198
Tabel <i>Table</i>	5.2.12	Luas Panen, Produksi dan Rata-Rata Produktivitas Buncis Menurut Kecamatan, 2018 <i>Harvest Area, Yield Rate and Production of French Beans by Subdistrict, 2018</i>	199
Tabel <i>Table</i>	5.2.13	Luas Panen, Produksi dan Rata-Rata Produktivitas Labu Siam Menurut Kecamatan, 2018 <i>Harvest Area, Yield Rate and Production of Chajota by Subdistrict, 2018</i>	200
Tabel <i>Table</i>	5.2.14	Luas Panen, Produksi dan Rata-Rata Produktivitas Kacang Merah Menurut Kecamatan, 2018 <i>Harvest Area, Yield Rate and Production of Red Beans by Subdistrict, 2018</i>	201
Tabel <i>Table</i>	5.2.15	Luas Panen, Produksi dan Rata-Rata Produktivitas Buah-buahan Menurut Jenis Tanaman, 2018 <i>Harvest Area, Yield Rate and Production of Fruits by type of Plant, 2018</i>	202
Tabel <i>Table</i>	5.2.16	Luas Panen, Produksi dan Rata-Rata Produktivitas Alpokat Menurut Kecamatan, 2018 <i>Harvest Area, Yield Rate and Production of Avocadoes by Subdistrict, 2018</i>	203

Tabel Table	5.2.17	Luas Panen, Produksi dan Rata-Rata Produktivitas Belimbing Menurut Kecamatan, 2018 <i>Harvest Area, Yield Rate and Production of Star Fruit by Subdistrict, 2018</i>	204
Tabel Table	5.2.18	Luas Panen, Produksi dan Rata-Rata Produktivitas Langsung/Duku Menurut Kecamatan, 2018 <i>Harvest Area, Yield Rate and Production of Lanzons by Subdistrict, 2018</i>	205
Tabel Table	5.2.19	Luas Panen, Produksi dan Rata-Rata Produktivitas Jambu Biji Menurut Kecamatan, 2018 <i>Harvest Area, Yield Rate and Production of Quavas by Subdistrict, 2018</i>	206
Tabel Table	5.2.20	Luas Panen, Produksi dan Rata-Rata Produktivitas Durian Menurut Kecamatan, 2018 <i>Harvest Area, Yield Rate and Production of Durians by Subdistrict, 2018</i>	207
Tabel Table	5.2.21	Luas Panen, Produksi dan Rata-Rata Produktivitas Jambu Air Menurut Kecamatan, 2018 <i>Harvest Area, Yield Rate and Production of Eugenia Aquea by Subdistrict, 2018</i>	208
Tabel Table	5.2.22	Luas Panen, Produksi dan Rata-Rata Produktivitas Jeruk Menurut Kecamatan, 2018 <i>Harvest Area, Yield Rate and Production of Oranges by Subdistrict, 2018</i>	209
Tabel Table	5.2.23	Luas Panen, Produksi dan Rata-Rata Produktivitas Mangga Menurut Kecamatan, 2018 <i>Harvest Area, Yield Rate and Production of Mangoes by Subdistrict, 2018</i>	210
Tabel Table	5.2.24	Luas Panen, Produksi dan Rata-Rata Produktivitas Manggis Menurut Kecamatan, 2018 <i>Harvest Area, Yield Rate and Production of Mangosteens by Subdistrict, 2018</i>	211
Tabel Table	5.2.25	Luas Panen, Produksi dan Rata-Rata Produktivitas Nangka Menurut Kecamatan, 2018 <i>Harvest Area, Yield Rate and Production of Jack Fruits by Subdistrict, 2018</i>	212
Tabel Table	5.2.26	Luas Panen, Produksi dan Rata-Rata Produktivitas Nenas Menurut Kecamatan, 2018 <i>Harvest Area, Yield Rate and Production of Pineapples by Subdistrict, 2018</i>	213

Tabel Table	5.2.27	Luas Panen, Produksi dan Rata-Rata Produktivitas Pisang Menurut Kecamatan, 2018 <i>Harvest Area, Yield Rate and Production of Bananas by Subdistrict, 2018</i>	214
Tabel Table	5.2.28	Luas Panen, Produksi dan Rata-Rata Produktivitas Rambutan Menurut Kecamatan, 2018 <i>Harvest Area, Yield Rate and Production of Rambotans by Subdistrict, 2018</i>	215
Tabel Table	5.2.29	Luas Panen, Produksi dan Rata-Rata Produktivitas Sawo Menurut Kecamatan, 2018 <i>Harvest Area, Yield Rate and Production of Saoodilas by Subdistrict, 2018</i>	216
Tabel Table	5.2.30	Luas Panen, Produksi dan Rata-Rata Produktivitas Sirsak Menurut Kecamatan, 2018 <i>Harvest Area, Yield Rate and Production of Sirsaks by Subdistrict, 2018</i>	217
Tabel Table	5.2.31	Luas Panen, Produksi dan Rata-Rata Produktivitas Salak Menurut Kecamatan, 2018 <i>Harvest Area, Yield Rate and Production of Zalaka Edulis by Subdistrict, 2018</i>	218
Tabel Table	5.3.1	Luas Tanaman dan Produksi Tanaman Karet Perkebunan Rakyat Menurut Kecamatan, 2018 <i>Plantation Area and Production of Rubber Smallholders Estate by Subdistrict, 2018</i>	219
Tabel Table	5.3.2	Luas Tanaman dan Produksi Tanaman Kelapa Sawit Perkebunan Rakyat Menurut Kecamatan, 2018 <i>Plantation Area and Production of Palm Oil Smallholders Estate by Subdistrict, 2018</i>	220
Tabel Table	5.3.3	Luas Tanaman dan Produksi Tanaman Kopi Arabika Perkebunan Rakyat Menurut Kecamatan, 2018 <i>Plantation Area and Production of Arabica Coffee Smallholders Estate by Subdistrict, 2018</i>	221
Tabel Table	5.3.4	Luas Tanaman dan Produksi Tanaman Kelapa Perkebunan Rakyat Menurut Kecamatan, 2018 <i>Plantation Area and Production of Coconut Smallholders Estate by Subdistrict, 2018</i>	222

Tabel Table	5.3.5	Luas Tanaman dan Produksi Tanaman Kakao Perkebunan Rakyat Menurut Kecamatan, 2018 <i>Plantation Area and Production of Cocoa Smallholders Estate by Subdistrict, 2018</i>	223
Tabel Table	5.3.6	Luas Tanaman dan Produksi Tanaman Cengkeh Perkebunan Rakyat Menurut Kecamatan, 2018 <i>Plantation Area and Production of Clove Smallholders Estate by Subdistrict, 2018</i>	224
Tabel Table	5.3.7	Luas Tanaman dan Produksi Tanaman Kulit Manis Perkebunan Rakyat Menurut Kecamatan, 2018 <i>Plantation Area and Production of Cinnamon Smallholders Estate by Subdistrict, 2018</i>	225
Tabel Table	5.3.8	Luas Tanaman dan Produksi Tanaman Kemiri Perkebunan Rakyat Menurut Kecamatan, 2018 <i>Plantation Area and Production of Candlenut Smallholders Estate by Subdistrict, 2018</i>	226
Tabel Table	5.3.9	Luas Tanaman dan Produksi Tanaman Aren Perkebunan Rakyat Menurut Kecamatan, 2018 <i>Plantation Area and Production of Palm Sugar Smallholders Estate by Subdistrict, 2018</i>	227
Tabel Table	5.3.10	Luas Tanaman dan Produksi Tanaman Pala Perkebunan Rakyat Menurut Kecamatan, 2018 <i>Plantation Area and Production of Nutmeg Smallholders Estate by Subdistrict, 2018</i>	228
Tabel Table	5.3.11	Luas Tanaman dan Produksi Tanaman Kapuk Perkebunan Rakyat Menurut Kecamatan, 2018 <i>Plantation Area and Production of Kapok Smallholders Estate by Subdistrict, 2018</i>	229
Tabel Table	5.3.12	Luas Tanaman dan Produksi Tanaman Pinang Perkebunan Rakyat Menurut Kecamatan, 2018 <i>Plantation Area and Production of Areca Nut Smallholders Estate by Subdistrict, 2018</i>	230
Tabel Table	5.3.13	Luas Tanaman dan Produksi Tanaman Kapulaga Perkebunan Rakyat Menurut Kecamatan, 2018 <i>Plantation Area and Production of Kapulaga Smallholders Estate by Subdistrict, 2018</i>	231
Tabel Table	5.3.14	Luas Tanaman dan Produksi Tanaman Nilam Perkebunan Rakyat Menurut Kecamatan, 2018 <i>Plantation Area and Production of Aromatic Oil Smallholders Estate by Subdistrict, 2018</i>	232

Tabel Table	5.3.15	Luas Tanaman dan Produksi Perkebunan Rakyat Menurut Jenis Tanaman, 2018 <i>Plantation Area and Production of Smallholders Estate by Type of Plant, 2018</i>	233
Tabel Table	5.3.16	Luas Panen, Produksi dan Rata-Rata Produktivitas Alpokat Menurut Kecamatan, 2018 <i>Harvest Area, Yield Rate and Production of Avocadoes by Subdistrict, 2018</i>	234
Tabel Table	5.4.1	Populasi Ternak Besar Menurut Jenis Ternak dan Kecamatan, 2018 <i>Large Livestock Population by Kind of Livestock and Subdistrict, 2018</i>	236
Tabel Table	5.4.2	Populasi Ternak Kecil Menurut Jenis Ternak dan Kecamatan, 2018 <i>Small Livestock Population by Kind and Subdistrict, 2018</i>	237
Tabel Table	5.4.3	Populasi Ternak Unggas menurut Jenis dan Kecamatan, 2018 <i>Poultry Population by Kind and Subdistrict, 2018</i>	238
Tabel Table	5.4.4	Produksi Daging Ternak Besar Menurut Jenis Ternak dan Kecamatan, 2018 (Kg) <i>Meat Production of Large Livestock by Kind of Livestock and Subdistrict, 2018 (Kg)</i>	239
Tabel Table	5.4.5	Produksi Daging Ternak Kecil Menurut Jenis Ternak dan Kecamatan, 2018 (Kg) <i>Meat Production of Small Livestock by Kind of Livestock and Subdistrict, 2018 (Kg)</i>	240
Tabel Table	5.4.6	Produksi Daging Menurut Jenis Unggas dan Kecamatan, 2018 (Kg) <i>Meat Production by Kind of Poultry and Subdistrict, 2018 (Kg)</i>	241
Tabel Table	5.4.7	Produksi Telur Menurut Jenis dan Kecamatan, 2018 (Kg) <i>Egg Production by Type and Subdistrict, 2018 (Kg)</i>	242
Tabel Table	5.5.1	Luas Potensi Penangkapan Ikan di Perairan Umum Menurut Kecamatan, 2018 (Ha) <i>Fish Catching Area in Open Water by Subdistrict, 2018 (Ha)</i>	243
Tabel Table	5.5.2	Potensi Lahan Budidaya Ikan Air Tawar Menurut Jenis Usahanya Menurut Kecamatan, 2018 (Ha) <i>Potential Area Fish by type of exertion bd Distric, 2018 (Ha)</i>	244
Tabel Table	5.5.3	Produksi Ikan Dari Hasil Penangkapan di Perairan Umum Menurut Kecamatan, 2018 (Ton) <i>Fish Production by Catching Area by Subdistrict, 2018 (Ton)</i>	245

Tabel Table	5.5.4	Produksi Ikan dari Budidaya Air Tawar Menurut Jenis Usahanya, 2018 (Ton) <i>Production of Fish Cultivation by type of exertion, 2018 (Ton)</i>	246
Tabel Table	5.5.5	Banyaknya Rumah Tangga Nelayan Menurut Kecamatan, 2018 <i>Number of Fisherman Household by Subdistrict, 2018</i>	247
Tabel Table	5.5.6	Banyaknya Perahu Penangkapan Ikan Menurut Kecamatan, 2018 <i>Number of Marine Fishing Boat by Subdistrict, 2018</i>	248
Tabel Table	5.5.7	Penyebaran Budidaya Air Tawar Menurut Jenis Usahanya, 2018 (RTP) <i>Spreading of Fish Cultivation by type of exertion, 2018 (RTP)</i>	249
Tabel Table	5.5.8	Luas Pemanfaatan Lahan Budidaya Ikan Air Tawar Menurut Jenis Usahanya, 2018 (Ha) <i>Fish Cultivation Area by type of exertion, 2018 (Ha)</i>	250
Tabel Table	5.5.9	Produksi Ikan Dari Hasil Penangkapan di Perairan Umum Menurut Kecamatan, 2018 <i>Fish Production by Catching Area by Subdistrict 2018</i>	251
Tabel Table	5.6.1	Luas Panen, Rata-Rata Produktivitas Dan Produksi Jagung Menurut Kecamatan, 2018 <i>Harvest Area, Yield Rate and Production of Corn by Subdistrict, 2018</i>	252
Tabel Table	5.6.2	Luas Panen, Produksi dan Rata-Rata Produktivitas Ubi Kayu Menurut Kecamatan, 2018 <i>Harvest Area, Yield Rate and Production of Cassava by Subdistrict, 2018</i>	253
Tabel Table	5.6.3	Luas Panen, Produksi dan Rata-Rata Produktivitas Ubi Jalar Menurut Kecamatan, 2018 <i>Harvest Area, Yield Rate and Production of Sweet Potatoes by Subdistrict, 2018</i>	254
Tabel Table	6.1.1	Jumlah Industri Rumahtangga (Tenaga Kerja 1 - 4 orang) dan Tenaga Kerja serta Nilai Produksi Yang Dihasilkan, 2018 <i>Number of Home Industry (1-4 worker), Labour and Real Production, 2018</i>	257
Tabel Table	6.1.2	Jumlah Industri Kecil (Tenaga Kerja 5 – 19 orang) dan Tenaga Kerja serta Produksi Yang Dihasilkan, 2018 <i>Number of Worker of Small Industrial Establishment, Worker and Real Production, 2018</i>	258
Tabel Table	6.1.3	Jumlah Industri Sedang (Tenaga Kerja 20 – 99 orang) dan Nilai Investasi serta Produksi Manurut Kecamatan, 2018	259



*Number of Medium Scale Industrial Establishment (Worker 20-99  
persen), Investment and Production by Subdistrict, 2018*

Tabel Table	6.1.4	Jumlah Industri Besar (Tenaga Kerja >99 orang) dan Nilai Investasi serta Produksi Menurut Kecamatan, 2018 <i>Number of Large Manufacturing Establishment (Worker&lt;99 persen), Investment and Production by Subdistrict, 2018</i>	260
Tabel Table	6.2.2	Perkembangan Penjualan Energi Listrik Menurut Pelanggan, 2015 – 2018 (KWH) <i>Total Energi Sold by Customer, 2015– 2018 (KWH)</i>	264
Tabel Table	6.3.1	Jumlah Pelanggan PLN Menurut Golongan / Kelompok Pelanggan, 2015 – 2018 <i>Number of PLN Customer by Customer Group, 2015 – 2018</i>	265
Tabel Table	6.3.2	Nilai Penjualan Energi Listrik, 2015 – 2018 (Rp) <i>Value of Energi Sold, 2015 – 2018 (Rp)</i>	267
Tabel Table	6.3.3	Banyaknya Unit Perusahaan Air Minum Menurut Kecamatan, 2018 <i>Number of Drinking of Water Enterprise by Subdistrict, 2018</i>	268
Tabel Table	6.3.4	Jumlah Pelanggan Air Minum Menurut Kecamatan, 2018 <i>Number of Drinking Water Customer by Subdistrict, 2018</i>	269
Tabel Table	6.3.5	Jumlah Air Minum Yang Disalurkan Menurut Kelompok Konsumen Dan Kecamatan, 2018 (M <sup>3</sup> ) <i>Number of Drinking Water Distributed by Customer Group and Subdistrict , 2018 (M<sup>3</sup>)</i>	270
Tabel Table	6.3.6	Kapasitas Produksi Air Minum Menurut Sumber Air Yang Dipakai Di Kabupaten Tapanuli Selatan, 2018 <i>Production Capacity of Drinking Water by Water Source Used in Tapanuli Selatan, 2018</i>	271
Tabel Table	6.3.7	Jumlah Pelanggan PLN Menurut Golongan / Kelompok Pelanggan, 2015 – 2018 <i>Number of PLN Customer by Customer Group, 2015 – 2018</i>	272
Tabel Table	7.1	Penerimaan dan Penyaluran Beras oleh Perum Bulog Sub Divisi Regional IV Padangsidimpuan, 2015 – 2018 (Ton) <i>Incoming and Distribution of Rice by Perum Bulog Sub Division Regional IV Padangsidimpuan, 2015-2018 (Ton)</i>	276
Tabel Table	7.2	Penyaluran dan Penjualan Beras Bulog menurut Konsumen, 2016 – 2018 (Ton) <i>Distribution and Sale of Bulog Rice by Consumen, 2016 – 2018 (Ton)</i>	277

Tabel Table	7.3	Jumlah Pasar Menurut Kelasnya Per Kecamatan, 2018 <i>Number of Market by Class, 2018</i>	278
Tabel Table	7.4	Jumlah Penerbitan SIUP Menurut Bentuk Perusahaan, 2018 <i>Number of Corporate License Issued by Type of Establishment, 2018</i>	279
Tabel Table	7.5	Penerbitan Surat Izin Usaha Perdagangan Menurut Jenis Usaha Dan Kecamatan, 2018 <i>Corporate License Issued by Enterprise Type and Subdistrict, 2018</i>	280
Tabel Table	7.6	Penerbitan Surat Izin Tanda Daftar Perusahaan (TDP) Menurut Bentuk Perusahaan dan Kecamatan, 2018 <i>Company Registration Issued by Establishment Type and Subdistrict, 2018</i>	281
Tabel Table	7.7	Jumlah Penerbitan Ijin Usaha Berdasarkan Kualifikasi Ijin Usaha di Kabupaten Tapanuli Selatan, 2018 <i>Number of Lisence Publishing Business Based Qualification Status of Permit Bussines, 2018</i>	282
Tabel Table	8.1	Nama Hotel dan Akomodasi Lainnya, Jumlah Kamar dan Tempat Tidur di Kabupaten Tapanuli Selatan, 2018 <i>Number of Hotels and Other Accommodation, Number of Room and Beds in Tapanuli Selatan Regency, 2018</i>	287
Tabel Table	8.2	Jumlah Objek Wisata Menurut Jenis Wisata dan Kecamatan di Kabupaten Tapanuli Selatan, 2018 <i>Number of Tourism Objects by Type of Tourism and District in South Tapanuli Regency, 2018</i>	288
Tabel Table	8.3	Jumlah Klub Olahraga Menurut Kecamatan di Kabupaten Tapanuli Selatan, 2018 <i>Number of Sports Clubs by District in Tapanuli Selatan Regency, 2016</i>	289
Tabel Table	9.11	Panjang Jalan Menurut Keadaan Dan Status Jalan, 2018 (Km) <i>Road Length of Regency and Subdistrict by Type of Contruction, 2018 (Km)</i>	298
Tabel Table	9.12	Panjang Jalan Kabupaten Menurut Kondisi Permukaan Jalan Dan Kecamatan, 2018 (Km) <i>Road Length Own and Managed by Regency by Condition of Road Surface and Subdistrict, 2018 (Km)</i>	299
Tabel Table	9.13	Panjang Jalan Kabupaten dan Kecamatan Menurut Jenis Konstruksi Permukaan Jalan, 2018 (Km) <i>Road Length of Regency and Subdistrict by Type of Contruction,</i>	300

2018 (Km)

Tabel Table	9.14	Jumlah Jembatan Kabupaten Menurut Type Jembatan Dan Kecamatan, 2018 (meter) <i>Bridge Length of Regency by Condition of Bridge and Subdistrict, 2018 (meters)</i>	301
Tabel Table	9.15	Panjang Jembatan Kabupaten Menurut Type Jembatan Dan Kecamatan, 2018 (meter) <i>Bridge Length of Regency by Condition of Bridge and Subdistrict, 2018 (meters)</i>	302
Tabel Table	9.16	Perkembangan Jumlah Kendaraan Bermotor Yang Terdaftar, 2015 – 2018 <i>Number of Registered Vehicles, 2015 – 2018</i>	303
Tabel Table	9.17	Perkembangan Banyaknya Kendaraan Wajib Uji Menurut Jenis Kendaraan di Kabupaten Tapanuli Selatan, 2015 – 2018 <i>Trend of Number Vehicles with Must Test by Type of Vehicles In Tapanuli Selatan Regency, 2015 – 2018</i>	304
Tabel Table	9.18	Jumlah Surat Izin Mengemudi (SIM) Yang Dikeluarkan Menurut Jenisnya, 2018 <i>Number of Driving License Issued by Type, 2018</i>	305
Tabel Table	9.19	Jumlah Surat Izin Mengemudi (SIM) Yang Dikeluarkan Menurut Jenis Kelamin, 2018 <i>Number of Driving License Issued by Sex, 2018</i>	306
Tabel Table	9.110	Banyaknya Pengeluaran STNK/Plat Dan Mutasi Kendaraan Yang Dilaksanakan Samsat Polres Tapanuli Selatan, 2018 <i>Number of Police Registration Number Issued and Vehicles Registration Movement by Samsat Tapanuli Selatan, 2018</i>	307
Tabel Table	9.111	Perkembangan Jumlah Kecelakaan Lalu Lintas Dan Kerugian Yang Diakibatkannya, 2015 – 2018 <i>Number of Traffic Accident and Damage, 2015 – 2018</i>	308
Tabel Table	9.112	Nama Perusahaan MPU Dan Jumlah Kendaraan Yang Mendapat Izin Trayek Di Kabupaten Tapanuli Selatan, 2016 – 2018 <i>Name of Public Car Transportation Company and Number of Vehicles with License In Tapanuli Selatan Regency, 2016 – 2018</i>	309
Tabel Table	9.2.1	Jumlah Surat Kilat Khusus Yang Dikirim Dan Diterima Melalui Kantor Pos Di Kabupaten Tapanuli Selatan Menurut Bulan, 2018 <i>Number of Special Express Mail / Regular Mail Sent and Received by Post Office in Tapanuli Selatan by Month, 2018</i>	311

Tabel Table	9.2.2	Jumlah Paket Pos Yang Dikirim Dan Diterima Melalui Kantor Pos Di Kabupaten Tapanuli Selatan Menurut Bulan, 2018 <i>Number of Post Parcel Sent and Received by Post Office in Tapanuli Selatan Regency by Month, 2018</i>	312
Tabel Table	9.2.3	Jumlah Surat Kilat Khusus Yang Dikirim Dan Diterima Melalui Kantor Pos Di Kabupaten Tapanuli Selatan Menurut Kecamatan, 2018 <i>Number of Special Express Mail/General Mail Sent and Received by Post Office by Subdistrict, 2018</i>	313
Tabel Table	9.2.4	Jumlah Paket Pos Yang Dikirim Dan Diterima Melalui Kantor Pos Di Kabupaten Tapanuli Selatan Menurut Kecamatan, 2018 <i>Number of Parcel Post Sent and Received by Subdistrict, 2018</i>	314
Tabel Table	9.2.5	Kondisi Irigasi Menurut Kecamatan, 2018 (Ha)	315
Tabel Table	9.2.6	Jumlah Penabungan dan Pengambilan Tabanas Batara Melalui Kantor Pos Di Kabupaten Tapanuli Selatan Menurut Kecamatan, 2018 <i>Number of Saving and withdrawal of Tabanas Batara by Tapanuli Selatan Regency by Subdistrict, 2018</i>	316
Tabel Table	9.2.7	Jumlah Pembayaran Pensiun Yang Dikirim Melalui Kantor Pos Di Kabupaten Tapanuli Selatan Menurut Kecamatan, 2018 <i>Number of Pension Payment Through Post Office in Tapanuli Selatan Regency by Subdistrict, 2018</i>	317
Tabel Table	9.2.8	Jumlah Penabungan dan Pengambilan Tabanas Batara Melalui Kantor Pos Di Kabupaten Tapanuli Selatan Menurut Bulan 2018 <i>Number of Deposit and Withdrawal Tabanas Batara by Post Office in Tapanuli Selatan Regency by Month, 2018</i>	318
Tabel Table	9.2.9	Jumlah Pembayaran Pensiun Yang Dikirim Melalui Kantor Pos Di Kabupaten Tapanuli Selatan Menurut Bulan, 2018 <i>Number of Retired Payment Sent by Post Office in Tapanuli Selatan Regency by Month, 2018</i>	319
Tabel Table	9.2.10	Jumlah Tower Komunikasi Menurut Kecamatan di Kabupaten Tapanuli Selatan, 2018 <i>Number of Tower Communications According to Districts in Tapanuli Selatan Regency, 2018</i>	320
Tabel Table	10.1.1	Target dan Realisasi Pendapatan Daerah di Kabupaten Tapanuli Selatan, 2018 <i>Target and Realization of Regional Income in Tapanuli Selatan Regency, 2018</i>	326

Tabel Table	10.1.2	Target dan Realisasi Pendapatan Pajak Daerah di Kabupaten Tapanuli Selatan, 2018 <i>Target and Realization of Local Tax Revenue in Tapanuli Selatan Regency, 2018</i>	327
Tabel Table	10.1.3	Penetapan Dan Realisasi Penerimaan PBB Tiap Kecamatan di Kabupaten Tapanuli Selatan, 2018 <i>Establishment and Realization of Land and Building Rights Reception in each Sub-District in Tapanuli Selatan Regency, 2018</i>	328
Tabel Table	10.2.1	Jumlah Koperasi Unit Desa dan Anggota Menurut Kecamatan, 2018 <i>Number of Rural Cooperative and Member by Subdistrict, 2018</i>	329
Tabel Table	10.2.2	Jumlah Koperasi Non KUD dan Anggota Menurut Kecamatan, 2018 <i>Number of Non Rural Cooperative and Member by Subdistrict, 2018</i>	330
Tabel Table	10.2.3	Jumlah Koperasi dan Anggotanya Menurut Jenis Koperasi di Kabupaten Tapanuli Selatan, 2018 <i>Number of Cooperatives and Members by Type of Cooperative in Tapanuli Selatan Regency, 2018</i>	331
Tabel Table	11.1	Rata-rata Pengeluaran Perkapita per tahun Kabupaten Tapanuli Selatan (rupiah), 2010 – 2018 <i>Monthly Percapita Average Expenditure of Tapanuli Selatan Regency (rupiah), 2010 – 2018</i>	337
Tabel Table	11.2	Persentase Penduduk Menurut Golongan Pengeluaran Per Kapita Sebulan untuk Makanan di Kabupaten Tapanuli Selatan, 2018 <i>Average Expenditure Per Capita Per Month by Food Group (rupiahs), 2018</i>	338
Tabel Table	11.3	Persentase Penduduk Menurut Golongan Pengeluaran Per Kapita Sebulan untuk Non Makanan di Kabupaten Tapanuli Selatan, 2018 <i>Average Expenditure Per Capita Per Month by Non Food Group (rupiahs), 2018</i>	339
Tabel Table	12.1	Produk Domestik Regional Bruto Kabupaten Tapanuli Selatan Menurut Lapangan Usaha Atas Dasar Harga Berlaku (jutaan rupiah), 2016 – 2018 <i>Gross Regional Domestic Product of Tapanuli Selatan by Industrial Origin at Current Market Prices (million rupiahs), 2016 – 2018</i>	349
Tabel Table	12.2	Produk Regional Domestik Regional Bruto Kabupaten Tapanuli Selatan Menurut Lap.Usaha Atas Dasar Harga Konstan 2010 (jutaan rupiah), 2016 – 2018 <i>GRDP of Tapanuli Selatan at Constant Price 2010 by Industrial Origin (million rupiahs), 2016 – 2018</i>	350

Tabel Table	12.3	Produk Regional Domestik Regional Bruto Kabupaten Tapanuli Selatan Menurut Lap.Usaha Atas Dasar Harga Konstan 2010 (jutaan rupiah), 2016 – 2018 <i>GRDP of Tapanuli Selatan at Constant Price 2010 by Industrial Origin (million rupiahs), 2016 – 2018</i>	351
Tabel Table	12.4	Laju Pertumbuhan Produk Domestik Regional Bruto Tapanuli Selatan Menurut Lap. Usaha Atas Dasar Harga Konstan 2010 (%), 2016 – 2018 <i>Growth GRDP of Tapanuli Selatan at Constant Price 2010 by Industrial Origin (%), 2016 – 2018</i>	352
Tabel Table	12.5	Laju Pertumbuhan Indeks Implisit PDRB Kabupaten Tapanuli Selatan Menurut Lapangan Usaha, 2016-2018 (Persen) <i>Implicit Growth Rate of Gross Regional Domestic Product by Industry in Tapanuli SelatanRegency, 2016–2018(Percent)</i>	353
Tabel Table	13.1	Jumlah Penduduk Miskin dan Garis Kemiskinan menurut Kabupaten/Kota, 2018 <i>People under Poverty dan Line Poorness 2018</i>	358
Tabel Table	13.2	Komponen Indeks Pembangunan Manusia (IPM) menurut Kabupaten/Kota, 2018 <i>Component of Human Development Index (HDI) by Regency/Municipality, 2018</i>	359
Tabel Table	13.3	Jumlah Penduduk Miskin dan Garis Kemiskinan menurut Kabupaten/Kota, 2018 <i>People under Poverty dan Line Poorness by Regency/Municipality, 2018</i>	360

## PENJELASAN UMUM/EXPLANATORY NOTES

Tanda-tanda, satuan-satuan, dan lain-lainnya yang digunakan dalam publikasi ini adalah sebagai berikut:

*Symbols, measurement units, and acronyms which are used in this publication, are as follows:*

### 1. TANDA-TANDA/SYMBOLS

Data tidak tersedia/ <i>Data not available</i>	: ...
Tidak ada atau nol / <i>Null or zero</i>	: –
Data dapat diabaikan/ <i>Data negligible</i>	: 0
Tanda decimal/ <i>Decimal point</i>	: ,
Data tidak dapat ditampilkan/ <i>Not applicable</i>	: NA
Angka perkiraan/ <i>Estimated figures</i>	: e
Angka sementara/ <i>Preliminary figures</i>	: x
Angka sangat sementara/ <i>Very preliminary figures</i>	: xx
Angka diperbaiki/ <i>Revised figures</i>	: r

### 2. SATUAN/UNITS

barel/ <i>barrel</i>	: 158,99 liter/ <i>litres</i> = 1/6,2898 m <sup>3</sup>
hektar (ha)/ <i>hectare (ha)</i>	: 10 000 m <sup>2</sup>
kilometer (km)/ <i>kilometres (km)</i>	: 1 000 meter/ <i>meters (m)</i>
knot/ <i>knot</i>	: 1,8523 km/jam (km/hour)
kuintal/ <i>quintal</i>	: 100 kg
KWh	: 1 000 Watt <i>hour</i>
MWh	: 1 000 KWh
liter (untuk beras)/ <i>litre (for rice)</i>	: 0,80 kg
ons/ <i>ounce</i>	: 28,31 gram/ <i>grams</i>
ton	: 1 000 kg

Satuan lain: buah, dus, butir, helai/lembar, kaleng, batang, pulsa, ton kilometer (ton-km), jam, menit, persen (%).

*Other units: unit, pack, pieces, sheet, tin, pulse, ton-kilometres(ton-km), hour, minute, percent (%).*

Perbedaan angka di belakang koma disebabkan oleh pembulatan angka.

*The difference in decimal numbers is caused by rounding.*





# G eografi dan Iklim

*Geography and Climate*

# BAB 1

*Chapter*

Ibukota dan  
Pusat  
Pemerintahan  
berada di Sipirok

Terdiri dari 15 Kecamatan  
248 desa/kel

min  
348  
maks  
2.028 mm

Luas Wilayah  
**435.535**  
Ha

Kabupaten Tapanuli Selatan terletak antara  
**0°58'35" - 2°07'33" LU**  
**98°42'50" - 99°34'16 BT**

! Luas berdasarkan Perda Kab. Tapsel No. 5 Tahun 2017  
tentang RTRW Kabupaten Tapanuli Selatan Tahun 2017-2037  
*Area based on the District Regulation. Tapsel No. 5 of 2017  
concerning RTRW of Tapanuli Selatan Regency in 2017-2037*



**PENJELASAN TEKNIS****TECHNICAL NOTES**

- |  |  |
|--|--|
| <p>1. Desa/Kelurahan Tepi Laut adalah desa/kelurahan yang sebagian atau seluruh wilayahnya bersinggungan langsung dengan laut, baik berupa pantai maupun tebing karang.</p>  | <p>1. <i>Coastal Village/Coastal Sub-District is a village/sub-district which some areas are intersect/directly adjacent to the sea, either gently sloping/flat beach or cliffs/reef.</i></p>                                    |
| <p>2. Desa/Kelurahan bukan tepi laut adalah desa/kelurahan yang wilayahnya tidak bersinggungan langsung dengan laut.</p>   | <p>2. <i>Non Coastal Village/Non Coastal Sub-District is a village which has no area that intersect/directly adjacent to the sea.</i></p>  |
| <p>3. Desa/Kelurahan Lereng/Puncak adalah desa/kelurahan yang sebagian besar wilayahnya berada di puncak gunung/pegunungan atau terletak di antara puncak sampai lembah.</p>   | <p>3. <i>Slope/Peak Village/Sub-District is a village/sub-district which the largest part of village/sub-district lies on the highest part of mount/mountain or lies between the peak to the valley.</i></p>                     |
| <p>4. Desa/Kelurahan lembah adalah desa/kelurahan yang wilayahnya sebagian besar merupakan daerah rendah yang terletak di antara dua gunung/pegunungan atau daerah yang mempunyai kedudukan lebih rendah dibandingkan daerah sekitarnya.</p> | <p>4. <i>Valley Village/Sub-District area is a village/sub-district with the largest part of the village/sub-district is a low area between two mountains or area that have a position lower than the surrounding areas.</i></p> |
| <p>5. Desa/Kelurahan Dataran adalah desa/kelurahan yang sebagian besar wilayahnya tampak datar, rata, dan membentang.</p>  | <p>5. <i>Flat Village/Sub-District is a village/sub-district which the largest part of village1/sub-district looked plane, flat, and stretches.</i></p>  |

**ULASAN****DESCRIPTION****1.1 Keadaan Geografi**

Kabupaten Tapanuli Selatan terletak pada garis  $0^{\circ}58'35''$  -  $2^{\circ}07'33''$  Lintang Utara dan  $98^{\circ}42'50''$  -  $99^{\circ}34'16''$  Bujur Timur. Sebelah utara berbatasan dengan Kabupaten Tapanuli Tengah dan Kabupaten Tapanuli Utara. Sebelah Timur berbatasan dengan Kabupaten Padang Lawas dan Kabupaten Padang Lawas Utara serta Kabupaten Labuhan Batu Utara. Sedangkan sebelah selatan berbatasan dengan Kabupaten Mandailing Natal. Sebelah barat berbatasan dengan Kabupaten Mandailing Natal dan juga Samudera Hindia

Luas wilayah Kabupaten Tapanuli Selatan adalah 4.335,35 Km<sup>2</sup>. Sedangkan ketinggiannya berkisar antara 0 – 2.070 m di atas permukaan laut.

**1.2 Keadaan Iklim**

Curah hujan di Kabupaten Tapanuli Selatan cenderung tidak teratur di sepanjang tahunnya. Pada Bulan Desember terjadi curah hujan tertinggi (2.028 mm) dan terendah di Bulan Juni (348 mm).

**1.1 Georagphy**

*Tapanuli Selatan Regency is geographically positioned between  $0^{\circ}58'35''$  –  $2^{\circ}07'33''$  North and  $98^{\circ}42'50''$  –  $99^{\circ}34'16''$  East. It is Tapanuli Tengah Regency and Tapanuli Utara Regency to the north, Padang Lawas Regency, Padang Lawas Utara Regency and Labuhan Batu Utara Regency to the east, Mandailing Natal Regency to the south, and Mandailing Natal Regency and Indian Ocean to the west.*

*The total area of Tapanuli Selatan Regency is 4335,35 square kilometres, and the hight above mean sea level is about 0 to 1,985 metres.*

**1.2 Climate**

*Rainfall in Tapanuli Selatan Regency tend to be irregular throughout the year. The highest rainfall was in the December (2.028 mm) and the lowest in the June (348 mm).*

## 1.1 GEOGRAFI/*GEOGRAPHY*

**Tabel :** 1.1.1 Letak dan Geografis Kabupaten Tapanuli Selatan  
**Table** *Geographic Location of Tapanuli Selatan Regency*

---

1. Terletak antara / <i>Spread between</i>	: 0°58'35" - 2°07'33" Lintang Utara : 98°42'50" - 99°34'16" Bujur Timur
2. Luas Wilayah / <i>Area</i>	: 435 535,00 Ha
3. Ketinggian Berkisar antara / <i>Altitude</i>	: 0 – 2 070 m diatas permukaan laut.
4. Batas – batas / <i>Boundaries</i>	
Utara / <i>North</i>	: Kabupaten Tapanuli Utara dan Kabupaten Tapanuli Tengah
Timur / <i>East</i>	: Kab. Padang Lawas Utara, Kab Padang Lawas dan Kab. Labuhan Batu Utara
Selatan / <i>South</i>	: Kabupaten Mandailing Natal
Barat / <i>West</i>	: Kabupaten Mandailing Natal dan Samudera Hindia

---

**Sumber/Source:** Bappeda Kab.Tapanuli Selatan/ *The Regional Development Planning Board of Tapanuli Selatan Regency*

**Tabel :** 1.1.2 Luas Wilayah Menurut Kecamatan di Kabupaten Tapanuli Selatan, 2018  
**Table** Total Area by Subdistrict in Tapanuli Selatan Regency, 2018

Kecamatan Subdistrict	Luas Wilayah Total Area (Ha)	Persentase Percentage
(1)	(2)	(3)
1. Batang Angkola	21 136,00	4,85
2. Sayur Matinggi	29 511,20	6,78
3. Tantom Angkola	21 030,10	4,83
4. Angkola Muara Tais	14 970,00	3,44
5. Angkola Timur	23 516,38	5,40
6. Angkola Selatan	49 656,83	11,40
7. Angkola Barat	10 452,31	2,40
8. Angkola Sangkunar	25 476,95	5,85
9. Batang Toru	38 004,19	8,73
10. Marancar	8 911,41	2,05
11. Muara Batang Toru	30 801,12	7,07
12. Sipirok	40 936,52	9,40
13. Arse	26 590,28	6,11
14. Saipar Dolok Hole	54 057,00	12,41
15. Aek Bilah	40 484,74	9,30
<b>Jumlah / Total</b>	<b>435 535,00</b>	<b>100,00</b>

Sumber/Source: Bappeda berdasarkan Perda Kab. Tapsel No. 5 Tahun 2017 tentang RTRW Kabupaten Tapanuli Selatan Tahun 2017-2037  
 Bappeda, based on the District Regulation. Tapsel No. 5 of 2017 concerning RTRW of Tapanuli Selatan Regency in 2017-2037

**Tabel :** 1.1.3 Tinggi Wilayah di Atas Permukaan Laut (DPL) Menurut Kecamatan di Kabupaten Tapanuli Selatan  
*Height Above Mean Sea Level (AMSL) by Subdistrict in Tapanuli Selatan Regency*

Kecamatan <i>Subdistrict</i>	Ibukota Kecamatan <i>Capital of Subdistrict</i>	Tinggi/Height (meter)
(1)	(2)	(3)
1. Batang Angkola	Pintu Padang	160 – 1 290
2. Sayur Matinggi	Sayur Matinggi	20 – 1 960
3. Tantom Angkola	Situmba	50 – 1 300
4. Angkola Muara Tais	Muara Tais I	160 – 1 050
5. Angkola Timur	Pargarutan	230 – 2 070
6. Angkola Selatan	Simarpinggan	10 – 840
7. Angkola Barat	Sitinjak	170 – 1 700
8. Angkola Sangkunar	Simataniari	10 – 650
9. Batang Toru	Batang Toru	20 – 1 360
10. Marancar	Pasar Sempurna	90 – 1 870
11. Muara Batang Toru	Huta Raja	0 - 260
12. Sipirok	Sipirok	300 – 1 810
13. Arse	Arse Nauli	490 – 1 920
14. Saipar Dolok Hole	Sipangimbar	320 – 1 930
15. Aek Bilah	Biru	80 – 1 920

Sumber/Source: Bappeda Kab.Tapanuli Selatan/ *The Regional Development Planning Board of Tapanuli Selatan Regency*

**Tabel :** 1.1.4 Jarak Ibukota Kabupaten Ke Ibukota Kecamatan (Km)  
**Table** *The Distance from Capital of Regency to Capital of Subdistrict (km)*

Ibukota Kabupaten/ Capital Of Regency	Kecamatan/ Subdistrict	Ibukota Kecamatan / Capital Of Subdistrict	Jarak/ Distance (Km)
(1)	(2)	(3)	(4)
Sipirok	Batang Angkola	Pintu Padang	54
Sipirok	Sayur Matinggi	Sayur Matinggi	68
Sipirok	Tantom Angkola	Situmba	81
Sipirok	Angkola Muara Tais	Muara Tais I	41
Sipirok	Angkola Timur	Pargarutan	23
Sipirok	Angkola Selatan	Simarpinggan	50
Sipirok	Angkola Barat	Sitinjak	55
Sipirok	Angkola Sangkunur	Simataniari	85
Sipirok	Batang Toru	Batang Toru	78
Sipirok	Marancar	Pasar Sempurna	74
Sipirok	Muara Batang Toru	Huta Raja	78
Sipirok	Sipirok	Sipirok	0
Sipirok	Arse	Arse Nauli	12
Sipirok	Saipar Dolok Hole	Sipangimbar	31,50
Sipirok	Aek Bilah	Biru	60

Sumber/Source: Dinas Perhubungan, Kab. Tapanuli Selatan  
 Department Of Transportation of Tapanuli Selatan Regency



**Tabel :** 1.1.5 Desa Perbatasan Antara Kabupaten dan Propinsi Khusus Jalan Protokol Lintas Sumatera  
*Table* *Frontier Countryside Between And Regency Street Protocol Pass by Quickly Sumatera*

Kecamatan / <i>Subdistrict</i>	Desa / <i>Village</i>	Berbatasan dengan/ <i>Frontier</i>
(1)	(2)	(3)
Sayur Matinggi	Huta Pardomuan	Mandailing Natal
Batang Toru	Garoga	Tapanuli Tengah
Sipirok	Luat Lombang	Tapanuli Utara
Saipar Dolok Hole	Damparan Haunatas	Tapanuli Utara
Angkola Timur	Panompuan Jae	Padang Lawas Utara
Aek Bilah	Aek Urat	Padang Lawas Utara
Angkola Sangkunar	Rianiate	Mandailing Natal

Sumber/Source: Bappeda Kab.Tapanuli Selatan/ *The Regional Development Planning Board of Tapanuli Selatan Regency*

**Tabel :** 1.1.6 Sungai Utama di Kabupaten Tapanuli Selatan  
**Table** *Main Rivers of Tapanuli Selatan Regency*

Nama Sungai <i>River</i>	Panjang / <i>Length</i> <i>(km)</i>	Lintasan <i>Flash</i>
(1)	(2)	(3)
Sungai Batang Toru	87,98	Sipirok, Marancar, Batang Toru, dan Angkola Sangkunur dan Muara Batang Toru bermuara ke Samudera Indonesia.
Sungai Aek Bilah	13,22	Aek Bilah
Sungai Aek Sihapas	28,00	Sipirok, Angkola Timur
Sungai Garoga	72,16	Batang Toru, Muara Batang Toru
Sungai Batang Angkola	61,90	Angkola Muara Tais, Batang Angkola, Sayur Matinggi dan Tantom Angkola
Sungai Batang Gadis	87,56	Tantom Angkola, Batang Angkola dan Angkola Selatan
Sungai Batang Pane	10,60	Saipar Dolok Hole
Sungai Batang Salai	45,10	Angkola Barat dan Angkola Selatan

Sumber/*Source:* Bappeda Kab.Tapanuli Selatan/ *The Regional Development Planning Board of Tapanuli Selatan Regency*

**Tabel :** 1.1.7 Jumlah Pencemaran Lingkungan Menurut Kecamatan di Kabupaten Tapanuli Selatan , 2018  
*Number of Environmental Pollutions by Subdistrict in Tapanuli Selatan Regency, 2018*

Kecamatan Subdistrict	Klasifikasi Baku Mutu Air/ <i>Classification</i>			
	Kelas I/ <i>Class I</i>	Kelas II/ <i>Class II</i>	Kelas III/ <i>Class III</i>	Kelas IV/ <i>Class IV</i>
(1)	(2)	(3)	(4)	(5)
1 Batang Angkola	1	-	-	-
2 Sayur Matinggi	-	-	-	-
3 Tantom Angkola	-	-	-	-
4 Angkola Muaratais	1	-	-	-
5 Angkola Timur	1	-	-	-
6 Angkola Selatan	-	-	-	-
7 Angkola Barat	-	-	-	-
8 Angkola Sangkunar	1	-	-	-
9 Batang Toru	1	-	-	-
10 Marancar	-	-	-	-
11 Muara Batang Toru	1	-	-	-
12 Sipirok	1	-	-	-
13 Arse	-	-	-	-
14 Saipar Dolok Hole	-	-	-	-
15 Aek Bilah	-	-	-	-
<b>2018</b>	<b>7</b>	-	-	-
<b>2017</b>	<b>111</b>	<b>14</b>	-	<b>7</b>

Sumber/*Source*: Dinas Lingkungan Hidup  
*Environmental Services*

Keterangan/*Note*: Baku Mutu untuk sungai dan mata air sesuai PPRI Nomor 82 Tahun 2001  
Pencemaran tanah, air dan udara dibawah baku mutu.  
*Quality Standards for rivers and springs according to PPRI Number 82 of 2001. Soil, water and air pollution are below the quality standard .*

1.2 IKLIM/*CLIMATE*

**Tabel :** 1.2.1 Jumlah Curah Hujan Menurut Bulan di Kabupaten Tapanuli Selatan, 2018  
**Table** *Amount of Rainfall by Month in Tapanuli Selatan Regency, 2018*

Bulan/ <i>Month</i>	Curah Hujan / <i>Rainfall</i> (mm)
(1)	(2)
1. Januari/ <i>January</i>	669
2. Pebruari/ <i>February</i>	911
3. Maret/ <i>March</i>	1 790
4. April / <i>April</i>	1 558
5. Mei / <i>May</i>	1 977
6. Juni/ <i>June</i>	348
7. Juli/ <i>July</i>	654
8. Agustus/ <i>August</i>	783
9. September / <i>September</i>	1 357
10. Oktober/ <i>October</i>	1 953
11. Nopember/ <i>November</i>	1 736
12. Desember/ <i>December</i>	2 028

Sumber/*Source*: Dinas Pertanian Kab.Tapanuli Selatan  
*Department of Agriculture of Tapanuli Selatan Regency*

**Tabel :** 1.2.2 Curah Hujan Menurut Kecamatan, 2018  
**Table** *Rainfall by Subdistrict, 2018*

Kecamatan/ <i>Subdistrict</i>	Curah Hujan/ <i>Rainfall (mm/tahun)</i>	
	Minimum / <i>Minimum</i>	Maksimum/ <i>Maximum</i>
(1)	(2)	(3)
BPP Padang Balakka/Angkola Timur	36,00	267,00
BPP Huta Koje/Angkola Barat	74,00	331,00
BPP Batang Toru	83,00	570,00
BPP Simago-mago	35,50	268,00
BPP Arse	45,00	384,00
BPP Saipar Dolok Hole	16,00	344,00
BPP Huta Holbung/Batang Angkola	36,00	393,00

Sumber/*Source:* Dinas Pertanian Kab.Tapanuli Selatan  
*Department of Agriculture of Tapanuli Selatan Regency*



PNS  
Laki-laki  
**1.731**  
orang

PNS  
Perempuan  
**2.989**  
orang

**621** <= SMA

**519** <= SMA

**98** DIPLOMA

**676** DIPLOMA

**1.012** SARJANA

**1.794** SARJANA



Sumber : Badan Kepegawaian Daerah, 2017

Jumlah Pegawai Negeri Sipil (PNS) di Lingkungan Pemerintah Daerah Kabupaten Tapanuli Selatan pada 2018 berjumlah **4.720** orang





**PENJELASAN TEKNIS****TECHNICAL NOTES**

- |   |   |
|---|---|
| <p>1. Anggota Dewan Perwakilan Rakyat Daerah (DPRD) dipilih melalui pemilihan umum (pemilu) dan dilantik dalam masa jabatan lima tahun.</p>   | <p>1. <i>Regional House of Representatives (DPRD) members are elected through a general election and appointed for a five-years membership.</i></p>   |
| <p>2. Hak Milik adalah hak turun-temurun, terkuat dan terpenuh yang dapat dipunyai orang atas tanah, dengan mengingat ketentuan dalam pasal 6 Undang-Undang Nomor 5 Tahun 1960, bahwa "semua hak tanah mempunyai fungsi sosial"</p>   | <p>2. <i>Possesion Right is the hereditary right, the strongest and most fulfilling possession on the land, keeping in mind the provisions of Article 6 of Law Number 5 Year 1960, that "all land rights have a social function"</i></p>  |
| <p>3. HGB (Hak Guna Bangunan) adalah kewenangan yang diberikan oleh pemerintah atau suatu hak yang didapatkan untuk menggunakan sebuah lahan yang bukan miliknya sendiri dengan jangka waktu 30 tahun yang atas permintaan pemegang hak mengikat keperluan serta keadaan bangunan-bangunannya dan dapat diperpanjang sampai dengan jangka waktu maksimum 20 tahun</p> | <p>3. <i>Building purpose Right is the authority granted by the government or a right obtained to use a land that is not his own for a period of 30 years at the request of the right holder to bind the needs and circumstances of the buildings and can be extended to a maximum period 20 years.</i></p> |
| <p>4. Hak Pakai adalah hak untuk menggunakan dan/atau memungut hasil dari tanah yang dikuasai langsung oleh Negara atau tanah milik orang lain, yang memberi wewenang dan kewajiban yang ditentukan dalam</p>   | <p>4. <i>Utilization Right is the right to use and / or collect proceeds from land that is directly controlled by the State or land owned by another person, who gives authority and obligations specified in the decision to grant it by an official authorized</i></p>                                    |

keputusan pemberiannya oleh pejabat yang berwenang memberikannya atau dalam perjanjian dengan pemilik tanahnya, yang bukan perjanjian sewa-menyewa atau perjanjian pengolahan tanah, segala sesuatu asal tidak bertentangan dengan jiwa dan ketentuan undang-undang

5. Hak Pengelolaan yaitu hak menguasai dari Negara yang kewenangan pelaksanaannya sebagian dilimpahkan kepada pemegangnya
6. Hak Guna Usaha adalah hak untuk mengusahakan tanah yang dikuasai langsung oleh Negara, dalam jangka waktu tertentu, guna perusahaan pertanian, perikanan atau peternakan ("HGU")
7. Partai Politik adalah organisasi politik yang menjalani ideologi tertentu atau dibentuk dengan tujuan umum. Definisi lainnya adalah kelompok yang terorganisir yang anggota-anggotanya mempunyai orientasi, nilai-nilai, dan cita-cita yang sama. Bisa juga di definisikan, perkumpulan (segolongan orang-orang) yang seasas, sehaluan, setujuan di bidang politik

*to give it or in an agreement with the land owner, which is not a lease agreement - rent or land processing agreement, everything from origin does not conflict with the spirit and provisions of the law*

5. *Operating Right namely the right of control of a State whose authority of execution is partially delegated to the holder*
6. *The Cultivation of Right is the right to cultivate land that is directly controlled by the State, within a certain period of time, for agricultural, fishery or livestock companies ("HGU").*
7. *Political parties are political organizations that undergo certain ideologies or are formed with general objectives. Another definition is an organized group whose members have the same orientation, values and ideals. It can also be defined, associations (a group of people) who are as true, coherent, agreed in the political field*

8. Pegawai Negeri Sipil adalah mereka yang setelah memenuhi syarat-syarat yang ditentukan dalam peraturan dalam peraturan perundang-undangan yang berlaku, diangkat oleh pejabat yang berwenang dan diserahi tugas dalam suatu jabatan Negeri atau diserahi tugas Negara lainnya yang ditetapkan berdasarkan sesuatu peraturan perundang-undangan dan digaji menurut peraturan perundang-undangan yang berlaku.
8. *Civil Servants are those who, after fulfilling the conditions stipulated in the regulations in the applicable laws and regulations, are appointed by an authorized official and entrusted with an assignment in a State position or entrusted with other State duties determined based on a law and paid according to the prevailing laws and regulations*

**ULASAN**

**DESCRIPTION**

**2.1 Wilayah Administrasi**

**2.1 Administrative Area**

Berdasarkan Perda Kabupaten Tapanuli Selatan No 1 Tahun 2017 tentang Pembentukan Kecamatan Angkola Muara Tais, jumlah kecamatan di Tapanuli Selatan menjadi 15 kecamatan sedangkan jumlah desa tetap 212 desa dan kelurahan sebanyak 36 kelurahan. Selama tahun 2018 tidak terjadi pemekaran wilayah baik kecamatan maupun desa/ kelurahan.

*Based on local regulation of Tapanuli Selatan Regency No. 1 in 2011 concerning the Establishment of Angkola Muara Tais Subdistrict, the number of districts in Tapanuli Selatan Regency is 15 districts, while the number of villages are still 212 villages and urban are 36 urbans. During 2018 did not have either subdistrict or regional divisions villages / urban.*

**2.2 Dewan Perwakilan Rakyat**

**2.2 The Regional House of Representative**

Anggota DPRD Kabupaten Tapanuli Selatan hasil PEMILU 2015 sebanyak 30 orang.

*Member of the regional house of representative of Tapanuli Selatan Regency from the general election's results in 2015 amounted to 30 people.*

Jumlah keputusan yang dikeluarkan DPRD Kabupaten Tapanuli Selatan selama tahun 2018 sebanyak 26 keputusan.

*The number of decisions issued by the regional house of representative of Tapanuli Selatan Regency in 2017 as many as 32 decisions.*

**2.3 Pegawai Negeri Sipil**

**2.3 Civil Servants**

Untuk memperlancar kegiatan pemerintahan, pemerintah kabupaten dibantu oleh aparaturnya. Pada tahun 2018 tercatat sebanyak 4.720 PNS telah

*To help the activities of the government, Tapanuli Selatan Regency assisted by the local government apparatus. In 2018, there were 4.720 civil*

mengisi formasi di Kabupaten Tapanuli Selatan.

*servants have been filling position in Tapanuli Selatan Regency.*

<https://tapanuliselatankab.bps.go.id>

**2.1 WILAYAH ADMINISTRASI/ADMINISTRATIVE AREA**

**Tabel :** 2.1.1 Jumlah Desa/ Kelurahan Menurut Kecamatan Di Kabupaten Tapanuli Selatan, 2018  
*Table* Number of Village/Urban by Subdistrict in Tapanuli Selatan Regency, 2018

Kecamatan <i>Subdistrict</i>	Ibukota <i>Capital City</i>	Banyaknya Administrasi <i>Number of Administrative</i>		Jumlah <i>Total</i>
		Desa <i>Village</i>	Kelurahan <i>Urban</i>	
(1)	(2)	(3)	(4)	(5)
1. Batang Angkola	Pintu Padang	17	4	21
2. Sayur Matinggi	Sayurmatinggi	18	1	19
3. Tantom Angkola	Situmba	16	1	17
4. Angkola Muara Tais	Muara Tais I	13	2	15
5. Angkola Timur	Pargarutan	13	2	15
6. Angkola Selatan	Simarpinggan	13	4	17
7. Angkola Barat	Sitinjak	12	2	14
8. Angkola Sangkunur	Simataniari	8	2	10
9. Batang Toru	Batangtoru	19	4	23
10. Marancar	Marancar	11	1	12
11. Muara Batang Toru	Hutaraja	6	3	9
12. Sipirok	Sipirok	34	6	40
13. Arse	Arse Nauli	8	2	10
14. Saipar Dolok Hole	Sipagimbar	12	2	14
15. Aek Bilah	Biru	12	-	12
<b>2018</b>		<b>212</b>	<b>36</b>	<b>248</b>
<b>2017</b>		<b>212</b>	<b>36</b>	<b>248</b>

Sumber/Source: Dinas Pemberdayaan Masyarakat dan Pemerintahan Desa Kabupaten Tapanuli Selatan/ *Division of Urban Government Service of Tapanuli Selatan Regency*

**Tabel :** 2.1.2 Jumlah Dusun/ Lingkungan Menurut Kecamatan di Kabupaten Tapanuli Selatan, 2018  
**Table** Number of SubVillage by Subdistrict in Tapanuli Selatan Regency, 2018

Kecamatan Subdistrict	Kampung	Lingkungan	Jumlah Total
(1)	(2)	(3)	(4)
1. Batang Angkola	18	11	29
2. Sayur Matinggi	15	5	20
3. Tantom Angkola	6	3	9
4. Angkola Muara Tais	10	7	17
5. Angkola Timur	29	11	40
6. Angkola Selatan	24	19	43
7. Angkola Barat	29	13	42
8. Angkola Sangkunur	29	14	43
9. Batang Toru	55	10	65
10. Marancar	27	3	30
11. Muara Batang Toru	14	9	23
12. Sipirok	66	23	89
13. Arse	19	11	30
14. Saipar Dolok Hole	57	12	69
15. Aek Bilah	39	-	39
<b>2018</b>	<b>437</b>	<b>151</b>	<b>588</b>
<b>2017</b>	<b>437</b>	<b>151</b>	<b>588</b>

Sumber/Source: Badan Pemberdayaan Masyarakat dan Pemerintahan Desa Kabupaten Tapanuli Selatan/ Division of Urban Government Service of Tapanuli Selatan Regency

GOVERNMENT

**Tabel :** 2.1.3 Jumlah Kantor Pemerintahan Desa di Kabupaten Tapanuli Selatan, 2018  
**Table** Number of Village Government Offices in Tapanuli Selatan Regency, 2018

Kecamatan Subdistrict	Jumlah Desa Number of Village	Kantor Desa Village Offices	
		Ada Available	Tidak Ada Not Available
(1)	(2)	(3)	(4)
1. Batang Angkola	30	30	-
2. Sayur Matinggi	18	18	-
3. Tantom Angkola	16	16	-
4. Angkola Timur	13	13	-
5. Angkola Selatan	13	13	-
6. Angkola Barat	12	12	-
7. Angkola Sangkunar	8	8	-
8. Batang Toru	19	18	1
9. Marancar	11	11	-
10. Muara Batang Toru	6	6	-
11. Sipirok	34	34	-
12. Arse	8	8	-
13. Saipar Dolok Hole	12	12	-
14. Aek Bilah	12	12	-
<b>2018</b>	<b>212</b>	<b>211</b>	<b>1</b>
<b>2017</b>	<b>212</b>	<b>209</b>	<b>3</b>

Sumber/Source: Dinas Pemberdayaan Masyarakat dan Pemerintahan Desa Kabupaten Tapanuli Selatan/ Division of Urban Government Service of Tapanuli Selatan Regency



**Tabel :** 2.1.4 Jumlah Perangkat Desa Menurut Kecamatan Di Kabupaten Tapanuli Selatan, 2018  
**Table** *Number of Village Office Employee by Subdistrict in Tapanuli Selatan Regency, 2018*

Kecamatan Subdistrict	Perangkat Desa Number of Employee						Jumlah Total
	Desa/ Village	Kades/ Headman	Sekdes /Secretary	Kaur	Ka. Kampung	Ka. Lingkungan	
(1)	(3)	(4)	(5)	(6)	(7)	(8)	(9)
1. Batang Angkola	30	30	30	82	28	18	188
2. Sayur Matinggi	18	18	18	49	15	5	105
3. Tantom Angkola	16	16	16	39	6	3	80
4. Angkola Timur	13	13	13	37	29	11	103
5. Angkola Selatan	13	13	13	30	24	19	99
6. Angkola Barat	12	12	12	37	29	13	103
7. Angkola Sangkununur	8	8	8	23	29	14	82
8. Batang Toru	19	19	19	53	55	10	156
9. Marancar	11	11	11	31	27	3	83
10. Muara Batang Toru	6	6	6	16	14	9	51
11. Sipirok	34	34	34	96	66	23	253
12. Arse	8	8	8	23	19	11	69
13. Saipar Dolok Hole	12	12	12	36	57	12	129
14. Aek Bilah	12	12	12	36	39	-	99
<b>2018</b>	<b>212</b>	<b>212</b>	<b>212</b>	<b>588</b>	<b>437</b>	<b>151</b>	<b>1 600</b>
<b>2017</b>	<b>212</b>	<b>212</b>	<b>212</b>	<b>588</b>	<b>437</b>	<b>151</b>	<b>1 600</b>
<b>2016</b>	<b>212</b>	<b>212</b>	<b>103</b>	<b>587</b>	<b>295</b>	<b>146</b>	<b>1 343</b>

Sumber/Source: Dinas Pemberdayaan Masyarakat dan Pemerintahan Desa Kabupaten Tapanuli Selatan/ Division of Urban Government Service of Tapanuli Selatan Regency

**Tabel :** 2.1.5 Jumlah Badan Permusyawaratan Desa (BPD) dan Lembaga Pemberdayaan Masyarakat Desa (LPMD) di Kabupaten Tapanuli Selatan, 2018  
*Number of Village Consultative Bodies and Village Community Empowerment Institutions in Tapanuli Selatan Regency, 2018*

Kecamatan <i>Subdistrict</i>	BPD <i>Village Consultative</i>	LPMD <i>Village Community Empowerment</i>
(1)	(2)	(3)
1. Batang Angkola	210	36
2. Sayur Matinggi	140	19
3. Tantom Angkola	120	17
4. Angkola Timur	105	15
5. Angkola Selatan	93	17
6. Angkola Barat	102	14
7. Angkola Sangkunar	60	10
8. Batang Toru	143	23
9. Marancar	77	12
10. Muara Batang Toru	40	9
11. Sipirok	220	40
12. Arse	54	10
13. Saipar Dolok Hole	86	14
14. Aek Bilah	86	12
<b>2018</b>	<b>1 536</b>	<b>248</b>
<b>2017</b>	<b>1 534</b>	<b>248</b>

Sumber/*Source:* Badan Pemberdayaan Masyarakat dan Pemerintahan Desa Kabupaten Tapanuli Selatan/*Division of Urban Government Service of Tapanuli Selatan Regency*

**Tabel :** 2.1.6 Jumlah Pembinaan Kesejahteraan Keluarga Menurut Kecamatan di Kabupaten Tapanuli Selatan, 2018  
*Number of Fostering Family Welfare by Subdistricts in Tapanuli Selatan Regency, 2018*

Kecamatan <i>Subdistrict</i>	PKK Desa/Kelurahan	PKK Dusun/Lingkungan	Jumlah <i>Total</i>
(1)	(2)	(3)	(4)
1. Batang Angkola	36	-	36
2. Sayur Matinggi	19	-	19
3. Tantom Angkola	17	-	17
4. Angkola Timur	15	-	15
5. Angkola Selatan	17	-	17
6. Angkola Barat	14	-	14
7. Angkola Sangkunar	10	-	10
8. Batang Toru	23	-	23
9. Marancar	12	-	12
10. Muara Batang Toru	9	-	9
11. Sipirok	40	-	40
12. Arse	10	-	10
13. Saipar Dolok Hole	14	-	14
14. Aek Bilah	12	-	12
<b>2018</b>	<b>248</b>	<b>-</b>	<b>248</b>

Sumber/Source: Badan Pemberdayaan Masyarakat dan Pemerintahan Desa Kabupaten Tapanuli Selatan/ *Division of Urban Government Service of Tapanuli Selatan Regency*

GOVERNMENT

**Tabel :** 2.1.7 Jumlah Badan Usaha Milik Desa Yang Lengkap Dokumen Pendirian Menurut Kecamatan di Kabupaten Tapanuli Selatan, 2018  
**Table** *Number of Village Owned Enterprises Complete Document Establishment by Subdistrict in Tapanuli Selatan Regency, 2018*

Kecamatan <i>Subdistrict</i>	Jumlah BUMDES
(1)	(2)
1. Batang Angkola	4
2. Sayur Matinggi	6
3. Tantom Angkola	1
4. Angkola Timur	2
5. Angkola Selatan	0
6. Angkola Barat	11
7. Angkola Sangkunur	2
8. Batang Toru	2
9. Marancar	0
10. Muara Batang Toru	3
11. Sipirok	3
12. Arse	2
13. Saipar Dolok Hole	1
14. Aek Bilah	3
<b>2018</b>	<b>40</b>
<b>2017</b>	<b>56</b>
<b>2016</b>	<b>16</b>

Sumber/*Source:* Badan Pemberdayaan Masyarakat dan Pemerintahan Desa Kabupaten Tapanuli Selatan/ *Division of Urban Government Service of Tapanuli Selatan Regency*

**Tabel :** 2.1.8 Jumlah Penerbitan Sertifikat Tanah dirinci Menurut Jenis Hak dan Kecamatan di Kabupaten Tapanuli Selatan, 2018  
*Table* Number of Land Issued Published by Type of Rights and Subdistrict, 2018

Kecamatan / Subdistrict	Hak Milik/ Possesion Right	Hak Guna Bangunan / Building purpose Right	Hak Pakai/ Utilization Right	Hak Penge- lolaan / Opera- ting Right	Hak Guna Usaha / Cultivati on Right
(1)	(2)	(3)	(4)	(5)	(6)
1. Batang Angkola	567	1	-	-	-
2. Sayurmasinggi	99	2	-	-	-
3. Angkola Timur	794	-	1	-	-
4. Angkola Selatan	11	2	-	-	-
5. Angkola Barat	1	1	-	-	-
6. Batang Toru	571	11	4	-	-
7. Marancar	-	9	-	-	-
8. Sipirok	216	25	1	-	-
9. Arse	2	1	-	-	-
10. Saipar Dolok Hole	1	1	-	-	-
11. Aek Bilah	-	-	-	-	-
12. Muara Batang Toru	234	-	-	-	-
13. Tantom Angkola	72	-	-	-	-
14. Angkola Sangkunur	105	-	1	-	-
<b>2018</b>	<b>2 673</b>	<b>53</b>	<b>7</b>	-	-
<b>2017</b>	<b>1 766</b>	<b>8</b>	<b>13</b>	-	-
<b>2016</b>	<b>1 340</b>	<b>3</b>	<b>26</b>	-	-
<b>2015</b>	<b>397</b>	<b>1</b>	<b>12</b>	-	-

Sumber/Source: Badan Pertanahan Nasional Kabupaten Tapanuli Selatan/  
 National Land Agency of Tapanuli Selatan Regency

**Tabel :** 2.1.9 Jumlah Penerbitan Sertifikat Tanah dirinci Menurut Jenis Hak dan Bulan di Kabupaten Tapanuli Selatan, 2018  
**Table** Number of Land Issued Published by Type of Rights and Months, 2018

Bulan / Month	Hak Milik/ Possesion Right	Hak Guna Bangunan / Building purpose Right	Hak Pakai/ Utilization Right	Hak Penge- lolaan / Opera- ting Right	Hak Guna Usaha / Cultivatio n Right
(1)	(2)	(3)	(4)	(5)	(6)
Januari	-	-	-	-	-
Februari	-	-	-	-	-
Maret	72	7	-	-	-
April	794	5	1	-	-
Mei	11	3	-	-	-
Juni	667	8	1	-	-
Juli	105	1	-	-	-
Agustus	571	14	4	-	-
September	34	1	-	-	-
Oktober	200	-	1	-	-
Nopember	216	14	-	-	-
Desember	3	-	-	-	-
<b>2018</b>	<b>2 673</b>	<b>53</b>	<b>7</b>	-	-
<b>2017</b>	<b>1 766</b>	<b>8</b>	<b>13</b>	-	-
<b>2016</b>	<b>1 340</b>	<b>3</b>	<b>26</b>	-	-
<b>2015</b>	<b>397</b>	<b>1</b>	<b>12</b>	-	-

Sumber/Source: Badan Pertanahan Nasional Kabupaten Tapanuli Selatan/  
 National Land Agency of Tapanuli Selatan Regency

## 2.2 DEWAN PERWAKILAN RAKYAT DAERAH THE REGIONAL HOUSE OF REPRESENTATIVE

**Tabel :** 2.2.1 Partai Politik dan Jenis Kelamin di Kabupaten Tapanuli Selatan, 2018  
*Table* *Number of Political Party's Member by Sex in Tapanuli Selatan Regency, 2018*

Fraksi / <i>Fraction</i>	Laki-laki / <i>Male</i>	Perempuan / <i>Female</i>	Jumlah / <i>Total</i>
(1)	(2)	(3)	(4)
Partai Golongan Karya (Golkar)	3	4	7
Partai Gerakan Indonesia Raya (Gerindra)	4	-	4
Partai Nasional Demokrat (NasDem)	4	-	4
Partai Persatuan Pembangunan (PPP)	3	-	3
Partai Hati Nurani Rakyat (Hanura)	3	-	3
Partai Amanat Nasional (PAN)	3	-	3
Partai Demokrasi Indonesia Perjuangan (PDI-P)	3	-	3
Partai Demokrat	2	-	2
Partai Keadilan Persatuan Indonesia (PKPI)	-	-	-
<b>2018</b>	<b>25</b>	<b>4</b>	<b>29</b>
<b>2017</b>	<b>26</b>	<b>4</b>	<b>30</b>
<b>2016</b>	<b>27</b>	<b>3</b>	<b>30</b>

Sumber/*Source*: Sekretariat DPRD Kabupaten Tapanuli Selatan/ *The Regional House of Representative of Tapanuli Selatan Regency*

**Tabel :** 2.2.2 Jumlah Keputusan DPRD Kabupaten Tapanuli Selatan, 2016 – 2018  
**Table** *Number of Decision and Regulation by the Regional House of Representative in Tapanuli Selatan Regency, 2016 – 2018*

Jenis Keputusan <i>Type of Decision</i>	2016	2017	2018
(1)	(2)	(3)	(4)
1. Peraturan Daerah / <i>Local Rule</i>	8	6	
2. Keputusan DPRD / <i>Parliament Decision</i>	22	18	13
3. Keputusan Pimpinan / <i>Board Decision</i>	12	14	13
4. Keputusan Panitia Musyawarah / <i>Deliberation Committee Decision</i>	-	-	-
<b>Jumlah/ Total</b>	<b>42</b>	<b>38</b>	<b>26</b>

Sumber/Source: Sekretariat DPRD Kabupaten Tapanuli Selatan/ The Regional House of Representative of Tapanuli Selatan Regency



**Tabel :** 2.2.3 Kegiatan DPRD Kabupaten Tapanuli Selatan, 2016 – 2018  
**Table** *Activity of the Regional House of Representative of Tapanuli Selatan Regency , 2016 – 2018*

Kegiatan /Activity	2016	2017*	2018
(1)	(2)	(3)	(4)
Sidang Istimewa / <i>Special Session</i>	1	1	2
Sidang Paripurna/ <i>Plenary Session</i>	17	18	16
Sidang Khusus/ <i>Special Session</i>	-	-	1
Rapat Pimpinan/ <i>Leader Meeting</i>	12	14	13
Sidang Panitia Anggaran/ <i>Budget Committee Session</i>	6	5	5
Sidang Panitia Khusus/ <i>Special Committee Session</i>	22	12	7
Rapat Kerja Komisi Dengar Pendapat Komisi A / <i>Hearing Commission Work Meeting Commisision A</i>	10	10	7
Rapat Kerja Komisi Dengar Pendapat Komisi B / <i>Hearing Commission Work Meeting Commisision B</i>	10	10	7
Rapat Kerja Komisi Dengar Pendapat Komisi C / <i>Hearing Commission Work Meeting Commisision C</i>	10	10	7
Rapat Kerja Komisi Dengar Pendapat Meeting Komisi D / <i>Hearing Commission Work Commisision D</i>	-	-	-
Rapat Rutin Komisi A/ <i>Commission A Routine Meeting</i>	-	-	-
Rapat Rutin Komisi B/ <i>Commission B Routine Meeting</i>	-	-	-
Rapat Rutin Komisi C/ <i>Commission C Routine Meeting</i>	-	-	-
Rapat Rutin Komisi D/ <i>Commission D Routine Meeting</i>	-	-	-
Rapat Panitia Musyawarah/ <i>Deliberation Committee Meeting</i>	-	-	-
Rapat Gabungan Komisi/ <i>Joint Commission Meeting</i>	-	-	-
<b>Jumlah / Total</b>	<b>88</b>	<b>80</b>	<b>65</b>

Sumber/Source : Sekretariat DPRD Kabupaten Tapanuli Selatan/ The Regional House of Representative of Tapanuli Selatan Regency

Keterangan/Note : \*) Angka diperbaiki / Revised figures

**Tabel :** 2.2.4 Nama Partai Politik yang Terdaftar di Kabupaten Tapanuli Selatan Peserta Pemilu, 2018  
**Table** *Name of Political Party Registered In Tapanuli Selatan Regency, 2018*

No	Nama Partai Politik / Name of Political Party	Alamat / Residence
(1)	(2)	(3)
1	Partai Golongan Karya	Jl. Merdeka Lk. I No. 35 Pasar Sipirok Kecamatan Sipirok
2	Partai Demokrasi Indonesia Perjuangan	Jl. Simangambat No. 73 Pasar Sipirok Kecamatan Sipirok
3	Partai Demokrat	Jl. Sipirok-Sidimpuan No.13 Desa Simaninggir Kec. Sipirok Kab. Tapanuli Selatan
4	Partai Gerakan Indonesia Raya	Jl. Padangsidempuan Sipirok Km. 20 Desa Marisi Kec. Angkola Timur
5	Partai Hati Nurani Rakyat	Jl. Bahrum Kelurahan Pasar Sipirok Kecamatan Sipirok Kabupaten Tapanuli Selatan
6	Partai Nasdem	Jl. Merdeka No. 08 Pasar Sipirok Kelurahan Pasar Sipirok Kecamatan Sipirok Kab. Tapanuli Selatan
7	Partai Persatuan Pembangunan	Desa Situmba Dusun Gunung Tua Baringin Sipirok
8	Partai Amanat Nasional	Jl. Lintas Sipirok Desa Marisi Kecamatan Angkola Timur
9	Partai Keadilan dan Persatuan Indonesia	Jl. Lintas Sumatera Paran Dolok Mardomu Kecamatan Sipirok
10	Partai Keadilan Sejahtera	Jl. Sidimpuan - Sipirok Desa Simaninggir
11	Partai Bulan Bintang	Desa Simirik Kecamatan Padangsidimpuan Batunadua
12	Partai Kebangkitan Bangsa	Padangsidimpuan
13	Partai Solidaritas Indonesia	Jl. Tarutung No. 07 Sipirok Godang Kecamatan Sipirok
14	Partai Perindo	Desa Kilang Papan Dusun Rinabolak Kecamatan Sipirok
15	Partai Berkarya	Jl. Simangambat Simp. Sampean Kelurahan Pasar Sipirok Lingkungan III Kecamatan Sipirok
16	Partai Garuda	Desa Marisi Kec. Angkola Timur

Sumber/Source: Badan Kesatuan Bangsa, Politik Dan Perlindungan Masyarakat Kabupaten Tapanuli Selatan/ *Social Politic Office of Tapanuli Selatan Regency*

**Tabel :** 2.2.5 Jumlah Organisasi pada Kantor Kesbang, Politik dan Perlindungan Masyarakat Kabupaten Tapanuli Selatan, 2018  
**Table** *Number of Organization in Tapanuli Selatan Regency, 2018*

Organisasi / <i>Organization</i>	Jumlah / <i>Total</i>		
	Keseluruhan/ <i>All</i>	Yang Masih Aktif/ <i>Active</i>	Yang Telah Berakhir/ <i>Not Active</i>
(1)	(2)	(3)	(4)
Partai Politik/ <i>Political parties</i>	16	16	-
Lembaga Swadaya Masyarakat/ <i>Non-governmental organization</i>	31	24	7
Organisasi Kemasyarakatan Profesi/ <i>Professional Community Organization</i>	9	6	3
Organisasi Kemasyarakatan/ <i>Community Organization</i>	7	5	2
Organisasi Kemasyarakatan Bersifat Kedaerahan/ <i>Regional Community Organization</i>	10	1	9
Organisasi Kemasyarakatan Bersifat Kesamaan Fungsi/ <i>Community Organizations Are Similar in Function</i>	-	-	-
Organisasi Kemasyarakatan Bersifat Kesamaan Kegiatan/ <i>Community Organizations Are Similar to Activities</i>	1	1	-
<b>2018</b>	<b>74</b>	<b>53</b>	<b>21</b>
<b>2017</b>	<b>234</b>	<b>116</b>	<b>118</b>
<b>2016</b>	<b>260</b>	<b>64</b>	<b>196</b>

Sumber/*Source*: Badan Kesatuan Bangsa, Politik Dan Perlindungan Masyarakat Kabupaten Tapanuli Selatan/ *Social Politic Agency of Tapanuli Selatan Regency*

**2.3 PEGAWAI NEGERI SIPIL/ CIVIL SERVANTS**

**Tabel :** 2.3.1 Jumlah Pegawai Negeri Sipil (PNS) menurut Tingkat Pendidikan dan Jenis Kelamin di Kabupaten Tapanuli Selatan, 2018  
*Table* *Number of Civil Servant by Education Level and Sex, 2018*

Tingkat Pendidikan <i>Education Level</i>	Jenis Kelamin		Jumlah/ <i>Total</i>
	Laki-laki/ <i>Male</i>	Perempuan/ <i>Female</i>	
(1)	(2)	(3)	(4)
Sekolah Dasar (SD)	43	4	47
Sekolah Lanjutan Tingkat Pertama (SLTP)	38	2	40
Sekolah Lanjutan Tingkat Atas (SLTA)	540	513	1 053
Diploma (DI, DII, DIII)	98	676	774
DIV/ Sarjana (S1)	914	1 746	2 660
S2/ S3	98	48	146
<b>2018</b>	<b>1 731</b>	<b>2 989</b>	<b>4 720</b>
<b>2017</b>	<b>1 854</b>	<b>3 107</b>	<b>4 961</b>
<b>2016</b>	<b>2 192</b>	<b>3 154</b>	<b>5 346</b>
<b>2015</b>	<b>2 276</b>	<b>3 226</b>	<b>5 502</b>

Sumber/*Source:* Badan Kepegawaian, Pendidikan dan Pelatihan Daerah Kabupaten Tapanuli Selatan/ *Regional Personnel Administration Office of Tapanuli Selatan Regency*

**Tabel :** 2.3.2 Jumlah Perempuan Bekerja Pada Lembaga Pemerintah Dan Non Pemerintah di Kabupaten Tapanuli Selatan, 2018  
*Number of Women Working in Government and Non-Government Institutions in Tapanuli Selatan Regency, 2018*

Kecamatan / <i>Subdistrict</i>	Lembaga Pemerintah/ Government Institution	Non Lembaga Pemerintah/ Non Government Institution
(1)	(2)	(3)
1. Batang Angkola	211	11 090
2. Sayur Matinggi	148	13 528
3. Tantom Angkola	68	8 160
4. Angkola muaratais	126	6 970
5. Angkola Timur	186	10 651
6. Angkola Selatan	69	15 997
7. Angkola Barat	170	13 100
8. Angkola Sangkunar	30	10 978
9. Batang Toru	221	16 895
10. Marancar	55	5 236
11. Muara Batang Toru	36	7 570
12. Sipirok	371	16 824
13. Arse	80	4 382
14. Saipar Dolok Hole	117	7 006
15. Aek Bilah	26	3 780
<b>2018</b>	<b>1 914</b>	<b>152 167</b>
<b>2017</b>	<b>1 897</b>	<b>149 732</b>

Sumber/Source: Dinas Pemberdayaan Perempuan dan Perlindungan Anak/ *Office of Women's Empowerment and Child Protection*

**Tabel :** 2.3.3 Jumlah Kegiatan Penertiban/Pengamanan Satpol PP Menurut Jenis Kegiatan di Kabupaten Tapanuli Selatan, 2018 (Kali)  
**Table** *Number of Control / Security Activities of Civil Service Police Unit by Type of Activities in Tapanuli Selatan Regency, 2018 (Times)*

Jenis Kegiatan Penertiban/Pengamanan/ Type of Control/Security Activities	2017	2018
(1)	(2)	
Penertiban Pedagang Kaki Lima (PDK-5) di Kecamatan	-	96 Kali/Tahun
Pengawasan Pejabat Bupati, Wakil Bupati dan Sekda	63 Kali/Tahun	90 Kali/Tahun
Pengawasan Pejabat Provinsi ke Kabupaten Tapanuli Selatan	2 Kali/Tahun	5 Kali/Tahun
Penertiban Perda Kabupaten Tapanuli Selatan	4 Kali/Tahun	26 Kali/Tahun
Operasi Kasih Sayang	-	1 Kali/Tahun
Jumlah Pelanggaran K3 (Operasi Pekat)	3 Kali/Tahun	3 Kali/Tahun
Kasus Unjuk Rasa	29 Kali/Tahun	3 Kali/Tahun
Kendaraan Operasional	17 Unit	17 Unit
Kawasan Rawan Bencana Kebakaran	2 Kawasan	21 Kawasan
Korban Bencana Kebakaran	1 Orang	-
Kebakaran	3 Pos	5 Pos
Kejadian Kebakaran	11 Kejadian	10 Kejadian

Sumber/Source: Satuan Polisi Pamong Praja/ Civil Service Police Unit

**Tabel :** 2.3.4 Jumlah Aparat, Sarana dan Prasarana Keamanan dan Ketertiban Umum di Kabupaten Tapanuli Selatan, 2018  
*Table* *Number of Public Security and Order Apparatus, Facilities and Infrastructure in Tapanuli Selatan Regency, 2018*

Uraian		2017	2018
(1)	(2)	(3)	(4)
<b>Aparat Pamong Praja (Orang)</b>			
	PNS	41	36
	Non PNS	119	124
	Aparat Linmas	3 000	744
	Petugas Patroli Satpol PP	30	44
	Petugas Perlindungan Masyarakat	3 000	744
<b>Sarana dan Prasarana Keamanan dan Ketertiban Umum (Unit)</b>			
	Pos Keamanan	9	9
	Pos Kamling	129	248

Sumber/Source: Satuan Polisi Pamong Praja/ *Civil Service Police Unit*





**Keperolehan KTP Elektronik , Tahun 2018**



**183.733**

sudah memiliki



**23.206**

belum memiliki

**Keperolehan Akta Kelahiran Anak Usia 0-18 Tahun , Tahun 2018**

**88.767**

sudah memiliki



**27.552**

belum memiliki



Data bersumber dari Dinas Kependudukan dan Pencatatan Sipil  
Kabupaten Tapanuli Selatan



## PENJELASAN TEKNIS

## TECHNICAL NOTES

- |  |  |
|--|--|
| <p>1. <b>Penduduk Kabupaten Tapanuli Selatan</b> adalah semua orang yang berdomisili di wilayah Tapanuli Selatan selama 6 bulan atau lebih dan atau mereka yang berdomisili kurang dari 6 bulan tetapi bertujuan menetap.</p>          | <p>1. <i><b>The population of Tapanuli Selatan Regency</b> are all residents of the entire territory of Tapanuli Selatan Regency who have stayed for six months or longer, and those who intended to stay more than six months even though their length of stay is less than six months.</i></p> |
| <p>2. <b>Laju pertumbuhan penduduk</b> adalah angka yang menunjukkan persentase penambahan penduduk dalam jangka waktu tertentu.</p>   | <p>2. <i><b>The growth rate of population</b> is the number that show percentage of population growth within a specified period.</i></p>   |
| <p>3. <b>Kepadatan penduduk</b> adalah rasio banyaknya penduduk per kilometer persegi.</p>   | <p>3. <i><b>Population density</b> is ratio of population per square kilometer.</i></p>  |
| <p>4. <b>Rasio jenis kelamin</b> adalah perbandingan antara penduduk laki-laki dan penduduk perempuan pada suatu wilayah dan waktu tertentu. Biasanya dinyatakan dengan banyaknya penduduk laki-laki untuk 100 penduduk perempuan.</p> | <p>4. <i><b>Sex ratio</b> is the ratio of males to females population in a given area and time, usually expressed as the number of males for every 100 females.</i></p>  |

5. **Distribusi penduduk** adalah pola persebaran penduduk di suatu wilayah, baik berdasarkan batas-batas geografis maupun berdasarkan batas-batas administrasi pemerintahan.
  6. **Komposisi penduduk** adalah pola persebaran penduduk menurut karakteristiknya, contoh: penduduk menurut kelompok umur, penduduk menurut jenis kelamin
  7. **Rumah tangga** adalah seseorang atau sekelompok orang yang mendiami sebagian atau seluruh bangunan fisik/sensus dan biasanya tinggal bersama serta pengelolaan makan dari satu dapur. Yang dimaksud makan dari satu dapur adalah jika pengurusan kebutuhan sehari-harinya dikelola bersama-sama menjadi satu.
  8. **Anggota rumah tangga** adalah semua orang yang biasanya bertempat tinggal di suatu rumah tangga, baik yang berada di rumah
5. **Population distribution** is the pattern of population distribution in an area, either by geographic boundaries or by government administrative boundaries.
  6. **Population composition** is the pattern of population distribution by its characteristics, example: population by age group, population by sex
  7. **Household** is an individual or group of people living in a physical/census building unit or part of it and usually commit on a common provision for food and other essentials of living. Common provision for food means one organising daily needs for all of household members.
  8. **Household member** are those who usually lives in a household regardless of their location at the time of enumeration.

pada waktu pencacahan maupun yang sementara tidak ada.

- |  |  |
|--|--|
| <p>9. <b>Rata-rata anggota rumah tangga</b> adalah angka yang menunjukkan rata-rata jumlah anggota rumah tangga per rumah tangga.</p>  | <p>9. <b><i>Average household size is the average number of household members per household.</i></b></p>   |
| <p>10. <b>Penduduk usia kerja</b> adalah penduduk yang berumur 15 tahun ke atas.</p>   | <p>10. <b><i>Working age population is persons of 15 years and over.</i></b></p>   |
| <p>11. <b>Angkatan kerja</b> adalah penduduk usia kerja (15 tahun ke atas) yang bekerja, punya pekerjaan namun sementara tidak bekerja, dan pengangguran.</p>  | <p>11. <b><i>Labor force or economically active are persons of 15 years and over, who in the previous week were working, temporarily absent from work but having jobs, and unemployment.</i></b></p>   |
| <p>12. <b>Bekerja</b> adalah kegiatan ekonomi yang dilakukan oleh seseorang dengan maksud memperoleh atau membantu memperoleh pendapatan atau keuntungan dan lamanya bekerja paling sedikit 1 jam secara terus menerus dalam seminggu yang lalu (termasuk pekerja keluarga tanpa upah yang</p> | <p>12. <b><i>Working is economic activity conducted by a person and intended to earn income by doing work or helping to do work at least one hour continuously during the reference week (including unpaid family worker/s for any economic activity).</i></b></p> |

membantu dalam suatu usaha/kegiatan ekonomi).

13. **Lapangan usaha** adalah bidang kegiatan dari pekerjaan/tempat bekerja di mana seseorang bekerja. Klasifikasi lapangan usaha mengikuti Klasifikasi Baku Lapangan Usaha Indonesia (KBLI) dalam 1 digit.
14. **Status pekerjaan** adalah kedudukan seseorang dalam unit usaha/kegiatan dalam melakukan pekerjaan.
15. **Berusaha sendiri tanpa dibantu orang lain** adalah bekerja atau berusaha dengan menanggung risiko secara ekonomis, yaitu dengan tidak kembalinya ongkos produksi yang telah dikeluarkan dalam rangka usahanya tersebut, serta tidak menggunakan pekerja dibayar maupun pekerja tak dibayar, termasuk yang sifat pekerjaannya memerlukan teknologi atau keahlian khusus.
13. **Industry** is field of a person's activity or establishment. The classification of industries follows the Indonesia Standard Industrial Classification (KBLI) in one digit.
14. **Employment status** is the status of a person at his place of work or establishment where he was employed.
15. **Own-account worker** is a person who works at his own risk without assisted by paid per mount worker or unpaid worker include technical job or skill job.

16. **Berusaha dibantu buruh tidak tetap/buruh tidak dibayar** adalah bekerja atau berusaha atas risiko sendiri, dan menggunakan buruh/pekerja tak dibayar dan atau buruh/pekerja tidak tetap.
16. *Employer assisted by temporary workers/unpaid worker is a person who works at his own risk and assisted by temporary worker/unpaid worker.*
17. **Berusaha dibantu buruh tetap/buruh dibayar** adalah berusaha atas risiko sendiri dan mempekerjakan paling sedikit satu orang buruh/pekerja tetap yang dibayar.
17. *Employer assisted by permanent workers/paid workers is a person who does his business at her/his own risk at least one assisted by paid permanent worker.*
18. **Buruh/karyawan/pegawai** adalah seseorang yang bekerja pada orang lain atau instansi/kantor/perusahaan secara tetap dengan menerima upah/gaji baik berupa uang maupun barang. Buruh yang tidak mempunyai majikan tetap, tidak digolongkan sebagai buruh/karyawan, tetapi sebagai pekerja bebas. Seseorang dianggap memiliki majikan tetap jika memiliki 1 (satu) majikan (orang/rumah tangga) yang sama dalam sebulan terakhir, khusus pada sektor bangunan batasannya
18. *Employee is a person who work permanently for other people or institution/office/ company and gains some money/cash or goods as wage/salary. Labor who have no permanent employer is not categorized as a laborer/ worker/employee but casual worker. A laborers in general is considered to have a permanent employer if he has the same employer during the past month, particularly for building construction sector is 3 months. If the employer is an institution,*

tiga bulan. Apabila majikannya instansi/lembaga, boleh lebih dari satu.

19. **Pekerja bebas** adalah seseorang yang bekerja pada orang lain/majikan/institusi yang tidak tetap (lebih dari 1 majikan dalam sebulan terakhir) di usaha pertanian baik berupa usaha rumah tangga maupun bukan usaha rumah tangga, ataupun di nonpertanian atas dasar balas jasa dengan menerima upah atau imbalan baik berupa uang maupun barang, dan baik dengan sistem pembayaran harian maupun borongan

20. **Pekerja tak dibayar** adalah seseorang yang bekerja membantu usaha untuk memperoleh penghasilan/keuntungan yang dilakukan oleh salah seorang anggota rumah tangga atau bukan anggota rumah tangga tanpa mendapat upah/gaji baik berupa uang maupun barang.

*more than 1 (one) employer is allowed.*

19. **Casual employee** is a person who does not work permanently for other people/employer/institution (more than 1 employer during the last 1 month) in agricultural sector, either home industry or not home industry, or in non-agricultural sector based on remuneration paid with money or goods, and based on daily or contact payment system.

20. **Unpaid worker** is a person who intended to work without pay either with money or good, in an establishment run by other members of the family, relative or neighbour.



**ULASAN****DESCRIPTION****3.1. Kependudukan****3.1 Population**

Jumlah penduduk Kabupaten Tapanuli Selatan berdasarkan hasil estimasi penduduk pertengahan tahun 2018 sebanyak 280.283 jiwa yang terdiri dari 139.280 jiwa penduduk laki-laki dan 141.003 jiwa penduduk perempuan.

*The population of Tapanuli Selatan Regency based on the mid of 2018 population estimates reached 280.283 people, that consist of 139.280 males and 141.003 females.*

Bila dibandingkan dengan luas Kabupaten Tapanuli Selatan (4.355,35 Km<sup>2</sup>), maka rata-rata tingkat kepadatan penduduknya mencapai 64 jiwa per kilometer persegi. Kecamatan yang paling tinggi tingkat kepadatan penduduknya adalah kecamatan Angkola Barat yakni sebanyak 241 orang per kilometer persegi, dan yang paling rendah adalah Kecamatan Aek Bilah yakni 16 orang per kilometer persegi.

*When compared to total area of Tapanuli Selatan Regency (4.355,35 Km<sup>2</sup>), the average of population density was 64 people per square kilometer. The highest population density is Angkola Barat Subdistrict that about 241 people per square kilometer, and the lowest is Aek Bilah Subdistrict which is 16 people per square kilometer.*

Rasio Jenis Kelamin merupakan indikator untuk mengetahui komposisi penduduk menurut jenis kelamin. Rasio jenis kelamin untuk Kabupaten Tapanuli Selatan adalah 99, hal ini menunjukkan jumlah penduduk perempuan lebih banyak dari penduduk laki-laki, dengan perbandingan setiap 100 orang perempuan terdapat 99 orang laki-laki.

*Sex Ratio is an indicator to determine the composition of the population by sex. Sex ratio for Tapanuli Selatan Regency is 99, and it indicates the number of females more than males, with a ratio of every 100 women there are 99 men.*

### 3.2. Ketenagakerjaan

Jika dilihat dari segi ketenagakerjaan, penduduk merupakan suplai bagi pasar tenaga kerja di suatu negara, dan hanya penduduk berusia kerja (15 tahun atau lebih) yang bisa menawarkan tenaganya di pasar kerja. Yang termasuk angkatan kerja (penduduk yang bekerja + aktif mencari kerja) di Tapanuli Selatan sebanyak 139.873 orang, sedang sisanya sebesar 42.247 orang adalah bukan angkatan kerja (sekolah, mengurus rumah tangga, dan lainnya).

### 3.2 Employment

*If viewed in terms of employment, the population is the supply to the labour market in the country, and only the working age population (15 years or older) who can offer strength in the job market. Which included the labour force (employed population + actively looking for work) in Tapanuli Selatan Regency is about 139.873 people, and the others about 42.247 people are not labour force (student, taking care of the household, and others).*

**3.1 KEPENDUDUKAN/POPULATION**

**Tabel :** 3.1.1 Jumlah Penduduk Menurut Kecamatan di Kabupaten Tapanuli Selatan, 2010, 2017, dan 2018  
**Table** *Number of Population by Subdistrict in Tapanuli Selatan Regency, 2010, 2017, and 2018*

Kecamatan <i>Subdistrict</i>	Tahun/ <i>Year</i>		
	2010*	2017**	2018**
(1)	(2)	(3)	(4)
1. Batang Angkola	32 210	33 977	34 192
2. Sayur Matinggi	23 319	24 622	24 776
3. Tantom Angkola	14 432	14 836	14 881
4. Angkola Timur	18 600	19 367	19 461
5. Angkola Selatan	26 742	28 437	28 635
6. Angkola Barat	24 130	25 168	25 289
7. Angkola Sangkunar	18 055	19 078	19 201
8. Batang Toru	28 667	32 645	33 149
9. Marancar	9 375	9 587	9 610
10. Muara Batang Toru	11 430	11 959	12 021
11. Sipirok	30 511	31 342	31 440
12. Arse	7 892	8 050	8 067
13. Saipar Dolok Hole	12 705	12 989	13 019
14. Aek Bilah	6 412	6 530	6 542
<b>Tapanuli Selatan</b>	<b>264 480</b>	<b>278 587</b>	<b>280 283</b>

Note/Keterangan : \*) Sensus Penduduk/Population Census  
 \*\*) Proyeksi Penduduk BPS Kab. Tapanuli Selatan/Population Projection by Statistics of Tapanuli Selatan regency

**Tabel :** 3.1.2 Jumlah Penduduk Menurut Jenis Kelamin, Sex Ratio dan Kecamatan, 2018  
**Table** *Number of Population by Sex, Sex Ratio and Subdistrict, 2018*

Kecamatan Subdistrict	Jenis Kelamin / Sex			Rasio Jenis Kelamin Sex Ratio (%)
	Laki – laki Male	Perempuan Female	Jumlah Total	
(1)	(2)	(3)	(4)	(5)
1. Batang Angkola	16 561	17 631	34 192	93,93
2. Sayur Matinggi	12 169	12 607	24 776	96,53
3. Tantom Angkola	7 117	7 764	14 881	91,67
4. Angkola Timur	9 499	9 962	19 461	95,35
5. Angkola Selatan	15 202	13 433	28 635	113,17
6. Angkola Barat	12 424	12 865	25 289	96,57
7. Angkola Sangkunur	9 681	9 520	19 201	101,69
8. Batang Toru	16 222	16 927	33 149	95,84
9. Marancar	4 809	4 801	9 610	100,17
10. Muara Batang Toru	6 188	5 833	12 021	106,09
11. Sipirok	15 572	15 868	31 440	98,13
12. Arse	3 958	4 109	8 067	96,33
13. Saipar Dolok Hole	6 528	6 491	13 019	100,57
14. Aek Bilah	3 350	3 192	6 542	104,95
<b>2018</b>	<b>139 280</b>	<b>141 003</b>	<b>280 283</b>	<b>98,78</b>
<b>2017</b>	<b>138 486</b>	<b>140 101</b>	<b>278 587</b>	<b>98,85</b>
<b>2016</b>	<b>137 590</b>	<b>139 299</b>	<b>276 889</b>	<b>98,77</b>
<b>2015</b>	<b>136 683</b>	<b>138 415</b>	<b>275 098</b>	<b>98,75</b>

Sumber / Source: BPS Kabupaten Tapanuli Selatan  
 Statistics of Tapanuli Selatan Regency

**Tabel :** 3.1.3 Distribusi dan Kepadatan Penduduk Menurut Kecamatan di Kabupaten Tapanuli Selatan, 2018  
**Table** *Population Distribution and Density by Subdistrict in Tapanuli Selatan Regency, 2018*

Kecamatan Subdistrict	Distribusi Penduduk Distribution of Population (%)	Kepadatan Penduduk Population Density (Jiwa/Km2)
(1)	(2)	(3)
1. Batang Angkola	12,20	94,70
2. Sayur Matinggi	8,84	83,95
3. Tantom Angkola	5,31	70,76
4. Angkola Timur	6,94	82,76
5. Angkola Selatan	10,22	57,67
6. Angkola Barat	9,02	241,95
7. Angkola Sangkunur	6,85	75,37
8. Batang Toru	11,83	87,22
9. Marancar	3,43	107,84
10. Muara Batang Toru	4,29	39,03
11. Sipirok	11,22	76,80
12. Arse	2,88	30,34
13. Saipar Dolok Hole	4,64	24,08
14. Aek Bilah	2,33	16,16
<b>Tapanuli Selatan</b>	<b>100,00</b>	<b>64,35</b>

Sumber / Source: BPS Kabupaten Tapanuli Selatan  
*Statistics of Tapanuli Selatan Regency*

**Tabel :** 3.1.4 Jumlah Penduduk Menurut Kelompok Umur dan Jenis Kelamin di Kabupaten Tapanuli Selatan, 2018  
**Table** Population by Age Group and Sex in Tapanuli Selatan Regency, 2018

Kelompok Umur <i>Age Group</i>	Jenis Kelamin / Sex		
	Laki – laki <i>Male</i>	Perempuan <i>Female</i>	Jumlah <i>Total</i>
(1)	(2)	(5)	(4)
0 – 4	16 357	15 455	31 812
5 – 9	17 011	16 380	33 391
10 – 14	17 049	15 723	32 772
15 – 19	14 542	13 364	27 906
20 – 24	11 594	10 230	21 824
25 – 29	9 341	8 858	18 199
30 – 34	8 474	8 693	17 167
35 – 39	8 044	8 692	16 736
40 – 44	7 807	8 575	16 382
45 – 49	7 674	8 476	16 150
50 – 54	6 809	7 743	14 552
55 – 59	5 468	6 299	11 767
60 – 64	4 036	4 808	8 844
65 – 69	2 616	3 290	5 906
70 – 74	1 320	2 167	3 487
75 +	1 138	2 250	3 388
<b>2018</b>	<b>139 280</b>	<b>141 003</b>	<b>280 283</b>
<b>2017</b>	<b>138 486</b>	<b>140 101</b>	<b>278 587</b>
<b>2016</b>	<b>137 590</b>	<b>139 299</b>	<b>276 889</b>
<b>2015</b>	<b>136 683</b>	<b>138 415</b>	<b>275 098</b>

Sumber / Source: BPS Kabupaten Tapanuli Selatan  
 Statistics of Tapanuli Selatan Regency

**Tabel :** 3.1.5 Jumlah Penduduk, Rumah Tangga Dan Rata – Rata Anggota Rumah Tangga Menurut Kecamatan, 2018  
*Number of Population, Household and Average Household Member by Subdistrict, 2018*

Kecamatan/ Subdistrict	Jumlah Penduduk/ Population	Rumah Tangga/ Household	Rata-Rata Anggota Rumah Tangga/ Average Household Member
(1)	(2)	(3)	(4)
1. Batang Angkola	34 192	8 110	4,22
2. Sayur Matinggi	24 776	5 880	4,21
3. Tantom Angkola	14 881	3 633	4,10
4. Angkola Timur	19 461	4 458	4,37
5. Angkola Selatan	28 635	6 454	4,44
6. Angkola Barat	25 289	5 608	4,51
7. Angkola Sangkunar	19 201	4 108	4,67
8. Batang Toru	33 149	7 484	4,43
9. Marancar	9 610	2 325	4,13
10. Muara Batang Toru	12 021	2 665	4,51
11. Sipirok	31 440	7 380	4,26
12. Arse	8 067	2 096	3,85
13. Saipar Dolok Hole	13 019	3 088	4,22
14. Aek Bilah	6 542	1 583	4,13
<b>2018</b>	<b>280 283</b>	<b>64 872</b>	<b>4,32</b>
<b>2017</b>	<b>278 587</b>	<b>64 479</b>	<b>4</b>
<b>2016</b>	<b>276 889</b>	<b>64 087</b>	<b>4</b>
<b>2015</b>	<b>275 098</b>	<b>63 672</b>	<b>4</b>

Sumber / Source: BPS Kabupaten Tapanuli Selatan  
*Statistics of Tapanuli Selatan Regency*

POPULATION AND EMPLOYMENT

**Tabel :** 3.1.6 Jumlah Lansia Perempuan Menurut Usia Di Kabupaten Tapanuli Selatan, 2018  
**Table** Number of Elderly Women by Age in Tapanuli Selatan Regency, 2018

Kecamatan Subdistrict	Usia (Tahun)/Age (Year)					Jumlah/ Total
	55-59 Th	60-64Th	65-69Th	70-74Th	>74Th	
(1)	(2)	(3)	(4)	(5)	(6)	(7)
1. Batang Angkola	588	488	313	184	351	1 924
2. Sayur Matinggi	654	519	325	230	264	1 992
3. Tantom Angkola	454	439	302	166	274	1 635
4. Angkola Muaratais	386	293	144	90	178	1 091
5. Angkola Timur	476	402	215	157	238	1 488
6. Angkola Selatan	528	362	203	113	145	1 351
7. Angkola Barat	673	503	256	158	216	1 806
8. Angkola Sangkunur	343	230	130	77	87	867
9. Batang Toru	776	518	327	161	312	2 094
10. Marancar	260	201	156	69	121	807
11. Muara Batang Toru	254	195	96	65	35	645
12. Sipirok	789	695	491	366	469	2 810
13. Arse	252	263	151	88	137	891
14. Saipar Dolok Hole	364	322	196	157	183	1 222
15. Aek Bilah	156	129	85	37	58	465
<b>2018</b>	<b>6 953</b>	<b>5 559</b>	<b>3 390</b>	<b>2 118</b>	<b>3 068</b>	<b>21 088</b>
<b>2017</b>	<b>12 464</b>	<b>8 769</b>	<b>4 791</b>	<b>3 189</b>	<b>3 702</b>	<b>32 915</b>

Sumber / Source: Dinas Pemberdayaan Perempuan dan Perlindungan Anak  
 Office of Women's Empowerment and Child Protection



**Tabel :** 3.1.7 Persentase Penduduk Berumur 10 Tahun Keatas Menurut Jenis Kelamin dan Status Perkawinan, 2018  
*Table* Percentage of Population Aged 10 Years and Over by Sex and Marital status, 2018

Status Perkawinan <i>Marital Status</i>	Jenis Kelamin/ Sex	
	Laki- laki/ Male	Perempuan/ Female
(1)	(2)	(3)
Belum Kawin <i>Not Marriage</i>	44,91	33,56
Kawin/ <i>Marriage</i>	51,07	49,79
Cerai Hidup <i>Divorce to death</i>	1,20	2,84
Cerai Mati <i>Life divorce</i>	2,82	13,81
<b>Jumlah/ Total</b>	<b>100,00</b>	<b>100,00</b>

Sumber / Source: BPS Kabupaten Tapanuli Selatan  
*Statistics of Tapanuli Selatan Regency*

**Tabel :** 3.1.8 Penduduk Wajib KTP Menurut Perekaman KTP Elektronik dan Kecamatan di Kabupaten Tapanuli Selatan, 2018  
**Table** Number of Mandatory ID Card Population by Electronic ID Card Recording and Subdistrict in Tapanuli Selatan Regency, 2018

Kecamatan/ Subdistrict	Belum Melakukan Perekaman/ Not Recording Yet	Sudah Melakukan Perekaman/ Already recording
(1)	(2)	(3)
1. Batang Angkola	1 623	13 858
2. Sayur Matinggi	1 911	16 085
3. Tantom Angkola	1 495	9 464
4. Angkola Muara Tais	869	8 782
5. Angkola Timur	1 447	13 083
6. Angkola Selatan	2 697	17 472
7. Angkola Barat	1 981	16 376
8. Angkola Sangkunur	2 192	11 869
9. Batang Toru	2 144	21 341
10. Marancar	860	6 533
11. Muara Batang Toru	1 199	8 332
12. Sipirok	2 226	21 811
13. Arse	540	5 900
14. Saipar Dolok Hole	1 249	8 568
15. Aek Bilah	773	4 259
<b>2018</b>	<b>23 206</b>	<b>183 733</b>
<b>2017</b>	<b>42 618</b>	<b>153 651</b>

Sumber / Source: Dinas Kependudukan Dan Pencatatan Sipil  
 Department of Population and Civil Registration

**Tabel :** 3.1.9 Penduduk yang BELUM Melakukan Rekam KTP Elektronik Menurut Jenis Kelamin dan Kecamatan di Kabupaten Tapanuli Selatan, 2018  
*Number of Population Who Have Not Done ID Card Recording by Sex and Subdistrict in Tapanuli Selatan Regency, 2018*

Kecamatan/ Subdistrict	Jenis Kelamin/Sex		Jumlah/ Total
	Laki-laki/ Male	Perempuan/ Female	
(1)	(2)	(3)	
1. Batang Angkola	926	697	1 623
2. Sayur Matinggi	1 071	840	1 911
3. Tantom Angkola	814	681	1 495
4. Angkola Muara Tais	489	380	869
5. Angkola Timur	804	643	1 447
6. Angkola Selatan	1 352	1 345	2 697
7. Angkola Barat	1 100	881	1 981
8. Angkola Sangkunar	1 047	1 145	2 192
9. Batang Toru	1 165	979	2 144
10. Marancar	447	413	860
11. Muara Batang Toru	604	595	1 199
12. Sipirok	1 199	1 027	2 226
13. Arse	311	229	540
14. Saipar Dolok Hole	679	570	1 249
15. Aek Bilah	364	409	773
<b>2018</b>	<b>12 372</b>	<b>10 834</b>	<b>23 206</b>
<b>2017</b>	<b>21 308</b>	<b>21 310</b>	<b>42 618</b>

Sumber / Source: Dinas Kependudukan Dan Pencatatan Sipil  
 Department of Population and Civil Registration

**Tabel :** 3.1.10 Penduduk yang SUDAH Melakukan Rekam KTP Elektronik Menurut Jenis Kelamin dan Kecamatan di Kabupaten Tapanuli Selatan, 2018  
*Number of Population Who Have Done ID Card Recording by Sex and Subdistrict in Tapanuli Selatan Regency, 2018*

Kecamatan/ Subdistrict	Jenis Kelamin/Sex		Jumlah/ Total
	Laki-laki/ Male	Perempuan/ Female	
(1)	(2)	(3)	
1. Batang Angkola	6 591	7 267	13 858
2. Sayur Matinggi	7 750	8 335	16 085
3. Tantom Angkola	4 466	4 998	9 464
4. Angkola Muara Tais	4 188	4 594	8 782
5. Angkola Timur	6 411	6 672	13 083
6. Angkola Selatan	8 958	8 514	17 472
7. Angkola Barat	7 957	8 419	16 376
8. Angkola Sangkunur	6 116	5 753	11 869
9. Batang Toru	10 633	10 708	21 341
10. Marancar	3 259	3 274	6 533
11. Muara Batang Toru	4 257	4 075	8 332
12. Sipirok	10 577	11 234	21 811
13. Arse	2 885	3 015	5 900
14. Saipar Dolok Hole	4 163	4 405	8 568
15. Aek Bilah	2 182	2 077	4 259
<b>2018</b>	<b>90 393</b>	<b>93 340</b>	<b>183 733</b>
<b>2017</b>	<b>76 688</b>	<b>76 963</b>	<b>153 651</b>

Sumber / Source: Dinas Kependudukan Dan Pencatatan Sipil  
 Department of Population and Civil Registration

**Tabel :** 3.1.11 Anak Usia 0-18 Tahun Menurut Kepemilikan Akta Kelahiran dan Kecamatan di Kabupaten Tapanuli Selatan, 2018  
*Children aged 0-18 years by Ownership of Birth Certificate and Subdistrict of Tapanuli Selatan, 2018*

Kecamatan/ Subdistrict	Kepemilikan/Ownership		Kelompok Usia 0-18 Tahun/ Age Group 0-18 Years
	SUDAH Memiliki/ Already Have	BELUM Memiliki/ Do Not Have Yet	
(1)	(2)	(3)	
1. Batang Angkola	6 227	1 584	7 811
2. Sayur Matinggi	8 448	1 858	10 306
3. Tantom Angkola	4 307	1 590	5 897
4. Angkola Muara Tais	4 147	876	5 023
5. Angkola Timur	6 923	1 370	8 293
6. Angkola Selatan	9 496	4 524	14 020
7. Angkola Barat	7 746	1 536	9 282
8. Angkola Sangkunur	5 588	4 374	9 962
9. Batang Toru	9 800	2 784	12 584
10. Marancar	3 047	716	3 763
11. Muara Batang Toru	5 388	1 253	6 641
12. Sipirok	9 522	2 279	11 801
13. Arse	2 191	650	2 841
14. Saipar Dolok Hole	3 700	1 391	5 091
15. Aek Bilah	2 237	767	3 004
<b>2018</b>	<b>88 767</b>	<b>27 552</b>	<b>116 319</b>
<b>2017</b>	<b>78 984</b>	<b>33 577</b>	<b>112 561</b>

Sumber / Source: Dinas Kependudukan Dan Pencatatan Sipil  
Department of Population and Civil Registration

**Tabel :** 3.1.12 Anak Usia 0-18 Tahun yang Belum Memiliki Kutipan Akta Kelahiran Menurut Jenis Kelamin dan Kecamatan di Kabupaten Tapanuli Selatan, 2018  
*Children Aged 0-18 Years who Do Not Have The Birth Certificate Yet by Sex and Subdistrict in Tapanuli Selatan Regency, 2018*

Kecamatan/ Subdistrict	Jenis Kelamin/Sex		Jumlah/ Total
	Laki-laki/ Male	Perempuan/ Female	
(1)	(2)	(3)	(4)
1. Batang Angkola	860	724	1 584
2. Sayur Matinggi	978	880	1 858
3. Tantom Angkola	827	763	1 590
4. Angkola Muara Tais	452	424	876
5. Angkola Timur	718	652	1 370
6. Angkola Selatan	2 249	2 275	4 524
7. Angkola Barat	775	761	1 536
8. Angkola Sangkunur	2 192	2 182	4 374
9. Batang Toru	1 453	1 331	2 784
10. Marancar	387	329	716
11. Muara Batang Toru	645	608	1 253
12. Sipirok	1 211	1 068	2 279
13. Arse	346	304	650
14. Saipar Dolok Hole	735	656	1 391
15. Aek Bilah	392	375	767
<b>2018</b>	<b>14 220</b>	<b>13 332</b>	<b>27 552</b>
<b>2017</b>	<b>17 295</b>	<b>16 282</b>	<b>33 577</b>

Sumber / Source: Dinas Kependudukan Dan Pencatatan Sipil  
 Department of Population and Civil Registration

**Tabel :** 3.1.13 Anak Usia 0-18 Tahun yang Memiliki Kutipan Akta Kelahiran Menurut Jenis Kelamin dan Kecamatan di Kabupaten Tapanuli Selatan, 2018  
*Children Aged 0-18 Years who Have The Birth Certificate by Sex and Subdistrict in Tapanuli Selatan Regency, 2018*

Kecamatan <i>Subdistrict</i>	Jenis Kelamin/ Sex		Jumlah <i>Total</i>
	Laki-laki <i>Male</i>	Perempuan <i>Female</i>	
(1)	(2)	(3)	(4)
1. Batang Angkola	3 177	3 050	6 227
2. Sayur Matinggi	4 284	4 164	8 448
3. Tantom Angkola	2 169	2 138	4 307
4. Angkola Muara Tais	2 171	1 976	4 147
5. Angkola Timur	3 606	3 317	6 923
6. Angkola Selatan	4 921	4 575	9 496
7. Angkola Barat	3 979	3 767	7 746
8. Angkola Sangkunur	3 083	2 505	5 588
9. Batang Toru	5 054	4 746	9 800
10. Marancar	1 569	1 478	3 047
11. Muara Batang Toru	2 766	2 622	5 388
12. Sipirok	4 965	4 557	9 522
13. Arse	1 113	1 078	2 191
14. Saipar Dolok Hole	1 922	1 778	3 700
15. Aek Bilah	1 142	1 095	2 237
<b>2018</b>	<b>45 921</b>	<b>42 846</b>	<b>88 767</b>
<b>2017</b>	<b>40 875</b>	<b>38 109</b>	<b>78 984</b>

Sumber / Source: Dinas Kependudukan Dan Pencatatan Sipil  
*Department of Population and Civil Registration*

**3.2 KETENAGAKERJAAN/EMPLOYMENT**

**Tabel :** 3.2.1 Penduduk Berumur 15 Tahun Ke atas Menurut  
**Table** Kegiatan Seminggu yang Lalu dan Jenis Kelamin di Kabupaten  
 Tapanuli Selatan, 2018  
*Percentage Population Aged 15 Years and Over by Sex and Main  
 Activity During The Past Week in Tapanuli Selatan Regency, 2018*

Kegiatan Utama Main Activity	Laki-laki / Male	Perempuan / Female	Jumlah Total
(1)	(2)	(3)	(4)
<b>I. Angkatan Kerja / Labour Force</b>	<b>76 367</b>	<b>63 506</b>	<b>139 873</b>
1. Bekerja / Working	72 041	60 442	132 483
2. Pengangguran/ Unemployment	4 326	3 064	7 390
<b>II. Bukan Angkatan Kerja/ Not Labour Force</b>	<b>12 151</b>	<b>30 096</b>	<b>42 247</b>
1. Sekolah / Attending School	6 590	10 412	17 002
2. Mengurus Rumah Tangga/ Housekeeping	3 441	16 470	19 911
3. Lainnya / Others	2 120	3 214	5 334
<b>Tapanuli Selatan</b>	<b>88 518</b>	<b>93 602</b>	<b>182 120</b>
<b>Tingkat Partisipasi Angkatan Kerja Economically active Participation Rate</b>	<b>86,27</b>	<b>67,85</b>	<b>76,80</b>
<b>Tingkat Pengangguran Terbuka (TPT) Unemployment Rate</b>	<b>5,66</b>	<b>4,82</b>	<b>5,28</b>

Sumber / Source: BPS Kabupaten Tapanuli Selatan  
 Statistics of Tapanuli Selatan Regency



**Tabel :** 3.2.2 Persentase Penduduk Berumur 15 Tahun Ke Atas Yang Termasuk Angkatan kerja Menurut Pendidikan Tertinggi Yang Ditamatkan dan Jenis Kelamin, 2018  
*Percentage of Population Aged 15 Years and Over Who Are In Labour Force by Highest Completed Education and Sex, 2018*

Pendidikan Tertinggi yang Ditamatkan <i>Highest Completed Education</i>	Angkatan Kerja/ <i>Economically Active</i>		
	Laki-laki <i>Male</i>	Perempuan <i>Female</i>	Jumlah <i>Total</i>
(1)	(2)	(3)	(4)
1. Tidak/Belum Pernah Sekolah/Tidak/Belum Tamat SD/Sekolah Dasar <i>No Schooling/Not Yet Completed Primary School/Primary School</i>	33,89	36,08	34,88
2. SMP <i>Junior High School</i>	28,20	20,56	24,73
3. SMA <i>Senior High School</i>	21,53	20,69	21,15
4. SMK <i>Vocational High School</i>	10,66	8,61	9,73
5. Diploma I/II/III /Akademi <i>Diploma I/II/III/ Academy</i>	1,51	4,67	2,95
6. Akademi/Universitas <i>Academy/University</i>	4,21	9,39	6,56
<b>Tapanuli Selatan</b>	<b>100,00</b>	<b>100,00</b>	<b>100,00</b>

Sumber / *Source:* BPS Kabupaten Tapanuli Selatan  
*Statistics of Tapanuli Selatan Regency*

POPULATION AND EMPLOYMENT

**Tabel :** 3.2.3 Persentase Penduduk Berumur 15 Tahun Ke atas Yang Bekerja Seminggu yang Lalu Menurut Kelompok Umur dan Jenis Kelamin, 2018  
*Percentage of Population Aged 15 Years and Over Who Worked During The Past Week by Age Group and Sex, 2018*

Kelompok Umur (Tahun) Age Group (Year)	Laki-laki Male	Perempuan Female	Jumlah Total
(1)	(2)	(3)	(4)
15 – 19	5,26	2,07	3,81
20 - 24	9,74	10,42	10,05
25 - 29	12,02	11,03	11,57
30 - 34	11,62	11,44	11,54
35 - 39	11,34	13,31	12,24
40 - 44	10,99	11,82	11,37
45 - 49	10,81	12,17	11,42
50 - 54	8,87	10,11	9,43
55 - 59	7,64	8,63	8,09
60 +	11,71	9,00	10,48
<b>Jumlah/ Total</b>	<b>100,00</b>	<b>100,00</b>	<b>100,00</b>

Sumber / Source: BPS Kabupaten Tapanuli Selatan  
*Statistics of Tapanuli Selatan Regency*

**Tabel :** 3.2.4 Persentase Penduduk Berumur 15 Tahun Ke Atas Yang Bekerja Selama Seminggu Yang Lalu Menurut Lapangan Pekerjaan Utama dan Jenis Kelamin, 2018  
*Percentage of Population Aged 15 Years and Over Who Worked During The Past Week by Main Employment and Sex, 2018*

Lapangan Pekerjaan Utama <i>Main Employment</i>	Laki-laki <i>Male</i>	Perempuan <i>Female</i>	L+P <i>Total</i>
(1)	(2)	(3)	(4)
1 Pertanian/ <i>Agriculture</i>	58,70	56,61	57,75
2 Manufaktur/ <i>Manufacture</i>	26,93	28,76	27,76
3 Jasa-jasa/ <i>Services</i>	14,37	14,63	14,49
<b>Jumlah/ <i>Total</i></b>	<b>100,00</b>	<b>100,00</b>	<b>100,00</b>

Sumber / *Source*: BPS Kabupaten Tapanuli Selatan  
*Statistics of Tapanuli Selatan Regency*

POPULATION AND EMPLOYMENT

**Tabel :** 3.2.5 Jumlah Penduduk Berumur 15 Tahun Ke atas Yang Bekerja Seminggu yang Lalu Menurut Status Pekerjaan Utama dan Jenis Kelamin, 2018  
*Population Aged 15 Years and Over Who Worked During the Past Week by Main Employment Status and Sex, 2018*

Status Pekerjaan Utama <i>Main Employment Status</i>	Laki-laki <i>Male</i>	Perempuan <i>Female</i>	Jumlah <i>Total</i>
(1)	(2)	(3)	(4)
Berusaha sendiri <i>Own account worker</i>	21 829	17 050	38 879
Berusaha dibantu buruh tidak tetap/buruh tidak dibayar <i>Employer assisted by temporary worker/unpaid worker</i>	18 735	15 610	34 345
Berusaha dibantu buruh tetap/buruh dibayar <i>Employer assisted by permanent worker/paid worker</i>	1 431	902	2 333
Buruh/ Karyawan/ Pegawai <i>Reguler employee</i>	16 023	8 702	24 725
Pekerja Bebas <i>Casual employee in agriculture</i>	2 567	878	3 445
Pekerja Bebas di Non Pertanian <i>Casual Employee not in agriculture</i>	3 184	1 229	4 413
Pekerja keluarga/tak dibayar <i>Family worker/unpaid worker</i>	8 272	16 071	24 343
<b>2018</b>	<b>72 041</b>	<b>60 442</b>	<b>132 483</b>
<b>2017</b>	<b>73 286</b>	<b>60 886</b>	<b>134 172</b>

Sumber / Source: BPS Kabupaten Tapanuli Selatan  
*Statistics of Tapanuli Selatan Regency*

**Tabel :** 3.2.6 Jumlah Pencari Kerja Terdaftar Menurut Tingkat Pendidikan Tertinggi yang Ditamatkan dan Jenis Kelamin, 2018  
**Table** *Number of Registered Job Seeker by Highest Completed Education and Sex, 2018*

Pendidikan Tertinggi yang Ditamatkan <i>Highest Completed Education</i>	<i>Jenis Kelamin/Sex</i>		
	Laki-laki <i>Male</i>	Perempuan <i>Female</i>	Jumlah <i>Total</i>
(1)	(2)	(3)	(4)
1. Tidak/Belum Pernah Sekolah <i>No Schooling</i>	-	-	
2. Tidak/Belum Tamat SD	9	-	9
3. <SD <i>&lt;Primary School</i>	31	1	32
4. SMP <i>Junior High School</i>	79	14	93
5. SMA <i>Senior High School</i>	316	119	435
6. SMK <i>School Based</i>	351	93	444
7. Diploma I/II/III /Akademi <i>Diploma I/II/III/ Academy</i>	20	30	50
8. Akademi/Universitas <i>Academy/University</i>	71	79	150
<b>2018</b>	<b>877</b>	<b>336</b>	<b>1 213</b>
<b>2017</b>	<b>858</b>	<b>407</b>	<b>1 265</b>
<b>2016</b>	<b>400</b>	<b>161</b>	<b>561</b>
<b>2015</b>	<b>172</b>	<b>171</b>	<b>343</b>

Sumber/*Source:* Dinas Ketenagakerjaan Daerah Kab. Tapanuli Selatan  
*Labour Office of Tapanuli Selatan Regency*

**Tabel :** 3.2.7 Jumlah Pencari Kerja Ditempatkan Menurut Tingkat Pendidikan Tertinggi yang Ditematkan dan Jenis Kelamin, 2018  
**Table** Number of Placed Job Seeker by Highest Completed Education and Sex, 2018

Pendidikan Tertinggi yang Ditematkan <i>Highest Completed Education</i>	<i>Jenis Kelamin/Sex</i>		
	Laki-laki <i>Male</i>	Perempuan <i>Female</i>	Jumlah <i>Total</i>
(1)	(2)	(3)	(4)
1. Tidak/Belum Pernah Sekolah <i>No Schooling</i>	-	-	-
2. Tidak/Belum Tamat SD	1	-	1
3. SD <i>Primary School</i>	7	1	8
4. SMP <i>Junior High School</i>	11	5	16
5. SMA <i>Senior High School</i>	40	26	66
6. SMK <i>Vocational High School</i>	63	48	111
7. Diploma I/II/III /Akademi <i>Diploma I/II/III/ Academy</i>	4	4	8
8. Akademi/Universitas <i>Academy/University</i>	13	15	28
<b>2018</b>	<b>139</b>	<b>99</b>	<b>238</b>
<b>2017</b>	<b>524</b>	<b>176</b>	<b>700</b>
<b>2016</b>	<b>213</b>	<b>29</b>	<b>242</b>
<b>2015</b>	<b>10</b>	<b>27</b>	<b>37</b>

Sumber/Source: Dinas Ketenagakerjaan Daerah Kab. Tapanuli Selatan  
*Labour Office of Tapanuli Selatan Regency*

**Tabel :** 3.2.8 Kegiatan di Dinas Tenaga Kerja, Transmigrasi dan Sosial Kabupaten Tapanuli Selatan, 2018  
*Training Activities in Labour, Transmigration, and Social Office of Tapanuli Selatan Regency, 2018*

Nama Pelatihan / Name of Training	Jurusan/Programme	Jumlah Siswa (orang) /Number of Student(pupils)	Paket Packet
(1)	(2)	(3)	(4)
APBD	Komputer	32	2
	Pertanian Palawija	-	-
	Menjahit	32	2
	Elektronik	-	-
	Tata Rias	80	5
	Tata Boga	-	-
	Instalasi Penerangan	-	-
	Las Listrik	-	-
APBN	Sepeda Motor	80	5
	Las Listrik	80	5
	Menjahit	-	-
	Komputer	-	-
	Tata Rias	-	-
	Instalasi Penerangan	-	-
	Sepeda Motor	-	-
Audi Video	-	-	

**Sumber/Source:** Dinas Ketenagakerjaan Daerah Kab. Tapanuli Selatan  
*Labour Office of Tapanuli Selatan Regency*

POPULATION AND EMPLOYMENT

**Tabel :** 3.2.9 **Daftar Nama-Nama Lembaga Latihan Kerja Swasta (LLKS) di Dinas Ketenagakerjaan Daerah Kabupaten Tapanuli Selatan, 2018**  
*List of Private Job Training Institution in Labour Office of Tapanuli Selatan Regency, 2018*

No	Nama LKKS / Name of LKKS	Alamat / Address	Kejuruan / Programme
(1)	(2)	(3)	(4)
1	BSJ (Bina Sipirok Jaya)	Sipirok	Komputer
2	Jhons Komputer	Kel.Aek Pining Kec.Bt Toru	Komputer
3	Birrulwilidain	Marancar	Komputer,Gula Aren
4	Faza Azkia	Muara Batang Toru	Komputer
5	Garuda	Ds.Hurase, Kec. Batang Angkola	Tata Rias, Otomotif, Komputer, Menjahit
6	Sumardana	Ds. Situmba, Kec. Tantom Angkola	Komputer
7	Tamir Workshop	Sayurmatinggi	Sepeda Motor, Teknisi, Handphone
8	Murray Daun	Jl. Simangambat - Sipirok	Tata Rias
9	Bina Hutaraja Jaya	JL. Nurdin Lubis Kec. Muara Batang Toru	Elektronika
10	Bengkel Daulay Motor (BDM)	Jl.Padangsidmpuan Kec. Angkola Barat	Otomotif Sepeda Motor
11	Bengkel Andijaya Oil	Kel. Sitingjak Kec. Angkola	Otomotif Roda 4
12	LKP Ucok Monalisa (UMC)	Desa Muara Tais I Kec. Angkola Muara Tais	Komputer, Handphone
13	LKP Lestari Komputer (LC)	Desa Tolang Julu Kec. Sayurmatinggi	Komputer
14	LKP Melati	Desa Bandar Tarutung Kec. Angkola Sangkunar	Komputer
15	LKPS Yogi Komputer	Desa Sitampa Kec. Batang Angkola	Komputer
16	LKPS Nabongal	Sipirok	Bahasa Inggris/ Convervation

Sumber/Source: Dinas Ketenagakerjaan Daerah Kab. Tapanuli Selatan  
*Labour Office of Tapanuli Selatan Regency*



**Tabel :** 3.2.10 Jumlah Tenaga Pemeriksa, Temuan Inspektorat, dan Kebijakan lainnya di Kabupaten Tapanuli Selatan, 2018  
**Table** *Number of Inspectors, Finding of Inspectorates and Other Policies in Tapanuli Selatan Regency, 2018*

Uraian/Description	Jumlah Total
(1)	(2)
<b>Jumlah tenaga pemeriksa yang menguasai teknik/teori pengawasan</b>	
Inspektur/Inspectors	1
Sekretaris/Secretary	1
Irbn I,II,III	3
Auditor	14
P2UPD	7
<b>Jumlah tenaga pemeriksa yang menguasai penilaian akuntabilitas kinerja</b>	
Auditor	14
P2UPD	7
<b>Jumlah temuan Inspektorat yang ditindaklanjuti</b>	
Temuan/Findings of Inspectorates	164
Tindak Lanjut/Follow Up	47
<b>Sumber/Source:</b> Inspektorat/Inspectorat	



## Tenaga, Sarana dan Prasarana Kesehatan Tapel 2018

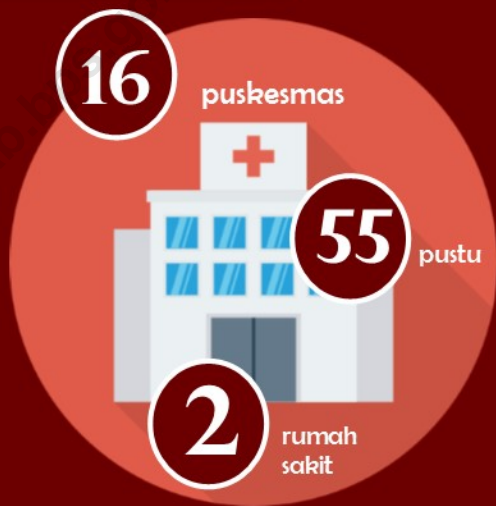

Data bersumber dari Dinas Kesehatan Kabupaten Tapanuli Selatan



## PENJELASAN TEKNIS

1. **Tidak/belum pernah sekolah** adalah mereka yang tidak pernah atau belum pernah terdaftar dan tidak pernah atau belum pernah aktif mengikuti pendidikan di suatu jenjang pendidikan formal. Termasuk juga yang tamat/belum tamat taman kanak-kanak tetapi tidak melanjutkan ke sekolah dasar.
2. **Masih bersekolah** adalah mereka yang terdaftar dan aktif mengikuti pendidikan formal dan nonformal (Paket A, B, atau C), baik pendidikan dasar, menengah maupun pendidikan tinggi. Bagi mahasiswa yang sedang cuti dianggap masih bersekolah.
3. **Tidak bersekolah lagi** adalah mereka yang pernah terdaftar dan aktif mengikuti pendidikan di suatu jenjang pendidikan formal dan nonformal (Paket A, B, atau C), tetapi pada saat pencacahan tidak lagi terdaftar dan tidak aktif mengikuti pendidikan.
4. **Tamat sekolah** adalah menyelesaikan pelajaran yang ditandai dengan lulus ujian akhir pada kelas atau tingkat terakhir suatu jenjang pendidikan di sekolah negeri maupun swasta dengan mendapatkan tanda tamat belajar/ijazah. Seseorang yang

## TECHNICAL NOTES

1. **Not/never attending school** is someone who has never attended or never been registered in a formal education, such as primary, secondary, and tertiary education. Those who just completed kindergarten are considered as never attended school.
2. **Attending school** is someone who is currently attending primary, secondary, or tertiary education, including package A, package B, or package C. College student who postpones his/her study is considered as attending school.
3. **Not attending school anymore** is someone who had enrolled and participated in formal and non-formal education in the past including package A, package B, or package C, but currently does not attend school.
4. **Completed particular level of education** is someone who has completed particular level of education in private or public school and accepting graduation certificate. Someone who has never attended the highest grade but passed the final exam is considered

belum mengikuti pelajaran pada kelas tertinggi tetapi telah mengikuti ujian akhir dan lulus dianggap tamat sekolah.

5. **Dapat membaca dan menulis** artinya dapat membaca dan menulis kata-kata/kalimat sederhana dengan suatu aksara tertentu.
6. **Jenjang Pendidikan Formal** terdiri atas pendidikan dasar, pendidikan menengah, dan pendidikan tinggi. Jenis pendidikan yang diajarkan mencakup pendidikan umum, kejuruan, akademik, profesi, vokasi, keagamaan, dan khusus.
  - a. Pendidikan Dasar berbentuk Sekolah Dasar (SD) dan Madrasah Ibtidaiyah (MI) atau bentuk lain yang sederajat serta Sekolah Menengah Pertama (SMP) dan Madrasah Tsanawiyah (MTs), atau bentuk lain yang sederajat.
  - b. Pendidikan Menengah berbentuk Sekolah Menengah Atas (SMA), Madrasah Aliyah (MA), Sekolah Menengah Kejuruan (SMK), dan Madrasah Aliyah Kejuruan (MAK), atau bentuk lain yang sederajat.
  - c. Pendidikan Tinggi merupakan jenjang pendidikan setelah pendidikan menengah yang mencakup program pendidikan diploma, sarjana, magister, spesialis, dan doktor yang

*as completed particular level of education.*

5. **Able to read and write** is the ability to read and write at least a simple sentence in any letter of alphabets.
6. **The Formal Education Level** consists of primary education, secondary education, and high education. The kind of education that taught consists of general education, vocational, academic, professional, religious, and specific education.
  - a. The Primary Education consists of Elementary School and Islamic Elementary School or other equivalent forms and Junior High School and MTs, or other equivalent forms.
  - b. The Secondary Education consists of the senior high school, MA, Vocational School, and Vocational Madrasah Aliyah, or other equivalent forms.
  - c. The High Education consists of the education level after the secondary education that consists of diplomas, bachelor, master, specialist, and doctoral degrees that are held by the college. The colleges can be

diselenggarakan oleh perguruan tinggi. Perguruan tinggi dapat berbentuk akademi, politeknik, sekolah tinggi, institut, atau universitas.

*academy, polytechnic, high school, institute, or university.*

7. **Rumah Sakit** adalah tempat pemeriksaan dan perawatan kesehatan, biasanya berada di bawah pengawasan dokter/tenaga medis, yang melayani penderita yang sakit untuk berobat rawat jalan atau rawat inap.
 

7. **Hospital** is a place for health check, usually controlled/supervised by doctors/medical personnel to serve the ill patients to get outpatient or inpatient treatment services.
8. **Rumah Sakit Bersalin** adalah rumah sakit khusus untuk persalinan, dilengkapi pelayanan spesialis pemeriksaan kehamilan, persalinan, rawat inap dan rawat jalan ibu dan anak yang berada di bawah pengawasan dokter spesialis kandungan.
 

8. **Maternity Hospital** is a specialized hospital for childbirth, has specialist inspection service to pregnancy, childbirth, hospitalization and outpatient for mothers and children that is under the supervision of an obstetrician.
9. **Rumah Bersalin** adalah sarana pelayanan kesehatan dengan izin sebagai rumah bersalin, dilengkapi pelayanan pemeriksaan kehamilan, persalinan serta pemeriksaan ibu dan anak yang berada di bawah pengawasan bidan senior.
 

9. **Maternity House** is health care facility with a license as a maternity house, equipped with prenatal care, childbirth and examination of mothers and children which is under the supervision of a senior midwife.
10. **Poliklinik** adalah sarana kesehatan yang dipakai untuk pelayanan berobat jalan, biasanya berada di bawah pengawasan dokter/tenaga medis.
 

10. **Polyclinic** is a health facility in which to get outpatient services, usually under the control of doctor/medical personnel.

11. **Puskesmas (Pusat Kesehatan Masyarakat)** adalah unit pelaksana teknis dinas kesehatan kabupaten/kota yang mempunyai fungsi utama sebagai penyelenggara pelayanan kesehatan tingkat pertama. Wilayah kerja puskesmas maksimal adalah satu kecamatan dan untuk dapat menjangkau wilayah kerjanya, puskesmas mempunyai jaringan pelayanan yang meliputi unit Puskesmas Pembantu (Pustu), unit Puskesmas Keliling (Puskel), dan unit bidan desa/komunitas (Peraturan Menteri Kesehatan RI No. 75 Tahun 2015 Tentang Pusat Kesehatan Masyarakat).
12. **Apotek** adalah suatu tempat tertentu yang digunakan untuk melakukan pekerjaan kefarmasian, dan penyaluran/penjualan obat atau bahan farmasi dan perbekalan kesehatan lainnya kepada masyarakat yang dikelola oleh tenaga apoteker (Peraturan Menteri Kesehatan RI No. 1332 Tahun 2002 Tentang Perubahan Atas Peraturan Menteri Kesehatan RI No. 922/MENKES/PER/X/1993 Tentang Ketentuan dan Tata Cara Pemberian Izin Apotek).
13. **Imunisasi** adalah memasukkan kuman atau racun penyakit tertentu yang sudah dilemahkan (vaksin) ke dalam tubuh dengan cara disuntik
11. ***Public Health Center** is technical implementation unit of regency health department that have the primary function as a first-level health care providers. The working area standard of public health center is one district and to reach their working areas, public health centers have a service network covering subsidiary of public health center, mobile public health center units, and midwife units (Regulation of the Minister of Health of Indonesia Number 75 Year 2015 about Public Health Center).*
12. ***Pharmacy** is a specific place that is used for pharmaceutical jobs, and distribution/sale of drugs/pharmaceuticals and other medical supplies to people that are administered by trained pharmacist (Regulation of the Minister of Health of Indonesia Number 1332 Year 2002 about the Changes of Regulation of the Minister of Health of Indonesia Number 922/MENKES/PER/X/1993 about Pro-vision and Procedures for Administration of Licensed Pharmacies).*
13. ***Immunization** is putting enervated microbe of a certain disease into human body by injection or drinking*



atau diminum (diteteskan dalam mulut) dengan maksud agar terjadi kekebalan tubuh terhadap penyakit tersebut.

14. **Keluhan kesehatan** adalah keadaan seseorang yang mengalami gangguan kesehatan atau kejiwaan, baik karena penyakit akut, penyakit kronis, kecelakaan, kriminal, atau hal lain.
15. **Mengobati sendiri** adalah upaya oleh anggota rumah tangga/keluarga dengan melakukan pengobatan sendiri tanpa datang ke tempat fasilitas kesehatan atau memanggil dokter/petugas kesehatan ke rumahnya (misal minum obat modern, jamu, kerokan, kompres, kop, pijat) agar sembuh atau menjadi lebih ringan keluhan kesehatannya.
16. **BCG (Bacillus Calmette Guerin)** merupakan vaksinasi untuk mencegah penyakit TBC, diberikan pada bayi baru lahir atau anak, dengan suntikan pada kulit pangkal lengan atas. Bekas suntikan kemudian akan membentuk tonjolan kecil jaringan parut pada kulit lengan atas. Suntikan BCG diberikan kepada anak sebanyak 1 kali.
17. **DPT (Difteri, Pertusis, Tetanus)** merupakan vaksin untuk mencegah penyakit Difteri, Pertusis, dan
- (*dropping into mouth*) to make the body immune to that disease.
14. **Health complaint** is a condition where a person has health or mental problems because of acute illness, chronically illness, accident, crimes, or others.
15. **Self treatment** is an effort of household members/family to have a health treatment by themselves without visiting health facilities or a doctor/health personnel (for instance, by taking modern medicine, herb medicine, chief with a coin, compress, cupping suction, massage) in order to recover from illness or reduce the health complaint.
16. **BCG (Bacillus Calmette Guerin)** is a vaccine to prevent TBC disease, given to newborns or children, by injection at the base of the skin of the upper arm. Injection site will form little bumps of scar tissue in the skin of the upper arm. BCG injections given to children 1 times.
17. **DPT (Diphtheria, Pertussis, Tetanus)** is a vaccine to prevent

Tetanus yang diberikan pada bayi berumur 3 bulan ke atas, dengan suntikan pada paha, diulang 1 bulan dan 2 bulan kemudian, sehingga suntikan imunisasi DPT lengkap pada balita berjumlah 3 kali (kadang-kadang selang waktu antar suntikan bisa lebih dari 1 bulan).

*the diphtheria, pertussis, and tetanus disease, given to infants aged 3 months and above, with a shot in the thigh, repeated one month and two months later, so that the complete DPT immunization shots at toddler totaling 3 times (sometimes the time interval between injections can be more than 1 month).*

18. **Luas lantai** adalah luas lantai yang ditempati dan digunakan untuk keperluan sehari-hari (sebatas atap).

18. **Floor area** is the total area which is occupied and utilized daily.

19. **Air leding** adalah sumber air yang berasal dari air yang telah melalui proses penjernihan dan penyehatan sebelum dialirkan kepada konsumen melalui instalasi berupa saluran air. Sumber air ini biasanya diusahakan oleh PAM/ PDAM/ BPAM. Termasuk dalam hal ini air leding yang didapat secara eceran.

19. **Pipe water** is a water source that comes from water that has been through a process of purification and sanitation before distribute to consumers through an instalation of water lines. This water source is usually distributed by PAM/ PDAM/ BPAM. This include a pipe water that sold at retail.

20. **Sumur terlindung** adalah air yang berasal dari dalam tanah yang digali dan lingkaran sumur tersebut dilindungi oleh tembok paling sedikit 0,8 meter di atas tanah dan 3 meter ke bawah tanah, serta ada lantai semen sejauh 1 meter dari lingkaran sumur

20. **Protected wells** is water that comes from the soil were excavated and the circumference of the well was protected by walls at least 0.8 meters above ground and 3 meters underground, and cement floor as far as 1 meter from the well circumference

21. **Status penguasaan bangunan tempat tinggal milik sendiri** adalah jika tempat tinggal tersebut pada waktu pencacahan betul-betul sudah

21. **Own ownership property status** is a status of dwelling occupied belongs to the head of household or one of the household member. Houses

milik kepala rumah tangga atau salah seorang anggota rumah tangga. Rumah yang dibeli secara angsuran melalui kredit bank atau rumah dengan status sewa beli dianggap rumah milik sendiri

*bought through bank credit or houses with leasing status were also categorized as an own property*

22. **Bencana Alam** adalah peristiwa atau serangkaian peristiwa yang mengancam dan mengganggu kehidupan/penghidupan masyarakat yang disebabkan oleh faktor alam antara lain berupa gempa bumi, tsunami, gunung meletus, banjir, kekeringan, angin topan, dan tanah longsor sehingga mengakibatkan kerugian materi maupun non-materi.
23. **Korban meninggal** adalah orang yang dilaporkan tewas atau meninggal dunia akibat bencana.
24. **Korban luka/sakit** adalah orang yang mengalami luka-luka atau sakit, dalam keadaan luka ringan, luka sedang maupun luka parah/berat, baik yang berobat jalan maupun rawat inap.
25. **Rusak Berat** adalah kriteria kerusakan yang mengakibatkan bangunan roboh atau sebagian besar komponen struktur rusak.
26. **Rusak sedang** adalah kriteria kerusakan yang mengakibatkan sebagian kecil komponen struktur
22. ***Natural Disaster** is an event or series of events that threaten and disrupt the lives and livelihoods caused by natural factors such as: earthquake, tsunami, volcanic eruption, flood, flash flood, drought, typhoon/cyclone, and landslide so it can lead to result in loss of material and non-material.*
23. ***Fatality** is a person reported killed or death in the wake of a disaster.*
24. ***Casualty** is a person suffering injury or illness, in a state of light injury, moderate injury, or heavy injury, which in undergoing treatment as either an outpatient or inpatient.*
25. ***Severely damaged** is the criteria of damage that resulted most buildings collapsed or damaged its structural components.*
26. ***Damaged** is the criteria of damage that resulted defective fraction of structural components and*

rusak, dan komponen penunjang rusak namun bangunan masih tetap berdiri.

*supporting components damaged, but the building still stands.*

27. **Rusak ringan** adalah kriteria kerusakan yang mengakibatkan sebagian komponen struktur retak (struktur masih bisa digunakan) dan bangunan masih tetap berdiri.
27. ***Lightly damaged** is the criteria of damage that resulted partially cracked structural components, but the structure still can be used and the building still stands.*
28. Untuk mengukur kemiskinan, BPS menggunakan konsep kemampuan memenuhi kebutuhan dasar (*basic needs approach*). Dengan pendekatan ini, kemiskinan dipandang sebagai ketidakmampuan dari sisi ekonomi untuk memenuhi kebutuhan dasar makanan dan bukan makanan yang diukur dari sisi pengeluaran. Metode yang digunakan adalah menghitung Garis Kemiskinan (GK), yang terdiri dari dua komponen yaitu Garis Kemiskinan Makanan (GKM) dan Garis Kemiskinan Non-Makanan (GKNM). Penghitungan Garis Kemiskinan dilakukan secara terpisah untuk daerah perkotaan dan perdesaan.
28. *To measure poverty, BPS-Statistics Indonesia has used the concept of basic needs approach. Therefore, poverty is viewed as economic inability to fulfill food and non-food basic needs which are measured by consumption/expenditure. The method used is calculating poverty line, which consists of two components that are Food Poverty Line (FPL) and Non-Food Poverty Line (NFPL). The poverty line was calculated separately for urban and rural areas.*
29. **Penduduk miskin** adalah penduduk yang memiliki rata-rata pengeluaran per kapita per bulan di bawah Garis Kemiskinan.
29. *A person whose expenditure per capita per month is below the poverty line is considered to be **poor**.*
30. **Garis Kemiskinan Makanan (GKM)** merupakan nilai pengeluaran kebutuhan minimum makanan yang
30. ***The Food Poverty Line** refers to the daily minimum requirement of 2,100 kcal per capita per day. The*

disetarakan dengan 2.100 kkalori per kapita per hari. Garis Kemiskinan Non-Makanan (GKNM) adalah kebutuhan minimum untuk perumahan, sandang, pendidikan, kesehatan, dan kebutuhan dasar lainnya.

*Non-Food Poverty Line refers to the minimum requirement for household necessities for clothing, education, health, and other basic individual needs.*

31. **Indeks Pembangunan Manusia (IPM)** menjelaskan bagaimana penduduk dapat mengakses hasil pembangunan dalam memperoleh pendapatan, kesehatan, pendidikan dan sebagainya. IPM diperkenalkan oleh UNDP pada tahun 1990 dan dipublikasikan secara berkala dalam laporan tahunan Human Development Report (HDR). IPM dibentuk oleh 3 (tiga) dimensi dasar: Umur panjang dan hidup sehat; pengetahuan; dan standar hidup layak.

31. **The Human Development Index (HDI)** explains how people can access development results in obtaining income, health, education and so forth. HDI was introduced by United Nations Development Programme (UNDP) in 1990 and published periodically in the annual report of the Human Development Report. HDI was formed by three basic dimensions: a long and healthy life; knowledge; and a decent standard of living.

## ULASAN

## DESCRIPTION

**4.1 Pendidikan**

Tingkat pendidikan suatu bangsa merupakan salah satu faktor yang mempengaruhi kemajuan suatu bangsa. Tidak bisa dipungkiri lagi bahwa tingkat pendidikan di tiap-tiap daerah mempengaruhi tingkat pendidikan nasional.

Berdasarkan data tahun 2018 Tapanuli Selatan memiliki 285 sekolah pendidikan tingkat dasar yang terdiri dari 270 Sekolah Dasar Negeri dan 15 Sekolah Dasar Swasta dengan jumlah guru dan murid keseluruhan sebanyak 2.712 guru 41.521 murid. Sementara jumlah sekolah menengah tingkat pertama ada 77 sekolah yang terdiri dari 49 SLTP negeri dan swasta serta 28 MTS negeri dan swasta dengan jumlah guru dan murid seluruhnya masing-masing 1.612 guru dan 18.502 murid.

Pada tahun yang sama jumlah sekolah tingkat menengah umum ada sebanyak 20 sekolah yang terdiri dari 12 SMU negeri dan swasta serta 8 MA negeri dan swasta dengan jumlah guru dan murid seluruhnya masing-masing 382 guru dan 6.102 murid. Sedangkan jumlah sekolah menengah kejuruan ada sebanyak 15

**4.1 Education**

*The level of education of a nation is one of the factors that influence the progress of a nation. It can not be denied that the level of education in each region affects the level of national education.*

*Based on data of 2017, Tapanuli Selatan has 285 primary high schools consisting of 270 public high school and 15 private high schools, with total of teachers and students are 2,712 teachers and 41,521 students. While the number of junior high schools, there are 77 schools consisting of 49 public and private junior high school and 28 public and private MTS with total of teachers and students are 1,612 teachers and 18,502 students.*

*In the same year the number of senior high schools is 20 schools consisting of 12 public and private senior high school and 8 public and private MA with total of teachers and students are 382 teachers and 6,102 students respectively. While the number of vocational high schools, there are 15*

sekolah yang terdiri dari 11 SMK negeri dan 4 SMK swasta. Jumlah guru sebanyak 384 dan 3.954 murid.

Jika dibandingkan jumlah murid di tiap tingkat pendidikan dapat dilihat bahwa semakin tinggi tingkat pendidikan maka jumlah murid semakin menurun. Hal ini menggambarkan bahwa tingkat pendidikan yang dicapai masyarakat belum merata.

#### 4.2. Kesehatan

Ketersediaan sarana kesehatan berupa rumah sakit ataupun pusat kesehatan masyarakat merupakan faktor yang menunjang perbaikan kualitas hidup suatu daerah. Berdasarkan data yang diperoleh jumlah rumah sakit umum yang ada di Tapanuli Selatan terdiri dari satu rumah sakit negeri dengan jumlah kapasitas tempat tidur rumah sakit negeri sebanyak 150 buah.

Puskesmas di Kabupaten Tapanuli Selatan berjumlah 16 unit dan puskesmas pembantu sebanyak 55 unit.

Jumlah pasangan usia subur (PUS) tahun 2017 meningkat dari tahun sebelumnya menjadi 43.264. Sedangkan

*schools consisting of 11 public vocational high schools and 4 private vocational high schools. The number of teachers and students are 384 teachers and 3,954 students.*

*When compared to the number of students in each level of education can be seen that the higher the level of education the number of students declining. This illustrates that the level of education achieved by the society has not been evenly distributed.*

#### 4.2 Health

*The availability of health facilities such as hospitals or community health centers is a factor that supports the improvement of the quality of life of a region. Based on the data obtained, the number of public hospitals in Tapanuli Selatan consists of one public hospital with a total hospital bed capacity of 150 units.*

*Public Health Center in Tapanuli Selatan Regency amounted to 16 units and sub health centers as much as 55 units.*

*The number of fertile couples (EFA) in 2017 increased from the previous year to*

jumlah akseptor baru menurun menjadi 6.283 peserta.

*43,264. While the number of new acceptor decreased to 6,283 participants.*

#### **4.3 Agama**

Jamaah haji yang diberangkatkan dari Tapanuli Selatan tahun 2017 sebanyak 166 orang, jumlah meningkat jika dibandingkan tahun 2016.

#### **4.3 Religion**

*Moslem pilgrims departed from Tapanuli Selatan in 2017 as many as 166 people, this number is increased compared to the 2016.*

#### **4.4 Kemiskinan**

Masalah kemiskinan merupakan salah satu persoalan mendasar yang menjadi pusat perhatian pemerintah. Salah satu aspek penting untuk mendukung strategi penanggulangan kemiskinan adalah tersedianya data kemiskinan yang akurat dan tepat sasaran. Data kemiskinan yang baik dapat digunakan untuk mengevaluasi kebijakan pemerintah.

#### **4.4 Poverty**

*The problem of poverty is one of the fundamental problems to be the center of government attention. One important aspect to support the poverty reduction strategy is the availability of accurate and appropriate poverty data. The good poverty data can be used to evaluate the government policy.*

Persentase penduduk miskin di Kabupaten Tapanuli Selatan menurun 0,55 persen dibandingkan tahun sebelumnya. Garis kemiskinan in Kab. Tapanuli Selatan meningkat menjadi Rp. 340.065 per kapita per bulan.

*The percentage of poor people in Tapanuli Selatan Regency decreased by 0.55 percent compared to the previous year. The poverty line in Tapanuli Selatan Regency increased to 340,065 rupiahs per capita per month.*

#### **4.5 Sosial Lainnya**

Bencana yang terjadi di Kabupaten Tapanuli Selatan pada tahun 2017 sebanyak

#### **4.5 Another Social**

*The disaster occurred in Tapanuli Selatan Regency in 2017 is as many as 51*



51 kejadian dan yang terbanyak adalah *occurrences and the most is flood as many*  
kejadian banjir yaitu sebanyak 28 kejadian. *as 28 occurrences.*

<https://tapanuliselatankab.bps.go.id>

## 4.1 PENDIDIKAN/EDUCATION

**Tabel :** 4.1.1 Persentase Penduduk Berumur 10 Tahun Keatas Menurut Partisipasi Sekolah dan Jenis Kelamin, 2018  
**Table** *Percentage of Population Aged 10 Years and Over by Sex, and School Participation, 2018*

Partisipasi Sekolah <i>School Participation</i>	Jenis Kelamin / Sex		
	Laki – laki <i>Male</i>	Perempuan <i>Female</i>	Jumlah <i>Total</i>
(1)	(2)	(3)	(4)
Tidak/ Belum Pernah Sekolah	4,67	4,44	4,55
Masih Sekolah	32,57	31,62	32,10
Tidak Sekolah Lagi	62,76	63,94	63,35
<b>Jumlah/ Total</b>	<b>100,00</b>	<b>100,00</b>	<b>100,00</b>

Sumber / Source: BPS Kabupaten Tapanuli Selatan  
*Statistics of Tapanuli Selatan Regency*

**Tabel :** 4.1.2 Persentase Penduduk Yang Masih Sekolah Menurut Kelompok Umur Sekolah dan Jenis Kelamin, 2018  
**Table** *Percentage Of Population who are Still in School By Sex, And School Age Group, 2018*

<i>Kelompok Umur Sekolah/ School Age Group</i>	<i>Jenis Kelamin / Sex</i>		
	<i>Laki – laki Male</i>	<i>Perempuan Female</i>	<i>Jumlah Total</i>
(1)	(2)	(3)	(4)
7 - 12	100,00	97,88	98,90
13 - 15	95,62	100,00	97,91
16 - 18	77,80	81,42	79,24
19 - 24	16,25	20,49	18,22

Sumber / Source: BPS Kabupaten Tapanuli Selatan  
*Statistics of Tapanuli Selatan Regency*

**Tabel :** 4.1.3 Angka Partisipasi Kasar (APK) Menurut Jenjang Pendidikan di Kabupaten Tapanuli Selatan, 2018  
**Table** *Gross Participation Rate by Educational Level and Sex in Tapanuli Selatan Regency, 2018*

Jenjang Pendidikan <i>Educational Level</i>	APK Laki – laki <i>Male</i>	APK Perempuan <i>Female</i>	APK Gross Participation Rate
(1)	(2)	(3)	(4)
SD/MI <i>Elementary School</i>	117,41	111,75	114,46
SMP/MTs <i>Junior High School</i>	89,51	83,69	86,65
SMA/SMK/MA <i>Senior High School</i>	71,56	87,49	77,89
PT/ University	19,80	21,17	20,44

Sumber / Source: BPS Kabupaten Tapanuli Selatan  
*Statistics of Tapanuli Selatan Regency*

**Tabel :** 4.1.4 Angka Partisipasi Murni (APM) Menurut Jenjang Pendidikan di Kabupaten Tapanuli Selatan, 2018  
*Net Participation Rate by Educational Level in Tapanuli Selatan Regency, 2018*

Jenjang Pendidikan <i>Educational Level</i>	APM Laki – laki/ <i>Male</i>	APM Perempuan/ <i>Female</i>	APM/ Net <i>Participation Rate</i>
(1)	(2)	(3)	(4)
SD/MI <i>Elementary School</i>	100,00	97,88	98,90
SMP/MTs <i>Junior High School</i>	79,48	83,69	81,68
SMA/SMK/MA <i>Senior High School</i>	61,70	76,67	67,65
PT/ University	14,12	18,46	16,14

Sumber / *Source:* BPS Kabupaten Tapanuli Selatan  
*Statistics of Tapanuli Selatan Regency*

**Tabel :** 4.1.5 Jumlah Penerima Tunjangan Profesi Guru PNS Menurut Kecamatan di Kabupaten Tapanuli Selatan, 2018  
**Table** Number of PNS Teacher Professional Allowance Recipient by Subdistrict in Tapanuli Selatan Regency, 2018

	Kecamatan Subdistrict	SD/ Primary School	SMP/ Junior High School	Jumlah/ Total
	(1)	(2)	(3)	(4)
1	Batang Angkola	175	82	257
2	Sayur Matinggi	92	17	109
3	Tantom Angkola	50	31	81
4	Angkola Timur	97	68	165
5	Angkola Selatan	78	40	118
6	Angkola Barat	117	32	149
7	Angkola Sangkunar	31	15	46
8	Batang Toru	112	40	152
9	Marancar	43	28	71
10	Muara Batang Toru	20	7	27
11	Sipirok	162	70	232
12	Arse	51	21	72
13	Saipar Dolok Hole	57	25	82
14	Aek Bilah	14	5	19
	<b>2018</b>	<b>1 099</b>	<b>481</b>	<b>1 580</b>
	<b>2017</b>	<b>1 110</b>	<b>482</b>	<b>1 592</b>

Sumber / Source: Dinas Pendidikan Kab.Tapanuli Selatan  
 Education Department of Tapanuli Selatan Regency

**Tabel :** 4.1.6 Jumlah Penerima Insentif Honorarium Tutor PAUD/Honor Komite menurut Kecamatan di Kabupaten Tapanuli Selatan, 2018  
**Table** *Number of Incentive Honorarium PAUD Tutors / Committee Honorarium Paud Tutors Recipients by Subdistrict in Tapanuli Selatan Regency, 2018*

	Kecamatan <i>Subdistrict</i>	PAUD/ <i>Kindergarten</i>	SD/ <i>Primary School</i>	SMP/ <i>Junior High School</i>
	(1)	(2)	(3)	(4)
1	Batang Angkola	76	82	58
2	Sayur Matinggi	49	79	24
3	Tantom Angkola	14	70	37
4	Angkola Timur	35	60	36
5	Angkola Selatan	64	101	27
6	Angkola Barat	60	70	9
7	Angkola Sangkunar	43	71	36
8	Batang Toru	52	111	13
9	Marancar	25	39	12
10	Muara Batang Toru	31	49	21
11	Sipirok	49	130	57
12	Arse	20	38	15
13	Saipar Dolok Hole	25	73	14
14	Aek Bilah	3	46	10
	<b>2018</b>	<b>546</b>	<b>1 019</b>	<b>369</b>
	<b>2017</b>	<b>531</b>	<b>1 016</b>	<b>351</b>

Sumber / *Source:* Dinas Pendidikan Kab.Tapanuli Selatan  
*Education Department of Tapanuli Selatan Regency*

**Tabel :** 4.1.7 Jumlah Lembaga PAUD, Murid dan Tutor PAUD Menurut Kecamatan di Kabupaten Tapanuli Selatan, 2018  
**Table** Number of PAUD Institutions, Students and PAUD Tutors by Subdistrict in Kabupaten Tapanuli Selatan, 2018

	Kecamatan Subdistrict	Lembaga PAUD/ PAUD Institution	Murid PAUD/ Student	TUTOR PAUD/ PAUD Tutor
	(1)	(2)	(3)	(4)
1	Batang Angkola	20	329	72
2	Sayur Matinggi	16	560	51
3	Tantom Angkola	8	143	17
4	Angkola Timur	15	464	44
5	Angkola Selatan	23	769	67
6	Angkola Barat	13	522	65
7	Angkola Sangkunar	11	424	35
8	Batang Toru	17	597	54
9	Marancar	10	196	25
10	Muara Batang Toru	10	319	33
11	Sipirok	18	612	57
12	Arse	8	187	29
13	Saipar Dolok Hole	10	281	25
14	Aek Bilah	2	23	6
	<b>2018</b>	<b>181</b>	<b>5 426</b>	<b>580</b>
	<b>2017</b>	<b>182</b>	<b>6 209</b>	<b>531</b>

Sumber / Source: Dinas Pendidikan Kab.Tapanuli Selatan  
 Education Department of Tapanuli Selatan Regency



**Tabel :** 4.1.8 Jumlah Lembaga PAUD Penerima BOP Menurut Kecamatan di Kabupaten Tapanuli Selatan, 2018  
*Number of PAUD Institutions that Receive BOP by Subdistrict in Tapanuli Selatan Regency, 2018*

	Kecamatan <i>Subdistrict</i>	Lembaga PAUD/ <i>PAUD Institutions</i>	Murid PAUD/ <i>Students</i>
	(1)	(2)	(3)
1	Batang Angkola	18	617
2	Sayur Matinggi	14	473
3	Tantom Angkola	8	137
4	Angkola Timur	10	348
5	Angkola Selatan	20	690
6	Angkola Barat	12	579
7	Angkola Sangkununur	11	458
8	Batang Toru	12	476
9	Marancar	9	254
10	Muara Batang Toru	7	280
11	Sipirok	16	580
12	Arse	8	197
13	Saipar Dolok Hole	10	271
14	Aek Bilah	1	25
	<b>2018</b>	<b>156</b>	<b>5 385</b>
	<b>2017</b>	<b>114</b>	<b>3 211</b>

Sumber / Source: Dinas Pendidikan Kab.Tapanuli Selatan  
*Education Department of Tapanuli Selatan Regency*

**Tabel :** 4.1.9 Jumlah Sekolah, Murid, dan Guru Sekolah Dasar (SD) Negeri dan Swasta Menurut Kecamatan, 2018  
*Number of Schools, Students, and Teachers of Private and Public Primary School (SD) by Subdistrict, 2018*

	Kecamatan <i>Subdistrict</i>	Sekolah <i>Schools</i>	Murid <i>Students</i>	Murid 7-12 Tahun/ Students in 7-12 Years	Guru <i>Teachers</i>
	(1)	(2)	(3)	(4)	(5)
1	Batang Angkola	29	4 254	3 956	292
2	Sayur Matinggi	19	3 650	3 311	209
3	Tantom Angkola	17	2 235	2 018	154
4	Angkola Timur	19	2 786	2 578	213
5	Angkola Selatan	20	5 137	4 568	226
6	Angkola Barat	19	2 739	2 498	208
7	Angkola Sangkunur	11	3 613	2 992	134
8	Batang Toru	26	4 461	4 137	257
9	Marancar	13	1 277	1 158	103
10	Muara Batang Toru	11	2 426	2 199	102
11	Sipirok	46	4 257	4 009	337
12	Arse	12	1 031	969	106
13	Saipar Dolok Hole	29	1 801	1 633	160
14	Aek Bilah	14	977	887	84
	<b>2018</b>	<b>285</b>	<b>40 644</b>	<b>36 913</b>	<b>2 585</b>
	<b>2017</b>	<b>285</b>	<b>41 521</b>	<b>35 121</b>	<b>2 712</b>
	<b>2016</b>	<b>285</b>	<b>41 599</b>		<b>2 756</b>
	<b>2015</b>	<b>284</b>	<b>41 521</b>		<b>2 181</b>

Sumber / Source: Dinas Pendidikan Kab.Tapanuli Selatan  
*Education Department of Tapanuli Selatan Regency*

**Tabel :** 4.1.10 Jumlah Sekolah, Murid, dan Guru Sekolah Dasar (SD) Negeri Menurut Kecamatan, 2018  
*Number of Schools, Students, and Teachers of Primary Schools (SD) by Subdistrict, 2018*

	Kecamatan <i>Subdistrict</i>	Sekolah <i>Schools</i>	Murid/ Students	Murid 7 s/d 12 Tahun/ Students in 7-12 Years	Guru <i>Teachers</i>
	(1)	(2)	(3)	(4)	(5)
1	Batang Angkola	28	4 156	3 860	281
2	Sayur Matinggi	18	3 608	3 277	202
3	Tantom Angkola	17	2 235	2 018	154
4	Angkola Timur	19	2 786	2 578	213
5	Angkola Selatan	19	4 598	4 116	211
6	Angkola Barat	16	2 373	2 149	184
7	Angkola Sangkunur	11	3 613	2 992	134
8	Batang Toru	24	4 254	3 955	240
9	Marancar	12	1 229	1 114	100
10	Muara Batang Toru	9	1 927	1 776	84
11	Sipirok	42	3 763	3 593	305
12	Arse	12	1 031	969	106
13	Saipar Dolok Hole	29	1 801	1 633	160
14	Aek Bilah	14	977	887	84
	<b>2018</b>	<b>270</b>	<b>38 351</b>	<b>34 917</b>	<b>2 458</b>
	<b>2017</b>	<b>270</b>	<b>39 460</b>	<b>33 309</b>	<b>2 579</b>
	<b>2016</b>	<b>270</b>	<b>39 484</b>		<b>2 619</b>
	<b>2015</b>	<b>269</b>	<b>39 919</b>		<b>2 066</b>

Sumber / Source: Dinas Pendidikan Kab.Tapanuli Selatan  
 Education Department of Tapanuli Selatan Regency

**Tabel :** 4.1.11 Jumlah Sekolah, Murid, dan Guru Sekolah Dasar (SD) Swasta Menurut Kecamatan, 2018  
**Table** *Number of Schools, Students, and Teachers of Private Primary School (SD) By Subdistrict, 2018*

	Kecamatan <i>Subdistrict</i>	Sekolah <i>Schools</i>	Murid <i>Students</i>	Murid 7 s/d 12 Tahun/ Students in 7-12 Years	Guru <i>Teachers</i>
	(1)	(2)	(3)	(4)	(5)
1	Batang Angkola	1	98	96	11
2	Sayur Matinggi	1	42	34	7
3	Tantom Angkola	-	-	-	-
4	Angkola Timur	-	-	-	-
5	Angkola Selatan	1	539	452	15
6	Angkola Barat	3	366	349	24
7	Angkola Sangkunur	-	-	-	-
8	Batang Toru	2	207	182	17
9	Marancar	1	48	44	3
10	Muara Batang Toru	2	499	423	18
11	Sipirok	4	494	416	32
12	Arse	-	-	-	-
13	Saipar Dolok Hole	-	-	-	-
14	Aek Bilah	-	-	-	-
	<b>2018</b>	<b>15</b>	<b>2 293</b>	<b>1 996</b>	<b>127</b>
	<b>2017</b>	<b>15</b>	<b>2 061</b>	<b>1 812</b>	<b>133</b>
	<b>2016</b>	<b>15</b>	<b>2 115</b>		<b>137</b>
	<b>2015</b>	<b>15</b>	<b>1 602</b>		<b>115</b>

Sumber / Source: Dinas Pendidikan Kab.Tapanuli Selatan  
 Education Department of Tapanuli Selatan Regency

**Tabel :** 4.1.12 Jumlah Sekolah, Murid, dan Guru Sekolah Menengah Pertama (SMP) Negeri dan Swasta Menurut Kecamatan, 2018  
*Number of Schools, Students, and Teachers of Public and Private Junior High School (SMP) by Subdistrict, 2018*

	Kecamatan <i>Subdistrict</i>	Sekolah <i>Schools</i>	Murid <i>Students</i>	Murid Usia 13-15 Tahun/ <i>Students in 13-15 Years</i>	Guru <i>Teachers</i>
	(1)	(2)	(3)	(4)	(5)
1	Batang Angkola	6	1 579	1 215	166
2	Sayur Matinggi	1	375	318	48
3	Tantom Angkola	3	1 086	865	82
4	Angkola Timur	5	1 001	768	115
5	Angkola Selatan	4	1 433	1 057	94
6	Angkola Barat	2	626	498	51
7	Angkola Sangkunur	5	1 029	707	63
8	Batang Toru	3	1 020	819	64
9	Marancar	2	404	304	46
10	Muara Batang Toru	2	543	402	29
11	Sipirok	8	1 469	1 223	148
12	Arse	2	319	270	42
13	Saipar Dolok Hole	4	556	432	53
14	Aek Bilah	2	85	69	18
	<b>2018</b>	<b>49</b>	<b>11 525</b>	<b>8 947</b>	<b>1 019</b>
	<b>2017</b>	<b>49</b>	<b>11 303</b>	<b>8 764</b>	<b>987</b>
	<b>2016</b>	<b>49</b>	<b>11 314</b>		<b>1 004</b>
	<b>2015</b>	<b>49</b>	<b>11 314</b>		<b>1 004</b>

Sumber / *Source:* Dinas Pendidikan Kab.Tapanuli Selatan  
*Education Department of Tapanuli Selatan Regency*

**Tabel :** 4.1.13 Jumlah Sekolah, Murid, dan Guru Sekolah Menengah Pertama (SMP) Negeri Menurut Kecamatan, 2018  
**Table** *Number of Schools, Students, and Teachers of Public Junior High School (SMP) by Subdistrict, 2018*

	Kecamatan <i>Subdistrict</i>	Sekolah <i>Schools</i>	Murid <i>Students</i>	Murid Usia 13-15 Tahun/ <i>Students in</i> 13-15 Years	Guru <i>Teachers</i>
	(1)	(2)	(3)	(4)	(5)
1	Batang Angkola	5	1 530	1 189	159
2	Sayur Matinggi	1	375	318	48
3	Tantom Angkola	3	1 086	865	82
4	Angkola Timur	5	1 001	768	115
5	Angkola Selatan	4	1 433	1 057	94
6	Angkola Barat	2	626	498	51
7	Angkola Sangkunur	5	1 029	707	63
8	Batang Toru	2	943	753	58
9	Marancar	2	404	304	46
10	Muara Batang Toru	2	543	402	29
11	Sipirok	8	1 469	1 223	148
12	Arse	2	319	270	42
13	Saipar Dolok Hole	4	556	432	53
14	Aek Bilah	2	85	69	18
	<b>2018</b>	<b>47</b>	<b>11 399</b>	<b>8 855</b>	<b>1 006</b>
	<b>2017</b>	<b>47</b>	<b>11 209</b>	<b>8 675</b>	<b>974</b>
	<b>2016</b>	<b>47</b>	<b>11 217</b>		<b>982</b>
	<b>2015</b>	<b>47</b>	<b>11 217</b>		<b>982</b>

Sumber / Source: Dinas Pendidikan Kab.Tapanuli Selatan  
*Education Department of Tapanuli Selatan Regency*

**Tabel :** 4.1.14 Jumlah Sekolah, Murid, dan Guru Sekolah Menengah Pertama (SMP) Swasta Menurut Kecamatan, 2018  
*Number of Schools, Students, and Teachers of Private Junior High School (SMP) by Subdistrict, 2018*

	Kecamatan <i>Subdistrict</i>	Sekolah <i>Schools</i>	Murid <i>Students</i>	Murid Usia 13 - 15 Tahun/ <i>Students in 13-15 Years</i>	Guru <i>Teachers</i>
	(1)	(2)	(3)	(4)	(5)
1	Batang Angkola	1	49	26	7
2	Sayur Matinggi	-	-	-	-
3	Tantom Angkola	-	-	-	-
4	Angkola Timur	-	-	-	-
5	Angkola Selatan	-	-	-	-
6	Angkola Barat	-	-	-	-
7	Angkola Sangkunur	-	-	-	-
8	Batang Toru	1	77	66	6
9	Marancar	-	-	-	-
10	Muara Batang Toru	-	-	-	-
11	Sipirok	-	-	-	-
12	Arse	-	-	-	-
13	Saipar Dolok Hole	-	-	-	-
14	Aek Bilah	-	-	-	-
	<b>2018</b>	<b>2</b>	<b>126</b>	<b>92</b>	<b>13</b>
	<b>2017</b>	<b>2</b>	<b>94</b>	<b>89</b>	<b>13</b>
	<b>2016</b>	<b>2</b>	<b>97</b>		<b>22</b>
	<b>2015</b>	<b>2</b>	<b>97</b>		<b>22</b>

Sumber / *Source:* Dinas Pendidikan Kab.Tapanuli Selatan  
*Education Department of Tapanuli Selatan Regency*

**Tabel :** 4.1.15 Jumlah Sekolah, Murid, dan Guru Sekolah Menengah Atas (SMA) Negeri dan Swasta Menurut Kecamatan, 2018  
**Table** Number of Schools, Students, and Teachers of Public and Private Senior High School (SMA) by Subdistrict, 2018

	Kecamatan Subdistrict	Sekolah Schools	Murid Students	Guru Teachers
	(1)	(2)	(3)	(4)
1	Batang Angkola	1	694	43
2	Sayur Matinggi	1	288	21
3	Tantom Angkola	1	57	2
4	Angkola Muara Tais	-	-	-
5	Angkola Timur	1	262	30
6	Angkola Selatan	1	337	23
7	Angkola Barat	2	634	46
8	Angkola Sangkunur	-	-	-
9	Batang Toru	1	663	35
10	Marancar	-	-	-
11	Muara Batang Toru	-	-	-
12	Sipirok	2	944	62
13	Arse	1	307	27
14	Saipar Dolok Hole	1	297	22
15	Aek Bilah	-	-	-
	<b>2018</b>	<b>12</b>	<b>4 483</b>	<b>311</b>
	<b>2017</b>	<b>12</b>	<b>4 483</b>	<b>311</b>
	<b>2016</b>	<b>12</b>	<b>4 681</b>	<b>316</b>
	<b>2015</b>	<b>12</b>	<b>4 681</b>	<b>316</b>

Sumber / Source: Dinas Pendidikan Kab.Tapanuli Selatan  
 Education Department of Tapanuli Selatan Regency



**Tabel :** 4.1.18 Jumlah Sekolah, Murid, dan Guru Sekolah Menengah Kejuruan (SMK) Negeri dan Swasta Menurut Kecamatan, 2018  
*Number of Schools, Students, and Teachers of Public and Private Vocational High School (SMK) by Subdistrict, 2018*

	Kecamatan Subdistrict	Sekolah Schools	Murid Students	Guru Teachers
	(1)	(2)	(3)	(4)
1	Batang Angkola	1	880	51
2	Sayur Matinggi	-	-	-
3	Tantom Angkola	1	498	29
4	Angkola Muara Tais	-	-	-
5	Angkola Timur	3	656	81
6	Angkola Selatan	-	-	-
7	Angkola Barat	-	-	-
8	Angkola Sangkunur	1	246	16
9	Batang Toru	2	575	59
10	Marancar	1	209	26
11	Muara Batang Toru	1	230	15
12	Sipirok	2	675	67
13	Arse	1	120	30
14	Saipar Dolok Hole	-	-	-
15	Aek Bilah	-	-	-
	<b>2018</b>	<b>13</b>	<b>4 089</b>	<b>374</b>
	<b>2017</b>	<b>15</b>	<b>3.954</b>	<b>384</b>
	<b>2016</b>	<b>15</b>	<b>4.009</b>	<b>374</b>
	<b>2015</b>	<b>15</b>	<b>4.009</b>	<b>374</b>

Sumber / Source: Dinas Pendidikan Kab.Tapanuli Selatan  
 Education Department of Tapanuli Selatan Regency

**Tabel :** 4.1.21 Jumlah Sekolah, Murid dan Guru Sekolah Luar Biasa (SLB)  
**Table** Menurut Kecamatan di Kabupaten Tapanuli Selatan, 2018  
*Number of Schools, Students and Teachers of Special Schools (SLB) by Subdistrict in Tapanuli Selatan Regency, 2018*

	Kecamatan <i>Subdistrict</i>	Sekolah <i>Schools</i>	Murid <i>Students</i>	Guru <i>Teachers</i>
	(1)	(2)	(3)	(4)
1	Batang Angkola	-	-	-
2	Sayur Matinggi	-	-	-
3	Tantom Angkola	-	-	-
4	Angkola Timur	1	83	20
5	Angkola Selatan	-	-	-
6	Angkola Barat	-	-	-
7	Angkola Sangkunur	-	-	-
8	Batang Toru	-	-	-
9	Marancar	-	-	-
10	Muara Batang Toru	-	-	-
11	Sipirok	-	-	-
12	Arse	-	-	-
13	Saipar Dolok Hole	-	-	-
14	Aek Bilah	-	-	-
	<b>2018</b>	<b>1</b>	<b>83</b>	<b>20</b>
	<b>2017</b>	<b>1</b>	<b>88</b>	<b>14</b>
	<b>2016</b>	<b>1</b>	<b>80</b>	<b>15</b>

Sumber / *Source* : Dinas Pendidikan Kab.Tapanuli Selatan  
*Education Department of Tapanuli Selatan Regency*

Keterangan/*Note* : Merupakan SLB Negeri/ *State SLB*

**Tabel :** 4.1.22 Jumlah Sekolah, Murid, dan Guru Sekolah Madrasah Diniyah Awaliyah (MDA) Negeri dan Swasta Menurut Kecamatan, 2018  
*Number of Schools, Students and Teachers of Public and Private Madrasah Diniyah Awaliyah School (MDA) by Subdistrict in Tapanuli Selatan Regency, 2018*

	Kecamatan <i>Subdistrict</i>	Sekolah <i>Schools</i>	Murid <i>Students</i>	Guru <i>Teachers</i>
	(1)	(2)	(3)	(4)
1	Batang Angkola	9	610	30
2	Sayur Matinggi	10	600	32
3	Tantom Angkola	3	390	10
4	Angkola Timur	5	160	16
5	Angkola Selatan	10	510	15
6	Angkola Barat	11	710	32
7	Angkola Sangkununur	2	111	6
8	Batang Toru	8	472	27
9	Marancar	8	426	24
10	Muara Batang Toru	3	141	5
11	Sipirok	6	312	16
12	Arse	4	212	12
13	Saipar Dolok Hole	4	160	9
14	Aek Bilah	2	131	5
	<b>2018</b>	<b>85</b>	<b>4 945</b>	<b>239</b>

Sumber / *Source:* Kementerian Agama Kabupaten Tapanuli Selatan  
 Department of Religious Representative Office of Tapanuli Selatan Regency

**Tabel :** 4.1.23 Jumlah Sekolah, Murid, dan Guru Sekolah Madrasah Diniyah Awaliyah (MDA) Negeri Menurut Kecamatan, 2018  
**Table** *Number of Schools, Students and Teachers of Public Madrasah Diniyah Awaliyah School (MDA) by Subdistrict in Tapanuli Selatan Regency, 2018*

Kecamatan <i>Subdistrict</i>	Sekolah <i>Schools</i>	Murid <i>Students</i>	Guru <i>Teachers</i>
(1)	(2)	(3)	(4)
1 Batang Angkola	-	-	-
2 Sayur Matinggi	-	-	-
3 Tantom Angkola	-	-	-
4 Angkola Timur	-	-	-
5 Angkola Selatan	-	-	-
6 Angkola Barat	-	-	-
7 Angkola Sangkunar	-	-	-
8 Batang Toru	-	-	-
9 Marancar	-	-	-
10 Muara Batang Toru	-	-	-
11 Sipirok	-	-	-
12 Arse	-	-	-
13 Saipar Dolok Hole	-	-	-
14 Aek Bilah	-	-	-
<b>2018</b>	-	-	-

Sumber / Source: Kementerian Agama Kabupaten Tapanuli Selatan  
 Department of Religious Representative Office of Tapanuli Selatan Regency

**Tabel :** 4.1.24 Jumlah Sekolah, Murid, dan Guru Sekolah Madrasah Diniyah Awaliyah (MDA) Swasta Menurut Kecamatan, 2018  
*Number of Schools, Students and Teachers of Private Madrasah Diniyah Awaliyah School (MDA) by Subdistrict in Tapanuli Selatan Regency, 2018*

	Kecamatan <i>Subdistrict</i>	Sekolah <i>Schools</i>	Murid <i>Students</i>	Guru <i>Teachers</i>
	(1)	(2)	(3)	(4)
1	Batang Angkola	9	610	30
2	Sayur Matinggi	10	600	32
3	Tantom Angkola	3	390	10
4	Angkola Timur	5	160	16
5	Angkola Selatan	10	510	15
6	Angkola Barat	11	710	32
7	Angkola Sangkununur	2	111	6
8	Batang Toru	8	472	27
9	Marancar	8	426	24
10	Muara Batang Toru	3	141	5
11	Sipirok	6	312	16
12	Arse	4	212	12
13	Saipar Dolok Hole	4	160	9
14	Aek Bilah	2	131	5
	<b>2018</b>	<b>85</b>	<b>4 945</b>	<b>239</b>

Sumber / *Source:* Kementerian Agama Kabupaten Tapanuli Selatan  
 Department of Religious Representative Office of Tapanuli Selatan Regency

**Tabel :** 4.1.25 Jumlah Sekolah, Murid, dan Guru Madrasah Ibtidaiyah (MI) Negeri dan Swasta Menurut Kecamatan, 2018  
**Table** *Number of Schools, Students and Teachers of Public and Private Madrasah Ibtidaiyah School (MI) by Subdistrict in Tapanuli Selatan Regency, 2018*

	Kecamatan <i>Subdistrict</i>	Sekolah <i>Schools</i>	Murid <i>Students</i>	Guru <i>Teachers</i>
	(1)	(2)	(3)	(4)
1	Batang Angkola	1	213	10
2	Sayur Matinggi	-	-	-
3	Tantom Angkola	-	-	-
4	Angkola Timur	1	251	29
5	Angkola Selatan	1	160	6
6	Angkola Barat	2	423	40
7	Angkola Sangkununur	-	-	-
8	Batang Toru	-	-	-
9	Marancar	1	69	6
10	Muara Batang Toru	-	-	-
11	Sipirok	-	-	-
12	Arse	-	-	-
13	Saipar Dolok Hole	-	-	-
14	Aek Bilah	2	426	17
	<b>2018</b>	<b>8</b>	<b>1 542</b>	<b>108</b>

Sumber / Source: Kementerian Agama Kabupaten Tapanuli Selatan  
 Department of Religious Representative Office of Tapanuli Selatan Regency

**Tabel :** 4.1.26 Jumlah Sekolah, Murid, dan Guru Madrasah Ibtidaiyah (MI) Negeri Menurut Kecamatan, 2018  
*Number of Schools, Students and Teachers of Public Madrasah Ibtidaiyah School (MI) by Subdistrict in Tapanuli Selatan Regency, 2018*

	Kecamatan <i>Subdistrict</i>	Sekolah <i>Schools</i>	Murid <i>Students</i>	Guru <i>Teachers</i>
	(1)	(2)	(3)	(4)
1	Batang Angkola	-	-	-
2	Sayur Matinggi	-	-	-
3	Tantom Angkola	-	-	-
4	Angkola Timur	1	251	29
5	Angkola Selatan	-	-	-
6	Angkola Barat	1	347	37
7	Angkola Sangkunar	-	-	-
8	Batang Toru	-	-	-
9	Marancar	-	-	-
10	Muara Batang Toru	-	-	-
11	Sipirok	-	-	-
12	Arse	-	-	-
13	Saipar Dolok Hole	-	-	-
14	Aek Bilah	2	426	17
	<b>2018</b>	<b>4</b>	<b>1 024</b>	<b>83</b>

Sumber / *Source:* Kementerian Agama Kabupaten Tapanuli Selatan  
 Department of Religious Representative Office of Tapanuli Selatan Regency

**Tabel :** 4.1.27 Jumlah Sekolah, Murid, dan Guru Madrasah Ibtidaiyah (MI) Swasta Menurut Kecamatan, 2018  
**Table** *Number of Schools, Students and Teachers of Private Madrasah Ibtidaiyah School (MI) by Subdistrict in Tapanuli Selatan Regency, 2018*

	Kecamatan <i>Subdistrict</i>	Sekolah <i>Schools</i>	Murid <i>Students</i>	Guru <i>Teachers</i>
	(1)	(2)	(3)	(4)
1	Batang Angkola	1	213	10
2	Sayur Matinggi	-	-	-
3	Tantom Angkola	-	-	-
4	Angkola Timur	-	-	-
5	Angkola Selatan	1	160	6
6	Angkola Barat	1	76	3
7	Angkola Sangkunur	-	-	-
8	Batang Toru	-	-	-
9	Marancar	1	69	6
10	Muara Batang Toru	-	-	-
11	Sipirok	-	-	-
12	Arse	-	-	-
13	Saipar Dolok Hole	-	-	-
14	Aek Bilah	-	-	-
	<b>2018</b>	<b>4</b>	<b>518</b>	<b>25</b>

Sumber / Source: Kementerian Agama Kabupaten Tapanuli Selatan  
 Department of Religious Representative Office of Tapanuli Selatan Regency



**Tabel :** 4.1.28 Jumlah Sekolah, Murid, dan Guru Madrasah Tsanawiyah (MTs) Negeri dan Swasta Menurut Kecamatan, 2018  
*Number of Schools, Students and Teachers of Public and Private Madrasah Tsanawiyah School (MTs) by Subdistrict in Tapanuli Selatan Regency, 2018*

	Kecamatan <i>Subdistrict</i>	Sekolah <i>Schools</i>	Murid <i>Students</i>	Guru <i>Teachers</i>
	(1)	(2)	(3)	(4)
1	Batang Angkola	7	2,110	149
2	Sayur Matinggi	1	154	10
3	Tantom Angkola	-	-	-
4	Angkola Timur	3	653	55
5	Angkola Selatan	1	231	10
6	Angkola Barat	1	64	9
7	Angkola Sangkunur	-	-	-
8	Batang Toru	4	1,600	107
9	Marancar	2	150	19
10	Muara Batang Toru	1	129	8
11	Sipirok	5	1,242	84
12	Arse	-	-	-
13	Saipar Dolok Hole	2	993	84
14	Aek Bilah	1	96	13
	<b>2018</b>	<b>28</b>	<b>7 422</b>	<b>548</b>
	<b>2017</b>	<b>28</b>	<b>7 199</b>	<b>625</b>
	<b>2016</b>	<b>28</b>	<b>6 466</b>	<b>527</b>
	<b>2015</b>	<b>26</b>	<b>6 004</b>	<b>526</b>

Sumber / *Source:* Kementerian Agama Kabupaten Tapanuli Selatan  
 Department of Religious Representative Office of Tapanuli Selatan Regency

**Tabel :** 4.1.29 Jumlah Sekolah, Murid, dan Guru Madrasah Tsanawiyah (MTs) Negeri Menurut Kecamatan, 2018  
*Number of Schools, Students and Teachers of Public Madrasah Tsanawiyah School (MTs) by Subdistrict in Tapanuli Selatan Regency, 2018*

Kecamatan Subdistrict	Sekolah Schools	Murid Students	Guru Teachers
(1)	(2)	(3)	(4)
1 Batang Angkola	1	833	58
2 Sayur Matinggi	-	-	-
3 Tantom Angkola	-	-	-
4 Angkola Timur	-	-	-
5 Angkola Selatan	-	-	-
6 Angkola Barat	-	-	-
7 Angkola Sangkunur	-	-	-
8 Batang Toru	1	1,087	72
9 Marancar	-	-	-
10 Muara Batang Toru	-	-	-
11 Sipirok	1	714	61
12 Arse	-	-	-
13 Saipar Dolok Hole	1	588	53
14 Aek Bilah	-	-	-
<b>2018</b>	<b>4</b>	<b>3 222</b>	<b>244</b>
<b>2017</b>	<b>4</b>	<b>3 317</b>	<b>223</b>
<b>2016</b>	<b>4</b>	<b>2 958</b>	<b>218</b>
<b>2015</b>	<b>4</b>	<b>2 443</b>	<b>162</b>

Sumber / Source: Kementerian Agama Kabupaten Tapanuli Selatan  
 Department of Religious Representative Office of Tapanuli Selatan Regency

**Tabel :** 4.1.30 Jumlah Sekolah, Murid, dan Guru Madrasah Tsanawiyah (MTs) Swasta Menurut Kecamatan, 2018  
*Number of Schools, Students and Teachers of Private Madrasah Tsanawiyah School (MTs) by Subdistrict in Tapanuli Selatan Regency, 2018*

	Kecamatan <i>Subdistrict</i>	Sekolah <i>Schools</i>	Murid <i>Students</i>	Guru <i>Teachers</i>
	(1)	(2)	(3)	(4)
1	Batang Angkola	6	1,277	91
2	Sayur Matinggi	1	154	10
3	Tantom Angkola	-	-	-
4	Angkola Timur	3	653	55
5	Angkola Selatan	1	231	10
6	Angkola Barat	1	64	9
7	Angkola Sangkununur	-	-	-
8	Batang Toru	3	513	35
9	Marancar	2	150	19
10	Muara Batang Toru	1	129	8
11	Sipirok	4	528	23
12	Arse	-	-	-
13	Saipar Dolok Hole	1	405	31
14	Aek Bilah	1	96	13
	<b>2018</b>	<b>24</b>	<b>4 200</b>	<b>304</b>
	<b>2017</b>	<b>24</b>	<b>3 882</b>	<b>402</b>
	<b>2016</b>	<b>24</b>	<b>3 508</b>	<b>311</b>
	<b>2015</b>	<b>22</b>	<b>3 561</b>	<b>364</b>

Sumber / *Source:* Kementerian Agama Kabupaten Tapanuli Selatan  
 Department of Religious Representative Office of Tapanuli Selatan Regency

**Tabel :** 4.1.31 Jumlah Sekolah, Murid, dan Guru Madrasah Aliyah (MA) Negeri dan Swasta Menurut Kecamatan, 2018  
**Table** *Number of Schools, Students and Teachers of Public and Private Madrasah Aliyah School (MA) by Subdistrict in Tapanuli Selatan Regency, 2018*

	Kecamatan <i>Subdistrict</i>	Sekolah <i>Schools</i>	Murid <i>Students</i>	Guru <i>Teachers</i>
	(1)	(2)	(3)	(4)
1	Batang Angkola	6	1,047	78
2	Sayur Matinggi	1	86	6
3	Tantom Angkola	-	-	-
4	Angkola Timur	2	370	30
5	Angkola Selatan	1	151	12
6	Angkola Barat	1	51	13
7	Angkola Sangkunur	-	-	-
8	Batang Toru	2	627	24
9	Marancar	1	51	12
10	Muara Batang Toru	-	-	-
11	Sipirok	5	1,717	129
12	Arse	-	-	-
13	Saipar Dolok Hole	1	262	21
14	Aek Bilah	-	-	-
	<b>2018</b>	<b>20</b>	<b>4 362</b>	<b>325</b>

Sumber / *Source:* Kementerian Agama Kabupaten Tapanuli Selatan  
 Department of Religious Representative Office of Tapanuli Selatan Regency

**Tabel :** 4.1.32 Jumlah Sekolah, Murid, dan Guru Madrasah Aliyah (MA) Negeri Menurut Kecamatan, 2018  
*Number of Schools, Students and Teachers of Public Madrasah Aliyah School (MA) by Subdistrict in Tapanuli Selatan Regency, 2018*

	Kecamatan <i>Subdistrict</i>	Sekolah <i>Schools</i>	Murid <i>Students</i>	Guru <i>Teachers</i>
	(1)	(2)	(3)	(4)
1	Batang Angkola	-	-	-
2	Sayur Matinggi	-	-	-
3	Tantom Angkola	-	-	-
4	Angkola Timur	-	-	-
5	Angkola Selatan	-	-	-
6	Angkola Barat	-	-	-
7	Angkola Sangkunur	-	-	-
8	Batang Toru	-	-	-
9	Marancar	-	-	-
10	Muara Batang Toru	-	-	-
11	Sipirok	2	1,528	109
12	Arse	-	-	-
13	Saipar Dolok Hole	-	-	-
14	Aek Bilah	-	-	-
	<b>2018</b>	<b>2</b>	<b>1 528</b>	<b>109</b>

Sumber / *Source:* Kementrian Agama Kabupaten Tapanuli Selatan  
 Department of Religious Representative Office of Tapanuli Selatan Regency

**Tabel :** 4.1.33 Jumlah Sekolah, Murid, dan Guru Madrasah Aliyah (MA) Swasta Menurut Kecamatan, 2018  
**Table** *Number of Schools, Students and Teachers of Private Madrasah Aliyah School (MA) by Subdistrict in Tapanuli Selatan Regency, 2018*

	Kecamatan <i>Subdistrict</i>	Sekolah <i>Schools</i>	Murid <i>Students</i>	Guru <i>Teachers</i>
	(1)	(2)	(3)	(4)
1	Batang Angkola	6	1,047	78
2	Sayur Matinggi	1	86	6
3	Tantom Angkola	-	-	-
4	Angkola Timur	2	370	30
5	Angkola Selatan	1	151	12
6	Angkola Barat	1	51	13
7	Angkola Sangkunur	-	-	-
8	Batang Toru	2	627	24
9	Marancar	1	51	12
10	Muara Batang Toru	-	-	-
11	Sipirok	3	189	20
12	Arse	-	-	-
13	Saipar Dolok Hole	1	262	21
14	Aek Bilah	-	-	-
	<b>2018</b>	<b>18</b>	<b>2 834</b>	<b>216</b>

Sumber / Source: Kementerian Agama Kabupaten Tapanuli Selatan  
 Department of Religious Representative Office of Tapanuli Selatan Regency

**Tabel :** 4.1.34 Banyaknya Sekolah, Guru Dan Murid di Pondok Pesantren (Ponpes) Menurut Kecamatan, 2018  
*Number of Schools, Students and Teachers of Islamic Boarding School by Subdistrict in Tapanuli Selatan Regency, 2018*

	Kecamatan <i>Subdistrict</i>	Sekolah <i>Schools</i>	Murid <i>Students</i>	Guru <i>Teachers</i>
	(1)	(2)	(3)	(4)
1	Batang Angkola	1	330	35
2	Sayur Matinggi	-	-	-
3	Tantom Angkola	-	-	-
4	Angkola Timur	-	-	-
5	Angkola Selatan	-	-	-
6	Angkola Barat	1	184	39
7	Angkola Sangkunur	-	-	-
8	Batang Toru	-	-	-
9	Marancar	-	-	-
10	Muara Batang Toru	1	104	20
11	Sipirok	-	-	-
12	Arse	-	-	-
13	Saipar Dolok Hole	-	-	-
14	Aek Bilah	-	-	-
	<b>2018</b>	<b>3</b>	<b>618</b>	<b>94</b>

Sumber / *Source:* Kementrian Agama Kabupaten Tapanuli Selatan  
*Department of Religious Representative Office of Tapanuli Selatan Regency*

**Tabel :** 4.1.35 Jumlah Perpustakaan, Koleksi Buku dan Anggota di Kabupaten Tapanuli Selatan, 2018  
**Table** *Number of Libraries, Book Collections and Members in Tapanuli Selatan Regency, 2018*

	Jenis Perpustakaan <i>Kind of Library</i>	Jumlah <i>Total</i>	Koleksi <i>Collection</i>	Judul <i>Title</i>	Pengelola <i>Manager</i>
	(1)	(2)	(3)	(4)	(5)
1	Perpustakaan Umum Kabupaten	1	23 921	8 497	31
2	Perpustakaan Umum Kecamatan	14	13 300	4 433	14
3	Perpustakaan keliling	16	20 233	6 981	32
4	Perpustakaan Desa/kelurahan	159	74 442	40 212	159
5	Perpustakaan Khusus	5	3 800	1 266	5
6	Perpustakaan Rumah Ibadah Taman bacaan	9	2 800	933	9
7	Masyarakat/Rumah Baca	15	4 581	3 971	15
8	Perpustakaan Sekolah Dasar/Sederajat	100	31 561	29 933	100
9	Perpustakaan SMP/Sederajat	49	14 210	11 569	49
	<b>2018</b>	<b>368</b>	<b>188 848</b>	<b>107 795</b>	<b>414</b>
	<b>2017</b>	<b>295</b>	<b>186 600</b>	<b>90 887</b>	<b>299</b>
	<b>2016</b>	<b>216</b>	<b>110 762</b>	<b>81 654</b>	<b>220</b>

Sumber / Source: Dinas Perpustakaan dan Kearsipan Daerah  
*Regional Library and Archives Service*



**Tabel :** 4.1.36 Jumlah Anggota Perpustakaan di Kabupaten Tapanuli Selatan, 2018  
**Table** *Number of the Library Members in Tapanuli Selatan Regency, 2018*

	Kecamatan <i>Subdistrict</i>	Anggota <i>Member</i>
	(1)	(2)
1	Batang Angkola	1 786
2	Sayur Matinggi	1 348
3	Tantom Angkola	721
4	Angkola Muara Tais	1 219
5	Angkola Timur	1 074
6	Angkola Selatan	2 765
7	Angkola Barat	1 750
8	Angkola Sangkununur	1 457
9	Batang Toru	2 810
10	Marancar	913
11	Muara Batang Toru	756
12	Sipirok	2 376
13	Arse	813
14	Saipar Dolok Hole	825
15	Aek Bilah	414
	<b>2018</b>	<b>21 027</b>
	<b>2017</b>	<b>20 628</b>
	<b>2016</b>	<b>18 587</b>

Sumber / *Source:* Dinas Perpustakaan dan Kearsipan Daerah  
*Regional Library and Archives Service*

**Tabel :** 4.1.37 Jumlah Pengunjung Perpustakaan di Kabupaten Tapanuli Selatan, 2018  
**Table** *Number of the Library Visitors in Tapanuli Selatan Regency, 2018*

	Bulan Month	Pengunjung Visitor
	(1)	(2)
1	Januari	12 071
2	Pebruari	13 273
3	Maret	13 721
4	April	13 819
5	Mei	13 485
6	Juni	13 522
7	Juli	14 551
8	Agustus	15 155
9	September	15 424
10	Oktober	15 432
11	November	16 165
12	Desember	15 725
	<b>2018</b>	<b>172 343</b>
	<b>2017</b>	<b>144 185</b>
	<b>2016</b>	<b>105 200</b>

Sumber / Source: Dinas Perpustakaan dan Kearsipan Daerah  
 Regional Library and Archives Service

## 4.2 KESEHATAN/HEALTH

**Tabel :** 4.2.1 Banyaknya RSUD Pemerintah dan Swasta, Kapasitas Tempat Tidur dan Terpat Tidur Yang Tersedia Menurut Kecamatan, 2018  
*Number of Public and Private General Hospital and Bed Capacity by Subdistrict, 2018*

Kecamatan <i>Subdistrict</i>	Rumah Sakit Umum Pemerintah / <i>Public General Hospital</i>			Rumah Sakit Umum Swasta / <i>Private General Hospital</i>		
	Banyak- nya/ <i>Number</i>	Kapasitas T.Tidur/ <i>Bed of Capacity</i>	T.Tidur Tersedia/ <i>Available of Bed</i>	Banyak -nya/ <i>Number</i>	Kapasitas T.Tidur/ <i>Bed of Capacity</i>	T.Tidur Tersedia/ <i>Available of Bed</i>
(1)	(2)	(3)	(4)	(5)	(6)	(7)
1. Batang Angkola	-	-	-	-	-	-
2. Sayur Matinggi	-	-	-	-	-	-
3. Tantom Angkola	-	-	-	-	-	-
4. Angkola Timur	-	-	-	-	-	-
5. Angkola Selatan	-	-	-	-	-	-
6. Angkola Barat	-	-	-	-	-	-
7. Angkola Sangkunur	-	-	-	-	-	-
8. Batang Toru	-	-	-	1	50	30
9. Marancar	-	-	-	-	-	-
10. Muara Batang Toru	-	-	-	-	-	-
11. Sipirok	1	150	120	-	-	-
12. Arse	-	-	-	-	-	-
13. Saipar Dolok Hole	-	-	-	-	-	-
14. Aek Bilah	-	-	-	-	-	-
<b>2018</b>	<b>1</b>	<b>150</b>	<b>120</b>	<b>1</b>	<b>50</b>	<b>30</b>
<b>2017</b>	<b>1</b>	<b>150</b>	<b>120</b>	<b>1</b>	<b>50</b>	<b>30</b>
<b>2016</b>	<b>1</b>	<b>150</b>	<b>120</b>	-	-	-
<b>2015</b>	<b>1</b>	<b>150</b>	<b>120</b>	-	-	-

Sumber / *Source:* Dinas Kesehatan Kab.Tapanuli Selatan/  
*Health Office of Tapanuli Selatan*

**Tabel :** 4.2.2 Banyaknya Puskesmas, Puskesmas Pembantu, Balai Pengobatan Umum, BKIA dan Posyandu Menurut Kecamatan, 2018  
*Number of Public Health Centre, Public Health Sub-Centre, Public Clinic, and Integrated Health Service, 2018*

Kecamatan <i>Subdistrict</i>	Puskesmas/ Public Health Centre	Pustu/ Public Health Subcentre	Posyandu/ Integrated Health Service	Klinik/Balai Pengobatan /Public Clinic
(1)	(2)	(3)	(4)	(5)
1. Batang Angkola	1	5	70	1
2. Sayur Matinggi	1	3	30	-
3. Tantom Angkola	1	2	30	-
4. Angkola Timur	2	4	51	1
5. Angkola Selatan	1	3	31	-
6. Angkola Barat	1	6	33	-
7. Angkola Sangkunur	1	4	20	-
8. Batang Toru	1	3	50	3
9. Marancar	1	3	31	-
10. Muara Batang Toru	1	3	21	3
11. Sipirok	1	11	76	2
12. Arse	1	2	27	-
13. Saipar Dolok Hole	2	4	36	-
14. Aek Bilah	1	1	30	-
<b>2018</b>	<b>16</b>	<b>54</b>	<b>536</b>	<b>10</b>
<b>2017</b>	<b>16</b>	<b>55</b>	<b>537</b>	<b>12</b>

Sumber / Source: Dinas Kesehatan Kab.Tapanuli Selatan/  
 Health Office of Tapanuli Selatan

Tabel : 4.2.2 Lanjutan / Continued  
Table

Kecamatan <i>Subdistrict</i>	Polindes	Poskesdes	Apotik	Toko Obat
(1)	(6)	(7)	(8)	(9)
1. Batang Angkola	5	3	-	7
2. Sayur Matinggi	13	1	-	4
3. Tantom Angkola	-	-	-	-
4. Angkola Timur	6	2	-	5
5. Angkola Selatan	3	1	-	-
6. Angkola Barat	3	1	-	1
7. Angkola Sangkununur	1	-	-	7
8. Batang Toru	4	1	1	15
9. Marancar	6	1	-	2
10. Muara Batang Toru	1	2	-	5
11. Sipirok	-	2	1	9
12. Arse	-	1	-	-
13. Saipar Dolok Hole	-	2	-	5
14. Aek Bilah	-	1	-	-
<b>2018</b>	<b>42</b>	<b>18</b>	<b>2</b>	<b>60</b>
<b>2017</b>	<b>24</b>	<b>24</b>	<b>2</b>	<b>61</b>

Sumber / Source: Dinas Kesehatan Kab.Tapanuli Selatan/  
Health Office of Tapanuli Selatan

**Tabel :** 4.2.3 Banyaknya Praktek Mandiri Tenaga Kesehatan Menurut Kecamatan, 2018  
**Table** *Number of Independent Practices of Health Workers by District, 2018*

Kecamatan <i>Subdistrict</i>	Praktek Mandiri/Independent Practice			
	Dokter/ <i>Doctor</i>	Dokter Gigi/ <i>Dentist</i>	Bidan/ <i>Midwife</i>	Perawat/ <i>Nurse</i>
(1)	(2)	(3)	(7)	(7)
1. Batang Angkola	1	-	6	1
2. Sayur Matinggi	-	-	3	1
3. Tantom Angkola	1	-	24	1
4. Angkola Timur	-	-	5	-
5. Angkola Selatan	-	-	8	-
6. Angkola Barat	1	-	2	-
7. Angkola Sangkunur	-	-	-	-
8. Batang Toru	3	1	-	-
9. Marancar	-	-	7	-
10. Muara Batang Toru	-	-	-	-
11. Sipirok	3	-	30	3
12. Arse	-	-	-	-
13. Saipar Dolok Hole	-	-	-	-
14. Aek Bilah	-	-	-	-
<b>2018</b>	<b>9</b>	<b>1</b>	<b>85</b>	<b>6</b>
<b>2017</b>	<b>11</b>	<b>-</b>	<b>45</b>	<b>1</b>

Sumber / *Source:* Dinas Kesehatan Kab.Tapanuli Selatan/  
*Health Office of Tapanuli Selatan*

**Tabel :** 4.2.4 Banyaknya Tenaga Kesehatan Medis Dirinci Menurut Tingkat Pendidikan dan Sarana Kesehatan, 2018  
*Number of Medical Health Worker by Health Facility, 2018*

Sarana Kesehatan / Health Facility	Dokter Umum/ Doctor	Dokter Gigi/ Dentist	Dokter Spesialis/ Specialist Doctor	Perawat/ Nurse	Bidan/ Midwife	Farmasi/ Pharmacy
(1)	(2)	(3)	(4)	(5)	(6)	(7)
Kantor Dinas Kesehatan	3	-	-	5	7	2
Gudang Farmasi	-	-	-	1	-	2
Poliklinik Pemda	-	-	-	3	-	-
UPTD Pusk.Pargarutan	2	-	-	10	66	-
UPTD Pusk.Simarpinggan	3	1	-	5	61	-
UPTD Pusk.Sitinjak	2	-	-	5	68	-
UPTD Pusk.Batang Toru	2	-	-	6	46	-
UPTD Pusk.Hutaraja	2	-	-	2	29	-
UPTD Pusk.Marancar Udik	3	-	-	1	40	-
UPTD Pusk.Danau Marsabat	1	1	-	4	57	1
UPTD Pusk.Hanopan	2	1	-	-	25	-
UPTD Pusk.Simangambat	-	1	-	1	6	-
UPTD Pusk.Huraba	1	-	-	2	30	-
UPTD Pusk.Sipagimbar	2	-	-	2	9	-
UPTD Pusk.Pintu Padang	4	-	-	11	91	2
UPTD Pusk.Sayur Matinggi	1	1	-	6	45	-
UPTD Pusk.Batu Horpak	1	1	-	2	32	-
UPTD Pusk.Biru	-	-	-	3	8	-
UPTD Pusk.Sangkunur	1	-	-	-	22	-
UPTD RSUD	22	2	15	66	57	5
<b>2018</b>	<b>52</b>	<b>8</b>	<b>15</b>	<b>135</b>	<b>699</b>	<b>12</b>
<b>2017</b>	<b>51</b>	<b>8</b>	<b>12</b>	<b>172</b>	<b>728</b>	<b>14</b>
<b>2016</b>	<b>33</b>	<b>7</b>	<b>-</b>	<b>81</b>	<b>289</b>	<b>7</b>

Sumber / Source: Dinas Kesehatan Kab.Tapanuli Selatan/  
Health Office of Tapanuli Selatan

**Tabel :** 4.2.5 Banyaknya Tenaga Kesehatan Non Medis Dirinci Menurut Tingkat Pendidikan dan Sarana Kesehatan, 2018  
**Table** *Number of Non Medical Health Worker by Health Facility, 2018*

Sarana Kesehatan / Health Facility	Ahli Gizi/ Nutritionist	Teknisi Medis/ Medical Technician	Sanitasi/ Sanitation	Kesehatan Masyarakat/ Public Health
(1)	(2)	(3)	(4)	(5)
Kantor Dinas Kesehatan	2	-	-	13
Gudang Farmasi	-	-	-	-
Poliklinik Pemda	-	-	-	-
UPTD Pusk.Pargarutan	1	-	-	3
UPTD Pusk.Simarpinggan	-	-	-	1
UPTD Pusk.Sitinjak	-	-	-	8
UPTD Pusk.Batang Toru	-	-	-	-
UPTD Pusk.Hutaraja	-	-	-	3
UPTD Pusk.Marancar Udik	-	-	-	5
UPTD Pusk.Danau Marsabut	1	-	-	9
UPTD Pusk.Hanopan	-	-	-	1
UPTD Pusk.Simangambat	-	-	-	-
UPTD Pusk.Huraba	-	-	2	-
UPTD Pusk.Sipagimbar	-	-	-	-
UPTD Pusk.Pintu Padang	2	-	-	14
UPTD Pusk.Sayur Matinggi	-	-	-	12
UPTD Pusk.Batu Horpak	-	-	-	3
UPTD Pusk.Biru	-	-	-	-
UPTD Pusk.Sangkunur	-	-	-	1
UPTD RSUD	3	15	1	4
<b>2018</b>	<b>9</b>	<b>15</b>	<b>3</b>	<b>77</b>
<b>2017</b>	<b>9</b>	<b>14</b>	<b>6</b>	<b>74</b>
<b>2016</b>	<b>4</b>	<b>-</b>	<b>4</b>	<b>55</b>

Sumber / Source: Dinas Kesehatan Kab.Tapanuli Selatan/  
Health Office of Tapanuli Selatan



**Tabel :** 4.2.6 Jarak dari Rumah Sakit Umum Daerah (RSUD) / Pusat Kesehatan Masyarakat (Puskesmas) ke Ibukota Kabupaten Tapanuli Selatan, 2018 (Km)  
*The Distance from Local General Hospital /Public Health Centre to Capital of Tapanuli Selatan Regency, 2018 (Km)*

Kecamatan / Subdistrict	Nama RSUD / Puskesmas Name of Local General Hospital /Public Health Centre	Jarak / Distance (Km)
(1)	(2)	(3)
Batang Angkola	Puskesmas Pintu Padang	54,00
Sayurimatinggi	Puskesmas Sayur Matinggi	68,00
Tano Tombangan Angkola	Puskesmas Batu Horpak	81,00
Angkola Timur	Puskesmas Pargarutan	23,00
	Puskesmas Huraba	27,00
Angkola Selatan	Puskesmas Simarpinggan	50,00
Angkola Barat	Puskesmas Sitinjak	55,00
Angkola Sangkunar	Puskesmas Sangkunar	85,00
Batang Toru	Puskesmas Batang Toru	78,00
Marancar	Puskesmas Marancar Udik	74,00
Muara Batang Toru	Puskesmas Hutaraja	78,00
Sipirok	Puskesmas Danau Marsabut	0,50
	RSUD Sipirok	0,50
Arse	Puskesmas Hanopan	12,00
Saipar Dolok Hole	Puskesmas Sipagimbar	31,50
	Puskesmas Simangambat	28,00
Aek Bilah	Puskesmas Biru	60,00

Sumber / Source: Dinas Kesehatan Kab.Tapanuli Selatan/  
 Health Office of Tapanuli Selatan

**Tabel :** 4.2.7 Persentase Perempuan Pernah Kawin Berumur 15-49 Tahun Yang Melahirkan Anak Lahir Hidup (ALH) Menurut Penolong Anak Lahir Hidup Terakhir, 2018  
**Table** *Percentage of Ever Married Women Aged 15–49 Years Who gave birth to Children Born Alive by The Last Birth Attendant, 2018*

Penolong Anak Lahir Hidup Terakhir <i>The Last Birth Attendant</i>	Jumlah <i>Total</i>
(1)	(4)
1. Dokter kandungan/ <i>Obstetricians</i>	16,75
2. Dokter umum/ <i>Doctor</i>	7,92
3. Bidan/ <i>Midwife</i>	60,65
4. Perawat/ <i>Nurse</i>	0,00
5. Tenaga kesehatan lainnya/ <i>Another Health Workers</i>	0,00
6. Dukun beranak/ <i>Paraji</i>	13,25
7. Lainnya/ <i>Others</i>	1,43
8. Tidak ada/ <i>No Attendant</i>	0,00
<b>Jumlah/ <i>Total</i></b>	<b>100,00</b>

Sumber / *Source:* BPS Kabupaten Tapanuli Selatan  
*Statistics of Tapanuli Selatan Regency*

**Tabel :** 4.2.8 Persentase Balita Yang Pernah Mendapat Imunisasi Menurut Jenis Imunisasi, 2017  
**Table** *Percentage of Children Under Five Years Who Had Immunization by Type of Immunization, 2017*

Jenis Imunisasi <i>Type of Immunization</i>	Laki – laki <i>Male</i>	Perempuan <i>Female</i>	Tapanuli Selatan
(1)	(2)	(3)	(4)
BCG	67,54	65,84	66,73
POLIO	71,81	69,63	70,77
DPT	63,22	59,81	61,60
HB	49,64	48,12	48,92
CAMPAK	57,10	64,54	60,63
MMR	38,70	52,56	45,26
<b>% Balita yang pernah imunisasi Percentage of Children Under Five Years Who Had Immunization</b>	78,74	71,50	75,31

Sumber / Source: BPS Kabupaten Tapanuli Selatan  
 Statistics of Tapanuli Selatan Regency

**Tabel :** 4.2.9 Jumlah Balita Menurut Status Gizi dan Kecamatan, 2018  
**Table** Number of Under Five Years by Nutrition Status and Subdistrict, 2018

Kecamatan Subdistrict	Gizi Lebih Better Nutrition	Gizi Baik Good Nutrition	Gizi Kurang Less Nutrition	Gizi Buruk Malnutrition
(1)	(2)	(3)	(4)	(5)
1. Batang Angkola	2	3 814	6	-
2. Sayur Matinggi	2	2 080	9	3
3. Tantom Angkola	-	1 389	15	-
4. Angkola Timur	2	1 790	7	-
5. Angkola Selatan	2	3 329	18	-
6. Angkola Barat	2	1 934	5	-
7. Angkola Sangkunur	-	1 646	14	1
8. Batang Toru	3	3 768	18	1
9. Marancar	1	874	4	-
10. Muara Batang Toru	2	1 609	15	-
11. Sipirok	-	2 705	19	-
12. Arse	3	1 016	4	-
13. Saipar Dolok Hole	2	1 173	6	-
14. Aek Bilah	-	641	5	-
<b>2018</b>	<b>21</b>	<b>27 768</b>	<b>145</b>	<b>5</b>
<b>2017</b>	<b>92</b>	<b>27 194</b>	<b>289</b>	<b>20</b>
<b>2016</b>	-	<b>16 843</b>	<b>1 358</b>	<b>50</b>
<b>2015</b>	<b>446</b>	<b>18 704</b>	<b>258</b>	<b>18</b>

Sumber / Source: Dinas Kesehatan Kab.Tapanuli Selatan/  
Health Office of Tapanuli Selatan

**Tabel :** 4.2.10 Jumlah Penderita Kesehatan Menurut Jenis Penyakit di Kabupaten Tapanuli Selatan, 2018  
*Number of Patient of Illness by Types of Disease in Tapanuli Selatan Regency, 2018*

Jenis Penyakit / <i>Type of Disease</i>	Penderita / <i>Patient</i>		Jumlah Semua Golongan Umur / <i>All Age Group</i>
	15 Tahun Kebawahs/ <i>Under 15 years</i>	Dewasa 15 Tahun Keatas/ <i>Adult 15 years and above</i>	
(1)	(2)	(3)	(4)
1. Diare dan Kolera/ <i>Diarhea' Cholera</i>	5 075	2 072	7 147
2. Influenza / <i>Influenza</i>	6 148	7 990	14 138
3. TBC dan BTA Klinis / <i>Tuberculosis</i>	43	519	562
4. Bronkitis / <i>Bronchytis</i>	-	-	-
5. Batuk Rejan / <i>Cough</i>	4	3	7
6. Malaria Klinis / <i>Malaria</i>	63	566	629
7. Pneumonia / <i>Pneumonia</i>	4	10	14
8. Disentri / <i>Disentry</i>	-	-	-
9. Campak / <i>Chicken Fox</i>	2	-	2
10. Gigitan Hewan Rabies / <i>Rabies</i>	29	34	63
11. Infeksi K/Gondok / <i>Thyroid</i>	-	-	-
12. Difteri / <i>Dyphtery</i>	-	-	-
13. Tetanus Neonatorum/ <i>Tetanus</i>	-	-	-
14. TBC Paru BTA Positif/ <i>Tuberculosis</i>	-	233	233
15. Tipoid / <i>Typhoid</i>	-	-	-
16. Hipertensi / <i>Hypertation</i>	19	11 839	11 858
<b>2018</b>	<b>11 387</b>	<b>23 266</b>	<b>34 653</b>
<b>2017</b>	<b>12 517</b>	<b>23 189</b>	<b>35 706</b>
<b>2016</b>	<b>3 193</b>	<b>6 186</b>	<b>9 379</b>
<b>2015</b>	<b>24 876</b>	<b>19 871</b>	<b>44 747</b>

Sumber / *Source:* Dinas Kesehatan Kab.Tapanuli Selatan/  
*Health Office of Tapanuli Selatan*

**Tabel :** 4.2.11 Jumlah Penderita Penyakit Menular Muntaber, Demam Berdarah, Saluran Pernapasan, Campak, Malaria, HIV/AIDS, dan TB Paru menurut Kecamatan di Kabupaten Tapanuli Selatan, 2018  
**Table** *Number of Patients with Infectious Diseases: Diarrhea and Vomitting, Dengue Fever, Respiratory Tract, Measles, Malaria, HIV / AIDS, dan Tuberculosis by Subdistrict in Tapanuli Selatan Regency, 2018*

Kecamatan Subdistrict	Muntaber /Diarrhea and Vomitting	Demam Berdarah/ Dengue Fever	Saluran Pernapasa n/Respirat ory Tract	Campak/ Measles
(1)	(2)	(3)	(4)	(5)
1. Batang Angkola	388	1	1 060	2
2. Sayur Matinggi	285	-	944	-
3. Tantom Angkola	483	-	1 978	-
4. Angkola Timur	1 536	3	3 265	-
5. Angkola Selatan	1 505	2	1 599	-
6. Angkola Barat	195	2	970	-
7. Angkola Sangkunar	536	-	846	-
8. Batang Toru	357	4	586	-
9. Marancar	46	-	264	-
10. Muara Batang Toru	262	-	629	-
11. Sipirok	1 353	-	3 905	-
12. Arse	44	-	306	-
13. Saipar Dolok Hole	151	-	1 265	-
14. Aek Bilah	6	-	25	-
<b>2018</b>	<b>7 147</b>	<b>12</b>	<b>17 642</b>	<b>2</b>
<b>2017</b>	<b>6 854</b>	<b>13</b>	<b>19 635</b>	<b>-</b>

Sumber / Source: Dinas Kesehatan Kab.Tapanuli Selatan/  
Health Office of Tapanuli Selatan

Tabel : 4.2.11 Lanjutan/Continued  
Table

Kecamatan <i>Subdistrict</i>	Malaria	HIV/AIDS	TB Paru/ <i>Tuberculosis</i>
(1)	(6)	(7)	(8)
1. Batang Angkola	-	3	102
2. Sayur Matinggi	-	-	51
3. Tantom Angkola	-	-	35
4. Angkola Timur	-	-	44
5. Angkola Selatan	-	-	30
6. Angkola Barat	-	1	50
7. Angkola Sangkunur	-	-	37
8. Batang Toru	-	-	74
9. Marancar	-	-	24
10. Muara Batang Toru	-	-	31
11. Sipirok	-	1	43
12. Arse	-	-	11
13. Saipar Dolok Hole	-	-	18
14. Aek Bilah	-	-	12
<b>2018</b>	-	<b>5</b>	<b>562</b>
<b>2017</b>	-	<b>9</b>	<b>450</b>

Sumber / Source: Dinas Kesehatan Kab.Tapanuli Selatan/  
Health Office of Tapanuli Selatan

**Tabel :** 4.2.12 Jumlah penduduk Meninggal Akibat Penyakit Menular menurut Kecamatan di Kabupaten Tapanuli Selatan, 2018  
**Table** *Number of Dead Population As a Result of Infectious Disease by Subdistrict in Tapanuli Selatan Regency, 2018*

Kecamatan <i>Subdistrict</i>	Muntaber <i>/Diarrhea and Vomitting</i>	Demam Berdarah/ <i>Dengue Fever</i>	Saluran Pernapasa <i>n/Respirat ory Tract</i>	Campak/ <i>Measles</i>
(1)	(2)	(3)	(4)	(5)
1. Batang Angkola	-	-	-	-
2. Sayur Matinggi	-	-	-	-
3. Tantom Angkola	-	-	-	-
4. Angkola Timur	-	-	-	-
5. Angkola Selatan	-	-	-	-
6. Angkola Barat	-	-	-	-
7. Angkola Sangkunar	-	-	-	-
8. Batang Toru	-	-	-	-
9. Marancar	-	-	-	-
10. Muara Batang Toru	-	-	-	-
11. Sipirok	-	-	-	-
12. Arse	-	-	-	-
13. Saipar Dolok Hole	-	-	-	-
14. Aek Bilah	-	-	-	-
<b>2018</b>	-	-	-	-
<b>2017</b>	-	-	-	-

Sumber / *Source:* Dinas Kesehatan Kab.Tapanuli Selatan/  
 Health Office of Tapanuli Selatan



Tabel : 4.2.12 Lanjutan/Continued  
Table

Kecamatan <i>Subdistrict</i>	Malaria	HIV/AIDS	TB Paru/ <i>Tuberculosis</i>
(1)	(6)	(7)	(8)
1. Batang Angkola	-	-	1
2. Sayur Matinggi	-	-	-
3. Tantom Angkola	-	-	-
4. Angkola Timur	-	-	-
5. Angkola Selatan	-	1	-
6. Angkola Barat	-	-	-
7. Angkola Sangkunur	-	-	2
8. Batang Toru	-	-	2
9. Marancar	-	-	-
10. Muara Batang Toru	-	-	2
11. Sipirok	-	-	3
12. Arse	-	-	-
13. Saipar Dolok Hole	-	-	-
14. Aek Bilah	-	-	-
<b>2018</b>	-	<b>1</b>	<b>10</b>
<b>2017</b>	-	<b>3</b>	<b>4</b>

Sumber / Source: Dinas Kesehatan Kab.Tapanuli Selatan/  
Health Office of Tapanuli Selatan

**Tabel :** 4.2.13 Banyaknya PUS, Peserta KB Aktif dan Peserta KB Baru Menurut Kecamatan di Kabupaten Tapanuli Selatan, 2018  
**Table** *Number of Fertile Couple, Active and New Acceptor of KB by Subdistrict, 2018*

Kecamatan Subdistrict	Jumlah PUS/ Number of Fertile Couple	Akseptor Aktif / Active Acceptor	Akseptor Baru /New Acceptor
(1)	(2)	(3)	(4)
1. Batang Angkola	4 549	2 691	996
2. Sayur Matinggi	3 220	2 190	1 131
3. Tantom Angkola	2 400	2 204	511
4. Angkola Timur	3 693	2 863	788
5. Angkola Selatan	4 739	4 174	686
6. Angkola Barat	4 050	3 275	943
7. Angkola Sangkunar	3 253	2 771	1 002
8. Batang Toru	4 503	3 325	770
9. Marancar	1 508	1 032	682
10. Muara Batang Toru	2 153	1 967	758
11. Sipirok	4 444	3 143	734
12. Arse	1 470	930	446
13. Saipar Dolok Hole	2 182	1 332	628
14. Aek Bilah	1 417	692	360
<b>2018</b>	<b>43 581</b>	<b>32 589</b>	<b>10 435</b>
<b>2017</b>	<b>43 264</b>	<b>31 190</b>	<b>6 283</b>
<b>2016</b>	<b>42 550</b>	<b>28 204</b>	<b>9 545</b>
<b>2015</b>	<b>43 941</b>	<b>28 695</b>	<b>8 522</b>

Sumber / Source: Kantor Pemberdayaan Perempuan, Perlindungan Anak dan Keluarga Berencana Daerah Kab.Tapanuli Selatan/ *Empowerment Women and Family Planning Office of Tapanuli Selatan Regency*

**Tabel :** 4.2.14 Jumlah Peserta KB Aktif Menurut Jenis Alat Kontrasepsi yang Digunakan dan Kecamatan di Kabupaten Tapanuli Selatan, 2018  
**Table** *Number of Active Acceptor by type/method of Contraceptive used and Subdistrict, 2018*

Kecamatan Subdistrict	Jenis Alat Kontrasepsi yang Digunakan / Type or method of Contraceptive used			
	IUD	MOW	MOP	Kondom/ Condom
(1)	(2)	(3)	(4)	(5)
1. Batang Angkola	286	53	-	258
2. Sayur Matinggi	169	68	-	278
3. Tantom Angkola	146	36	-	318
4. Angkola Timur	478	105	-	175
5. Angkola Selatan	216	111	-	655
6. Angkola Barat	239	112	-	204
7. Angkola Sangkununur	90	204	2	425
8. Batang Toru	244	140	31	69
9. Marancar	95	76	1	72
10. Muara Batang Toru	213	128	-	62
11. Sipirok	470	115	29	318
12. Arse	216	73	2	55
13. Saipar Dolok Hole	135	27	2	172
14. Aek Bilah	44	4	-	65
<b>2018</b>	<b>3 041</b>	<b>1 252</b>	<b>67</b>	<b>3 126</b>
<b>2017</b>	<b>3 025</b>	<b>1 164</b>	<b>30</b>	<b>3 147</b>
<b>2016</b>	<b>2 555</b>	<b>1 109</b>	<b>67</b>	<b>2 784</b>

Sumber / Source: Kantor Pemberdayaan Perempuan, Perlindungan Anak dan Keluarga Berencana Daerah Kab.Tapanuli Selatan/ Empowerment Women and Family Planning Office of Tapanuli Selatan Regency

Tabel : 4.2.14 Lanjutan / Continued  
Table

Kecamatan Subdistrict	Jenis Alat Kontrasepsi yang Digunakan / Type or method of Contraceptive used		
	Implan	Suntikan/ Injection	Pil/ Pill
(1)	(5)	(6)	(7)
1. Batang Angkola	605	839	650
2. Sayur Matinggi	308	852	515
3. Tantom Angkola	424	889	391
4. Angkola Timur	256	1 020	829
5. Angkola Selatan	744	1 573	875
6. Angkola Barat	412	1 268	1 040
7. Angkola Sangkunur	325	762	963
8. Batang Toru	459	1 209	1 173
9. Marancar	156	339	293
10. Muara Batang Toru	16	993	555
11. Sipirok	524	1 070	617
12. Arse	135	279	170
13. Saipar Dolok Hole	289	355	352
14. Aek Bilah	90	308	181
<b>2018</b>	<b>4 743</b>	<b>11 756</b>	<b>8 604</b>
<b>2017</b>	<b>4 971</b>	<b>10 631</b>	<b>8 185</b>
<b>2016</b>	<b>4 128</b>	<b>10 027</b>	<b>6 798</b>

Sumber / Source: Kantor Pemberdayaan Perempuan, Perlindungan Anak dan Keluarga Berencana Daerah Kab.Tapanuli Selatan/ Empowerment Women and Family Planning Office of Tapanuli Selatan Regency

**Tabel :** 4.2.15 Jumlah Akseptor Baru Menurut Alat/Cara KB yang Digunakan dan Kecamatan di Kabupaten Tapanuli Selatan, 2018  
*Number of New Acceptor by type/method of Contraceptive used and Subdistrict, 2018*

Kecamatan <i>Subdistrict</i>	Jenis Alat Kontrasepsi yang Digunakan / <i>Type/method of Contraceptive used</i>					
	IUD	Kondom/ <i>Condom</i>	Implan	Suntika/ <i>Injection</i>	Pil/ <i>Pill</i>	Operasi Medis
(1)	(2)	(3)	(4)	(5)	(6)	(7)
1. Batang Angkola	19	50	56	528	343	7
2. Sayur Matinggi	25	72	34	574	426	3
3. Tantom Angkola	-	14	6	326	165	10
4. Angkola Timur	4	85	33	265	401	8
5. Angkola Selatan	11	31	42	298	304	13
6. Angkola Barat	1	2	49	320	571	7
7. Angkola Sangkunur	2	30	23	545	402	6
8. Batang Toru	11	19	32	401	307	12
9. Marancar	16	7	33	336	290	4
10. Muara Batang Toru	7	2	20	323	406	-
11. Sipirok	32	9	124	339	230	18
12. Arse	1	2	23	230	190	3
13. Saipar Dolok Hole	6	17	19	302	284	2
14. Aek Bilah	1	-	2	157	200	-
<b>2018</b>	<b>136</b>	<b>340</b>	<b>496</b>	<b>4 944</b>	<b>4 519</b>	<b>93</b>
<b>2017</b>	<b>664</b>	<b>1 052</b>	<b>724</b>	<b>2 866</b>	<b>2 069</b>	<b>64</b>
<b>2016</b>	<b>506</b>	<b>1 430</b>	<b>1 242</b>	<b>3 258</b>	<b>3 109</b>	<b>-</b>

Sumber / *Source:* Kantor Pemberdayaan Perempuan, Perlindungan Anak dan Keluarga Berencana Daerah Kab.Tapanuli Selatan/ *Empowerment Women and Family Planning Office of Tapanuli Selatan Regency*

**Tabel :** 4.2.16 Jumlah Peserta Penerima Bantuan Iuran Badan Penyelenggara Jaminan Sosial (BPJS) Menurut Jenis di Kabupaten Tapanuli Selatan, 2018  
*Number of The Participant of Health Insurance by Type of Insurance and Month, 2018*

Bulan/ Month	Jenis Bantuan Iuran/ Type of Insurance		
	APBD	APBN	Jumlah/Total
(1)	(2)	(3)	(4)
1. Januari/January	24 728	126 800	151 528
2. Februari/February	25 148	126 719	151 867
3. Maret/March	22 687	126 268	148 955
4. April/April	22 866	126 202	149 068
5. Mei/May	22 911	126 049	148 960
6. Juni/June	23 800	126 248	150 048
7. Juli/July	23 870	126 033	149 903
8. Agustus/August	24 562	125 883	150 445
9. September/September	24 616	125 764	150 380
10. Oktober/October	25 157	125 195	150 352
11. Nopember/November	36 518	125 422	161 940
12. Desember/December	36 527	130 482	167 009

Sumber / Source: Badan Penyelenggara Jaminan Sosial (BPJS) Kantor Cabang Padangsidimpuan /  
 BPJS Office Region Padangsidimpuan

**Tabel :** 4.2.17 Jumlah Peserta Badan Penyelenggara Jaminan Sosial (BPJS)  
**Table** Menurut Jenis Kepesertaan dan Bulan di Kabupaten Tapanuli Selatan, 2018  
*Number of The Participant of Health Insurance by Type of Member and Month, 2018*

Bulan/ Month	Jenis Kepesertaan/ Type of Member		Jumlah/ Total
	Penerima Bantuan luran (PBI)	Non PBI	
(1)	(2)	(3)	(4)
1. Januari/January	151 528	53 263	204 791
2. Februari/February	151 867	53 505	205 372
3. Maret/March	148 955	41 154	190 109
4. April/April	149 068	41 737	190 805
5. Mei/May	148 960	42 336	191 296
6. Juni/June	150 048	42 319	192 367
7. Juli/July	149 903	43 070	192 973
8. Agustus/August	150 445	44 481	194 926
9. September/September	150 380	45 545	195 925
10. Oktober/October	150 352	50 182	200 534
11. Nopember/November	161 940	52 400	214 340
12. Desember/December	167 009	52 845	219 854

Sumber / Source: Badan Penyelenggara Jaminan Sosial (BPJS) Kantor Cabang Padangsidimpuan /  
 BPJS Office Region Padangsidimpuan

Keterangan/Note:

PBI = Peserta Penerima Bantuan luran

PBI APBN = Peserta Penerima Bantuan luran yang Dianggarkan oleh Pemerintah (Pusat)

PBI APBD = Peserta Penerima Bantuan luran yang Dianggarkan oleh Pemerintah Daerah (Jamkesda)

Non PBI = Melalui PPU, PBPU, Bukan Pekerja

## 4.3 AGAMA/RELIGION

**Tabel :** 4.3.1 Perkara Yang Masuk dan Diputuskan oleh Pengadilan Agama (PA) Menurut Kecamatan, 2018  
**Table** Reported Case and Solved by Religious Court by Subdistrict, 2018

Kecamatan/ Subdistrict	Diterima / Reported			Dicabut/ Rivoked	Diputus Solved	Belum Selesai/ Unsolved
	Sisa Tahun Lalu/ Balance from previous year	Perkara Baru / New Case	Jumlah Total			
(1)	(2)	(3)	(4)	(5)	(6)	(7)
1. Batang Angkola	3	21	24	3	18	3
2. Sayur Matinggi	-	20	20	1	16	3
3. Tantom Angkola	-	11	11	5	4	2
4. Angkola Timur	1	20	21	1	18	2
5. Angkola Selatan	-	7	7	2	5	
6. Angkola Barat	2	17	19	1	11	7
7. Angkola Sangkunur	-	16	16	-	14	2
8. Batang Toru	2	22	24	3	18	3
9. Marancar	-	17	17	1	14	2
10. Muara Batang Toru	1	14	15	-	15	-
11. Sipirok	3	33	36	-	32	4
12. Arse	-	15	15	3	9	3
13. Saipar Dolok Hole	-	6	6	1	5	-
14. Aek Bilah	-	3	3	1	2	-
<b>2018</b>	<b>12</b>	<b>222</b>	<b>234</b>	<b>22</b>	<b>181</b>	<b>31</b>
<b>2017</b>	<b>21</b>	<b>130</b>	<b>151</b>	<b>9</b>	<b>135</b>	<b>7</b>
<b>2016</b>	<b>16</b>	<b>132</b>	<b>148</b>	<b>11</b>	<b>116</b>	<b>21</b>
<b>2015</b>	<b>20</b>	<b>159</b>	<b>179</b>	<b>20</b>	<b>142</b>	<b>17</b>

Sumber / Source: Kantor Pengadilan Agama Kabupaten Tapanuli Selatan *Religious Court of Tapanuli Selatan Regency*



**Tabel :** 4.3.3 Banyaknya Rumah Ibadah Menurut Agama Dan Kecamatan, 2018  
**Table** *Number of House of Worship by Religion and Subdistrict, 2018*

Kecamatan <i>Subdistrict</i>	Mesjid/ <i>Mosque</i>	Langgar/ <i>Small Mosque</i>	Musholla/ <i>Worship room</i>
(1)	(2)	(3)	(4)
1. Batang Angkola	47	44	7
2. Sayur Matinggi	31	10	46
3. Tantom Angkola	15	4	7
4. Angkola Timur	34	75	13
5. Angkola Selatan	37	12	15
6. Angkola Barat	42	35	24
7. Angkola Sangkunur	20	21	4
8. Batang Toru	50	29	27
9. Marancar	24	18	15
10. Muara Batang Toru	18	5	3
11. Sipirok	99	-	53
12. Arse	27	-	21
13. Saipar Dolok Hole	36	11	13
14. Aek Bilah	39	5	-
<b>2018</b>	<b>519</b>	<b>269</b>	<b>248</b>
<b>2017</b>	...	...	...
<b>2016</b>	<b>545</b>	<b>81</b>	<b>42</b>
<b>2015</b>	<b>551</b>	<b>275</b>	<b>250</b>

Sumber / Source: Kantor Kementerian Agama Kabupaten Tapanuli Selatan/ Department of Religious Representative Office of Tapanuli Selatan Regency

Tabel : 4.3.3 Lanjutan / Continued  
Table

Kecamatan Subdistrict	Gereja / Church		Vihara/ Vihara	Kuil/ Temple
	Protestan/ Protestant	Katholik/ Catholic		
(1)	(5)	(6)	(7)	(8)
1. Batang Angkola	14	3	-	-
2. Sayur Matinggi	12	3	-	-
3. Tantom Angkola	52	3	-	-
4. Angkola Timur	-	-	-	-
5. Angkola Selatan	49	15	-	-
6. Angkola Barat	2	6	-	-
7. Angkola Sangkunur	15	8	-	-
8. Batang Toru	19	7	-	-
9. Marancar	7	-	-	-
10. Muara Batang Toru	16	-	-	-
11. Sipirok	8	2	-	-
12. Arse	5	-	-	-
13. Saipar Dolok Hole	11	-	-	-
14. Aek Bilah	8	-	-	-
<b>2018</b>	<b>218</b>	<b>47</b>	-	-
<b>2017</b>	-	-	-	-
<b>2016</b>	<b>205</b>	<b>45</b>	-	-
<b>2015</b>	<b>189</b>	<b>45</b>	-	-

Sumber / Source: Kantor Kementerian Agama Kabupaten Tapanuli Selatan/ Department of Religious Representative Office of Tapanuli Selatan Regency

**Tabel :** 4.3.4 Banyaknya Jemaah Haji Menurut Jenis Kelamin dan Kecamatan, 2018  
**Table** *Number of Moslem Pilgrims by Gender and Subdistrict, 2018*

Kecamatan Subdistrict	Jenis Kelamin/ Gender		
	Laki-laki Male	Perempuan Female	Jumlah Total
(1)	(2)	(3)	(4)
1. Batang Angkola	9	17	26
2. Sayur Matinggi	6	5	11
3. Tantom Angkola	-	1	1
4. Angkola Timur	12	12	24
5. Angkola Selatan	5	7	12
6. Angkola Barat	3	10	13
7. Angkola Sangkunur	-	-	-
8. Batang Toru	6	8	14
9. Marancar	3	9	12
10. Muara Batang Toru	3	6	9
11. Sipirok	19	23	42
12. Arse	1	4	5
13. Saipar Dolok Hole	3	9	12
14. Aek Bilah	3	2	5
<b>2018</b>	<b>73</b>	<b>113</b>	<b>186</b>
<b>2017</b>	<b>48</b>	<b>118</b>	<b>166</b>
<b>2016</b>	<b>66</b>	<b>76</b>	<b>142</b>
<b>2015</b>	<b>46</b>	<b>73</b>	<b>119</b>

Sumber / Source: Kantor Kementerian Agama Kabupaten Tapanuli Selatan/ Department of Religious Representative Office of Tapanuli Selatan Regency

SOCIAL

**Tabel :** 4.3.5 Jumlah Anggota BKMT Menurut Kecamatan di Kabupaten Tapanuli Selatan, 2018  
**Table** *Number of Members of the BKMT by Subdistrict in Tapanuli Selatan Regency, 2018*

Kecamatan Subdistrict	Jumlah Anggota BKMT
(1)	(2)
1. Batang Angkola	3 000
2. Sayur Matinggi	2 622
3. Tantom Angkola	650
4. Angkola Timur	1 342
5. Angkola Selatan	1 500
6. Angkola Barat	2 500
7. Angkola Sangkunur	1 300
8. Batang Toru	757
9. Marancar	1 974
10. Muara Batang Toru	2 018
11. Sipirok	2 017
12. Arse	760
13. Saipar Dolok Hole	800
14. Aek Bilah	600
<b>2018</b>	<b>21 840</b>
<b>2017</b>	<b>21 840</b>

Sumber / Source: Dinas Pemberdayaan Perempuan dan Perlindungan Anak  
*Office of Women's Empowerment and Child Protection*

#### 4.4 KEMISKINAN/POVERTY

**Tabel :** 4.4.1 Indikator Kemiskinan Kab. Tapanuli Selatan 2016- 2018  
**Table** Poverty Indicators of Tapanuli Selatan Regency 2016-2018

Indikator <i>Indicator</i>	Satuan <i>Unit</i>	Tahun/ <i>Year</i>		
		2016	2017	2018
(1)	(2)	(3)	(4)	(5)
Persentase Penduduk Miskin <i>Percentage of the Poor</i>	Persen/ <i>Percent</i>	11,15	10,60	9,16
Jumlah Penduduk Miskin <i>Number of Poor People</i>	Ribuan Jiwa/ <i>Thousands Inhabitants</i>	30,84	29,48	25,63
Garis Kemiskinan/ <i>Line of Poverty</i> (Rp / Kapita / Bulan)	Rupiah/ <i>Rupiah</i>	326 321	340 065	343 407
Indeks Kedalaman Kemiskinan (P1) <i>Poverty Depth Index</i>	Persen/ <i>Percent</i>	1,06	1,41	1,29
Indeks Keparahan Kemiskinan (P2) <i>Poverty Severity Index</i>	Persen/ <i>Percent</i>	0,19	0,26	0,32

Sumber / *Source*: BPS Kabupaten Tapanuli Selatan  
*Statistics of Tapanuli Selatan Regency*

**Tabel :** 4.4.2 Jumlah KK Yang Menggunakan Kartu Sehat Menurut Puskesmas, 2018  
**Table** *Number of Patriarch (KK) Using Health Card by Public Health Centre, 2018*

Kecamatan <i>Subdistrict</i>	KK yang menggunakan kartu sehat / <i>Patriarch using health card</i>	
	Puskesmas / <i>in public health centre</i>	Dirujuk ke RSU / <i>Recommended to be treated in Public Hospital</i>
(1)	(2)	(3)
UPTD Pusk. Pargarutan	27 362	596
UPTD Pusk. Simarpinggan	8 564	157
UPTD Pusk. Sitingjak	12 520	532
UPTD Pusk. Batang Toru	27 950	290
UPTD Pusk. Hutaraja	13 448	61
UPTD Pusk. Marancar Udik	5 837	102
UPTD Pusk. Danau Marsabut	35 191	1 279
UPTD Pusk. Hanopan	1 856	199
UPTD Pusk. Simangambat	1 149	170
UPTD Pusk. Huraba	8 564	65
UPTD Pusk. Sipagimbar	828	55
UPTD Pusk. Pintu Padang	7 541	1 179
UPTD Pusk. Sayur Matinggi	4 519	216
UPTD Pusk Batu Horpak	24 362	306
UPTD Pusk. Biru	397	37
UPTD Pusk. Angkola Sangkunur	17 468	52
<b>2018</b>	<b>197 556</b>	<b>5 296</b>
<b>2017</b>	<b>62 389</b>	<b>5 800</b>
<b>2016</b>	<b>24 796</b>	<b>1 664</b>
<b>2015</b>	<b>14 447</b>	<b>1 052</b>

Sumber / *Source:* Dinas Kesehatan Kab. Tapanuli Selatan/  
*Health Office of Tapanuli Selatan*

#### 4.5 SOSIAL LAINNYA/ANOTHER SOCIAL

**Tabel :** 4.5.1 Jumlah Kejadian Bencana Menurut Kecamatan di Kabupaten Tapanuli Selatan, 2018  
*Table* Number of Disaster Occurrence by Subdistrict In Tapanuli Selatan Regency, 2018

Kecamatan <i>Subdistrict</i>	Jenis Bencana <i>Type of Disaster</i>						
	Tsunami	Gempa <i>Earthquake</i>	Banjir/ <i>Flood</i>	Longsor/ <i>Landslide</i>	Angin Puting Beliung /	Kebakaran <i>/Fire</i>	Kebakaran Hutan <i>/Lahan</i>
(1)	(2)	(3)	(4)	(5)	(6)	(7)	(8)
1. Batang Angkola	-	-	1	-	-	2	-
2. Sayur Matinggi	-	-	-	1	-	-	-
3. Tantom Angkola	-	-	-	-	-	2	-
4. Angkola Timur	-	-	-	-	-	-	-
5. Angkola Selatan	1	-	1	5	-	1	-
6. Angkola Barat	-	-	-	-	-	4	-
7. Angkola Sangkununur	-	-	5	1	-	-	1
8. Batang Toru	-	-	2	1	-	-	-
9. Marancar	-	-	-	-	-	-	-
10. Muara Batang Toru	-	-	1	-	-	1	-
11. Sipirok	-	-	-	1	1	-	-
12. Arse	-	-	-	1	-	-	-
13. Saipar Dolok Hole	-	-	-	1	-	1	-
14. Aek Bilah	-	1	1	-	-	-	-
<b>2018</b>	<b>1</b>	<b>1</b>	<b>11</b>	<b>11</b>	<b>1</b>	<b>11</b>	<b>1</b>
<b>2017</b>	-	<b>3</b>	<b>28</b>	<b>14</b>	-	<b>6</b>	-

Sumber / *Source*: Badan Penanggulangan Bencana Daerah  
*Regional Disaster Management Agency*

**Tabel :** 4.5.2 Jumlah Korban, Kerusakan Dan Kerugian Akibat Bencana di Kabupaten Tapanuli Selatan, 2018  
**Table** Number of Victims, Damages, and Losses that Caused by Disaster In Tapanuli Selatan Regency, 2018

Kecamatan Subdistrict	Korban Jiwa (orang)/ Victim (people)	Rumah/Houses		Sekolah/Schools		Sawah/Fields	
		Jumlah (Unit)/ Total (Unit)	Perkiraan Kerugian (juta)/ Estimated Losses (millions)	Jumlah (Unit)/ Total (Unit)	Perkiraan Kerugian (juta)/ Estimated Losses (millions)	Luas (Ha)/ Area (Ha)	Perkiraan Kerugian (juta)/ Estimated Losses (millions)
(1)	(2)	(3)	(4)	(5)	(6)	(7)	(8)
1. Batang Angkola	-	1	150	-	-	-	-
2. Sayur Matinggi	-	1	-	-	-	-	-
3. Tantom Angkola	-	2	120	-	-	-	-
4. Angkola Timur	-	-	-	-	-	-	-
5. Angkola Selatan	2	10	250	-	-	40	-
6. Angkola Barat	-	3	350	-	-	-	-
7. Angkola Sangkunar	-	2	70	2	-	-	-
8. Batang Toru	-	4	260	-	-	-	-
9. Marancar	-	-	-	-	-	-	-
10. Muara Batang Toru	-	1	-	1	-	-	-
11. Sipirok	-	-	-	-	-	-	-
12. Arse	-	-	-	-	-	35	-
13. Saipar Dolok Hole	-	1	70	-	-	-	-
14. Aek Bilah	-	-	-	-	-	-	-
<b>2018</b>	<b>2</b>	<b>25</b>	<b>1 270</b>	<b>3</b>	<b>-</b>	<b>75</b>	<b>-</b>
<b>2017</b>	<b>2</b>	<b>999</b>	<b>2 950</b>	<b>7</b>	<b>730</b>	<b>253</b>	<b>1 850</b>

Sumber / Source: Badan Penanggulangan Bencana Daerah  
 Regional Disaster Management Agency



Tabel : 4.5.2 Lanjutan/Continued  
Table

Kecamatan <i>Subdistrict</i>	Jalan/Road		Irigasi/Irrigation	
	Panjang (m) <i>/Length (m)</i>	Perkiraan Kerugian (juta)/ <i>Estimated Losses (millions)</i>	Irigasi (m)/ <i>Irrigation (Km)</i>	Perkiraan Kerugian (juta)/ <i>Estimated Losses (millions)</i>
(1)	(9)	(10)	(11)	(12)
1. Batang Angkola	-	-	-	-
2. Sayur Matinggi	-	-	-	-
3. Tantom Angkola	-	-	-	-
4. Angkola Timur	-	-	-	-
5. Angkola Selatan	78	-	15	-
6. Angkola Barat	-	-	-	-
7. Angkola Sangkunur	80	-	-	-
8. Batang Toru	-	-	-	-
9. Marancar	-	-	-	-
10. Muara Batang Toru	-	-	-	-
11. Sipirok	90	-	-	-
12. Arse	-	-	1	-
13. Saipar Dolok Hole	25	-	-	-
14. Aek Bilah	-	-	-	-
<b>2018</b>	<b>273</b>	-	<b>16</b>	-
<b>2017</b>	<b>14</b>	<b>7 200</b>	<b>9</b>	<b>3 250</b>

Sumber / Source: Badan Penanggulangan Bencana Daerah  
Regional Disaster Management Agency

Tabel : 4.5.2 Lanjutan/Continued  
Table

Kecamatan Subdistrict	Bronjong/Dek Penahan/ Gabion		Jembatan Jalan/ Bridge	
	Panjang (m)/ Length (m)	Perkiraan Kerugian (juta)/ Estimated Losses (millions)	Panjang (Km)/ Length (Km)	Perkiraan Kerugian (juta)/ Estimated Losses (millions)
(1)	(13)	(14)	(15)	(16)
1. Batang Angkola	-	-	-	-
2. Sayur Matinggi	-	-	-	-
3. Tantom Angkola	-	-	-	-
4. Angkola Timur	-	-	-	-
5. Angkola Selatan	-	-	0,019	-
6. Angkola Barat	-	-	-	-
7. Angkola Sangkunur	-	-	0,013	-
8. Batang Toru	25	450	-	-
9. Marancar	-	-	-	-
10. Muara Batang Toru	-	-	-	-
11. Sipirok	-	-	-	-
12. Arse	-	-	-	-
13. Saipar Dolok Hole	-	-	-	-
14. Aek Bilah	-	-	-	-
<b>2018</b>	<b>25</b>	<b>450</b>	<b>0,032</b>	<b>-</b>
<b>2017</b>	<b>11</b>	<b>2 750</b>	<b>5</b>	<b>1 900</b>

Sumber / Source: Badan Penanggulangan Bencana Daerah  
Regional Disaster Management Agency

**Tabel :** 4.5.3 Jumlah Bantuan Logistik/Peralatan dan Dana APBD Untuk Perbaikan yang Diakibatkan Bencana Daerah di Kabupaten Tapanuli Selatan, 2018  
*Number of Logistic/Equipment Assistance and APBD Fund for Repair that caused by Regional Disaster in Tapanuli Selatan Regency, 2018*

Kecamatan <i>Subdistrict</i>	Bantuan Logistik/Peralatan (Paket)/ <i>Logistic/Equipment Assistance(Packet)</i>	Dana APBD untuk Perbaikan (Rupiah)/ <i>APBD Fund for Repair (Rupiah)</i>
(1)	(2)	(3)
1. Batang Angkola	10	-
2. Sayur Matinggi	-	149 150 000
3. Tantom Angkola	10	-
4. Angkola Timur	-	-
5. Angkola Selatan	5	398 200 000
6. Angkola Barat	38	-
7. Angkola Sangkunar	9	398 000 000
8. Batang Toru	9	-
9. Marancar	-	-
10. Muara Batang Toru	11	-
11. Sipirok	-	-
12. Arse	-	199 750 000
13. Saipar Dolok Hole	7	-
14. Aek Bilah	-	-
<b>2018</b>	<b>99</b>	<b>1 145 100 000</b>
<b>2017</b>	<b>999</b>	<b>5 535 820 800</b>

Sumber / *Source:* Badan Penanggulangan Bencana Daerah  
*Regional Disaster Management Agency*

**Tabel :** 4.5.4 Daftar Keluarga Penerima Manfaat (KPM) dan Penerima Program Keluarga Harapan (PKH) di Kabupaten Tapanuli Selatan, 2018  
*List of KPM and PKH Recipients in Tapanuli Selatan Regency 2018*

Kecamatan <i>Subdistrict</i>	Jumlah KPM dan PKH/ Total of KPM and PKH	KPM/ Total of KPM Recipient	Jumlah Penerima PKH/ Total of PKH Recipient
(1)	(2)	(3)	(4)
1. Batang Angkola	1 938	770	1 168
2. Sayur Matinggi	1 602	552	1 050
3. Tantom Angkola	1 077	449	628
4. Angkola Timur	1 229	492	737
5. Angkola Selatan	2 146	873	1 273
6. Angkola Barat	1 590	1 159	431
7. Angkola Sangkunur	1 288	388	900
8. Batang Toru	873	405	468
9. Marancar	650	241	409
10. Muara Batang Toru	759	409	350
11. Sipirok	1 694	710	984
12. Arse	558	202	356
13. Saipar Dolok Hole	1 146	575	571
14. Aek Bilah	525	204	321
<b>2018</b>	<b>17 075</b>	<b>7 429</b>	<b>9 646</b>
<b>2017</b>	<b>17 972</b>	<b>7 420</b>	<b>10 552</b>

Sumber / Source: Dinas Sosial  
Social Services

**Tabel :** 4.5.5 Jumlah Penyandang Masalah Kesejahteraan Sosial di Kabupaten Tapanuli Selatan, 2018  
*Table* *Number of Persons with Social Welfare Problems In Tapanuli Selatan Regency 2018*

Masalah Kesejahteraan Sosial/ <i>Social Welfare Problem</i>	Jumlah (Orang)/ Total (People)
(1)	(2)
Anak Jalanan	-
Penderita Sakit Jiwa	147
Gepeng (Gelandangan dan Pengemis)	-
Penderita HIV/AIDS	-
Pecandu Narkoba	-
Fakir Miskin	17 972
Bayi Terlantar	2
Anak Terlantar	-
Anak Korban Kekerasan Lingkungan Rumah Tangga	-
Anak Korban Kekerasan Lingkungan Sekolah	1
Anak Korban Kekerasan Lingkungan Masyarakat	-
Anak Korban Kekerasan Seksual	19
Lanjut Usia Terlantar	120
Komunitas Adat Terpencil	-
Penyandang Tuna Netra	60
Penyandang Tuna Rungu	21
Penyandang Tuna Wicara	69
Penyandang Tuna Wicara-Rungu	-
Penyandang Tuna Daksa	291
Penyandang Tuna Grahita	91
Penyandang Buta Aksara	-
Penyandang Cacat Fisik	-
Tuna Susila	-
Bekas Narapidana	-
Korban Penyalahgunaan NAPZA	30
Penyandang LGBT	-
Korban LGBT	-
Fisik dan Mental	41
<b>2018</b>	<b>18 864</b>
<b>2017</b>	<b>19 963</b>

Sumber / Source: Dinas Sosial  
 Social Services

**Tabel :** 4.5.6 Keberadaan Forum Anak Menurut Kecamatan di Kabupaten Tapanuli Selatan, 2016-2018  
**Table** *The existence of The Children's Forum by Subdistrict in Tapanuli Selatan Regency, 2016-2018*

Kecamatan Subdistrict	2016	2017	2018
(1)	(2)	(3)	(4)
1. Batang Angkola	-	√	√
2. Sayur Matinggi	√	√	-
3. Tantom Angkola	-	-	√
4. Angkola Timur	-	√	-
5. Angkola Selatan	-	-	√
6. Angkola Barat	-	√	-
7. Angkola Sangkununur	-	-	-
8. Batang Toru	√	√	-
9. Marancar	-	√	-
10. Muara Batang Toru	-	-	-
11. Sipirok	√	√	-
12. Arse	-	-	√
13. Saipar Dolok Hole	-	-	-
14. Aek Bilah	-	-	-
15. Kabupaten	√	√	√
<b>Tapanuli Selatan</b>	<b>4</b>	<b>8</b>	<b>4</b>

Sumber / Source: Dinas Pemberdayaan Perempuan dan Perlindungan Anak  
 Office of Women's Empowerment and Child Protection

**Tabel :** 4.5.7 Jumlah Perempuan Yang berkonflik dengan Hukum, Perempuan sebagai Korban atau Perempuan sebagai Pelaku Menurut Kecamatan di Kabupaten Tapanuli Selatan Tahun 2018  
**Table** *Number of Women in conflict with the Law: Women as Victims or Women as Actors by Subdistrict in Tapanuli Selatan Regency in 2018*

Kecamatan <i>Subdistrict</i>	Perempuan Sebagai Korban/ <i>Women as Victims</i>	Perempuan Sebagai Pelaku/ <i>Women as Actors</i>
(1)	(2)	(3)
1. Batang Angkola	2	-
2. Sayur Matinggi	3	-
3. Tantom Angkola	4	-
4. Angkola Timur	11	-
5. Angkola Selatan	2	-
6. Angkola Barat	4	-
7. Angkola Sangkunar	1	-
8. Batang Toru	9	-
9. Marancar	1	-
10. Muara Batang Toru	3	-
11. Sipirok	1	-
12. Arse	-	-
13. Saipar Dolok Hole	1	-
14. Aek Bilah	-	-
<b>2018</b>	<b>42</b>	<b>-</b>
<b>2017</b>	<b>40</b>	<b>1</b>

Sumber / *Source:* Dinas Pemberdayaan Perempuan dan Perlindungan Anak  
*Office of Women's Empowerment and Child Protection*

**Tabel :** 4.5.8 Jumlah Kekerasan/Penganiayaan Terhadap Anak Yang Dilaporkan dan Ditangani Menurut Kecamatan di Kabupaten Tapanuli Selatan Tahun 2018  
**Table** *Number of Reported and Handled Violence / Persecution of Children by Subdistrict in Tapanuli Selatan Regency in 2018*

Kecamatan <i>Subdistrict</i>	Kasus Yang Dilaporkan/ <i>Reported Case</i>	Kasus Yang Diselesaikan/ <i>Handled Case</i>
(1)	(2)	(3)
1. Batang Angkola	6	6
2. Sayur Matinggi	3	3
3. Tantom Angkola	5	5
4. Angkola Timur	9	9
5. Angkola Selatan	2	2
6. Angkola Barat	4	4
7. Angkola Sangkunar	1	1
8. Batang Toru	8	8
9. Marancar	5	5
10. Muara Batang Toru	2	2
11. Sipirok	-	-
12. Arse	-	-
13. Saipar Dolok Hole	1	1
14. Aek Bilah	-	-
<b>2018</b>	<b>46</b>	<b>46</b>
<b>2017</b>	<b>47</b>	<b>47</b>

Sumber / *Source:* Dinas Pemberdayaan Perempuan dan Perlindungan Anak  
*Office of Women's Empowerment and Child Protection*



**Tabel :** 4.5.9 Jumlah Rumah Layak Huni Dan Tidak Layak Huni di Kabupaten Tapanuli Selatan, 2018  
**Table** *Number of Livable and Uninhabitable Houses in Tapanuli Selatan Regency 2018*

Kecamatan <i>Subdistrict</i>	Jumlah Rumah Layak Huni/ <i>Livable House</i>	Jumlah Rumah Tidak Layak Huni/ <i>Uninhabitable House</i>	Jumlah <i>Total</i>
(1)	(2)	(3)	
1. Batang Angkola	6 652	1 385	8 037
2. Sayur Matinggi	4 614	1 211	5 825
3. Tantom Angkola	2 804	833	3 637
4. Angkola Timur	3 250	1 191	4 441
5. Angkola Selatan	4 567	1 827	6 394
6. Angkola Barat	4 742	839	5 581
7. Angkola Sangkunar	2 686	1 387	4 073
8. Batang Toru	6 505	664	7 169
9. Marancar	1 710	623	2 333
10. Muara Batang Toru	1 994	654	2 648
11. Sipirok	6 306	1 103	7 409
12. Arse	1 788	315	2 103
13. Saipar Dolok Hole	2 121	982	3 103
14. Aek Bilah	1 096	493	1 589
<b>2018</b>	<b>50 835</b>	<b>13 507</b>	<b>64 342</b>
<b>2017</b>	<b>50 719</b>	<b>13 627</b>	<b>64 346</b>

Sumber / *Source:* Dinas Perumahan Rakyat dan Kawasan Permukiman  
*Public Housing Service and Settlement Area*





Perkembangan Populasi Ternak Besar , 2016 — 2018 (ekor)

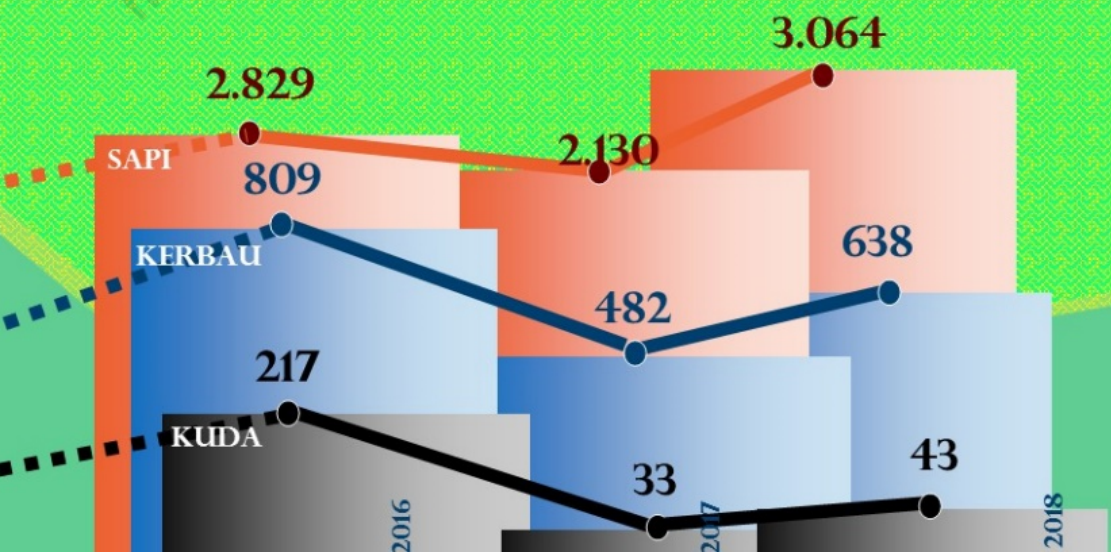



**PENJELASAN TEKNIS****TECHNICAL NOTES**

1. **Lahan sawah** adalah lahan pertanian yang berpetak-petak dan dibatasi oleh pematang (galangan), saluran untuk menahan/ menyalurkan air, yang biasanya ditanami padi sawah tanpa memandang dari mana diperoleh atau status lahan tersebut. Lahan yang dimaksud termasuk lahan yang terdaftar di Pajak Bumi Bangunan, luran Pembangunan Daerah, lahan bengkok, lahan serobotan, lahan rawa yang ditanami padi dan lahan bekas tanaman tahunan yang telah dijadikan sawah, baik yang ditanami padi, palawija atau tanaman semusim lainnya.
  2. **Tegal/Kebun** adalah lahan pertanian bukan sawah (lahan kering) yang ditanami tanaman semusim atau tahunan dan terpisah dengan halaman sekitar rumah serta penggunaannya tidak berpindah pindah.
  3. **Ladang/Huma** adalah lahan pertanian bukan sawah (lahan kering) yang biasanya ditanami tanaman semusim dan penggunaannya hanya semusim atau dua musim, kemudian akan
1. **Wetland** is agricultural land that separated by small dykes to resist water, where the main crop is usually wetland paddy without considering where it is got from or the status of the land. It includes the land that is registered at land income tax office, regional development contribution, 'bengkok' land, illegal ownership, swamps for rice cultivation, and annual crop land mark that has been used as rice field, which are both planted with paddy, secondary crops or the other seasonal crops.
  2. **Dry field/Garden** is an dryland (unirrigated land) which is planted with seasonal or annual crops and separately from the yard around the house without shifting
  3. **Unirrigated agricultural field /Shifting cultivation land** is dryland (unirrigated land) that usually is cultivated for seasonal crops and utilized only for one or two seasons, then it will be left if

ditinggalkan bila sudah tidak subur lagi (berpindah-pindah). Kemungkinan lahan ini beberapa tahun kemudian akan dikerjakan kembali jika sudah subur.

4. **Tanaman sayuran dan buah-buahan semusim**

**Tanaman sayuran semusim** adalah tanaman sumber vitamin, garam mineral dan lain-lain yang dikonsumsi dari bagian tanaman yang berupa daun, bunga, buah, dan umbinya, yang berumur kurang dari satu tahun.

**Tanaman buah-buahan semusim** adalah tanaman sumber vitamin, garam mineral, dan lain-lain yang dikonsumsi dari bagian tanaman yang berupa buah, berumur kurang dari satu tahun, tidak berbentuk pohon/rumpun tetapi menjalar dan berbatang lunak.

5. **Tanaman buah-buahan tahunan**

adalah tanaman sumber vitamin, garam mineral, dan lain-lain yang dikonsumsi dari bagian tanaman yang berupa buah dan merupakan tanaman tahunan.

**Tanaman sayuran tahunan** adalah tanaman sumber vitamin, garam, mineral, dan lain-lain yang dikonsumsi dari bagian tanaman

*it is not fertile (shifting). Maybe, this land will be used again in a few years if it has been fertile.*

4. **Seasonal vegetable and fruit plants**

**Seasonal vegetable plants** are plants which are the sources of vitamin, mineral salt, etc, consumed from the part of the plant in the form of leaf, flower, fruit, and root with the age of less than one year.

**Seasonal fruit plants** are plants which are the sources of vitamin, mineral salt, etc, consumed from the part of the plant in the form of fruits. These plants are creeps with the age of less than one year.

5. **Annual fruit plants**

are plants which are the sources of vitamin, contained mineral salt, etc, consumed from the part of plant in the form of fruit and more than one year of age.

**Annual vegetable plants** are plants which are the sources of vitamin, contained mineral salt, etc, consumed from the part of

yang berupa daun dan atau buah yang berumur lebih dari satu tahun.

6. **Luas panen tanaman hortikultura** adalah luas tanaman sayuran, buah-buahan, biofarmaka, dan tanaman hias yang diambil hasilnya/dipanen pada periode pelaporan.

7. **Luas panen untuk tanaman sayuran** adalah luas tanaman yang dipanen sekaligus/habis/dibongkar dan luas tanaman yang dipanen berkali-kali (lebih dari satu kali)/belum habis.

**Tanaman yang dipanen sekaligus/habis/dibongkar** adalah tanaman yang sehabis panen langsung dibongkar/dicabut, terdiri dari bawang merah, bawang putih, bawang daun, kentang, kol/kubis, kembang kol, petersai/sawi, wortel, lobak, dan kacang merah.

**Tanaman yang dipanen berkali-kali (lebih dari satu kali)/belum habis** adalah tanaman yang pemanenannya lebih dari satu kali dan biasanya dibongkar apabila panen terakhir sudah tidak memadai lagi, terdiri dari: kacang panjang, cabai besar, cabai rawit, jamur, tomat, terung, buncis,

*the plant in the form of vegetable and more than one year of age.*

6. **Harvested area of horticulture** is area which vegetable, fruit, medicinal and ornamental plant of crop harvested during the period of report.

7. **Harvested area of vegetables** is area of entirely plant harvested/demolished and plant harvested several times/undemolished.

**Entirely plants harvested/demolished** are plants usually harvested once and demolished to be substituted by other plants, consisting of: shallots, garlic, leeks, potato, cabbage, cauliflower, mustard green, carrots, chinese radish, and red kidney beans.

**Plants harvested several times/undemolished** are plants usually harvested more than once and demolished in the case that the last harvest was economically not profitable. They consist of: yard long beans, chili, small chili, mushroom, tomatoes, egg plant, french beans, cucumber,

ketimun, labu siam, kangkung, bayam, melon, semangka, dan blewah.

*pumpkin/chajota, swamp cabbage, spinach, melon, watermelon, and blewah.*

8. **Produksi hortikultura** adalah hasil menurut bentuk produk dari setiap tanaman sayuran, buah-buahan, biofarmaka dan tanaman hias yang diambil berdasarkan luas yang dipanen/tanaman yang menghasilkan pada bulan/triwulan laporan.

8. **Horticulture production** is the standard production quantity form of vegetable, fruit, medicinal and ornamental plant based on harvested area/the number of production plants reported monthly/quarterly.

9. **Rumah Tangga Perikanan Tangkap** adalah rumah tangga yang melakukan kegiatan penangkapan ikan/binatang air lainnya/tanaman air dengan tujuan sebagian/seluruh hasilnya untuk dijual.

9. **A capture fishery household** is a household conducting activities in catching fishes/other aquatic animals/aquatic plants, for which the products are wholly or partly to be sold.

10. **Rumah Tangga Perikanan Budidaya** adalah rumah tangga yang melakukan kegiatan budidaya ikan/binatang air lainnya/tanaman air dengan tujuan sebagian/seluruh hasilnya untuk dijual.

10. **An aquaculture fishery household** is a household conducting activities in culturing fishes/other aquatic animals/aquatic plants, for which the products are wholly or partly to be sold different types of parameters.



**ULASAN****DESCRIPTION****5.1. Tanaman Pangan**

Produksi padi sawah dan produksi padi ladang pada tahun 2018 mengalami peningkatan. Produksi padi sawah meningkat menjadi 247.627,80 ton, sedangkan padi ladang meningkat menjadi 60.801,35 ton. Peningkatan produksi padi sawah mencapai 19,19 persen, dan padi ladang meningkat 92,13 persen dari tahun sebelumnya. Secara keseluruhan jika dibandingkan dengan tahun 2017, produksi padi (padi sawah + padi ladang) mengalami peningkatan sebesar 29,07 persen.

**5.1 Foods Crops**

*Paddy rice production and paddy field production in 2018 have increased. Paddy rice production increased to 247.627,80 tons, while paddy fields increased to 60.801,35 tons. Increased rice production reached 19,19 percent, and field rice increased 92,13 percent from the previous year. Overall, when compared to 2017, rice production (paddy rice + paddy fields) increased by 29,07 percent.*

**5.2. Holtikultura**

Salah satu komoditas unggulan dari Kabupaten Tapanuli Selatan adalah buah salak. Jika dilihat dari angka produksinya, buah salak adalah buah yang produksinya paling banyak dibandingkan dengan buah-buahan yang lain. Produksi buah salak pada tahun 2018 turun sebanyak 24,26 persen dari tahun sebelumnya.

**5.2 Horticulture**

*One of the main commodities of Tapanuli Selatan Regency is the salak fruit. When viewed from the number of production, the fruit is the fruit of the most production compared to other fruits. Salak production in 2018 decreased by 24,26 percent from the previous year.*

Dari jenis sayur-sayuran, cabai adalah jenis sayuran yang angka

*Of the types of vegetables, chili is a type of vegetable whose production*

produksinya menduduki angka tertinggi jika dibandingkan dengan jenis sayur-sayuran yang lain.

### 5.3. Perkebunan

Luas tanaman karet perkebunan rakyat pada tahun 2018 adalah 28.703,50 Ha. Dan jika dibandingkan dengan tahun sebelumnya, luas tanaman ini mengalami peningkatan 0,12 persen. Jika dibandingkan dengan tanaman perkebunan yang lain, luas tanaman karet masih menduduki urutan pertama.

Sedangkan jika dilihat dari produksinya, produksi kelapa sawit menempati urutan pertama jika dibandingkan tanaman perkebunan yang lain dengan jumlah produksi mencapai 268.145 Ton.

### 5.4 Peternakan

Jenis ternak dibedakan menjadi tiga yaitu ternak besar, ternak kecil, dan juga ternak unggas. Pada tahun 2018 populasi ternak unggas menempati urutan pertama dengan populasi 628.964 ekor, ternak kecil 13.206 ekor, dan ternak besar 3.750 ekor.

*numbers occupy the highest number when compared with other types of vegetables.*

### 5.3 Estate Crops

*The plantation rubber plantation area in 2018 is 28.703,50 Ha. And when compared with the previous year, the area of this plant decreased 0,12 percent. When compared with other plantation crops, the area of rubber plant still ranks first.*

*Meanwhile, if viewed from the production, palm oil production ranks first if compared to other plantations with the amount of production reached 268.145 Ton.*

### 5.4 Live Stock

*The types of livestock are divided into three namely large livestock, small livestock, and also poultry. In 2018 the population of poultry ranks first with a population of 628.964 heads, small livestock 13.206 heads, and 3.750 large cattle.*

### 5.5 Perikanan

Produksi ikan yang dihasilkan dari penangkapan di perairan umum lebih sedikit daripada yang diperoleh dari budidaya air tawar.

Produksi ikan dari perairan umum yang paling banyak didapatkan di danau dan sungai yaitu sekitar 42,44 persen. Hal ini dikarenakan daerah Tapanuli Selatan memiliki danau yang kaya dengan kekayaan di dalamnya. Selain danau, produksi ikan di perairan umum banyak di diperoleh di sungai dan juga rawa. Hal ini sesuai dengan kondisi geografis Tapanuli Selatan yang daerahnya dilewati beberapa aliran sungai.

### 5.5 Fishery

*Fish production resulting from catching in public waters is less than that obtained from freshwater aquaculture.*

*Fish production from the most common waters in the lake is around 42,44 percent. This is because the Tapanuli Selatan region has a lake rich in wealth in it. In addition to lakes, fish production in public waters is widely obtained in rivers as well as swamps. This is in accordance with the geographical conditions of Tapanuli Selatan whose area is passed by several streams.*

**5.1 TANAMAN PANGAN/FOOD CROPS**

**Tabel :** 5.1.1 Penggunaan Lahan Sawah Menurut Kecamatan, 2018 (Ha)  
**Table** Used Area of Wet Land by Subdistrict, 2018 (Ha)

Kecamatan <i>Subdistrict</i>	Irigasi		
	1 Kali Tanam <i>1 Planting Time</i>	2 Kali Tanam <i>2 Planting Time</i>	3 Kali Tanam <i>2 Planting Time</i>
(1)	(2)	(3)	(4)
1. Batang Angkola	-	2 689,00	-
2. Sayur Matinggi	-	1 262,00	-
3. Tantom Angkola	800,00	1 220,00	-
4. Angkola Timur	470,00	1 500,00	100,00
5. Angkola Selatan	-	228,00	275,00
6. Angkola Barat	-	804,00	-
7. Angkola Sangkunur	-	779,00	-
8. Batang Toru	-	832,00	-
9. Marancar	30,00	1 160,00	-
10. Muara Batang Toru	-	399,00	-
11. Sipirok	715,00	1 480,00	-
12. Arse	20,00	952,00	-
13. Saipar Dolok Hole	250,00	1 062,00	-
14. Aek Bilah	425,00	365,00	-
<b>2018</b>	<b>2 710,00</b>	<b>14 732,00</b>	<b>375 00</b>
<b>2017</b>	<b>1 276,00</b>	<b>13 809,00</b>	<b>1 275,00</b>
<b>2016</b>	<b>2 086,00</b>	<b>13 877,00</b>	<b>145,00</b>
<b>2015</b>	<b>2 895,00</b>	<b>12 591,00</b>	<b>200,00</b>

Sumber / Source: Dinas Pertanian Kab.Tapanuli Selatan  
Department of Agriculture of Tapanuli Selatan Regency

Tabel : 5.1.1 Lanjutan / *Continued*  
Table

Kecamatan <i>Subdistrict</i>	Tadah Hujan <i>Rain dependent</i>	Pasang Surut <i>Tide</i>	Rawa / Lebak <i>Swampy</i>	Sementara Tidak ditanami <i>Temporarily not cultivated</i>
(1)	(5)	(6)	(7)	(8)
1. Batang Angkola	-	-	-	-
2. Sayur Matinggi	25,00	-	-	-
3. Tantom Angkola	40,00	-	760,00	-
4. Angkola Timur	470,00	-	-	-
5. Angkola Selatan	-	-	-	-
6. Angkola Barat	-	-	-	-
7. Angkola Sangkunar	141,00	-	-	-
8. Batang Toru	-	-	-	-
9. Marancar	-	-	-	-
10. Muara Batang Toru	324,00	-	-	-
11. Sipirok	52,00	-	-	-
12. Arse	20,00	-	-	-
13. Saipar Dolok Hole	-	-	-	-
14. Aek Bilah	112,00	-	-	-
<b>2017</b>	<b>1 184,00</b>	-	<b>760,00</b>	-
<b>2016<sup>r</sup></b>	<b>729,00</b>	-	<b>760,00</b>	-
<b>2015<sup>r</sup></b>	<b>724,00</b>	-	<b>760,00</b>	-

Sumber / *Source*: Dinas Pertanian Kab.Tapanuli Selatan  
*Department of Agriculture of Tapanuli Selatan Regency*

r : Perbaikan Angka / *Revised Figures*

**Tabel :** 5.1.2 Luas Panen, Produksi dan Rata-Rata Produktivitas Padi dan Palawija Menurut Jenis Tanaman, 2018  
**Table** Harvest Area, Yield Rate and Production of Paddy and Holticulture by type of Plant, 2018

Jenis Tanaman / Type of Plant	Luas Panen Harvest Area (Ha)	Produksi / Production (Ton)
(1)	(2)	(3)
1. Padi Sawah / WetLand Paddy	45 857,00	247 627,80
2. Padi Ladang / Dry Land Paddy	18 645,00	60 801,35
3. Padi Sawah + Padi Ladang / Wet and Dry Paddy	64 502,00	308 429,15
4. Jagung / Corn	9 185,00	49 433,67
5. Ubi Kayu / Cassava	128,00	3 230,08
6. Ubi Jalar / Sweet Potato	94,00	1 198,06
7. Kacang Tanah / Peanut	221,00	339,44
8. Kacang Kedelai / Soyabean	646,00	51,68
9. Kacang Hijau / Mungbean	80,00	81,50

Sumber / Source: Dinas Pertanian Kab.Tapanuli Selatan  
 Department of Agriculture of Tapanuli Selatan Regency

**Tabel :** 5.1.3 Luas Panen, Produksi dan Rata-Rata Produktivitas Padi Sawah Menurut Kecamatan, 2018  
*Harvest Area, Yield Rate and Production of Wet Land Paddy by Subdistrict, 2018*

Kecamatan <i>Subdistrict</i>	Luas Panen <i>Harvest Area (Ha)</i>	Produksi / <i>Production</i> (Ton)
(1)	(2)	(3)
1. Batang Angkola	7 271,00	39 263,40
2. Sayur Matinggi	3 623,00	19 564,20
3. Tantom Angkola	5 484,00	29 613,60
4. Angkola Timur	5 596,00	30 218,40
5. Angkola Selatan	1 140,00	6 156,00
6. Angkola Barat	2 103,00	11 356,20
7. Angkola Sangkunur	1 484,00	8 013,60
8. Batang Toru	1 948,00	10 519,20
9. Marancar	2 746,00	14 828,40
10. Muara Batang Toru	617,00	3 331,80
11. Sipirok	6 435,00	34 749,00
12. Arse	3 028,00	16 351,20
13. Saipar Dolok Hole	2 360,00	12 744,00
14. Aek Bilah	2 022,00	10 918,80
<b>2018</b>	<b>45 857,00</b>	<b>247 627,80</b>
<b>2017</b>	<b>38 495,10</b>	<b>207 758,05</b>
<b>2016<sup>r</sup></b>	<b>33 914,00</b>	<b>182 593,00</b>
<b>2015<sup>r</sup></b>	<b>32 017,00</b>	<b>160 661,00</b>

Sumber / *Source*: Dinas Pertanian Kab.Tapanuli Selatan  
*Department of Agriculture of Tapanuli Selatan Regency*

r : Perbaikan Angka / *Revised Figures*

**Tabel :** 5.1.4 Luas Panen, Produksi dan Rata-Rata Produktivitas Padi Ladang Menurut Kecamatan, 2018  
*Harvest Area, Yield Rate and Production of Dry Land Paddy by Subdistrict, 2018*

Kecamatan Subdistrict	Luas Panen Harvest Area (Ha)	Produksi / Production (Ton)
(1)	(2)	(3)
1. Batang Angkola	668,00	2 178,35
2. Sayur Matinggi	1 152,00	3 756,67
3. Tantom Angkola	2 586,00	8 432,95
4. Angkola Timur	1 641,00	5 351,30
5. Angkola Selatan	2 041,00	6 655,70
6. Angkola Barat	397,00	1 294,62
7. Angkola Sangkunur	2 210,00	7 206,81
8. Batang Toru	1 083,00	3 531,66
9. Marancar	437,00	1 425,06
10. Muara Batang Toru	1 407,00	4 588,23
11. Sipirok	1 301,00	4 242,56
12. Arse	738,00	2 406,62
13. Saipar Dolok Hole	994,00	3 241,43
14. Aek Bilah	1 990,00	6 489,39
<b>2018</b>	<b>18 645,00</b>	<b>60 801,35</b>
<b>2017</b>	<b>8 788,00</b>	<b>31 645,59</b>
<b>2016<sup>r</sup></b>	<b>2.729,00</b>	<b>8 874,00</b>
<b>2015<sup>r</sup></b>	<b>2 352,00</b>	<b>8 704,00</b>

Sumber / Source: Dinas Pertanian Kab.Tapanuli Selatan  
 Department of Agriculture of Tapanuli Selatan Regency

r : Perbaikan Angka / Revised Figures



**Tabel :** 5.1.5 Luas Panen, Produksi dan Rata-Rata Produktivitas Padi Sawah + Padi Ladang Menurut Kecamatan, 2018  
*Harvest Area, Yield Rate and Production of Wet and Dry Land Paddy by Subdistrict, 2018*

Kecamatan Subdistrict	Luas Panen Harvest Area (Ha)	Produksi / Production (Ton)
(1)	(2)	(3)
1. Batang Angkola	7 939,00	41 441,75
2. Sayur Matinggi	4 775,00	23 320,87
3. Tantom Angkola	8 070,00	38 046,55
4. Angkola Timur	7 237,00	35 569,70
5. Angkola Selatan	3 181,00	12 811,70
6. Angkola Barat	2 500,00	12 650,82
7. Angkola Sangkunur	3 694,00	15 220,41
8. Batang Toru	3 031,00	14 050,86
9. Marancar	3 183,00	16 253,46
10. Muara Batang Toru	2 024,00	7 920,03
11. Sipirok	7 736,00	38 991,56
12. Arse	3 766,00	18 757,82
13. Saipar Dolok Hole	3 354,00	15 985,43
14. Aek Bilah	4 012,00	17 408,19
<b>2018</b>	<b>64 502,00</b>	<b>308 429,15</b>
<b>2017</b>	<b>47 283,10</b>	<b>238 968,79</b>
<b>2016</b> <sup>r</sup>	<b>33 914,00</b>	<b>182 593,00</b>
<b>2015</b> <sup>r</sup>	<b>32 017,00</b>	<b>160 661,00</b>

Sumber / Source: Dinas Pertanian Kab.Tapanuli Selatan  
 Department of Agriculture of Tapanuli Selatan Regency

r : Perbaikan Angka / Revised Figures

**Tabel :** 5.1.6 Luas Panen. Rata-Rata Produktivitas Dan Produksi Jagung Menurut Kecamatan, 2018  
**Table** Harvest Area. Yield Rate and Production of Corn by Subdistrict, 2018

Kecamatan Subdistrict	Luas Panen Harvest Area (Ha)	Produksi / Production (Ton)
(1)	(2)	(3)
1. Batang Angkola	275	1 480,05
2. Sayur Matinggi	410	2 206,62
3. Tantom Angkola	2 306	12 410,89
4. Angkola Timur	139	748,10
5. Angkola Selatan	960	5 166,72
6. Angkola Barat	466	2 508,01
7. Angkola Sangkunar	1 093	5 882,53
8. Batang Toru	1 039	5 591,90
9. Marancar	225	1 210,95
10. Muara Batang Toru	169	909,56
11. Sipirok	547	2 943,95
12. Arse	367	1 975,19
13. Saipar Dolok Hole	475	2 556,45
14. Aek Bilah	714	3 842,75
<b>2018</b>	<b>9 185,00</b>	<b>49 433,67</b>
<b>2017</b>	<b>4 586,30</b>	<b>22 404,08</b>
<b>2016<sup>r</sup></b>	<b>4 027,00</b>	<b>18 382,00</b>
<b>2015<sup>r</sup></b>	<b>914,00</b>	<b>4 049,00</b>

Sumber / Source: Dinas Pertanian Kab.Tapanuli Selatan  
 Department of Agriculture of Tapanuli Selatan Regency

r : Perbaikan Angka / Revised Figures

**Tabel :** 5.1.7 Luas Panen, Produksi dan Rata-Rata Produktivitas Ubi Kayu Menurut Kecamatan, 2018  
*Harvest Area, Yield Rate and Production of Cassava by Subdistrict, 2018*

Kecamatan <i>Subdistrict</i>	Luas Panen <i>Harvest Area (Ha)</i>	Produksi / <i>Production</i> (Ton)
(1)	(2)	(3)
1. Batang Angkola	12	302,82
2. Sayur Matinggi	7	176,65
3. Tantom Angkola	-	-
4. Angkola Timur	-	-
5. Angkola Selatan	29	731,82
6. Angkola Barat	2	50,47
7. Angkola Sangkunur	4	100,94
8. Batang Toru	17	429,00
9. Marancar	16	403,76
10. Muara Batang Toru	3	75,71
11. Sipirok	18	454,23
12. Arse	5	126,18
13. Saipar Dolok Hole	12	302,82
14. Aek Bilah	3	75,71
<b>2018</b>	<b>128,00</b>	<b>3 230,08</b>
<b>2017</b>	<b>169,00</b>	<b>5 777,94</b>
<b>2016</b>	<b>152,00</b>	<b>5 217,70</b>
<b>2015</b>	<b>244,00</b>	<b>6 992,06</b>

Sumber / *Source:* Dinas Pertanian Kab.Tapanuli Selatan  
*Department of Agriculture of Tapanuli Selatan Regency*

**Tabel :** 5.1.8 Luas Panen, Produksi dan Rata-Rata Produktivitas Ubi Jalar Menurut Kecamatan, 2018  
**Table** Harvest Area, Yield Rate and Production of Sweet Potatoes by Subdistrict, 2018

Kecamatan Subdistrict	Luas Panen Harvest Area (Ha)	Produksi / Production (Ton)
(1)	(2)	(3)
1. Batang Angkola	12,00	152,94
2. Sayur Matinggi	5,00	63,73
3. Tantom Angkola	-	-
4. Angkola Timur	-	-
5. Angkola Selatan	27,00	344,12
6. Angkola Barat	24,00	305,88
7. Angkola Sangkunur	4,00	50,98
8. Batang Toru	3,00	38,24
9. Marancar	9,00	114,71
10. Muara Batang Toru	-	-
11. Sipirok	1,00	12,75
12. Arse	2,00	25,49
13. Saipar Dolok Hole	5,00	63,73
14. Aek Bilah	2,00	25,49
<b>2018</b>	<b>94,00</b>	<b>1 198,06</b>
<b>2017</b>	<b>70,80</b>	<b>874,45</b>
<b>2016</b>	<b>119,00</b>	<b>854,70</b>
<b>2015</b>	<b>244,00</b>	<b>135,00</b>

Sumber / Source: Dinas Pertanian Kab.Tapanuli Selatan  
 Department of Agriculture of Tapanuli Selatan Regency

**Tabel :** 5.1.9 Luas Panen, Produksi dan Rata-Rata Produktivitas Kacang Tanah Menurut Kecamatan, 2018  
*Harvest Area, Yield Rate and Production of Peanut by Subdistrict, 2018*

Kecamatan <i>Subdistrict</i>	Luas Panen <i>Harvest Area (Ha)</i>	Produksi / <i>Production</i> (Ton)
(1)	(2)	(3)
1. Batang Angkola	12	18,43
2. Sayur Matinggi	5	7,68
3. Tantom Angkola	1	1,54
4. Angkola Timur	-	-
5. Angkola Selatan	47	72,19
6. Angkola Barat	20	30,72
7. Angkola Sangkunur	9	13,82
8. Batang Toru	8	12,29
9. Marancar	14	21,50
10. Muara Batang Toru	17	26,11
11. Sipirok	25	38,40
12. Arse	14	21,50
13. Saipar Dolok Hole	17	26,11
14. Aek Bilah	32	49,15
<b>2018</b>	<b>221,00</b>	<b>339,44</b>
<b>2017</b>	<b>164,50</b>	<b>231,95</b>
<b>2016</b>	<b>204,60</b>	<b>205,10</b>
<b>2015</b>	<b>500,00</b>	<b>552,00</b>

Sumber / *Source:* Dinas Pertanian Kab.Tapanuli Selatan  
*Department of Agriculture of Tapanuli Selatan Regency*

**Tabel :** 5.1.10 Luas Panen, Produksi dan Rata-Rata Produktivitas Kacang Kedelai Menurut Kecamatan, 2018  
**Table** Harvest Area, Yield Rate and Production of Soyabean by Subdistrict, 2018

Kecamatan Subdistrict	Luas Panen Harvest Area (Ha)	Produksi / Production (Ton)
(1)	(2)	(3)
1. Batang Angkola	110,00	8,80
2. Sayur Matinggi	10,00	0,80
3. Tantom Angkola	62,00	4,96
4. Angkola Timur	118,00	9,44
5. Angkola Selatan	197,00	15,76
6. Angkola Barat	-	-
7. Angkola Sangkunur	10,00	0,80
8. Batang Toru	26,00	2,08
9. Marancar	3,00	0,24
10. Muara Batang Toru	14,00	1,12
11. Sipirok	20,00	1,60
12. Arse	76,00	6,08
13. Saipar Dolok Hole	-	-
14. Aek Bilah	-	-
<b>2018</b>	<b>646,00</b>	<b>51,68</b>
<b>2017</b>	<b>355,30</b>	<b>421,03</b>
<b>2016</b>	<b>266,70</b>	<b>402,60</b>
<b>2015</b>	<b>471,00</b>	<b>482,00</b>

Sumber / Source: Dinas Pertanian Kab.Tapanuli Selatan  
 Department of Agriculture of Tapanuli Selatan Regency

**Tabel :** 5.1.11 Luas Panen, Produksi dan Rata-Rata Produktivitas Kacang Hijau Menurut Kecamatan, 2018  
*Harvest Area, Yield Rate and Production of Mungbean by Subdistrict, 2018*

Kecamatan <i>Subdistrict</i>	Luas Panen <i>Harvest Area (Ha)</i>	Produksi / <i>Production</i> (Ton)
(1)	(2)	(3)
1. Batang Angkola	12	12,18
2. Sayur Matinggi	5	5,08
3. Tantom Angkola	16,3	16,54
4. Angkola Timur	-	-
5. Angkola Selatan	19	19,29
6. Angkola Barat	-	-
7. Angkola Sangkunur	5	5,08
8. Batang Toru	3	3,05
9. Marancar	-	-
10. Muara Batang Toru	14	14,21
11. Sipirok	-	-
12. Arse	-	-
13. Saipar Dolok Hole	-	-
14. Aek Bilah	6	6,09
<b>2018</b>	<b>80,00</b>	<b>81,50</b>
<b>2017</b>	<b>58,70</b>	<b>61,87</b>
<b>2016</b>	<b>83,50</b>	<b>88,50</b>
<b>2015</b>	<b>81,00</b>	<b>85,00</b>

Sumber / *Source:* Dinas Pertanian Kab.Tapanuli Selatan  
*Department of Agriculture of Tapanuli Selatan Regency*

**5.2 HORTIKULTURA/HORTICULTURE**

**Tabel :** 5.2.1 Luas Panen, Produksi dan Rata-Rata Produktivitas Sayur-sayuran Menurut Jenis Tanaman, 2018  
**Table** Harvest Area, Yield Rate and Production of Vegetables by type of Plant, 2018

Jenis Tanaman / Type of Plant	Luas Panen Harvest Area (Ha)	Produksi Production (Ton)
(1)	(2)	(3)
Ketimun	70,00	490,00
Kacang Panjang	171,00	718,20
Terong	75,00	498,00
Tomat	88,00	762,90
Kangkung	62,00	409,80
Bayam	67,00	329,60
Cabai Besar	370,00	2 531,85
Cabai Rawit	135,00	1 080,00
Petsai/Sawi	75,00	508,30
Kentang	-	-
Bawang Merah	14,00	52,00
Bawang Putih	-	-
Bawang Daun	132,00	516,60
Buncis	60,00	536,50
Labu Siam	35,00	903,40
Kacang Merah	35,00	128,70

Sumber / Source: Dinas Pertanian Kab.Tapanuli Selatan  
 Department of Agriculture of Tapanuli Selatan Regency



**Tabel :** 5.2.2 Luas Panen, Produksi dan Rata-Rata Produktivitas Ketimun Menurut Kecamatan, 2018  
*Harvest Area, Yield Rate and Production of Cucumber by Subdistrict, 2018*

Kecamatan <i>Subdistrict</i>	Luas Panen <i>Harvest</i> <i>Area (Ha)</i>	Produksi <i>Production</i> (Ton)
(1)	(2)	(3)
1. Batang Angkola	25,00	175,00
2. Sayur Matinggi	12,00	84,00
3. Tantom Angkola	1,00	7,00
4. Angkola Timur	1,00	7,00
5. Angkola Selatan	7,00	49,00
6. Angkola Barat	-	-
7. Angkola Sangkununur	-	-
8. Batang Toru	4,00	28,00
9. Marancar	11,00	77,00
10. Muara Batang Toru	9,00	63,00
11. Sipirok	-	-
12. Arse	-	-
13. Saipar Dolok Hole	-	-
14. Aek Bilah	-	-
<b>2018</b>	<b>70,00</b>	<b>490,00</b>
<b>2017</b>	<b>67,00</b>	<b>352,60</b>
<b>2016</b>	<b>157,00</b>	<b>1 130,80</b>
<b>2015</b>	<b>101,00</b>	<b>2 732,50</b>

Sumber / Source: Dinas Pertanian Kab.Tapanuli Selatan  
 Department of Agriculture of Tapanuli Selatan Regency

**Tabel :** 5.2.3 Luas Panen, Produksi dan Rata-Rata Produktivitas Kacang Panjang Menurut Kecamatan, 2018  
*Harvest Area, Yield Rate and Production of Yard Long Beans by Subdistrict, 2018*

Kecamatan <i>Subdistrict</i>	Luas Panen <i>Harvest</i> <i>Area (Ha)</i>	Produksi <i>Production</i> (Ton)
(1)	(2)	(3)
1. Batang Angkola	23,00	96,60
2. Sayur Matinggi	12,00	50,40
3. Tantom Angkola	6,00	25,20
4. Angkola Timur	4,00	16,80
5. Angkola Selatan	53,00	222,60
6. Angkola Barat	6,00	25,20
7. Angkola Sangkunur	6,00	25,20
8. Batang Toru	6,00	25,20
9. Marancar	12,00	50,40
10. Muara Batang Toru	12,00	50,40
11. Sipirok	7,00	29,40
12. Arse	3,00	12,60
13. Saipar Dolok Hole	18,00	75,60
14. Aek Bilah	3,00	12,60
<b>2018</b>	<b>171,00</b>	<b>718,20</b>
<b>2017</b>	<b>136,00</b>	<b>685,50</b>
<b>2016</b>	<b>186,00</b>	<b>1 052,80</b>
<b>2015</b>	<b>154,00</b>	<b>1 280,51</b>

Sumber / *Source:* Dinas Pertanian Kab.Tapanuli Selatan  
*Department of Agriculture of Tapanuli Selatan Regency*

**Tabel :** 5.2.4 Luas Panen, Produksi dan Rata-Rata Produktivitas Terong Menurut Kecamatan, 2018  
*Harvest Area, Yield Rate and Production of Aubergin by Subdistrict, 2018*

Kecamatan <i>Subdistrict</i>	Luas Panen <i>Harvest</i> <i>Area (Ha)</i>	Produksi <i>Production</i> (Ton)
(1)	(2)	(3)
1. Batang Angkola	17,00	160,40
2. Sayur Matinggi	4,00	40,40
3. Tantom Angkola	1,00	5,00
4. Angkola Timur	8,00	53,00
5. Angkola Selatan	8,00	308,30
6. Angkola Barat	3,00	60,00
7. Angkola Sangkunur	2,00	7,10
8. Batang Toru	5,00	76,50
9. Marancar	10,00	14,20
10. Muara Batang Toru	6,00	30,20
11. Sipirok	2,00	16,00
12. Arse	2,00	16,00
13. Saipar Dolok Hole	10,00	93,80
14. Aek Bilah	3,00	22,509
<b>2018</b>	<b>81,00</b>	<b>903,40</b>
<b>2017</b>	<b>75,00</b>	<b>498,00</b>
<b>2016</b>	<b>105,00</b>	<b>828,60</b>
<b>2015</b>	<b>104,00</b>	<b>1 215,99</b>

Sumber / Source: Dinas Pertanian Kab.Tapanuli Selatan  
*Department of Agriculture of Tapanuli Selatan Regency*

**Tabel :** 5.2.5 Luas Panen, Produksi dan Rata-Rata Produktivitas Tomat Menurut Kecamatan, 2018  
**Table** Harvest Area, Yield Rate and Production of Tomatoes by Subdistrict, 2018

Kecamatan Subdistrict	Luas Panen Harvest Area (Ha)	Produksi Production (Ton)
(1)	(2)	(3)
1. Batang Angkola	25,00	192,90
2. Sayur Matinggi	9,00	64,20
3. Tantom Angkola	2,00	17,70
4. Angkola Timur	13,00	130,00
5. Angkola Selatan	12,00	247,00
6. Angkola Barat	12,00	250,00
7. Angkola Sangkunur	-	-
8. Batang Toru	1,00	24,00
9. Marancar	14,00	147,00
10. Muara Batang Toru	4,00	40,20
11. Sipirok	19,00	247,00
12. Arse	7,00	91,00
13. Saipar Dolok Hole	13,00	143,00
14. Aek Bilah	1,00	10,00
<b>2018</b>	<b>132,00</b>	<b>1 604,00</b>
<b>2017</b>	<b>88,00</b>	<b>762,90</b>
<b>2016</b>	<b>148,00</b>	<b>2 220,00</b>
<b>2015</b>	<b>160,00</b>	<b>2 161,91</b>

Sumber / Source: Dinas Pertanian Kab.Tapanuli Selatan  
 Department of Agriculture of Tapanuli Selatan Regency

**Tabel :** 5.2.6 Luas Panen, Produksi dan Rata-Rata Produktivitas Kangkung Menurut Kecamatan, 2017/8  
*Harvest Area, Yield Rate and Production of Swamp Cabbage by Subdistrict, 2018*

Kecamatan Subdistrict	Luas Panen Harvest Area (Ha)	Produksi Production (Ton)
(1)	(2)	(3)
1. Batang Angkola	13	115,50
2. Sayur Matinggi	-	-
3. Tantom Angkola	-	-
4. Angkola Timur	1	4,20
5. Angkola Selatan	7	55,10
6. Angkola Barat	-	-
7. Angkola Sangkunur	1	3,50
8. Batang Toru	12	89,80
9. Marancar	8	8,10
10. Muara Batang Toru	1	3,20
11. Sipirok	5	15,60
12. Arse	12	48,00
13. Saipar Dolok Hole	-	-
14. Aek Bilah	-	-
<b>2018</b>	<b>60,00</b>	<b>343,00</b>
<b>2017</b>	<b>62,00</b>	<b>409,80</b>
<b>2016</b>	<b>67,00</b>	<b>377,70</b>
<b>2015</b>	<b>65,00</b>	<b>375,50</b>

Sumber / Source: Dinas Pertanian Kab.Tapanuli Selatan  
 Department of Agriculture of Tapanuli Selatan Regency

**Tabel :** 5.2.7 Luas Panen, Produksi dan Rata-Rata Produktivitas Bayam Menurut Kecamatan, 2018  
**Table** Harvest Area, Yield Rate and Production of Spinach by Subdistrict, 2018

Kecamatan Subdistrict	Luas Panen Harvest Area (Ha)	Produksi Production (Ton)
(1)	(2)	(3)
1. Batang Angkola	27	82,50
2. Sayur Matinggi	10	28,70
3. Tantom Angkola	2	4,20
4. Angkola Timur	1	4,50
5. Angkola Selatan	7	57,00
6. Angkola Barat	-	-
7. Angkola Sangkunar	-	-
8. Batang Toru	10	43,10
9. Marancar	12	10,90
10. Muara Batang Toru	1	1,20
11. Sipirok	5	12,00
12. Arse	11	44,00
13. Saipar Dolok Hole	13	43,80
14. Aek Bilah	2	2,40
<b>2018</b>	<b>101,00</b>	<b>334,30</b>
<b>2017</b>	<b>67,00</b>	<b>329,60</b>
<b>2016</b>	<b>89,00</b>	<b>397,90</b>
<b>2015</b>	<b>96,00</b>	<b>430,01</b>

Sumber / Source: Dinas Pertanian Kab.Tapanuli Selatan  
 Department of Agriculture of Tapanuli Selatan Regency

**Tabel :** 5.2.8 Luas Panen, Produksi dan Rata-Rata Produktivitas Cabai Besar Menurut Kecamatan, 2018  
*Harvest Area, Yield Rate and Production of Big Chili by Subdistrict, 2018*

Kecamatan <i>Subdistrict</i>	Luas Panen <i>Harvest</i> <i>Area (Ha)</i>	Produksi <i>Production</i> (Ton)
(1)	(2)	(3)
1. Batang Angkola	26	187,00
2. Sayur Matinggi	13	79,10
3. Tantom Angkola	9	72,10
4. Angkola Timur	28	176,40
5. Angkola Selatan	27	184,00
6. Angkola Barat	28	249,00
7. Angkola Sangkunur	4	24,60
8. Batang Toru	6	30,00
9. Marancar	19	116,85
10. Muara Batang Toru	10	60,00
11. Sipirok	115	875,00
12. Arse	24	160,80
13. Saipar Dolok Hole	31	219,60
14. Aek Bilah	30	97,50
<b>2018</b>	<b>370,00</b>	<b>2 531,85</b>
<b>2017</b>	<b>293,00</b>	<b>3 223,00</b>
<b>2016</b>	<b>958,00</b>	<b>10 538,00</b>
<b>2015</b>	<b>288,00</b>	<b>3 159,50</b>

Sumber / Source: Dinas Pertanian Kab.Tapanuli Selatan  
*Department of Agriculture of Tapanuli Selatan Regency*

**Tabel :** 5.2.9 Luas Panen, Produksi dan Rata-Rata Produktivitas Cabai Rawit Menurut Kecamatan, 2018  
**Table** Harvest Area, Yield Rate and Production of Small Chili by Subdistrict, 2018

Kecamatan Subdistrict	Luas Panen Harvest Area (Ha)	Produksi Production (Ton)
(1)	(2)	(3)
1. Batang Angkola	13,00	104,00
2. Sayur Matinggi	9,00	72,00
3. Tantom Angkola	9,00	72,00
4. Angkola Timur	12,00	96,00
5. Angkola Selatan	7,00	56,00
6. Angkola Barat	1,00	8,00
7. Angkola Sangkunur	12,00	96,00
8. Batang Toru	1,00	8,00
9. Marancar	13,00	104,00
10. Muara Batang Toru	10,00	80,00
11. Sipirok	20,00	160,00
12. Arse	7,00	56,00
13. Saipar Dolok Hole	12,00	96,00
14. Aek Bilah	9,00	72,00
<b>2018</b>	<b>135,00</b>	<b>1 080,00</b>
<b>2017</b>	<b>136,00</b>	<b>1 088,00</b>
<b>2016</b>	<b>81,00</b>	<b>627,50</b>
<b>2015</b>	<b>103,00</b>	<b>768,31</b>

Sumber / Source: Dinas Pertanian Kab.Tapanuli Selatan  
 Department of Agriculture of Tapanuli Selatan Regency



**Tabel :** 5.2.10 Luas Panen, Produksi dan Rata-Rata Produktivitas Petsai/Sawi Menurut Kecamatan, 2018  
*Harvest Area, Yield Rate and Production of Chinese Cabbage by Subdistrict, 2018*

Kecamatan Subdistrict	Luas Panen Harvest Area (Ha)	Produksi Production (Ton)
(1)	(2)	(3)
1. Batang Angkola	12,00	53,20
2. Sayur Matinggi	-	-
3. Tantom Angkola	3,00	13,20
4. Angkola Timur	2,00	8,00
5. Angkola Selatan	8,00	35,60
6. Angkola Barat	18,00	129,00
7. Angkola Sangkunur	-	-
8. Batang Toru	3,00	20,00
9. Marancar	12,00	52,80
10. Muara Batang Toru	-	-
11. Sipirok	3,00	12,40
12. Arse	12,00	43,20
13. Saipar Dolok Hole	12,00	43,20
14. Aek Bilah	8,00	24
<b>2018</b>	<b>93,00</b>	<b>434,60</b>
<b>2017</b>	<b>75,00</b>	<b>508,30</b>
<b>2016</b>	<b>81,00</b>	<b>627,50</b>
<b>2015</b>	<b>103,00</b>	<b>768,31</b>

Sumber / Source: Dinas Pertanian Kab.Tapanuli Selatan  
 Department of Agriculture of Tapanuli Selatan Regency

**Tabel :** 5.2.11 Luas Panen, Produksi dan Rata-Rata Produktivitas Bawang Merah Menurut Kecamatan, 2018  
*Table* Harvest Area, Yield Rate and Production of Shallots by Subdistrict, 2018

Kecamatan Subdistrict	Luas Panen Harvest Area (Ha)	Produksi Production (Ton)
(1)	(2)	(3)
1. Batang Angkola	4,00	14,00
2. Sayur Matinggi	1,00	4,00
3. Tantom Angkola	-	-
4. Angkola Timur	2,00	7,00
5. Angkola Selatan	-	-
6. Angkola Barat	1,00	4,00
7. Angkola Sangkununur	-	-
8. Batang Toru	-	-
9. Marancar	1,00	4,00
10. Muara Batang Toru	-	-
11. Sipirok	2,00	7,00
12. Arse	1,00	4,00
13. Saipar Dolok Hole	1,00	4,00
14. Aek Bilah	1,00	4,00
<b>2018</b>	<b>14,00</b>	<b>52,00</b>
<b>2017</b>	<b>8,00</b>	<b>28,40</b>
<b>2016</b>	<b>4,00</b>	<b>20,00</b>
<b>2015</b>	<b>0,00</b>	<b>0,00</b>

Sumber / Source: Dinas Pertanian Kab.Tapanuli Selatan  
 Department of Agriculture of Tapanuli Selatan Regency

**Tabel :** 5.2.12 Luas Panen, Produksi dan Rata-Rata Produktivitas Bawang Daun Menurut Kecamatan, 2018  
*Harvest Area, Yield Rate and Production of Leeks by Subdistrict, 2018*

Kecamatan Subdistrict	Luas Panen Harvest Area (Ha)	Produksi Production (Ton)
(1)	(2)	(3)
1. Batang Angkola	40	148,00
2. Sayur Matinggi	9	8,00
3. Tantom Angkola	6	26,50
4. Angkola Timur	8	43,50
5. Angkola Selatan	6	15,00
6. Angkola Barat	15	111,00
7. Angkola Sangkunur	-	-
8. Batang Toru	-	-
9. Marancar	12	15,20
10. Muara Batang Toru	-	-
11. Sipirok	12	42,40
12. Arse	10	46,00
13. Saipar Dolok Hole	11	107,70
14. Aek Bilah	2	16,50
<b>2018</b>	<b>131,00</b>	<b>579,80</b>
<b>2017</b>	<b>132,00</b>	<b>516,60</b>
<b>2016</b>	<b>157,00</b>	<b>729,40</b>
<b>2015</b>	<b>158,00</b>	<b>646,10</b>

Sumber / Source: Dinas Pertanian Kab.Tapanuli Selatan  
 Department of Agriculture of Tapanuli Selatan Regency

**Tabel :** 5.2.13 Luas Panen, Produksi dan Rata-Rata Produktivitas Buncis Menurut Kecamatan, 2018  
*Table* Harvest Area, Yield Rate and Production of French Beans by Subdistrict, 2018

Kecamatan Subdistrict	Luas Panen Harvest Area (Ha)	Produksi Production (Ton)
(1)	(2)	(3)
1. Batang Angkola	13	130,30
2. Sayur Matinggi	7	36,50
3. Tantom Angkola	-	-
4. Angkola Timur	6	26,60
5. Angkola Selatan	14	119,20
6. Angkola Barat	4	40,00
7. Angkola Sangkununur	-	-
8. Batang Toru	1	8,90
9. Marancar	-	-
10. Muara Batang Toru	1	1,20
11. Sipirok	11	55,20
12. Arse	4	37,10
13. Saipar Dolok Hole	14	82,40
14. Aek Bilah	1	9,00
<b>2018</b>	<b>76,00</b>	<b>546,40</b>
<b>2017</b>	<b>60,00</b>	<b>536,50</b>
<b>2016</b>	<b>79,00</b>	<b>869,00</b>
<b>2015</b>	<b>76,00</b>	<b>838,49</b>

Sumber / Source: Dinas Pertanian Kab.Tapanuli Selatan  
 Department of Agriculture of Tapanuli Selatan Regency

**Tabel :** 5.2.14 Luas Panen, Produksi dan Rata-Rata Produktivitas Labu Siam Menurut Kecamatan, 2018  
*Harvest Area, Yield Rate and Production of Chajota by Subdistrict, 2018*

Kecamatan Subdistrict	Luas Panen Harvest Area (Ha)	Produksi Production (Ton)
(1)	(2)	(3)
1. Batang Angkola	7,00	160,40
2. Sayur Matinggi	2,00	40,40
3. Tantom Angkola	1,00	5,00
4. Angkola Timur	6,00	53,00
5. Angkola Selatan	3,00	308,30
6. Angkola Barat	1,00	60,00
7. Angkola Sangkunur	1,00	7,10
8. Batang Toru	1,00	76,50
9. Marancar	3,00	14,20
10. Muara Batang Toru	1,00	30,20
11. Sipirok	2,00	16,00
12. Arse	2,00	16,00
13. Saipar Dolok Hole	3,00	93,80
14. Aek Bilah	2,00	22,50
<b>2018</b>	<b>35,00</b>	<b>903,40</b>
<b>2017</b>	<b>21,00</b>	<b>372,90</b>
<b>2016</b>	<b>111,00</b>	<b>1 776,00</b>
<b>2015</b>	<b>42,00</b>	<b>713,50</b>

Sumber / Source: Dinas Pertanian Kab.Tapanuli Selatan  
 Department of Agriculture of Tapanuli Selatan Regency

**Tabel :** 5.2.15 Luas Panen, Produksi dan Rata-Rata Produktivitas Kacang Merah Menurut Kecamatan, 2018  
*Harvest Area, Yield Rate and Production of Red Beans by Subdistrict, 2018*

Kecamatan <i>Subdistrict</i>	Luas Panen <i>Harvest</i> <i>Area (Ha)</i>	Produksi <i>Production</i> <i>(Ton)</i>
(1)	(2)	(3)
1. Batang Angkola	-	-
2. Sayur Matinggi	-	-
3. Tantom Angkola	1	5,00
4. Angkola Timur	-	-
5. Angkola Selatan	1	3,00
6. Angkola Barat	-	-
7. Angkola Sangkunur	-	-
8. Batang Toru	-	-
9. Marancar	-	-
10. Muara Batang Toru	-	-
11. Sipirok	9	20,00
12. Arse	4	14,00
13. Saipar Dolok Hole	7	41,80
14. Aek Bilah	2	8,00
<b>2018</b>	<b>24,00</b>	<b>91,80</b>
<b>2017</b>	<b>35,00</b>	<b>128,70</b>
<b>2016</b>	<b>15,00</b>	<b>8,40</b>
<b>2015</b>	<b>39,00</b>	<b>99,50</b>

Sumber / *Source:* Dinas Pertanian Kab.Tapanuli Selatan  
*Department of Agriculture of Tapanuli Selatan Regency*

**Tabel :** 5.2.16 Luas Panen, Produksi dan Rata-Rata Produktivitas Buah-buahan Menurut Jenis Tanaman, 2018  
*Harvest Area, Yield Rate and Production of Fruits by type of Plant, 2018*

Kecamatan <i>Subdistrict</i>	Luas Panen <i>Harvest</i> <i>Area (Ha)</i>	Produksi <i>Production</i> (Ton)
(1)	(2)	(3)
Alpokat	538,89	3 772,23
Belimbing	6,80	163,20
Langsat/Duku	84,88	933,68
Jambu Biji	24,15	52,40
Durian	538,11	6 726,39
Jambu Air	118,77	108,60
Jeruk	262,49	6 010,87
Mangga	458,00	917,00
Manggis	305,49	3 054,90
Nangka	481,35	1 405,03
Nenas	8,00	392,85
Pepaya	0,00	0,00
Pisang	171,00	3 585,55
Rambutan	396,03	2 376,18
Sawo	730,84	7 450,18
Sirsak	7,79	31,48
Salak	20 042,22	420 886,36

Sumber / *Source:* Dinas Pertanian Kab.Tapanuli Selatan  
*Department of Agriculture of Tapanuli Selatan Regency*

**Tabel :** 5.2.17 Luas Panen, Produksi dan Rata-Rata Produktivitas Alpokat Menurut Kecamatan, 2018  
**Table** Harvest Area, Yield Rate and Production of Avocados by Subdistrict, 2018

Kecamatan Subdistrict	Luas Panen Harvest Area (Ha)	Produksi Production (Ton)
(1)	(2)	(3)
1. Batang Angkola	436,01	3 052,07
2. Sayur Matinggi	18,00	126,00
3. Tantom Angkola	0,75	5,25
4. Angkola Timur	5,60	39,20
5. Angkola Selatan	27,45	192,15
6. Angkola Barat	3,23	22,61
7. Angkola Sangkunur	0,13	0,91
8. Batang Toru	20,35	142,45
9. Marancar	8,64	60,48
10. Muara Batang Toru	1,75	12,25
11. Sipirok	12,62	88,34
12. Arse	0,50	3,50
13. Saipar Dolok Hole	3,86	27,02
14. Aek Bilah	-	-
<b>2018</b>	<b>538,89</b>	<b>3 772,23</b>
<b>2017</b>	<b>372,05</b>	<b>2 892,70</b>
<b>2016<sup>r</sup></b>	<b>223,98</b>	<b>1 286,40</b>
<b>2015<sup>r</sup></b>	<b>68,03</b>	<b>1 223,00</b>

Sumber / Source: Dinas Pertanian Kab.Tapanuli Selatan  
 Department of Agriculture of Tapanuli Selatan Regency

r : Perbaikan Angka / Revised Figures



**Tabel :** 5.2.18 Luas Panen, Produksi dan Rata-Rata Produktivitas Belimbing Menurut Kecamatan, 2018  
*Harvest Area, Yield Rate and Production of Star Fruit by Subdistrict, 2018*

Kecamatan Subdistrict	Luas Panen Harvest Area (Ha)	Produksi Production (Ton)
(1)	(2)	(3)
1. Batang Angkola	4,35	104,32
2. Sayur Matinggi	0,78	18,80
3. Tantom Angkola	0,10	2,40
4. Angkola Timur	-	-
5. Angkola Selatan	-	-
6. Angkola Barat	-	-
7. Angkola Sangkunur	-	-
8. Batang Toru	0,67	16,00
9. Marancar	0,00	0,00
10. Muara Batang Toru	0,65	15,68
11. Sipirok	-	-
12. Arse	-	-
13. Saipar Dolok Hole	-	-
14. Aek Bilah	0,25	6,00
<b>2018</b>	<b>6,80</b>	<b>163,20</b>
<b>2017</b>	<b>8,02</b>	<b>193,00</b>
<b>2016</b>	<b>14,70</b>	<b>176,40</b>
<b>2015</b>	<b>4,16</b>	<b>57,70</b>

Sumber / Source: Dinas Pertanian Kab.Tapanuli Selatan  
 Department of Agriculture of Tapanuli Selatan Regency

**Tabel :** 5.2.19 Luas Panen, Produksi dan Rata-Rata Produktivitas  
**Table** Langsung/Duku Menurut Kecamatan, 2018  
*Harvest Area, Yield Rate and Production of Lanzas by Subdistrict, 2018*

Kecamatan <i>Subdistrict</i>	Luas Panen <i>Harvest</i> <i>Area (Ha)</i>	Produksi <i>Production</i> (Ton)
(1)	(2)	(3)
1. Batang Angkola	13,87	152,57
2. Sayur Matinggi	40,08	440,88
3. Tantom Angkola	5,60	61,60
4. Angkola Timur	5,00	55,00
5. Angkola Selatan	3,69	40,59
6. Angkola Barat	3,80	41,80
7. Angkola Sangkunar	-	-
8. Batang Toru	2,00	22,00
9. Marancar	1,20	13,20
10. Muara Batang Toru	3,63	39,93
11. Sipirok	-	-
12. Arse	-	-
13. Saipar Dolok Hole	2,00	22,00
14. Aek Bilah	4,01	44,11
<b>2018</b>	<b>84,88</b>	<b>933,68</b>
<b>2017</b>	<b>99,71</b>	<b>1 133,70</b>
<b>2016</b>	<b>82,24</b>	<b>736,90</b>
<b>2015</b>	<b>100 96</b>	<b>2 348,00</b>

Sumber / *Source:* Dinas Pertanian Kab.Tapanuli Selatan  
*Department of Agriculture of Tapanuli Selatan Regency*

**Tabel :** 5.2.20 Luas Panen, Produksi dan Rata-Rata Produktivitas Jambu Biji Menurut Kecamatan, 2018  
*Harvest Area, Yield Rate and Production of Quavas by Subdistrict, 2018*

Kecamatan Subdistrict	Luas Panen Harvest Area (Ha)	Produksi Production (Ton)
(1)	(2)	(3)
1. Batang Angkola	28,56	78,80
2. Sayur Matinggi	3,36	6,70
3. Tantom Angkola	-	-
4. Angkola Timur	-	-
5. Angkola Selatan	-	-
6. Angkola Barat	-	-
7. Angkola Sangkunur	-	-
8. Batang Toru	-	-
9. Marancar	-	-
10. Muara Batang Toru	4,96	10,60
11. Sipirok	2,80	8,80
12. Arse	-	-
13. Saipar Dolok Hole	4,94	17,80
14. Aek Bilah	2,40	8,90
<b>2018</b>	<b>47,02</b>	<b>131,60</b>
<b>2017</b>	<b>24,15</b>	<b>52,40</b>
<b>2016</b>	<b>56,00</b>	<b>621,50</b>
<b>2015</b>	<b>27,50</b>	<b>279,10</b>

Sumber / Source: Dinas Pertanian Kab.Tapanuli Selatan  
 Department of Agriculture of Tapanuli Selatan Regency

**Tabel :** 5.2.21 Luas Panen, Produksi dan Rata-Rata Produktivitas Durian Menurut Kecamatan, 2018  
*Table* Harvest Area, Yield Rate and Production of Durians by Subdistrict, 2018

Kecamatan Subdistrict	Luas Panen Harvest Area (Ha)	Produksi Production (Ton)
(1)	(2)	(3)
1. Batang Angkola	115,25	1 440,63
2. Sayur Matinggi	35,40	442,50
3. Tantom Angkola	24,50	306,25
4. Angkola Timur	6,10	76,25
5. Angkola Selatan	12,00	150,00
6. Angkola Barat	80,40	1 005,00
7. Angkola Sangkunur	25,10	313,75
8. Batang Toru	112,48	1 406,00
9. Marancar	15,71	196,38
10. Muara Batang Toru	7,58	94,75
11. Sipirok	14,49	181,13
12. Arse	24,00	300,00
13. Saipar Dolok Hole	25,10	313,75
14. Aek Bilah	40,00	500,00
<b>2018</b>	<b>538,11</b>	<b>6 726,39</b>
<b>2017</b>	<b>677,09</b>	<b>7 114,60</b>
<b>2016<sup>r</sup></b>	<b>879,14</b>	<b>9 179,60</b>
<b>2015<sup>r</sup></b>	<b>499,91</b>	<b>3 564,00</b>

Sumber / Source: Dinas Pertanian Kab.Tapanuli Selatan  
 Department of Agriculture of Tapanuli Selatan Regency

r : Perbaikan Angka / Revised Figures

**Tabel :** 5.2.22 Luas Panen, Produksi dan Rata-Rata Produktivitas Jambu Air Menurut Kecamatan, 2018  
*Harvest Area, Yield Rate and Production of Eugenia Aquea by Subdistrict, 2018*

Kecamatan Subdistrict	Luas Panen <i>Harvest</i> Area (Ha)	Produksi <i>Production</i> (Ton)
(1)	(2)	(3)
1. Batang Angkola	109,68	426,40
2. Sayur Matinggi	4,00	21,00
3. Tantom Angkola	0,50	2,00
4. Angkola Timur	-	-
5. Angkola Selatan	-	-
6. Angkola Barat	-	-
7. Angkola Sangkunur	-	-
8. Batang Toru	8,50	28,50
9. Marancar	-	-
10. Muara Batang Toru	5,67	20,70
11. Sipirok	8,16	30,80
12. Arse	-	-
13. Saipar Dolok Hole	25,10	116,10
14. Aek Bilah	-	-
<b>2018</b>	<b>161,61</b>	<b>645,50</b>
<b>2017</b>	<b>118,77</b>	<b>108,60</b>
<b>2016</b>	<b>115,74</b>	<b>675,80</b>
<b>2015</b>	<b>54,23</b>	<b>776,12</b>

Sumber / Source: Dinas Pertanian Kab.Tapanuli Selatan  
 Department of Agriculture of Tapanuli Selatan Regency

**Tabel :** 5.2.23 Luas Panen, Produksi dan Rata-Rata Produktivitas Jeruk Menurut Kecamatan, 2018  
**Table** Harvest Area, Yield Rate and Production of Oranges by Subdistrict, 2018

Kecamatan Subdistrict	Luas Panen Harvest Area (Ha)	Produksi Production (Ton)
(1)	(2)	(3)
1. Batang Angkola	40,41	925,47
2. Sayur Matinggi	78,70	1 802,15
3. Tantom Angkola	2,67	61,07
4. Angkola Timur	5,13	117,55
5. Angkola Selatan	5,22	119,46
6. Angkola Barat	3,33	76,33
7. Angkola Sangkunar	-	-
8. Batang Toru	-	-
9. Marancar	5,81	132,97
10. Muara Batang Toru	15,07	345,03
11. Sipirok	56,57	1 295,38
12. Arse	2,83	64,88
13. Saipar Dolok Hole	46,75	1 070,58
14. Aek Bilah	-	-
<b>2018</b>	<b>262,49</b>	<b>6 010,87</b>
<b>2017</b>	<b>296,25</b>	<b>6 813,67</b>
<b>2016</b>	<b>431,51</b>	<b>9 924,73</b>
<b>2015</b>	<b>167,48</b>	<b>3 830,60</b>

Sumber / Source: Dinas Pertanian Kab.Tapanuli Selatan  
 Department of Agriculture of Tapanuli Selatan Regency

**Tabel :** 5.2.24 Luas Panen, Produksi dan Rata-Rata Produktivitas Mangga Menurut Kecamatan, 2018  
*Harvest Area, Yield Rate and Production of Mangoes by Subdistrict, 2018*

Kecamatan Subdistrict	Luas Panen Harvest Area (Ha)	Produksi Production (Ton)
(1)	(2)	(3)
1. Batang Angkola	138,00	277,00
2. Sayur Matinggi	90,00	180,00
3. Tantom Angkola	47,00	94,00
4. Angkola Timur	30,00	60,00
5. Angkola Selatan	5,00	9,00
6. Angkola Barat	2,00	4,00
7. Angkola Sangkunur	67,00	133,00
8. Batang Toru	19,00	38,00
9. Marancar	24,00	47,00
10. Muara Batang Toru	20,00	41,00
11. Sipirok	4,00	8,00
12. Arse	2,00	5,00
13. Saipar Dolok Hole	8,00	16,00
14. Aek Bilah	2,00	5,00
<b>2018</b>	<b>458,00</b>	<b>917,00</b>
<b>2017</b>	<b>565,96</b>	<b>1 073,03</b>
<b>2016</b>	<b>146,24</b>	<b>775,40</b>
<b>2015</b>	<b>127,11</b>	<b>1 791,10</b>

Sumber / Source: Dinas Pertanian Kab.Tapanuli Selatan  
 Department of Agriculture of Tapanuli Selatan Regency

**Tabel :** 5.2.25 Luas Panen, Produksi dan Rata-Rata Produktivitas Manggis Menurut Kecamatan, 2018  
*Table* Harvest Area, Yield Rate and Production of Mangosteens by Subdistrict, 2018

Kecamatan Subdistrict	Luas Panen Harvest Area (Ha)	Produksi Production (Ton)
(1)	(2)	(3)
1. Batang Angkola	5,00	50,00
2. Sayur Matinggi	70,82	708,20
3. Tantom Angkola	23,00	230,00
4. Angkola Timur	15,10	151,00
5. Angkola Selatan	7,50	75,00
6. Angkola Barat	6,06	60,60
7. Angkola Sangkunur	41,19	411,90
8. Batang Toru	54,00	540,00
9. Marancar	45,00	450,00
10. Muara Batang Toru	16,41	164,10
11. Sipirok	2,12	21,20
12. Arse	3,54	35,40
13. Saipar Dolok Hole	8,70	87,00
14. Aek Bilah	7,05	70,50
<b>2018</b>	<b>305,49</b>	<b>3 054,90</b>
<b>2017</b>	<b>528,26</b>	<b>4 674,72</b>
<b>2016</b>	<b>318,14</b>	<b>2 968,00</b>
<b>2015</b>	<b>135,39</b>	<b>1 781,60</b>

Sumber / Source: Dinas Pertanian Kab. Tapanuli Selatan  
 Department of Agriculture of Tapanuli Selatan Regency



**Tabel :** 5.2.26 Luas Panen, Produksi dan Rata-Rata Produktivitas Nangka Menurut Kecamatan, 2018  
*Harvest Area, Yield Rate and Production of Jack Fruits by Subdistrict, 2018*

Kecamatan Subdistrict	Luas Panen <i>Harvest</i> Area (Ha)	Produksi <i>Production</i> (Ton)
(1)	(2)	(3)
1. Batang Angkola	84,60	447,30
2. Sayur Matinggi	47,10	257,80
3. Tantom Angkola	0,80	3,20
4. Angkola Timur	0,45	5,60
5. Angkola Selatan	-	-
6. Angkola Barat	-	-
7. Angkola Sangkunur	1,70	12,80
8. Batang Toru	4,00	23,50
9. Marancar	-	-
10. Muara Batang Toru	5,81	26,20
11. Sipirok	49,19	252,30
12. Arse	-	-
13. Saipar Dolok Hole	42,57	510,80
14. Aek Bilah	6,26	21,40
<b>2018</b>	<b>242,48</b>	<b>1 560,90</b>
<b>2017</b>	<b>481,35</b>	<b>1 405,03</b>
<b>2016</b>	<b>186,27</b>	<b>2 022,20</b>
<b>2015</b>	<b>89,57</b>	<b>1 792,30</b>

Sumber / Source: Dinas Pertanian Kab.Tapanuli Selatan  
 Department of Agriculture of Tapanuli Selatan Regency

**Tabel :** 5.2.27 Luas Panen, Produksi dan Rata-Rata Produktivitas Nenas Menurut Kecamatan, 2018  
*Harvest Area, Yield Rate and Production of Pineapples by Subdistrict, 2018*

Kecamatan <i>Subdistrict</i>	Luas Panen <i>Harvest</i> <i>Area (Ha)</i>	Produksi <i>Production</i> (Ton)
(1)	(2)	(3)
1. Batang Angkola	-	-
2. Sayur Matinggi	-	-
3. Tantom Angkola	-	-
4. Angkola Timur	-	-
5. Angkola Selatan	-	-
6. Angkola Barat	-	-
7. Angkola Sangkunur	-	-
8. Batang Toru	-	4,80
9. Marancar	-	-
10. Muara Batang Toru	-	0,97
11. Sipirok	1,00	42,98
12. Arse	1,00	42,98
13. Saipar Dolok Hole	5,00	258,14
14. Aek Bilah	1,00	42,98
<b>2018</b>	<b>8,00</b>	<b>392,85</b>
<b>2017</b>	<b>0,65</b>	<b>5,15</b>
<b>2016</b>	<b>4,18</b>	<b>272,80</b>
<b>2015</b>	<b>60,67</b>	<b>583,10</b>

Sumber / *Source:* Dinas Pertanian Kab.Tapanuli Selatan  
*Department of Agriculture of Tapanuli Selatan Regency*

**Tabel :** 5.2.28 Luas Panen, Produksi dan Rata-Rata Produktivitas Pisang Menurut Kecamatan, 2018  
*Harvest Area, Yield Rate and Production of Bananas by Subdistrict, 2018*

Kecamatan Subdistrict	Luas Panen Harvest Area (Ha)	Produksi Production (Ton)
(1)	(2)	(3)
1. Batang Angkola	26,00	553,41
2. Sayur Matinggi	18,00	388,29
3. Tantom Angkola	8,00	172,20
4. Angkola Timur	5,00	97,34
5. Angkola Selatan	22,00	455,28
6. Angkola Barat	5,00	106,05
7. Angkola Sangkunur	16,00	336,42
8. Batang Toru	13,00	268,80
9. Marancar	6,00	128,63
10. Muara Batang Toru	17,00	360,91
11. Sipirok	19,00	389,99
12. Arse	3,00	52,50
13. Saipar Dolok Hole	8,00	176,40
14. Aek Bilah	5,00	99,33
<b>2018</b>	<b>171,00</b>	<b>3 585,55</b>
<b>2017</b>	<b>260,05</b>	<b>5 549,42</b>
<b>2016</b>	<b>115,59</b>	<b>2 672,10</b>
<b>2015</b>	<b>402,21</b>	<b>4 198,30</b>

Sumber / Source: Dinas Pertanian Kab.Tapanuli Selatan  
 Department of Agriculture of Tapanuli Selatan Regency

**Tabel :** 5.2.29 Luas Panen, Produksi dan Rata-Rata Produktivitas Rambutan Menurut Kecamatan, 2018  
*Table* Harvest Area, Yield Rate and Production of Rambotans by Subdistrict, 2018

Kecamatan Subdistrict	Luas Panen Harvest Area (Ha)	Produksi Production (Ton)
(1)	(2)	(3)
1. Batang Angkola	83,00	498,00
2. Sayur Matinggi	113,60	681,60
3. Tantom Angkola	133,60	801,60
4. Angkola Timur	5,00	30,00
5. Angkola Selatan	10,00	60,00
6. Angkola Barat	2,50	15,00
7. Angkola Sangkunur	10,00	60,00
8. Batang Toru	7,00	42,00
9. Marancar	10,27	61,62
10. Muara Batang Toru	7,36	44,16
11. Sipirok	1,00	6,00
12. Arse	1,00	6,00
13. Saipar Dolok Hole	7,00	42,00
14. Aek Bilah	4,70	28,20
<b>2018</b>	<b>396,03</b>	<b>2 376,18</b>
<b>2017</b>	<b>182,66</b>	<b>1 131,76</b>
<b>2016</b>	<b>180,18</b>	<b>1 116,40</b>
<b>2015</b>	<b>110,56</b>	<b>2 210,90</b>

Sumber / Source: Dinas Pertanian Kab.Tapanuli Selatan  
 Department of Agriculture of Tapanuli Selatan Regency

**Tabel :** 5.2.30 Luas Panen, Produksi dan Rata-Rata Produktivitas Sawo Menurut Kecamatan, 2018  
*Harvest Area, Yield Rate and Production of Saodilas by Subdistrict, 2018*

Kecamatan Subdistrict	Luas Panen <i>Harvest</i> Area (Ha)	Produksi <i>Production</i> (Ton)
(1)	(2)	(3)
1. Batang Angkola	999,07	10 190,51
2. Sayur Matinggi	9,32	95,06
3. Tantom Angkola	4,30	43,86
4. Angkola Timur	0,33	3,37
5. Angkola Selatan	-	-
6. Angkola Barat	-	-
7. Angkola Sangkunur	0,25	2,55
8. Batang Toru	2,00	20,40
9. Marancar	-	-
10. Muara Batang Toru	1,12	11,42
11. Sipirok	0,38	3,88
12. Arse	-	-
13. Saipar Dolok Hole	9,16	93,43
14. Aek Bilah	-	-
<b>2018</b>	<b>1 025,93</b>	<b>10 464,48</b>
<b>2017</b>	<b>730,84</b>	<b>7 450,18</b>
<b>2016</b>	<b>379,80</b>	<b>3 871,80</b>
<b>2015</b>	<b>123,92</b>	<b>2 228,80</b>

Sumber / Source: Dinas Pertanian Kab.Tapanuli Selatan  
 Department of Agriculture of Tapanuli Selatan Regency

**Tabel :** 5.2.31 Luas Panen, Produksi dan Rata-Rata Produktivitas Sirsak Menurut Kecamatan, 2018  
*Table* Harvest Area, Yield Rate and Production of Sirsaks by Subdistrict, 2018

Kecamatan Subdistrict	Luas Panen Harvest Area (Ha)	Produksi Production (Ton)
(1)	(2)	(3)
1. Batang Angkola	-	-
2. Sayur Matinggi	0,43	1,30
3. Tantom Angkola	-	-
4. Angkola Timur	-	-
5. Angkola Selatan	-	-
6. Angkola Barat	-	-
7. Angkola Sangkunur	-	-
8. Batang Toru	0,27	0,80
9. Marancar	-	-
10. Muara Batang Toru	0,19	0,60
11. Sipirok	-	-
12. Arse	-	-
13. Saipar Dolok Hole	2,08	9,40
14. Aek Bilah	0,17	0,50
<b>2018</b>	<b>3,14</b>	<b>12,60</b>
<b>2017</b>	<b>7,79</b>	<b>31,48</b>
<b>2016</b>	<b>5,62</b>	<b>22,70</b>
<b>2015</b>	<b>2,88</b>	<b>21,40</b>

Sumber / Source: Dinas Pertanian Kab.Tapanuli Selatan  
 Department of Agriculture of Tapanuli Selatan Regency

**Tabel :** 5.2.32 Luas Panen, Produksi dan Rata-Rata Produktivitas Salak Menurut Kecamatan, 2018  
*Harvest Area, Yield Rate and Production of Zalaka Edulis by Subdistrict, 2018*

Kecamatan Subdistrict	Luas Panen <i>Harvest</i> Area (Ha)	Produksi <i>Production</i> (Ton)
(1)	(2)	(3)
1. Batang Angkola	41,69	875,45
2. Sayur Matinggi	0,50	10,50
3. Tantom Angkola	0,00	0,00
4. Angkola Timur	32,27	677,59
5. Angkola Selatan	198,31	4 164,47
6. Angkola Barat	19 449,29	408 435,05
7. Angkola Sangkunur	14,18	297,78
8. Batang Toru	101,48	2 131,08
9. Marancar	199,89	4 197,69
10. Muara Batang Toru	2,85	59,89
11. Sipirok	1,12	23,52
12. Arse	0,00	0,00
13. Saipar Dolok Hole	0,64	13,34
14. Aek Bilah	0,00	0,00
<b>2018</b>	<b>20 042,22</b>	<b>420 886,36</b>
<b>2017</b>	<b>27 297,55</b>	<b>555 674,34</b>
<b>2016</b>	<b>12 260,94</b>	<b>257 036,45</b>
<b>2015</b>	<b>8 826,32</b>	<b>179 125,00</b>

Sumber / Source: Dinas Pertanian Kab.Tapanuli Selatan  
 Department of Agriculture of Tapanuli Selatan Regency

5.3 PERKEBUNAN/*ESTATE CROPS*

**Tabel :** 5.3.1 Luas Tanaman dan Produksi Tanaman Karet Perkebunan Rakyat Menurut Kecamatan, 2018  
*Table* *Plantation Area and Production of Rubber Smallholders Estate by Subdistrict, 2018*

Kecamatan <i>Subdistrict</i>	Luas Tanaman (Ha) / <i>Area</i>				Produksi <i>Production</i> (Ton)
	T.B.M <i>Not Yet Productive</i>	T.M <i>Productive</i>	T.T.M <i>Unproductive</i>	Jumlah <i>Total</i>	
(1)	(2)	(3)	(4)	(5)	(6)
1. Batang Angkola	289,00	654,00	430,00	1 373,00	485,00
2. Sayur Matinggi	368,00	893,00	1 438,00	2 699,00	688,00
3. Tantom Angkola	250,00	599,00	287,00	1 136,00	496,00
4. Angkola Timur	558,00	712,00	289,00	1 559,00	561,00
5. Angkola Selatan	145,00	579,00	225,00	949,00	501,00
6. Angkola Barat	983,00	1 272,00	860,00	3 115,00	785,00
7. Angkola Sangkunar	917,00	1 219,00	1 090,00	3 226,00	824,00
8. Batang Toru	527,00	2 642,00	2 280,00	5 449,00	2 242,50
9. Marancar	318,00	698,00	4 652,00	5 668,00	602,00
10. Muara Batang Toru	77,00	62,00	178,00	317,00	28,75
11. Sipirok	417,00	136,00	98,50	651,50	87,00
12. Arse	235,00	257,00	163,00	655,00	197,00
13. Saipar Dolok Hole	288,00	212,00	216,00	716,00	125,00
14. Aek Bilah	542,00	218,00	430,00	1 190,00	157,50
<b>2018</b>	<b>5 914,00</b>	<b>10 153,00</b>	<b>12 636,50</b>	<b>28 703,50</b>	<b>7 779,75</b>
<b>2017</b>	<b>5 978,25</b>	<b>10 006,25</b>	<b>12 685,50</b>	<b>28 670,00</b>	<b>7 757,25</b>
<b>2016</b>	<b>5 956,00</b>	<b>10 358,75</b>	<b>12 465,60</b>	<b>28 780,35</b>	<b>5 476,75</b>
<b>2015</b>	<b>5 947,50</b>	<b>9 878,75</b>	<b>12 706,50</b>	<b>28 532,75</b>	<b>7 699,10</b>

Sumber / *Source:* Dinas Pertanian Kab.Tapanuli Selatan  
*Department of Agriculture of Tapanuli Selatan Regency*



**Tabel :** 5.3.2 Luas Tanaman dan Produksi Tanaman Kelapa Sawit Perkebunan Rakyat Menurut Kecamatan, 2018  
*Plantation Area and Production of Palm Oil Smallholders Estate by Subdistrict, 2018*

Kecamatan <i>Subdistrict</i>	Luas Tanaman (Ha) / Area				Produksi <i>Production (Ton)</i>
	T.B.M <i>Not Yet Productive</i>	T.M <i>Productive</i>	T.T.M <i>Unproductive</i>	Jumlah <i>Total</i>	
(1)	(2)	(3)	(4)	(5)	(6)
1. Batang Angkola	76,00	167,00	-	243,00	2 898,00
2. Sayur Matinggi	69,90	81,00	2,00	152,90	1 397,75
3. Tantom Angkola	43,00	206,00	-	249,00	3 614,00
4. Angkola Timur	97,00	325,00	2,00	424,00	4 288,75
5. Angkola Selatan	182,00	2 492,00	14,00	2 688,00	46 814,00
6. Angkola Barat	1,00	10,29	-	11,29	186,00
7. Angkola Sangkunur	179,00	1 425,00	6,00	1 610,00	26 494,00
8. Batang Toru	503,00	1 609,00	6,00	2 118,00	30 215,00
9. Marancar	68,00	109,00	8,00	185,00	1 987,00
10. Muara Batang Toru	1 150,00	7 856,50	2,00	9 008,50	147 691,50
11. Sipirok	2,00	51,42	-	53,42	797,00
12. Arse	-	19,70	-	19,70	305,00
13. Saipar Dolok Hole	-	91,89	-	91,89	1 457,00
14. Aek Bilah	-	-	-	-	-
<b>2018</b>	<b>2 370,90</b>	<b>14 443,80</b>	<b>40,00</b>	<b>16 854,70</b>	<b>268 145,00</b>
<b>2017</b>	<b>2 257,00</b>	<b>3 093,25</b>	<b>95,00</b>	<b>5 445,25</b>	<b>55 761,00</b>
<b>2016</b>	<b>2 228,00</b>	<b>2 938,35</b>	<b>31,00</b>	<b>5 197,35</b>	<b>53 986,00</b>
<b>2015</b>	<b>2 220,00</b>	<b>2 938,25</b>	<b>31,00</b>	<b>5 189,25</b>	<b>53 987,00</b>

Sumber / Source: Dinas Pertanian Kab.Tapanuli Selatan  
*Department of Agriculture of Tapanuli Selatan Regency*

**Tabel :** 5.3.3 Luas Tanaman dan Produksi Tanaman Kopi Arabika Perkebunan Rakyat Menurut Kecamatan, 2018  
*Plantation Area and Production of Arabica Coffee Smallholders Estate by Subdistrict, 2018*

Kecamatan <i>Subdistrict</i>	Luas Tanaman (Ha) / <i>Area</i>				Produksi <i>Production</i> (Ton)
	T.B.M <i>Not Yet Productive</i>	T.M <i>Productive</i>	T.T.M <i>Unproductive</i>	Jumlah <i>Total</i>	
(1)	(2)	(3)	(4)	(5)	(6)
1. Batang Angkola	10,00	18,00	1,00	29,00	15,50
2. Sayur Matinggi	-	-	-	-	-
3. Tantom Angkola	-	-	-	-	-
4. Angkola Timur	27,50	54,00	2,00	83,50	47,50
5. Angkola Selatan	6,50	19,00	18,50	44,00	16,50
6. Angkola Barat	12,00	15,00	5,00	32,00	13,20
7. Angkola Sangkunur	3,00	6,00	2,00	11,00	4,50
8. Batang Toru	3,50	8,00	0,50	12,00	6,60
9. Marancar	12,00	15,00	-	27,00	13,25
10. Muara Batang Toru	1,00	-	-	1,00	-
11. Sipirok	289,00	224,00	128,00	641,00	199,60
12. Arse	46,00	56,00	186,00	288,00	42,00
13. Saipar Dolok Hole	821,00	293,00	625,00	1 739,00	255,50
14. Aek Bilah	18,50	99,50	165,00	283,00	86,00
<b>2018</b>	<b>1 250,00</b>	<b>807,50</b>	<b>1 133,00</b>	<b>3 190,50</b>	<b>700,15</b>
<b>2017</b>	<b>1 260,90</b>	<b>763,50</b>	<b>2 255,76</b>	<b>4 280,16</b>	<b>673,86</b>
<b>2016</b>	<b>1 230,50</b>	<b>609,25</b>	<b>1 139,76</b>	<b>2 979,51</b>	<b>547,22</b>
<b>2015</b>	<b>1 209,15</b>	<b>605,50</b>	<b>1 139,76</b>	<b>2 954,41</b>	<b>567,74</b>

Sumber / *Source:* Dinas Pertanian Kab.Tapanuli Selatan  
*Department of Agriculture of Tapanuli Selatan Regency*

**Tabel :** 5.3.3 Luas Tanaman dan Produksi Tanaman Kopi Robusta Perkebunan Rakyat Menurut Kecamatan, 2018  
*Plantation Area and Production of Robusta Coffee Smallholders Estate by Subdistrict, 2018*

Kecamatan Subdistrict	Luas Tanaman (Ha) / Area				Produksi Production (Ton)
	T.B.M Not Yet Productive	T.M Productive	T.T.M Unproductive	Jumlah Total	
(1)	(2)	(3)	(4)	(5)	(6)
1. Batang Angkola	15,00	9,00	2,00	26,00	7,20
2. Sayur Matinggi	-	-	-	-	-
3. Tantom Angkola	-	-	-	-	-
4. Angkola Timur	6,00	14,50	1,00	21,50	13,25
5. Angkola Selatan	4,00	34,25	7,50	45,75	27,25
6. Angkola Barat	1,50	0,50	2,50	4,50	0,39
7. Angkola Sangkunur	0,50	0,50	1,00	2,00	0,39
8. Batang Toru	0,50	0,50	0,50	1,50	0,40
9. Marancar	2,00	1,00	-	3,00	0,85
10. Muara Batang Toru	1,00	-	-	1,00	-
11. Sipirok	179,00	135,00	91,00	405,00	129,50
12. Arse	23,50	25,50	85,50	134,50	23,50
13. Saipar Dolok Hole	743,00	75,00	102,00	920,00	63,00
14. Aek Bilah	12,00	28,75	42,00	82,75	24,75
<b>2018</b>	<b>988,00</b>	<b>324,50</b>	<b>335,00</b>	<b>1 647,50</b>	<b>290,48</b>
<b>2017</b>	<b>989,50</b>	<b>324,50</b>	<b>665,24</b>	<b>1 979,24</b>	<b>290,48</b>
<b>2016</b>	<b>997,00</b>	<b>309,75</b>	<b>339,74</b>	<b>1 646,49</b>	<b>276,08</b>
<b>2015</b>	<b>1 002,60</b>	<b>308,75</b>	<b>339,74</b>	<b>1 651,09</b>	<b>410,92</b>

Sumber / Source: Dinas Pertanian Kab.Tapanuli Selatan  
 Department of Agriculture of Tapanuli Selatan Regency

**Tabel :** 5.3.4 Luas Tanaman dan Produksi Tanaman Kelapa Perkebunan Rakyat Menurut Kecamatan, 2018  
*Plantation Area and Production of Coconut Smallholders Estate by Subdistrict, 2018*

Kecamatan <i>Subdistrict</i>	Luas Tanaman (Ha) / Area				Produksi <i>Production</i> (Ton)
	T.B.M <i>Not Yet Productive</i>	T.M <i>Productive</i>	T.T.M <i>Unproductive</i>	Jumlah <i>Total</i>	
(1)	(2)	(3)	(4)	(5)	(6)
1. Batang Angkola	38,00	80,00	14,00	132,00	68,75
2. Sayur Matinggi	6,00	23,50	2,50	32,00	21,25
3. Tantom Angkola	8,00	151,00	1,00	160,00	140,00
4. Angkola Timur	1,50	18,00	2,00	21,50	12,75
5. Angkola Selatan	5,00	43,00	64,00	112,00	34,50
6. Angkola Barat	3,00	4,50	4,00	11,50	3,10
7. Angkola Sangkunur	3,00	7,50	6,50	17,00	6,00
8. Batang Toru	4,00	11,00	12,00	27,00	8,50
9. Marancar	1,50	1,00	1,00	3,50	0,75
10. Muara Batang Toru	10,00	5,00	-	15,00	4,50
11. Sipirok	-	-	-	-	-
12. Arse	-	-	-	-	-
13. Saipar Dolok Hole	-	-	-	-	-
14. Aek Bilah	-	-	-	-	-
<b>2018</b>	<b>80,00</b>	<b>344,50</b>	<b>107,00</b>	<b>531,50</b>	<b>300,10</b>
<b>2017</b>	<b>80,00</b>	<b>344,50</b>	<b>25,50</b>	<b>450,00</b>	<b>300,10</b>
<b>2016</b>	<b>82,50</b>	<b>11 236,50</b>	<b>107,00</b>	<b>11 426,00</b>	<b>206,00</b>
<b>2015</b>	<b>82,00</b>	<b>241,50</b>	<b>107,00</b>	<b>430,50</b>	<b>211,10</b>

Sumber / Source: Dinas Pertanian Kab.Tapanuli Selatan  
*Department of Agriculture of Tapanuli Selatan Regency*

**Tabel :** 5.3.5 Luas Tanaman dan Produksi Tanaman Kakao Perkebunan Rakyat Menurut Kecamatan, 2018  
*Plantation Area and Production of Cocoa Smallholders Estate by Subdistrict, 2018*

Kecamatan Subdistrict	Luas Tanaman (Ha) / Area				Produksi Production (Ton)
	T.B.M Not Yet Productive	T.M Productive	T.T.M Unproductive	Jumlah Total	
(1)	(2)	(3)	(4)	(5)	(6)
1. Batang Angkola	73,00	459,00	17,00	549,00	430,50
2. Sayur Matinggi	52,00	178,00	2,00	232,00	159,00
3. Tantom Angkola	42,00	166,00	1,00	209,00	148,50
4. Angkola Timur	52,00	335,00	2,00	389,00	145,00
5. Angkola Selatan	302,00	118,00	3,00	423,00	73,00
6. Angkola Barat	51,00	84,00	78,00	213,00	65,50
7. Angkola Sangkunar	57,00	46,00	38,00	141,00	38,50
8. Batang Toru	112,00	493,00	3,00	608,00	401,00
9. Marancar	48,00	453,00	16,00	517,00	399,50
10. Muara Batang Toru	90,00	7,00	-	97,00	5,50
11. Sipirok	88,00	83,00	27,00	198,00	57,00
12. Arse	21,00	14,50	1,50	37,00	7,50
13. Saipar Dolok Hole	3,00	18,00	1,00	22,00	8,25
14. Aek Bilah	10,00	1,50	1,50	13,00	0,83
<b>2018</b>	<b>1 001,00</b>	<b>2 456,00</b>	<b>191,00</b>	<b>3 648,00</b>	<b>1 939,58</b>
<b>2017</b>	<b>1 138,00</b>	<b>2 460,50</b>	<b>393,00</b>	<b>3 991,50</b>	<b>1 940,58</b>
<b>2016</b>	<b>1 081,50</b>	<b>2 460,50</b>	<b>219,00</b>	<b>3 761,00</b>	<b>1 940,58</b>
<b>2015</b>	<b>1 012,00</b>	<b>2 460,50</b>	<b>197,00</b>	<b>3 672,50</b>	<b>2 152,05</b>

Sumber / Source: Dinas Pertanian Kab.Tapanuli Selatan  
 Department of Agriculture of Tapanuli Selatan Regency

**Tabel :** 5.3.6 Luas Tanaman dan Produksi Tanaman Cengkeh Perkebunan Rakyat Menurut Kecamatan, 2018  
*Plantation Area and Production of Clove Smallholders Estate by Subdistrict, 2018*

Kecamatan Subdistrict	Luas Tanaman (Ha) / Area				Produksi Production (Ton)
	T.B.M Not Yet Productive	T.M Productive	T.T.M Unproductive	Jumlah Total	
(1)	(2)	(3)	(4)	(5)	(6)
1. Batang Angkola	-	-	-	-	-
2. Sayur Matinggi	-	-	-	-	-
3. Tantom Angkola	-	-	-	-	-
4. Angkola Timur	4,00	5,50	-	9,50	11,25
5. Angkola Selatan	2,00	1,00	-	3,00	1,35
6. Angkola Barat	1,00	2,00	-	3,00	0,75
7. Angkola Sangkunur	-	1,00	-	1,00	-
8. Batang Toru	2,50	1,00	-	3,50	0,40
9. Marancar	3,00	2,00	-	5,00	0,25
10. Muara Batang Toru	-	-	-	-	-
11. Sipirok	38,00	22,00	3,50	63,50	28,00
12. Arse	11,00	5,00	-	16,00	3,50
13. Saipar Dolok Hole	7,00	3,00	-	10,00	1,15
14. Aek Bilah	1,00	-	-	1,00	-
<b>2018</b>	<b>69,50</b>	<b>42,50</b>	<b>3,50</b>	<b>115,50</b>	<b>46,65</b>
<b>2017</b>	<b>71,00</b>	<b>40,00</b>	<b>3,50</b>	<b>114,50</b>	<b>46,15</b>
<b>2016</b>	<b>65,00</b>	<b>39,00</b>	<b>3,50</b>	<b>107,50</b>	<b>46,90</b>
<b>2015</b>	-	-	-	-	-

Sumber / Source: Dinas Pertanian Kab.Tapanuli Selatan  
 Department of Agriculture of Tapanuli Selatan Regency

**Tabel :** 5.3.7 Luas Tanaman dan Produksi Tanaman Kulit Manis Perkebunan Rakyat Menurut Kecamatan, 2018  
*Plantation Area and Production of Cinnamon Smallholders Estate by Subdistrict, 2018*

Kecamatan <i>Subdistrict</i>	Luas Tanaman (Ha) / Area				Produksi <i>Production</i> (Ton)
	T.B.M <i>Not Yet Productive</i>	T.M <i>Productive</i>	T.T.M <i>Unproductive</i>	Jumlah <i>Total</i>	
(1)	(2)	(3)	(4)	(5)	(6)
1. Batang Angkola	6,00	12,00	9,00	27,00	4,25
2. Sayur Matinggi	1,00	24,00	1,00	26,00	11,50
3. Tantom Angkola	1,50	10,00	-	11,50	3,50
4. Angkola Timur	3,00	4,50	-	7,50	3,25
5. Angkola Selatan	3,00	2,50	-	5,50	2,30
6. Angkola Barat	2,00	2,75	1,00	5,75	2,50
7. Angkola Sangkununur	1,50	2,50	1,00	5,00	2,10
8. Batang Toru	1,00	1,50	1,00	3,50	1,25
9. Marancar	5,00	4,50	2,00	11,50	3,85
10. Muara Batang Toru	1,50	-	-	1,50	-
11. Sipirok	14,00	8,00	2,00	24,00	7,60
12. Arse	12,00	6,50	1,50	20,00	5,00
13. Saipar Dolok Hole	24,00	77,00	17,00	118,00	62,50
14. Aek Bilah	3,00	14,00	11,00	28,00	5,00
<b>2018</b>	<b>78,50</b>	<b>169,75</b>	<b>46,50</b>	<b>294,75</b>	<b>114,60</b>
<b>2017</b>	<b>78,50</b>	<b>169,75</b>	<b>83,00</b>	<b>331,25</b>	<b>114,60</b>
<b>2016</b>	<b>77,50</b>	<b>168,75</b>	<b>46,50</b>	<b>292,75</b>	<b>113,80</b>
<b>2015</b>	<b>75,50</b>	<b>154,75</b>	<b>35,50</b>	<b>265,75</b>	<b>108,80</b>

Sumber / Source: Dinas Pertanian Kab.Tapanuli Selatan  
*Department of Agriculture of Tapanuli Selatan Regency*

**Tabel :** 5.3.8 Luas Tanaman dan Produksi Tanaman Kemiri Perkebunan Rakyat Menurut Kecamatan, 2018  
*Plantation Area and Production of Candlenut Smallholders Estate by Subdistrict, 2018*

Kecamatan <i>Subdistrict</i>	Luas Tanaman (Ha) / <i>Area</i>				Produksi <i>Production</i> (Ton)
	T.B.M <i>Not Yet Productive</i>	T.M <i>Productive</i>	T.T.M <i>Unproductive</i>	Jumlah <i>Total</i>	
(1)	(2)	(3)	(4)	(5)	(6)
1. Batang Angkola	38,00	160,00	14,50	212,50	99,00
2. Sayur Matinggi	2,50	14,00	0,50	17,00	5,70
3. Tantom Angkola	1,00	8,00	-	9,00	2,80
4. Angkola Timur	-	1,00	-	1,00	0,25
5. Angkola Selatan	4,00	2,00	-	6,00	0,50
6. Angkola Barat	1,00	1,50	-	2,50	1,20
7. Angkola Sangkunur	1,50	1,00	-	2,50	0,85
8. Batang Toru	1,00	5,00	-	6,00	3,90
9. Marancar	56,00	168,00	10,00	234,00	99,50
10. Muara Batang Toru	1,00	0,50	-	1,50	0,30
11. Sipirok	0,50	-	-	0,50	-
12. Arse	4,00	10,00	1,00	15,00	9,50
13. Saipar Dolok Hole	-	-	-	-	-
14. Aek Bilah	2,00	-	-	2,00	-
<b>2018</b>	<b>112,50</b>	<b>371,00</b>	<b>26,00</b>	<b>509,50</b>	<b>223,50</b>
<b>2017</b>	<b>112,50</b>	<b>371,00</b>	<b>37,00</b>	<b>520,50</b>	<b>223,50</b>
<b>2016</b>	<b>116,00</b>	<b>352,50</b>	<b>26,00</b>	<b>494,50</b>	<b>217,30</b>
<b>2015</b>	<b>116,00</b>	<b>352,00</b>	<b>26,00</b>	<b>494,00</b>	<b>217,30</b>

Sumber / *Source:* Dinas Pertanian Kab.Tapanuli Selatan  
*Department of Agriculture of Tapanuli Selatan Regency*



**Tabel :** 5.3.9 Luas Tanaman dan Produksi Tanaman Aren Perkebunan Rakyat Menurut Kecamatan, 2018  
*Plantation Area and Production of Palm Sugar Smallholders Estate by Subdistrict, 2018*

Kecamatan <i>Subdistrict</i>	Luas Tanaman (Ha) / Area				Produksi <i>Production</i> (Ton)
	T.B.M <i>Not Yet Productive</i>	T.M <i>Productive</i>	T.T.M <i>Unproductive</i>	Jumlah <i>Total</i>	
(1)	(2)	(3)	(4)	(5)	(6)
1. Batang Angkola	-	-	-	-	-
2. Sayur Matinggi	7,00	27,50	1,25	35,75	90,00
3. Tantom Angkola	2,75	8,50	-	11,25	6,75
4. Angkola Timur	8,00	41,00	1,00	50,00	86,00
5. Angkola Selatan	2,00	1,00	-	3,00	0,97
6. Angkola Barat	-	6,25	8,00	14,25	8,00
7. Angkola Sangkunar	3,00	265,00	8,00	276,00	220,00
8. Batang Toru	4,50	6,50	19,00	30,00	8,50
9. Marancar	18,00	17,00	2,00	37,00	38,00
10. Muara Batang Toru	0,50	-	-	0,50	-
11. Sipirok	29,00	80,00	3,00	112,00	314,00
12. Arse	21,00	37,00	18,00	76,00	103,00
13. Saipar Dolok Hole	10,00	36,00	28,00	74,00	106,00
14. Aek Bilah	3,50	25,00	26,00	54,50	49,00
<b>2018</b>	<b>109,25</b>	<b>550,75</b>	<b>114,25</b>	<b>774,25</b>	<b>1 030,22</b>
<b>2017</b>	<b>109,25</b>	<b>550,75</b>	<b>327,25</b>	<b>987,25</b>	<b>1 030,22</b>
<b>2016</b>	<b>89,25</b>	<b>493,75</b>	<b>214,25</b>	<b>797,25</b>	<b>938,16</b>
<b>2015</b>	<b>142,25</b>	<b>516,00</b>	<b>111,75</b>	<b>770,00</b>	<b>1 151,80</b>

Sumber / Source: Dinas Pertanian Kab.Tapanuli Selatan  
*Department of Agriculture of Tapanuli Selatan Regency*

**Tabel :** 5.3.10 Luas Tanaman dan Produksi Tanaman Pala Perkebunan Rakyat Menurut Kecamatan, 2018  
*Plantation Area and Production of Nutmeg Smallholders Estate by Subdistrict, 2018*

Kecamatan Subdistrict	Luas Tanaman (Ha) / Area			Jumlah Total	Produksi Production (Ton)
	T.B.M Not Yet Productive	T.M Productive	T.T.M Unproductive		
(1)	(2)	(3)	(4)	(5)	(6)
1. Batang Angkola	-	-	-	-	-
2. Sayur Matinggi	-	-	-	-	-
3. Tantom Angkola	-	-	-	-	-
4. Angkola Timur	0,50	0,50	-	1,00	0,10
5. Angkola Selatan	-	-	-	-	-
6. Angkola Barat	-	-	-	-	-
7. Angkola Sangkunur	-	-	-	-	-
8. Batang Toru	-	-	-	-	-
9. Marancar	-	-	-	-	-
10. Muara Batang Toru	-	-	-	-	-
11. Sipirok	-	-	-	-	-
12. Arse	-	-	-	-	-
13. Saipar Dolok Hole	-	-	-	-	-
14. Aek Bilah	-	-	-	-	-
<b>2018</b>	<b>0,50</b>	<b>0,50</b>	-	<b>1,00</b>	<b>0,10</b>
<b>2017</b>	-	<b>1,00</b>	-	<b>1,00</b>	<b>0,10</b>
<b>2016</b>	<b>0,50</b>	<b>0,50</b>	-	<b>1,00</b>	<b>0,10</b>
<b>2015</b>	<b>0,50</b>	<b>0,50</b>	-	<b>1,00</b>	<b>0,10</b>

Sumber / Source: Dinas Pertanian Kab.Tapanuli Selatan  
Department of Agriculture of Tapanuli Selatan Regency

**Tabel :** 5.3.11 Luas Tanaman dan Produksi Tanaman Kapuk Perkebunan Rakyat Menurut Kecamatan, 2018  
*Plantation Area and Production of Kapok Smallholders Estate by Subdistrict, 2018*

Kecamatan <i>Subdistrict</i>	Luas Tanaman (Ha) / Area				Produksi <i>Production</i> (Ton)
	T.B.M <i>Not Yet Productive</i>	T.M <i>Productive</i>	T.T.M <i>Unproductive</i>	Jumlah <i>Total</i>	
(1)	(2)	(3)	(4)	(5)	(6)
1. Batang Angkola	-	-	-	-	-
2. Sayur Matinggi	-	-	-	-	-
3. Tantom Angkola	-	0,50	-	0,50	0,20
4. Angkola Timur	-	3,50	0,50	4,00	1,50
5. Angkola Selatan	-	-	-	-	-
6. Angkola Barat	-	-	-	-	-
7. Angkola Sangkunur	-	-	-	-	-
8. Batang Toru	-	-	-	-	-
9. Marancar	-	-	-	-	-
10. Muara Batang Toru	-	-	-	-	-
11. Sipirok	-	-	-	-	-
12. Arse	-	-	-	-	-
13. Saipar Dolok Hole	-	-	-	-	-
14. Aek Bilah	-	-	-	-	-
<b>2018</b>	-	<b>4,00</b>	<b>0,50</b>	<b>4,50</b>	<b>1,70</b>
<b>2017</b>	-	<b>4,00</b>	<b>0,50</b>	<b>4,50</b>	<b>1,70</b>
<b>2016</b>	-	<b>0,35</b>	<b>0,50</b>	<b>0,85</b>	<b>1,50</b>
<b>2015</b>	-	<b>3,50</b>	<b>0,50</b>	<b>4,00</b>	<b>1,50</b>

Sumber / Source: Dinas Pertanian Kab.Tapanuli Selatan  
*Department of Agriculture of Tapanuli Selatan Regency*

**Tabel :** 5.3.12 Luas Tanaman dan Produksi Tanaman Pinang Perkebunan Rakyat Menurut Kecamatan, 2018  
*Plantation Area and Production of Areca Nut Smallholders Estate by Subdistrict, 2018*

Kecamatan <i>Subdistrict</i>	Luas Tanaman (Ha) / <i>Area</i>				Produksi <i>Production</i> (Ton)
	T.B.M <i>Not Yet Productive</i>	T.M <i>Productive</i>	T.T.M <i>Unproductive</i>	Jumlah <i>Total</i>	
(1)	(2)	(3)	(4)	(5)	(6)
1. Batang Angkola	31,00	77,00	11,00	119,00	64,00
2. Sayur Matinggi	2,00	6,00	0,50	8,50	3,80
3. Tantom Angkola	1,50	5,50	1,00	8,00	2,75
4. Angkola Timur	2,00	1,00	-	3,00	1,00
5. Angkola Selatan	1,50	0,50	-	2,00	0,25
6. Angkola Barat	4,00	2,50	4,50	11,00	1,75
7. Angkola Sangkunur	2,50	1,50	2,50	6,50	1,10
8. Batang Toru	2,00	9,00	0,50	11,50	8,00
9. Marancar	2,00	8,90	3,00	13,90	68,25
10. Muara Batang Toru	2,50	1,50	-	4,00	0,80
11. Sipirok	1,00	-	-	1,00	-
12. Arse	-	-	-	-	-
13. Saipar Dolok Hole	-	-	-	-	-
14. Aek Bilah	4,50	0,50	-	5,00	0,40
<b>2018</b>	<b>56,50</b>	<b>113,90</b>	<b>23,00</b>	<b>193,40</b>	<b>152,10</b>
<b>2017</b>	<b>56,50</b>	<b>113,90</b>		<b>170,40</b>	<b>152,10</b>
<b>2016</b>	<b>90,50</b>	<b>194,00</b>	<b>29,00</b>	<b>313,50</b>	<b>152,10</b>
<b>2015</b>	<b>90,50</b>	<b>194,00</b>	<b>29,00</b>	<b>313,50</b>	<b>152,10</b>

Sumber / *Source:* Dinas Pertanian Kab.Tapanuli Selatan  
*Department of Agriculture of Tapanuli Selatan Regency*

**Tabel :** 5.3.13 Luas Tanaman dan Produksi Tanaman Kapulaga Perkebunan Rakyat Menurut Kecamatan, 2018  
*Plantation Area and Production of Kapulaga Smallholders Estate by Subdistrict, 2018*

Kecamatan <i>Subdistrict</i>	Luas Tanaman (Ha) / Area				Produksi <i>Production</i> (Ton)
	T.B.M <i>Not Yet Productive</i>	T.M <i>Productive</i>	T.T.M <i>Unproductive</i>	Jumlah <i>Total</i>	
(1)	(2)	(3)	(4)	(5)	(6)
1. Batang Angkola	-	-	-	-	-
2. Sayur Matinggi	-	-	-	-	-
3. Tantom Angkola	0,50	0,50	-	1,00	0,40
4. Angkola Timur	-	-	-	-	-
5. Angkola Selatan	-	-	-	-	-
6. Angkola Barat	-	-	-	-	-
7. Angkola Sangkunur	-	-	-	-	-
8. Batang Toru	0,50	1,00	-	1,50	0,40
9. Marancar	-	-	-	-	-
10. Muara Batang Toru	-	-	-	-	-
11. Sipirok	-	-	-	-	-
12. Arse	-	-	-	-	-
13. Saipar Dolok Hole	6,00	1,00	-	7,00	0,55
14. Aek Bilah	-	-	-	-	-
<b>2018</b>	<b>7,00</b>	<b>2,50</b>	<b>-</b>	<b>9,50</b>	<b>1,35</b>
<b>2017</b>	<b>6,50</b>	<b>2,00</b>	<b>-</b>	<b>8,50</b>	<b>0,95</b>
<b>2016</b>	<b>7,50</b>	<b>2,00</b>	<b>-</b>	<b>9,50</b>	<b>1,35</b>
<b>2015</b>	<b>7,00</b>	<b>2,50</b>	<b>-</b>	<b>9,50</b>	<b>1,35</b>

Sumber / Source: Dinas Pertanian Kab.Tapanuli Selatan  
*Department of Agriculture of Tapanuli Selatan Regency*

**Tabel :** 5.3.14 Luas Tanaman dan Produksi Tanaman Nilam Perkebunan Rakyat Menurut Kecamatan, 2018  
*Plantation Area and Production of Aromatic Oil Smallholders Estate by Subdistrict, 2018*

Kecamatan Subdistrict	Luas Tanaman (Ha) / Area				Produksi Production (Ton)
	T.B.M Not Yet Productive	T.M Productive	T.T.M Unproductive	Jumlah Total	
(1)	(2)	(3)	(4)	(5)	(6)
1. Batang Angkola	-	-	-	-	-
2. Sayur Matinggi	-	2,00	2,00	4,00	1,65
3. Tantom Angkola	4,75	2,00	6,50	13,25	1,55
4. Angkola Timur	-	-	-	-	-
5. Angkola Selatan	0,50	1,50	2,00	4,00	1,60
6. Angkola Barat	-	-	-	-	-
7. Angkola Sangkunar	-	-	-	-	-
8. Batang Toru	1,50	1,50	2,00	5,00	1,55
9. Marancar	-	-	-	-	-
10. Muara Batang Toru	-	-	-	-	-
11. Sipirok	0,50	0,50	1,00	2,00	0,75
12. Arse	-	-	-	-	-
13. Saipar Dolok Hole	-	1,50	0,50	2,00	0,35
14. Aek Bilah	-	-	-	-	-
<b>2018</b>	<b>7,25</b>	<b>9,00</b>	<b>14,00</b>	<b>30,25</b>	<b>7,45</b>
<b>2017</b>	<b>4,75</b>	<b>6,40</b>	<b>6,00</b>	<b>20,15</b>	<b>3,82</b>
<b>2016</b>	<b>2,00</b>	<b>6,00</b>	<b>6,00</b>	<b>14,00</b>	<b>3,82</b>
<b>2015</b>	<b>2,00</b>	<b>6,00</b>	<b>6,00</b>	<b>14,00</b>	<b>3,82</b>

Sumber / Source: Dinas Pertanian Kab.Tapanuli Selatan  
 Department of Agriculture of Tapanuli Selatan Regency

**Tabel :** 5.3.15 Luas Tanaman dan Produksi Perkebunan Rakyat Menurut Jenis Tanaman, 2018  
*Plantation Area and Production of Smallholders Estate by Type of Plant, 2018*

Jenis Tanaman / Type of Plant	Luas Tanaman Area (Ha)	Produksi Production (Ton)
(1)	(2)	(3)
Karet	28 703,50	7 779,75
Kelapa Sawit	16 854,70	268 145,00
Kopi Arabica	3 190,50	700,15
Kopi Robusta	1 647,50	290,48
Kelapa	531,50	300,10
Kakao	3 648,00	1 939,58
Cengkeh	115,50	46,65
Kulit Manis	294,75	114,60
Kemiri	509,50	223,50
Aren	774,25	1 030,22
Pala	1,00	0,10
Kapuk	4,50	1,70
Pinang	193,40	152,10
Kapulaga	9,50	1,35
Nilam	30,25	7,45

Sumber / Source: Dinas Pertanian Kab.Tapanuli Selatan  
 Department of Agriculture of Tapanuli Selatan Regency

### 5.4 PETERNAKAN/LIVESTOCK

**Tabel :** 5.4.1 Populasi Ternak Besar Menurut Jenis Ternak dan Kecamatan, 2018  
*Table Large Livestock Population by Kind of Livestock and Subdistrict, 2018*

Kecamatan <i>Subdistrict</i>	Jenis Ternak / <i>Kind of Livestock</i>			
	Sapi Potong <i>Cow</i>	Sapi Perah <i>Milked Cow</i>	Kerbau <i>Buffalo</i>	Kuda <i>Horse</i>
(1)	(2)	(3)	(4)	(5)
1. Batang Angkola	116	-	23	-
2. Sayur Matinggi	73	-	58	-
3. Tantom Angkola	52	-	10	-
4. Angkola Timur	414	-	62	-
5. Angkola Selatan	299	-	6	1
6. Angkola Barat	-	-	3	9
7. Angkola Sangkunur	1 393	-	5	10
8. Batang Toru	402	-	8	-
9. Marancar	6	-	50	-
10. Muara Batang Toru	212	-	65	-
11. Sipirok	65	-	62	4
12. Arse	-	-	17	5
13. Saipar Dolok Hole	32	-	222	12
14. Aek Bilah	-	-	47	2
<b>2018</b>	<b>3 064</b>	<b>-</b>	<b>638</b>	<b>43</b>
<b>2017</b>	<b>2 130</b>	<b>-</b>	<b>482</b>	<b>33</b>
<b>2016</b>	<b>2 829</b>	<b>8</b>	<b>809</b>	<b>217</b>
<b>2015</b>	<b>2 614</b>	<b>8</b>	<b>702</b>	<b>218</b>

Sumber / *Source:* Dinas Pertanian Kab.Tapanuli Selatan  
*Department of Agriculture of Tapanuli Selatan Regency*



**Tabel :** 5.4.2 Populasi Ternak Kecil Menurut Jenis Ternak dan Kecamatan, 2018  
**Table** *Small Livestock Population by Kind and Subdistrict, 2018*

Kecamatan <i>Subdistrict</i>	Jenis Ternak / <i>Kind of Livestock</i>		
	Kambing <i>Goat</i>	Domba <i>Sheep</i>	Babi <i>Pig</i>
(1)	(2)	(3)	(4)
1. Batang Angkola	2 129	-	71
2. Sayur Matinggi	1 346	40	72
3. Tantom Angkola	156	-	385
4. Angkola Timur	427	-	-
5. Angkola Selatan	854	6	635
6. Angkola Barat	291	-	24
7. Angkola Sangkunur	676	22	357
8. Batang Toru	719	27	105
9. Marancar	289	-	20
10. Muara Batang Toru	284	76	206
11. Sipirok	1 689	-	-
12. Arse	601	-	-
13. Saipar Dolok Hole	1 219	-	-
14. Aek Bilah	480	-	-
<b>2018</b>	<b>11 160</b>	<b>171</b>	<b>1 875</b>
<b>2017</b>	<b>10 663</b>	<b>167</b>	<b>3 767</b>
<b>2016<sup>r</sup></b>	<b>14 446</b>	<b>1 486</b>	<b>852</b>
<b>2015</b>	<b>12 120</b>	<b>1 162</b>	<b>875</b>

Sumber / *Source*: Dinas Pertanian Kab.Tapanuli Selatan  
*Department of Agriculture of Tapanuli Selatan Regency*

**Tabel :** 5.4.3 **Populasi Ternak Unggas menurut Jenis dan Kecamatan, 2018**  
**Table** *Poultry Population by Kind and Subdistrict, 2018*

Kecamatan <i>Subdistrict</i>	Jenis Unggas / <i>Kind of Poultry</i>		
	Ayam Ras / <i>Pedigree Hen</i>	Ayam Kampung <i>Local Chicken</i>	Itik Lokal <i>Local Duck</i>
(1)	(2)	(3)	(4)
1. Batang Angkola	4 000	23 400	15 065
2. Sayur Matinggi	62 140	7 186	4 257
3. Tantom Angkola	-	7 047	2 249
4. Angkola Timur	-	10 003	2 871
5. Angkola Selatan	334 000	46 435	627
6. Angkola Barat	-	9 665	2 497
7. Angkola Sangkunur	-	9 302	2 908
8. Batang Toru	-	14 945	2 530
9. Marancar	-	7 131	1 539
10. Muara Batang Toru	-	1 789	1 253
11. Sipirok	-	20 768	3 261
12. Arse	-	6 221	3 365
13. Saipar Dolok Hole	-	17 052	1 356
14. Aek Bilah	-	3 548	554
<b>2018</b>	<b>400 140</b>	<b>184 492</b>	<b>44 332</b>
<b>2017</b>	<b>210 000</b>	<b>202 505</b>	<b>43 330</b>
<b>2016</b>	<b>164 017</b>	<b>188 397</b>	<b>42 408</b>
<b>2015</b>	<b>158 800</b>	<b>182 420</b>	<b>37 811</b>

Sumber / *Source:* Dinas Pertanian Kab.Tapanuli Selatan  
*Department of Agriculture of Tapanuli Selatan Regency*

**Tabel :** 5.4.4 Produksi Daging Ternak Besar Menurut Jenis Ternak dan Kecamatan, 2018 (Kg)  
**Table** *Meat Production of Large Livestock by Kind of Livestock and Subdistrict, 2018(Kg)*

Kecamatan <i>Subdistrict</i>	Jenis Ternak / <i>Kind of Livestock</i>		
	Sapi <i>Cow</i>	Kerbau <i>Buffalo</i>	Kuda <i>Horse</i>
(1)	(2)	(3)	(4)
Januari	3 800	2 530	-
Februari	3 980	2 340	-
Maret	4 070	2 460	-
April	4 160	2 430	-
Mei	4 320	2 340	-
Juni	55 170	2 290	-
Juli	4 230	2 100	-
Agustus	93 420	2 600	-
September	4 320	2 240	-
Oktober	4 140	2 330	-
Nopember	4 230	2 420	-
Desember	4 500	2 300	-
<b>2018</b>	<b>190 340</b>	<b>28 380</b>	-
<b>2017</b>	<b>79 560</b>	<b>36 210</b>	-
<b>2016</b>	<b>62 620</b>	<b>25 950</b>	-
<b>2015</b>	<b>61 900</b>	<b>24 900</b>	-

Sumber / *Source:* Dinas Pertanian Kab.Tapanuli Selatan  
*Department of Agriculture of Tapanuli Selatan Regency*

**Tabel :** 5.4.5 Produksi Daging Ternak Kecil Menurut Jenis Ternak dan Kecamatan, 2018 (Kg)  
**Table** Meat Production of Small Livestock by Kind of Livestock and Subdistrict, 2018 (Kg)

Kecamatan Subdistrict	Jenis Ternak / Kind of Livestock		
	Kambing Goat	Domba Sheep	Babi Pig
(1)	(2)	(3)	(4)
Januari	1 400	10	635
Februari	1 340	10	635
Maret	1 320	10	635
April	1 350	10	635
Mei	1 230	10	635
Juni	1 370	10	635
Juli	1 270	10	635
Agustus	5 180	10	635
September	1 370	10	635
Oktober	1 310	10	635
Nopember	1 340	10	635
Desember	1 370	10	635
<b>2018</b>	<b>19 850,00</b>	<b>120,00</b>	<b>7 620,00</b>
<b>2017</b>	<b>7 236,00</b>	<b>162,00</b>	<b>7 560,00</b>
<b>2016</b>	<b>6 017,00</b>	<b>6 222,00</b>	<b>1 793,00</b>
<b>2015</b>	<b>5 625,00</b>	<b>6 142,00</b>	<b>1 815,00</b>

Sumber / Source: Dinas Pertanian Kab.Tapanuli Selatan  
 Department of Agriculture of Tapanuli Selatan Regency

**Tabel :** 5.4.6 **Produksi Daging Menurut Jenis Unggas dan Kecamatan, 2018 (Kg)**  
**Table** *Meat Production by Kind of Poultry and Subdistrict, 2018 (Kg)*

Kecamatan <i>Subdistrict</i>	Jenis Unggas / <i>Kind of Poultry</i>		
	<i>Ayam Ras / Pedigree Hen</i>	<i>Ayam Kampung Local Chicken</i>	<i>Itik Lokal Local Duck</i>
(1)	(2)	(3)	(4)
Januari	52 000	5 610	1 210
Februari	52 300	5 680	1 260
Maret	49 200	5 690	1 290
April	51 200	5 710	1 320
Mei	52 100	5 610	1 470
Juni	71 700	7 450	1 490
Juli	50 000	5 750	1 440
Agustus	50 300	5 780	1 030
September	50 900	5 740	1 450
Oktober	49 600	5 780	1 430
Nopember	49 700	5 800	1 400
Desember	51 600	5 820	1 440
<b>2018</b>	<b>630 600,00</b>	<b>70 420,00</b>	<b>1 353,00</b>
<b>2017</b>	<b>606 480,00</b>	<b>99 540,00</b>	<b>1 404,00</b>
<b>2016</b>	<b>551 250,00</b>	<b>63 700,00</b>	<b>6 160,00</b>
<b>2015</b>	<b>525 000,00</b>	<b>52 500,00</b>	<b>6 104,00</b>

Sumber / *Source:* Dinas Pertanian Kab.Tapanuli Selatan  
*Department of Agriculture of Tapanuli Selatan Regency*

**Tabel :** 5.4.7 **Produksi Telur Menurut Jenis dan Kecamatan, 2018 (Kg)**  
**Table** *Egg Production by Type and Subdistrict, 2018 (Kg)*

Kecamatan <i>Subdistrict</i>	Jenis Telur / <i>Type of egg</i>	
	Ayam <i>Egg Layer</i>	Itik Lokal <i>Duck</i>
(1)	(2)	(4)
Januari	7 090	4 078
Februari	7 113	3 353
Maret	7 136	3 414
April	7 158	3 475
Mei	7 189	3 537
Juni	7 188	3 550
Juli	7 229	3 588
Agustus	7 253	3 718
September	7 280	3 824
Oktober	7 310	3 934
Nopember	7 336	4 060
Desember	7 130	4 198
<b>2018</b>	<b>86 412</b>	<b>44 730</b>
<b>2017</b>	<b>94 858</b>	<b>51 616</b>
<b>2016</b>	<b>32 369</b>	<b>29 187</b>
<b>2015</b>	<b>31 354</b>	<b>27 747</b>

Sumber / *Source:* Dinas Pertanian Kab.Tapanuli Selatan  
*Department of Agriculture of Tapanuli Selatan Regency*

## 5.5 PERIKANAN/FISHERY

Tabel : 5.5.1 Luas Potensi Penangkapan Ikan di Perairan Umum Menurut Kecamatan, 2018 (Ha)  
 Table Fish Catching Area in Open Water by Subdistrict, 2018 (Ha)

Kecamatan <i>Subdistrict</i>	Laut <i>Sea</i>	Danau <i>Lake</i>	Sungai <i>River</i>	Rawa <i>Swamp</i>	Waduk <i>Reservoir</i>
(1)	(2)	(3)	(4)	(5)	(6)
1. Batang Angkola	-	-	137,00	-	-
2. Sayur Matinggi	-	-	155,00	-	3,00
3. Tantom Angkola	-	-	102,00	-	-
4. Angkola Timur	-	-	95,10	-	10,10
5. Angkola Selatan	-	-	100,00	18,00	-
6. Angkola Barat	-	-	45,80	-	-
7. Angkola Sangkunar	-	1 700,00	154,00	275,00	-
8. Batang Toru	-	-	87,20	30,65	-
9. Marancar	-	-	41,60	14,60	-
10. Muara Batang Toru	18,71	-	103,00	80,54	4,32
11. Sipirok	-	4,00	17,00	-	7,54
12. Arse	-	-	31,00	-	-
13. Saipar Dolok Hole	-	-	37,00	-	-
14. Aek Bilah	-	-	41,20	-	-
<b>2018</b>	<b>18,71</b>	<b>1 704,00</b>	<b>1 146,90</b>	<b>418,79</b>	<b>24,96</b>
<b>2017</b>	<b>18,71</b>	<b>1 704,00</b>	<b>1 320,90</b>	<b>926,84</b>	<b>26,00</b>
<b>2016</b>	<b>18,71</b>	<b>2 164,00</b>	<b>1 320,62</b>	<b>926,84</b>	<b>26,00</b>
<b>2015</b>	<b>18,71</b>	<b>2 163,50</b>	<b>1 320,90</b>	<b>1 331,69</b>	<b>26,00</b>

Sumber / Source: Dinas Perikanan dan Kelautan Daerah Kab.Tapanuli Selatan  
 Fishery and Ocean Office of Tapanuli Selatan Regency

**Tabel :** 5.5.2 Potensi Lahan Budidaya Ikan Air Tawar Menurut Jenis Usahanya  
**Table** Menurut Kecamatan, 2018 (Ha)  
*Potential Area Fish by type of exertion bd Distric, 2018 (Ha)*

Kecamatan <i>Subdistrict</i>	Kolam Tetap <i>Fresh Water Pond</i>	Mina Padi <i>Ricesum Paddy</i>	Kolam Air Deras <i>Running Water Pond</i>	Dalam Saluran In Dam	Keramba Jaring Apung KJA (Unit)
(1)	(2)	(3)	(4)	(5)	(6)
1. Batang Angkola	163,31	252,40	9,34	1,15	-
2. Sayur Matinggi	107,00	163,68	7,50	1,50	0,15
3. Tantom Angkola	46,32	133,92	4,90	-	-
4. Angkola Timur	118,57	253,60	8,65	-	-
5. Angkola Selatan	49,90	35,39	1,20	-	17,85
6. Angkola Barat	69,10	99,87	4,10	-	-
7. Angkola Sangkunar	63,75	154,65	6,80	-	115,32
8. Batang Toru	89,80	80,50	2,08	-	-
9. Marancar	39,76	73,80	2,08	-	-
10. Muara Batang Toru	45,60	62,76	1,30	-	-
11. Sipirok	142,43	137,26	1,40	-	3,45
12. Arse	198,17	215,82	2,10	-	-
13. Saipar Dolok Hole	136,70	131,20	3,70	-	0,38
14. Aek Bilah	134,40	40,80	-	-	-
<b>2018</b>	<b>1 404,81</b>	<b>1 835,65</b>	<b>55,15</b>	<b>2,65</b>	<b>137,15</b>
<b>2017</b>	<b>1 508,70</b>	<b>1 951,00</b>	<b>59,56</b>	<b>3,50</b>	<b>128,50</b>
<b>2016</b>	<b>1 508,70</b>	<b>1 951,00</b>	<b>59,56</b>	<b>3,50</b>	<b>128,50</b>
<b>2015</b>	<b>1 506,70</b>	<b>1 956,00</b>	<b>59,56</b>	<b>3,50</b>	<b>128,50</b>

Sumber / Source: Dinas Perikanan dan Kelautan Daerah Kab.Tapanuli Selatan  
*Fishery and Ocean Office of Tapanuli Selatan Regency*



**Tabel :** 5.5.3 Produksi Ikan Dari Hasil Penangkapan di Perairan Umum Menurut Kecamatan, 2018 (Ton)  
**Table** Fish Production by Catching Area by Subdistrict, 2018 (Ton)

Kecamatan Subdistrict	Laut Sea	Danau Lake	Sungai River	Rawa Swamp	Waduk Reservoir
(1)	(2)	(3)	(4)	(5)	(6)
1. Batang Angkola	-	-	102,50	-	-
2. Sayur Matinggi	-	-	145,67	-	3,20
3. Tantom Angkola	-	-	98,76	-	-
4. Angkola Timur	-	-	59,00	-	2,94
5. Angkola Selatan	-	-	97,94	21,50	-
6. Angkola Barat	-	-	50,20	-	-
7. Angkola Sangkunur	-	1 100,87	198,87	87,54	-
8. Batang Toru	-	-	89,87	23,10	-
9. Marancar	-	-	45,00	6,33	-
10. Muara Batang Toru	184,32	-	84,75	67,21	2,72
11. Sipirok	-	2,00	21,43	-	27,89
12. Arse	-	-	23,00	-	-
13. Saipar Dolok Hole	-	-	25,06	-	-
14. Aek Bilah	-	-	26,78	-	-
<b>2018</b>	<b>184,32</b>	<b>1 102,87</b>	<b>1 068,83</b>	<b>205,68</b>	<b>36,75</b>
<b>2017</b>	<b>173,10</b>	<b>1 515,63</b>	<b>1 128,33</b>	<b>422,35</b>	<b>15,32</b>
<b>2016</b>	<b>172,00</b>	<b>1 444,92</b>	<b>1 075,69</b>	<b>402,65</b>	<b>14,60</b>
<b>2015</b>	<b>145,20</b>	<b>1 430,96</b>	<b>977,87</b>	<b>353,99</b>	<b>14,48</b>

Sumber / Source: Dinas Perikanan dan Kelautan Daerah Kab.Tapanuli Selatan  
 Fishery and Ocean Office of Tapanuli Selatan Regency

**Tabel :** 5.5.4 **Produksi Ikan dari Budidaya Air Tawar Menurut Jenis Usahanya, 2018 (Ton)**  
**Table** **Production of Fish Cultivation by type of exertion, 2018 (Ton)**

Kecamatan <i>Subdistrict</i>	Kolam Tetap <i>Fresh Water Pond</i>	Mina Padi <i>/Ricesum Paddy</i>	Kolam AirDeras <i>Running Water Pond</i>	Keramba Jaring Apung / KJA (Unit)
(1)	(2)	(3)	(4)	(5)
1. Batang Angkola	389,98	298,76	-	-
2. Sayur Matinggi	298,76	98,78	-	-
3. Tantom Angkola	219,89	97,66	-	-
4. Angkola Timur	362,50	130,87	-	-
5. Angkola Selatan	167,87	28,93	-	-
6. Angkola Barat	346,67	39,87	-	-
7. Angkola Sangkunur	113,47	45,98	-	44,95
8. Batang Toru	215,00	45,89	-	-
9. Marancar	159,87	68,76	-	-
10. Muara Batang Toru	129,08	39,45	-	-
11. Sipirok	315,98	76,25	-	25,26
12. Arse	226,78	89,76	-	-
13. Saipar Dolok Hole	127,50	34,98	-	-
14. Aek Bilah	69,69	28,98	-	-
<b>2018</b>	<b>3 143,04</b>	<b>1 124,92</b>	-	<b>70,21</b>
<b>2017</b>	<b>2 257,75</b>	<b>1 295,20</b>	-	<b>94,47</b>
<b>2016</b>	<b>2 152,31</b>	<b>1 234,87</b>	-	<b>90,00</b>
<b>2015</b>	<b>1 927,33</b>	<b>1 122,60</b>	-	<b>91,35</b>

Sumber / Source: Dinas Perikanan dan Kelautan Daerah Kab.Tapanuli Selatan  
*Fishery and Ocean Office of Tapanuli Selatan Regency*

**Tabel :** 5.5.5 Banyaknya Rumah Tangga Nelayan Menurut Kecamatan, 2018  
**Table** *Number of Fisherman Household by Subdistrict, 2018*

Kecamatan <i>Subdistrict</i>	Laut / <i>Sea</i>		Perairan Umum / <i>Open Water</i>	
	Penuh <i>Full Time</i>	Sambilan <i>Part Time</i>	Penuh Utama <i>Full Time</i>	Sambilan Tambahan <i>Part Time</i>
(1)	(2)	(3)	(4)	(5)
1. Batang Angkola	-	-	-	25
2. Sayur Matinggi	-	-	3	27
3. Tantom Angkola	-	-	-	18
4. Angkola Timur	-	-	-	5
5. Angkola Selatan	-	-	-	12
6. Angkola Barat	-	-	-	3
7. Angkola Sangkunur	-	-	78	140
8. Batang Toru	-	-	7	13
9. Marancar	-	-	-	13
10. Muara Batang Toru	32	31	10	53
11. Sipirok	-	-	-	3
12. Arse	-	-	-	2
13. Saipar Dolok Hole	-	-	-	9
14. Aek Bilah	-	-	-	5
<b>2018</b>	<b>32</b>	<b>31</b>	<b>98</b>	<b>328</b>
<b>2017</b>	<b>35</b>	<b>48</b>	<b>108</b>	<b>195</b>
<b>2016</b>	<b>33</b>	<b>45</b>	<b>156</b>	<b>268</b>
<b>2015</b>	<b>30</b>	<b>42</b>	<b>144</b>	<b>268</b>

Sumber / *Source:* Dinas Perikanan dan Kelautan Daerah Kab.Tapanuli Selatan  
*Fishery and Ocean Office of Tapanuli Selatan Regency*

**Tabel :** 5.5.6 Banyaknya Perahu Penangkapan Ikan Menurut Kecamatan, 2018  
**Table** *Number of Marine Fishing Boat by Subdistrict, 2018*

Kecamatan <i>Subdistrict</i>	Perahu Papan / <i>Board Boat</i>				Motor Tempel/ <i>Outboard Motor</i>
	Kecil <i>Small</i>	Jukung <i>Jukung</i>	Sedang <i>Medium</i>	Besar <i>Big</i>	
(1)	(3)	(2)	(4)	(5)	(6)
1. Batang Angkola	-	-	-	-	-
2. Sayur Matinggi	-	-	-	-	-
3. Tantom Angkola	-	4	-	-	5
4. Angkola Timur	-	-	-	-	-
5. Angkola Selatan	-	12	-	-	-
6. Angkola Barat	-	-	-	-	-
7. Angkola Sangkunar	-	20	-	-	98
8. Batang Toru	-	9	-	-	-
9. Marancar	-	-	-	-	-
10. Muara Batang Toru	-	25	-	-	30
11. Sipirok	-	-	-	-	-
12. Arse	-	-	-	-	-
13. Saipar Dolok Hole	-	-	-	-	-
14. Aek Bilah	-	-	-	-	-
<b>2018</b>	-	<b>70</b>	-	-	<b>133</b>
<b>2017</b>	<b>54</b>	-	<b>89</b>	<b>38</b>	<b>56</b>
<b>2016</b>	<b>54</b>	-	<b>89</b>	<b>38</b>	<b>54</b>
<b>2015</b>	<b>52</b>	-	<b>89</b>	<b>38</b>	<b>62</b>

Sumber / *Source:* Dinas Perikanan dan Kelautan Daerah Kab.Tapanuli Selatan  
*Fishery and Ocean Office of Tapanuli Selatan Regency*

**Tabel : 5.5.7** Penyebaran Budidaya Air Tawar Menurut Jenis Usahanya, 2018 (RTP)  
**Table** *Spreading of Fish Cultivation by type of exertion, 2018 (RTP)*

Kecamatan <i>Subdistrict</i>	Kolam Tetap <i>Fresh Water Pond</i>	Mina Padi <i>Ricesum Paddy</i>	Kolam Air Deras <i>Running Water Pond</i>	Dalam Saluran <i>In Dam</i>	Keramba Jaring Apung KJA (Unit)
(1)	(2)	(3)	(4)	(5)	(6)
1. Batang Angkola	116	183	-	-	-
2. Sayur Matinggi	54	96	-	-	-
3. Tantom Angkola	45	115	-	-	-
4. Angkola Timur	123	221	-	-	-
5. Angkola Selatan	46	54	-	-	-
6. Angkola Barat	39	41	-	-	-
7. Angkola Sangkunar	29	69	-	-	10
8. Batang Toru	57	52	-	-	-
9. Marancar	35	40	-	-	-
10. Muara Batang Toru	30	41	-	-	-
11. Sipirok	59	142	-	-	-
12. Arse	42	231	-	-	-
13. Saipar Dolok Hole	31	129	-	-	-
14. Aek Bilah	23	59	-	-	-
<b>2018</b>	<b>729</b>	<b>1 473</b>	-	-	<b>10</b>
<b>2017</b>	<b>729</b>	<b>1 473</b>	-	-	<b>10</b>
<b>2016</b>	<b>729</b>	<b>1 473</b>	-	-	<b>10</b>
<b>2015</b>	<b>729</b>	<b>1 437</b>	-	-	<b>12</b>

Sumber / Source: Dinas Perikanan dan Kelautan Daerah Kab.Tapanuli Selatan  
*Fishery and Ocean Office of Tapanuli Selatan Regency*

**Tabel :** 5.5.8 Luas Pemanfaatan Lahan Budidaya Ikan Air Tawar Menurut Jenis Usahanya, 2018 (Ha)  
*Table* Fish Cultivation Area by type of exertion, 2018 (Ha)

Kecamatan <i>Subdistrict</i>	Kolam Tetap <i>Fresh Water Pond</i>	Mina Padi <i>Ricesum Paddy</i>	Kolam Air Deras <i>Running Water Pond</i>	Dalam Saluran <i>In Dam</i>	Keramba Jaring Apung KJA (Lobang)
(1)	(2)	(3)	(4)	(5)	(6)
1. Batang Angkola	47,40	116,30	-	-	-
2. Sayur Matinggi	36,08	47,28	-	-	-
3. Tantom Angkola	30,20	29,09	-	-	-
4. Angkola Timur	46,05	57,94	-	-	-
5. Angkola Selatan	21,45	11,00	-	-	-
6. Angkola Barat	42,75	21,20	9,00	-	-
7. Angkola Sangkunur	20,65	21,15	-	-	23
8. Batang Toru	31,20	17,84	-	-	-
9. Marancar	15,20	10,85	-	-	-
10. Muara Batang Toru	21,90	9,15	-	-	-
11. Sipirok	30,00	66,00	-	-	-
12. Arse	26,15	130,75	-	-	-
13. Saipar Dolok Hole	20,40	35,56	-	-	-
14. Aek Bilah	11,21	16,36	-	-	-
<b>2018</b>	<b>400,64</b>	<b>590,47</b>	<b>9,00</b>	-	<b>23,00</b>
<b>2017</b>	<b>491,47</b>	<b>790,84</b>	<b>9,00</b>	-	<b>46,00</b>
<b>2016</b>	<b>491,47</b>	<b>790,84</b>	<b>9,00</b>	-	<b>46,00</b>
<b>2015</b>	<b>491,47</b>	<b>790,84</b>	<b>9,00</b>	-	<b>56,00</b>

Sumber / Source: Dinas Perikanan dan Kelautan Daerah Kab.Tapanuli Selatan  
*Fishery and Ocean Office of Tapanuli Selatan Regency*

**Tabel :** 5.5.9 Produksi Ikan Dari Hasil Penangkapan di Perairan Umum Menurut Kecamatan, 2018  
**Table** *Fish Production by Catching Area by Subdistrict 2018*

Uraian / Description	Nilai/ Value	Satuan/ Unit
(1)	(2)	(3)
<b>A. Produksi Ikan / Fish Production</b>		
1. Penangkapan Ikan / <i>Catching Fish</i>		
A. Ikan Laut / <i>Sea</i>	184,32	Ton
B. Hasil Laut Lainnya / <i>Other</i>	0,00	Ton
2. Budidaya Ikan / <i>Fish Culture</i>		
A. Budidaya Laut (Keramba Jaring Apung) / <i>Sea Culture</i>	0,00	Ton
B. Budidaya Air Payau (Tambak/Keramba) /	0,00	Ton
C. Budidaya Air Tawar (Kolam) / <i>Pond</i>	4 267,96	Ton
D. Budidaya Air Tawar (Keramba Jaring Apung)	70,21	Ton
3. Perairan Umum / <i>Open Water</i>		
A. Ikan Darat (Sungai / Rawa) / <i>Land Fish</i>	2 414,13	Ton
<b>B. Produksi Benih / Production of Prawn</b>		
1. Benih Ikan/Udang Air Payau (Tambak) /		
A. Udang Windu (Pl. 10-15 )	0,00	Ton
2. Benih Ikan Air Tawar / <i>Fresh Water Cultivated</i>		
A. Mas (Uk. 1-5 Cm)	5 809 104,00	Ekor
B. Tawes (Uk. 1-5 Cm)	413 211	Ekor
C. Nila (Uk. 1-5 Cm)	1 065 528	Ekor
D. Gurame (Uk. 1-5 Cm)	101 000	Ekor
E. Lele Dumbo (Uk. 1-5 Cm)	7 693 450	Ekor
F. Jurung (Uk. 10-15 Cm)	45 000	Ekor

Sumber / *Source*: Dinas Perikanan dan Kelautan Daerah Kab.Tapanuli Selatan  
*Fishery and Ocean Office of Tapanuli Selatan Regency*





1.103

## Industri Rumah Tangga

Yaitu industri yang memiliki tenaga kerja 1-4 orang

76

## Industri Kecil

Yaitu industri yang memiliki tenaga kerja 5-19 orang

10

## Industri Sedang

Yaitu industri yang memiliki tenaga kerja 20-99 orang

6

## Industri Besar

Yaitu industri yang memiliki tenaga kerja > 99 orang





**PENJELASAN TEKNIS**

1. **Perusahaan atau usaha industri** adalah suatu unit (kesatuan) usaha yang melakukan kegiatan ekonomi, bertujuan menghasilkan barang atau jasa, terletak pada suatu bangunan atau lokasi tertentu, dan mempunyai catatan administrasi tersendiri mengenai produksi dan struktur biaya serta ada seorang atau lebih yang bertanggung jawab atas usaha tersebut.

2. Industri manufaktur dikelompokkan ke dalam 4 golongan berdasarkan banyaknya pekerja, yaitu: industri besar (100 orang pekerja atau lebih), industri sedang/menengah (20–99 orang pekerja), industri kecil (5–19 orang pekerja), dan industri mikro (1–4 orang pekerja).

**TECHNICAL NOTES**

1. A **manufacturing establishment** is defined as a production unit engaged in economic activity, producing goods or services, located in a building or in a certain location, keeping a business record concerning the production and cost structure, and having a person or more that are responsible to those activities.

2. Manufacturing industries are categorized into four groups, based on the number of employees: large scale manufacturing (100 employees or more), medium scale manufacturing (20–99 employees), small scale manufacturing (5–19 employees), and micro industry (1–4 employees).

**ULASAN**

**DESCRIPTION**

**6.1. Industri**

Kegiatan perindustrian menjadi salah satu kegiatan yang mendorong perekonomian di Kabupaten Tapanuli Selatan. Berdasarkan jumlah tenaga kerja dan nilai produksi, industri dibedakan menjadi industri rumah tangga, industri kecil, industri sedang, dan industri besar.

Industri rumah tangga merupakan industri terbanyak dan memiliki jumlah tenaga kerja terbanyak. Jika dilihat dari tahun sebelumnya, jumlah industri rumah tangga di Tapanuli Selatan mengalami peningkatan menjadi 1.103 industri dibandingkan tahun 2017 sebanyak 1.087 industri.

**6.2 Energi**

Jumlah pelanggan mengalami peningkatan. Hal ini disebabkan data tahun 2018 sudah merupakan data wilayah Tapanuli Selatan saja. Tidak termasuk pelanggan berdomisili Kota Padangsidimpuan.

**6.1 Industry**

*Industrial activities became one of the activities that encourage the economy in Tapanuli Selatan Regency. Based on the amount of labor and production value, the industry is divided into household industries, small industries, medium industries, and large industries.*

*Household industry is the largest industry and has the largest number of workers. If seen from the previous year, the number of household industries in Tapanuli Selatan increased to 1,103 industries compared to 2017 as many as 1,087 industries.*

**6.2 Energy**

*The number of customers has increased. This is because the 2018 data is already the data for the South Tapanuli region only. Not including customers domiciled in the City of Padangsidimpuan*

**6.1 INDUSTRI/INDUSTRY**

**Tabel :** 6.1.1 Jumlah Industri Rumahtangga (Tenaga Kerja 1 - 4 orang) dan Tenaga Kerja serta Nilai Produksi Yang Dihasilkan, 2018  
*Number of Home Industry (1-4 worker), Labour and Real Production, 2018*

Industri / Industry	Jumlah / Total	
	Industri Rumah Tangga <i>Home Industry</i>	Tenaga Kerja <i>Labour</i>
(1)	(2)	(3)
1. Penggaraman dan Pengeringan Ikan / <i>Fish Salting and Drying</i>	-	-
2. Pengasapan Ikan / <i>Fish Smoking</i>	39	48
3. Roti / <i>Bread</i>	5	12
4. Gula Merah / <i>Red Sugar</i>	255	270
5. Es Batu / <i>Ice</i>	-	-
6. Es (Macam-Macam Es) / <i>Kind of Ice</i>	1	2
7. Tempe / <i>Tempeh</i>	11	30
8. Tahu / <i>Soybean Curd</i>	10	28
9. Kerupuk Dan Sejenisnya / <i>Kerupuk</i>	8	16
10. Cabe Giling / <i>Riding Chili</i>	2	5
11. Kipang / <i>Kepang</i>	-	-
12. Limun / <i>Lemonade</i>	-	-
13. Pandai Besi / <i>Ironworker</i>	85	185
14. Jerajak / <i>Lattice Work</i>	10	20
15. Karoseri / <i>Body of a car</i>	4	9
16. Kayu Furniture / <i>Furniture</i>	8	12
17. Anyaman Rotan / <i>Cane Work from rattan</i>	8	16
18. Anyaman Dari Bambu / <i>Cane Work from</i>	8	15
19. Anyaman Dari Pandan / <i>Cane Work from</i>	5	5
20. Pertenunan / <i>Textiles</i>	350	350

Tabel : 6.1.1 Lanjutan  
Table

Industri / Industry	Jumlah / Total	
	Industri Rumah Tangga Home Industry	Tenaga Kerja labour
(1)	(2)	(3)
21. Bordir Dan Sulaman / <i>Embroidery</i>	16	24
22. Kerajinan Dari Manik-Manik / <i>Bead</i>	104	104
23. Pengolahan Kopi / <i>Coffee Processing</i>	10	30
24. Pakaian Jadi dan Tekstil / <i>Garment</i>	9	13
25. Sapu Ijuk / <i>Broom from Sugar Palm Fiber</i>	2	2
26. Industri dari Ijuk / <i>Other Industry from</i>	-	-
27. Batu Bata dan Keramik dari Tanah Liat	4	12
28. Industri Rep. kend.Roda 4 / <i>Car Repair Shop</i>	12	26
29. Industri Barang Perhiasan/ <i>Jewelry Industry</i>	6	12
30. Alat Tulis dan Gambar / <i>Stationary</i>	1	2
31. Konveksi Kulit / <i>Convection Leather</i>	-	-
32. Saos Tomat/ Cabe / <i>tomato sauce / chili</i>	-	-
33. Industri makan dari salak/ <i>food industry</i>	-	-
34. Industri makanan ringan/ <i>snack food</i>	130	164
35. Industri pengolahan coklat/ <i>cocoa</i>	-	-
<b>2018</b>	<b>1 103</b>	<b>1 412</b>
<b>2017</b>	<b>1 087</b>	<b>1 381</b>
<b>2016</b>	<b>1 080</b>	<b>1 365</b>
<b>2015</b>	<b>1 070</b>	<b>1 344</b>

Sumber / Source: Dinas Perindustrian Kab.Tapanuli Selatan  
Industry, Office of Tapanuli Selatan Regency

**Tabel :** 6.1.2 Jumlah Industri Kecil (Tenaga Kerja 5 – 19 orang) dan Tenaga Kerja serta Produksi Yang Dihasilkan, 2018  
*Number of Worker of Small Industrial Establishment, Worker and Real Production, 2018*

Industri / Industry	Jumlah / Total	
	Industri Kecil <i>Small Industry</i>	Tenaga Kerja <i>labour</i>
(1)	(2)	(3)
1. Penggaraman dan Pengeringan Ikan / <i>Fish Salting and Drying</i>	-	-
2. Pengasapan Ikan / <i>Fish Smoking</i>	-	-
3. Roti / <i>Bread</i>	-	-
4. Gula Merah / <i>Red Sugar</i>	2	14
5. Es Batu / <i>Ice</i>	-	-
6. Es (Macam-Macam Es) / <i>Kind of Ice</i>	-	-
7. Tempe / <i>Tempeh</i>	1	7
8. Tahu / <i>Soybean Curd</i>	2	14
9. Kerupuk Dan Sejenisnya / <i>Kerupuk</i>	7	40
10. Cabe Giling / <i>Riding Chili</i>	-	-
11. Kipang / <i>Kepang</i>	-	-
12. Limun / <i>Lemonade</i>	-	-
13. Pandai Besi / <i>Ironworker</i>	3	21
14. Jerajak / <i>Lattice Work</i>	4	23
15. Karoseri / <i>Body of a car</i>	2	12
16. Kayu Furniture / <i>Furniture</i>	2	13
17. Anyaman Rotan / <i>Cane Work from rattan</i>	2	13
18. Anyaman Dari Bambu / <i>Cane Work from bamboo</i>	1	6
19. Anyaman Dari Pandan / <i>Cane Work from grass</i>	6	70
20. Pertenunan / <i>Textiles</i>	6	70

Tabel : 6.1.2 Lanjutan / Continued  
Table

Industri / Industry	Jumlah / Total	
	Industri Kecil <i>Small Industry</i>	Tenaga Kerja <i>labour</i>
(1)	(2)	(3)
21. Bordir Dan Sulaman / <i>Embroidery</i>	3	16
22. Kerajinan Dari Manik-Manik / <i>Bead</i>	3	16
23. Pengolahan Kopi / <i>Coffee Processing</i>	9	55
24. Pakaian Jadi dan Tekstil / <i>Garment</i>	5	28
25. Sapu Ijuk / <i>Broom from Sugar Palm Fiber</i>	-	-
26. Industri dari Ijuk / <i>Other Industry from Sugar PalmFiber</i>	2	12
27. Batu Bata dan Keramik dari Tanah Liat <i>Concrete Brick</i>	6	35
28. Industri Rep. kend.Roda 4 / <i>Car Repair Shop</i>	6	35
29. Industri Barang Perhiasan/ <i>Jewelry Industry</i>	-	-
30. Alat Tulis dan Gambar / <i>Stationary</i>	-	-
31. Konveksi Kulit / <i>Convection Leather</i>	-	-
32. Saos Tomat/ Cabe / <i>tomato sauce / chili</i>	2	16
33. Industri makan dari salak/ <i>food industry from salak</i>	2	16
34. Industri makanan ringan/ <i>snack food industry</i>	-	-
35. Industri pengolahan coklat/ <i>cocoa processing industry</i>	-	-
<b>2018</b>	<b>76</b>	<b>532</b>
<b>2017</b>	<b>72</b>	<b>510</b>
<b>2016</b>	<b>60</b>	<b>407</b>
<b>2015</b>	<b>65</b>	<b>383</b>

Sumber / Source: Dinas Perindustrian Kab.Tapanuli Selatan  
Industry, Office of Tapanuli Selatan Regency



**Tabel :** 6.1.3 Jumlah Industri Sedang (Tenaga Kerja 20 – 99 orang) dan Nilai Investasi serta Produksi Menurut Kecamatan, 2018  
*Number of Medium Scale Industrial Establishment (Worker 20-99 persen), Investment and Production by Subdistrict, 2018*

Kecamatan / Subdistrict	Jumlah / Total	
	Perusahaan Establishment	Tenaga Kerja Worker
(1)	(2)	(3)
1. Batang Angkola	-	-
2. Sayur Matinggi	1	21
3. Tantom Angkola	1	22
4. Angkola Timur	3	62
5. Angkola Selatan	-	-
6. Angkola Barat	-	-
7. Angkola Sangkunar	-	-
8. Batang Toru	-	-
9. Marancar	-	-
10. Muara Batang Toru	1	20
11. Sipirok	-	-
12. Arse	2	45
13. Saipar Dolok Hole	-	-
14. Aek Bilah	2	44
<b>2018</b>	<b>10</b>	<b>214</b>
<b>2017</b>	<b>10</b>	<b>214</b>
<b>2016</b>	<b>10</b>	<b>214</b>
<b>2015</b>	<b>9</b>	<b>192</b>

Sumber / Source: Dinas Perindustrian Kab.Tapanuli Selatan  
 Industry, Office of Tapanuli Selatan Regency

**Tabel :** 6.1.4 Jumlah Industri Besar (Tenaga Kerja >99 orang) dan Nilai Investasi serta Produksi Menurut Kecamatan, 2018  
**Table** *Number of Large Manufacturing Establishment (Worker<99 persen), Investment and Production by Subdistrict, 2018*

Kecamatan / Subdistrict	Jumlah / Total		
	Perusahaan Establishment	Tenaga Kerja Worker	Keterangan
(1)	(2)	(3)	(4)
1. Batang Angkola	-	-	
2. Sayur Matinggi	-	-	
3. Tantom Angkola	-	-	
4. Angkola Timur	1	120	PT.Kirana sapta
5. Angkola Selatan	1	300	PT.ANJ
6. Angkola Barat	-	-	
7. Angkola Sangkunur	-	-	
8. Batang Toru	2	800	PTPN III dan PT.AR
9. Marancar	1	400	PLTA
10. Muara Batang Toru	1	300	PT.MIR
11. Sipirok	-	-	
12. Arse	-	-	
13. Saipar Dolok Hole	-	-	
14. Aek Bilah	-	-	
<b>2018</b>	<b>6</b>	<b>1 920</b>	
<b>2017</b>	<b>6</b>	<b>1 920</b>	
<b>2016</b>	<b>4</b>	<b>1 020</b>	
<b>2015</b>	<b>3</b>	<b>487</b>	

Sumber / Source: Dinas Perindustrian Kab.Tapanuli Selatan  
 Industry, Office of Tapanuli Selatan Regency

**6.2 ENERGI/ENERGY**

**Tabel :** 6.2.1 Jumlah Pelanggan PLN Menurut Golongan / Kelompok Pelanggan, 2016 – 2018  
**Table** *Number of PLN Customer by Customer Group, 2016 – 2018*

Pelanggan Customer	2016	2017	2018
(1)	(2)	(3)	(4)
1. Rumah Tangga / <i>Household</i>	17 701	18 499	19 279
2. Komersial / <i>Commercial</i>	406	434	453
3. Industri / <i>Industry</i>	2	2	3
4. Umum / <i>Public</i>	249	260	286
5. Sosial / <i>Social</i>	727	741	762
<b>Jumlah / Total</b>	<b>19 085</b>	<b>19 936</b>	<b>20 783</b>

Keterangan/Note: 1) Masih tergabung dengan kabupaten lain/ *Still merged with other districts*  
 Sumber / Source: PT.PLN (Persero) Cabang Padangsidimpuan/ *State Electrical Company of Padangsidimpuan Branch*

**Tabel :** 6.2.2 Perkembangan Penjualan Energi Listrik Menurut Pelanggan, 2016 – 2018 (KWH)  
**Table** Total Energi Sold by Customer, 2016– 2018 (KWH)

Pelanggan Customer	2016	2017	2018
(1)	(2)	(3)	(4)
1. Rumah Tangga / Household	12 469 663	13 307 180	13 539 564
2. Komersial / Commercial	1 791 957	1 890 104	2 047 237
3. Industri / Industry	4 840 920	5 926 920	5 695 642
4. Umum / Public	523 071	1 033 892	1 194 028
5. Sosial / Social	1 090 675	1 116 306	1 139 767
6. Layanan Khusus / Special Services	3 475	8 246	15 364
<b>Jumlah / Total</b>	<b>20 719 761</b>	<b>23 282 648</b>	<b>23 631 602</b>

Keterangan/Note: 1) Masih tergabung dengan kabupaten lain/ Still merged with other districts  
 Sumber / Source: PT.PLN (Persero) Cabang Padangsidimpuan/ State Electrical Company of Padangsidimpuan Branch

Tabel : 6.2.3 Nilai Penjualan Energi Listrik, 2016 – 2018 (Rp)  
 Table Value of Energi Sold, 2016 – 2018 (Rp)

Pelanggan <i>Customer</i>	2016	2017	2018
(1)	(3)	(4)	(5)
1. Rumah Tangga / <i>Household</i>	6 492 002 953	9 123 305 286	10 096 333 536
2. Komersial / <i>Commercial</i>	2 167 680 305	2 301 658 718	2 597 036 374
3. Industri / <i>Industry</i>	5 141 156 465	6 502 038 840	6 248 162 940
4. Umum / <i>Public</i>	688 788 146	1 314 950 890	1 677 401 047
5. Sosial / <i>Social</i>	678 207 008	724 855 890	765 159 930
6. Layanan Khusus / <i>Special Services</i>	5 581 735	13 561 602	25 264 648
<b>Jumlah / Total</b>	<b>15 173 416 612</b>	<b>19 980 371 226</b>	<b>21 409 358 475</b>

Keterangan/Note: 1) Masih tergabung dengan kabupaten lain/ *Still merged with other districts*  
 Sumber / Source: PT.PLN (Persero) Cabang Padangsidimpuan/ *State Electrical Company of Padangsidimpuan Branch*

**Tabel :** 6.2.4 Banyaknya Unit Perusahaan Air Minum Menurut Kecamatan, 2018  
**Table** Number of Drinking of Water Enterprise by Subdistrict, 2018

Kecamatan / Subdistrict	Jumlah PAM / Number of PAM (Unit)	Kapasitas / Capacity	
		Potensi / Potential (Liter/Detik)	Efektif / Effective (Liter/Detik)
(1)	(2)	(3)	(4)
1. Batang Angkola	-	-	-
2. Sayur Matinggi	1	3.15	0.27
3. Tantom Angkola	-	-	-
4. Angkola Timur	-	-	-
5. Angkola Selatan	-	-	-
6. Angkola Barat	-	-	-
7. Angkola Sangkunur	-	-	-
8. Batang Toru	-	-	-
9. Marancar	-	-	-
10. Muara Batang Toru	-	-	-
11. Sipirok	1	14.00	11.39
12. Arse	-	-	-
13. Saipar Dolok Hole	1	4.50	1.70
14. Aek Bilah	-	-	-
<b>2018</b>	<b>3</b>		
<b>2017</b>	<b>5</b>		
<b>2016</b>	<b>5</b>		
<b>2015</b>	<b>5</b>		

Sumber / Source: PDAM Tirtanadi Cabang Padangsidimpuan/ Water Supply Regional Establishment of Padangsidimpuan Branch

INDUSTRI, PERTAMBANGAN, ENERGI, DAN KONSTRUKSI

Tabel : 6.2.5 Jumlah Pelanggan Air Minum Menurut Kecamatan, 2018  
 Number of Drinking Water Customer by Subdistrict, 2018

Kecamatan / Subdistrict	Rumah Tangga Household	Industri/ Perusahaan Establishmen	Perkantoran / Office Buildings	Badan Sosial Social Institution	Jumlah Total
(1)	(2)	(3)	(4)	(5)	(6)
1. Batang Angkola	-				0
2. Sayur Matinggi	45	0	0	1	46
3. Tantom Angkola	-	-	-	-	0
4. Angkola Timur	-	-	-	-	0
5. Angkola Selatan	-	-	-	-	0
6. Angkola Barat	338	4	1	8	351
7. Angkola Sangkunur	-	-	-	-	0
8. Batang Toru	380	64	7	16	467
9. Marancar	-	-	-	-	0
10. Muara Batang Toru	-	-	-	-	0
11. Sipirok	1 115	152	10	44	1 321
12. Arse	-	-	-		0
13. Saipar Dolok Hole	202	4	0	4	210
14. Aek Bilah	-	-	-	-	0
<b>2018</b>	<b>2 080</b>	<b>224</b>	<b>18</b>	<b>73</b>	<b>2 395</b>
<b>2017</b>	<b>2 379</b>	...	...	...	<b>2 379</b>
<b>2016</b>	<b>2 129</b>	<b>211</b>	<b>17</b>	<b>73</b>	<b>2 430</b>
<b>2015</b>	<b>2 097</b>	<b>201</b>	<b>17</b>	<b>72</b>	<b>2 387</b>

Sumber / Source: PDAM Tirtanadi Cabang Padangsidempuan/ Water Supply Regional Establishment of Padangsidempuan Branch

**Tabel :** 6.2.6 Jumlah Air Minum Yang Disalurkan Menurut Kelompok Konsumen Dan Kecamatan, 2018 (M<sup>3</sup>)  
**Table** Number of Drinking Water Distributed by Customer Group and Subdistrict , 2018 (M<sup>3</sup>)

Kecamatan / Subdistrict	Rumah Tangga Household	Industri/ Perusahaan Establishmen	Perkantoran / Office Buildings	Badan Sosial Social Institution	Jumlah Total
(1)	(2)	(3)	(4)	(5)	(6)
1. Batang Angkola					-
2. Sayur Matinggi	8 531	-	-	201	8 732
3. Tantom Angkola					-
4. Angkola Timur					-
5. Angkola Selatan					-
6. Angkola Barat	77 428	581	346	5 067	83 422
7. Angkola Sangkunur					-
8. Batang Toru	125 240	21 166	3 558	17 078	167 042
9. Marancar					-
10. Muara Batang Toru					-
11. Sipirok	264 950	40 362	9 172	87 944	402 428
12. Arse					-
13. Saipar Dolok Hole	50 947	1 570	-	2 060	54 577
14. Aek Bilah					-
<b>2018</b>	<b>527 096</b>	<b>63 679</b>	<b>13 076</b>	<b>112 350</b>	<b>716 201</b>
<b>2017</b>	<b>60 375</b>	<b>...</b>	<b>...</b>	<b>...</b>	<b>60 375</b>
<b>2016</b>	<b>518 708</b>	<b>66 065</b>	<b>10 399</b>	<b>139 477</b>	<b>734 649</b>
<b>2015</b>	<b>556 060</b>	<b>68 287</b>	<b>11 038</b>	<b>141 907</b>	<b>777 292</b>

Sumber / Source: PDAM Tirtanadi Cabang Padangsidempuan/ Water Supply Regional Establishment of Padangsidempuan Branch



**Tabel :** 6.2.7 Kapasitas Produksi Air Minum Menurut Sumber Air Yang Dipakai Di Kabupaten Tapanuli Selatan, 2018  
*Production Capacity of Drinking Water by Water Source Used in Tapanuli Selatan, 2018*

Sumber Air yang Dipakai <i>Water Source Used</i>	Debit Air Minum <i>Debit (Liter/Detik)</i>	Produksi Air Minum <i>Production (M<sup>3</sup>)</i>
(1)	(2)	(3)
1. Sungai / <i>River</i>	11,59	28 369
2. Danau / <i>Lake</i>	-	-
3. Waduk / <i>Swamp</i>	-	-
4. Mata Air / <i>Wel Spring</i>	11,93	31 948
5. Artesis / <i>Artesis</i>	-	-
6. Lainnya / <i>Other</i>	-	-
<b>2018</b>		<b>60 317</b>
<b>2017</b>		<b>60 375</b>
<b>2016</b>		<b>738 734</b>
<b>2015</b>		<b>783 952</b>

Sumber / *Source:* PDAM Tirtanadi Cabang Padangsidimpuan/ *Water Supply Regional Establishment of Padangsidimpuan Branch*



# P ERDAGANGAN

*Trade*

# BAB 7

*Chapter*

**3** Pasar Kelas II pada tahun 2018  
Terdapat di Kec. Batang Angkola,  
Kec. Batang Toru dan Kec. Sipirok

**20** Pasar Kelas III pada tahun  
2018  
Terdapat di seluruh kecamatan  
selain Sipirok



**23**

Pasar di Tapanuli Selatan

**180**

SIUP diterbitkan selama tahun 2018



**1** Koperasi

**11** Perseroan Terbatas (PT)

**63** Comanditaire Venootschap (CV)

**60** Usaha Perorangan



Data bersumber dari Dinas Perdagangan dan Dinas Penanaman Modal  
Dan Pelayanan Perizinan Terpadu Satu Pintu Tapanuli Selatan



**PENJELASAN TEKNIS**

1. Perseroan Terbatas (PT) adalah suatu bentuk perusahaan yang dimana modalnya terbagi atas saham-saham, dan tanggung jawab dari para pemegang saham Perseroan Terbatas berdasarkan pada jumlah saham yang dia miliki.
2. Persekutuan Komanditer (CV) adalah suatu persekutuan terdiri atas beberapa orang yang menjalankan usaha dan beberapa orang yang hanya menyerahkan modal.
3. Persekutuan Firma (Fa) adalah suatu bentuk persekutuan bisnis yang terdiri dari dua orang atau lebih dengan nama bersama yang tanggung jawabnya terbagi rata tidak terbatas pada setiap pemiliknya. Firma (Fa) adalah badan usaha yang didirikan oleh 2 orang atau lebih dimana tiap-tiap anggota bertanggung jawab penuh atas perusahaan.
4. Perusahaan Perorangan adalah perusahaan yang di kelola secara perorangan serta memiliki tanggung jawab penuh terhadap kelangsungan perusahaan dan

**TECHNICAL NOTES**

1. *Limited Liability Company (PT) is a form of company whose capital is divided into shares, and the responsibility of the shareholders of a Limited Liability Company based on the number of shares he owns..*
2. *The Communist Alliance (CV) is an alliance consisting of several people who run a business and some people who only give up capital.*
3. *Firma Fellowship (Fa) is a form of business partnership consisting of two or more people with shared names whose responsibilities are evenly distributed not limited to each owner. Firm (Fa) is a business entity established by 2 or more people where each member is fully responsible for the company.*
4. *Individual companies are companies that are managed individually and have full responsibility for the survival of*

modalnya berasal dari milik sendiri.

5. Koperasi adalah badan hukum yang berdasarkan atas asa kekeluargaan yang anggotanya terdiri dari orang perorangan atau badan hukum dengan tujuan untuk mensejahterakan anggotanya.

*the company and its capital comes from its own property.*

5. *Cooperatives are legal entities based on kinship expectations whose members consist of individuals or legal entities with the aim of prospering their members.*

**ULASAN****DESCRIPTION****Perdagangan****Trade**

Di Tapanuli Selatan, jumlah pasar berdasarkan klasnya terbagi menjadi 3 klas, yaitu pasar klas 2, pasar klas 3 dan pasar harian. Pada tahun 2018 terdapat 3 pasar klas 2 dan 20 pasar klas 3.

*In Tapanuli Selatan, the number of markets based on its class is divided into 3 classes, namely class 2 market, class 3 market and daily market. In 2018 there were 3 class 2 markets and 20 class 3 markets.*

<https://tapanuliselatankab.bps.go.id>

TRADE

**Tabel :** 7.1           Penerimaan dan Penyaluran Beras oleh Perum Bulog Sub Divisi Regional IV Padangsidempuan, 2016 – 2018 (Ton)  
**Table**                *Incoming and Distribution of Rice by Perum Bulog Sub Division Regional IV Padangsidempuan, 2016-2018 (Ton)*

No	Uraian	2016	2017	2018
(1)	(2)	(3)	(4)	(5)
1	Stok Awal / <i>First stock</i>	1 869,11	4 468 898,40	1 091,87
2	Pemasukan/ <i>Income</i>	17 650,00	11 096 455,00	9 700,00
3	Jumlah Tersedia/ <i>Amount Available</i>	19 519,11	13 739 838,80	10 791,87
4	Penyaluran/ <i>Distribution</i>	15 050,21	1 825 514,60	8 785,11
5	Stok Akhir/ <i>Last Stock</i>	4 468,90	4 468 898,40	2 006,76

Sumber / *Source:* Perum Bulog Sub Divisi Regional IV Padangsidempuan/ *Logistics Office of Regional IV Sub Division Padangsidempuan*



Tabel : 7.2 Penyaluran dan Penjualan Beras Bulog menurut Konsumen, 2016 – 2018 (Ton)  
 Table Distribution and Sale of Bulog Rice by Consumer, 2016 – 2018(Ton)

No	Penyaluran/Penjualan	2016	2017	2018
(1)	(2)	(3)	(4)	(5)
1	Pegawai Negeri/ Government Employees	-	-	-
2	ABRI/ Army	-	-	-
3	PN / PTP	-	-	-
4	Pegawai Otonom/ Autonomous Employees	-	14 540,00	15,95
5	Raskin / PKS-BBM/ Poor Rice	14 961 240	13 684 140,00	8 785,11
6	Pasar / Market	22 050	6 825,00	1 019,64
7	Lain-Lain/ Other	66 918	34 333,80	23,15
8	Susut/ Shrink	-	-	-
<b>Jumlah</b>		<b>15 050 208</b>	<b>13 739 838,80</b>	<b>9 843,86</b>

Sumber / Source: Perum Bulog Sub Divisi Regional IV Padangsidempuan/  
 Logistics Office of Regional IV Sub Division Padangsidempuan

Tabel : 7.3 Jumlah Pasar Menurut Kelasnya Per Kecamatan, 2018  
Table Number of Market by Class, 2018

Kecamatan <i>Subdistrict</i>	Klas / Class			Jumlah <i>Total</i>
	II	III	Harian <i>Daily</i>	
(1)	(2)	(3)	(4)	(5)
1. Batang Angkola	1	1	-	2
2. Sayur Matinggi	-	2	-	2
3. Tantom Angkola	-	1	-	1
4. Angkola Timur	-	3	-	3
5. Angkola Selatan	-	1	-	1
6. Angkola Barat	-	1	-	1
7. Angkola Sangkunur	-	1	-	1
8. Batang Toru	1	1	-	2
9. Marancar	-	2	-	2
10. Muara Batang Toru	-	3	-	3
11. Sipirok	1	-	-	1
12. Arse	-	1	-	1
13. Saipar Dolok Hole	-	2	-	2
14. Aek Bilah	-	1	-	1
<b>2018</b>	<b>3</b>	<b>20</b>	<b>-</b>	<b>23</b>
<b>2017</b>	<b>3</b>	<b>20</b>	<b>-</b>	<b>23</b>
<b>2016<sup>r</sup></b>	<b>3</b>	<b>20</b>	<b>-</b>	<b>22</b>
<b>2015</b>	<b>3</b>	<b>20</b>	<b>-</b>	<b>23</b>

Sumber / Source: Dinas Perdagangan dan UMKM Kab.Tapanuli Selatan / Trade Office of Tapanuli Selatan Regency

**Tabel :** 7.4 Jumlah Penerbitan SIUP Menurut Bentuk Perusahaan, 2018  
**Table** Number of Corporate License Issued by Type of Establishment, 2018

Bentuk Perusahaan / <i>Type Establishment</i>	Jumlah Sudah Terbit <i>Number of Published</i>
(1)	(2)
1. Perusahaan Terbatas (PT) / <i>Trading Company</i>	11
2. Persekutuan Comanditer (CV) / <i>Commanditer Unity</i>	63
3. Persekutuan Firma (Fa) / <i>Firm</i>	-
4. Perusahaan Perorangan / <i>Individual Company</i>	60
5. Koperasi / <i>Cooperative</i>	1
6. Bentuk Perusahaan Lainnya / <i>Other Company</i>	-
<b>2018</b>	<b>135</b>
<b>2017</b>	<b>180</b>
<b>2016</b>	<b>152</b>
<b>2015</b>	<b>136</b>

Sumber / *Source:* Dinas Penanaman Modal Dan Pelayanan Perizinan Terpadu Satu Pintu/  
*One Stop Service and Investment Office of Tapanuli Selatan Regency*

**Tabel : 7.5** Penerbitan Surat Izin Usaha Perdagangan Menurut Jenis Usaha Dan Kecamatan, 2018  
*Corporate License Issued by Enterprise Type and Subdistrict, 2018*

Kecamatan <i>Subdistrict</i>	Jenis Usaha / <i>Type of Enterprise</i>					Jumlah <i>Total</i>
	Perdagangan Besar <i>Large Scale Trading</i>	Perdagangan Menengah <i>Medium Class Trading</i>	Perdaga- ngan Eceran <i>Retailer</i>	Rumah Makan <i>Resta- rant</i>	Hotel / Penginapan <i>Hotel and Lodging Facility</i>	
(1)	(2)	(3)	(4)	(5)	(6)	(7)
1. Batang Angkola	-	1	9	-	-	10
2. Sayur Matinggi	-	-	5	-	-	5
3. Tantom Angkola	-	-	3	-	-	3
4. Angkola Muara Tais	-	-	2	-	-	2
5. Angkola Timur	-	-	9	1	-	10
6. Angkola Selatan	-	1	9	-	-	10
7. Angkola Barat	-	1	4	-	-	5
8. Angkola Sangkunur	-	2	2	-	-	4
9. Batang Toru	-	12	22	-	-	34
10. Marancar	-	1	4	-	-	5
11. Muara Batang Toru	-	1	9	-	-	10
12. Sipirok	-	4	27	-	-	31
13. Arse	-	-	2	1	-	3
14. Saipar Dolok Hole	-	-	2	-	-	2
15. Aek Bilah	-	-	1	-	-	1
<b>2018</b>	-	<b>23</b>	<b>110</b>	<b>2</b>	-	<b>135</b>
<b>2017</b>	<b>1</b>	<b>25</b>	<b>150</b>	<b>2</b>	<b>2</b>	<b>180</b>
<b>2016</b>	<b>2</b>	<b>31</b>	<b>116</b>	<b>3</b>	-	<b>152</b>
<b>2015</b>	-	<b>25</b>	<b>110</b>	<b>1</b>	-	<b>136</b>

Sumber / *Source*: Dinas Penanaman Modal Dan Pelayanan Perizinan Terpadu Satu Pintu/  
*One Stop Service and Investment Office of Tapanuli Selatan Regency*

**Tabel : 7.6** Penerbitan Surat Izin Tanda Daftar Perusahaan (TDP) Menurut Bentuk Perusahaan dan Kecamatan, 2018  
*Company Registration Issued by Establishment Type and Subdistrict, 2018*

Kecamatan Subdistrict	Surat Tanda Daftar Perusahaan Company Registration						Jumlah Total
	PT	Kop	CV	Fa	Po	Bul Pn	
(1)	(2)	(3)	(4)	(5)	(6)	(7)	(8)
1. Batang Angkola	1	-	15	-	3	-	19
2. Sayur Matinggi	-	-	-	-	4	-	4
3. Tantom Angkola	-	-	-	-	1	-	1
4. Angkola Muara Tais	-	-	1	-	1	-	2
5. Angkola Timur	2	-	3	-	5	-	10
6. Angkola Selatan	-	-	6	-	4	-	10
7. Angkola Barat	1	-	2	-	3	-	6
8. Angkola Sangkunur	-	-	1	-	2	-	3
9. Batang Toru	9	-	17	-	6	-	32
10. Marancar	-	-	6	-	3	-	9
11. Muara Batang Toru	1	1	5	-	4	-	11
12. Sipirok	3	-	16	-	12	-	31
13. Arse	-	-	-	-	3	-	3
14. Saipar Dolok Hole	-	-	-	-	2	-	2
15. Aek Bilah	-	-	-	-	-	-	-
<b>2018</b>	<b>17</b>	<b>1</b>	<b>72</b>	<b>-</b>	<b>53</b>	<b>-</b>	<b>143</b>
<b>2017</b>	<b>15</b>	<b>8</b>	<b>50</b>	<b>-</b>	<b>100</b>	<b>-</b>	<b>173</b>
<b>2016</b>	<b>22</b>	<b>5</b>	<b>52</b>	<b>-</b>	<b>87</b>	<b>-</b>	<b>166</b>
<b>2015</b>	<b>8</b>	<b>10</b>	<b>53</b>	<b>-</b>	<b>65</b>	<b>-</b>	<b>136</b>

Sumber / Source: Dinas Penanaman Modal Dan Pelayanan Perizinan Terpadu Satu Pintu/  
One Stop Service and Investment Office of Tapanuli Selatan Regency

**Tabel :** 7.7 Jumlah Penerbitan Ijin Usaha Berdasarkan Kualifikasi Ijin Usaha di Kabupaten Tapanuli Selatan, 2018  
*Number of Lisence Publishing Business Based Qualification Status of Permit Bussines, 2018*

Kecamatan	Kecil	Menengah	Besar	Jumlah
(1)	(2)	(3)	(4)	(5)
1. Batang Angkola	9	1	-	10
2. Sayur Matinggi	5	-	-	5
3. Tantom Angkola	3	-	-	3
4. Angkola Muara Tais	2	-	-	2
5. Angkola Timur	10	-	-	10
6. Angkola Selatan	9	1	-	10
7. Angkola Barat	4	1	-	5
8. Angkola Sangkunar	2	2	-	4
9. Batang Toru	22	12	-	34
10. Marancar	4	1	-	5
11. Muara Batang Toru	9	1	-	10
12. Sipirok	27	4	-	31
13. Arse	3	-	-	3
14. Saipar Dolok Hole	2	-	-	2
15. Aek Bilah	1	-	-	1
<b>2018</b>	<b>112</b>	<b>23</b>	<b>-</b>	<b>135</b>
<b>2017</b>	<b>154</b>	<b>25</b>	<b>1</b>	<b>180</b>
<b>2016</b>	<b>119</b>	<b>31</b>	<b>2</b>	<b>152</b>
<b>2015</b>	<b>111</b>	<b>24</b>	<b>-</b>	<b>135</b>

Sumber / Source: Dinas Penanaman Modal Dan Pelayanan Perizinan Terpadu Satu Pintu/  
*One Stop Service and Investment Office of Tapanuli Selatan Regency*



## 6 Hotel terdapat di Tapsel

- ◆ Penginapan Pancoran Emas
- ◆ Hotel Keluarga Abadi
- ◆ Tor Sibohi Nauli
- ◆ Pondok Salero
- ◆ Wisma Mediamar
- ◆ Penginapan Nabirung Simanosor

## 38 Rumah makan

Tersebar di seluruh kecamatan selain Tantom, SD Hole dan Aek Bilah



## 34 Objek wisata alam terdapat di Tapsel

Diantaranya yang cukup terkenal adalah Danau Siais, Pemandian Air Panak Sipirok dan Air Terjun Najogi







**PENJELASAN TEKNIS**

1. **Hotel** adalah penyediaan akomodasi secara harian berupa kamar-kamar di dalam satu bangunan yang dapat dilengkapi dengan jasa pelayanan makan dan minum, kegiatan hiburan dan atau fasilitas lainnya. Hotel terdiri dari hotel berbintang dan hotel non-bintang.
  
2. **Hotel bintang** adalah usaha penyediaan jasa pelayanan penginapan, makan minum serta jasa lainnya bagi umum dengan menggunakan sebagian atau seluruh bangunan. Usaha ini dikelola secara komersial serta memenuhi ketentuan persyaratan sebagai hotel bintang (termasuk berlian) yang ditetapkan dalam surat keputusan instansi yang membinanya. Misalnya hotel bintang lima, hotel bintang empat dan seterusnya.

**TECHNICAL NOTES**

1. **Hotel** is a daily supply of accommodation rooms within a building which can be equipped with eating and drinking services, entertainment activities and/or other facilities. Hotel consists of a classified hotel and a non-classified hotel.
  
2. **A star hotel** is the business of providing an accommodation, eating and drinking as well as other services for the public by using a building or a part of a building. It is managed commercially and meets specified requirements as a star hotel (including diamonds) set forth in the decree of fostering agency. For example, five star hotel, four star hotel, and so on.

**ULASAN**

Potensi pariwisata Tapanuli Selatan sangat beragam, namun pemanfaatannya masih perlu ditingkatkan. Sarana dan prasarana di sektor pariwisata yang mendukung sektor pariwisata juga perlu ditingkatkan. Sarana dan prasarana tersebut diantaranya restoran dan hotel. Jumlah hotel yang ada di Kabupaten Tapanuli Selatan sebanyak 6 hotel, dengan perincian 5 hotel melati dan 1 hotel berbintang-2.

**DESCRIPTION**

*The potency of tourism is very diverse, but its use needs to be improved. Facilities and infrastructure in the tourism sector that supports the tourism sector also needs to be improved. Facilities and infrastructure including restaurants and hotels. The number of hotels in Tapanuli Selatan Regency as many as four hotels, with detailed 5 budget hotels and 1 the second star hotels.*

**Tabel :** 8.1 Nama Hotel dan Akomodasi Lainnya, Jumlah Kamar dan Tempat Tidur di Kabupaten Tapanuli Selatan, 2018  
*Number of Hotels and Other Accommodation, Number of Room and Beds in Tapanuli Selatan Regency, 2018*

Nama Hotel <i>Hotel</i>	Alamat <i>Address</i>	Klasifikasi Bintang <i>Stars</i>	Jumlah Kamar <i>Number of Rooms</i>	Rata-rata Pengunjung per bulan
(1)	(2)	(3)	(4)	(5)
Penginapan Pancoran Emas	Wek III	Melati	20	120
Hotel Keluarga Abadi	Desa Napa	Melati	8	30
Tor Sibohi Nauli Hotel Sipirok	Kel.Baringin	Bintang 2	42	120
Penginapan Sambal Taruma	Kel.Baringin	Melati	15	80
Wisma Medianmar	Sipirok	Melati	10	60
Mes Pemda Prov.Sumatera Utara	Sipirok	Melati	10	30
Penginapan LMC	Garonggang	Melati	5	30
Penginapan Puncak Tunggang Birong	Simanosor	Melati	10	30

Sumber / Source: Dinas Pariwisata  
*Government tourism office*

**Tabel :** 8.2 Jumlah Objek Wisata Menurut Jenis Wisata dan Kecamatan di Kabupaten Tapanuli Selatan, 2018  
*Number of Tourism Objects by Type of Tourism and District in South Tapanuli Regency, 2018*

Kecamatan <i>Subdistrict</i>	Wisata Budaya	Wisata Buatan	Wisata Alam	Wisata Sejarah	Wisata Religi
(1)	(2)	(3)	(4)	(5)	(6)
1. Batang Angkola	-	-	-	1	-
2. Sayur Matinggi	1	-	2	-	-
3. Tantom Angkola	-	-	1	-	-
4. Angkola Muara Tais	-	-	1	-	-
5. Angkola Timur	-	3	-	-	-
6. Angkola Selatan	-	-	2	-	-
7. Angkola Barat	-	-	3	-	-
8. Angkola Sangkunur	-	-	3	-	-
9. Batang Toru	-	-	2	-	-
10. Marancar	-	1	5	1	-
11. Muara Batang Toru	-	-	1	-	-
12. Sipirok	1	2	8	-	2
13. Arse	-	-	2	-	-
14. Saipar Dolok Hole	-	-	3	-	-
15. Aek Bilah	-	-	2	-	-
<b>2018</b>	<b>2</b>	<b>6</b>	<b>34</b>	<b>2</b>	<b>2</b>

Sumber / Source: Dinas Pariwisata  
 Government Tourism Office

**Tabel :** 8.3 Jumlah Rumah Makan Menurut Kecamatan di Kabupaten Tapanuli Selatan, 2018  
*Table* Number of Restaurants by District in South Tapanuli Regency, 2018

Kecamatan Subdistrict	Jumlah Rumah Makan
(1)	(2)
1. Batang Angkola	2
2. Sayur Matinggi	4
3. Tantom Angkola	2
4. Angkola Timur	6
5. Angkola Selatan	2
6. Angkola Barat	1
7. Angkola Sangkununur	6
8. Batang Toru	7
9. Marancar	2
10. Muara Batang Toru	2
11. Sipirok	19
12. Arse	2
13. Saipar Dolok Hole	2
14. Aek Bilah	-
<b>2018</b>	<b>57</b>
<b>2017</b>	<b>34</b>

Sumber / Source: Dinas Pariwisata  
 Government tourism office

**Tabel :** 8.4 Jumlah Sarana dan Prasarana Olahraga Menurut Kecamatan di Kabupaten Tapanuli Selatan, 2018  
*Number of Sports Facilities and Infrastructure According to Districts in Tapanuli Selatan Regency, 2018*

Kecamatan <i>Subdistrict</i>	Gedung Olahraga	Lapangan Bola Kaki	Lapanga Futsal	Lapangan Bulu Tangkis
(1)	(2)	(3)	(4)	(5)
1. Batang Angkola	1	4	2	3
2. Sayur Matinggi		2	2	2
3. Tantom Angkola		3	-	-
4. Angkola Timur		4	-	2
5. Angkola Selatan		4	5	10
6. Angkola Barat		3	-	-
7. Angkola Sangkununur		1	-	-
8. Batang Toru	1	3	-	3
9. Marancar		5	2	1
10. Muara Batang Toru		3	-	-
11. Sipirok	2	6	2	4
12. Arse		5	-	1
13. Saipar Dolok Hole		2	-	1
14. Aek Bilah		1	-	-
<b>2018</b>	<b>4</b>	<b>46</b>	<b>13</b>	<b>27</b>
<b>2017</b>	<b>4</b>	<b>48</b>	<b>11</b>	<b>22</b>

Sumber / Source: Dinas Pariwisata  
 Government tourism office

**Tabel :** 8.5 Jumlah Sarana dan Prasarana Olahraga Menurut Kecamatan di Kabupaten Tapanuli Selatan, 2018  
*Number of Sports Facilities and Infrastructure According to Districts in Tapanuli Selatan Regency, 2018*

Kecamatan Subdistrict	Lapangan Basket	Lapangan Bola Volly	Kolam Renang	Ring Tinju
(1)	(2)	(3)	(4)	(5)
1. Batang Angkola	1	3	-	-
2. Sayur Matinggi	-	1	-	-
3. Tantom Angkola	-	-	-	-
4. Angkola Timur	-	4	-	-
5. Angkola Selatan	-	2	-	-
6. Angkola Barat	-	1	-	-
7. Angkola Sangkunar	-	-	-	-
8. Batang Toru	-	3	-	-
9. Marancar	-	1	-	-
10. Muara Batang Toru	-	-	-	-
11. Sipirok	1	5	1	1
12. Arse	-	1	-	-
13. Saipar Dolok Hole	-	-	-	-
14. Aek Bilah	-	-	-	-
<b>2018</b>	<b>2</b>	<b>21</b>	<b>1</b>	<b>1</b>
<b>2017</b>	<b>2</b>	<b>21</b>	<b>1</b>	<b>1</b>

Sumber / Source: Dinas Pariwisata  
 Government tourism office

**Tabel :** 8.6 Jumlah Klub Olahraga Menurut Kecamatan di Kabupaten Tapanuli Selatan, 2018  
*Number of Sports Clubs by District in Tapanuli Selatan Regency, 2018*

Kecamatan Subdistrict	Jumlah Klub Number of Club
(1)	(2)
1. Batang Angkola	6
2. Sayur Matinggi	1
3. Tantom Angkola	-
4. Angkola Timur	2
5. Angkola Selatan	4
6. Angkola Barat	1
7. Angkola Sangkununur	-
8. Batang Toru	2
9. Marancar	1
10. Muara Batang Toru	-
11. Sipirok	6
12. Arse	-
13. Saipar Dolok Hole	-
14. Aek Bilah	-
<b>2018</b>	<b>23</b>
<b>2017</b>	<b>18</b>

Sumber / Source: Dinas Pariwisata  
 Government tourism office



**285**

Bus



Jalan Baik  
**612,79**  
Km

**198**

Mobil Barang



Jalan Sedang  
**173,87**  
Km

**880**

Mobil Penumpang



Jalan Rusak  
**115,90**  
Km

**1.470**

Sepeda Motor



Jalan  
Rusak Berat  
**293,09**  
Km



**PENJELASAN TEKNIS**

1. **Kendaraan bermotor** adalah setiap kendaraan yang digerakkan oleh peralatan teknik yang ada pada kendaraan tersebut, biasanya digunakan untuk angkutan orang atau barang di atas jalan raya selain kendaraan yang berjalan di atas rel. Kendaraan bermotor yang dicatat adalah semua jenis kendaraan kecuali kendaraan bermotor TNI/Polri dan Korps Diplomatik.
2. **Mobil penumpang** adalah setiap kendaraan bermotor yang dilengkapi dengan tempat duduk untuk sebanyak-banyaknya delapan orang, tidak termasuk tempat duduk untuk pengemudi, baik dilengkapi atau tidak dilengkapi bagasi.
3. **Mobil bis** adalah setiap kendaraan bermotor yang dilengkapi dengan tempat duduk untuk lebih dari delapan orang, tidak termasuk tempat duduk untuk pengemudi, baik dilengkapi atau tidak dilengkapi bagasi.
4. **Mobil truk** adalah setiap kendaraan bermotor yang digunakan untuk angkutan barang,

**TECHNICAL NOTES**

1. **Motor vehicles** are any kind of vehicles motorized by machine set up in those vehicles, they are usually used for transporting peoples or goods on roads except vehicles moving along a railway line. The data cover all kinds of motor vehicles except those belong to Indonesia Army Force Indonesian State Police and Diplomatic Corps.
2. **Passenger cars** are any motor vehicles with no more than eight seats, excluding seat for driver, it can be with or without hoot.
3. **Buses** are large passenger cars having seats for more than eight passengers, excluding seat for driver, it can be with or without hoot.
4. **Trucks** are any motor vehicles used to transport goods excluding

selain mobil penumpang, mobil bis dan kendaraan bermotor roda dua.

*passenger cars, buses, and motorcycles.*

5. **Kantor Pos** adalah tempat pemberi pelayanan komunikasi tertulis dan atau surat elektronik, layanan paket, layanan logistik, layanan transaksi keuangan, dan layanan keagenan pos untuk kepentingan umum. Rumah pos berfungsi sama seperti kantor pos dan kantor pos pembantu, bedanya rumah pos biasanya terletak di daerah terpencil.

5. **Post Office** is a service provider facility of written communication and or electronic mail, parcel service, logistics services, financial transaction services, and postal services to the public. Postal house has the same function as the post office and subsidiary of post office, the difference is that postal house is usually located in remote areas.

6. **Telekomunikasi** adalah setiap pemancaran, pengiriman dan atau penerimaan dari setiap informasi dalam bentuk tanda-tanda, isyarat, tulisan, gambar, suara dan bunyi melalui sistem kawat, optik, radio atau sistem elektromagnetik lainnya.

6. **Telecommunication** includes every transmitting, delivering and or receiving from every information of marking, signal, article, picture, sound and voice through strand of wire system, optic, radio or other electromagnetic system.

**ULASAN****DESCRIPTION****8.1 Transportasi**

Jalan merupakan salah satu sarana yang penting dalam memperlancar kegiatan perekonomian. Pembangunan sarana jalan bermanfaat untuk memenuhi kebutuhan masyarakat atas angkutan barang dan jasa serta meningkatkan perekonomian.

Panjang jalan di Kabupaten Tapanuli Selatan tahun 2018 adalah 1.195,65 km. Jalan tersebut belum termasuk jalan desa.

**8.1 Transportation**

*Road is one of the important means in facilitating economic activity. The development of road facilities is useful to meet the needs of the community for the transportation of goods and services and improve the economy.*

*The length of the road in Tapanuli Selatan Regency in 2018 is 1,195.65 km. Not included village road.*

**8.2 Komunikasi**

Terdapat 96 tower komunikasi di Kabupaten Tapanuli Selatan pada tahun 2018. Tower paling banyak berada di Kecamatan Sipirok sebanyak 20 tower.

**8.2 Communication**

*There are 96 communication towers in South Tapanuli Regency in 2018. The most towers are in Sipirok Subdistrict as many as 20 towers.*

## 9.1 TRANSPORTASI/TRANSPORTATION

Tabel : 9.1.1 Panjang Jalan Menurut Keadaan Dan Status Jalan, 2018 (Km)  
 Table Road Length of Regency and Subdistrict by Type of Construction, 2018 (Km)

Jalan (1)	Tahun		
	2016 (2)	2017 (3)	2018 (4)
<b>Jenis permukaan/ Type of surface</b>	<b>1 211,67</b>	<b>1 195,65</b>	<b>1 195,65</b>
a. Diaspal (Hotmix +Lapen)/Paved	622,46	633,10	644,30
b. Kerikil + Batu/ Gravel + Stone	297,55	350,00	324,80
c. Tanah/ Soil	291,66	212,55	208,55
d. Lainnya/ Others	0,00	0,00	0,00
<b>Kondisi Jalan/ Condition of the Road</b>	<b>1 211,67</b>	<b>1 195,65</b>	<b>1 195,65</b>
a. Baik/ Good	595,42	601,99	612,79
b. Sedang/ Medium	176,54	172,87	173,87
c. Rusak/ Damage	122,62	117,20	115,90
d. Rusak Berat/ Heavy Damaged	317,09	303,59	293,09
<b>Kelas Jalan/ Road Class</b>	<b>1 211,67</b>	<b>1 195,65</b>	<b>1 195,65</b>
a. Kelas I/ Class I	0,00	0,00	0,00
b. Kelas II/ Class II	0,00	0,00	0,00
c. Kelas III/ Class III	0,00	0,00	0,00
d. Kelas III A/ Class IIIA	0,00	0,00	0,00
e. Kelas III B/ Class IIIB	0,00	0,00	0,00
f. Kelas III C/ Class IIIC	1 211,67	1 195,65	1 195,65
g. Kelas Tidak Dirinci/ Unspecified Class	0,00	0,00	0,00

Sumber / Source: Dinas Pekerjaan Umum Daerah Kab.Tapanuli Selatan  
 Public Work Service of Tapanuli Selatan Regency

Keterangan / Note: Untuk tahun 2017, 2018 tidak termasuk jalan lorong/gang  
 For 2017, 2018, it does not include alley / alleyways

**Tabel :** 9.1.2 Panjang Jalan Kabupaten Menurut Kondisi Permukaan Jalan Dan Kecamatan, 2018 (Km)  
*Road Length Own and Managed by Regency by Condition of Road Surface and Subdistrict, 2018 (Km)*

Kecamatan <i>Subdistrict</i>	Kondisi Permukaan Jalan / <i>Condition of Road Surface</i>				Jumlah <i>Total</i>
	Baik <i>Good</i>	Sedang <i>Moderate</i>	Rusak <i>Damage</i>	Rusak Berat <i>Heavy Damaged</i>	
(1)	(2)	(3)	(4)	(5)	(6)
1. Batang Angkola	36,30	7,15	1,90	11,40	56,75
2. Sayur Matinggi	15,70	1,70	0,00	4,50	21,90
3. Tantom Angkola	17,55	4,20	1,10	3,20	26,05
4. Angkola Timur	57,90	11,48	18,49	19,76	107,63
5. Angkola Selatan	57,50	21,60	21,95	18,65	119,70
6. Angkola Barat	46,20	13,70	0,80	23,90	84,60
7. Angkola Sangkunur	34,25	7,20	0,00	9,75	51,20
8. Batang Toru	38,51	4,75	3,40	20,79	67,45
9. Marancar	29,33	11,40	0,00	10,60	51,33
10. Muara Batang Toru	35,00	10,65	10,30	18,65	74,60
11. Sipirok	121,90	20,20	32,80	44,65	219,55
12. Arse	24,90	4,10	12,80	22,00	63,80
13. Saipar Dolok Hole	81,15	33,05	7,86	51,54	173,60
14. Aek Bilah	16,60	22,70	4,50	33,70	77,50
<b>2018</b>	<b>612,79</b>	<b>173,88</b>	<b>115,90</b>	<b>293,09</b>	<b>1 195,66</b>
<b>2017</b>	<b>601,99</b>	<b>172,87</b>	<b>117,20</b>	<b>303,59</b>	<b>1 195,65</b>
<b>2016</b>	<b>269,55</b>	<b>313,03</b>	<b>176,70</b>	<b>470,37</b>	<b>1 229,65</b>
<b>2015</b>	<b>532,48</b>	<b>432,09</b>	<b>189,64</b>	<b>16,30</b>	<b>1 170,51</b>

Sumber / *Source*: Dinas Pekerjaan Umum Daerah Kab.Tapanuli Selatan  
*Public Work Service of Tapanuli Selatan Regency*

Keterangan / *Note*: Untuk tahun 2017, 2018 tidak termasuk jalan lorong/gang  
*For 2017, 2018, it does not include alley / alleyways*

TRANSPORTATION

**Tabel :** 9.1.3 Panjang Jalan Kabupaten dan Kecamatan Menurut Jenis Konstruksi Permukaan Jalan, 2018 (Km)  
*Table* Road Length of Regency and Subdistrict by Type of Construction, 2018 (Km)

Kecamatan Subdistrict	Kondisi Permukaan Jalan / Condition of Road Surface					Jumlah Total
	Beraspal Asphalted	Batu Onderlag	Kerikil Diperkeras Gravel	Tanah Earth	Lain Other	
(1)	(2)	(3)	(4)	(5)	(6)	(7)
1. Batang Angkola	46,95	3,00	0,00	6,80	-	56,75
2. Sayur Matinggi	16,90	4,00	0,00	1,00	-	21,90
3. Tantom Angkola	23,95	2,10	0,00	0,00	-	26,05
4. Angkola Timur	69,64	28,28	0,00	9,70	-	107,62
5. Angkola Selatan	62,40	36,00	0,00	21,30	-	119,70
6. Angkola Barat	40,05	26,25	0,00	18,30	-	84,60
7. Angkola Sangkunur	27,30	18,40	0,00	5,50	-	51,20
8. Batang Toru	32,65	15,80	0,00	19,00	-	67,45
9. Marancar	38,03	7,50	0,00	5,80	-	51,33
10. Muara Batang Toru	33,65	24,20	0,00	16,75	-	74,60
11. Sipirok	156,68	40,97	0,00	21,90	-	219,55
12. Arse	22,40	20,20	0,00	21,20	-	63,80
13. Saipar Dolok Hole	68,70	77,70	0,00	27,20	-	173,60
14. Aek Bilah	5,00	38,40	0,00	34,10	-	77,50
<b>2018</b>	<b>644,30</b>	<b>342,80</b>	<b>0,00</b>	<b>208,55</b>	-	<b>1 195,65</b>
<b>2017</b>	<b>633,10</b>	<b>350,00</b>	<b>0,00</b>	<b>212,55</b>	-	<b>1 195,65</b>
<b>2016</b>	<b>557,84</b>	<b>195,57</b>	<b>63,74</b>	<b>412,50</b>	-	<b>1 229,65</b>
<b>2015</b>	<b>590,56</b>	<b>289,30</b>	<b>5,33</b>	<b>285,32</b>	-	<b>1 170,51</b>

Sumber / Source: Dinas Pekerjaan Umum Daerah Kab.Tapanuli Selatan  
Public Work Service of Tapanuli Selatan Regency

Keterangan / Note: Untuk tahun 2017, 2018 tidak termasuk jalan lorong/gang  
For 2017, 2018, it does not include alley / alleyways



**Tabel :** 9.1.4 Jumlah Jembatan Kabupaten Menurut Type Jembatan Dan Kecamatan, 2018 (meter)  
*Bridge Length of Regency by Condition of Bridge and Subdistrict, 2018 (meters)*

Kecamatan <i>Subdistrict</i>	Jumlah Jembatan / <i>Number of Bridge</i>					Jumlah <i>Total</i>
	Beton <i>Concrete</i>	Komposite <i>Composite</i>	Rangka <i>Frame</i>	Kayu <i>Wood</i>	Gantung <i>Suspension</i>	
(1)	(2)	(3)	(4)	(5)	(6)	(7)
1. Batang Angkola	10	4	-	-	3	17
2. Sayur Matinggi	7	3	1	-	2	13
3. Tantom Angkola	6	-	-	-	2	8
4. Angkola Timur	8	14	-	-	-	22
5. Angkola Selatan	12	-	1	-	-	13
6. Angkola Barat	12	-	-	1	-	13
7. Angkola Sangkunar	11	1	-	4	2	18
8. Batang Toru	4	-	-	-	2	6
9. Marancar	3	9	-	-	-	12
10. Muara Batang Toru	1	-	-	3	-	4
11. Sipirok	15	13	-	-	-	28
12. Arse	3	3	-	-	-	6
13. Saipar Dolok Hole	17	13	-	-	1	31
14. Aek Bilah	13	-	-	2	-	15
<b>2018</b>	<b>122</b>	<b>60</b>	<b>2</b>	<b>10</b>	<b>12</b>	<b>206</b>
<b>2017</b>	<b>114</b>	<b>60</b>	<b>2</b>	<b>10</b>	<b>12</b>	<b>198</b>

Sumber / *Source:* Dinas Pekerjaan Umum Daerah Kab.Tapanuli Selatan  
*Public Work Service of Tapanuli Selatan Regency*

TRANSPORTATION

**Tabel :** 9.1.4 Panjang Jembatan Kabupaten Menurut Type Jembatan Dan Kecamatan, 2018 (meter)  
*Bridge Length of Regency by Condition of Bridge and Subdistrict, 2018 (meters)*

Kecamatan <i>Subdistrict</i>	Kondisi Jembatan / <i>Condition of Bridge</i>					Jumlah <i>Total</i>
	Beton <i>Concrete</i>	Komposite <i>Composite</i>	Rangka <i>Frame</i>	Kayu <i>Wood</i>	Gantung <i>Suspension</i>	
(1)	(2)	(3)	(4)	(5)	(6)	(7)
1. Batang Angkola	134,00	63,00	-	-	130,00	327,00
2. Sayur Matinggi	64,00	26,00	55,00	-	85,00	230,00
3. Tantom Angkola	62,00	-	-	-	61,00	123,00
4. Angkola Timur	77,00	133,00	-	-	-	210,00
5. Angkola Selatan	173,00	-	40,00	-	-	213,00
6. Angkola Barat	143,00	-	-	12,00	-	155,00
7. Angkola Sangkunur	165,00	27,00	-	46,00	70,80	308,00
8. Batang Toru	24,00	-	-	-	180,00	204,00
9. Marancar	36,00	68,50	-	-	-	104,50
10. Muara Batang Toru	25,00	-	-	36,00	-	61,00
11. Sipirok	202,00	145,50	-	-	-	347,50
12. Arse	38,00	24,00	-	-	-	62,00
13. Saipar Dolok Hole	246,00	157,00	-	-	55,00	458,00
14. Aek Bilah	153,00	-	-	30,00	-	183,00
<b>2018</b>	<b>1 542,00</b>	<b>644,00</b>	<b>95,00</b>	<b>124,00</b>	<b>581,00</b>	<b>2 986,00</b>
<b>2017</b>	<b>1 464,00</b>	<b>644,00</b>	<b>95,00</b>	<b>124,00</b>	<b>581,00</b>	<b>2 908,00</b>
<b>2015</b>	<b>1 077,00</b>	<b>560,00</b>	<b>95,00</b>	-	<b>386,00</b>	<b>2 118,00</b>
<b>2013</b>	<b>1 080,00</b>	<b>533,00</b>	<b>95,00</b>	-	<b>286,00</b>	<b>1 994,00</b>

Sumber / *Source:* Dinas Pekerjaan Umum Daerah Kab.Tapanuli Selatan  
*Public Work Service of Tapanuli Selatan Regency*

Tabel : 9.1.5 Kondisi Irigasi Menurut Kecamatan, 2018 (Ha)  
Table

Kecamatan <i>Subdistrict</i>	Kondisi Irigasi/ <i>Irrigation conditions</i>			
	Baik <i>Good</i>	Sedang <i>Moderate</i>	Rusak <i>Damage</i>	Rusak Berat <i>Badly Damaged</i>
(1)	(2)	(3)	(4)	(5)
1. Batang Angkola	40,45	8,93	11,29	20,23
2. Sayur Matinggi	57,48	9,70	9,92	22,12
3. Tantom Angkola	-	-	-	-
4. Angkola Timur	362,83	35,00	39,22	104,85
5. Angkola Selatan	43,23	3,67	5,77	13,99
6. Angkola Barat	79,88	11,44	10,21	22,60
7. Angkola Sangkunur	19,28	3,86	5,78	9,64
8. Batang Toru	105,16	17,22	19,49	51,11
9. Marancar	307,00	31,25	38,28	48,71
10. Muara Batang Toru	-	-	-	-
11. Sipirok	725,24	79,04	118,87	256,77
12. Arse	278,68	54,04	50,57	117,05
13. Saipar Dolok Hole	77,10	6,22	8,56	22,46
14. Aek Bilah	41,15	7,96	8,71	20,87
<b>2018</b>	<b>2 137,48</b>	<b>268,33</b>	<b>326,67</b>	<b>710,40</b>

Sumber / Source: Dinas Pekerjaan Umum Daerah Kab.Tapanuli Selatan  
*Public Work Service of Tapanuli Selatan Regency*

TRANSPORTATION

**Tabel :** 9.1.6 Perkembangan Jumlah Kendaraan Bermotor Yang Terdaftar,  
**Table** 2016 – 2018  
*Number of Registered Vehicles, 2016 – 2018*

Tahun/ Year	2016	2017	2018
(1)	(2)	(3)	(4)
Mobil Penumpang <i>Passenger Car</i>	262	493	880
Mobil Bus <i>Bus</i>	20	115	285
Mobil Gerobak <i>Truck Wagon</i>	160	103	198
Sepeda Motor <i>Motor Cycle</i>	3 450	1 333	1 470
Beca Bermotor <i>Motor Beca</i>	15	15	6

Sumber / Source: Kepolisian Daerah Sumatera Utara Resor Tapanuli Selatan/ *Resort Police Command of Tapanuli Selatan Regency*

**Tabel :** 9.1.7 Perkembangan Banyaknya Kendaraan Wajib Uji Menurut Jenis Kendaraan di Kabupaten Tapanuli Selatan, 2016 – 2018  
*Trend of Number Vehicles with Must Test by Type of Vehicles In Tapanuli Selatan Regency, 2016 - 2018*

Tahun / Year	Tahun/ Years		
	2016	2017	2018
(1)	(2)	(2)	(3)
Colt/ Colt	95	87	58
Fuso/ Fuso	52	138	101
Mobil Penumpang Umum/ General Passenger Car	793	65	70
Kendaraan Tempelan/ Vehicle Paste	-	204	230
<b>Jumlah/ Total</b>	<b>940</b>	<b>494</b>	<b>459</b>

Sumber / Source: Kepolisian Daerah Sumatera Utara Resor Tapanuli Selatan/ Resort Police Command of Tapanuli Selatan Regency

TRANSPORTATION

Tabel : 9.1.8 Jumlah Surat Izin Mengemudi (SIM) Yang Dikeluarkan Menurut Jenisnya, 2018  
 Table Number of Driving License Issued by Type, 2018

Bulan / Month	A	BI	BII	C	Jumlah Total
(1)	(2)	(3)	(4)	(5)	(6)
1. Januari / January	330	75	15	572	<b>992</b>
2. Pebruari / February	233	68	16	390	<b>707</b>
3. Maret / March	271	69	35	450	<b>825</b>
4. April / April	176	77	27	352	<b>632</b>
5. Mei / May	135	71	16	288	<b>510</b>
6. Juni / June	85	19	8	173	<b>285</b>
7. Juli / July	237	121	53	397	<b>808</b>
8. Agustus / August	188	54	28	250	<b>520</b>
9. September / September	93	20	10	140	<b>263</b>
10. Oktober / October	118	75	21	196	<b>410</b>
11. Nopember / November	217	81	18	400	<b>716</b>
12. Desember / December	227	76	33	449	<b>785</b>
<b>2018</b>	<b>2 310</b>	<b>806</b>	<b>280</b>	<b>4 057</b>	<b>7 453</b>
<b>2017</b>	<b>2 748</b>	<b>980</b>	<b>293</b>	<b>4 874</b>	<b>8 895</b>
<b>2016</b>	<b>2 496</b>	<b>862</b>	<b>264</b>	<b>5 466</b>	<b>9 088</b>
<b>2015</b>	<b>2 725</b>	<b>1 110</b>	<b>311</b>	<b>5 923</b>	<b>10 069</b>

Catatan : A : Driver license for light 4 wheel vehicle  
 BI : Driver license for small truck and bus  
 BII : Driver license for big truck and over  
 C : Driver license for motor cycle

Sumber / Source: Kepolisian Daerah Sumatera Utara Resor Tapanuli Selatan/ Resort Police Command of Tapanuli Selatan Regency

**Tabel :** 9.1.9 Jumlah Surat Izin Mengemudi (SIM) Yang Dikeluarkan Menurut Jenis Kelamin, 2018  
**Table** *Number of Driving License Issued by Sex, 2018*

Bulan / Month	Laki-Laki Male	Perempuan Female	Jumlah Total
(1)	(2)	(3)	(4)
1. Januari / January	986	6	992
2. Pebruari / February	704	3	707
3. Maret / March	520	5	525
4. April / April	625	7	632
5. Mei / May	506	4	510
6. Juni / June	283	2	285
7. Juli / July	804	4	808
8. Agustus / August	615	5	620
9. September / September	260	3	263
10. Oktober / October	408	2	410
11. Nopember / November	698	15	713
12. Desember / December	774	11	785
<b>2018</b>	<b>7 183</b>	<b>67</b>	<b>7 250</b>
<b>2017</b>	<b>8 586</b>	<b>309</b>	<b>8 895</b>
<b>2016</b>	<b>8 328</b>	<b>760</b>	<b>9 088</b>
<b>2015</b>	<b>9 296</b>	<b>774</b>	<b>10 069</b>

Sumber / Source: Kepolisian Daerah Sumatera Utara Resor Tapanuli Selatan/ Resort Police Command of Tapanuli Selatan Regency

TRANSPORTATION

**Tabel :** 9.1.10 Banyaknya Pengeluaran STNK/Plat Dan Mutasi Kendaraan Yang Dilaksanakan Samsat Polres Tapanuli Selatan, 2018  
**Table** *Number of Police Registration Number Issued and Vehicles Registration Movement by Samsat Tapanuli Selatan, 2018*

Kecamatan Subdistrict	Pengeluaran / Issued		Mutasi / Movement	
	STNK Registration Number	Plat Plate	Keluar Out	Masuk In
(1)	(2)	(3)	(4)	(5)
1. Januari / January	185	185	2	15
2. Pebruari / February	190	190	3	8
3. Maret / March	187	187	2	18
4. April / April	207	207	1	13
5. Mei / May	243	243	2	12
6. Juni / June	230	230	2	9
7. Juli / July	115	115	4	7
8. Agustus / August	207	207	2	21
9. September / September	290	290	1	7
10. Oktober / October	370	370	2	9
11. Nopember / November	238	238	1	21
12. Desember / December	317	317	1	14
<b>2018</b>	<b>2 779</b>	<b>2 779</b>	<b>23</b>	<b>154</b>
<b>2017</b>	<b>2 553</b>	<b>2 553</b>	<b>27</b>	<b>72</b>
<b>2016</b>	<b>7 820</b>	<b>7 820</b>	<b>77</b>	<b>1 200</b>
<b>2015</b>	<b>8 954</b>	<b>8 954</b>	<b>55</b>	<b>883</b>

Sumber / Source: Kepolisian Daerah Sumatera Utara Resor Tapanuli Selatan/ Resort Police Command of Tapanuli Selatan Regency



**Tabel :** 9.1.11 Perkembangan Jumlah Kecelakaan Lalu Lintas Dan Kerugian Yang Diakibatkannya, 2016 – 2018  
*Number of Traffic Accident and Damage, 2016 – 2018*

Uraian / Description	2016	2017	2018
(1)	(2)	(3)	(4)
1. Banyak Kecelakaan <i>Accident</i> (Kali / <i>frequency</i> )	188	71	88
2. Meninggal Dunia <i>Death</i> (Orang / <i>casualty</i> )	122	37	46
3. Luka Berat <i>Seriously Injured</i> (Orang / <i>casualty</i> )	109	23	26
4. Luka Ringan <i>Lightly Injured</i> (Orang / <i>casualty</i> )	164	107	112
5. Kerugian Materi <i>Material</i> (Ribu Rupiah)	731 400	249 500	336 450

Sumber / Source: Kepolisian Daerah Sumatera Utara Resor Tapanuli Selatan/ *Resort Police Command of Tapanuli Selatan Regency*

TRANSPORTATION

**Tabel :** 9.1.12 Nama Perusahaan MPU Dan Jumlah Kendaraan Yang Mendapat Izin Trayek Di Kabupaten Tapanuli Selatan, 2016 – 2018  
*Name of Public Car Transportation Company and Number of Vehicles with License In Tapanuli Selatan Regency, 2016 – 2018*

Nama Perusahaan MPU <i>Name of Public Car Transportation Company</i>	Jumlah Kendaraan / <i>Number of Vehicles</i> (Unit)		
	2016	2017	2018
(1)	(2)	(2)	(3)
CV. PO Anatra	250	250	250
CV. PO Bon Express	250	250	250
CV. P.M.T.S	200	200	200
PO Parsariran	100	100	100
CV. Bintang Prima	120	120	120
CV. Selatan Jaya	100	100	100
PO. Beringin Jaya	70	70	70
PT. Siais Indah Transport	20	20	20
CV. Sipirok Nauli	35	50	50
CV. Selatan Karya	54	54	54
PT. Putra Dolok Hole	17	17	17
FA. ODP Sibual Buali	54	54	54
PT. Anggi Shintia Kasih	-	24	24

Sumber / *Source:* Dinas Perhubungan, Komunikasi, dan Informatika Kabupaten Tapanuli Selatan / *Department of Transportation, Communications, and Informatics of Tapanuli Selatan Regency*

**9.2 POS DAN TELEKOMUNIKASI/ POST AND TELECOMUNICATION**

**Tabel :** 9.2.1 Jumlah Surat Kilat Khusus Yang Dikirim Dan Diterima Melalui Kantor Pos Di Kabupaten Tapanuli Selatan Menurut Bulan, 2018  
*Number of Special Express Mail / Regular Mail Sent and Received by Post Office in Tapanuli Selatan by Month, 2018*

Bulan <i>Month</i>	Dikirim / <i>Sent</i>			Diterima / <i>Received</i>		
	Dalam Negeri <i>Domestic</i>	Luar Negeri <i>Abroad</i>	Jumlah Total	Dalam Negeri <i>Domestic</i>	Luar Negeri <i>Abroad</i>	Jumlah Total
(1)	(2)	(3)	(4)	(5)	(6)	(7)
1. Januari / <i>January</i>	651	8	659	2 598	10	2 608
2. Pebruari / <i>February</i>	691	6	697	3 564	5	3 569
3. Maret / <i>March</i>	755	4	759	1 892	8	1 900
4. April / <i>April</i>	633	1	634	2 000	6	2 006
5. Mei / <i>May</i>	679	1	680	3 568	4	3 572
6. Juni / <i>June</i>	598	2	600	3 468	8	3 476
7. Juli / <i>July</i>	601	2	603	3 568	9	3 577
8. Agustus / <i>August</i>	659	2	661	4 512	11	4 523
9. September/ <i>September</i>	522	2	524	3 999	5	4 004
10. Oktober / <i>October</i>	711	5	716	3 456	13	3 469
11. Nopember/ <i>November</i>	752	1	753	3 458	10	3 468
12. Desember/ <i>December</i>	711	6	717	3 564	5	3 569
<b>2018</b>	<b>7 963</b>	<b>40</b>	<b>8 003</b>	<b>39 647</b>	<b>94</b>	<b>39 741</b>
<b>2017</b>	<b>8 530</b>	<b>48</b>	<b>8 578</b>	<b>34 001</b>	<b>100</b>	<b>34 101</b>
<b>2016</b>	<b>4 216</b>	<b>6</b>	<b>4 222</b>	<b>24 685</b>	<b>53</b>	<b>24 738</b>
<b>2015</b>	<b>5 684</b>	<b>24</b>	<b>5 708</b>	<b>22 664</b>	<b>50</b>	<b>22 714</b>

Sumber / *Source*: PT.Pos Indonesia Cab.Padangsidempuan/  
*Post Office Indonesia of Padangsidempuan*

TRANSPORTATION

**Tabel :** 9.2.2 Jumlah Paket Pos Yang Dikirim Dan Diterima Melalui Kantor Pos Di Kabupaten Tapanuli Selatan Menurut Bulan, 2018  
*Number of Post Parcel Sent and Received by Post Office in Tapanuli Selatan Regency by Month, 2018*

Bulan / Month	Dikirim / Sent			Diterima / Received		
	Dalam Negeri <i>Domestic</i>	Luar Negeri <i>Abroad</i>	Jumlah Total	Dalam Negeri <i>Domestic</i>	Luar Negeri <i>Abroad</i>	Jumlah Total
(1)	(2)	(3)	(4)	(5)	(6)	(7)
1. Januari / <i>January</i>	29	1	30	68	3	71
2. Pebruari / <i>February</i>	34	0	34	72	4	76
3. Maret / <i>March</i>	30	1	31	76	3	79
4. April / <i>April</i>	32	0	32	69	1	70
5. Mei / <i>May</i>	34	1	35	74	1	75
6. Juni / <i>June</i>	42	0	42	75	1	76
7. Juli / <i>July</i>	46	0	46	73	3	76
8. Agustus / <i>August</i>	38	0	38	74	1	75
9. September/ <i>September</i>	39	1	40	75	1	76
10. Oktober / <i>October</i>	36	0	36	70	1	71
11. Nopember/ <i>November</i>	35	0	35	69	1	70
12. Desember/ <i>December</i>	36	2	38	77	4	81
<b>2018</b>	<b>431</b>	<b>6</b>	<b>437</b>	<b>872</b>	<b>24</b>	<b>896</b>
<b>2017</b>	<b>437</b>	<b>6</b>	<b>443</b>	<b>873</b>	<b>24</b>	<b>897</b>
<b>2016</b>	<b>350</b>	<b>2</b>	<b>352</b>	<b>694</b>	<b>8</b>	<b>702</b>
<b>2015</b>	<b>289</b>	<b>3</b>	<b>292</b>	<b>581</b>	<b>12</b>	<b>594</b>

Sumber / Source: PT.Pos Indonesia Cab.Padangsidempuan/  
*Post Office Indonesia of Padangsidempuan*

**Tabel :** 9.2.3 Jumlah Surat Kilat Khusus Yang Dikirim Dan Diterima Melalui Kantor Pos Di Kabupaten Tapanuli Selatan Menurut Kecamatan, 2018  
*Number of Special Express Mail/General Mail Sent and Received by Post Office by Subdistrict, 2018*

Kantor Pelayanan Office	Kecamatan Subdistrict	Dikirim / Sent			Diterima / Received		
		Dalam Negeri Domestic	Luar Negeri Abroad	Jumlah Total	Dalam Negeri Domestic	Luar Negeri Abroad	Jumlah Total
(1)	(2)	(3)	(4)	(5)	(6)	(7)	(8)
1.Pargarutan	Psp.Timur	751	4	755	1 106	12	1 118
2.Sitinjak	Psp.Barat	704	4	708	988	9	997
3.Batang Toru	Batang Toru	2 512	11	2 523	16 989	31	17 020
4.Sipirok	Sipirok	2 709	15	2 724	18 251	26	18 277
5.Huta Padang	Arse	398	0	398	553	3	556
6.Sigalangan	Bt.Angkola	402	3	405	909	6	915
7.Sy. Matinggi	Sy.Matinggi	487	3	490	851	7	858
	<b>2018</b>	<b>7 963</b>	<b>40</b>	<b>8 003</b>	<b>39 647</b>	<b>94</b>	<b>39 741</b>
	<b>2017</b>	<b>8 528</b>	<b>48</b>	<b>8 576</b>	<b>33 998</b>	<b>100</b>	<b>34 098</b>
	<b>2016</b>	<b>4 216</b>	<b>6</b>	<b>4 222</b>	<b>24 685</b>	<b>53</b>	<b>24 738</b>
	<b>2015</b>	<b>5 684</b>	<b>24</b>	<b>5 708</b>	<b>22 664</b>	<b>50</b>	<b>22 703</b>

Sumber / Source: PT.Pos Indonesia Cab.Padangsidimpuan/  
 Post Office Indonesia of Padangsidimpuan

TRANSPORTATION

**Tabel :** 9.2.4 Jumlah Paket Pos Yang Dikirim Dan Diterima Melalui Kantor Pos Di Kabupaten Tapanuli Selatan Menurut Kecamatan, 2018  
*Table* Number of Parcel Post Sent and Received by Subdistrict, 2018

Kantor Pelayanan Office	Kecamatan Subdistrict	Dikirim / Sent			Diterima / Received		
		Dalam Negeri Domestic	Luar Negeri Abroad	Jumlah Total	Dalam Negeri Domestic	Luar Negeri Abroad	Jumlah Total
(1)	(2)	(3)	(4)	(5)	(6)	(7)	(8)
1.Pargarutan	Psp.Timur	42	0	42	99	1	100
2.Sitinjak	Psp.Barat	51	0	51	89	2	91
3.Batang Toru	Batang Toru	125	4	129	229	12	241
4.Sipirok	Sipirok	150	2	152	270	2	272
5.Huta Padang	Arse	6	0	6	35	3	23
6.Sigalangan	Bt.Angkola	32	0	32	59	2	61
7.Sy. Matinggi	Sy.Matinggi	25	0	25	91	2	93
	<b>2018</b>	<b>431</b>	<b>6</b>	<b>437</b>	<b>872</b>	<b>24</b>	<b>896</b>
	<b>2017</b>	<b>431</b>	<b>6</b>	<b>437</b>	<b>874</b>	<b>24</b>	<b>898</b>
	<b>2016</b>	<b>350</b>	<b>2</b>	<b>352</b>	<b>693</b>	<b>8</b>	<b>701</b>
	<b>2015</b>	<b>289</b>	<b>3</b>	<b>292</b>	<b>581</b>	<b>12</b>	<b>594</b>

Sumber / Source: PT.Pos Indonesia Cab.Padangsidempuan/  
Post Office Indonesia of Padangsidempuan

**Tabel :** 9.2.6 Jumlah Penabungan dan Pengambilan Tabanas Batara Melalui Kantor Pos Di Kabupaten Tapanuli Selatan Menurut Kecamatan, 2018  
*Number of Saving and withdrawal of Tabanas Batara by Tapanuli Selatan Regency by Subdistrict, 2018*

Kantor Pelayanan Office	Kecamatan Subdistrict	Penabungan / Deposit		Pengambilan / Withdrawal	
		Bilangan Frequency	Besarnya Uang Value (Rp)	Bilangan Frequency	Besarnya Uang Value (Rp)
(1)	(2)	(3)	(4)	(5)	(6)
1.Pargarutan	Psp.Timur	160	242 249 736	173	217 961 616
2.Sitinjak	Psp.Barat	202	257 450 000	203	340 330 000
3.Batang Toru	Batang Toru	189	201 568 132	222	559 164 000
4.Sipirok	Sipirok	167	605 529 774	160	333 343 152
5.Huta Padang	Arse	358	498 719 931	629	963 750 093
6.Sigalangan	Bt.Angkola	90	157 358 632	147	221 323 400
7.Sy. Matinggi	Sy.Matinggi	120	101 577 844	105	130 503 042
	<b>2018</b>	<b>1 286</b>	<b>2 064 454 049</b>	<b>1 639</b>	<b>2 766 375 303</b>
	<b>2017</b>	<b>2 647</b>	<b>1 685 643 465</b>	<b>2 811</b>	<b>3 651 250 105</b>
	<b>2016</b>	<b>2 306</b>	<b>4 912 997 486</b>	<b>3 049</b>	<b>5 663 556 327</b>
	<b>2015</b>	<b>1 764</b>	<b>1 123 762 310</b>	<b>1 873</b>	<b>2 898 039 336</b>

Sumber / Source: PT.Pos Indonesia Cab.Padangsidimpuan/  
Post Office Indonesia of Padangsidimpuan

TRANSPORTATION

**Tabel :** 9.2.7 Jumlah Pembayaran Pensiun Yang Dikirim Melalui Kantor Pos Di Kabupaten Tapanuli Selatan Menurut Kecamatan, 2018  
*Number of Pension Payment Through Post Office in Tapanuli Selatan Regency by Subdistrict, 2018*

Kantor Pelayanan Office	Kecamatan Subdistrict	Dikirim / Sent	
		Bilangan / Frequency	Besarnya Uang / Value (Rp)
(1)	(2)	(3)	(4)
1.Pargarutan	Psp.Timur	1 495	3 139 111 300
2.Sitinjak	Psp.Barat	663	1 316 010 800
3.Batang Toru	Batang Toru	2 288	4 202 237 000
4.Sipirok	Sipirok	3 705	6 662 123 000
5.Huta Padang	Arse	1 027	2 126 212 400
6.Sigalangan	Bt.Angkola	3 497	6 916 791 900
7.Sy. Matinggi	Sy.Matinggi	2 327	4 619 756 700
	<b>2018</b>	<b>15 002</b>	<b>28 982 242 900</b>
	<b>2017</b>	<b>24.338</b>	<b>47 019 825 018</b>
	<b>2016</b>	<b>15 708</b>	<b>32 435 741 000</b>
	<b>2015</b>	<b>16 224</b>	<b>31 346 550 012</b>

Sumber / Source: PT.Pos Indonesia Cab.Padangsidimpuan/  
Post Office Indonesia of Padangsidimpuan



**Tabel :** 9.2.9 Jumlah Penabungan dan Pengambilan Tabanas Batara Melalui Kantor Pos Di Kabupaten Tapanuli Selatan Menurut Bulan 2018  
*Number of Deposit and Withdrawal Tabanas Batara by Post Office in Tapanuli Selatan Regency by Month, 2018*

Bulan / Month	Penabungan / Deposit		Pengambilan / Withdrawal	
	Bilangan Frequency	Besarnya Uang Value (Rp)	Bilangan Frequency	Besarnya Uang Value (Rp)
(1)	(2)	(3)	(4)	(5)
1. Januari / January	98	153 932 258	121	221 563 569
2. Pebruari / February	101	155 983 163	104	245 623 633
3. Maret / March	99	168 923 213	119	256 632 653
4. April / April	87	162 456 213	136	235 632 653
5. Mei / May	83	144 000 125	145	198 635 236
6. Juni / June	133	222 037 837	150	230 531 275
7. Juli / July	121	195 235 647	125	223 653 462
8. Agustus / August	123	197 523 563	142	253 564 653
9. September/September	150	156 843 664	156	223 565 612
10. Oktober/October	91	142 523 836	163	232 654 633
11. Nopember/November	98	186 300 836	142	179 039 300
12. Desember/December	102	173 693 346	136	265 365 300
<b>2018</b>	<b>1 286</b>	<b>2 064 454 049</b>	<b>1 639</b>	<b>2 766 375 303</b>
<b>2017</b>	<b>2 498</b>	<b>1 685 643 468</b>	<b>2 811</b>	<b>4 422 313 249</b>
<b>2016</b>	<b>2 306</b>	<b>4 912 997 486</b>	<b>3 049</b>	<b>5 663 556 327</b>
<b>2015</b>	<b>1 664</b>	<b>1 123 762 310</b>	<b>1 873</b>	<b>2 948 208 830</b>

Sumber / Source: PT.Pos Indonesia Cab.Padangsidimpuan/  
 Post Office Indonesia of Padangsidimpuan

TRANSPORTATION

**Tabel :** 9.2.10 Jumlah Pembayaran Pensiun Yang Dikirim Melalui Kantor Pos Di Kabupaten Tapanuli Selatan Menurut Bulan , 2018  
**Table** *Number of Retired Payment Sent by Post Office in Tapanuli Selatan Regency by Month, 2018*

Bulan / Month	Dikirim / Sent	
	Bilangan / Frequency	Besarnya Uang / Value (Rp)
(1)	(2)	(3)
1. Januari / January	1 154	2 229 403 300
2. Pebruari / February	1 154	2 229 403 300
3. Maret / March	1 154	2 229 403 300
4. April / April	1 154	2 229 403 300
5. Mei / May	1 154	2 229 403 300
6. Juni / June	2 203	4 458 806 600
7. Juli / July	1 154	2 229 403 300
8. Agustus / August	1 154	2 229 403 300
9. September / September	1 154	2 229 403 300
10. Oktober / October	1 154	2 229 403 300
11. Nopember / November	1 154	2 229 403 300
12. Desember / December	1 154	2 229 403 300
<b>2018</b>	<b>15 002</b>	<b>28 982 242 900</b>
<b>2017</b>	<b>24 338</b>	<b>47 019 825 018</b>
<b>2016</b>	<b>15 708</b>	<b>32 435 741 000</b>
<b>2015</b>	<b>16 224</b>	<b>31 346 550 012</b>

Sumber / Source: PT.Pos Indonesia Cab.Padangsidempuan/  
 Post Office Indonesia of Padangsidempuan

**Tabel :** 9.1.2 Jumlah Tower Komunikasi Menurut Kecamatan di Kabupaten Tapanuli Selatan, 2018  
*Number of Tower Communications According to Districts in Tapanuli Selatan Regency, 2018*

Kecamatan <i>Subdistrict</i>	2017	2018
(1)	(2)	(3)
1. Batang Angkola	9	8
2. Sayur Matinggi	8	7
3. Tantom Angkola	2	3
4. Angkola Timur	15	13
5. Angkola Selatan	3	6
6. Angkola Barat	8	10
7. Angkola Sangkunur	2	3
8. Batang Toru	12	15
9. Marancar	5	3
10. Muara Batang Toru	2	4
11. Sipirok	22	20
12. Arse	2	2
13. Saipar Dolok Hole	3	2
14. Aek Bilah	-	-
<b>Kabupaten Tapanuli Selatan</b>	<b>93</b>	<b>96</b>

Sumber / Source: Dinas Kominfo  
*Office Of Communication And Information*



## 24 Koperasi Unit Desa

Terdapat di seluruh kecamatan selain Aek Bilah. Jumlah Anggota Koperasi selama tahun 2017 mencapai

**2.905** orang



## 272 Koperasi Non KUD

Jumlah Anggota selama tahun 2017 mencapai **11.744** orang

## 2,18 MILYAR

Realisasi Penerimaan PBB tahun 2018





**PENJELASAN TEKNIS**

1. **Pendapatan Asli Daerah (PAD)** adalah pendapatan yang diperoleh daerah yang dipungut berdasarkan peraturan daerah sesuai dengan peraturan perundang-undangan, guna keperluan daerah yang bersangkutan dalam membiayai kegiatannya.
2. **Dana Perimbangan** adalah dana yang bersumber dari pendapatan APBN yang dialokasikan kepada Daerah untuk mendanai kebutuhan daerah dalam rangka pelaksanaan desentralisasi.
3. **Lain-lain Pendapatan yang Sah** adalah pendapatan lainnya dari pemerintah pusat dan atau dari instansi pusat, serta dari daerah lainnya.
4. Koperasi adalah sebuah organisasi ekonomi yang dimiliki dan dioperasikan oleh orang-seorang demi kepentingan bersama. Koperasi melandaskan kegiatan berdasarkan prinsip gerakan ekonomi rakyat yang berdasarkan asas kekeluargaan
5. Pajak bumi dan bangunan (PBB) adalah pajak yang dipungut atas tanah dan bangunan karena

**TECHNICAL NOTES**

1. **Original Local Government Revenue** is revenue that withheld based on local regulations in accordance with the legislation, for the purposes of financing their activities.
2. **Balanced Budget** is the fund coming from the state budget that allocated to regions to fund their needs in the context of decentralization.
3. **Other Legal Revenue** is other income that coming from the central government and or from the central agencies, as well as from other local government.
4. A cooperative is an economic organization owned and operated by individuals for the common good. The cooperative is based on the principle of the people's economic movement based on the principle of kinship
5. **Land and building tax (PBB)** is a tax levied on land and buildings due to the advantage and / or better socioeconomic position for

adanya keuntungan dan/atau kedudukan sosial ekonomi yang lebih baik bagi orang atau badan yang mempunyai suatu hak atasnya atau memperoleh manfaat dari padanya

*a person or entity having a right to it or benefiting from it*



**ULASAN****DESCRIPTION****10.1 Keuangan Daerah****10.1 Regional Finance**

Anggaran pendapatan di Kabupaten Tapanuli Selatan terdiri atas pendapatan asli daerah, dana perimbangan dan pendapatan lain yang sah, dan anggaran belanja daerah dibedakan atas belanja langsung dan belanja tidak langsung.

*The revenue in Tapanuli Selatan Regency is consists of local government genuine receipt, control and provincial sharing and other legal revenues, and the expenditure distinguished by direct expenditure and non direct expenditure.*

Ringkasan pendapatan Pemerintah Kabupaten Tapanuli Selatan pada tahun 2018 sebesar Rp. 1.362,71 miliar dimana dari total realisasi penerimaan tersebut mencapai 1.368,86 miliar.

*Summary of revenue of Tapanuli Selatan Regency Government in 2018 is Rp. 1,362.71 billion of which total revenues reached 1,368.86 billion.*

**10.2 Koperasi****10.1 Regional Finance**

Jumlah koperasi di Kabupaten Tapanuli Selatan pada tahun 2018 sejumlah 296 koperasi yang terdiri dari 24 Koperasi Unit Desa (KUD) dan 272 koperasi Non KUD.

*The number of cooperatives in South Tapanuli Regency in 2018 was 296 cooperatives consisting of 24 Village Unit Cooperatives (KUD) and 272 Non KUD cooperatives.*

**10.1 KEUANGAN DAERAH/LOCAL FINANCE**

**Tabel :** 10.1.1 Target dan Realisasi Pendapatan Daerah di Kabupaten Tapanuli Selatan, 2018  
**Table** Target and Realization of Regional Income in Tapanuli Selatan Regency, 2018

Uraian	Target Target	Realisasi Realization
[1]	[2]	[3]
<b>1. PENDAPATAN/ INCOME</b>	<b>1 362 709 743 141.00</b>	<b>1 368 865 641 571.81</b>
a. Pendapatan Asli Daerah/ Locally Generated Revenue	139 653 315 555.00	139 996 284 443.81
b. Pendapatan Transfer/ Transfer Revenue	993 685 035 789.00	1 011 835 065 394.00
c. Lain-lain Pendapatan Yang Sah/ Other Legal Income	229 371 391 797.00	217 034 291 734.00
<b>2. BELANJA/ EXPENSE</b>	<b>1 192 353 124 454.00</b>	<b>1 098 206 525 596.10</b>
a. Belanja Operasi/ Operations Expenditure	819 328 704 318.00	735 066 292 401.00
b. Belanja Modal/ Capital Expenditure	372 224 420 136.00	363 140 233 295.10
c. Belanja Tak Terduga/ Unexpected Expense	800 000 000.00	0.00
<b>3. TRANSFER/ TRANSFER</b>	<b>233 307 293 627.00</b>	<b>217 041 408 952.00</b>
<b>4. PEMBIAYAAN/ OUTLAY</b>	<b>110 489 839 890.00</b>	<b>109 553 654 889.77</b>
a. Penerimaan Pembiayaan/ Outlay Receipts	86 720 257 415.00	86 734 072 414.77
b. Pengeluaran Pembiayaan/ Outlay Expenditure	23 769 582 475.00	22 819 582 475.00

Sumber / Source: Badan Pengelola Keuangan, Pendapatan Dan Aset Daerah Kab. Tapanuli Selatan / Division of Finance Service of Tapanuli Selatan Regency

Tabel : 10.1.2 Target dan Realisasi Pendapatan Pajak Daerah di Kabupaten Tapanuli Selatan, 2018  
*Target and Realization of Local Tax Revenue in Tapanuli Selatan Regency, 2018*

Jenis Pajak <i>Tax Type</i>	Target (Rp) <i>Target</i>	Realisasi (Rp) <i>Realization</i>
[1]	[2]	[3]
Pajak Hotel / <i>Hotel Tax</i>	92 000 000,00	142 461 067,00
Pajak Restoran/ <i>Restaurant Tax</i>	4 337 686 000,00	5 052 743 735,10
Pajak Hiburan/ <i>Entertainment Tax</i>	4 000 000,00	4 724 000,00
Pajak Reklame/ <i>Advertisement Tax</i>	110 000 000,00	147 976 375,00
Pajak Penerangan Jalan / <i>Street Lighting Tax</i>	15 640 000 000,00	21 199 816 856,60
Pajak Mineral Bukan Logam dan Batuan / <i>Non-Metallic and Rocky Mineral Taxes</i>	7 064 364 438,00	5 794 763 055,29
Pajak Air Tanah / <i>Groundwater Tax</i>	50 000 000,00	66 718 200 ,60
Pajak Sarang Burung Walet / <i>Swallow's Nest Tax</i>	0.00	0.00
Pajak Bumi Dan Bangunan Perdesaan Dan Perkotaan / <i>Land Tax and Rural and Urban Buildings</i>	2 000 000 000,00	2 177 215 444,00
Bea Perolehan Hak Atas Tanah Dan Bangunan (BPHTB)/ <i>Acquisition of Land and Building Rights</i>	450 000 000,00	832 878 356,00
<b>2018</b>	<b>29 748 050 438,00</b>	<b>35 419 297 089,59</b>
<b>2017</b>	<b>36 084 715 028,00</b>	<b>21 604 472 385,00</b>
<b>2016</b>	<b>18 368 052 000,00</b>	<b>20 496 531 973,00</b>
<b>2015</b>	<b>45 822 050 546,00</b>	<b>48 266 542 099,00</b>

Sumber / *Source*: Badan Pengelola Keuangan, Pendapatan Dan Aset Daerah Kab. Tapanuli Selatan / *Division of Finance Service of Tapanuli Selatan Regency*

**Tabel :** 10.1.3 Penetapan Dan Realisasi Penerimaan PBB Tiap Kecamatan di Kabupaten Tapanuli Selatan, 2018  
**Table** *Establishment and Realization of Land and Building Rights Reception in each Sub-District in Tapanuli Selatan Regency, 2018*

Kecamatan <i>Subdistrict</i>	Target (Rp) <i>Target</i>	Realisasi (Rp) <i>Realization</i>
(1)	(2)	(3)
1. Batang Angkola	190 953 995,00	194 314 425,00
2. Sayur Matinggi	106 397 237,00	117 046 737,00
3. Tantom Angkola	54 341 160,00	60 003 697,00
4. Angkola Timur	413 733 280,00	418 008 568,00
5. Angkola Selatan	85 571 626,00	95 403 584,00
6. Angkola Barat	173 749 520,00	191 520 672,00
7. Angkola Sangkunur	90 216 467,00	102 585 730,00
8. Batang Toru	230 854 710,00	253 758 164,00
9. Marancar	51 433 217,00	56 648 706,00
10. Muara Batang Toru	128 462 877,00	154 925 765,00
11. Sipirok	316 315 255,00	357 153 227,00
12. Arse	54 342 376,00	60 091 301,00
13. Saipar Dolok Hole	74 236 002,00	82 395 427,00
14. Aek Bilah	29 356 308,00	33 359 441,00
<b>2018</b>	<b>2 000 000 000,00</b>	<b>2 177 215 444,00</b>
<b>2017</b>	<b>1 876 784 000,00</b>	<b>2 224 255 042,00</b>
<b>2016</b>	<b>1 500 000 000,00</b>	<b>1 934 134 189,00</b>

Sumber / Source: Badan Pengelola Keuangan, Pendapatan Dan Aset Daerah Kab. Tapanuli Selatan / Division of Finance Service of Tapanuli Selatan Regency

**10.2 KOPERASI/COOPERATIVE**

**Tabel :** 10.2.1 Jumlah Koperasi Unit Desa dan Anggota Menurut Kecamatan, 2018  
*Table* Number of Rural Cooperative and Member by Subdistrict, 2018

Kecamatan <i>Subdistrict</i>	Jumlah KUD <i>Number of Rural Cooperative</i>	Jumlah Anggota <i>Number of Member</i>
(1)	(2)	(3)
1. Batang Angkola	3	414
2. Sayur Matinggi	3	342
3. Tantom Angkola	1	195
4. Angkola Timur	3	208
5. Angkola Selatan	2	157
6. Angkola Barat	1	56
7. Angkola Sangkunur	1	33
8. Batang Toru	1	117
9. Marancar	1	201
10. Muara Batang Toru	2	239
11. Sipirok	3	502
12. Arse	2	362
13. Saipar Dolok Hole	1	79
14. Aek Bilah	-	-
<b>2018</b>	<b>24</b>	<b>2 905</b>
<b>2017</b>	<b>24</b>	<b>2 905</b>
<b>2016</b>	<b>22</b>	<b>2 543</b>
<b>2015</b>	<b>24</b>	<b>2 732</b>

Sumber / Source: Dinas Koperasi, Perindustrian dan Perdagangan Kab.Tapanuli Selatan /  
*Investment , Industry and Trade Office of Tapanuli Selatan Regency*

**Tabel :** 10.2.2 Jumlah Koperasi Non KUD dan Anggota Menurut Kecamatan, 2018  
*Number of Non Rural Cooperative and Member by Subdistrict, 2018*

Kecamatan <i>Subdistrict</i>	Jumlah Koperasi Non KUD <i>Number of Non Rural Cooperative</i>	Jumlah Anggota <i>Number of Member</i>
(1)	(2)	(3)
1. Batang Angkola	24	680
2. Sayur Matinggi	12	340
3. Tantom Angkola	7	137
4. Angkola Timur	17	387
5. Angkola Selatan	28	996
6. Angkola Barat	14	900
7. Angkola Sangkunar	15	386
8. Batang Toru	41	1 306
9. Marancar	4	114
10. Muara Batang Toru	11	504
11. Sipirok	52	1 826
12. Arse	10	399
13. Saipar Dolok Hole	6	233
14. Aek Bilah	2	44
Instansi Pemerintah Non KUD	29	3 492
<b>2018</b>	<b>272</b>	<b>11 744</b>
<b>2017</b>	<b>271</b>	<b>11 722</b>
<b>2016</b>	<b>262</b>	<b>11 245</b>
<b>2015</b>	<b>262</b>	<b>11 245</b>

Sumber / Source: Dinas Koperasi, Perindustrian dan Perdagangan Kab.Tapanuli Selatan / *Investment, Industry and Trade Office of Tapanuli Selatan Regency*

**Tabel :** 10.2.3 Jumlah Koperasi dan Anggotanya Menurut Jenis Koperasi di Kabupaten Tapanuli Selatan, 2018  
*Number of Cooperatives and Members by Type of Cooperative in Tapanuli Selatan Regency, 2018*

Jenis Koperasi <i>Type of Cooperative</i>	Jumlah Koperasi <i>Number of Cooperatives</i>	Jumlah Anggota <i>Number of Member</i>
(1)	(2)	(3)
1.KUD	24	2 905
2.Koperasi Pertanian	30	870
3.Koperasi Perkebunan	21	792
4.Koperasi Perikanan	2	68
5.Kopinkra	2	105
6.Koppontren	11	664
7.Kopkar	3	72
8.Koperasi Angkatan Darat	2	756
9.Koperasi Kepolisian	1	475
10.Koperasi Serba Usaha	50	1 250
11.Koperasi Pasar	2	69
12.Koperasi Angkutan Darat	2	93
13.KPN	27	2 467
14.Koperasi Wanita	11	490
15.Koperasi Veteran	1	45
16.Koperasi Pepabri	1	250
17.Koperasi Sekolah	1	133
18.Koperasi Pemuda	3	52
19.Koperasi Lainnya	95	2 829
20.Koperasi Sekunder	2	80
21.Koperasi Simpan Pinjam	5	155
<b>2018</b>	<b>296</b>	<b>14 620</b>
<b>2017</b>	<b>295</b>	<b>14 929</b>
<b>2016</b>	<b>284</b>	<b>16 010</b>
<b>2015</b>	<b>279</b>	<b>14 958</b>

Sumber / Source: Dinas Koperasi, Perindustrian dan Perdagangan Kab.Tapanuli Selatan /  
*Investment , Industry and Trade Office of Tapanuli Selatan Regency*





# PENGELUARAN PENDUDUK

*Population Expenditure*

# BAB 11

*Chapter*



**512 ribu**

Rata-rata pengeluaran makanan

Tahun  
2018



**302 ribu**

Rata-rata pengeluaran Non Makanan

Rata-rata Pengeluaran Perkapita per tahun Kabupaten Tapanuli Selatan (rupiah)



596.037

2015

742.791

2016

701.564

2017

814.257

2018



**PENJELASAN TEKNIS**

**Pengeluaran rata-rata per kapita** adalah biaya yang dikeluarkan untuk konsumsi semua anggota rumah tangga selama sebulan baik yang berasal dari pembelian, pemberian maupun produksi sendiri dibagi dengan banyaknya anggota rumah tangga dalam rumah tangga tersebut.

**TECHNICAL NOTES**

***Percapita Average Expenditure** is the cost spent for all household members consumption during the month, whether from purchasing, giving or own production, divided by the number of household members in the household.*

<https://tapanuliselatankab.bps.go.id>

**ULASAN**

**DESCRIPTION**

Jika dilihat data tahun 2018, rata-rata pengeluaran per kapita sebulan penduduk Tapanuli Selatan mengalami peningkatan dari Rp. 701.564 menjadi Rp. 814.257. Pengeluaran perkapita perbulan tersebut terdiri dari pengeluaran untuk makanan sebesar Rp. 512.078 dan pengeluaran untuk bukan makanan sebesar Rp. 302.179.

*If seen by 2018, monthly percapita average expenditure of Tapanuli Selatan population increased from Rp. 701.564 to Rp. 814.257. The monthly percapita average expenditure consist of expenditures for food Rp. 454.156 and expenditures for non-food Rp. 247 408.*

PENGELUARAN PENDUDUK DAN KONSUMSI MAKANAN

**Tabel :** 11.1 Rata-rata Pengeluaran Perkapita per bulan Kabupaten Tapanuli Selatan (rupiah), 2010 – 2018  
*Monthly Percapita Average Expenditure of Tapanuli Selatan Regency (rupiah), 2010 – 2018*

Tahun <i>Year</i>	Pengeluaran Perkapita Per Bulan/ <i>Monthly Percapita Average Expenditure</i>		
	Makanan <i>Food</i>	Bukan Makanan <i>Non Food</i>	Jumlah <i>Total</i>
(1)	(2)	(3)	(4)
2010	290 362	128 730	419 092
2011	331 376	205 735	537 111
2012	339 565	210 456	550 021
2013	383 137	235 561	618 698
2014	365 098	201 579	566 677
2015	389 635	206 402	596 037
2016	472 928	269 862	742 791
2017	454 156	247 408	701 564
<b>2018</b>	<b>512 078</b>	<b>302 179</b>	<b>814 257</b>

Sumber / *Source*: BPS, Survei Sosial Ekonomi Nasional, 2018  
*BPS, Nasional Socio Economic Survey, 2018*

POPULATION EXPENDITURE AND FOOD CONSUMPTION

Tabel : 11.2 Persentase Penduduk Menurut Golongan Pengeluaran Per Kapita Sebulan untuk Makanan di Kabupaten Tapanuli Selatan, 2018  
 Table Average Expenditure Per Capita Per Month by Food Group , 2018

Kelompok Makanan <i>Food Group</i>	Persentase Pengeluaran Rata-rata Perkapita Sebulan/ <i>Average Expenditure Per Capita Per Month</i>
(1)	(2)
< 200.000	0,00
200.000 - 299.999	0,56
300.000 - 499.999	25,24
500.000 - 749.999	47,43
750.000 - 999.999	16,21
1.000.000 - 1.249.999	3,73
1.250.000 - 1.499.999	2,66
> 1.500.000	4,16
<b>Jumlah/Total</b>	<b>100,00</b>

Sumber / Source: BPS, Survei Sosial Ekonomi Nasional, 2018  
 BPS, Nasional Socio Economic Survey, 2018

PENGELUARAN PENDUDUK DAN KONSUMSI MAKANAN

**Tabel :** 11.3 Persentase Penduduk Menurut Golongan Pengeluaran Per Kapita Sebulan untuk Non Makanan di Kabupaten Tapanuli Selatan, 2018  
*Average Expenditure Per Capita Per Month by Non Food, 2018*

<b>Kelompok Non Makanan Non Food Group</b>	<b>Persentase Pengeluaran Rata-rata Perkapita Sebulan/<i>Average Expenditure Per Capita Per Month</i></b>
(1)	(2)
< 200.000	0,00
200.000 - 299.999	0,24
300.000 - 499.999	14,72
500.000 - 749.999	41,87
750.000 - 999.999	19,44
1.000.000 - 1.249.999	5,95
1.250.000 - 1.499.999	5,19
> 1.500.000	12,59
<b>Jumlah/Total</b>	<b>100,00</b>

Sumber / Source: BPS, Survei Sosial Ekonomi Nasional, 2018  
*BPS, Nasional Socio Economic Survey, 2018*





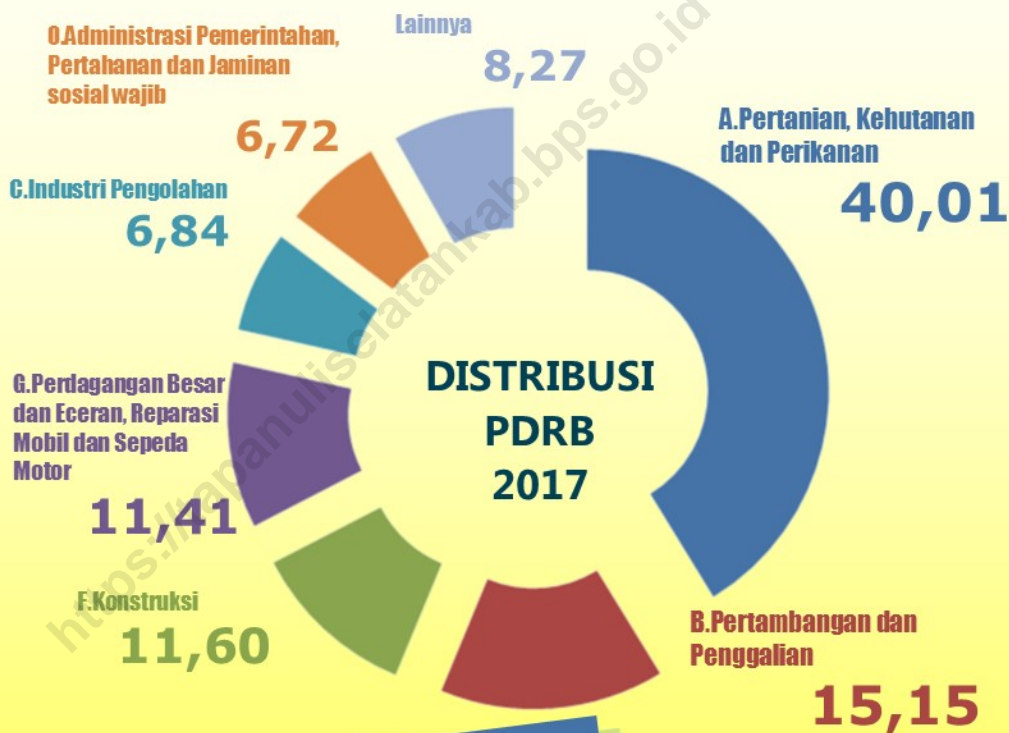

**Pertumbuhan Ekonomi Tapanuli Selatan**





**PENJELASAN TEKNIS**

1. Produk Domestik berarti Semua barang dan jasa sebagai hasil dari kegiatan-kegiatan ekonomi yang beroperasi di wilayah domestik, tanpa memperhatikan apakah faktor produksinya berasal dari atau dimiliki oleh penduduk daerah tersebut, merupakan produk domestik daerah yang bersangkutan. Pendapatan yang timbul oleh karena adanya kegiatan produksi tersebut merupakan pendapatan domestik. Kenyataan menunjukkan bahwa sebagian dari faktor produksi yang digunakan dalam kegiatan produksi di suatu daerah berasal dari daerah lain atau dari luar negeri, demikian juga sebaliknya faktor produksi yang dimiliki oleh penduduk daerah tersebut ikut serta dalam proses produksi di daerah lain atau di luar negeri. Hal ini menyebabkan nilai produk domestik yang timbul di suatu daerah tidak sama dengan pendapatan yang diterima penduduk daerah tersebut. Dengan adanya arus pendapatan yang mengalir antar daerah ini (termasuk juga dari dan ke luar negeri) yang pada umumnya berupa upah/gaji, bunga, deviden dan keuntungan maka timbul

**TECHNICAL NOTES**

6. *Domestic Product means all goods and services as a result of economic activities operating in the domestic area, regardless of whether the production factor originates from or is owned by the dareha population, is the domestic product of the region concerned. Revenue arising from production activities is domestic income. The fact shows that some of the production factors used in production activities in an area come from other regions or from abroad, and vice versa, the production factors owned by the residents of the area participate in the production process in other regions or abroad. This causes the value of domestic products that arise in an area is not the same as the income received by residents of the area. With the flow of income flowing between these regions (including from abroad and abroad) which in general are in the form of wages / wages, interest, dividends and profits there is a difference between domestic products and regional products*

perbedaan antara produk domestik dan produk regional.

2. PDB menurut lapangan usaha mengalami perubahan klasifikasi dari 9 lapangan usaha menjadi 17 lapangan usaha. PDB menurut lapangan usaha dirinci menurut total nilai tambah dari seluruh sektor ekonomi yang mencakup lapangan usaha Pertanian, Kehutanan, dan Perikanan; Pertambangan dan Penggalian; Industri Pengolahan; Pengadaan Listrik dan Gas; Pengadaan Air, Pengelolaan Sampah, Limbah dan Daur Ulang; Konstruksi; Perdagangan Besar dan Eceran, Reparasi Mobil dan Sepeda Motor; Transportasi dan Pergudangan; Penyediaan Akomodasi dan Makan Minum; Informasi dan Komunikasi; Jasa Keuangan dan Asuransi; Real Estat; Jasa Perusahaan; Administrasi Pemerintahan, Pertahanan dan Jaminan Sosial Wajib; Jasa Pendidikan; Jasa Kesehatan dan Kegiatan Sosial; dan Jasa lainnya.
3. PDB menurut pengeluaran mengalami perubahan klasifikasi dimana pengeluaran konsumsi Lembaga Non Profit yang Melayani Rumah Tangga (LNPRT) yang sebelumnya termasuk bagian dari pengeluaran konsumsi rumah tangga
7. *GDP by industry classification changes from 9 sectors to 17 industries. GDP by industry is classified by types of economic activities such as Agriculture, Forestry and Fishery; Mining and Quarrying; Manufacturing; Electricity and Gas; Water supply, Sewerage, Waste Management and Remediation Activities; Construction; Wholesale and Retail Trade; Repair of Motor Vehicles and Motorcycles; Transportation and Storage; Accommodation and Food Service Activities; Information and Communication; Financial and Insurance Activities; Real Estate Activities; Business Activities; Public Administration; Defence and Compulsory Social Security; Education; Health Services and Social Work Activities; and Other Services Activities.*
8. *GDP by expenditure classification changes where consumption expenditure Non-profit Institutions Serving Households (NPISH) previously included as part of household consumption expenditure is taken out into separate*

menjadi komponen terpisah. Sehingga klasifikasi PDB menurut pengeluaran dirinci menjadi 7 komponen yaitu komponen pengeluaran konsumsi rumah tangga, pengeluaran konsumsi LNPRT, pengeluaran konsumsi pemerintah, pembentukan modal tetap bruto, perubahan inventori, ekspor barang dan jasa, dan impor barang dan jasa.

4. Produk Domestik Bruto maupun agregat turunannya disajikan dalam 2 (dua) versi penilaian, yaitu atas dasar “harga berlaku” dan atas dasar “harga konstan”. Disebut sebagai harga berlaku karena seluruh agregat dinilai dengan menggunakan harga pada tahun berjalan, sedangkan harga konstan penilaiannya didasarkan kepada harga satu tahun dasar tertentu, dalam publikasi ini digunakan harga tahun 2010.
  5. Laju pertumbuhan Produk Domestik Bruto diperoleh dari perhitungan PDB atas dasar harga konstan. Diperoleh dengan cara mengurangi nilai PDB pada tahun ke-n terhadap nilai pada tahun ke n-1 (tahun sebelumnya), dibagi dengan nilai pada tahun ke n-1, dikalikan dengan 100 persen. Laju pertumbuhan menunjukkan perkembangan agregat pendapatan dari satu waktu
- component. So that, GDP by type of expenditures is classified into: household consumption expenditure, NPISH consumption expenditure, government consumption expenditure, gross fixed capital formation, changes in inventories, exports of goods and services, and imports of goods and services.*
9. *GDP and its aggregations are presented in two forms: at current market prices and at constant base year market prices. In presenting current market prices, all aggregates are valued at current market prices, while base year constant market prices are shown by valuing all aggregates at fixed base year prices. Year of 2010 is used as the base year in this publication.*
  10. *Growth rate of Gross Domestic Product is derived from GDP at constant market prices. It is obtained by subtracting the value of GDP year n with the value of GDP year n-1, divided by the value of GDP year n-1 then multiplied by 100 percent. The growth rate of GDP explains the*

REGIONAL INCOME

tertentu terhadap waktu *income growth during the given*  
sebelumnya. *period.*

**ULASAN**

Struktur ekonomi Kabupaten Tapanuli Selatan, dari tahun 2017 hingga 2018 belum banyak mengalami perubahan. Secara umum ada tiga Lapangan Usaha yang cukup dominan dalam pembentukan total PDRB Kabupaten Tapanuli Selatan yaitu Lapangan Usaha Pertanian, Lapangan Usaha Pertambangan dan Penggalian serta Lapangan Usaha Konstruksi.

Kinerja ekonomi Kabupaten Tapanuli Selatan selama kurun waktu 2017-2018 cenderung mengalami peningkatan jika diukur dengan menggunakan besaran PDRB Atas Dasar Harga Berlaku. PDRB Kabupaten Tapanuli Selatan Atas Dasar Harga Berlaku pada tahun 2017 adalah sebesar Rp. 11,98 triliun, yang kemudian meningkat pada tahun 2018 menjadi sebesar Rp. 12,90 triliun. Selama tahun 2018 lapangan usaha pertanian masih sebagai kontributor utama dengan peranan mencapai 40,01 persen. Selanjutnya diikuti lapangan usaha pertambangan dan penggalian (15,15 persen), lapangan usaha konstruksi (11,60) dan lapangan

**DESCRIPTION**

*The economic structure of Tapanuli Selatan, from 2017 to 2018 has not many changed . Generally there are four industrial origin that quite dominant in the formation of total GRDP of Tapanuli Selatan i.e Agriculture, Forestry and Fishery, Mining and Quarrying, Wholesale and Retail Trade; Repair of Motor Vehicles and Motorcycles, and Construction.*

*The economic performance of Tapanuli Selatan during the period 2017-2018 tends to increase if measured by using the amount of GRDP at Current Market Prices. GRDP of Tapanuli Selatan Regency at Current Market Prices in 2017 is Rp 11.98 trilliun, which then increased in 2018 to Rp. 12.90 trilliun. During 2018 Agriculture, Forestry and Fishery is still a major contributor, the role reached 40.01 percent. Further followed by the Mining and Quarrying (15,15 percent), construction (11,60 percent) and wholesale and retail trade; repair of motor vehicles and motorcycles (11.41 percent).*

*REGIONAL INCOME*

usaha perdagangan besar dan eceran;  
reparasi mobil dan sepeda motor (11,41  
persen.



**Tabel :** 12.1 Produk Domestik Regional Bruto Kabupaten Tapanuli Selatan Menurut Lapangan Usaha Atas Dasar Harga Berlaku (jutaan rupiah), 2017 – 2018  
**Table** Gross Regional Domestic Product of Tapanuli Selatan by Industrial Origin at Current Market Prices (million rupiahs), 2017 – 2018

	Lapangan Usaha <i>Industrial Origin</i>	2017 <sup>*)</sup>	2018 <sup>**)</sup>
	(1)	(2)	(3)
A	Pertanian, Kehutanan, dan Perikanan/ <i>Agriculture, Forestry and Fishery</i>	4 942 929,91	5 162 612,71
B	Pertambangan dan Penggalian/ <i>Mining and Quarrying</i>	1 818 486,08	1 954 180,17
C	Industri Pengolahan/ <i>Manufacturing</i>	812 972,41	882 965,02
D	Pengadaan Listrik dan Gas/ <i>Electricity and Gas</i>	5 677,79	6 300,92
E	Pengadaan Air, Pengelolaan Sampah, Limbah dan Daur Ulang/ <i>Water supply, Sewerage, Waste Management and Remediation Activities</i>	10 203,23	11 075,20
F	Konstruksi/ <i>Construction</i>	1 337 299,40	1 497 078,76
G	Perdagangan Besar dan Eceran; Reparasi Mobil dan Sepeda Motor/ <i>Wholesale and Retail Trade; Repair of Motor Vehicles and Motorcycles</i>	1 309 398,89	1 472 548,83
H	Transportasi dan Pergudangan/ <i>Transportation and Storage</i>	190 525,26	209 288,33
I	Penyediaan Akomodasi dan Makan Minum/ <i>Accommodation and Food Service Activities</i>	173 819,38	189 065,28
J	Informasi dan Komunikasi/ <i>Information and Communication</i>	59 913,51	66 197,21
K	Jasa Keuangan dan Asuransi/ <i>Financial and Insurance Activities</i>	104 016,77	110 687,34
I	Real Estat/Real Estate Activities	245 063,96	269 014,35
M,N	Jasa Perusahaan/ <i>Business Activities</i>	6 860,54	7 419,03
O	Administrasi Pemerintahan, Pertahanan dan Jaminan Sosial Wajib/ <i>Public Administration and Defence; Compulsory Social Security</i>	788 305,67	867 459,88
P	Jasa Pendidikan/ <i>Education</i>	79 834,06	87 415,80
Q	Jasa Kesehatan dan Kegiatan Sosial/ <i>Health Services and Social Work Activities</i>	93 219,75	103 958,32
R,S,T,U	Jasa lainnya/ <i>Other Services Activities</i>	4 434,89	4 910,74
<b>PDRB ADHB</b>		<b>11 982 961,49</b>	<b>12 902 177,87</b>

Catatan : <sup>\*)</sup> Angka sementara / *Temporary figures*

<sup>\*\*)</sup> Angka Sangat Sementara/ *Very Preliminary Figures*

Sumber / *Source*: Badan Pusat Statistik Kabupaten Tapanuli Selatan/  
 BPS – *Statistics Bureau of Tapanuli Selatan Regency*

REGIONAL INCOME

**Tabel :** 12.2 Produk Regional Domestik Regional Bruto Kabupaten Tapanuli Selatan Menurut Lap.Usaha Atas Dasar Harga Konstan 2010 (jutaan rupiah), 2017 – 2018  
*GRDP of Tapanuli Selatan at Constant Price 2010 by Industrial Origin (million rupiahs), 2017 – 2018*

	Lapangan Usaha <i>Industrial Origin</i>	2017 *)	2018**)
	(1)	(2)	(3)
A	Pertanian, Kehutanan, dan Perikanan/ <i>Agriculture, Forestry and Fishery</i>	<b>3 899 607,62</b>	<b>4 058 969,32</b>
B	Pertambangan dan Penggalian/ <i>Mining and Quarrying</i>	<b>1 210 373,47</b>	<b>1 246 300,52</b>
C	Industri Pengolahan/ <i>Manufacturing</i>	<b>542 795,51</b>	<b>573 070,98</b>
D	Pengadaan Listrik dan Gas/ <i>Electricity and Gas</i>	<b>5 397,11</b>	<b>5 764,83</b>
E	Pengadaan Air, Pengelolaan Sampah, Limbah dan Daur Ulang/ <i>Water supply, Sewerage, Waste Management and Remediation Activities</i>	<b>6 841,68</b>	<b>7 219,22</b>
F	Konstruksi/ <i>Construction</i>	<b>940 396,46</b>	<b>1 021 471,13</b>
G	Perdagangan Besar dan Eceran; Reparasi Mobil dan Sepeda Motor/ <i>Wholesale and Retail Trade; Repair of Motor Vehicles and Motorcycles</i>	<b>962 860,97</b>	<b>1 027 946,58</b>
H	Transportasi dan Pergudangan/ <i>Transportation and Storage</i>	<b>127 840,02</b>	<b>136 215,51</b>
I	Penyediaan Akomodasi dan Makan Minum/ <i>Accommodation and Food Service Activities</i>	<b>118 951,78</b>	<b>128 227,27</b>
J	Informasi dan Komunikasi/ <i>Information and Communication</i>	<b>56 019,76</b>	<b>60 765,89</b>
K	Jasa Keuangan dan Asuransi/ <i>Financial and Insurance Activities</i>	<b>72 661,50</b>	<b>75 040,26</b>
L	Real Estat/Real Estate Activities	<b>166 647,18</b>	<b>178 033,31</b>
M,N	Jasa Perusahaan/Business Activities	<b>4 426,07</b>	<b>4 683,74</b>
O	Administrasi Pemerintahan, Pertahanan dan Jaminan Sosial Wajib/ <i>Public Administration and Defence; Compulsory Social Security</i>	<b>502 399,14</b>	<b>537 656,50</b>
P	Jasa Pendidikan/ <i>Education</i>	<b>62 466,57</b>	<b>66 873,02</b>
Q	Jasa Kesehatan dan Kegiatan Sosial/ <i>Health Services and Social Work Activities</i>	<b>65 702,14</b>	<b>70 758,56</b>
R,S,T,U	Jasa lainnya/ <i>Other Services Activities</i>	<b>2 793,49</b>	<b>2 963,52</b>
<b>PDRB ADHK</b>		<b>8 748 180,48</b>	<b>9 201 960,15</b>

Catatan : \*) Angka sementara / *Temporary figures*

\*\*) Angka Sangat Sementara/ *Very Preliminary Figures*

Sumber / *Source*: Badan Pusat Statistik Kabupaten Tapanuli Selatan/  
*BPS – Statistics Bureau of Tapanuli Selatan Regency*

**Tabel :** 12.3 Distribusi Produk Domestik Regional Bruto Tapanuli Selatan Menurut Lapangan Usaha Atas Dasar Harga Berlaku (%), 2017 – 2018  
*Distribution of GRDP of Tapanuli Selatan at Current Market Prices by Industrial Origin (%), 2017 – 2018*

	Lapangan Usaha <i>Industrial Origin</i>	2017 *)	2018**)
	(1)	(2)	(3)
A	Pertanian, Kehutanan, dan Perikanan/ <i>Agriculture, Forestry and Fishery</i>	<b>41,25</b>	<b>40,01</b>
B	Pertambangan dan Penggalian/ <i>Mining and Quarrying</i>	<b>15,18</b>	<b>15,15</b>
C	Industri Pengolahan/ <i>Manufacturing</i>	<b>6,78</b>	<b>6,84</b>
D	Pengadaan Listrik dan Gas/ <i>Electricity and Gas</i>	<b>0,05</b>	<b>0,05</b>
E	Pengadaan Air, Pengelolaan Sampah, Limbah dan Daur Ulang/ <i>Water supply, Sewerage, Waste Management and Remediation Activities</i>	<b>0,09</b>	<b>0,09</b>
F	Konstruksi/ <i>Construction</i>	<b>11,16</b>	<b>11,60</b>
G	Perdagangan Besar dan Eceran; Reparasi Mobil dan Sepeda Motor/ <i>Wholesale and Retail Trade; Repair of Motor Vehicles and Motorcycles</i>	<b>10,93</b>	<b>11,41</b>
H	Transportasi dan Pergudangan/ <i>Transportation and Storage</i>	<b>1,59</b>	<b>1,62</b>
I	Penyediaan Akomodasi dan Makan Minum/ <i>Accommodation and Food Service Activities</i>	<b>1,45</b>	<b>1,47</b>
J	Informasi dan Komunikasi/ <i>Information and Communication</i>	<b>0,50</b>	<b>0,51</b>
K	Jasa Keuangan dan Asuransi/ <i>Financial and Insurance Activities</i>	<b>0,87</b>	<b>0,86</b>
L	Real Estat/Real Estate Activities	<b>2,05</b>	<b>2,09</b>
M,N	Jasa Perusahaan/Business Activities	<b>0,06</b>	<b>0,06</b>
O	Administrasi Pemerintahan, Pertahanan dan Jaminan Sosial Wajib/ <i>Public Administration and Defence; Compulsory Social Security</i>	<b>6,58</b>	<b>6,72</b>
P	Jasa Pendidikan/ <i>Education</i>	<b>0,67</b>	<b>0,68</b>
Q	Jasa Kesehatan dan Kegiatan Sosial/ <i>Health Services and Social Work Activities</i>	<b>0,78</b>	<b>0,81</b>
R,S,T,U	Jasa lainnya/ <i>Other Services Activities</i>	<b>0,04</b>	<b>0,04</b>
<b>PDRB ADHB</b>		<b>100,00</b>	<b>100,00</b>

Catatan : \*) Angka sementara / *Temporary figures*

\*\*) Angka Sangat Sementara/ *Very Preliminary Figures*

Sumber / *Source*: Badan Pusat Statistik Kabupaten Tapanuli Selatan/  
*BPS – Statistics Bureau of Tapanuli Selatan Regency*

REGIONAL INCOME

**Tabel :** 12.4 Laju Pertumbuhan Produk Domestik Regional Bruto Tapanuli Selatan Menurut Lap. Usaha Atas Dasar Harga Konstan 2010 (%), 2017 – 2018  
**Table** Growth GRDP of Tapanuli Selatan at Constant Price 2010 by Industrial Origin (%), 2017 – 2018

	Lapangan Usaha Industrial Origin	2017 *)	2018**)
	(1)	(2)	(3)
A	Pertanian, Kehutanan, dan Perikanan/Agriculture, Forestry and Fishery	5,02	4,09
B	Pertambangan dan Penggalian/Mining and Quarrying	1,91	2,97
C	Industri Pengolahan/Manufacturing	2,10	5,58
D	Pengadaan Listrik dan Gas/Electricity and Gas	6,47	6,81
E	Pengadaan Air, Pengelolaan Sampah, Limbah dan Daur Ulang/Water supply, Sewerage, Waste Management and Remediation Activities	7,67	5,52
F	Konstruksi/Construction	8,39	8,62
G	Perdagangan Besar dan Eceran; Reparasi Mobil dan Sepeda Motor/Wholesale and Retail Trade; Repair of Motor Vehicles and Motorcycles	8,24	6,76
H	Transportasi dan Pergudangan/Transportation and Storage	8,77	6,55
I	Penyediaan Akomodasi dan Makan Minum/Accommodation and Food Service Activities	8,20	7,80
J	Informasi dan Komunikasi/Information and Communication	8,57	8,47
K	Jasa Keuangan dan Asuransi/Financial and Insurance Activities	1,98	3,27
L	Real Estat/Real Estate Activities	6,21	6,83
M,N	Jasa Perusahaan/Business Activities	7,46	5,82
O	Administrasi Pemerintahan, Pertahanan dan Jaminan Sosial Wajib/Public Administration and Defence; Compulsory Social Security	4,63	7,02
P	Jasa Pendidikan/Education	6,99	7,05
Q	Jasa Kesehatan dan Kegiatan Sosial/Health Services and Social Work Activities	7,65	7,70
R,S,T,U	Jasa lainnya/Other Services Activities	7,55	6,09
	<b>PDRB ADHK</b>	<b>5,21</b>	<b>5,19</b>

Catatan : \*) Angka sementara / Temporary figures

\*\*) Angka Sangat Sementara/ Very Preliminary Figures

Sumber / Source: Badan Pusat Statistik Kabupaten Tapanuli Selatan/  
 BPS – Statistics Bureau of Tapanuli Selatan Regency

**Tabel :** 12.5 Laju Pertumbuhan Indeks Implisit PDRB Kabupaten Tapanuli Selatan Menurut Lapangan Usaha, 2017-2018 (Persen)  
**Table** *Implicit Growth Rate of Gross Regional Domestic Product by Industry in Tapanuli Selatan Regency, 2017–2018 (Percent)*

	Lapangan Usaha <i>Industrial Origin</i>	2017 *)	2018**)
	(1)	(2)	(3)
A	Pertanian, Kehutanan, dan Perikanan/ <i>Agriculture, Forestry and Fishery</i>	<b>3,52</b>	<b>0,34</b>
B	Pertambangan dan Penggalian/ <i>Mining and Quarrying</i>	<b>4,61</b>	<b>4,36</b>
C	Industri Pengolahan/ <i>Manufacturing</i>	<b>7,04</b>	<b>2,87</b>
D	Pengadaan Listrik dan Gas/ <i>Electricity and Gas</i>	<b>7,53</b>	<b>3,90</b>
E	Pengadaan Air, Pengelolaan Sampah, Limbah dan Daur Ulang/ <i>Water supply, Sewerage, Waste Management and Remediation Activities</i>	<b>5,04</b>	<b>2,87</b>
F	Konstruksi/ <i>Construction</i>	<b>3,21</b>	<b>3,06</b>
G	Perdagangan Besar dan Eceran; Reparasi Mobil dan Sepeda Motor/ <i>Wholesale and Retail Trade; Repair of Motor Vehicles and Motorcycles</i>	<b>2,61</b>	<b>5,34</b>
H	Transportasi dan Pergudangan/ <i>Transportation and Storage</i>	<b>2,64</b>	<b>3,09</b>
I	Penyediaan Akomodasi dan Makan Minum/ <i>Accommodation and Food Service Activities</i>	<b>1,91</b>	<b>0,90</b>
J	Informasi dan Komunikasi/ <i>Information and Communication</i>	<b>2,54</b>	<b>1,86</b>
K	Jasa Keuangan dan Asuransi/ <i>Financial and Insurance Activities</i>	<b>2,96</b>	<b>3,04</b>
L	Real Estat/ <i>Real Estate Activities</i>	<b>4,42</b>	<b>2,75</b>
M,N	Jasa Perusahaan/ <i>Business Activities</i>	<b>5,18</b>	<b>2,19</b>
O	Administrasi Pemerintahan, Pertahanan dan Jaminan Sosial Wajib/ <i>Public Administration and Defence; Compulsory Social Security</i>	<b>5,73</b>	<b>2,83</b>
P	Jasa Pendidikan/ <i>Education</i>	<b>3,09</b>	<b>2,28</b>
Q	Jasa Kesehatan dan Kegiatan Sosial/ <i>Health Services and Social Work Activities</i>	<b>3,97</b>	<b>3,55</b>
R,S,T,U	Jasa lainnya/ <i>Other Services Activities</i>	<b>4,57</b>	<b>4,38</b>
<b>PDRB</b>		<b>3,87</b>	<b>2,36</b>

Catatan : \*) Angka sementara / *Temporary figures*

\*\*) Angka Sangat Sementara/ *Very Preliminary Figures*

Sumber / *Source*: Badan Pusat Statistik Kabupaten Tapanuli Selatan/  
*BPS – Statistics Bureau of Tapanuli Selatan Regency*



# P ERBANDINGAN KAB/KOTA

Regency/Municipal Comparison

# BAB 13

## Chapter

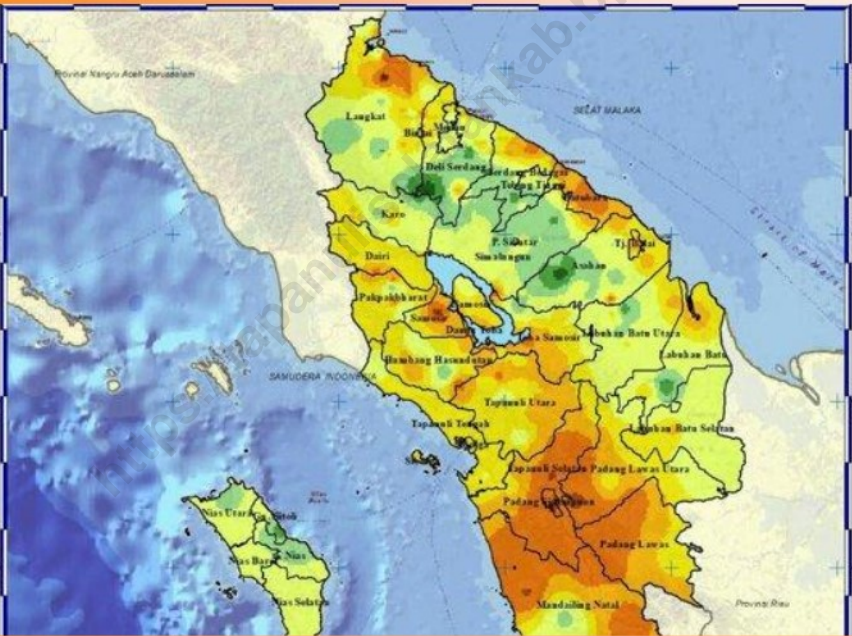

**PETA DISTRIBUSI CURAH HUJAN DASARIAN II BULAN NOVEMBER 2018 DI SUMATERA UTARA**

SIARAN KLIMATOLOGI DELI SERDANG 2018

**Keterangan:**

0 - 10 mm	RENDAH
11 - 20 mm	
21 - 50 mm	
51 - 75 mm	MENENGAH
76 - 100 mm	
101 - 150 mm	Tinggi
151 - 200 mm	
201 - 300 mm	
> 300 mm	SANGAT TINGGI

**Sumber Peta dan Data :**

1. Peta Rupa Bumi BIG
2. Peta Batas Administrasi BAPEDASU
3. Data Curah Hujan Stasiun





**ULASAN**

Jumlah Penduduk Sumatera Utara tahun 2018 menurut hasil estimasi penduduk sejumlah 14,41 juta jiwa, sementara jumlah penduduk Kabupaten Tapanuli Selatan 280.283 jiwa yaitu sekitar 1,94 persen dari jumlah penduduk Sumatera Utara.

Berdasarkan perbandingan data laju pertumbuhan ekonomi antara Kabupaten Tapanuli Selatan, dan Provinsi Sumatera Utara, Tapanuli Selatan masih relative tidak berbeda jauh. Pertumbuhan ekonomi di wilayah Sumatera Utara berkisar 5 – 6 persen.

Bila dilihat angka Indeks Pembangunan Manusia (IPM) menurut Kabupaten/Kota Se Sumatera Utara terlihat Kabupaten Tapanuli Selatan dengan Nilai IPM 69,10 masuk dalam klasifikasi sedang ( $60 \leq \text{IPM} \leq 70$ ).

**Description**

*Population of Sumatera Utara in 2018 according to the population estimation result is 14,41 million people while the population of Tapanuli Selatan is 280.283 people which is about 1.94 percent of the total population of Sumatera Utara.*

*Based on the comparison of the growth rate data between Tapanuli Selatan and Sumatera Utara, Tapanuli Selatan is relatively still not much different. The Economic growth in Sumatera Utara ranges from 5-6 percent*

*If seen by Human Development Index (HDI) by Regency / City of Sumatera Utara, HDI of Tapanuli Selatan is 69,10 which is classified as moderate ( $60 \leq \text{HDI} \leq 70$ ).*

REGENCY/MUNICIPAL COMPARISON

**Tabel :** 13.1 Jumlah Penduduk dan Rumah Tangga menurut Kabupaten/Kota, 2018  
**Table** Number of Population and Number of Households by Regency/Municipality 2018

Kabupaten/Kota <i>Regency /Municipality</i>	Penduduk Population (000 jiwa/person)	Rumah Tangga <i>Households</i>	Rata-rata Banyaknya Anggota Rumah tangga <i>Average Household Size</i>
(1)	(2)	(3)	(4)
<b>Kabupaten/Regency</b>			
01 Nias	142 840	28 388	5,03
02 Mandailing Natal	443 490	103 826	4,27
<b>03 Tapanuli Selatan</b>	<b>280 283</b>	<b>64 872</b>	<b>4,32</b>
04 Tapanuli Tengah	370 171	79 445	4,66
05 Tapanuli Utara	299 881	69 302	4,33
06 Toba Samosir	182 673	44 732	4,08
07 Labuhanbatu	486 480	109 610	4,44
08 Asahan	724 379	169 161	4,28
09 Simalungun	863 693	220 414	3,92
10 Dairi	283 203	67 809	4,18
11 Karo	409 675	110 365	3,71
12 Deli Serdang	2 155 625	504 955	4,27
13 Langkat	1 035 411	254 461	4,07
14 Nias Selatan	317 207	66 091	4,80
15 Humbang Hasundutan	188 480	42 738	4,41
16 Pakpak Bharat	48 119	10 752	4,48
17 Samosir	125 816	30 326	4,15
18 Serdang Bedagai	614 618	149 847	4,10
19 Batu Bara	412 992	94 694	4,36
20 Padang Lawas Utara	267 771	62 291	4,30
21 Padang Lawas	275 515	63 609	4,33
22 Labuhanbatu Selatan	332 922	78 823	4,22
23 Labuhanbatu Utara	360 926	83 571	4,32
24 Nias Utara	137 002	28 147	4,87
25 Nias Barat	81 663	16 090	5,08
<b>Kota/Municipality</b>			
71 Sibolga	87 317	18 737	4,66
72 Tanjungbalai	173 302	37 053	4,68
73 Pematangsiantar	253 500	59 267	4,28
74 Tebing Tinggi	162 581	38 856	4,18
75 Medan	2 264 145	519 485	4,36
76 Binjai	273 892	62 894	4,35
77 Padangsidempuan	218 892	49 052	4,46
78 Gunungsitoli	140 927	28 840	4,89
<b>Sumatera Utara</b>	<b>14 415 391</b>	<b>3 368 503</b>	<b>4,28</b>

Sumber/Source : BPS Provinsi Sumatera Utara/BPS – Statistics of Sumatera Utara Province

PERBANDINGAN ANTAR KABUPATEN/ KOTA

Tabel : 13.2 Jumlah Penduduk Miskin dan Garis Kemiskinan menurut Kabupaten/Kota, 2018  
 Table People under Poverty dan Line Poorness by Regency/Municipality, 2018

Kabupaten/Kota Regency/Municipality	Jumlah Penduduk Miskin/People under Poverty (000 jiwa/Person)	Persentase/ Percentage	Garis Kemiskina n/ Line Poorness (rupiah/ka pita/bulan)	Indeks Kedalaman Kemiskinan (Poverty Gap Index)	Indeks Keparahan Kemiskinan (Poverty Severity Index)
(1)	(2)	(3)	(4)	(5)	(6)
<b>Kabupaten/Reaencv</b>					
01 Nias	22,61	16,37	353 141	2,45	0,55
02 Mandailing Natal	42,39	9,58	336 820	1,48	0,33
<b>03 Tapanuli Selatan</b>	<b>25,63</b>	<b>9,16</b>	<b>343 407</b>	<b>1,29</b>	<b>0,32</b>
04 Tapanuli Tengah	48,53	13,17	369 471	1,56	0,40
05 Tapanuli Utara	29,20	9,75	357 464	1,08	0,16
06 Toba Samosir	15,82	8,67	352 860	1,25	0,31
07 Labuhanbatu	41,70	8,61	368 357	1,01	0,20
08 Asahan	74,14	10,25	315 420	1,51	0,33
09 Simalungun	80,30	9,31	342 477	1,59	0,41
10 Dairi	23,19	8,20	325 176	1,77	0,54
11 Karo	35,36	8,67	437 702	0,95	0,22
12 Deli Serdang	88,52	4,13	381 173	0,60	0,14
13 Langkat	105,46	10,20	382 536	1,68	0,41
14 Nias Selatan	52,70	16,65	261 104	2,49	0,66
15 Humbang Hasundutan	16,93	9,00	329 189	1,00	0,22
16 Pakpak Bharat	4,66	9,74	283 258	1,54	0,42
17 Samosir	16,81	13,38	299 640	1,70	0,35
18 Serdang Bedagai	50,49	8,22	361 623	1,10	0,22
19 Batu Bara	51,78	12,57	381 651	2,22	0,57
20 Padang Lawas Utara	26,82	10,06	321 076	1,41	0,32
21 Padang Lawas	23,05	8,41	310 569	1,07	0,23
22 Labuhanbatu Selatan	33,14	10,00	355 517	1,42	0,32
23 Labuhanbatu Utara	36,45	10,12	395 696	1,73	0,40
24 Nias Utara	36,33	26,56	383 552	5,10	1,40
25 Nias Barat	23,00	26,72	386 431	4,36	0,97
<b>Kota/Municipality</b>					
71 Sibolga	10,81	12,38	415 478	2,23	0,56
72 Tanjungbalai	25,30	14,64	397 647	2,25	0,49
73 Pematangsiantar	22,01	8,70	474 084	1,69	0,53
74 Tebing Tinggi	16,64	10,27	426 469	1,91	0,51
75 Medan	186,45	8,25	518 420	1,50	0,39
76 Binjai	16,07	5,88	380 792	0,72	0,18
77 Padangsidimpuan	16,79	7,69	363 468	1,41	0,37
78 Gunungsitoli	25,91	18,44	327 303	2,40	0,50
<b>Sumatera Utara</b>	<b>1 324,98</b>	<b>9,22</b>	<b>435 970</b>	<b>1,56</b>	<b>0,41</b>

Sumber/Source : BPS Provinsi Sumatera Utara/BPS – Statistics of Sumatera Utara Province

REGENCY/MUNICIPAL COMPARISON

Tabel : 13.3 Komponen Indeks Pembangunan Manusia (IPM) menurut Kabupaten/Kota, 2018  
 Table Component of Human Development Index (HDI) by Regency/Municipality, 2018

Kabupaten/Kota Regency/Municipality	Komponen IPM /Component of HDI				IPM HDI
	Angka Harapan Hidup / Life Expect-tancy (AHH)	Harapan Lama Sekolah / Expected Years of Schooling (EYS)	Rata-rata Lama Sekolah / Mean Years of Schooling (MYS)	Pengeluaran per Kapita Disesuaikan / Expenditure per Capita Adjusted (Rp.000,-)	
(1)	(2)	(3)	(4)	(5)	(6)
<b>Kabupaten/Regency</b>					
01 Nias	69,43	12,13	4,94	6 941	60,82
02 Mandailing Natal	62,24	13,15	8,11	9 653	65,83
<b>03 Tapanuli Selatan</b>	<b>64,55</b>	<b>13,10</b>	<b>8,70</b>	<b>11 209</b>	<b>69,10</b>
04 Tapanuli Tengah	66,82	12,66	8,29	10 067	68,27
05 Tapanuli Utara	68,11	13,66	9,65	11 607	72,91
06 Toba Samosir	69,59	13,26	10,34	12 095	74,48
07 Labuhanbatu	69,60	12,60	9,04	11 053	71,39
08 Asahan	67,79	12,56	8,47	10 735	69,49
09 Simalungun	70,75	12,75	9,18	11 311	72,49
10 Dairi	68,41	13,07	9,15	10 492	70,89
11 Karo	70,97	12,73	9,55	12 367	73,91
12 Deli Serdang	71,31	13,32	9,92	12 132	74,92
13 Langkat	68,22	12,75	8,52	11 088	70,27
14 Nias Selatan	68,24	12,20	5,20	6 941	60,75
15 Humbang Hasundutan	68,69	13,25	9,28	7 630	67,96
16 Pakpak Bharat	65,27	13,83	8,48	8 099	66,63
17 Samosir	70,87	13,44	9,14	8 348	69,99
18 Serdang Bedagai	68,08	12,57	8,51	10 737	69,69
19 Batu Bara	66,38	12,52	7,84	10 385	67,67
20 Padang Lawas Utara	66,77	12,42	9,06	9 912	68,77
21 Padang Lawas	66,69	13,00	8,67	8 772	67,59
22 Labuhanbatu Selatan	68,39	12,97	8,71	11 280	70,98
23 Labuhanbatu Utara	69,09	12,80	8,35	11 730	71,08
24 Nias Utara	68,98	12,58	6,09	6 041	61,08
25 Nias Barat	68,50	12,66	6,00	5 817	60,42
<b>Kota/Municipality</b>					
71 Sibolga	68,36	13,13	9,91	11 405	72,65
72 Tanjungbalai	62,60	12,47	9,24	11 102	68,00
73 Pematangsiantar	72,93	14,02	11,08	12 290	77,88
74 Tebing Tinggi	70,47	12,68	10,24	12 434	74,50
75 Medan	72,64	14,72	11,37	14 845	80,65
76 Binjai	71,95	13,59	10,75	10 750	75,21
77 Padangsidimpuan	68,73	14,51	10,63	10 795	74,38
78 Gunungsitoli	70,67	13,71	8,41	7 639	68,33
<b>Sumatera Utara</b>	<b>68,61</b>	<b>13,14</b>	<b>9,34</b>	<b>10 391</b>	<b>71,18</b>

Sumber/Source : BPS Provinsi Sumatera Utara/BPS – Statistics of Sumatera Utara Province

<https://tapanuliselatankab.bps.go.id>

# APENDIKS

## *Appendix*

**Apendiks 1**  
**DAFTAR ORGANISASI KEMASYARAKATAN PEMUDA (OKP)**  
*LIST OF YOUTH COMMUNITY ORGANIZATIONS (OKP)*

NO	NAMA OKP	ALAMAT KANTOR
(1)	(2)	(3)
1	DPD KNPI	Desa Simaninggir Kec. Sipirok
2	DPD AMPI	Jl.Ade Irma Suryani No.20 Psp
3	DPD AMII	Jl.Imam Bonjol No.110 Psp
4	PD APA	Jl.MT.Haryono no.27 Psp
5	DPD BKPRMI	Jl.MT.Haryono no.27 Psp
6	DPD BM.PAN	Jl.Brigjend.Katamso No.7 Psp
7	PC PATAYAT NU	Jl.Kapten Koima No.78 Psp
8	PC GM FKPII 0212/TS	Jl. Padangsidimpuan-Sipirok KM.20 ,Desa Marisi
9	DPD GM KOSGORO	Jl.Jend.Sudirman No.347 Psp
10	DPD GM MKGR	Jl.SM.Raja No.181 Psp
11	BPC GMKI	Jl.Teuku Umar GKPA Psp
12	PD GPA	Jl.MT.Haryono no.30 Psp
13	DPC GMPI	Jl.MT.Haryono no.30 Psp
14	DPD GM GAKARI	Jl. Imam Bonjol, Psp
15	PC GP ANSOR	Jl. Tapanuli Nauli, Psp
16	DPD GPPI	Jl.SM.Pakpahan Gg.Bersama No.21 Psp
17	PC GPK	Jl.MT.Haryono no.27 Psp
18	DPD GARUDA KPPRI	Jl. Merdeka Pasar Sipirok
19	PC HMI	Jl.Tengku Rizal Nurdin Asrama Haji, Psp
20	PC HIMMAH	Jl.MT. Haryono No.30 Psp
21	DPD HPPI	Jl.Imam Bonjol No.168 Psp
22	DPD IPK	Jl.Stn.Soripada Mulia Gg.Angrek Psp

**Apendiks 1**  
Lanjutan / *Continued*

NO	NAMA OKP	ALAMAT KANTOR
(1)	(2)	(3)
23	PC IPNU	Jl.Kapten Koima No.78 Psp
24	PD IPM	Jl.S.Parman No. 14 Psp
25	PC IMM	Jl.Stn.Mhd.Arif Gg.Raya No.13 Psp
26	PC IPPNU	Jl.Kapten Koima No.78 Psp
27	PD IPA	Jl.MT. Haryono No.30 Psp
28	DPD IPPI	Jl. Imam Bonjol, Psp
29	DPD IPTI	Jl. Imam Bonjol
30	DPD MPI	Jl. Merdeka No. 135, Pasar Sipirok
31	MPC PEMUDA PANCASILA	Jl.Imam Bonjol Padangsidimpuan
32	PD NASYATUL ASYIAH	JL. Sutan Muhammad Arif No.37 P.sidimpuan
33	PD PEM.MUHAMMADIYAH	Jl.S.Parman No. 16 Psp
34	PC PPM	Jl.Pasar Siborang No.2 Sipirok Tapsel
35	PC PMII	Jl.Cut Nya Dien Psp
36	PC PMI	Jl.S.Parman No.16 Padangsidimpuan
37	PC PEMUDA KATOLIK	Jl. Teuku Umar, Psp
38	PC PEMUDA ISLAM	Jl.Mandailing Km.17 Pintu Padang
39	DPC WKI	Jl. Mawar, Psp
40	PC ANGKATAN MUDA KA'BAH	Jl. S. Parman, Psp
41	DPC GARDA BANGSA	Jl. Merdeka Pasar Sipirok
42	Ikatan Remaja Muhammdiyah (IRM)	Jl. S. Parman, Psp
43	Angkatan Muda Partai Golkar (AMPG)	Jl. Ade Irma Suryani, Psp





<https://tapanulselatankab.bps.go.id>

# DATA

MENCERDASKAN BANGSA  
*Enlighten The Nation*



**BADAN PUSAT STATISTIK  
KABUPATEN TAPANULI SELATAN**

BPS-Statistics of Tapanuli Selatan Regency

Jl. Raja Inal Siregar, Km 5,6 Batunadua- P. Sidimpuan Telp/Fax (0634) 25826

Email : bps1203@bps.go.id Homepage : <https://tapanulselatankab.bps.go.id>

ISSN 2356-2838



9 772356 283000 >