

KABUPATEN
WAROPEN DALAM ANGKA
Waropen Regency in Figures
2018



*BADAN PUSAT STATISTIK
KABUPATEN WAROPEN
Statistics of Waropen Regency*

● KABUPATEN
WAROPEN DALAM ANGKA
Waropen Regency in Figures
2018

<https://waropenkab.bps.go.id>



KABUPATEN WAROPEN DALAM ANGKA 2018

WAROPEN REGENCY IN FIGURES 2018

No. Publikasi/ <i>Publication Number</i>	: 94266.1801
Katalog BPS/ <i>BPS Catalogue</i>	: 1102001.9426
Ukuran Buku/ <i>Book Size</i>	: 21 x 15 cm
Jumlah Halaman/ <i>Number of Pages</i>	: xxxi + 220 Halaman
Naskah/ <i>Manuscript</i>	: Seksi IPDS BPS Kabupaten Waropen
Penyunting/ <i>Editor</i>	: Seksi IPDS BPS Kabupaten Waropen
Gambar Cover/ <i>Cover Design</i>	: Seksi IPDS BPS Kabupaten Waropen
Ilustrasi Cover/ <i>Cover Illustration</i>	: Potret Kehidupan di Waropen Hamdi Rafiqi
Diterbitkan oleh/ <i>Published by</i>	: BPS Kabupaten Waropen

Dilarang mengumumkan, mendistribusikan, mengomunikasikan, dan/ atau menggandakan sebagian atau seluruh isi buku ini untuk tujuan komersial tanpa izin tertulis dari Badan Pusat Statistik.

Prohibited to announce, distributed, communicate, and/or copy part or all of this book for commercial purpose without permission from BPS-Statistics Indonesia

PETA KABUPATEN WAROPEN

WAROPEN'S MAP



PETA ADMINISTRASI KABUPATEN WAROPEN

KEPALA BPS KABUPATEN WAROPEN
CHIEF STATISTICIAN OF WAROPEN REGENCY



WEMPI HOWAY, SE



KATA PENGANTAR

Publikasi “**KABUPATEN WAROPEN DALAM ANGKA 2018**” ini merupakan serial dari publikasi tahun sebelumnya yang diterbitkan secara berkala oleh BPS Kabupaten Waropen.

Seperti halnya publikasi sebelumnya setiap terbit selalu diupayakan perbaikan angka – angka pada tabel yang disajikan. Selain itu terdapat penambahan dan pengembangan berbagai jenis data sesuai dengan dinamika pembangunan dan pemerintahan.

Kepada semua Dinas/Instansi/Lembaga Pemerintah maupun swasta yang telah memberikan bantuan dalam kegiatan penyusunan publikasi ini kami sampaikan terima kasih. Kami berharap kerjasama ini dapat terus ditingkatkan.

Akhirnya, semoga publikasi ini bermanfaat bagi kita semua dalam menyusun perencanaan dan melaksanakan pembangunan.

BPS Kabupaten Waropen
Kepala



Wempi Howay, SE
NIP. : 19661104 199610 1 001





P R E F A C E

The publication of “WAROPEN IN FIGURES 2018” is a series of previous publication which are periodically published, by BPS of Waropen.

As it were series the publication, always to be improvements of some previous tables. For completion of its contents and of data validity following the development of statistic data and figures should annually be renewed. Although a great effort to completion of it had already been made, it could not complete necessities of data users. Therefore we hope construction criticize and suggestion from all readers for improvement the publication to next years.

Finally, we give our tilling gratitude to all institution and others that have already contributed data and important document for its preparation and completion. We hope this valuable cooperation can keep being endlessly increased. Hopefully this publication will be greatly beneficial for the readers in the development planning preparation and implementation.

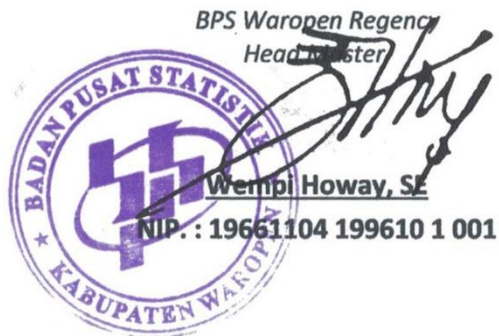

PENJELASAN UMUM/EXPLANATORY NOTES

Tanda-tanda, satuan-satuan dan lain-lainnya yang digunakan dalam publikasi ini, adalah sebagai berikut:

Symbols measurement unit and others acronyms which are used in this publication, are as follows:

1. TANDA – TANDA / SYMBOLS

Data belum tersedia / <i>data not yet available</i>	:	...
Data tidak tersedia / <i>data not available</i>	:	-
Data dapat diabaikan / <i>data can ignored</i>	:	0
Tanda desimal / <i>decimal point</i>	:	,
Angka sementara / <i>preliminary figures</i>	:	x)
Angka sangat sementara / <i>very preliminary figures</i>	:	xx)
Angka sangat-sangat sementara / <i>very very preliminary figures</i>	:	xxx)
Angka diperbaiki / <i>revised figures</i>	:	r)
Angka perkiraan / <i>estimated figures</i>	:	e)
Perhitungan tdk dpt dilakukan	:	~

2. SATUAN / UNITS

Barrel / <i>barrel</i>	:	158,99 liter / <i>liters</i> = 1/6,288 m ³
Kilo meter (km) / <i>kilo meters (km)</i>	:	1000 meter / <i>meters (m)</i>
Kwintal (kw) / <i>quintal (ql)</i>	:	100 kg
Liter (untuk beras) / <i>liter (for rice)</i>	:	0,80 kg
MSCF	:	1/35,3 m ³
Metric ton (m.ton) / <i>metric ton (m.ton)</i>	:	0,98421 long ton = 1000 kg
Once (oz) / <i>once (oz)</i>	:	28,31 gram / <i>grams</i>
Ton / <i>ton</i>	:	1000 kg
Sak (untuk semen) / <i>sack (for cement)</i>	:	40 kg atau / <i>or</i> 50 kg
<i>Mile Statute</i>	:	1,609344 km
<i>Mile Nautical</i>	:	1,852 km

Satuan lain: buah, bungkus, butir, helai/lembar, kaleng, batang, pulsa, ton kilo meter (ton-km), jam, menit, persen (%).

Others unit: unit, pack, number, pieces, tin, pulse, ton – kilo meters (ton – km), hours, minute, percent (%).

DAFTAR ISI

List of Contents

Kata Pengantar/ <i>Preface</i>	vii
Penjelasan Umum/ <i>Explanatory Notes</i>	ix
Daftar Isi/ <i>List of Contents</i>	xi
Daftar Gambar/ <i>List of Figures</i>	xv
Daftar Tabel/ <i>List of Tables</i>	xvii
BAB I GEOGRAFI	
<i>Chapter I Geography</i>	1
1.1. Letak Geografis dan Luas Wilayah <i>Geographical Location and Area</i>	2
1.2. Topografi <i>Topography</i>	2
BAB II PEMERINTAHAN	
<i>Chapter II Government</i>	13
2.1. Wilayah Administrasi <i>Administrative Region</i>	14
2.2. Dewan Perwakilan Rakyat Daerah <i>Regional House of Representatives</i>	14
2.3. Pegawai Negeri Sipil <i>Civil Servant</i>	15
BAB III KEPENDUDUKAN DAN KETENAGAKERJAAN	
<i>Chapter III Population and Employment</i>	33
3.1. Kependudukan <i>Population</i>	35
3.2. Ketenagakerjaan <i>Employment</i>	36
BAB IV SOSIAL	
<i>Chapter IV Social</i>	57
4.1. Pendidikan <i>Education</i>	58
4.2. Kesehatan <i>Health</i>	59

4.3. Keluarga Berencana <i>Family Planning</i>	60
4.4. Agama <i>Religion</i>	60
4.5. Sosial Lainnya <i>Other Social</i>	61
4.6. Keamanan <i>Security</i>	61
BAB V PERTANIAN	
Chapter V Agriculture	113
5.1. Pertanian <i>Agriculture</i>	119
5.2. Peternakan <i>Animal Husbandry</i>	119
5.3. Perikanan <i>Fishery</i>	120
BAB VI INDUSTRI, PERTAMBANGAN, ENERGI DAN KONTRUKSI	
Chapter VI Industry, Mining, Energy and Contruction	145
6.1. Industri <i>Industry</i>	145
6.2. Energi <i>Energy</i>	145
BAB VII HOTEL DAN WISATAWAN	
Chapter VII Hotel and Tourism	153
7.1. Penjelasan teknis <i>Technical notes</i>	154
7.2. Ulasan <i>Description</i>	157
BAB VIII TRANSPORTASI DAN KOMUNIKASI	
Chapter VIII Transportation and Communication	159
8.1. Transportasi <i>Transportation</i>	165
8.2. Komunikasi <i>Communication</i>	165

BAB IX KEUANGAN DAN KOPERASI	
<i>Chapter IX Local Finance and Price</i>	181
9.1. Keuangan daerah	
<i>Local Finance</i>	183
9.2. Koperasi	
<i>Cooperation</i>	183
9.3. Perbankan	
<i>Banking</i>	183
9.4. Harga	
<i>Price</i>	184
BAB X PERBANDINGAN ANTAR KABUPATEN/KOTA	
<i>Chapter X Comparison</i>	215

<https://waropenkab.bps.go.id>

DAFTAR GAMBAR

- Gambar 1.1. Luas Wilayah Distrik di Kabupaten Waropen (Km²)
Area by District in Waropen Regency (Km²)
- Gambar 2.1. Jumlah Kampung/Kelurahan Di Kabupaten Waropen, 2017
Number of Villages/Suburbans in Waropen Regency, 2017
- Gambar 3.1. Piramida Penduduk Kabupaten Waropen Menurut Golongan Umur dan Jenis Kelamin, 2017
Population of Waropen Regency by Ages and Sex, 2017
- Gambar 3.2. Kepadatan Penduduk Kabupaten Waropen Menurut Distrik, 2017
Density of Waropen Regency District, 2017
- Gambar 4.1. Jumlah Penderita Cacat Dirinci Menurut Distrik Di Kabupaten Waropen, 2017
Number of People with Disability by District in Waropen Regency, 2017
- Gambar 4.2. Angka Harapan Hidup Penduduk Kabupaten Waropen, 2004 - 2017
Life Expectancy Population in Waropen Regency, 2004-2017
- Gambar 5.1. Jumlah Ternak Besar, Kecil, dan Unggas (*dalam ekor*) Di Kabupaten Waropen, 2017
Number of Big Livestock, Small Livestock, and Poultry In Waropen Regency, 2017
- Gambar 8.1. Jumlah Penumpang Datang dan Penumpang Berangkat di Kabupaten Waropen, 2017
Number of Passengers Who Come In and Come Out in Waropen Regency, 2017
- Gambar 9.1. Persentase Pendapatan Pemerintah Kabupaten Waropen Menurut Jenis Pendapatan (rupiah), 2017
Percentage Revenues of Government of Waropen Regency by Source of Revenues (rupiahs), 2017
- Gambar 9.2. Perkembangan Harga Rata-rata Berbagai Komoditas di Kabupaen Waropen, 2017
The Trend of Comodities Average Price in Waropen Regency, 2017

<https://waropenkab.bps.go.id>

DAFTAR TABEL

	Hal
BAB I GEOGRAFI	
Chapter I Geography	
Tabel 1.1.1. Letak dan Posisi Geografi Kabupaten Waropen	5
Tabel 1.1.2. Jarak Tempuh Beberapa Kota Di Kabupaten Waropen (<i>Mil Laut</i>)	6
Tabel 1.1.3. Luas Wilayah Kabupaten Waropen Menurut Distrik (<i>Km²</i>)	7
Tabel 1.1.4. Ketinggian Kabupaten Waropen Dari Permukaan Laut Dirinci Menurut Distrik (<i>Mdpl</i>)	8
Tabel 1.1.5. Luas Lahan Sawah dan Lahan Bukan Sawah Menurut Distrik (Ha) di Kabupaten Waropen, 2017	9
Tabel 1.1.6. Luas Lahan Kritis Kabupaten Waropen, 2017	10
Tabel 1.2.1. Banyaknya Kampung Menurut Topografi Wilayah Di Kabupaten Waropen, 2017	11
BAB II PEMERINTAHAN	
Chapter II Government	
Tabel 2.1.1. Nama Distrik, Ibukota Distrik, dan Jumlah Kampung Di Kabupaten Waropen 2017	17
Tabel 2.1.2. Klasifikasi Kampung Menurut Distrik Di Kabupaten Waropen 2017	18
Tabel 2.1.3. Jumlah RW/RK Dan RT Menurut Distrik Di Kabupaten Waropen, 2017	19

Tabel 2.1.4.	Jumlah Perangkat Kampung Menurut Distrik Di Kabupaten Waropen, 2017	20
Tabel 2.1.5	Peraturan Daerah No. 4 tahun 2006 Tentang Pembentukan Distrik Baru	21
Tabel 2.2.1.	Jumlah Keanggotaan DPRD Kabupaten Waropen Menurut Hasil Pemilihan Umum Tahun 2017	25
Tabel 2.2.2.	Jumlah Keanggotaan DPRD Kabupaten Waropen Menurut Hasil Pemilu 2017	26
Tabel 2.2.3.	Jumlah Keanggotaan DPRD Kabupaten Waropen Menurut Asal Fraksi Dan Tingkat Pendidikan, 2017	27
Tabel 2.2.4.	Jumlah Keanggotaan DPRD Kabupaten Waropen Menurut Asal Partai, 2017	28
Tabel 2.2.5.	Jumlah Keanggotaan DPRD Kabupaten Waropen Menurut Asal Partai Dan Jenis Kelamin, 2017	29
Tabel 2.2.6.	Jumlah Keanggotaan DPRD Kabupaten Waropen Menurut Asal Partai Dan Tingkat Pendidikan, 2017	30
Tabel 2.3.1.	Jumlah Pegawai Negeri Sipil (PNS) Daerah Menurut Unit Kerja dan Golongan Kepangkatan Di Kabupaten Waropen, 2014	31

BAB III KEPENDUDUKAN DAN KETENAGAKERJAAN

Chapter III Population and Employment

Tabel 3.1.1.	Proyeksi Penduduk Kabupaten Waropen Menurut Jenis Kelamin, 2010 – 2017	39
Tabel 3.1.2.	Penduduk Menurut Distrik, Luas, dan Kepadatan Di Kabupaten Waropen, 2017	40
Tabel 3.1.3.	Penduduk Menurut Distrik, Jenis Kelamin, dan Rasio Jenis Kelamin Di Kabupaten Waropen, 2017	41

Tabel 3.1.4.	Penduduk Kabupaten Waropen Menurut Golongan Umur dan Jenis Kelamin, 2017	42
Tabel 3.1.5.	Rata – Rata Penduduk per Kampung Menurut Distrik Di Kabupaten Waropen, 2017	43
Tabel 3.1.6.	Rasio Rasio Penduduk Tua dan Muda Kabupaten Waropen, 2017	44
Tabel 3.1.7.	Jumlah Penduduk Kabupaten Waropen Tahun 2010-2017	45
Tabel 3.2.1.	Garis Kemiskinan Wilayah Adat Saereri (Teluk Cendrawasih) 2010 - 2015	46
Tabel 3.2.2.	Indeks Keparahan Kemiskinan Wilayah Adat Saereri (Teluk Cendrawasih) tahun 2011 – 2017	47
Tabel 3.2.3.	Persentase Penduduk Miskin Wilayah Adat Saereri (Teluk Cendrawasih) tahun 2011 – 2015	48
Tabel 3.2.4.	Indeks Kedalaman Kemiskinan Wilayah Adat Saereri (Teluk Cendrawasih) tahun 2011 – 2015	49
Tabel 3.2.5.	Jumlah Penduduk Miskin Wilayah Adat Saereri (Teluk Cendrawasih) tahun 2011 – 2015	50

BAB IV SOSIAL

Chapter IV Social

Tabel 4.1.1.	Angka Partisipasi Sekolah Dirinci Menurut Golongan Umur Di Kabupaten Waropen, 2010 – 2017	59
Tabel 4.1.2.	Angka Partisipasi Kasar (APK) Dirinci Menurut Golongan Umur di Kabupaten Waropen, 2010-2017	60
Tabel 4.1.3.	Angka Partisipasi Murni (APM) Dirinci Menurut Golongan Umur di Kabupaten Waropen, 2010-2017	61
Tabel 4.1.4.	Jumlah Sekolah, Ruang Belajar, Guru, dan Murid Menurut Jenis Sekolah di Kabupaten Waropen Tahun Ajaran 2015/2016	62

Tabel 4.1.5.	Jumlah Sekolah Menurut Jenis dan Status Sekolah Di Kabupaten Waropen, 2015/2016	63
Tabel 4.1.6.	Jumlah Ruang Belajar Menurut Jenis dan Status Sekolah Di Kabupaten Waropen, 2015/2016	64
Tabel 4.1.7.	Jumlah Guru Menurut Jenis Dan Status Sekolah Di Kabupaten Waropen, 2015/2016	65
Tabel 4.1.8.	Jumlah Murid Menurut Jenis Dan Status Sekolah Di Kabupaten Waropen,2015/2016	66
Tabel 4.1.9.	Jumlah Guru Menurut Distrik Dan Jenis Sekolah Di Kabupaten Waropen, 2015/2016	67
Tabel 4.1.10.	Jumlah Murid Menurut Distrik Dan Jenis Sekolah Di Kabupaten Waropen,2015/2016	68
Tabel 4.1.11.	Jumlah Sekolah Dasar (SD), Guru, Murid, dan Rasio Murid Di Kabupaten Waropen, 2015/2016	69
Tabel 4.1.12.	Jumlah Sekolah Menengah Pertama (SMP), Guru, Murid, dan Rasio Murid Di Kabupaten Waropen, 2015/2016	70
Tabel 4.1.13.	Jumlah Sekolah Menengah Umum (SMU), Guru, Murid, dan Rasio Murid Di Kabupaten Waropen 2015/2016	71
Tabel 4.2.1.	Jumlah Puskesmas Dan Puskesmas Pembantu Di Kabupaten Waropen, 2016	73
Tabel 4.2.2.	Jumlah Polindes, dan Puskesmas Keliling Di Kabupaten Waropen, 2016	74
Tabel 4.2.3.	Jumlah Puskesmas Menurut Tipe Puskesmas Di Kabupaten Waropen, 2016	75
Tabel 4.2.4.	Jumlah Tenaga Kesehatan Di Kabupaten Waropen, 2016	76
Tabel 4.2.5.	Jumlah Apotik, Toko Obat, dan Gudang Farmasi di Kabupaten Waropen, 20	79
Tabel 4.2.6.	Jumlah Penderita yang Dilaporkan Menurut Jenis Penyakit di Kabupaten Waropen, 2016	80

Tabel 4.3.1.	Perkiraan Jumlah Pasangan Usia Subur (PUS) dan Akseptor Aktif Di Kabupaten Waropen, 2016	83
Tabel 4.3.2.	Jumlah PPLKB, Klinik KB, Tim Operasional KB, dan Pos KB Menurut Distrik Di Kabupaten Waropen, 2016	84
Tabel 4.3.3.	Jumlah Akseptor Aktif Menurut Pemakaian Alat Kontrasepsi Di Kabupaten Waropen, 2016	85
Tabel 4.3.4.	Jumlah Akseptor Baru Menurut Pemakaian Alat Kontrasepsi Di Kabupaten Waropen, 2016	86
Tabel 4.3.5.	Jumlah Akseptor Baru Menurut Sarana Memperoleh Pelayanan KB Di Kabupaten Waropen, 2016	87
Tabel 4.3.6.	Target dan Realisasi Akseptor KB Aktif dan Baru Di Kabupaten Waropen, 2016	88
Tabel 4.3.7.	Jumlah Posyandu Menurut Distrik Di Kabupaten Waropen, 2010 –2012	89
Tabel 4.4.1.	Jumlah Tempat Peribadatan Menurut Distrik Di Kabupaten Waropen, 2016	91
Tabel 4.4.2.	Jumlah Pemeluk Agama Menurut Distrik dan Golongan Agama Di Kabupaten Waropen, 2016	92
Tabel 4.4.3.	Jumlah yang Nikah, Cerai Talak, Cerai Gugat, dan Rujuk Menurut Distrik Di Kabupaten Waropen, 2015	93
Tabel 4.4.4.	Jumlah Jemaah Haji Menurut Jenis Kelamin dan Distrik Di Kabupaten Waropen, 2016	94
Tabel 4.5.1.	Jumlah Karang Taruna Menurut Distrik Di Kabupaten Waropen, 2016	95
Tabel 4.5.2.	Jumlah Panti Asuhan dan Anak Asuh Menurut Distrik Di Kabupaten Waropen, 2016	96

Tabel 4.5.3.	Jumlah Penderita Cacat Dirinci Menurut Distrik Di Kabupaten Waropen, 2016	97
Tabel 4.5.4.	Jumlah Penyandang Masalah Kesejahteraan Sosial (PMKS) Menurut Jenisnya Dan Distrik Di Kabupaten Waropen, 2016	98
Tabel 4.5.5.	Jumlah Keluarga Penyandang Masalah Kesejahteraan Sosial (PMKS) Menurut Distrik Di Kabupaten Waropen, 2016	99
Tabel 4.5.6.	Jumlah Pekerja Sosial Masyarakat (PSM) Menurut Jenis Kelamin Dan Distrik Di Kabupaten Waropen, 2016	100
Tabel 4.6.1.	Jumlah Kejahatan yang Dilaporkan Pada Polres Waropen Menurut Jenis Kejahatan dan Distrik Di Kabupaten Waropen, 2016	101
Tabel 4.6.2.	Jumlah Kecelakaan Lalu Lintas, Korban, dan Kerugian yang Dilaporkan Pada Polres Waropen Di Kabupaten Waropen, 2010 –2016	102
Tabel 4.6.3.	Jumlah Kecelakaan Lalu Lintas, Pelanggaran, dan Denda yang Masuk Pada Polres Waropen Di Kabupaten Waropen, 2010 – 2016	103

BAB V PERTANIAN

Chapter V Agriculture

Tabel 5.1.1.	Luas Panen dan Produksi Padi Dirinci Menurut Distrik di Kabupaten waropen, 2015	109
Tabel 5.1.2.	Luas Panen dan Tanam Jagung Dirinci Menurut Distrik di Kabupaten Waropen, 2015 & 2016	110
Tabel 5.1.3.	Luas Panen dan Produksi Ubi Kayu Dirinci Menurut Distrik di Kabupaten waropen, 2014	111
Tabel 5.1.4.	Luas Panen dan Luas Tanam Ubi Jalar Dirinci Menurut Distrik di Kabupaten waropen, 2015-2016	112

Tabel 5.1.5.	Luas Panen dan Tanam Kacang Tanah Dirinci Menurut Distrik di Kabupaten waropen,2015- 2016 (Ha)	113
Tabel 5.1.6.	Luas Panen dan Tanam Kedelai Dirinci Menurut Distrik di Kabupaten Waropen, 2015 – 2016	114
Tabel 5.1.7.	Luas Panen dan Tanam Keladi serta Jenis Umbi Lainnya Dirinci Menurut Distrik di Kabupaten Waropen, 2015 – 2016 (Ha)	115
Tabel 5.2.1.	Luas Panen dan Produksi Tanaman Perkebunan Rakyat Dirinci Menurut Jenis di Kabupaten Waropen, 2014	116
Tabel 5.3.1.	Jumlah Ternak Besar, Kecil, dan Unggas (<i>dalam ekor</i>) Di Kabupaten Waropen, 2015	117
1Tabel 5.3.2.	Populasi Ternak Besar (<i>dalam ekor</i>) Di Kabupaten Waropen, 2014	118
Tabel 5.3.3.	Populasi Ternak Kecil dan Unggas (<i>dalam ekor</i>) Di Kabupaten Waropen, 2014	119
Tabel 5.3.4.	Produksi Daging Menurut Jenis Ternak (<i>dalam Kg</i>) Di Kabupaten Waropen, 2014	120
Tabel 5.4.1.	Jumlah Rumah Tangga Perikanan Laut Menurut Distrik Di Kabupaten Waropen, 2016	121
Tabel 5.4.2.	Jumlah Rumah Tangga Perikanan Laut Menurut Peralatan Usaha yang Digunakan Di Kabupaten Waropen, 2016	122
Tabel 5.4.3.	Jumlah Armada Penangkapan Ikan (<i>Unit</i>) Di Kabupaten Waropen, 2016	123
Tabel 5.4.4.	Jumlah Alat Penangkapan Ikan Berdasarkan Jenis Alat Tangkap Di Kabupaten Waropen, 2016	124
Tabel 5.4.5	Jumlah Produksi Perikanan Menurut Sub Sektor Perikanan	

(dalam Ton) Di Kabupaten Waropen, 2016 125

BAB VI INDUSTRI DAN PERDAGANGAN

Chapter VI Industry and Trade

Tabel 6.1.1.	Jumlah Industri Kecil Bahan Baku Bangunan Menurut Jenis Dan Tenaga Kerja Di Kabupaten Waropen, 2016	128
Tabel 6.1.2.	Jumlah Industri Kecil Kerajinan Dan Umum Menurut Jenis Dan Tenaga Kerja Di Kabupaten Waropen, 2016	129
Tabel 6.1.3.	Jumlah Industri Kecil Cabang Logam Dan Elektronika Menurut Jenis Dan Tenaga Kerja Di Kabupaten Waropen, 2016	130
Tabel 6.1.4.	Jumlah Industri Kecil Pengolahan Pangan Menurut Jenis Dan Tenaga Kerja Di Kabupaten Waropen, 2016	131

BAB VII HOTEL DAN WISATAWAN

Chapter VII Hotel and Tourism

Tabel 7.1.	Jumlah Akomodasi Hotel Menurut Distrik/Daerah Kerja di Kabupaten Waropen, 2016	137
------------	--	-----

BAB VIII TRANSPORTASI DAN KOMUNIKASI

Chapter VIII Transportation and Communication

Tabel 8.1.1	Panjang Jalan Menurut Distrik dan Pemerintahan yang Berwenang Mengelolanya di Kabupaten Waropen (km), 2015-2016	142
Tabel 8.1.2	Jumlah Kendaraan UPPD berdasarkan Jenis dan Plat di Kabupaten Waropen, 2016	144
Tabel 8.1.3	Jumlah Kunjungan Kapal Menurut Jenis Pelayaran di Pelabuhan Waren, 2016	145

Tabel 8.1.4	Bongkar Muat Barang/Hewan (Dalam Ton/m ³ /Ekor) di Pelabuhan Waren, 2016	146
Tabel 8.1.5	Jumlah Kunjungan Kapal, dan Penumpang di Pelabuhan Waren, 2016	147
Tabel 8.2.1	Jumlah Kantor Pos Menurut Jenis dan Distrik di Kabupaten Waropen, 2016	148
Tabel 8.2.2	Jumlah Lalu Lintas Surat Pos yang Melalui Kantor Pos/ Pos Pembantu Menurut Sifat Pengiriman di Kabupaten Waropen, 2016	149
Tabel 8.2.3	Jumlah Surat Pos yang Dikirim dan Diterima dari Dalam dan Luar Negeri di Kabupaten Waropen, 2016	150
Tabel 8.2.4	Jumlah Paket Pos yang Dikirim dan Diterima dari Dalam dan Luar Negeri di Kabupaten Waropen, 2016	151

BAB IX KEUANGAN DAERAH DAN KOPERASI

Chapter IX Local Finance and Prices

Tabel 9.1.1	Realisasi Pendapatan Pemerintah Kabupaten Waropen Menurut Jenis Pendapatan (rupiah), 2016	155
Tabel 9.2.1	Jumlah Koperasi Unit Desa (KUD) dan Non KUD di Kabupaten Waropen, 2016	156
Tabel 9.3.1	Jumlah Pegawai Tetap dan Anggota KUD di Kabupaten Waropen, 2016	162
Tabel 9.4.1	Banyaknya Dana Dari Masyarakat Pada BRI Cabang Pembantu Waropen, 2016 (Dalam Ribuan Rupiah)	163
Tabel 9.4.2	Banyaknya Kredit Perbankan Menurut Penggunaanya Pada BRI Unit Urei Faise, 2016 (Dalam Ribuan Rp.)	164
Tabel 9.4.3	Banyaknya Aset BRI Cabang Pembantu Waropen, 2016 (Dalam Ribuan Rupiah)	165

Tabel 9.5.1	Banyaknya Dana Dari Masyarakat Pada Bank Papua Cabang Waren, 2016 (Dalam Jutaan Rp.)	166
Tabel 9.5.2	Banyaknya Kredit Perbankan Menurut Penggunaanya Pada Bank Papua Cabang Waren, 2016 (Dalam Jutaan Rp.)	167
Tabel 9.5.3	Banyaknya Aset Bank Papua Cabang Waren, 2016 (Dalam jutaan Rp.)	168
Tabel 9.6.1	Perkembangan Harga Eceran Beras di Kabupaten Waropen, 2016	169
Tabel 9.6.2	Perkembangan Harga Eceran Minyak Goreng di Kabupaten Waropen, 2016	170
Tabel 9.6.3	Perkembangan Harga Eceran Gula Pasir di Kabupaten Waropen, 2016	171
Tabel 9.6.4	Perkembangan Harga Sayur-Mayur di Kabupaten Waropen, 2016	172
Tabel 9.6.5	Perkembangan Harga Eceran Rokok di Kabupaten Waropen, 2016	174
Tabel 9.6.6	Perkembangan Harga Buah-buahan di Kabupaten Waropen, 2016	175
Tabel 9.6.7	Perkembangan Harga Tangkapan Laut di Kabupaten Waropen, 2016	176

BAB X PERBANDINGAN ANTAR KABUPATEN/KOTA

Chapter X Comparison

Tabel 10.1	Persentase Kontribusi Terhadap Jumlah Produk Domestik Regional Bruto Seluruh Kabupaten/Kota di Provinsi Papua (persen), 2013-2016	178
------------	---	-----

Tabel 10.2	Gambaran Kependudukan Provinsi Papua Menurut Kabupaten/Kota, 2015-2016	180
Tabel 10.3	Tabel Kemiskinan Kabupaten/Kota di Provinsi Papua Tahun 2015-2016	181

<https://waropenkab.bps.go.id>

1

<https://waropenkab.bps.go.id>

BAB I GEOGRAFI

Chapter I Geography

PENJELASAN TEKNIS

Berdasarkan letak astronomis, Kabupaten Waropen terletak pada posisi $135^{\circ} 93' 00'' - 137^{\circ} 42' 00''$ BT dan $3^{\circ} 35' 00'' - 2^{\circ} 12' 00''$ LS.

Kabupaten Waropen secara keseluruhan memiliki luas wilayah 10.847,91 Km². Distrik Kirihi memiliki 21,45 persen dari total luas wilayah kabupaten Waropen.

Jika dilihat secara geografis, Kabupaten Waropen berbatasan dengan Kabupaten Kepulauan Yapen di bagian utara, Kabupaten Puncak Jaya dan Kabupaten Paniai di bagian selatan, Kabupaten Nabire di bagian barat dan Kabupaten Mamberamo Raya di bagian timur.

TECHNICAL NOTES

Based on the astronomical, Waropen Regency located at position $135^{\circ} 93' 00'' - 137^{\circ} 42' 00''$ East Longitude and $3^{\circ} 35' 00'' - 2^{\circ} 12' 00''$ Latitude.

Waropen Regency has an area of 10.847,91 Km². Kirihi District has 21,45 percent of the total area of the Waropen Regency.

Geographically, Waropen Regency bordered with Kepulauan Yapen Regency in the north, Puncak Jaya and Paniai Regency in the south, Nabire Regency in the west and also the Mamberamo Raya Regency in the east.

ULASAN

DESCRIPTION

Secara umum, wilayah Kabupaten Waropen memiliki topografi yang beragam, mulai dari dataran rendah hingga dataran tinggi. Distrik yang memiliki topografi dataran tinggi adalah Distrik Kirihi dengan ketinggian 1.350 meter di atas permukaan laut. Sedangkan distrik-distrik lainnya memiliki topografi dataran rendah dengan rata-rata ketinggian 11,67 meter di atas permukaan laut.

Secara keseluruhan, total jumlah kampung 117, terdiri dari hamparan (90 kampung), lembah (17 kampung), puncak (2 kampung), dan juga lereng (1 kampung).

In general, the region of Waropen Regency has multiple topography, ranging from lowland to highland. Kirihi District have highland topography with a height of 1,350 meters above sea level. Another districts in Waropen Regency have lowland topography with an average height of 11.67 meters above sea level.

In totality, the villages in the Waropen Regency have 110 villages, that is overlay in 90 villages, valley in 17 villages, peak in 2 villages and also slope in a village.

Gambar 1.1 Luas Wilayah Distrik di Kabupaten Waropen (Km²)
Picture Area by Districts in Waropen Regency (Km²)

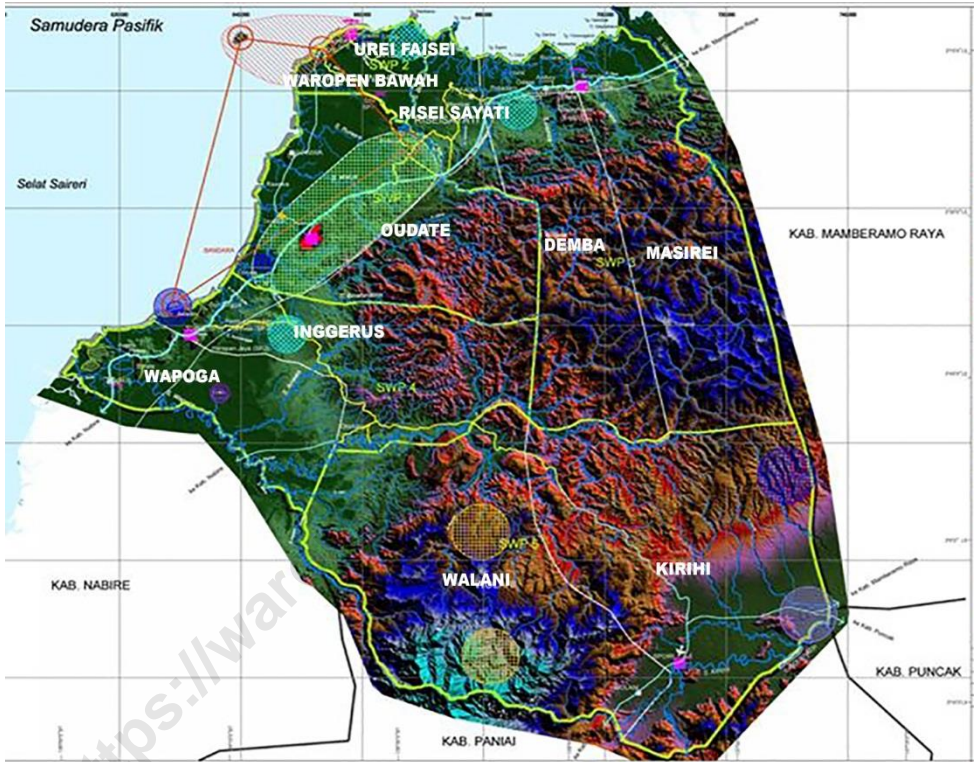

Tabel 1.1.1 Letak dan Posisi Geografi Kabupaten Waropen
Table Location and Geographical Position of Waropen Regency

1. Posisi Geografis Kabupaten Waropen/Geographical Position of Waropen Regency :			
Lintang Selatan/Latitude	:	3° 35' 00" – 2° 12' 00"	
Bujur Timur/Longitude	:	135° 09' 00" – 137° 42' 00"	
2. Jarak dari Ibukota Kabupaten ke Ibukota Distrik/Distance from Regency Capital to Distric Capital :			
a. Waropen Bawah	:	0	Mil Laut
b. Inggerus	:	2,3	Mil Laut
c. Urei Faisei	:	3,2	Mil Laut
d. Oudate	:	1,2	Mil Laut
e. Wapoga	:	33,5	Mil Laut
f. Masirei	:	25	Mil Laut
g. Risei Sayati	:	13,15	Mil Laut
h. Demba	:	13,15	Mil Laut
i. Soyoi	:	13,15	Mil Laut
j. Wonti	:	13,15	Mil Laut
k. Walani	:	50,5	Mil Laut
j. Kirihi	:	48,5	Mil Laut
3. Batas Wilayah Kabupaten Waropen/Border Area of Waropen Regency :			
Sebelah Utara/North Side	:	Kabupaten Kepulauan Yapen	
Sebelah Selatan/South Side	:	Kabupaten Puncak Jaya dan Paniai	
Sebelah Barat/West Side	:	Kabupaten Nabire	
Sebelah Timur/East Side	:	Kabupaten Mamberamo Raya	

Sumber: Dinas Perhubungan Kabupaten Waropen

Ket : *) data tidak tersedia

Source: Dinas Perhubungan Waropen Regency

Note : *) not available

Tabel 1.1.2 Jarak Tempuh Beberapa Kota Di Kabupaten Waropen (Mil Laut)
Table Inter – Municipaly Miliage in Waropen Regency (Sea Miles)

	Spoiri	Daboto	Wapoga	Waren I	Kemon Jaya	Fafado	Koweda	Tiore	Sowiwa	Aniboi
Spoiri		15	48	57,10	50,20	60	*	*	*	*
Daboto										
Wapoga	15			33,5	36,05	35,20	45	*	*	*
Waren I	48		33,5		36,05	35,20	45	*	*	*
Kemon Jaya	51,10		36,15	3,10		10,5	18,20	*	*	*
Fafado	52,20		35,20	13,15	10,5		8,5	*	*	*
Koweda	60		45	25	18,20	8,5		*	*	*
Tiore	65		12.15	13.20	17.5	13.5	19.5		*	*
Sowiwa	70		57.5	10.15	16.5	12.5	*	*		*
Aniboi	45.30		60	23	17.17	7.5	6.5	*	*	

Sumber: Dinas Perhubungan Kabupaten Waropen

Ket : *) data tidak tersedia

Source: Dinas Perhubungan Waropen Regency

Note : *) not available

Tabel 1.1.3 Luas Wilayah Kabupaten Waropen Menurut Distrik (Km^2)
Table Area by District of Waropen Regency (Km^2)

Distrik/ District	Ibukota Distrik/ District Capital	Luas Wilayah/ Area (Km^2)	Persentase/ Percentage (%)
(1)	(2)	(3)	(4)
Waropen Bawah	Waren I	264,65	2,44
Inggerus	Toire SP I	1.402,70	12,93
Urei Faisei	Khemon Jaya SP V	131,27	1,21
Oudate	Sowiwa	1.581,27	14,58
Wapoga	Wapoga	885,73	8,16
Masirei	Koweda	297,15	2,74
Risei Sayati	Fafado	312,43	2,88
Demba	Aniboi	1.518,28	14,00
Soyoi	Mambai	*	*
Wonti	Bokodaro	*	*
Walani	Daboto	2.128,04	19,62
Kirihi	Spoiri	2.326,39	21,45
Waropen		10.847,91	100,00

Sumber: Bappeda Kabupaten Waropen
 Sumber: Bappeda Waropen Regency

Tabel 1.1.4 Ketinggian Kabupaten Waropen Dari Permukaan Laut Menurut Distrik (Mdpl) Dirinci
Table **Heights Above Sea Level of Waropen Regency by District (Mdpl)**

Distrik/ <i>District</i>	Ibukota Distrik/ <i>District Capital</i>	Ketinggian/ <i>Heights (Mdpl)</i>
(1)	(2)	(3)
Waropen Bawah	Waren I	11
Urei Faisei	Khemon Jaya SP V	12
Inggerus	Toire SP I	18
Oudate	Sowiwa	17
Wapoga	Wapoga	16
Masirei	Koweda	10
Risei Sayati	Fafado	11
Demba	Aniboi	10
Soyoi	Mambai	*
Wonti	Bokodaro	*
Walani	Daboto	*
Kirihi	Spoiri	1.350

Sumber: Dinas Kehutanan Kabupaten Waropen

Ket : *) Data tidak tersedia

Sumber: *Dinas Kehutanan Waropen Regency*

Note : *) *not available*

Tabel 1.1.5 Luas Lahan Sawah dan Lahan Bukan Sawah Menurut Distrik (Ha) di Kabupaten Waropen, 2017
Table Paddy Field Area and Non Paddy Field Area by District (Ha) in Waropen Regency, 2017

Distrik/ District	Lahan Sawah/ Paddy Field Area	Lahan Bukan Sawah/ Non Paddy Field Area	Jumlah/ Total
(1)	(2)	(3)	(4)
Waropen Bawah	11.892,7	14.566,4	26.459,1
Inggerus	63.021,6	77.217,3	140.238,9
Urei Faisei	5897,6	7.226,5	33.124,1
Oudate	71.063,8	87.028,1	158.091,9
Wapoga	*	88.553,3	88.553,3
Masirei	*	29.708,4	29.708,4
Risei Sayati	*	31.236,1	31.236,1
Demba	20	151.774,2	151.794,2
Soyoi	*	*	*
Wonti	*	*	*
Walani	*	212.756,7	212.756,7
Kirihi	*	232.587,3	232.587,3

Sumber: Dinas Pertanian Kabupaten Waropen

Sumber: Dinas Pertanian Waropen Regency

Tabel 1.1.6 Luas Lahan Kritis Kabupaten Waropen, 2017
Table Critical Area in Waropen Regency, 2017

Letak Wilayah/ Location of Territory	Luas (Ha)* /Area (Ha)*
(1)	(2)
Dalam Kawasan Hutan	28,00
Luar Kawasan Hutan	123,00
Total	151,00

Sumber : Dinas Kehutanan Kabupaten Waropen

Source : Dinas Kehutanan Waropen Regency

<https://waropenkab.bps.go.id>

Tabel 1.2.1 Banyaknya Kampung Menurut Topografi Wilayah Di Kabupaten Waropen, 2017
Table *Number of Villages by Topography in Waropen Regency,2017*

Distrik/ Distric	Puncak/ Height	Lereng/ Slope	Lembah/ Valley	Hamparan/ Overlay
(1)	(2)	(3)	(4)	(5)
Waropen Bawah	0	0	0	7
Inggerus	0	0	0	7
Urei Faisei	0	0	0	12
Oudate	0	0	0	8
Wapoga	0	0	0	7
Masirei	0	0	0	10
Risei Sayati	0	0	0	10
Demba	0	0	0	10
Soyoi	0	0	0	10
Wonti	0	0	0	10
Walani	6	0	10	16
Kirihi	1	1	8	10
Waropen	7	1	18	117

Sumber: BPS Kabupaten Waropen
Sumber: BPS Waropen Regency

Halaman ini sengaja dikosongkan
This page is intentionally unmarked

<https://waropenkab.bps.go.id>

2

<https://waropenkab.bps.go.id>

BAB II PEMERINTAHAN

Chapter II Government

ULASAN

DESCRIPTION

Wilayah Administrasi

Pada tahun 2017, Kabupaten Waropen terdiri dari 12 (dua belas) Distrik dengan kampung sebanyak 117 kampung/ kelurahan. Berdasarkan komposisi kampung, Distrik Urei Faisei merupakan distrik dengan jumlah kampung terbanyak yaitu 12 kampung.

Administrative Region

In 2017, Waropen Regency has 12 (twelve) Districts with 117 villages. Based on Compositon of villages, Urei Faisei Districts has most villages with 12 villages.

Dewan Perwakilan Rakyat Daerah

Keanggotaan Dewan Perwakilan Rakyat Daerah Kabupaten Waropen pada tahun 2017 masih sama dengan kondisi pada tahun sebelumnya, yakni berjumlah 20 orang. Mayoritas anggota berasal dari Partai DEMOKRAT dan GERINDRA dengan 3 anggota. Sebagian besar anggota dewan adalah laki-laki (95 %). Dilihat dari tingkat pendidikannya, mayoritas anggota dewan (55%) berpendidikan terakhir SLTA dan 25 % adalah S1 .

Regional House of Representatives

The membership of the Regional House of Representatives of Waropen Regency in 2017 is still the same as the previous year, that consist of 20 members. The majority of members come from DEMORAT and GERINDRA with 3 members. Dominant members are male (95%). By level of education, majority of members (55 %) accomplished level SLTA and 25 % are S1.

Pegawai Negeri Sipil

Pada tahun 2014, terdapat Pegawai Negeri Sipil Pemerintah Daerah Kabupaten Waropen sebanyak 1.694 pegawai. Sebanyak 786 adalah pegawai dengan Golongan II (46,40 %), Golongan III sebanyak 703 pegawai (41,50 %).

Dinas Pendidikan Pemuda dan Olahraga adalah dinas dengan pegawai paling banyak, yaitu 421 pegawai, diikuti Dinas Kesehatan dengan 234 pegawai.

Civil Servants

In year 2014, there are 1,781 servants in Government of Waropen Regency. As many as 786 servants is Golongan II (46,40 %), Golongan III's servants with 703 servants (41,50 %).

Dinas Pendidikan Pemuda Dan Olahraga has most servants with 421 servants, followed Dinas Kesehatan with 234 servants.

Gambar 2.1 *Jumlah Kampung/Kelurahan Di Kabupaten Waropen, 2017*
Picture Number of Villages/Suburbans in Waropen Regency, 2017

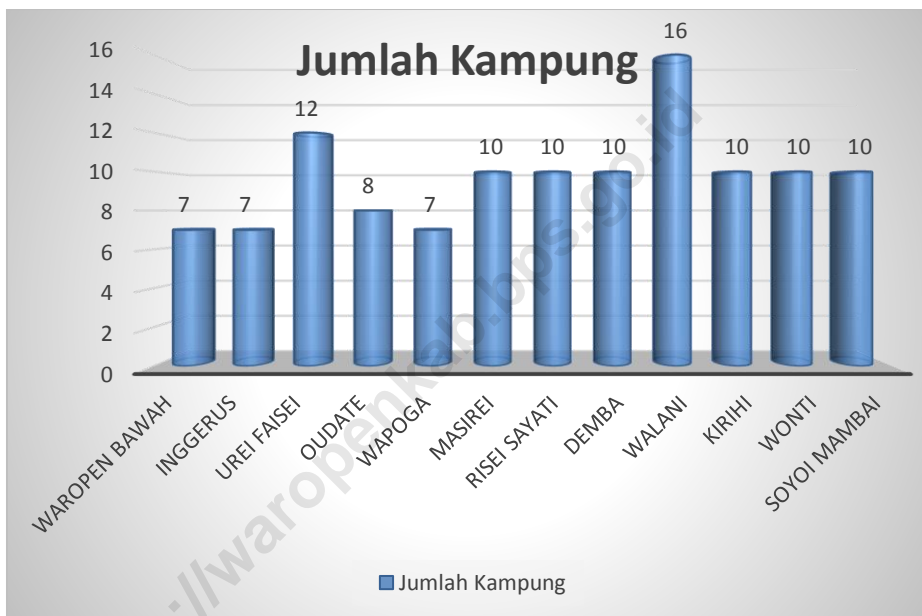

Tabel 2.1.1 Nama Distrik, Ibukota Distrik, dan Jumlah Kampung di Kabupaten Waropen 2017
Table Distric Name, Distric Capital, and Number of Villages in Waropen Regency 2017

Distrik/ District	Ibukota Distrik/ District Capital	Banyaknya/Number of		Jumlah/ Total
		Kelurahan/Sub- Urban	Kampung/Village	
(1)	(2)	(3)	(4)	(5)
Waropen Bawah	Waren I	-	7	7
Inggerus	Toire SP I	-	7	7
Urei Faisei	Khemon Jaya	-	12	12
Oudate	Sowiwa	-	8	8
Wapoga	Wapoga	-	7	7
Masirei	Koweda	-	10	10
Risei Sayati	Fafado	-	10	10
Demba	Aniboi	-	10	10
Walani	Daboto	-	16	16
Kirihi	Spoiri	-	10	10
Wonti	Bokadaro	-	10	10
Soyoi Mambai	Mambai	-	10	10
Waropen		0	117	117

Sumber: Bagian Pemberdayaan Masyarakat dan Pemerintah Kampung Setda Kabupaten Waropen

Source : Bagian Pemberdayaan Masyarakat dan Pemerintah Kampung Setda Waropen Regency

Tabel 2.1.2 **Klasifikasi Kampung Menurut Distrik Di Kabupaten Waropen 2017**
Table

Classification of Villages by Distric in Waropen Regency 2017

Distrik/ <i>District</i>	K l a s i f i k a s i / <i>Classification</i>		
	Swadaya	Swakarsa	Swasembada
(1)	(2)	(3)	(4)
Waropen Bawah	-	-	√
Inggerus	-	-	√
Urei Faisei	-	-	√
Oudate	-	-	√
Wapoga	-	-	√
Masirei	-	-	√
Risei Sayati	-	-	√
Demba	-	-	√
Kirihi	-	-	√
Walani	-	-	√
Wonti	-	-	√
Soyoi Mambai	-	-	√

Sumber:Bagian Pemberdayaan Masyarakat dan Pemerintah Kampung Setda Kabupaten Waropen

Source :*Bagian Pemberdayaan Masyarakat dan Pemerintah Kampung Setda Waropen Regency*

Tabel 2.1.3 Jumlah RW/RK Dan RT Menurut Distrik Di Kabupaten Waropen, 2017
Table

Number of RW/RK and RT by Distric in Waropen Regency, 2017

Distrik	RW/RK	RT
(1)	(2)	(3)
Waropen Bawah	15	12
Inggerus	14	10
Urei Faisei	14	10
Oudate	10	10
Wapoga	14	7
Masirei	10	10
Risei Sayati	10	10
Demba	11	10
Walani	-	-
Kirihi	12	9
Wonti	10	10
Soyoi Mambai	10	9
Waropen	120	107

Sumber:Bagian Pemberdayaan Masyarakat dan Pemerintah Kampung Setda Kabupaten Waropen

Source :Bagian Pemberdayaan Masyarakat dan Pemerintah Kampung Setda Waropen Regency

BAB II PEMERINTAHAN/ GOVERNMENT

Tabel 2.1.4 Jumlah Perangkat Kampung Menurut Distrik Di Kabupaten Waropen, 2017
Table *Number of Personal of Villages by Distric in Waropen Regency, 2017*

Distrik/	Perangkat Kampung/		
	Kepala Kampung/	Sekretaris Kampung/	Ka. Ur
Waropen Bawah	7	7	56
Inggerus	7	7	56
Urei Faisei	12	13	96
Oudate	8	8	64
Wapoga	7	7	56
Masirei	10	10	80
Risei Sayati	10	10	80
Demba	10	10	80
Walani	10	10	80
Kirihi	10	10	80
Wonti	10	10	80
Soyoi Mambai	10	10	80
Waropen	111	111	888

Sumber:Bagian Pemberdayaan Masyarakat dan Pemerintah Kampung Setda Kabupaten Waropen

Source :*Bagian Pemberdayaan Masyarakat dan Pemerintah Kampung Setda Waropen Regency*

BAB II PEMERINTAHAN/ GOVERNMENT

Tabel 2.1.5 PERATURAN DAERAH NOMOR. 4 TAHUN 2006 TENTANG PEMBENTUKAN
Table DISTRIK RISEI SAYATI, DISTRIK UREI FAISEI, DISTRIK INGGERUS, DAN
 DISTRIK KIRIHI DI KABUPATEN WAROPEN

Distrik dan Kode Distrik/ <i>District and Code District</i>	Kampung/ <i>Villages</i>	Kode Kampung/ <i>Code of Villages</i>	Keterangan/ <i>Discription</i>
(1)	(2)	(3)	(4)
Waropen Bawah (91.15.01)	a. Waren I b. Waren II c. Nonomi d. Uri e. Sarafambai f. Batu Zaman g. Sawara Jaya	91.15.01.2001 91.15.01.2002 91.15.01.2003 91.15.01.2004 91.15.01.2005 91.15.01.2006 91.15.01.2007	
Inggerus (91.15.09)	a. Somiangga b. Toire c. Harapan Jaya d. Demisa e. Otodemo f. Awaso g. Piro	91.15.09.2002 91.15.09.2004 91.15.09.2005 91.15.09.2006 91.15.09.2008 91.15.09.2011 91.15.09.2012	PERDA NO.4 TAHUN 2006 PERDA NO.4 TAHUN 2006 PERDA NO.4 TAHUN 2006 PERDA NO.4 TAHUN 2006 PERDA NO.4 TAHUN 2006 PERDA NO.4 TAHUN 2006 PERDA NO.3 TAHUN 2009
Urei Faisei (91.15.08)	a. Urei Faisei I b. Urei Faisei II c. Nubuai d. Urei Faisei III e. Apainabo f. Mambui g. Khemon Jaya h. Usaiwa i. Paradoi j. Ghoyui k. Rorisi l. Ronggaiwa	91.15.08.2001 91.15.08.2002 91.15.08.2003 91.15.08.2004 91.15.08.2005 91.15.08.2006 91.15.08.2007 91.15.08.2008 91.15.08.2009 91.15.08.2010 91.15.08.2011 91.15.08.2012	PERDA NO.4 TAHUN 2006 PERDA NO.4 TAHUN 2006 PERDA NO.4 TAHUN 2006 PERDA NO.4 TAHUN 2006 PERDA NO.4 TAHUN 2006 PERDA NO.4 TAHUN 2006 PERDA NO.4 TAHUN 2006 PERDA NO.4 TAHUN 2006 PERDA NO.4 TAHUN 2006 PERDA NO.4 TAHUN 2006 PERDA NO.4 TAHUN 2006 PERDA NO.4 TAHUN 2006
Oudate (91.15.11)	a. Botawa b. Sowiwa c. Baino Jaya d. Nau e. Rasawa f. Ruambak Jaya g. Moroa	91.15.11.2001 91.15.11.2002 91.15.11.2003 91.15.11.2004 91.15.11.2005 91.15.11.2006 91.15.11.2007	PERDA NO.4 TAHUN 2006 PERDA NO.4 TAHUN 2006 PERDA NO.4 TAHUN 2006 PERDA NO.4 TAHUN 2006 PERDA NO.3 TAHUN 2009 PERDA NO.3 TAHUN 2009 PERDA NO.3 TAHUN 2009

BAB II PEMERINTAHAN/ GOVERNMENT

	h. Epawa/Oiboa	91.15.11.2008	PERDA NO.3 TAHUN 2009
Wapoga (91.15.12)	a. Wapoga b. Pirare c. Awera d. Sewamerare e. Kamasano f. Waweri g. Dokis	91.15.12.2001 91.15.12.2002 91.15.12.2003 91.15.12.2004 91.15.12.2005 91.15.12.2006 91.15.12.2007	PERDA NO.4 TAHUN 2006 PERDA NO.4 TAHUN 2006 PERDA NO.4 TAHUN 2006 PERDA NO.4 TAHUN 2006 PERDA NO.3 TAHUN 2009 PERDA NO.3 TAHUN 2009 PERDA NO.3 TAHUN 2009
Masirei (91.15.03)	a. Koweda b. Kali Baru c. Sirami d. Sinonde e. Sauri f. Bunggu g. Kowogi h. Emauri i. Obutai j. Wairo	91.15.03.2006 91.15.03.2013 91.15.03.2014 91.15.03.2009 91.15.03.2006 91.15.03.2015 BELUM ADA BELUM ADA BELUM ADA BELUM ADA	PP. 66 TAHUN 1996 PP. 66 TAHUN 1996 PERDA NO.3 TAHUN 2009 PERDA NO.3 TAHUN 2009 PERDA NO.3 TAHUN 2009 PERDA NO.3 TAHUN 2009 PERDA NO.3 TAHUN 2011 PERDA NO.3 TAHUN 2011 PERDA NO.3 TAHUN 2011 PERDA NO.3 TAHUN 2011
Risei Sayati (91.15.07)	a. Wobari b. Fafado c. Ghaiwando d. Mui e. Orambin f. Waghare g. Ghaiwaru h. Womorisi i. Unareu	91.15.07.2002 91.15.07.2003 BELUM ADA BELUM ADA BELUM ADA BELUM ADA BELUM ADA BELUM ADA BELUM ADA	PERDA NO.4 TAHUN 2006 PERDA NO.4 TAHUN 2006 PERDA NO.2 TAHUN 2011 PERDA NO.2 TAHUN 2011 PERDA NO.2 TAHUN 2011 PERDA NO.2 TAHUN 2011 PERDA NO.2 TAHUN 2011 PERDA NO.2 TAHUN 2011 PERDA NO.2 TAHUN 2011
Demba (91.15.13)	a. Urato b. Mayaghaido c. Anibo d. Tetui e. Demba f. Fafai g. Wodukuri h. Aiwa i. Biati j. Ronarai	91.15.13.2001 91.15.13.2002 91.15.13.2003 91.15.13.2007 91.15.13.2008 91.15.13.2009 BELUM ADA BELUM ADA BELUM ADA BELUM ADA	PERDA NO.4 TAHUN 2006 PERDA NO.4 TAHUN 2006 PERDA NO.4 TAHUN 2006 PERDA NO.4 TAHUN 2006 PERDA NO.4 TAHUN 2006 PERDA NO.2 TAHUN 2011 PERDA NO.4 TAHUN 2006 PERDA NO.2 TAHUN 2011 PERDA NO.2 TAHUN 2011 PERDA NO.2 TAHUN 2011
Walani (.....)	a. Oetadi b. Manipai c. Mayapo d. Mbominatadi e. Ebawaida f. Maolagi	BELUM ADA BELUM ADA BELUM ADA BELUM ADA BELUM ADA BELUM ADA	* * * * * *

BAB II PEMERINTAHAN/ GOVERNMENT

	g. Mbaindotadi	BELUM ADA	*
	h. Meniupi	BELUM ADA	*
	i. Daboto/Maniwo	BELUM ADA	*

Kirihi (91.15.10)	a. Dairi	91.15.10.2001	PERDA NO. 4 TAHUN 2006
	b. Spoiri	91.15.10.2002	PERDA NO. 4 TAHUN 2006
	c. Sooh	91.15.10.2003	PERDA NO. 4 TAHUN 2006
	d. Dirou	91.15.10.2004	PERDA NO. 4 TAHUN 2006
	e. Diwah	91.15.10.2005	PERDA NO. 4 TAHUN 2006
	f. Kuaisa	91.15.10.2006	PERDA NO. 4 TAHUN 2006
	g. Aru Antu	91.15.10.2007	PERDA NO. 4 TAHUN 2006
	h. Poirra	91.15.10.2008	PERDA NO. 4 TAHUN 2006
	i. Kawari	91.15.10.2009	PERDA NO. 4 TAHUN 2006
	j. Wafuka	91.15.10.2010	PERDA NO. 3 TAHUN 2009
	Wonti (.....)	a. Odase	91.15.12.2004
b. Okadaro		91.15.12.2005	PERDA NO. 3 TAHUN 2009
c. Wanda		91.15.12.2006	PERDA NO. 3 TAHUN 2009
d. Gheroi		BELUM ADA	PERDA NO. 2 TAHUN 2011
e. Mayafuri		BELUM ADA	PERDA NO. 2 TAHUN 2011
f. Wonti		BELUM ADA	PERDA NO. 2 TAHUN 2011
g. Ghoiwi		BELUM ADA	PERDA NO. 2 TAHUN 2011
h. Samberi		BELUM ADA	PERDA NO. 2 TAHUN 2011
i. Fimore		BELUM ADA	PERDA NO. 2 TAHUN 2011
j. Sifuisera		BELUM ADA	PERDA NO. 2 TAHUN 2011
k. Borumei		BELUM ADA	PERDA NO. 2 TAHUN 2011
Soyoi Mambai (.....)	a. Mambai	91.15.07.2001	PERDA NO. 3 TAHUN 2009
	b. Napani	91.15.07.2004	PERDA NO. 3 TAHUN 2009
	c. Soyoi	91.15.07.2005	PERDA NO. 3 TAHUN 2009
	d. Daimboa	91.15.07.2006	PERDA NO. 3 TAHUN 2009
	e. Sinabo	BELUM ADA	PERDA NO. 2 TAHUN 2011
	f. Segha	BELUM ADA	PERDA NO. 2 TAHUN 2011
	g. Wainarisi	BELUM ADA	PERDA NO. 2 TAHUN 2011
	h. Dawoa	BELUM ADA	PERDA NO. 2 TAHUN 2011
	i. Fafarui	BELUM ADA	PERDA NO. 2 TAHUN 2011
	j. Woinui	BELUM ADA	PERDA NO. 2 TAHUN 2011

Catatan: *Kode Distrik dan Kampung Belum Ada

Note : *Code of District and Villages Not Available

Tabel 2.2.1 Jumlah Keanggotaan DPRD Kabupaten Waropen Menurut Hasil Pemilihan Umum Tahun 2017
Table *Number Of Legislative Member of Waropen Regency by Pemilu 2017*

Nama Fraksi	Jumlah Anggota
(1)	(2)
Waropen Hebat	9
Merah Putih	7
Demokrat	4
Jumlah	20

Sumber: Sekretariat DPRD Kabupaten Waropen

Source : Sekretariat DPRD Waropen Regency

Tabel 2.2.2 Jumlah Keanggotaan DPRD Kabupaten Waropen Menurut Hasil Pemilu 2017
Table Number Of Legislative Member of Waropen Regency by Pemilu 2017

Nama Fraksi	Jumlah Anggota				Jumlah
	Laki-laki	Persentase	Perempuan	Persentase	
(1)	(2)	(3)	(4)	(5)	(6)
Waropen Hebat	8	40 %	1	5 %	9
Merah Putih	7	35 %	0	0 %	7
Demokrat	4	25 %	0	0 %	4
Jumlah	19	95 %	1	5 %	20

Sumber: Sekretariat DPRD Kabupaten Waropen
 Source : Sekretariat DPRD Waropen Regency

Tabel 2.2.3 Jumlah Keanggotaan DPRD Kabupaten Waropen Menurut Asal Fraksi Dan Tingkat Pendidikan, 2017
Table *Number Of Legislative Member of Waropen Regency by Fraction and Education, 2017*

Nama Fraksi	Pendidikan					Jumlah
	S3/S2	S1	DIII	DII/DI	SLTA	
(1)	(2)	(3)	(4)	(5)	(6)	(7)
Waropen Hebat	1	3	0	0	5	9
Merah Putih	0	3	0	0	4	7
Demokrat	1	0	1	0	2	4
Jumlah	2	6	1	0	11	20

Sumber: Sekretariat DPRD Kabupaten Waropen
 Source : Sekretariat DPRD Waropen Regency

Tabel 2.2.4 Jumlah Keanggotaan DPRD Kabupaten Waropen Menurut Asal Partai, 2017
Table *Number Of Legislative Member of Waropen Regency by Party, 2017*

Nama Partai	Jumlah Anggota
(1)	(2)
GOLKAR (Golongan Karya)	2
GERINDRA (Gerakan Indonesia Raya)	3
NASDEM (Nasional Demokrat)	2
HANURA (Hati Nurani Rakyat)	2
PPP (Partai Persatuan Pembangunan)	1
PAN (Partai Amanat Nasional)	2
PKB (Partai Kebangkitan Bangsa)	2
PBB (Partai Bulan Bintang)	1
PDIP (Partai Demokrasi Indonesia Perjuangan)	2
DEMOKRAT	3
Jumlah	20

Sumber: Sekretariat DPRD Kabupaten Waropen
 Source : Sekretariat DPRD Waropen Regency

BAB II PEMERINTAHAN/ GOVERNMENT

Tabel 2.2.5 Jumlah Keanggotaan DPRD Kabupaten Waropen Menurut Asal Partai Dan Jenis Kelamin, 2017
Table *Number Of Legislative Member of Waropen Regency by Party and Sex, 2017*

Nama Partai	Jumlah Anggota				Jumlah
	Laki-laki	Persentase	Perempuan	Persentase	
(1)	(2)	(3)	(4)	(5)	(6)
DEMOKRAT	3	15 %	0	0 %	3
GOLKAR	2	10 %	0	0 %	2
NASDEM	2	10 %	0	0 %	2
HANURA	1	5 %	1	5 %	2
PPP	1	5 %	0	0 %	1
GERINDRA	3	15 %	0	0 %	3
PAN	2	10 %	0	0 %	2
PKB	2	10 %	0	0 %	2
PBB	1	5 %	0	0 %	1
PDIP	2	10 %	0	0 %	2
Jumlah	19	95 %	1	5 %	20

Sumber: Sekretariat DPRD Kabupaten Waropen
 Source : Sekretariat DPRD Waropen Regency

Tabel 2.2.6 Jumlah Keanggotaan DPRD Kabupaten Waropen Menurut Asal Partai Dan Tingkat Pendidikan, 2017
Table *Number Of Legislative Member of Waropen Regency by Party and Education, 2017*

Nama Partai	Pendidikan					Jumlah
	S3/S2	S1	DIII	DII/DI	SLTA	
(1)	(2)	(3)	(4)	(5)	(6)	(7)
DEMOKRAT	1	0	1	0	1	3
GOLKAR	0	0	0	0	2	2
PPP	0	0	0	0	1	1
PKB	0	0	0	0	2	2
PBB	1	0	0	0	0	1
NASDEM	0	0	0	0	2	2
HANURA	0	2	0	0	0	2
PAN	0	0	0	0	2	2
GERINDRA	0	3	0	0	0	3
PDIP	0	1	0	0	1	2
Jumlah	2	6	1	0	11	20

Sumber: Sekretariat DPRD Kabupaten Waropen

Source : Sekretariat DPRD Waropen Regency

BAB II PEMERINTAHAN/ GOVERNMENT

Tabel 2.3.1 Jumlah Pegawai Negeri Sipil (PNS) Daerah Menurut Unit Kerja dan Golongan Kepangkatan Di Kabupaten Waropen, 2014
Table Number of Local Civil Servant by Work Unit and Level of Fraction in Waropen Regency, 2014

No	NAMA SKPD	Golongan Kepangkatan				Jumlah
		I	II	III	IV	
(1)	(2)	(3)	(4)	(5)	(6)	(7)
1	INSPEKTORAT	2	9	11	2	24
2	Sekretariat Daerah	14	65	53	26	158
3	Sekretariat DPRD	1	12	19	0	32
4	Dinas Pendidikan Pemuda dan Olahraga	4	130	231	56	421
5	Dinas Kesehatan	3	176	54	1	234
6	Dinas Pekerjaan Umum	0	27	26	1	54
7	Dinas Perhubungan Komunikasi dan Informatika	3	26	9	2	40
8	Dinas Kependudukan Catatan Sipil	0	10	13	2	25
9	Dinas Sosial dan Pemukiman	4	13	18	2	37
10	Dinas Kebudayaan dan Pariwisata	0	10	13	2	25
11	Dinas Pendapatan Daerah	1	17	7	1	26
12	Dinas Pertanian	0	7	32	2	41
13	Dinas Kehutanan	1	17	21	1	40
14	Dinas Pertambangan	1	25	5	2	33
15	Dinas Perikanan dan Kelautan	0	15	14	1	30
16	Dinas Perindakop dan UKM	0	17	15	2	34
17	BAPPEDA	0	14	20	2	36
18	Badan Keuangan dan Aset Daerah	2	14	19	3	38
19	Badan Kepegawaian dan Diklat	2	23	15	2	42
20	Badan Pemberdayaan dan Masyarakat Kampung	0	6	15	2	23
21	Badan Penanggulangan	0	9	4	2	15

BAB II PEMERINTAHAN/ GOVERNMENT

Bencana Alam						
22	B4K	2	37	19	3	61
23	Bakesbangpol dan Limas	0	5	8	2	15
24	Badan Pemberdayaan Perempuan dan KB	1	8	12	1	22
25	Kantor Perpustakaan Arsip dan Dokumentasi	0	4	5	1	10
26	Kantor Satuan Polisi Pamong Praja	0	5	3	1	9
27	Kantor Lingkungan Hidup	0	7	6	1	14
28	Distrik Masirei	7	19	4	0	30
29	Distrik Risei Sayati	3	10	7	0	20
30	Distrik Kirihi	0	4	1	5	10
31	Distrik Inggerus	1	4	6	0	11
32	Distrik Urei Faisei	7	5	6	0	18
33	Distrik Waropen Bawah	8	12	4	0	24
34	Distrik Oudate	1	7	3	1	12
35	Distrik Demba	0	7	2	1	10
36	Distrik Walani	2	1	0	0	3
37	Distrik Wapoga	4	9	3	1	17
JUMLAH		74	786	703	131	1 694

Sumber : Badan Kepegawaian dan Pendidikan Kabupaten Waropen

Source : *Badan Kepegawaian dan Pendidikan Waropen Regency*

Halaman ini sengaja dikosongkan

This page is intentionally unmarked

3

BAB III PENDUDUK DAN KETENAGAKERJAAN

*Chapter III Population and
Employment*

PENJELASAN TEKNIS

Penduduk adalah semua orang yang berdomisili di wilayah geografis Republik Indonesia selama 6 bulan atau lebih dan atau mereka yang berdomisili kurang dari 6 bulan tetapi bertujuan untuk menetap.

Sumber utama data ketenagakerjaan adalah Survei Angkatan Kerja Nasional (Sakernas). Survei ini khusus dirancang untuk mengumpulkan informasi/data ketenagakerjaan. Pada beberapa survei sebelumnya, pengumpulan data ketenagakerjaan dipadukan dalam kegiatan lainnya, seperti Survei Sosial Ekonomi Nasional (Susenans), Sensus Penduduk (SP), dan Survei Penduduk Antar Sensus (SUPAS).

Sakernas pertama kali diselenggarakan pada tahun 1976, kemudian dilanjutkan pada tahun 1977 dan 1978. Pada tahun 1986-1993, Sakernas diselenggarakan secara triwulanan di seluruh provinsi di Indonesia, baru sejak tahun 1994-2001, Sakernas dilaksanakan secara tahunan yaitu setiap bulan Agustus. Pada tahun 2002-2004, di samping Sakernas Tahunan dilakukan pula Sakernas Triwulanan. Pada tahun 2005-2010, pengumpulan data Sakernas dilaksanakan secara semesteran pada bulan Februari (Semester I) dan Agustus (Semester II).

Mulai tahun 2011 Sakernas dilakukan kembali secara triwulanan,

TECHNICAL NOTES

The inhabitants shall be all persons domiciled in the geographic territory of the Republic of Indonesia for 6 months or more and or those domiciled for less than 6 months but with a view to settlin.

The main source of employment data is the National Labor Force Survey (Sakernas). This survey is specifically designed to collect employment information / data. In some previous surveys, labor data collection was integrated into other activities, such as the National Socio-Economic Survey (Susenans), Population Census (SP), and Intercensal Population Survey (SUPAS).

Sakernas was first held in 1976, then continued in 1977 and 1978. In 1986-1993, Sakernas was held quarterly in all provinces in Indonesia, only from 1994-2001, Sakernas was implemented on an annual basis every August. In 2002-2004, in addition to the Annual Sakernas, the Sakernas Quarterly was also conducted. In 2005-2010, Sakernas data collection was conducted semi-annually in February (Semester I) and August (Semester II).

Beginning in 2011 Sakernas is re-done on a quarterly basis, ie February (First Quarter), May (Quarter II), August (Quarter III), and November (Quarter IV). The Quarterly Sakernas is intended to monitor early employment indicators in

yaitu bulan Februari (Triwulan I), Mei (Triwulan II), Agustus (Triwulan III), dan November (Triwulan IV). Sakernas Triwulanan ini dimaksudkan untuk memantau indikator ketenagakerjaan secara dini di Indonesia, yang mengacu pada KILM (*The Key Indicators of the Labour Market*) yang direkomendasikan oleh ILO (*The International Labour Organization*).

Hasil Sakernas Triwulan I, II, dan IV disajikan sampai tingkat provinsi (jumlah sampel 50.000 rumah tangga). Sementara Sakernas Triwulan III, disajikan sampai tingkat kabupaten/kota, karena jumlah sampel cukup besar sekitar 200.000 rumah tangga, dimana jumlah tersebut terdiri dari 50.000 rumah tangga merupakan sampel Sakernas Triwulanan dan 150.000 rumah tangga sampel Sakernas tambahan.

Indonesia, referring to the ILO's *The Key Indicators of the Labor Market* recommended by the ILO (*The International Labor Organization*).

The results of the Sakernas I, II, and IV are presented to the provincial level (sample size is 50,000 households). While Sakernas III Quarter, presented to the district / city level, because the number of samples is quite large about 200,000 households, where the number consists of 50,000 households are samples Sakernas Quarterly and 150,000 additional samples Sakernas sample.

Ulasan

Kependudukan

Data mengenai penduduk mutlak harus diketahui dalam rangka menentukan arah pembangunan suatu daerah. Tentu saja data ini sulit ditentukan secara akurat karena faktor-faktor seperti perpindahan penduduk, kelahiran dan kematian.

Tahun 2017, penduduk Kabupaten Waropen berdasarkan proyeksi yang dilakukan terhadap data Sensus

Description

Population

Data concerning absolute of population have to know in order to determining development direction an area. Of course this data difficult to determined accurately because of factors like migration, death and birth.

In 2017, population of Waropen Regency pursuant to projection to Sensus Penduduk 2010 data, around 29.480 people. This population distribution at

Penduduk 2010, adalah sekitar 29.480 jiwa. Distribusi penduduk ini paling banyak terdapat di Distrik Urei Faisei yang mencapai 7.617 jiwa dan yang paling sedikit adalah Distrik Wonti yang berjumlah 932 jiwa. Rata-rata penduduk per kampungnya adalah 251 jiwa per kampung.

Jumlah penduduk laki-laki adalah 15.177 dan penduduk perempuan adalah 14.303 dengan seks rasio sebesar 106.11

Kelompok umur 0-4 tahun adalah yang paling banyak yaitu sebanyak 3.583 jiwa.

Ketenagakerjaan

Kabupaten Waropen telah berhasil menempatkan sebanyak 659 keluarga atau sekitar 2.657 jiwa dalam rangka pemerataan masyarakat melalui program transmigrasi dengan disebar di 4 distrik yaitu Waropen Bawah, Inggerus, Urei Faisei dan Oudate. Adapun asal transmigran dibagi 2, dari Papua dan luar Papua masing-masing sebanyak 1.325 jiwa.

Tahun 2015 TPAK dan TPT Kabupaten Waropen menunjukkan hasil yang positif dengan masing-masing bernilai 55,67, 5,08, dan 94,92. Jika dilihat dari tahun 2010, Kabupaten Waropen menunjukkan tren yang positif.

most there are in Urei Faisei district with 7.617 people and least is Wonti district amounting to 932 people. Average of population per village 251 people.

Amount of population of male is 15.177 and population of female is 14.303 with ratio sex is 106.11.

Group old age 0-4 year is which at most that is counted 3.583 people.

Employment

Waropen Regency have succeeded to place counted 659 families or about 2,657 people in order to generalization of society through transmigration program disseminated in 4 district that is Waropen Bawah, Inggerus, Urei Faisei and Oudate. As for coming from transmigrant divided by 2, from Papua and outside Papua each counted 1,325 people.

In 2015 TPAK dan TPT Waropen Regency show positive result with each valuable 55.67, 5.08, and 94.92. If seen from year 2006, Waropen Regency show positive trend.

Gambar 3.1 Piramida Penduduk Kabupaten Waropen Menurut Golongan Umur dan Jenis Kelamin, 2017
Picture **Population of Waropen Regency by Ages and Sex, 2017**

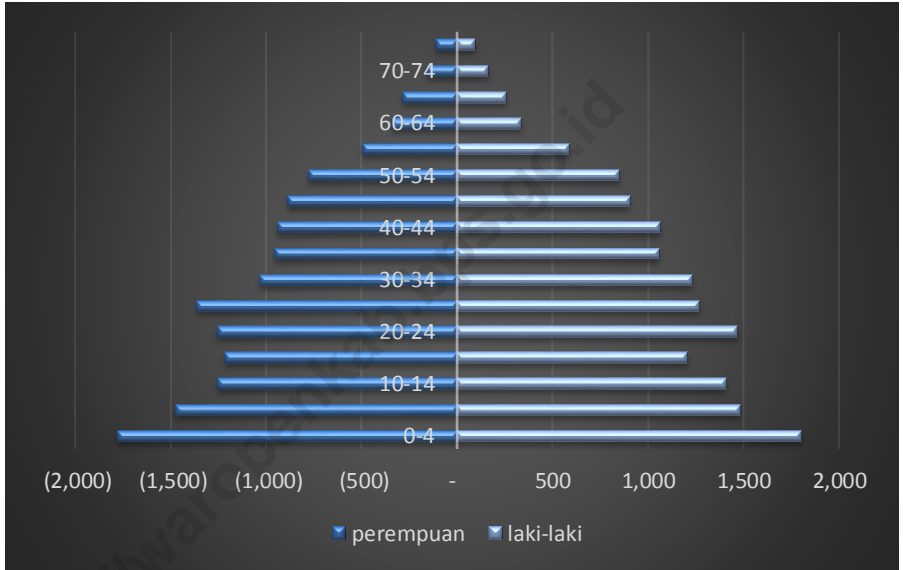

Halaman ini sengaja dikosongkan

This page is intentionally unmarked

Gambar 3.2 **Kepadatan Penduduk Kabupaten Waropen Menurut Distrik, 2017**
Picture *Density of Waropen Regency District, 2017*



Halaman ini sengaja dikosongkan

This page is intentionally unmarked

Tabel 3.1.1 **Proyeksi Penduduk Kabupaten Waropen Menurut Jenis Kelamin, 2010 – 2017**
Table **Projections of Waropen Regency Population by Sex, 2010 – 2017**

Tahun/ Year	Jenis kelamin/ Sex		Jumlah/ Total
	Laki-laki/ Male	Perempuan/ Female	
(1)	(2)	(3)	(4)
2010*)	13.188	11.744	24.932
2011	13.612	12.216	25.828
2012	13.900	12.520	26.420
2013	14.208	12.697	26.905
2014	14.597	13.126	27.723
2015	14.620	13.775	28.395
2016	14.687	14.116	28.803
2017	15.177	14.303	29.480

Sumber : BPS Kabupaten Waropen (Proyeksi)
 Source : BPS Waropen Regency (Projection)

BAB III KEPENDUDUKAN DAN KETENAGAKERJAAN/ POPULATION AND EMPLOYMENT

Tabel 3.1.2 Penduduk Menurut Distrik, Luas, dan Kepadatan Di Kabupaten Waropen, 2017
Table Population by District, Area, and Density in Waropen Regency, 2017

Distrik/ District	Luas (Km ²)/	Penduduk (Jiwa)/ Population	Kepadatan Penduduk (Jiwa/Km ²)/ Density
(1)	(2)	(4)	(5)
1. Waropen Bawah	264,65	5900	22,29
2. Inggerus	1402,7	1953	1,39
3. Urei Faisei	131,27	7617	58,03
4. Oudate	1581,27	1724	1,09
5. Wapoga	885,73	2072	2,34
6. Masirei	297,15	1586	5,34
7. Risei Sayati	195,46	1010	5,17
8. Demba	851,12	1481	1,74
9. Soyoi	116,97	989	8,45
10. Wonti	667,16	932	1,40
11. Walani	2128,04	2619	1,23
12. Kirihi	2326,39	1597	0,69
Waropen	10.847,91	29.480	2.72

Sumber : BPS Kabupaten Waropen (Proyeksi)
 Source : BPS Waropen Regency (Projection)

Tabel 3.1.3 Penduduk Menurut Distrik, Jenis Kelamin, dan Rasio Jenis Kelamin Di Kabupaten Waropen, 2017
Table Population by District, Sex, and Sex Ratio in Waropen Regency, 2017

Distrik/ District	Jenis kelamin/ Sex			Sex Ratio
	Laki-laki/ Male	Perempuan/ Female	Jumlah/ Total	
(1)	(2)	(3)	(4)	(5)
1. Waropen Bawah	3004	2896	5900	103.72
2. Inggerus	1010	943	1953	107.10
3. Urei Faisei	3971	3646	7617	108.91
4. Oudate	919	805	1724	114.16
5. Wapoga	1043	1029	2072	101.36
6. Masirei	765	821	1586	93.18
7. Risei Sayati	508	502	1010	101.19
8. Demba	758	723	1481	104.84
9. Soyoi	483	506	989	95.45
10. Wonti	487	445	932	109.43
11. Walani	1392	1227	2619	113.44
12. Kirihi	837	760	1597	110.13
Waropen	15.177	14.303	29.480	106.11

Sumber : BPS Kabupaten Waropen (Proyeksi)

Source : BPS Waropen Regency (Projection)

BAB III KEPENDUDUKAN DAN KETENAGAKERJAAN/ POPULATION
AND EMPLOYMENT

Tabel 3.1.4 Penduduk Kabupaten Waropen Menurut Golongan Umur dan Jenis Kelamin, 2017
Table Waropen Regency Population by Ages Group and Sex, 2017

Golongan Umur/ <i>Age Group</i>	Laki-laki/ <i>Male</i>	Perempuan/ <i>Female</i>	Jumlah/ <i>Total</i>
(1)	(2)	(3)	(4)
0 - 4	1,804	1,779	3,583
5 - 9	1,480	1,472	2,952
10 - 14	1,407	1,252	2,659
15 - 19	1,207	1,215	2,422
20 - 24	1,467	1,256	2,723
25 - 29	1,267	1,359	2,626
30 -34	1,231	1,031	2,262
35 - 39	1,059	955	2,014
40 - 44	1,065	939	2,004
45 - 49	902	886	1,788
50 - 54	849	776	1,625
55 - 59	588	495	1,083
60 - 64	336	339	675
65 - 69	257	282	539
70 - 74	163	156	319
75 +	95	111	206
Waropen	15,177	14,303	29,480

Sumber : BPS Kabupaten Waropen (Proyeksi)
Source : BPS Waropen Regency (Projection)

Tabel 3.1.5 Rata – Rata Penduduk per Kampung Menurut Distrik Di Kabupaten Waropen, 2017
Population Average per Villages by District in Waropen Regency, 2017

	Distrik/ <i>District</i>	Kampung/ <i>Village</i>	Penduduk/ <i>Population</i>	Rata-rata Penduduk Per Kampung/ <i>Average</i>
	(1)	(2)	(3)	(4)
1.	Waropen Bawah	7	5900	842
2.	Inggerus	7	1953	279
3.	Urei Faisei	12	7617	634
4.	Oodate	8	1724	215
5.	Wapoga	7	2072	296
6.	Masirei	10	1586	158
7.	Risei Sayati	10	1010	101
8.	Demba	10	1481	148
9.	Soyoi	10	989	98
10.	Wonti	10	932	93
11.	Walani	16	2619	163
12.	Kirihi	10	1597	159
	Waropen	117	29.480	251

Sumber : BPS Kabupaten Waropen (Proyeksi)

Source : BPS Waropen Regency (Projection)

Tabel 3.1.6 **Kelompok Penduduk Tua dan Muda Kabupaten Waropen, 2017**
Table **Group of Old and Young Population in Waropen Regency, 2017**

Kelompok Umur (tahun)/ <i>Age Group</i>	Penduduk (Jiwa)/ <i>Population</i>
(1)	(2)
0 - 14	9.194
15 - 64	19.222
65 +	1064
Jumlah	29.480

Sumber : BPS Kabupaten Waropen (Proyeksi)
Source : BPS Waropen Regency (Projection)

Tabel 3.1.7 Jumlah Penduduk Kabupaten Waropen Tahun 2010-2017
Table Population Waropen Regency, 2010-2017

Tahun/ Year	Penduduk Waropen/ Population
(1)	(2)
2010 ⁰⁰	24.932
2011	25.828
2012	26.420
2013	26.905
2014	27.723
2015	28.395
2016	28.803
2017	29.480

Sumber : BPS Kabupaten Waropen

Catatan:

⁰⁰⁾ adalah hasil SP2010

²⁾ adalah menggunakan metode *backcasting*

Source : BPS Waropen Regency

Halaman ini sengaja dikosongkan

This page is intentionally unmarked

Tabel 3.2.1 Perkembangan TPAK dan TPT Kabupaten Waropen Tahun 2010 – 2015
Table

Trend of TPAK and TPT Waropen Regency 2010 - 2015

Tahun	TPAK (%)	TPT (%)
(1)	(2)	(3)
2010	65.82	9.48
2011	-	-
2012	53.78	7.70
2013	55.67	5.08
2014	56.60	7.30
2015	54.12	4.43

Sumber : BPS Kabupaten Waropen

Source : BPS Waropen Regency

Tabel 3.2.2 **Distribution Angkatan Kerja Menurut Kelompok Umur dan Jenis Kelamin,**
Table **Kabupaten Waropen 2013**
Distribution of Labour by Age Group and Sex in Waropen Regency 2013

Kelompok Umur	Penduduk Usia Kerja		Distribusi terhadap total
	Laki-laki	Perempuan	
(1)	(2)	(3)	(4)
15-19	15,37%	17,08%	16,18%
20-24	11,90%	11,63%	11,77%
25-29	16,59%	20,05%	18,23%
30-34	11,12%	10,91%	11,02%
35-39	13,01%	11,58%	12,33%
40-44	9,75%	7,91%	8,88%
45-49	6,08%	7,51%	6,76%
50-54	7,38%	4,76%	6,14%
55-59	2,49%	4,01%	3,21%
60+	6,30%	4,58%	5,49%

Sumber : BPS Kabupaten Waropen

Source : BPS Waropen Regency

Tabel 3.2.3 **Distribution Angkatan Kerja Menurut Jenis Kegiatan, Kabupaten Waropen 2013**
Table **Distribution of Labour by Their Activitiy in Waropen Regency 2013**

Jenis Kegiatan	Penduduk Usia Kerja	
	Angkatan Kerja	Bukan Angkatan Kerja
(1)	(2)	(3)
Bekerja	94,92%	-
Pengangguran Tidak Pernah Bekerja	5,08%	-
Sekolah	-	27,59%
Mengurus Rumah Tangga	-	66,82%
Lainnya	-	5,58%

Sumber : BPS Kabupaten Waropen
Source : BPS Waropen Regency

Tabel 3.2.4 Penduduk Angkatan Kerja Yang Bekerja Menurut Kelompok Umur dan Pendidikan Tertinggi, Kabupaten Waropen 2013
Table **Population of Labour that Worked by Age Group and Their Education in Waropen Regency 2013**

Kelompok Umur	Pendidikan Tertinggi yang Ditamatkan					Total
	Dibawah SD	SD	SMP	SMA	Diploma/ Universitas	
(1)	(2)	(3)				(4)
15-19	124	75	124	150	0	473
20-24	0	150	173	398	124	845
25-29	458	232	263	742	108	1.803
30-34	108	111	327	364	364	1.274
35-39	268	268	268	518	212	1.534
40-44	256	156	100	424	324	1.260
45-49	68	190	172	338	18	786
50-54	36	352	252	108	36	784
55-59	102	181	106	54	0	443
60+	65	283	73	127	27	575

Sumber : BPS Kabupaten Waropen
Source : BPS Waropen Regency

Tabel 3.2.5 Penduduk Angkatan Kerja Yang Bekerja Menurut Lapangan Usaha dan Jenis Kelamin, Kabupaten Waropen 2013
Table Population of Labour that Worked by Sectors and Sex in Waropen Regency 2013

Lapangan Usaha	Pekerja		Jumlah
	Laki-laki	Perempuan	
(1)	(2)	(3)	
Pertanian, Perkebunan, Kehutanan, Perburuan dan Perikanan	4,264	1,088	5,352
Industri	117	-	117
Perdagangan, Rumah Makan dan Jasa Akomodasi	301	410	711
Jasa Kemasyarakatan, Sosial dan Perorangan	2,122	629	2,751
Lainnya	846	-	846

Sumber : BPS Kabupaten Waropen
Source : BPS Waropen Regency

BAB III KEPENDUDUKAN DAN KETENAGAKERJAAN/ POPULATION AND EMPLOYMENT

Tabel 3.2.6 Unit Penempatan Transmigrasi (UPT) yang Dikelola Di Kabupaten Waropen, 2012
Table Transmigration Replacement Unit in Waropen Regency, 2012

Distrik/ District	Kepala Keluarga/ Head of Family	Jumlah Jiwa/ Number of People
(1)	(2)	(3)
1. Waropen Bawah	75	350
2. Inggerus	219	900
3. Urei Faisei	203	825
4. Oudate	162	582
5. Wapoga	0	0
6. Masirei	0	0
7. Risei Sayati	0	0
8. Demba	0	0
9. Kirihi	0	0
10. Walani	0	0
Waropen	659	2.657

Sumber: Dinas Kependudukan, Catatan Sipil, dan Tenaga Kerja Kabupaten Waropen
 Source : Dinas Kependudukan, Catatan Sipil, dan Tenaga Kerja Waropen Regency

Tabel 3.2.7 Penempatan Transmigrasi Menurut Lokasi dan Propinsi Asal yang Dikelola Di Kabupaten Waropen, 2012
Table Transmigration Replacement by Location and Origin Province in Waropen Regency, 2012

Distrik	Luar Papua		Papua		Jumlah	
	KK	Jiwa	KK	Jiwa	KK	Jiwa
(1)	(2)	(3)	(4)	(5)	(6)	(7)
1. Waropen Bawah	62	216	13	134	75	350
2. Inggerus	135	483	84	417	219	900
3. Urei Faisei	117	321	86	504	203	825
4. Oudate	91	305	71	277	162	582
5. Wapoga	0	0	0	0	0	0
6. Masirei	0	0	0	0	0	0
7. Risei Sayati	0	0	0	0	0	0
8. Demba	0	0	0	0	0	0
9. Kirihi	0	0	0	0	0	0
10. Walani	0	0	0	0	0	0
Waropen	405	1.325	254	1.332	659	2.657

Sumber: Dinas Kependudukan, Catatan Sipil, dan Tenaga Kerja Kabupaten Waropen

Source : Dinas Kependudukan, Catatan Sipil, dan Tenaga Kerja Waropen Regency

Halaman ini sengaja dikosongkan

This page is intentionally unmarked

4

<https://waropenkab.bps.go.id>

BAB IV SOSIAL

Chapter IV Social

ULASAN

Pendidikan

Salah satu faktor penting dalam pembangunan suatu daerah adalah pendidikan. Peranan pendidikan ini menjadi penting karena peranannya dalam mendidik dan mencetak generasi penerus bangsa. Generasi yang terdidik dengan baik tentu menjadi potensi pembangunan yang luar biasa bagi suatu bangsa.

Salah satu hal yang penting untuk mendukung kelancaran proses pendidikan adalah ketersediaan sarana pendidikan yang baik dan layak bagi siswa. Pada tahun ajaran 2015/2016 Kabupaten Waropen memiliki 50 Sekolah Dasar, 15 Sekolah Lanjutan Tingkat Pertama, 10 Sekolah Lanjutan Tingkat Atas, baik Umum maupun Kejuruan.

Untuk melihat efektivitas pendidikan, dapat dilihat dari indikator rasio murid-guru. Beban guru yang melebihi kondisi ideal dapat mempengaruhi kualitas pengajaran yang diberikan. Pada tahun ajaran 2015/2016, rasio murid-guru secara total di Kabupaten Waropen di SD sebesar 12,85 SMP sebesar 2,83, dan SMA sebesar 14. Angka rasio 12,85 menunjukkan bahwa 1 guru mengajar 12 sampai 13 murid.

DESCRIPTION

Education

One important factor in the development of an area is education. The role of education is important because of its role in educating the next generation. The well-educated generation would be a tremendous potential for the development of a nation.

One of the things that are important to support the process of education is the availability of good and decent education facilities for students. In academic year 2015/2016, Waropen has 50 Primary Schools, 15 Secondary Schools, 10 Upper Secondary School, both General and Vocational

The effectiveness of education can be seen from the indicators of student-teacher ratio (STR). Burden on teacher who exceed ideal condition can affect the quality of teaching provided. In academic year 2015/2016, STR in Waropen in elementary school at 12,85, junior high school 2,83, senior high school

14. STR 12,85 show that 1 teacher teach 12 until 13 students.

Kesehatan

Terciptanya masyarakat yang sehat menjadi salah satu tujuan yang ingin dicapai oleh tiap pemerintah daerah. Dengan adanya masyarakat yang sehat, maka semua aktifitas dalam suatu daerah dapat berjalan secara optimal.

Salah satu upaya yang dapat dilakukan oleh pemerintah untuk menjaga taraf kesehatan masyarakat di suatu wilayah adalah dengan menyediakan sarana penunjang kesehatan yang baik, di antaranya rumah sakit dan puskesmas. Hingga tahun 2017, di Kabupaten Waropen tersedia 11 puskesmas, 29 puskesmas pembantu (Pustu), 10 Poliklinik dan 11 Polindes. Keberadaan sarana penunjang saja tidak cukup tanpa dibarengi oleh ketersediaan tenaga medis yang mumpuni, untuk itu telah tersedia 9 dokter umum, 63 bidan, dan 276 perawat yang tersebar di wilayah-wilayah di kabupaten ini yang diharapkan mampu mendukung masyarakat dalam menjaga kesehatannya.

Health

A healthy body allows humans to attempt economically to maintain their living standards remain in good shape and enjoy the beautiful life. Therefore, health care becomes an absolute necessary.

One of the efforts that has been done by the government to maintain health status of people in an area is to provide a means of supporting good health, including hospitals and health centers. Until 2017, Waropen Regency 11 units of public health centers, 29 units of sub-health centers, 10 Polyclinic and 11 Polindes. The existence of supporting infrastructure is not enough without accompanied by the availability of qualified medical personnels. There are 9 doctors, 63 midwives, and 276 nurses scattered in areas of the regency that are expected to support Waropen people maintaining their health.

Keluarga Berencana

Dari sebanyak 7.246 Pasangan Usia Subur (PUS) pada tahun 2017, sebanyak 1.270 pasangan merupakan peserta KB aktif. Alat kontrasepsi paling diminati oleh akseptor KB adalah jenis suntik, diikuti oleh jenis pil, dan susuk.

Untuk mensosialisasikan tentang pentingnya KB, di Kabupaten Waropen telah tersedia 35 Klinik KB, 150 Sub PPKBD dan 750 PPKBD.

Pada tahun 2017, terdapat sebanyak 419 Akseptor baru. Distrik Urei Faisei adalah penyumbang terbanyak dalam akseptor baru ini dengan jumlah 147. Dan yang paling sedikit adalah Distrik Risey Sayati dengan 0 Akseptor baru.

Agama

Agama Kristen Protestan merupakan agama yang paling banyak dianut oleh penduduk di Kabupaten Waropen, posisi selanjutnya adalah agama Islam, dan Kristen Katolik. Untuk mendukung kegiatan ibadah umat beragama, telah tersedia 12 unit masjid dan musholla, 2 unit gereja katolik, dan 101 unit gereja protestan yang tersebar di wilayah Kabupaten Waropen.

Family Planning

From the total of 7.246 Reproductive Age Couplse in Waropen in 2017, 2.219 couples are the active family planning pasrticipants. The most popular contraceptives chosen by family planning acceptors is injection, followed by the pill and implant.

To separate the important of Family Palnning, in Waropen Regency there are 35 clinics, 150 Sub PPKBD and 750 PPKBD.

In 2017, there are 419 New Acceptors. District Urei Faisei have the most acceptos with 147. District Risey Sayati give 0 acceptors.

Religion

Protestant is the religion of the most widely embraced by residents in Waropen Regency, the next position is Islam, and Catholic. To support the activities of religious worship, there are 12 unit of mosque and musholla, 2 units of Catholic churches, and 101 units of Protestant churches scattered in Waropen

Regency.

Sosial Lainnya

Untuk membina para pemuda dan pemudi yang merupakan generasi penerus bangsa, maka di Kabupaten Waropen dibentuk Karang Taruna yang pada tahun 2017 jumlahnya mencapai 38 dengan anggotanya sebanyak 5.146 orang.

Keamanan

Selama tahun 2017 terjadi kecelakaan lalu lintas sebanyak 29 kasus, korban meninggal 0 orang, sedangkan korban luka berat 3 orang dan 26 orang luka ringan. Kerugian material diperkirakan sebesar Rp. 5.500.000,00

Other Social

To educate the youth in Waropen Regency, government made Karang Taruna. In 2017, it as many as 38 with 5.146 members.

Security

During the year 2017, 29 cases of traffic accidents happened, death toll reached 0 people, while the 3 people were seriously injured and 26 people injured. Material losses estimated at Rp. 5.500.000,00

Halaman ini sengaja dikosongkan
This page is intentionally unmarked

<https://waropenkab.bps.go.id>

Gambar 4.1 Jumlah Penderita Cacat Dirinci Menurut Distrik Di Kabupaten Waropen, 2017
Picture Number of People with Disability by District in Waropen Regency, 2017

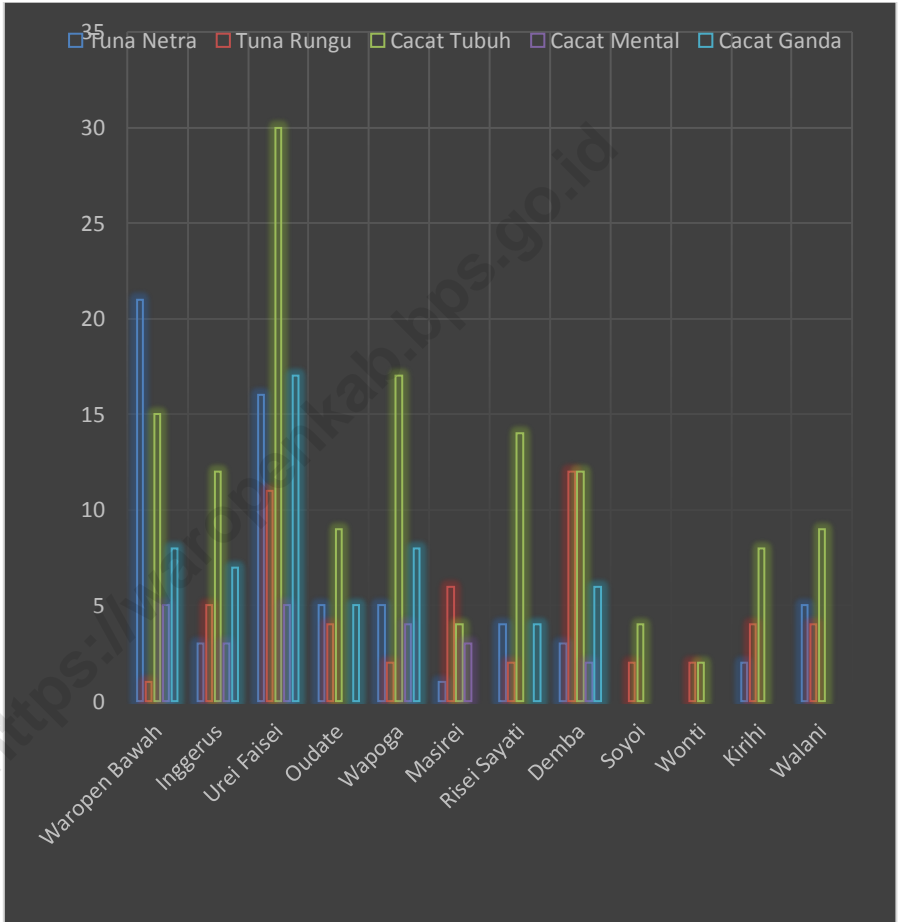

Halaman ini sengaja dikosongkan

This page is intentionally unmarked

<https://waropenkab.bps.go.id>

Gambar4.2 Angka Harapan Hidup Penduduk Kabupaten Waropen, 2004-2016
Picture Life Expectancy Population in Waropen Regency, 2004-2016

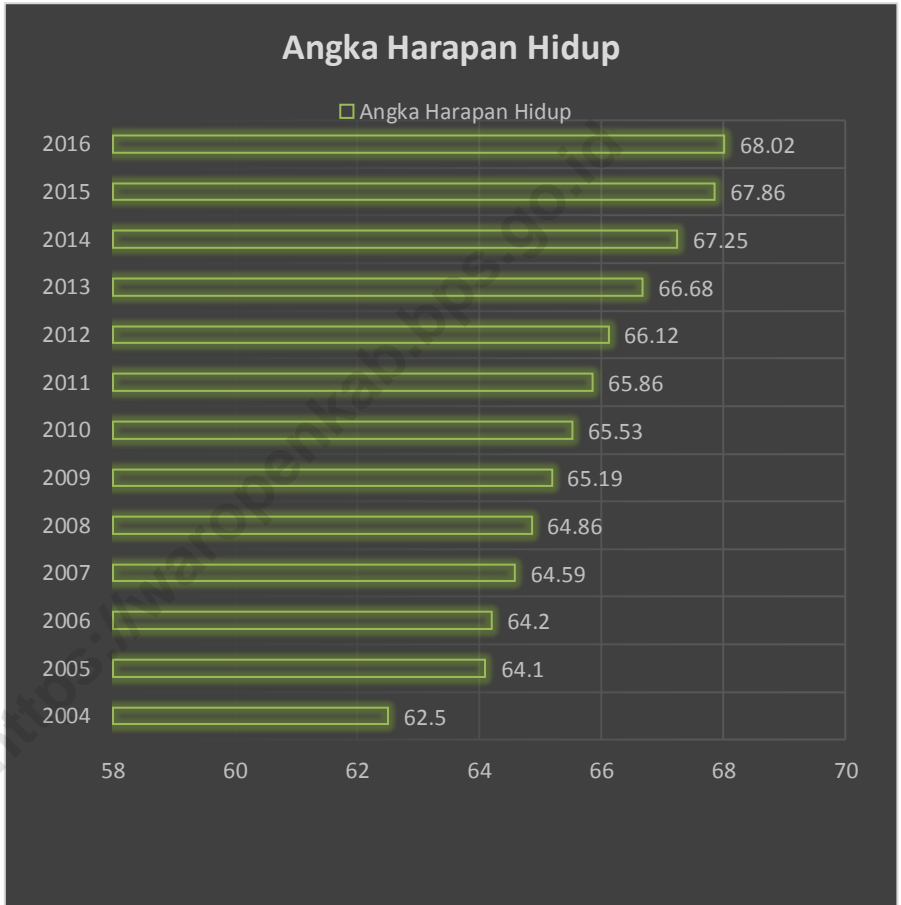

Halaman ini sengaja dikosongkan
This page is intentionally unmarked

<https://waropenkab.bps.go.id>

Tabel 4.1.1 Angka Partisipasi Sekolah Dirinci Menurut Golongan Umur Di Kabupaten Waropen, 2010 – 2017
Table *School Enrollment by Ages in Waropen Regency, 2010-2017*

Tahun/Year	Angka Partipasi Sekolah (APS)/ School Enrollment		
	7-12	13-15	16-18
(1)	(2)	(3)	(4)
2010	95,61	95,74	65,34
2011	95,95	95,59	82,94
2012	90,49	89,47	53,41
2013	88,71	90,60	89,61
2014	89,85	91,25	88,63
2015	90,15	90,03	88,45
2016	96,41	100,00	87,37
2017	91,29	95,59	82,55

Sumber :BPS Kab. Waropen

Source : BPS Waropen Regency

Tabel 4.1.2 Angka Partisipasi Kasar (APK) Dirinci Menurut Golongan Umur Di Kabupaten Waropen, 2010 – 2017
Table *Gross Enrollment by Ages in Waropen Regency, 2010-2017*

Tahun/Year	Angka Partisipasi Kasar (APK)/ Gross Enrollment		
	SD	SMP	SMA
(1)	(2)	(3)	(4)
2010	89,38	71,72	52,29
2011	113,72	102,29	90,03
2012	96,56	92,63	51,52
2013	94,24	94,75	78,41
2014	93,25	93,42	79,54
2015	94,63	94,89	80,65
2016	104,66	99,26	127,71
2017	110,33	78,19	109,41

Sumber : BPS Kab. Waropen
 Source :BPS Waropen Regency

Tabel 4.1.3 Angka Partisipasi Murni (APM) Dirinci Menurut Golongan Umur Di Kabupaten Waropen, 2010 – 2017
Table Wide Enrollment by Ages in Waropen Regency, 2010-2017

Tahun/Year	Angka Partisipasi Murni (APM)/ Wide Enrollment		
	SD	SMP	SMA
(1)	(2)	(3)	(4)
2010	95,61	61,10	26,32
2011	90,22	63,96	45,13
2012	86,35	60,95	35,33
2013	84,24	67,65	55,37
2014	85,16	66,15	57,45
2015	86,32	68,45	60,12
2016	91,39	70,02	65,00
2017	91,29	95,59	82,37

Sumber : BPS Kab. Waropen

Source :BPS Waropen Regency

BAB IV SOSIAL/ SOCIAL

Tabel 4.1.4 Jumlah Sekolah, Ruang Belajar, Guru, dan Murid Menurut Jenis Sekolah Di Kabupaten Waropen, 2015/2016
Table Number of School, Study Room, Teachers, and Students by Level of School in Waropen Regency, 2015/2016

Tingkat Sekolah	Sekolah/ School	Ruang Belajar/ Study Room	Guru/ Teachers	Murid/ Students
(1)	(2)	(3)	(4)	(5)
I. Sekolah Dasar/	49	172	353	4.293
II. Pendidikan Umum				
- SMP	14	195	343	1.652
- SMU	6	76	173	2682
III. Pendidikan Kejuruan				
- SMK	4	47	104	1197
- SMEA	-	-	-	-
IV. Kursus-kursus				
- Kejar Paket A	-	-	-	-
- Kejar Paket B	-	-	-	-
- Kejar Paket C	-	-	-	-
- Keaksaraan	-	-	-	-
- KPG	-	-	-	-
VI. Sekolah Luar Biasa (SLB)	-	-	-	-
Waropen	73	490	973	9.824

Sumber: Dinas Pendidikan, Pemuda, dan Olah Raga Kabupaten Waropen
 Source: Dinas Pendidikan, Pemuda, dan Olah Raga Waropen Regency

Tabel 4.1.5 Jumlah Sekolah Menurut Jenis dan Status Sekolah Di Kabupaten Waropen, 2015/2016
Table Number of School by Kind and Status of The School in Waropen Regency, 2015/2016

Distrik	SD		SMP/Mtsn		SLTA/SMK	
	Negeri	Swasta	Negeri	Swasta	Negeri	Swasta
(1)	(2)	(3)	(4)	(5)	(6)	(7)
1. Waropen Bawah	4	2	1	0	1	0
2. Inggerus	5	1	2	0	1	0
3. Urei Faisei	5	4	3	3	2	4
4. Oudate	6	1	2	0	1	1
5. Wapoga	5	2	1	0	0	0
6. Masirei	2	3	1	0	0	0
7. Risei Sayati	2	1	1	0	0	0
8. Demba	4	1	1	0	0	0
9. Soyoi Mambai	1	0	0	0	0	0
10. Wonti	0	0	0	0	0	0
11. Walani	0	0	0	0	0	0
12. Kirihi	1	0	0	0	0	0
Waropen	35	15	12	3	5	5

Sumber: - Dinas Pendidikan, Pemuda, dan Olah Raga Kabupaten Waropen
 Source: - Dinas Pendidikan, Pemuda, dan Olah Raga Waropen Regency

BAB IV SOSIAL/ SOCIAL

Tabel 4.1.6 Jumlah Ruang Belajar Menurut Jenis dan Status Sekolah Di Kabupaten Waropen, 2015/2016
Table Number of Study Room by Kind and Status of The School in Waropen Regency, 2015/2016

Distrik	SD			SMP			SMA/SMK		
	Baik	R.Ringan	R.Berat	Baik	R.Ringan	R.Berat	Baik	R.Ringan	R.Berat
(1)	(2)	(3)	(4)	(5)	(6)	(7)	(8)	(9)	(10)
1 Waropen Bawah	3	12	5	2	0	10	3	0	0
2 Inggerus	11	6	5	5	3	7	0	0	0
3 Urei Faisei	5	28	3	70	14	9	60	7	2
4 Oudate	2	17	5	8	6	4	0	4	0
5 Wapoga	0	5	10	7	3	0	0	0	0
6 Masirei	4	0	6	1	2	2	0	0	0
7 Risei Sayati	7	0	4	0	5	0	0	0	0
8 Demba	4	3	9	6	0	0	0	0	0
9 Soyoi	0	0	0	3	0	2	0	0	0
1 Wonti	0	0	0	4	4	1	0	0	0
1 Walani	0	0	0	0	0	8	0	0	0
1 Kirihi	0	0	0	8	0	0	0	0	0
Waropen	36	71	47	114	37	43	63	11	2

Sumber: - Dinas Pendidikan, Pemuda, dan Olah Raga Kabupaten Waropen

Source: - Dinas Pendidikan, Pemuda, dan Olah Raga Waropen Regency

Tabel 4.1.7 Jumlah Guru Menurut Jenis Dan Status Sekolah Di Kabupaten Waropen, 2015/2016
Table *Number of Teachers by Kind and Status of The School in Waropen Regency, 2015/2016*

Distrik	SD		SMP		SLTA/SMK	
	<SM A	SMA,Dipl, Sarjana	<SM A	SMA,Dipl, Sarjana	<SM A	SMA,Dipl, Sarjana
(1)	(2)	(3)	(4)	(5)	(6)	(7)
Waropen Bawah	0	79	2	20	0	11
Inggerus	0	41	0	27	0	40
Urei Faisei	0	75	3	160	0	209
Oudate	0	34	1	22	0	17
Wapoga	0	34	0	14	0	0
Masirei	3	18	1	18	0	0
Risei Sayati	0	15	0	9	0	0
Demba	1	28	4	13	0	0
Soyoi	0	0	1	7	0	0
Wonti	0	0	0	11	0	0
Walani	0	0	0	8	0	0
Kirihi	0	0	0	12	0	0
Waropen	4	324	12	331	0	277

Sumber: - Dinas Pendidikan, Pemuda, dan Olah Raga Kabupaten Waropen
 Source: - Dinas Pendidikan, Pemuda, dan Olah Raga Waropen Regency

BAB IV SOSIAL/ SOCIAL

Tabel 4.1.8 Jumlah Murid Menurut Jenis Dan Status Sekolah Di Kabupaten Waropen, 2015/2016
Table *Number of Students by Kind and Status of The School in Waropen Regency, 2015/2016*

Distrik	SD		SMP		SMA/SMK	
	Negeri	Swasta	Negeri	Swasta	Negeri	Swasta
(1)	(2)	(3)	(4)	(5)	(6)	(7)
1. Waropen Bawah	621	289	329	0	68	0
2. Inggerus	315	62	43	0	318	0
3. Urei Faisei	727	400	173	46	1752	1581
4. Oudate	314	0	46	0	57	103
5. Wapoga	395	92	77	0	0	0
6. Masirei	107	230	160	0	0	0
7. Risei Sayati	272	38	49	0	0	0
8. Demba	353	0	20	0	0	0
9. Soyoi	0	0	0	0	0	0
10. Wonti	0	0	0	0	0	0
11. Walani	0	0	0	0	0	0
12. Kirihi	0	0	0	0	0	0
Waropen	3.104	1.111	897	46	2195	1684

Sumber: - Dinas Pendidikan, Pemuda, dan Olah Raga Kabupaten Waropen

Source: - Dinas Pendidikan, Pemuda, dan Olah Raga Waropen Regency

Tabel 4.1.9 Jumlah Guru Menurut Distrik Dan Jenis Sekolah Di Kabupaten Waropen, 2015/2016
Table *Number Of Teachers by District and Kind of School in Waropen Regency, 2015/2016*

Distrik	SD	SMP	SMA/SMK
(1)	(2)	(3)	(4)
1. Waropen Bawah	79	22	11
2. Inggerus	41	27	40
3. Urei Faisei	75	163	209
4. Oudate	34	23	17
5. Wapoga	34	14	0
6. Masirei	21	19	0
7. Risei Sayati	15	9	0
8. Demba	29	17	0
9. Soyoi	0	8	0
10. Wonti	0	11	0
11. Walani	0	8	0
12. Kirihi	0	12	0
Waropen	328	333	277

Sumber: - Dinas Pendidikan, Pemuda, dan Olah Raga Kabupaten Waropen
 Source: - Dinas Pendidikan, Pemuda, dan Olah Raga Waropen Regency

Tabel 4.1.10 Jumlah Murid Menurut Distrik Dan Jenis Sekolah Di Kabupaten Waropen,2015/2016
Table *Number Of Students by District and Kind of School in Waropen Regency, 2015/2016*

Distrik	SD	SMP	SMA/SMK
(1)	(2)	(3)	(4)
1. Waropen Bawah	910	329	68
2. Inggerus	377	43	318
3. Urei Faisei	1127	219	3333
4. Oudate	314	46	160
5. Wapoga	487	77	0
6. Masirei	337	160	0
7. Risei Sayati	310	49	0
8. Demba	353	20	0
9. Soyoi	0	0	0
10. Wonti	0	0	0
11. Walani	0	0	0
12. Kirihi	0	0	0
Waropen	4.215	943	3.879

Sumber: - Dinas Pendidikan, Pemuda, dan Olah Raga Kabupaten Waropen
 Source: - *Dinas Pendidikan, Pemuda, dan Olah Raga Waropen Regency*

Tabel 4.1.11 Jumlah Sekolah Dasar (SD), Guru, Murid, dan Rasio Murid Di Kabupaten Waropen, 2015/2016
Table *Number of Elementary School, Teachers, Students, and Pupil Ratio in Waropen Regency, 2015/2016*

Distrik	Sekolah	Guru	Murid	Rasio Murid Terhadap	
				Sekolah	Guru
(1)	(2)	(3)	(4)	(5)	(6)
1. Waropen Bawah	6	79	910	151.67	11.51
2. Inggerus	6	41	377	62.83	9.20
3. Urei Faisei	9	75	1.127	125.22	15.03
4. Oudate	7	34	314	44.86	9.24
5. Wapoga	7	34	487	69.57	14.32
6. Masirei	5	21	337	67.40	16.05
7. Risei Sayati	3	16	310	103.33	20.67
8. Demba	5	29	353	70.60	12.17
9. Soyoi	1	0	0	0	0
10. Wonti	0	0	0	0	0
11. Walani	0	0	0	0	0
12. Kirihi	1	0	0	0	0
Waropen	50	328	4.215	84.30	12.85

Sumber: - Dinas Pendidikan, Pemuda, dan Olah Raga Kabupaten Waropen
 Source: - Dinas Pendidikan, Pemuda, dan Olah Raga Waropen Regency

BAB IV SOSIAL/ SOCIAL

Tabel 4.1.12 Jumlah Sekolah Menengah Pertama (SMP), Guru, Murid, dan Rasio Murid Di Kabupaten Waropen, 2015/2016
Table *Number of Junior High School, Teachers, Students, and Pupil Ratio in Waropen Regency, 2015/2016*

Distrik	Sekolah	Guru	Murid	Rasio Murid Terhadap	
				Sekolah	Guru
(1)	(2)	(3)	(4)	(5)	(6)
1. Waropen Bawah	1	22	329	329.00	14.95
2. Inggerus	2	27	43	21.50	1.59
3. Urei Faisei	6	163	219	36.50	1.34
4. Oudate	2	23	46	23.00	2.00
5. Wapoga	1	14	77	77.00	5.50
6. Masirei	1	19	160	160.00	8.42
7. Risei Sayati	1	9	49	49.00	5.44
8. Demba	1	17	20	20.00	1.18
9. Soyoi	0	8	0	0	0
10. Wonti	0	11	0	0	0
11. Walani	0	8	0	0	0
12. Kirihi	0	12	0	0	0
Waropen	15	333	943	62.87	2.83

Sumber: - Dinas Pendidikan, Pemuda, dan Olah Raga Kabupaten Waropen

Source: - Dinas Pendidikan, Pemuda, dan Olah Raga Waropen Regency

Tabel 4.1.13 Jumlah Sekolah Menengah Atas (SMA), Guru, Murid, dan Rasio Murid Di Kabupaten Waropen 2015/2016
Table *Number of Senior High School, Teachers, Students, and Pupil Ratio in Waropen Regency, 2015/2016*

	Distrik/ <i>District</i>	Sekolah/ <i>Schools</i>	Guru/ <i>Teachers</i>	Murid/ <i>Students</i>	Rasio Murid Terhadap/ <i>Ratio to</i>	
					Sekolah/ <i>School</i>	Guru/ <i>Teachers</i>
	(1)	(2)	(3)	(4)	(5)	(6)
1.	Waropen Bawah	1	11	68	68.00	6.18
2.	Inggerus	1	40	318	318.00	7.95
3.	Urei Faisei	6	209	3333	555.50	15.95
4.	Oudate	2	17	160	80.00	9.41
5.	Wapoga	0	0	0	0	0
6.	Masirei	0	0	0	0	0
7.	Risei Sayati	0	0	0	0	0
8.	Demba	0	0	0	0	0
9.	Soyoi	0	0	0	0	0
10.	Wonti	0	0	0	0	0
11.	Walani	0	0	0	0	0
12.	Kirihi	0	0	0	0	0
	Waropen	10	277	3879	387.90	14.00

Sumber: - Dinas Pendidikan, Pemuda, dan Olah Raga Kabupaten Waropen
 Source: - Dinas Pendidikan, Pemuda, dan Olah Raga Waropen Regency

Halaman ini sengaja dikosongkan
This page is intentionally unmarked

Tabel 4.2.1 Jumlah Puskesmas Dan Puskesmas Pembantu Di Kabupaten Waropen, 2017
Table Number of Pukesmas and Puskesmas Pembantu in Waropen Regency, 2017

Distrik	Puskesmas	Puskesmas Pembantu
(1)	(2)	(3)
1. Waropen Bawah	1	2
2. Inggerus	1	5
3. Urei Faisei	2	0
4. Oudate	1	7
5. Wapoga	1	6
6. Masirei	1	2
7. Risei Sayati	1	1
8. Demba	1	4
9. Soyoi	1	1
10. Wonti	1	1
11. Kirihi	1	0
12. Walani	0	0
Waropen	11	29

Sumber: Dinas Kesehatan Kabupaten Waropen

Source: Dinas Kesehatan Waropen Regency

BAB IV SOSIAL/ SOCIAL

Tabel 4.2.2 Jumlah Polindes, dan Puskesmas Keliling Di Kabupaten Waropen, 2017
Table

Number of Polindes, and Puskesmas Keliling in Waropen Regency, 2017

Distrik	Poliklinik	Polindes	Puskesmas Keliling		
			Perahu	Roda 2	Roda 4
(1)	(2)	(3)	(4)	(5)	(6)
1. Waropen Bawah	1	1	1	4	2
2. Inggerus	1	3	0	2	1
3. Urei Faisei	1	0	0	2	2
4. Oudate	2	0	0	3	2
5. Wapoga	1	2	0	0	0
6. Masirei	1	2	1	0	1
7. Risei Sayati	1	1	0	1	0
8. Demba	1	2	0	1	0
9. Soyoi	0	0	0	0	0
10. Wonti	0	0	0	0	0
11. Kirihi	1	0	0	0	0
12. Walani	0	0	0	0	0
Waropen	10	11	2	13	8

Sumber: Dinas Kesehatan Kabupaten Waropen

Source: Dinas Kesehatan Waropen Regency

Tabel 4.2.3 Jumlah Puskesmas Menurut Tipe Puskesmas Di Kabupaten Waropen, 2017
Table Number of Puskesmas by Kind of Puskesmas in Waropen Regency, 2017

Distrik	Tipe Puskesmas		Jumlah
	Perawatan	Non Perawatan	
(1)	(2)	(3)	(4)
1 Waropen Bawah	1	-	1
2 Inggerus	1	-	1
3 Urei Faisei	1	1	2
4 Oudate	-	1	1
5 Wapoga	-	1	1
6 Masirei	1	-	1
7 Risei Sayati	-	1	1
8 Demba	-	1	1
9 Soyoi	-	1	1
10 Wonti	-	1	1
11 Kirihi	-	1	1
12 Walani	-	-	-
Waropen	4	8	12

Sumber: Dinas Kesehatan Kabupaten Waropen
 Source: Dinas Kesehatan Waropen Regency

BAB IV SOSIAL/ SOCIAL

Tabel 4.2.4 Jumlah Tenaga Medis Menurut Distrik Di Kabupaten Waropen, 2017
Table Number of Medical Personnel by District in Waropen Regency, 2017

Distrik	Dokter			Bidan	Perawat
	Spesialis	Umum	Gigi		
(1)	(2)	(3)	(4)	(5)	(6)
1 Waropen Bawah	-	3	-	19	97
2 Inggerus	-	1	-	5	20
3 Urei Faisei	-	4	-	14	54
4 Oudate	-	1	-	10	44
5 Wapoga	-	-	-	5	11
6 Masirei	-	-	-	1	11
7 Risei Sayati	-	-	-	6	15
8 Demba	-	-	-	1	9
9 Soyoi	-	-	-	2	9
10 Wonti	-	-	-	-	-
11 Kirihi	-	-	-	-	6
12 Walani	-	-	-	-	-
Waropen	-	9	-	63	276

Sumber: Dinas Kesehatan Kabupaten Waropen
 Source: Dinas Kesehatan Waropen Regency

Tabel 4.2.4 Lanjutan ...
Table Continued

	Distrik	Apoteker	Sarjana Keperawatan	Sarjana Farmasi	Tenaga Farmasi	Tenaga Sanitarian
	(1)	(2)	(3)	(4)	(5)	(6)
1	Waropen Bawah	-	3	1	2	2
2	Inggerus	-	3	-	-	2
3	Urei Faisei	1	6	1	-	3
4	Oudate	-	2	1	1	1
5	Wapoga	-	5	-	-	-
6	Masirei	-	-	-	-	1
7	Risei Sayati	-	-	-	-	2
8	Demba	-	-	-	-	1
9	Soyoi	-	-	1	-	-
10	Wonti	-	-	-	-	-
11	Kirihi	-	-	-	-	-
12	Walani	-	-	-	-	-
	Waropen	1	19	4	3	12

Sumber: Dinas Kesehatan Kabupaten Waropen
Source: Dinas Kesehatan Waropen Regency

Tabel 4.2.4 Lanjutan ...
Table Continued

	Distrik	Kesehatan Masyarakat	Tenaga Gizi	Tenaga Terapi Fisik	Tenaga Keteknisan Medis	Tenaga Lainnya
	(1)	(2)	(3)	(4)	(5)	(6)
1	Waropen Bawah	2	3	-	-	9
2	Inggerus	1	-	-	-	4
3	Urei Faisei	4	3	-	-	2
4	Oudate	1	1	-	-	2
5	Wapoga	1	-	-	-	1
6	Masirei	1	-	-	-	4
7	Risei Sayati	-	-	-	-	3
8	Demba	1	1	-	-	2
9	Soyoi	-	-	-	-	2
10	Wonti	-	-	-	-	3
11	Kirihi	-	-	-	-	3
12	Walani	-	-	-	-	-
	Waropen	11	8	-	-	35

Sumber: Dinas Kesehatan Kabupaten Waropen
Source: Dinas Kesehatan Waropen Regency

Tabel 4.2.5 Jumlah Apotik, Toko Obat, dan Gudang Farmasi di Kabupaten Waropen, 2017
Table *Number of Apotik, Drugstore, and Storage of Pharmacy in Waropen Regency, 2017*

Distrik/ District	Apotik/ Apotik	Toko Obat/ Drugstore	Gudang Farmasi/ Storage of Pharmacy	Jumlah/ Total
(1)	(2)	(3)	(4)	(5)
Waropen Bawah	2	-	-	2
Inggerus	-	-	-	-
Urei Faisei	2	3	1	6
Oudate	-	-	-	-
Wapoga	-	-	-	-
Masirei	-	-	-	-
Risei Sayati	-	-	-	-
Demba	-	-	-	-
Soyoi	-	-	-	-
Wonti	-	-	-	-
Kirihi	-	-	-	-
Walani	-	-	-	-
Waropen	4	3	1	8

Sumber: Dinas Kesehatan Kabupaten Waropen
 Source: Dinas Kesehatan Waropen Regency

BAB IV SOSIAL/ SOCIAL

Tabel 4.2.6 Jumlah Penderita yang Dilaporkan Menurut Jenis Penyakit di Kabupaten Waropen, 2017
Table Number of Patient Reported by type of disease in Waropen Regency , 2017

Distrik/ District	Jenis Penyakit					
	Diare Termasuk Kolera	Kusta	ISPA	Kulit	Asma	Malaria
(1)	(2)	(3)	(4)	(5)	(6)	(7)
Waropen	-	24	-	-	-	-
Bawah	-	39	-	-	-	-
Inggerus	-	38	-	-	-	-
Urei Faisei	-	8	-	-	-	-
Oudate	-	11	-	-	-	-
Wapoga	-	-	-	-	-	-
Masirei	-	-	-	-	-	-
Risei Sayati	-	-	-	-	-	-
Demba	-	3	-	-	-	-
Soyoi	-	1	-	-	-	-
Wonti	-	-	-	-	-	-
Kirihi	-	-	-	-	-	-
Walani	-	-	-	-	-	-
Waropen	-	124	-	-	-	-

Sumber: Dinas Kesehatan Kabupaten Waropen
 Source: Dinas Kesehatan Waropen Regency

Tabel Lanjutan ...

4.2.6

Table *Continued ...*

Distrik/ District	Jenis Penyakit					
	Cacingan	Gigi	Penyakit Kelamin	Cacar Air	Campak	TBC
(1)	(8)	(9)	(10)	(11)	(12)	(13)
Waropen	-	-	-	-	-	-
Bawah	-	-	-	-	-	-
Inggerus	-	-	-	-	-	-
Urei Faisei	-	-	-	-	-	-
Oudate	-	-	-	-	-	-
Wapoga	-	-	-	-	-	-
Masirei	-	-	-	-	-	-
Risei Sayati	-	-	-	-	-	-
Demba	-	-	-	-	-	-
Soyoi	-	-	-	-	-	-
Wonti	-	-	-	-	-	-
Kirihi	-	-	-	-	-	-
Walani	-	-	-	-	-	-
Waropen	-	-	-	-	-	-

Sumber: Dinas Kesehatan Kabupaten Waropen

Source: Dinas Kesehatan Waropen Regency

Halaman ini sengaja dikosongkan

This page in intentionally unmarked

Tabel 4.3.1 Jumlah Pasangan Usia Subur (PUS) dan Akseptor Aktif Di Kabupaten Waropen, 2017
Table *Number of Reproductive Couple and Active Acceptors in Waropen Regency, 2017*

Distrik/ <i>District</i>	Pasangan Usia Subur (PUS)/ <i>Reproductive Couple</i>	Akseptor Aktif/ <i>Active Acceptors</i>
(1)	(2)	(3)
Waropen Bawah	1.361	80
Inggerus	343	133
Urei Faisei	2.106	461
Oudate	423	211
Wapoga	686	148
Masirei	265	107
Risei Sayati	225	6
Demba	232	30
Soyoi	146	56
Wonti	189	38
Kirihi	-	-
Walani	-	-
Waropen	5.976	1.270

Sumber: Dinas Pemberdayaan Perempuan dan KB
 Source: *Dinas Pemberdayaan Perempuan dan KB*

BAB IV SOSIAL/ SOCIAL

Tabel 4.3.2 Jumlah PPLKB, Klinik KB, Tim Operasional KB, dan Pos KB Menurut Distrik Di Kabupaten Waropen, 2016
Table Number of PPLKB, KB Clinic, KB Operational Team, and KB Post by District in Waropen Regency, 2016

Distrik	PPLKB	PLKB	Klinik KB	PKBRS	Sub PPKBD	PPKBD
(1)	(2)	(3)	(4)	(5)	(6)	(7)
1. Waropen Bawah	-	-	6	-	13	65
2. Inggerus	-	-	4	-	19	95
3. Urei Faisei	-	-	3	-	24	120
4. Oudate	-	-	7	-	13	65
5. Wapoga	-	-	6	-	9	45
6. Masirei	-	-	2	-	12	60
7. Risei Sayati	-	-	2	-	10	50
8. Demba	1	-	2	-	10	50
9. Soyoi	-	-	2	-	10	50
10. Wonti	-	-	1	-	-	-
11. Kirihi	-	-	-	-	10	50
12. Walani	-	-	-	-	10	50
Waropen	0	0	35	0	150	750

Sumber: Dinas Pemberdayaan Perempuan dan KB
 Source: Dinas Pemberdayaan Perempuan dan KB

Table 4.3.3 Jumlah Akseptor Aktif Menurut Pemakaian Alat Kontrasepsi Di Kabupaten Waropen, 2017
Number of Active Acceptors by Contraceptive Methods in Waropen Regency, 2017

Distrik	Jumlah Per Mix Kontrasepsi						Jumlah
	IUD	PIL	Kondom	Suntik	Susuk	Lainnya	
(1)	(2)	(3)	(4)	(5)	(6)	(7)	(8)
1. Waropen Bawah	-	11	-	88	-	-	99
2. Inggerus	-	41	-	144	-	-	185
3. Urei Faisei	-	126	-	582	21	-	729
4. Oudate	-	51	-	184	43	-	278
5. Wapoga	-	73	-	85	-	-	158
6. Masirei	-	7	-	34	-	-	41
7. Risei Sayati	-	-	-	6	-	-	6
8. Demba	1	-	-	73	-	-	74
9. Soyoi	-	24	-	99	-	-	123
10. Wonti	-	-	-	37	-	-	37
11. Kirihi	-	-	-	-	-	-	-
12. Walani	-	-	-	-	-	-	-
Waropen	1	333	-	1.332	64	-	1.730

Sumber: Dinas Pemberdayaan Perempuan dan KB
 Source: Dinas Pemberdayaan Perempuan dan KB

BAB IV SOSIAL/ SOCIAL

Tabel 4.3.4 Jumlah Akseptor Baru Menurut Pemakaian Alat Kontrasepsi Di Kabupaten Waropen, 2017
Number of New Acceptors by Contraceptive Methods in Waropen Regency, 2017

Distrik	Jumlah Per Mix Kontrasepsi						Jumlah
	IUD	PIL	Kondom	Suntik	Susuk	Lainnya	
(1)	(2)	(3)	(4)	(5)	(6)	(7)	(8)
13. Waropen Bawah	-	-	-	14	-	-	14
14. Inggerus	-	20	4	73	-	-	97
15. Urei Faisei	4	27	-	107	9	-	147
16. Oudate	-	13	6	38	-	-	57
17. Wapoga	-	29	6	40	-	-	75
18. Masirei	-	42	6	72	-	-	7
19. Risei Sayati	-	-	-	-	-	-	-
20. Demba	-	-	-	4	-	-	4
21. Soyoi	-	-	-	1	-	-	1
22. Wonti	-	1	-	16	-	-	17
23. Kirihi	-	-	-	-	-	-	-
24. Walani	-	-	-	-	-	-	-
Waropen	4	90	16	300	9	-	419

Sumber: Dinas Pemberdayaan Perempuan dan KB
 Source: Dinas Pemberdayaan Perempuan dan KB

Tabel 4.3.5 Jumlah Akseptor Baru Menurut Sarana Memperoleh Pelayanan KB Di Kabupaten Waropen, 2017
Table Number of New Acceptors by The Way to Get KB Service in Waropen Regency, 2017

Distrik	Dalam Klinik	Luar Klinik	Dokter Praktek Swasta	Bidan Praktek Swasta	Jumlah
(1)	(2)	(3)	(4)	(5)	(6)
1. Waropen Bawah	12	-	-	2	14
2. Inggerus	75	-	-	-	75
3. Urei Faisei	138	-	-	13	151
4. Oudate	39	-	-	-	39
5. Wapoga	7	-	-	-	7
6. Masirei	75	-	-	-	75
7. Risei Sayati		-	-	-	-
8. Demba	5	-	-	-	5
9. Soyoi	1	-	-	-	1
10. Wonti	19	-	-	-	19
11. Kirihi	-	-	-	-	-
12. Walani	-	-	-	-	-
Waropen	371	-	-	15	386

Sumber: Dinas Pemberdayaan Perempuan dan KB
 Source: Dinas Pemberdayaan Perempuan dan KB

BAB IV SOSIAL/ SOCIAL

Tabel 4.3.6 Target dan Realisasi Akseptor KB Aktif dan Baru Di Kabupaten Waropen, 2017
Table *The Target and Realization. Active and New KB Acceptors in Waropen Regency, 2017*

Distrik	Akseptor Aktif			Akseptor Baru		
	Target	Realisasi	%	Target	Realisasi	%
(1)	(2)	(3)	(4)	(5)	(6)	(7)
1. Waropen Bawah	8.884	80	0,900	8.884	14	0,157
2. Inggerus	2.371	133	5,609	2.371	75	3,163
3. Urei Faisei	13.901	461	3,316	13.901	151	1,086
4. Oudate	2.949	211	7,154	2.949	39	1,
5. Wapoga	2.857	148	5,180	2.857	75	20.51
6. Masirei	2.173	107	4,924	2.173	7	40
7. Risei Sayati	1.076	6	0,557	1.076	0	1.5
8. Demba	1.846	30	1,625	1.846	5	3.12
9. Soyoi	1.295	56	4,324	1.295	1	2.96
10. Wonti	1.528	38	2,486	1.528	19	-
11. Kirihi	-	-	-	-	-	-
12. Walani	-	-	-	-	-	-
Waropen	38.880	1.270	36,618	38.880	386	17,761

Sumber: Dinas Pemberdayaan Perempuan dan KB
 Source: Dinas Pemberdayaan Perempuan dan KB

Tabel 4.3.7 Jumlah Posyandu Menurut Distrik Di Kabupaten Waropen, 2017
Table

Number of Posyandu by District in Waropen Regency, 2017

Distrik		Jumlah Posyandu
(1)		(2)
1.	Waropen Bawah	13
2.	Inggerus	10
3.	Urei Faisei	24
4.	Oudate	12
5.	Wapoga	13
6.	Masirei	10
7.	Risei Sayati	10
8.	Demba	10
9.	Soyoi	10
10.	Wonti	10
11.	Kirihi	19
12.	Walani	9
Waropen		150

Sumber: Dinas Pemberdayaan Perempuan dan KB

Source: Dinas Pemberdayaan Perempuan dan KB

<https://waropenkab.bps.go.id>

Halaman ini sengaja dikosongkan

This page is intentionally unmarked

Tabel 4.4.1 Jumlah Tempat Peribadatan Menurut Distrik Di Kabupaten Waropen, 2017
Table Number of Worship Facilities by District in Waropen Regency, 2017

	Distrik	Masjid	Musholla	Gereja		Pura Hindu	Vihara Budha
				Protestan	Katolik		
	(1)	(2)	(3)	(4)	(5)	(7)	(8)
1.	Waropen Bawah	2	-	15	1	-	-
2.	Inggerus	3	1	4	-	-	-
3.	Urei Faisei	4	2	16	1	-	-
4.	Oudate	2	-	8	-	-	-
5.	Wapoga	1	-	9	-	-	-
6.	Masirei	-	-	7	-	-	-
7.	Risei Sayati	-	-	7	-	-	-
8.	Demba	-	-	13	-	-	-
9.	Soyoi	-	-	4	-	-	-
10.	Wonti	-	-	3	-	-	-
11.	Kirihi	-	-	9	-	-	-
12.	Walani	-	-	6	-	-	-
	Waropen	12	1	101	2	0	0

Sumber: Kementerian Agama Kabupaten Waropen
 Source : Kementerian Agama Waropen

BAB IV SOSIAL/ SOCIAL

Tabel 4.4.2 Jumlah Pemeluk Agama Menurut Distrik dan Golongan Agama Di Kabupaten Waropen, 2016
Number of Worship Facilities by District in Waropen Regency, 2016

Distrik	Islam	Kristen		Hindu	Budha
		Katolik	Protestan		
(1)	(2)	(4)	(5)	(7)	(8)
1. Waropen Bawah	2330	490	2588	-	-
2. Inggerus	1300	88	1196	-	-
3. Urei Faisei	4050	462	2637	-	-
4. Oudate	350	84	1543	-	-
5. Wapoga	150	86	1729	-	-
6. Masirei	21	125	1985	-	-
7. Risei Sayati	80	80	1715	-	-
8. Demba	70	44	1914	-	-
9. Soyoi	-	-	1251	-	-
10. Wonti	-	-	1390	-	-
11. Kirihi	-	75	4362	-	-
12. Walani	-	92	3997	-	-
Waropen	8.971	1746	26.307	0	0

Sumber: Kementerian Agama Kabupaten Waropen
 Source : Kementerian Agama Waropen

Tabel 4.4.3 Jumlah yang Nikah, Cerai Talak, Cerai Gugat, dan Rujuk Menurut Distrik Di Kabupaten Waropen, 2015
Table Number of Marriage, Separation, Divorce, and Reconciliation by District in Waropen Regency, 2015

	Distrik	Nikah	Cerai		Rujuk
			Talak	Gugat	
	(1)	(2)	(3)	(4)	(5)
1.	Waropen Bawah	0	0	0	0
2.	Inggerus	0	0	0	0
3.	Urei Faisei	0	0	0	0
4.	Oudate	0	0	0	0
5.	Wapoga	0	0	0	0
6.	Masirei	0	0	0	0
7.	Risei Sayati	0	0	0	0
8.	Demba	0	0	0	0
9.	Kirihi	0	0	0	0
10.	Walani	0	0	0	0
	Waropen	0	0	0	0

Sumber: Kementerian Agama Kabupaten Waropen
 Source : Kementerian Agama Waropen

BAB IV SOSIAL/ SOCIAL

Tabel 4.4.4 Jumlah Jemaah Haji Menurut Jenis Kelamin dan Distrik Di Kabupaten Waropen, 2016
Table *Number of Moslem Pilgrims by Sex and District in Waropen Regency, 2016*

Distrik/ <i>District</i>	Laki-laki/ <i>Male</i>	Perempuan/ <i>Female</i>	Jumlah/ <i>Total</i>
(1)	(2)	(3)	(4)
1. Waropen Bawah	0	0	0
2. Inggerus	0	0	0
3. Urei Faisei	1	1	2
4. Oudate	0	0	0
5. Wapoga	0	0	0
6. Masirei	0	0	0
7. Risei Sayati	0	0	0
8. Demba	0	0	0
9. Kirihi	0	0	0
10. Walani	0	0	0
Waropen	1	1	2

Sumber: Kementerian Agama Kabupaten Waropen
 Source : Kementerian Agama Waropen

Tabel 4.5.1 Jumlah Karang Taruna Menurut Distrik Di Kabupaten Waropen, 2017
Table

Number of Karang Taruna by District in Waropen Regency, 2017

	Distrik/ District	Jumlah Karang Taruna/ Number of Karang Taruna	Anggota/Members	
			Laki-laki/ Male	Perempuan/ Female
	(1)	(2)	(3)	(4)
1.	Waropen Bawah	7	512	527
2.	Inggerus	2	184	217
3.	Urei Faisei	7	684	595
4.	Oudate	1	98	113
5.	Wapoga	2	196	163
6.	Masirei	5	331	268
7.	Risei Sayati	2	98	124
8.	Demba	5	346	284
9.	Soyoi	2	81	67
10.	Wonti	5	136	122
11.	Kirihi	-	-	-
12.	Walani	-	-	-
Waropen		38	2.666	2.480

Sumber: Dinas Kesejahteraan Sosial dan Pemukiman Kabupaten Waropen

Source : Dinas Kesejahteraan Sosial dan Pemukiman Waropen Regency

BAB IV SOSIAL/ SOCIAL

Tabel 4.5.2 Jumlah Panti Asuhan Kapasitas, dan Anak Asuh Menurut Distrik Di Kabupaten Waropen, 2017
Number of Orphanages and Orphan by District in Waropen Regency, 2017

Distrik/ District	Panti Asuhan/ <i>Orphanages</i>		Anak Diasuh (orang)/ Number of Orphan (people)	Kapasitas (orang)/ Capacity (people)
	Pemerintah/ Government	Swasta/ Private		
(1)	(2)	(3)	(4)	(5)
1. Waropen Bawah	-	4	90	94
2. Inggerus	-	-	-	-
3. Urei Faisei	-	5	120	147
4. Oudate	-	-	-	-
5. Wapoga	-	-	-	-
6. Masirei	-	2	35	41
7. Risei Sayati	-	1	20	12
8. Demba	-	1	25	32
9. Soyoi	-	-	-	12
10. Wonti	-	-	-	-
11. Kirihi	-	-	-	-
12. Walani	-	-	-	-
Waropen	0	13	290	338

Sumber: Dinas Kesejahteraan Sosial dan Pemukiman Kabupaten Waropen
 Source : Dinas Kesejahteraan Sosial dan Pemukiman Waropen Regency

BAB IV SOSIAL/ SOCIAL

Tabel 4.5.3 Jumlah Penderita Cacat Dirinci Menurut Distrik Di Kabupaten Waropen, 2017
Table

Number of People with Disability by District in Waropen Regency, 2017

Distrik/ <i>District</i>	Jenis Cacat/ <i>Type of Disability</i>					Jumlah/ <i>Total</i>
	Netra/ <i>Blind</i>	Rungu & Wicara/ <i>Deaf & Mute</i>	Tubuh/ <i>Handicapped</i>	Mental/ <i>Mental Defect</i>	Ganda/ <i>Double</i>	
(1)	(2)	(3)	(4)	(5)	(6)	(7)
1. Waropen Bawah	21	1	15	5	8	50
2. Inggerus	3	5	12	3	7	30
3. Urei Faisei	16	11	30	5	17	79
4. Oudate	5	4	9	-	5	23
5. Wapoga	5	2	17	4	8	36
6. Masirei	1	6	4	3	-	14
7. Risei Sayati	4	2	14	-	4	24
8. Demba	3	12	12	2	6	25
9. Soyoi	-	2	4	-	-	6
10. Wonti	-	2	2	-	-	4
11. Kirihi	2	4	8	-	-	14
12. Walani	5	4	9	-	-	18
Waropen	65	45	136	22	55	323

Sumber: Dinas Kesejahteraan Sosial dan Pemukiman Kabupaten Waropen

Source : Dinas Kesejahteraan Sosial dan Pemukiman Waropen Regency

BAB IV SOSIAL/ SOCIAL

Tabel 4.5.4 Jumlah Penyandang Masalah Kesejahteraan Sosial (PMKS) Menurut Jenisnya Dan Distrik Di Kabupaten Waropen, 2017
Number of Social Cases by Type and District in Waropen Regency, 2017

Distrik	Anak Terlantar	Lanjut Usia/ Jompo Terlantar	Anak Nakal	Korban Narkotika	Wanita Tuna Susila	Penyandang Cacat
(1)	(2)	(3)	(4)	(5)	(6)	(7)
1. Waropen Bawah	92	45	4	-	-	50
2. Ingerus	19	17	4	-	-	30
3. Urei Faisei	98	54	6	-	-	79
4. Oudate	24	28	2	-	-	23
5. Wapoga	17	24	2	-	-	36
6. Masirei	26	25	1	-	-	14
7. Risei Sayati	19	54	2	-	-	24
8. Demba	52	38	2	-	-	25
9. Soyoi	12	10	-	-	-	6
10. Wonti	48	126	-	-	-	4
11. Kirihi	26	42	-	-	-	14
12. Walani	-	-	-	-	-	18
Waropen	437	463	23	0	0	323

Sumber: Dinas Kesejahteraan Sosial dan Pemukiman Kabupaten Waropen
 Source : Dinas Kesejahteraan Sosial dan Pemukiman Waropen Regency

Tabel 4.5.5 Jumlah Keluarga Penyandang Masalah Kesejahteraan Sosial (PMKS) Menurut Distrik Di Kabupaten Waropen, 2017
Table Number of Family Social Welfare Problems by District in Waropen Regency, 2017

Distrik	Perumahan dan Lingkungan Tidak Sehat (KK)	Masyarakat Terasing (KK)	Korban Bencana Alam (KK)	Fakir Miskin (KK)	Jumlah (KK)
(1)	(2)	(3)	(4)	(5)	(6)
1. Waropen Bawah	98	-	-	32	130
2. Inggerus	168	128	-	48	344
3. Urei Faisei	104	-	-	56	160
4. Oudate	182	187	-	37	406
5. Wapoga	84	68	-	23	175
6. Masirei	212	76	-	34	322
7. Risei Sayati	69	18	-	24	111
8. Demba	262	128	-	38	428
9. Soyoi	66	-	-	12	78
10. Wonti	128	-	-	29	157
11. Kirihi	150	365	-	22	537
12. Walani	433	433	-	66	932
Waropen	1.956	1.403	0	421	3.780

Sumber: Dinas Kesejahteraan Sosial dan Pemukiman Kabupaten Waropen
 Source : Dinas Kesejahteraan Sosial dan Pemukiman Waropen Regency

BAB IV SOSIAL/ SOCIAL

Tabel 4.5.6 Jumlah Pekerja Sosial Masyarakat (PSM) Menurut Jenis Kelamin Dan Distrik Dan Tenaga Kesejahteraan Sosial Kecamatan (TKSK) Di Kabupaten Waropen, 2017
Number of Social Workers by Sex and District and (TKSK) in Waropen Regency, 2017

Distrik/ District	Laki-laki/ Male	Perempuan/ Female	TKSK	Jumlah/ Total
(1)	(2)	(3)		(4)
1. Waropen Bawah	22	15	2	38
2. Inggerus	10	8	1	19
3. Urei Faisei	26	18	1	45
4. Oudate	8	4	1	13
5. Wapoga	14	6	1	21
6. Masirei	8	6	1	15
7. Risei Sayati	4	2	1	7
8. Demba	8	4	1	13
9. Soyoi	4	2	1	7
10. Wonti	6	2	1	9
11. Kirihi	10	-	1	10
12. Walani	-	-	1	-
Waropen	120	67	13	189

Sumber: Dinas Kesejahteraan Sosial dan Pemukiman Kabupaten Waropen
 Source : Dinas Kesejahteraan Sosial dan Pemukiman Waropen Regency

Tabel 4.6.1 Jumlah Kejahatan yang Dilaporkan Pada Polres Waropen Menurut Jenis Kejahatan dan Distrik Di Kabupaten Waropen, 2017
Number of Crime Which Being Reported in Waropen Police Station By Kind of Crime and District in Waropen Regency, 2017

Jenis Kejahatan/ Type of Crime	Distrik/District				
	Waropen Bawah	Inggerus	Urei Faisei	Oodate	Wapoga
(1)	(2)	(3)	(4)	(5)	(6)
1. Curanmor	-	-	-	-	-
2. Pencurian Berat	1	-	1	-	-
3. Pencurian Biasa	5	-	9	-	-
4. Aniaya Berat	3	-	5	-	-
5. Pembunuhan	-	-	2	-	-
6. Penipuan	1	-	1	-	-
7. Perkosaan	-	-	-	1	-
8. Ancaman/Pemerasan	-	-	5	2	-
9. Pengeroyokan	-	-	1	-	-
10. Perzinahan	-	-	5	-	-
11. Perusakan	-	-	2	-	-
12. Penghinaan	-	-	1	-	-
13. Perjudian	-	-	-	-	-
14. Pencabulan	-	-	-	-	-
15. Perbuatan Tidak Menyenangkan	3	-	-	-	-
16. Penggelapan Bawa Lari Anak	-	-	3	-	-
17. Perempuan Dibawah Umur	-	-	-	-	-
18. Penyerobotan	1	-	-	-	-
19. Kasus Narkoba	-	-	2	-	-
Jumlah	14	0	37	3	0

Sumber: Kepolisian Resort Kabupaten Waropen
 Source: Kepolisian Resort Kabupaten Waropen

BAB IV SOSIAL/ SOCIAL

Lanjutan Tabel **4.6.1**
ContinuedTable

Jenis Kejahatan/ Type of Crime	Distrik/District				
	Masirei	Risei Sayati	Demba	Kirihi	Walani
(1)	(2)	(3)	(4)	(5)	(6)
1. Curanmor	-	-	-	-	-
2. Pencurian Berat	-	-	-	-	-
3. Pencurian Biasa	-	-	-	-	-
4. Aniaya Berat	-	-	-	-	-
5. Pembunuhan	1	-	-	-	-
6. Penipuan	-	-	-	-	-
7. Perkosaan	-	-	-	-	-
8. Ancaman/Pemerasan	-	-	-	-	-
9. Pengeroyokan	-	-	-	-	-
10. Perzinahan	-	-	-	-	-
11. Perusakan	-	-	-	-	-
12. Penghinaan	-	-	-	-	-
13. Perjudian	-	-	-	-	-
14. Pencabulan	-	-	-	-	-
15. Perbuatan Tidak Menyenangkan	-	-	-	-	-
16. Ponggelapan	-	-	-	-	-
17. Bawa Lari Anak Perempuan Dibawah Umur	-	-	-	-	-
18. Penyerobotan	-	-	-	-	-
19. Kasus Narkoba	-	-	-	-	-
Jumlah	1	0	0	0	0

Sumber: Kepolisian Resort Kabupaten Waropen
Source: Kepolisian Resort Kabupaten Waropen

Lanjutan Tabel
Continued Table

4.6.1

Jenis Kejahatan/ <i>Type of Crime</i>	Distrik/ <i>District</i>	
	Soyoi Mambai	Wonti
(1)	(2)	(3)
20. Curanmor	-	-
21. Pencurian Berat	-	-
22. Pencurian Biasa	-	-
23. Aniaya Berat	-	-
24. Pembunuhan	1	-
25. Penipuan	-	-
26. Perkosaan	-	-
27. Ancaman/Pemerasan	-	-
28. Pengeroyokan	-	-
29. Perzinahan	-	-
30. Perusakan	-	-
31. Penghinaan	-	-
32. Perjudian	-	-
33. Pencabulan	-	-
34. Perbuatan Tidak Menyenangkan	-	-
35. Penggelapan	-	-
36. Bawa Lari Anak Perempuan Dibawah Umur	-	-
37. Penyerobotan	-	-
38. Kasus Narkoba	-	-
Jumlah	1	0

Sumber: Kepolisian Resort Kabupaten Waropen
Source: Kepolisian Resort Kabupaten Waropen

Tabel 4.6.2 Jumlah Kecelakaan Lalu Lintas, Korban, dan Kerugian yang Dilaporkan Pada Polres Waropen Di Kabupaten Waropen, 2010 – 2016
Table *Number of Traffic Accidents, Victims, and Loss Reported in Waropen Police Station in Waropen Regency, 2010 – 2016*

Tahun/ Year	Jumlah Kecelakaan/ Total of Accidents	Jenis Kerugian Yang Diderita			Kerugian Materi (Rp.)/ (6)
		Meninggal/ Die	Luka Berat/ (4)	Luka Ringan/ (5)	
(1)	(2)	(3)	(4)	(5)	(6)
2010	16	1	2	17	15.000.000
2011	8	-	2	13	7.500.000
2012	12	1	2	20	18.000.000
2013	15	1	3	24	15.000.000
2014	18	2	3	30	24.000.000
2015	22	1	3	31	57.000.000
2016	16	1	2	29	43.000.000
2017	29	-	3	26	5.500.000

Sumber: Kepolisian Resort Kabupaten Waropen
 Source: *Kepolisian Resort Kabupaten Waropen*

Tabel 4.6.3 Jumlah Kecelakaan Lalu Lintas, Pelanggaran, dan Denda yang Masuk Pada Polres Waropen Di Kabupaten Waropen, 2010 – 2016
Table Number of Traffic Accidents, Violation, and Fine Which Being Came in Waropen Police Station in Waropen Regency, 2010 – 2016

Tahun/ Year	Jumlah Kecelakaan/ Total of Accidents	Pelanggaran/ Violations	
		Jumlah Pelanggaran/ Total of Violations	Denda/ Fines
(1)	(2)	(3)	(4)
2010	16	-	-
2011	8	-	-
2012	12	12	3.000.000
2013	15	30	7.500.000
2014	18	38	10.500.000
2015	22	72	19.250.000
2016	16	82	22.500.000
2017	29	34	5.500.000

Sumber: Kepolisian Resort Kabupaten Waropen
 Source: Kepolisian Resort Kabupaten Waropen

5

<https://waropenkab.bps.go.id>

BAB V PERTANIAN

Chapter V Agriculture

PENJELASAN TEKNIS

TECHNICAL NOTES

Tanaman sayuran dan buah-buahan semusim

- a. Tanaman sayuran semusim adalah tanaman sumber vitamin, garam mineral dan lain-lain yang dikonsumsi dari bagian tanaman yang berupa daun, bunga, buah dan umbinya, yang berumur kurang dari satu tahun.
- b. Tanaman buah-buahan semusim adalah tanaman sumber vitamin, garam mineral dan lain-lain yang dikonsumsi dari bagian tanaman yang berupa buah, berumur kurang dari satu tahun, tidak berbentuk pohon/rumpun tetapi menjalar dan berbatang lunak.

Tanaman buah-buahan dan sayuran tahunan

- a. Tanaman buah-buahan tahunan adalah tanaman sumber vitamin, garam mineral dan lain-lain yang dikonsumsi dari bagian tanaman yang berupa buah dan merupakan tanaman tahunan.
- b. Tanaman sayuran tahunan adalah tanaman sumber vitamin, garam mineral dan lain-lain yang dikonsumsi dari bagian tanaman yang berupa daun dan atau buah yang berumur lebih dari satu tahun.

Tanaman biofarmaka adalah tanaman yang bermanfaat untuk obat-obatan, kosmetik dan kesehatan yang dikonsumsi

Vegetable plants and seasonal fruits

- a. *Seasonal vegetable crops are plant sources of vitamins, mineral salts and others consumed from plant parts in the form of leaves, flowers, fruits and tubers, which are less than one year old.*
- b. *Seeds of seasonal fruits are plant sources of vitamins, mineral salts and others consumed from plant parts in the form of fruits, less than one year old, not tree-shaped but thick and soft-trunked.*

Annual fruit and vegetable crops

- a. *Annual fruit plants are plant sources of vitamins, mineral salts and others that are consumed from the plant part in the form of fruits and is an annual plant.*
- b. *Annual vegetable crops are plant sources of vitamins, mineral salts and others consumed from plant parts in the form of leaves and / or fruit that are more than one year old.*

Biopharmaceutical plants are useful plants for medicines, cosmetics and health consumed or used from parts of plants such as leaves, stems, fruits, tubers (roots) or roots.

Ornamental plants are plants that have a

atau digunakan dari bagian-bagian tanaman seperti daun, batang, buah, umbi (rimpang) ataupun akar.

Tanaman hias adalah tanaman yang mempunyai nilai keindahan baik bentuk, warna daun, tajuk maupun bunganya, sering digunakan untuk penghias pekarangan dan lain sebagainya.

Luas panen adalah luas tanaman sayuran, buah-buahan, biofarmaka dan tanaman hias yang yang diambil hasilnya/dipanen pada periode pelaporan. Luas panen untuk tanaman sayuran: luas tanaman yang dipanen sekaligus/habis/dibongkar dan luas tanaman yang dipanen berkali-kali (lebih dari satu kali)/belum habis.

- a. Tanaman yang dipanen sekaligus/habis/dibongkar adalah tanaman yang sehabis panen langsung dibongkar/dicabut, terdiri dari bawang merah, bawang putih, bawang daun, kentang, kol/kubis, kembang kol, petsai/sawi, wortel, lobak dan kacang merah.
- b. Tanaman yang dipanen berkali-kali (lebih dari satu kali)/belum habis adalah tanaman yang pemanenannya lebih dari satu kali dan biasanya dibongkar apabila panen terakhir sudah tidak memadai lagi, terdiri dari : kacang panjang, cabe besar, cabe rawit, jamur, tomat, terung, buncis, ketimun, labu siam, kangkung, bayam, melon, semangka dan blewah.

beauty value of either shape, leaf color, crown or flowers, often used for decorating the yard and so forth.

The area of harvest is the area of vegetable crops, fruits, biopharmaceuticals and ornamental plants that are harvested at the reporting period.

Harvested area for vegetable crops: harvested crops at once / discharged and planted over and over (more than once) / not yet exhausted.

- a. *Plants harvested at once are discharged, consisting of onions, garlic, onions, potatoes, cabbage / cabbage, cauliflower, petsai / mustard, carrots, radishes and red beans.*
- b. *Plants harvested many times (more than once) / not yet exhausted are crops harvested more than once and usually dismantled when the last harvest is no longer adequate, consisting of: long beans, large chilli, cayenne pepper, mushrooms, tomatoes, Eggplant, bean, cucumber, squash, kale, spinach, melon, watermelon and cantaloupe.*

Production is the result according to the product form of each vegetable, fruits, biopharmaca and ornamental plants taken based on the area harvested in the month / quarter of the report

Produksi adalah hasil menurut bentuk produk dari setiap tanaman sayuran, buah-buahan, biofarmaka dan tanaman hias yang diambil berdasarkan luas yang dipanen pada bulan/triwulan laporan.

Perikanan

1. Kapal Perikanan Kapal nelayan adalah kapal yang secara langsung pasti digunakan dalam kegiatan memancing ikan/hewan laut lainnya/tumbuhan laut. Seluruh kapal yang digunakan termasuk kedalamnya. Kapal pengangkut yang khusus digunakan hanya untuk mengangkut tidak termasuk didalamnya. Perahu yang digunakan untuk membawa nelayan, peralatan penangkapan ikan, dan lain-lain. Dalam perikanan menggunakan alat-alat penangkapan seperti bagan, sero, dan kelong.
2. Produksi Perikanan Nilai Produksi Perikanan dinyatakan dalam berat hidup ikan pada saat baru dipancing, misalnya the "round fresh", "round whole" or ex water weight equivalent of the quantities recorded at the time of landing.
3. Fishing operator s Rumah tangga nelayan adalah rumah tangga yang melakukan aktivitas memancing atau

Fishery

1. Fishing Ships Fishing vessels are boats that are directly inevitably used in fishing activities / other marine animals / marine plants. All vessels used are included therein. Special transport vessels used only for transport are not included therein. Boats used to carry fishermen, fishing gear, fish, and others. In fisheries use fishing tools such as charts, sero, and kelong.
2. Fishery Production Production Value of Fishery is stated in fish live weight at the time of new fishing. Eg the "round fresh", "round whole" or ex water weight equivalent of the quantities recorded at the time of landing.
3. Fishing operators Household fishermen are households engaged in fishing activities or catching fish / other marine animals / sea plants. This effort is always done either by family members or fishermen who are employed.

menjaring ikan-ikan/hewan laut lainnya/tanaman-tanaman laut. Usaha ini selalu dilakukan baik oleh anggota keluarga atau nelayan yang dipekerjakan.

4. Pemancingan Ikan
Pemancingan Ikan adalah Aktivitas rumah tangga untuk memperoleh ikan tambak, sungai budidaya kolam ikan, saluran sungai, rawa, danau atau laut, dan sebagainya. Dengan maksud untuk dijual atau untuk menambah penghasilan.
5. Penangkapan Ikan
Manangkap ikan adalah aktivitas rumahtangga memperoleh ikan. Di laut, sungai, atau perairan umum lainnya untuk dijual atau menambah pendapatan.

Hewan Ternak

6. Rumah Potong Hewan (RPH)
Rumah Potong Hewan (RPH) adalah semua pemotongan hewan atau ternak yang mempunyai bangunan permanen atau semi permanen yang khusus digunakan untuk tempat pemotongan hewan/ternak yang telah ditetapkan oleh pemerintah sebagai Rumah Potong Hewan.
7. Penjagal Hewan/Keurmaster
Penjagal hewan adalah petugas (biasanya pegawai Dinas

4. *Fishing Fishing Fishing is a household activity to obtain fish ponds, river fish ponds, river channel, swamp, lake or sea, and so on. For the purpose of sale or to supplement income.*

5. *Fishing Fishing Fish is a household activity to obtain fish. In the sea, rivers, or other public waters for sale or supplement income.*

Livestock

6. *Animal Cutting House (RPH) Animal Cutting Race (RPH) are all slaughterhouses or livestock that have permanent or semi-permanent buildings specially used for slaughterhouses / livestock set by the government as slaughterhouses.*
7. *Butcher / Animal Slaughterer Animal butcher is an officer (usually an Animal Husbandry officer or local*

Peternakan atau Pemda setempat) yang diberi wewenang untuk memeriksa kesehatan ternak sebelum dipotong (*ante mortem*), memeriksa daging ternak setelah dipotong apakah cukup layak untuk dikonsumsi (*post mortem*), memungut retribusi, pajak potong dan sebagainya.

government) who is authorized to check the health of livestock before it is cut (ante mortem), checks livestock after cut whether it is sufficient to be consumed (post mortem), levies, taxes Cut and so on.

<https://waropenkab.bps.go.id>

ULASAN

DESCRIPTION

Pertanian

Tahun 2017, Rata-rata produksi padi Kabupaten Waropen sebesar 3,4 ton/ha. Dengan rumah tangga terbanyak di Distrik Inggerus dan Urei Faisei (dengan rata-rata produksi 3,4 ton/ha). Sedangkan rata-rata produksi jagung dan kacang tanah di Kabupaten Waropen sebanyak 1.90 ton/ha dan 1,06 ton/ha.

Kelapa merupakan pohon yang paling banyak ditanam masyarakat Waropen. Hal ini dapat dilihat dari hasil produksinya yaitu 435 ton.

Agriculture

In 2017, average rice production in Waropen Regency is 3,4 ton/ha. District Inggerus and Urei Faisei has high average (3,4 ton/ha). Average Corn and Peanut in Waropen Regency is 1.90 ton/ha and 1,06 ton/ha.

Coconuts tree are the most planted tree in Waropen. It can be seen from the result of production is 435 ton Banana.

Peternakan

Peternakan di Kabupaten Waropen terbagi menjadi 3, yaitu ternak besar, ternak kecil dan ternak unggas.

Tahun 2017, di Kabupaten Waropen ada 2.064 ekor ternak besar yang semuanya adalah jumlah dari sapi. Dari ternak kecil ada 7791 ekor yang terdiri dari 526 Kambing/Domba, dan 7.265 Babi. Sedangkan dari ternak

Animal Husbandry

In Waropen Regency, the animal husbandry divided into 3, they are Big Livestock, Small Livestock and Poultry.

In 2017, the Big Livestock as many as 2.064. The Small Livestock as many as 7791 consist of 526 Goats and 7.265 pigs. While the Poultry as many as 37.637 consist of 32.215 chickens and 5422 ducks.

unggas ada 37.637 ekor yang terdiri dari 32.215 Ayam Kampung/ras dan 5422 Itik/Entok.

Perikanan

Di tahun 2016, ada sebanyak 2.513 rumah tangga perikanan laut. Adapun peralatan yang paling banyak digunakan adalah perahu tanpa motor yaitu sebanyak 1.599 rumah tangga yang menggunakan peralatan ini.

Produksi Perikanan tahun 2016 adalah sebanyak 10.988 ton. Jumlah produksi perikanan terbanyak berada di wilayah Distrik Urei Faisei dan Waropen Bawah.

Fishery

In 2016, there are 2.513 Sea Fisheries Household. Tools that most used is ship without machine as many as 1.599household.

Producton of Fishery are 10.988 tons. The most production of fishery at Urei faisei and Waropen Bawah District.

Gambar 5.1 Jumlah Ternak Besar, Kecil, dan Unggas (*dalam ekor*) Di Kabupaten Waropen, 2017
Picture Number of Big Livestock, Small Livestock, and Poultry In Waropen Regency, 2017

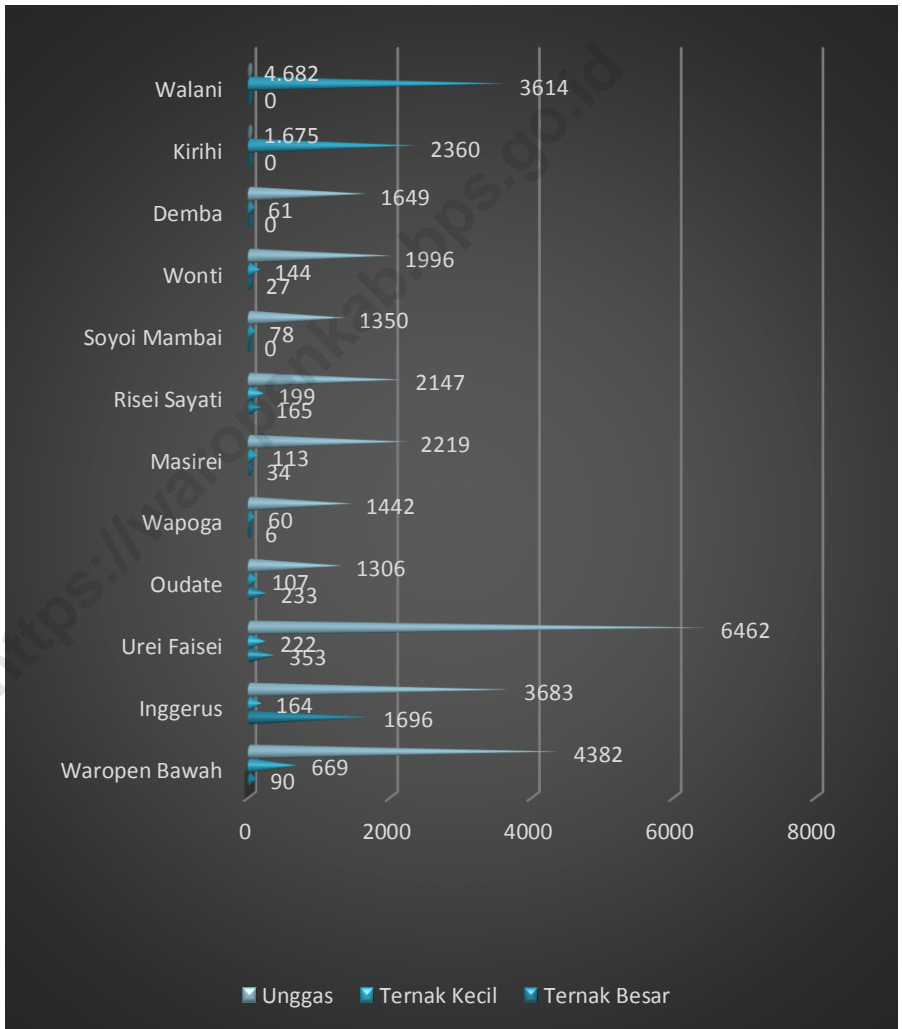

BAB V PERTANIAN/ AGRICULTURE

Tabel 5.1.1 Luas Panen dan Produksi Padi Dirinci Menurut Distrik di Kabupaten waropen, 2017
Table *Paddy Harvested Area and Production by District In Waropen Regency, 2017*

Distrik	Luas Areal Tanam (Ha)	Luas Areal Panen (Ha)	Produksi (Ton)	Rata-rata Produksi (Ton/Ha)
(1)	(2)	(3)	(4)	(5)
Waropen Bawah	-	-	-	-
Inggerus	49	48	163.20	3,4
Urei Faisei	1	4	13.60	3,4
Oudate	23	31	105.40	3,4
Wapoga	-	-	-	-
Masirei	-	-	-	-
Risei Sayati	-	-	-	-
Demba	3	6	20.40	3,4
Soyoi Mambai	-	-	-	-
Wonti	-	-	-	-
Kirihi	-	-	-	-
Walani	-	-	-	-
Waropen	76	89	302.60	3.40

Sumber: Dinas Pertanian Kabupaten Waropen
 Source: Dinas Pertanian Waropen Regency

Tabel 5.1.2 Luas Panen dan Produksi Jagung Dirinci Menurut Distrik di Kabupaten waropen,2017
Table *Corn Harvested Area and Production by District In Waropen Regency, 2017*

Distrik	Luas Areal Tanam (Ha)	Luas Areal Panen (Ha)	Produksi (Ton)	Rata-rata Produksi (Ton/Ha)
(1)	(2)	(3)	(4)	(5)
Waropen Bawah	14	15	28.5	1.9
Inggerus	15	17	32.3	1.9
Urei Faisei	11	10	19.0	1.9
Oudate	16	18	34.2	1.9
Wapoga	11	10	19.0	1.9
Masirei	8	8	15.2	1.9
Risei Sayati	9	9	17.1	1.9
Demba	4	6	11.4	1.9
Soyoi Mambai	4	5	9.5	1.9
Wonti	4	5	9.5	1.9
Kirihi	-	-	-	-
Walani	-	-	-	-
Waropen	96	103	195.7	1.9

Sumber: Dinas Pertanian Kabupaten Waropen
 Source: Dinas Pertanian Waropen Regency

Tabel 5.1.3 Luas Panen dan Produksi Ubi Kayu Dirinci Menurut Distrik di Kabupaten Waropen, 2017
Table *Cassava Harvested Area and Production by District In Waropen Regency, 2017*

Distrik	Luas Areal Tanam (Ha)	Luas Areal Panen (Ha)	Produksi (Ton)	Rata-rata Produksi (Ton/Ha)
(1)	(2)	(3)	(4)	(5)
Waropen Bawah	6	4	49.04	12.26
Inggerus	4	4	49.04	12.26
Urei Faisei	3	4	49.04	12.26
Oudate	4	2	24.52	12.26
Wapoga	3	4	49.04	12.26
Masirei	1	1	12.26	12.26
Risei Sayati	3	3	36.78	12.26
Demba	3	3	36.78	12.26
Soyoi Mambai	3	1	12.26	12.26
Wonti	2	-	-	12.26
Kirihi	-	-	-	-
Walani	-	-	-	-
Waropen	32	26	318.76	12.26

Sumber: Dinas Pertanian Kabupaten Waropen
 Source: Dinas Pertanian Waropen Regency

BAB V PERTANIAN/ AGRICULTURE

Table 5.1.4 Luas Panen dan Luas Produksi Ubi Jalar Dirinci Menurut Distrik di Kabupaten waropen, 2017
Sweet Potato Harvested Area and Production by District In Waropen Regency, 2017

Distrik	Luas Areal Tanam (Ha)	Luas Areal Panen (Ha)	Produksi (Ton)	Rata-rata Produksi (Ton/Ha)
(1)	(2)	(3)	(4)	(5)
Waropen Bawah	4	3	30.33	10.11
Inggerus	4	5	50.55	10.11
Urei Faisei	4	4	40.44	10.11
Oudate	3	4	40.44	10.11
Wapoga	6	5	50.55	10.11
Masirei	3	2	20.22	10.11
Risei Sayati	3	3	30.33	10.11
Demba	3	4	40.44	10.11
Soyoi Mambai	2	1	10.11	10.11
Wonti	1	1	10.11	10.11
Kirihi	-	-	-	-
Walani	-	-	-	-
Waropen	33	32	323.49	10.11

Sumber: Dinas Pertanian Kabupaten Waropen
 Source: Dinas Pertanian Waropen Regency

Tabel 5.1.5 Luas Panen dan Tanam Keladi serta Jenis Umbi Lainnya Dirinci Menurut Distrik di Kabupaten Waropen, 2017
Table *Taro Harvested Area and Planting with Other Tuber by District In Waropen Regency, 2017*

Distrik	Luas Areal Tanam (Ha)	Luas Areal Panen (Ha)	Produksi (Ton)	Rata-rata Produksi (Ton/Ha)
(1)	(2)	(3)	(4)	(5)
Waropen Bawah	4	1	11.00	11.00
Inggerus	5	5	55.00	11.00
Urei Faisei	3	3	33.00	11.00
Oudate	3	2	22.00	11.00
Wapoga	6	5	55.00	11.00
Masirei	-	-	-	-
Risei Sayati	2	2	22.00	11.00
Demba	1	1	11.00	11.00
Soyoi Mambai	3	1	11.00	11.00
Wonti	-	1	11.00	11.00
Kirihi	-	-	-	-
Walani	-	-	-	-
Waropen	27	21	231.00	11.00

Sumber: Dinas Pertanian Kabupaten Waropen
 Source: Dinas Pertanian Waropen Regency

Tabel 5.1.6 Luas Panen dan Produksi Kacang Tanah Dirinci Menurut Distrik di Kabupaten Waropen, 2017
Table *Peanuts Harvested Area and Production by District In Waropen Regency, 2017*

Distrik	Luas Areal Tanam (Ha)	Luas Areal Panen (Ha)	Produksi (Ton)	Rata-rata Produksi (Ton/Ha)
(1)	(2)	(3)	(4)	(5)
Waropen Bawah	8	8	11.00	1.06
Inggerus	6	5	55.00	1.06
Urei Faisei	7	6	33.00	1.06
Oudate	4	3	22.00	1.06
Wapoga	2	2	55.00	1.06
Masirei	-	-	-	-
Risei Sayati	-	-	-	-
Demba	-	-	-	-
Soyoi Mambai	-	-	-	-
Wonti	-	-	-	-
Kirihi	-	-	-	-
Walani	-	-	-	-
Waropen	27	24	25.51	1.06

Sumber: Dinas Pertanian Kabupaten Waropen
 Source: Dinas Pertanian Waropen Regency

Tabel 5.2.1 Luas Panen dan Produksi Tanaman Perkebunan Rakyat Dirinci Menurut Jenis di Kabupaten Waropen, 2017
Table *Tanaman Perkebunan Rakyat Harvested Area and Production by Kind of Plants in Waropen Regency, 2017*

Jenis Tanaman	Luas Panen (Ha)	Produksi (Ton)
(1)	(2)	(3)
Kelapa	685	435
Kakao/Coklat	840	328
Pinang	139	61
Buah Merah	-	-
Kopi	-	-
Pala	-	-
Cengkeh	-	-
Karet	-	-
Jambu Mete	-	-
Waropen	1.664	824

Sumber: Dinas Pertanian Kabupaten Waropen

Source: Dinas Pertanian Waropen Regency

Halaman ini sengaja dikosongkan

This page is intentionally unmarked

Tabel 5.3.1 Jumlah Ternak Besar, Kecil, dan Unggas (*dalam ekor*) Di Kabupaten Waropen, 2017
Table *Number of Big Livestock, Small Livestock, and Poultry in Waropen Regency, 2017*

No.	Distrik	Jenis Ternak		
		Ternak Besar	Ternak Kecil	Unggas
(1)	(2)	(3)	(4)	(5)
1.	Waropen Bawah	90	669	4382
2.	Inggerus	1696	164	3683
3.	Urei Faisei	353	222	6462
4.	Oudate	233	107	1306
5.	Wapoga	6	60	1442
6.	Masirei	34	113	2219
7.	Risei Sayati	165	199	2147
8.	Demba	-	78	1350
9.	Soyoi Mambai	27	144	1996
10.	Wonti	-	61	1649
11.	Kirihi	-	2360	1.675
12.	Walani	-	3614	4.682
Waropen		2.604	7.730	31.344

Sumber: Dinas Pertanian Kabupaten Waropen
 Source: *Dinas Pertanian Waropen Regency*

Tabel 5.3.2 Populasi Ternak Besar (*dalam ekor*) Di Kabupaten Waropen, 2017
Table *Big Livestock Populations in Waropen Regency, 2017*

No.	Distrik	Jenis Ternak		
		Sapi	Kerbau	Kuda
(1)	(2)	(3)	(4)	(5)
1.	Waropen Bawah	90	-	1
2.	Inggerus	1696	-	-
3.	Urei Faisei	353	-	-
4.	Oudate	233	-	-
5.	Wapoga	6	-	-
6.	Masirei	34	-	-
7.	Risei Sayati	165	-	-
8.	Demba	-	-	-
9.	Soyoi Mambai	27	-	-
10.	Wonti	-	-	-
11.	Kirihi	-	-	-
12.	Walani	-	-	-
Waropen		2.604	0	1

Sumber: Dinas Pertanian Kabupaten Waropen
 Source: Dinas Pertanian Waropen Regency

Tabel 5.3.3 Populasi Ternak Kecil dan Unggas (*dalam ekor*) Di Kabupaten Waropen, 2017
Table

Small Livestock and Poultry Population in Waropen Regency, 2017

No.	Distrik	Kambing /Domba	Babi	Ayam			Itik	Itik Manila
				Kampung	Ras Petelur	Ras Pedaging		
(1)	(2)	(3)	(4)	(5)	(6)	(7)	(8)	(9)
1.	Waropen Bawah	163	506	2313	-	2000	9	60
2.	Inggerus	145	19	3551	-	-	67	65
3.	Urei Faisei	57	165	2973	-	3100	201	188
4.	Oudate	94	13	1168	-	-	45	93
5.	Wapoga	10	50	1411	-	-	-	93
6.	Masirei	45	68	2219	-	-	-	31
7.	Risei Sayati	9	190	2147	-	-	2	-
8.	Demba	3	75	1350	-	-	-	-
9.	Soyoi Mambai	-	144	1977	-	-	-	19
10.	Wonti	-	61	1649	-	-	-	-
11.	Kirihi	-	2.360	1675	-	-	-	-
12.	Walani	-	3.614	4682	-	-	-	-
Waropen		526	7.265	27.115	0	5.100	322	5.100

Sumber: Dinas Pertanian Kabupaten Waropen

Source: Dinas Pertanian Waropen Regency

Tabel 5.3.4 Perkembangan Produksi Daging Menurut Jenis Ternak (dalam Kg) di Kabupaten Waropen, 2017
Table Development of Meat Production (Kg) in Waropen Regency, 2017

Distrik	Sapi	Kerbau	Kambing / Domba	Babi	Unggas
(1)	(2)	(3)	(4)	(5)	(6)
Waropen Bawah	740.5094	-	177.1	4826.052	4352.557
Inggerus	1481.019	-	66.4125	114.906	3912.887
Urei Faisei	16784.88	-	265.65	4596.24	6266.546
Oudate	987.3459	-	-	229.812	1348.699
Wapoga	-	-	-	-	1541.518
Masirei	-	-	-	-	2392.082
Risei Sayati	-	-	-	-	2314.466
Demba	-	-	-	229.812	1455.3
Soyoi Mambai	-	-	-	-	2143.746
Wonti	-	-	-	-	177.622
Kirihi	-	-	-	-	1805.65
Walani	-	-	-	-	5047.196
Waropen	19993.75	0	509.1625	9996.822	347358.27

Sumber: Dinas Pertanian Kabupaten Waropen
 Source: Dinas Pertanian Waropen Regency

Tabel 5.4.1 Jumlah Rumah Tangga Perikanan Laut Menurut Distrik Di Kabupaten Waropen, 2016
Table Number of Sea Fisheries Household by District in Waropen Regency, 2016

Distrik		Jumlah Rumah Tangga
(1)		(6)
1.	Waropen Bawah	546
2.	Inggerus	165
3.	Urei Faisei	596
4.	Oudate	126
5.	Wapoga	189
6.	Masirei	357
7.	Risei Sayati	172
8.	Demba	362
9.	Soyoi Mambai	-
10.	Wonti	-
11.	Kirihi	-
12.	Walani	-
Waropen		2.513

Sumber: Dinas Kelautan dan Perikanan Kabupaten Waropen
 Source: Dinas Kelautan dan Perikanan Waropen Regency

Tabel 5.4.2 Jumlah Rumah Tangga Perikanan Laut Menurut Peralatan Usaha yang Digunakan Di Kabupaten Waropen, 2016
Number of Sea Fisheries Household by District in Waropen Regency, 2016

	Distrik	Peralatan Usaha			
		Tanpa Perahu	Perahu Tanpa Motor	Motor Tempel	Kapal Motor
	(1)	(2)	(3)	(4)	(5)
1.	Waropen Bawah	16	338	190	6
2.	Inggerus	4	114	47	-
3.	Urei Faisei	20	410	177	5
4.	Oudate	2	82	36	-
5.	Wapoga	1	94	89	4
6.	Masirei	8	221	110	-
7.	Risei Sayati	3	71	80	-
8.	Demba	11	269	77	-
9.	Soyoi Mambai	-	-	-	-
10.	Wonti	-	-	-	-
11.	Kirihi	-	-	-	-
12.	Walani	-	-	-	-
	Waropen	65	1599	806	15

Sumber: Dinas Kelautan dan Perikanan Kabupaten Waropen
 Source: Dinas Kelautan dan Perikanan Waropen Regency

Tabel 5.4.3 Jumlah Armada Penangkapan Ikan (*Unit*) Di Kabupaten Waropen, 2016
Table

Number of Appeared Fish Boats in Waropen Regency, 2016

Armada Penangkapan Ikan	2016
(1)	(2)
1. Perahu Tanpa Motor	1599
2. Perahu Motor Tempel	806
3. Kapal Motor:	
< 30 GT	2
30 – 50 GT	0
> 50 GT	0
Jumlah	2407

Sumber: Dinas Kelautan dan Perikanan Kabupaten Waropen

Source: Dinas Kelautan dan Perikanan Waropen Regency

Tabel 5.4.4 Jumlah Alat Penangkapan Ikan Berdasarkan Jenis Alat Tangkap Di Kabupaten Waropen, 2016
Table *Number of Fishing Appeared Tools by Kind of Fishing Tools in Waropen Regency, 2016*

Jenis Alat Tangkap	Jumlah Alat Penangkapan Ikan
(1)	(2)
1. Jaring :	
- Jaring Insang	836
- Jaring Lingkar	355
- Jaring Lainnya	121
2. Pancing :	
- Pancing Tonda	1.020
- Rawai tetap	107
- Pancing Lainnya	168
3. Pukat :	
- Pukat Ikan	345
- Pukat Udang	218
- Pukat Pantai	428
4. Bagan Apung	0
5. Lain-lain	0
Jumlah	3.598

Sumber: Dinas Kelautan dan Perikanan Kabupaten Waropen
 Source: Dinas Kelautan dan Perikanan Waropen Regency

Tabel 5.4.5 Jumlah Produksi Perikanan Menurut Sub Sektor Perikanan (*dalam Ton*) Di Kabupaten Waropen, 2016
Table *Number of Fisheries Production by Fisheries Sub Sector in Waropen Regency, 2016*

Distrik	Jumlah Perikanan Tangkap
(1)	(5)
Waropen Bawah	4.049
Urei Faisei	4,039
Masirei	1,767
Demba	1.614
Risei Sayati	875
Inggerus	1.259
Wapoga	1.338
Oudate	1.332
Soyoi Mambai	267
Wonti	249
Kirihi	0
Wolani	0
Jumlah	10.988

Sumber: Dinas Kelautan dan Perikanan Kabupaten Waropen
 Source: *Dinas Kelautan dan Perikanan Waropen Regency*

6

BAB VI INDUSTRI DAN PERDAGANGAN

Chapter VI Industry and Trade

PENJELASAN TEKNIS

1. Pengumpulan data industri besar dan sedang dilakukan melalui Survei Industri Besar dan Sedang yang dilaksanakan setiap tahun secara lengkap (sensus) sejak tahun 1975. Survei Industri Besar dan Sedang mencakup semua perusahaan industri yang mempunyai tenaga kerja 20 orang atau lebih dengan menggunakan kuesioner II A.
2. Klasifikasi industri yang digunakan dalam survei ini berdasar kepada Klasifikasi Baku Lapangan Usaha Indonesia (KBLI). KBLI adalah klasifikasi lapangan usaha yang berdasar kepada *International Standard Industrial Classification of All Economic Activities* (ISIC) revisi 4 yang telah disesuaikan dengan kondisi Indonesia.
3. **Industri manufaktur** adalah suatu kegiatan ekonomi yang melakukan kegiatan mengubah suatu barang dasar secara mekanis, kimia, atau dengan tangan sehingga menjadi barang jadi/setengah jadi, dan atau barang yang kurang nilainya menjadi barang yang lebih tinggi nilainya, dan sifatnya lebih dekat kepada pemakai

TECHNICAL NOTES

1. *Data collection of large and medium scale manufacturing is conducted through The Large and Medium Manufacturing Establishment Survey that has been done annually for all industries (census) since 1975. Large and Medium Manufacturing Establishment Survey covers all manufactures/industries with 20 workers or more by questionnaire II A.*
2. *The industrial clasification adopted in this survey refers to the Klasifikasi Baku Lapangan Usaha Indonesia (KBLI). KBLI is classification of economic activities based on the International Standard Industrial Classification of All Economic Activities (ISIC rev 4) that has been modified according to the local condition in Indonesia.*
3. ***Manufacturing industry** is defined as an economic activity processing basic goods mechanically, chemicals or manually into final or intermediate goods. It is also defined as processing of lower value goods into higher value goods as final or intermediate products. The activities also include*

BAB VI INDUSTRI & PERDAGANGAN/INDUSTRY & TRADE

akhir. Termasuk dalam kegiatan ini adalah jasa industri dan pekerjaan perakitan.

4. **Jasa industri** adalah kegiatan industri yang melayani keperluan pihak lain. Pada kegiatan ini bahan baku disediakan oleh pihak lain sedangkan pihak pengolah hanya melakukan pengolahannya dengan mendapat imbalan sebagai balas jasa (upah maklon).
5. **Perusahaan atau usaha industri** adalah suatu unit (kesatuan) usaha yang melakukan kegiatan ekonomi, bertujuan menghasilkan barang atau jasa, terletak pada suatu bangunan atau lokasi tertentu, dan mempunyai catatan administrasi tersendiri mengenai produksi dan struktur biaya serta ada seorang atau lebih yang bertanggung jawab atas usaha tersebut.
6. Industri manufaktur dikelompokkan ke dalam 4 golongan berdasarkan banyaknya pekerja, yaitu: industri besar (100 orang pekerja atau lebih), industri sedang/menengah (20–99 orang pekerja), industri kecil (5–19 orang pekerja), dan industri mikro (1–4 orang pekerja).

services for manufacturing and assembling.

4.Services for manufacturing is defined as a manufacturing activity which serving other manufacturing establishments. In this case, raw materials are supplied by others while the workers are paid as a compensation for processing raw materials.

5.A manufacturing establishment is defined as a production unit engaged in economic activity, producing goods or services, located in a building or in a certain location, keeping a business record concerning the production and cost structure, and having a person or more that are responsible to those activities.

6.Manufacturing industries are categorized into four groups, based on the number of employees: large scale manufacturing (100 employees or more), medium scale manufacturing (20–99 employees), small scale manufacturing (5–19 employees), and micro industry (1–4 employees).

BAB VI INDUSTRI & PERDAGANGAN/INDUSTRY & TRADE

7. Pelanggan adalah individu atau kelompok, baik rumah tangga, perusahaan atau institusi non profit yang membeli air bersih dari perusahaan air bersih.
7. *Customers are individuals or groups, whether household, company or non-profit institutions that buy water supply from water supply establishment.*
8. Air disalurkan adalah volume air bersih dari perusahaan air bersih
8. *Distributed water is the volume of water supply from water supply establishment.*

BAB VI INDUSTRI & PERDAGANGAN/INDUSTRY & TRADE

ULASAN

DESCRIPTION

Industri

Pada tahun 2017 jumlah industri kecil di Kabupaten Waropen sebagian besar berada di kelompok pengolahan pangan yakni sebanyak 72 industri. Jumlah tenaga kerja yang terserap pada sektor ini ada 92 orang. Berikutnya disusul oleh industri kecil cabang logam dan elektronika yakni sebanyak 62 industri dan jumlah tenaga kerja yang diserap sebanyak 74 orang.

Industry

In 2017, the number of small industries in waropen regency mostly food processing industry, there are 72 industry. The number of labour/employer absorbed in this sector are 92 people. Next followed by a small industry branch of metal and electronics that is as much as 95 industries and the number of workers absorbed as many as 74 people.

Energi

APMS Pertamina selaku distributor BBM, pada tahun 2017 telah menyediakan bensin sebanyak 3480 ton atau rata-rata sebanyak 290 ton setiap bulannya. Sedangkan untuk solar, Pertamina mendistribusikan sebanyak 510 ton atau rata-rata sebanyak 42,5 ton setiap bulannya.

Energy

APMS Pertamina as distributor of petroleum, in the year 2017 have provided gasoline as much as 3.480 tons or average 290 tons monthly. While for the diesel fuel, Pertamina distributed as much as 510 tons or average 42,5 tons monthly

BAB VI INDUSTRI & PERDAGANGAN/INDUSTRY & TRADE

Tabel 6.1.1 Jumlah Industri Kecil Bahan Bangunan Menurut Jenis dan Tenaga Kerja di Kabupaten Waropen, 2017
Table *Number of Small Industry with Construction Source by Type and Employee in Waropen Regency, 2017*

No	Jenis Industri	Jumlah Industri	Jumlah Tenaga Kerja
	<i>Type of Industry</i>	<i>Number of Industry</i>	<i>Number of Labour</i>
(1)	(2)	(3)	(4)
1	Penggergajian Kayu	2	4
2	Pembuatan Kusen	5	7
3	Meubel Kayu/Rotan	15	31
4	Barang dari Semen	6	7
5	Tegel	-	-
6	Batu Tella	9	18
Jumlah		37	67

Sumber: Dinas Perindustrian, Perdagangan, Koperasi, dan UKM Kabupaten Waropen
 Source: Department of Industry, Trade, Cooperatives and SMEs Waropen

BAB VI INDUSTRI & PERDAGANGAN/INDUSTRY & TRADE

Tabel 6.1.2 Jumlah Industri Kecil Kerajinan dan Umum Menurut Jenis dan Tenaga Kerja di Kabupaten Waropen, 2017
Number of Small Industry of Handcraft and Common by Type and Employee in Waropen Regency, 2017

No	Jenis Industri	Jumlah Industri	Jumlah Tenaga Kerja
(1)	Type of Industry	Number of Industry	Number of Labour
1	Ukir-ukiran	0	0
2	Perhiasan Emas	0	0
3	Kerajinan Kerang	1	5
4	Noken	13	13
5	Pangkas Rambut	10	14
6	Salon	4	5
7	Sablon	0	0
8	Papan Nama/Stempel	2	2
9	Photo Studio	4	4
10	Foto Copy	12	15
11	Penjahit	13	23
12	Sol Sepatu	3	3
Jumlah		65	84

Sumber: Dinas Perindustrian, Perdagangan, Koperasi, dan UKM Kabupaten Waropen
 Source: Department of Industry, Trade, Cooperatives and SMEs Waropen

BAB VI INDUSTRI & PERDAGANGAN/INDUSTRY & TRADE

Tabel 6.1.3 Jumlah Industri Kecil Cabang Logam dan Elektronika Menurut Jenis dan Tenaga Kerja di Kabupaten Waropen, 2017
Number of Small Industry of Metal and Electronic by Type and Labour in Waropen Regency, 2017

No	Jenis Industri	Jumlah Industri	Jumlah Tenaga Kerja
(1)	Type of Industry	Number of Industry	Number of Labour
(1)	(2)	(3)	(4)
1	Pande Besi	0	0
2	Perkalengan	0	0
3	Reparasi Kendaraan Roda 4	3	5
4	Reparasi Kendaraan Roda 2	30	36
5	Reparasi Sepeda	1	1
6	Tambal Ban	9	9
7	Reparasi Mesin Ketik	0	0
8	Reparasi Arloji	1	1
9	Reparasi Radio/TV	3	3
10	Reparasi Mesin Jahit	0	0
11	Pembuatan Perahu	0	0
12	Reparasi Motor Johnson	0	0
Jumlah		47	55

Sumber: Dinas Perindustrian, Perdagangan, Koperasi, dan UKM Kabupaten Waropen
 Source: Department of Industry, Trade, Cooperatives and SMEs Waropen

BAB VI INDUSTRI & PERDAGANGAN/INDUSTRY & TRADE

Tabel 6.1.4 Jumlah Industri Kecil Pengolahan Pangan Menurut Jenis dan Tenaga Kerja di Kabupaten Waropen, 2017
Number of Small Industry of Food Processing by Type and Labour in Waropen Regency, 2017

No	Jenis Industri	Jumlah Industri	Jumlah Tenaga Kerja
(1)	Type of Industry	Number of Industry	Number of Labour
(1)	(2)	(3)	(4)
1	Pengasinan Ikan	-	-
2	Tempe/Tahu	2	5
3	Air Mineral	12	25
4	Tepung Sagu	-	-
5	Sagu Lempeng	12	12
6	Es Balok	-	-
7	Es Lilin	-	-
8	Mie Basah	1	1
9	Kue Basah	18	22
10	Roti	5	5
11	Gula Merah	-	-
12	Minyak Kelapa	5	5
13	Parut Kelapa	11	11
14	Keripik Ubi	-	-
15	Emping Melinjo	1	1
16	Kerupuk	5	5
17	Penggilingan Kopi	-	-
Jumlah		72	92

Sumber: Dinas Perindustrian, Perdagangan, Koperasi, dan UKM Kabupaten Waropen
 Source: Department of Industry, Trade, Cooperatives and SMEs Waropen

BAB VI INDUSTRI & PERDAGANGAN/INDUSTRY & TRADE

Tabel 6.1.5 Jumlah Pengusaha Berdasarkan SIUP dan Perusahaan yang Telah Memperoleh TDP di Kabupaten Waropen, 2016
Table Number of Entrepreneur Base on SIUP and Business which have TDP in Waropen Regency, 2016

Uraian/Description	2016
(1)	(2)
I. Golongan Usaha	
Menurut Hukum	
1 Perseroan Terbatas (PT)	5
2 CV	82
3 Koperasi	1
4 Firma (FA)	-
5 Perusahaan Perorangan (PO)	-
Jumlah	88
II. Golongan Perusahaan	
Menurut Permodalan	
1 Perdagangan Besar	3
2 Perdagangan Menengah	23
3 Perdagangan Kecil	67
Jumlah	93

Sumber: Dinas Pendapatan Daerah Kabupaten Waropen
 Source: Department of Revenue Waropen Regency

BAB VI INDUSTRI & PERDAGANGAN/INDUSTRY & TRADE

Tabel 6.2.1 Realisasi Pemasukan dan Penyaluran Bahan Bakar Minyak (BBM) Setiap Bulan (dalam Ton) di Kabupaten Waropen, 2017
The Realization of Income and Supplied Petroleum Every Month in Waropen Regency, 2016

Bulan	Pemasukan		Penyaluran	
	<i>Income</i>		<i>Outcome</i>	
<i>Month</i>	Bensin	Solar	Bensin	Solar
<i>(1)</i>	<i>(3)</i>	<i>(4)</i>	<i>(6)</i>	<i>(7)</i>
Januari				
<i>January</i>	320	50	320	50
Februari				
<i>February</i>	280	40	280	40
Maret				
<i>March</i>	280	40	280	40
April				
<i>April</i>	280	40	280	40
Mei				
<i>May</i>	280	40	280	40
Juni				
<i>June</i>	320	60	320	60
Juli				
<i>July</i>	280	40	280	40
Agustus				
<i>August</i>	280	40	280	40
September				
<i>September</i>	280	40	280	40
Oktober				
<i>October</i>	280	40	280	40
November				
	280	40	280	40

BAB VI INDUSTRI & PERDAGANGAN/INDUSTRY & TRADE

November

Desember

<i>December</i>	320	40	320	40
Jumlah	3480	510	3480	510

Sumber: APMS PT. Pertamina

Source: APMS PT. Pertamina

*)Pertamina tidak menangani distribusi minyak tanah

*)Pertamina not handle the distribution of kerosene

7

BAB VII HOTEL DAN WISATAWAN

Chapter VII Hotels and Tourism

PENJELASAN TEKNIS

1. **Wisatawan mancanegara** (wisman) ialah setiap pengunjung yang mengunjungi suatu negara di luar tempat tinggalnya, didorong oleh satu atau beberapa keperluan tanpa bermaksud memperoleh penghasilan di tempat yang dikunjungi dan lamanya kunjungan tersebut tidak lebih dari satu tahun (12 bulan). Definisi ini mencakup 2 (dua) kategori wisatawan mancanegara, yaitu :
 - a. Wisatawan (turis) ialah setiap pengunjung seperti definisi di atas yang tinggal paling sedikit 24 jam, akan tetapi tidak lebih dari 1 (satu) tahun di tempat yang dikunjungi, dengan maksud antara lain: berlibur, rekreasi, olah raga, bisnis, menghadiri pertemuan, studi, dan kunjungan dengan alasan kesehatan.
 - b. *Excursionist* ialah setiap pengunjung seperti definisi di atas yang tinggal kurang dari 24 jam di tempat yang dikunjungi (termasuk "Cruise passengers"). *Cruise Passengers* ialah setiap pengunjung yang tiba di suatu negara di mana mereka tidak menginap di akomodasi yang

TECHNICAL NOTES

1. **An International Visitor** is any person visiting a country other than his usual place of residence for any reason other than for earning income in the country visited, and the length of stay is no more than one year (12 months). This definition covers two categories of foreign visitors, namely :
 - a. "Tourist" is any visitor staying for at least 24 hours, but no more than one year, in the country visited, with the intention of visiting, and for any of these purposes: Pleasure, recreation and sports, Business, visiting friends and relatives, missions, attending meetings, conferences, visit for health reasons and study.
 - b. "Excursionist" is any visitor staying less than 24 hours in the country visited including, "Cruise Passengers", i.e. visitors arriving in a country without staying in any accommodation available in the visited country.

tersedia di negara tersebut, misalnya dengan kapal laut.

2. **Rata-rata lama tinggal** adalah rata-rata waktu tinggal wisatawan mancanegara di Indonesia untuk satu kali kunjungan.
2. ***Average length of stay** is the average stay duration of foreign visitor in Indonesia for one trip.*
3. **Usaha penyediaan akomodasi** adalah usaha yang menyediakan pelayanan penginapan yang dapat dilengkapi dengan pelayanan pariwisata lainnya. Usaha penyediaan akomodasi dapat berupa hotel, vila, pondok wisata, bumi perkemahan, persinggahan karavan, dan akomodasi lainnya yang digunakan untuk tujuan pariwisata.
3. *The business of providing accommodation is a business that provides specialty services that can be equipped with other tourism services. It includes hotel, villa, cottage, camping, caravan stop, and other accommodation that are used for tourism purposes.*
4. **Hotel** adalah penyediaan akomodasi secara harian berupa kamar-kamar di dalam satu bangunan yang dapat dilengkapi dengan jasa pelayanan makan dan minum, kegiatan hiburan dan atau fasilitas lainnya. Hotel terdiri dari hotel berbintang dan hotel non- bintang.
4. ***Hotel** is a daily supply of accommodation rooms within a building which can be equipped with eating and drinking services, entertainment activities and/or other facilities. Hotel consists of a classified hotel and a non-classified hotel.*
5. **Hotel bintang** adalah usaha penyediaan jasa pelayanan penginapan, makan minum serta jasa lainnya bagi umum dengan
5. ***A star hotel** is the business of providing an accommodation, eating and drinking as well as other services for the public by using a*

menggunakan sebagian atau seluruh bangunan. Usaha ini dikelola secara komersial serta memenuhi ketentuan persyaratan sebagai hotel bintang (termasuk berlian) yang ditetapkan dalam surat keputusan instansi yang membinanya. Misalnya hotel bintang lima, hotel bintang empat dan seterusnya.

building or a part of a building. It is managed commercially and meets specified requirements as a star hotel (including diamonds) set forth in the decree of fostering agency. For example, five star hotel, four star hotel, and so on.

6. **Tingkat penghunian kamar hotel** adalah persentase banyaknya malam kamar yang dihuni terhadap banyaknya malam kamar yang tersedia.
7. **Rata-rata lamanya tamu menginap** adalah banyaknya malam tempat tidur yang terpakai (malam tamu) dengan banyaknya tamu yang menginap di hotel atau akomodasi lainnya.

6. **Room occupancy rate** is the number of room-nights occupied divided by the number of room-nights available, multiplied by 100 percent.
7. **Average length of stay** is the number of bed-nights used (guest night) divided by the number of guests coming to spend the night at the accommodation.

ULASAN

Pada tahun 2017, Jumlah akomodasi hotel yang ada di kabupaten waropen yakni hanya satu hotel. Hotel ini berada di Distrik Urei Faisei dengan jumlah kamar sebanyak 36 kamar dan tempat tidur sebanyak 67 buah. Berbeda dengan data tahun 2016 dimana ada lebih sedikit kamar dan tempat tidur di hotel yang bersangkutan yaitu sebanyak 35 kamar dan 66 tempat tidur.

DESCRIPTION

In 2017, the number of hotel accommodation in Waropen regency only one hotel. This hotel is located in the District of Urei Faisei and the number of rooms are 36 rooms and beds are 68 items. Different with data of 2016, there was more rooms and beds in that hotel which are 35 rooms and 66 beds

Tabel 7.1 Jumlah Akomodasi Hotel Menurut Distrik/Daerah Kerja di Kabupaten Waropen, 2017
Table *Number of Hotel Accomodations by District/Area in Waropen Regency, 2017*

Distrik/Daerah Kerja <i>District/Area</i>	Hotel <i>Hotels</i>	Kamar <i>Rooms</i>	Tempat Tidur <i>Beds</i>
(1)	(2)	(3)	(4)
Distrik/District			
1 Waropen Bawah	-	-	-
2 Inggerus	-	-	-
3 Urei Faisei	1	36	67
4 Oudate	-	-	-
5 Wapoga	-	-	-
6 Masirei	-	-	-
7 Risei Sayati	-	-	-
8 Demba	-	-	-
9 Kirihi	-	-	-
10 Walani	-	-	-
Waropen	1	36	67

Sumber: BPS Kabupaten Waropen

Source: BPS Waropen Regency

8

BAB VIII TRANSPORTASI DAN KOMUNIKASI

*Chapter VIII Transportation and
Communication*

PENJELASAN TEKNIS

1. **Kendaraan bermotor** adalah setiap kendaraan yang digerakkan oleh peralatan teknik yang ada pada kendaraan tersebut, biasanya digunakan untuk angkutan orang atau barang di atas jalan raya selain kendaraan yang berjalan di atas rel. Kendaraan bermotor yang dicatat adalah semua jenis kendaraan kecuali kendaraan bermotor TNI/Polri dan Korps Diplomatik.
2. **Mobil penumpang** adalah setiap kendaraan bermotor yang dilengkapi dengan tempat duduk untuk sebanyak-banyaknya delapan orang, tidak termasuk tempat duduk untuk pengemudi, baik dilengkapi atau tidak dilengkapi bagasi.
3. **Mobil bis** adalah setiap kendaraan bermotor yang dilengkapi dengan tempat duduk untuk lebih dari delapan orang, tidak termasuk tempat duduk untuk pengemudi, baik dilengkapi atau tidak dilengkapi bagasi.
4. **Mobil truk** adalah setiap kendaraan bermotor yang digunakan untuk angkutan barang, selain mobil

TECHNICAL NOTES

1. **Motor vehicles** are any kind of vehicles motorized by machine set up in those vehicles, they are usually used for transporting peoples or goods on roads except vehicles moving along a railway line. The data cover all kinds of motor vehicles except those belong to Indonesia Army Force Indonesian State Police and Diplomatic Corps.
2. **Passenger cars** are any motor vehicles with no more than eight seats, excluding seat for driver, it can be with or without hoot.
3. **Buses** are large passenger cars having seats for more than eight passengers, excluding seat for driver, it can be with or without hoot.
4. **Trucks** are any motor vehicles used to transport goods excluding

penumpang, mobil bis dan kendaraan bermotor roda dua.

passenger cars, buses, and motorcycles.

5. **Kereta api** adalah kendaraan dengan tenaga gerak (listrik, diesel atau tenaga uap) yang berjalan sendiri maupun dirangkaikan dengan kendaraan lain, yang akan atau sedang bergerak di atas rel, terdiri dari kereta penumpang dan kereta barang.

5. *Train is a coach or a number of coaches joined together, moving along a railway line. It can be passenger train or freight train.*

6. **Kilometer penumpang** adalah jumlah kilometer dari semua penumpang yang berangkat. Besaran ini merupakan penjumlahan jarak asal tujuan masing-masing penumpang.

6. *Passenger kilometer is total kilometers of all departing passenger. This measurement is the sum of distance between the place of origin and the place of destination taken by all passengers.*

7. **Rata-rata jarak perjalanan per penumpang** adalah rata-rata yang ditempuh oleh setiap penumpang, atau jumlah kilometer penumpang dibagi dengan jumlah penumpang berangkat.

7. *Mean distance of journey per passenger is mean distance taken by each passenger or total of passenger-kilometer divided by the number of departing passengers.*

8. **Kilometer ton** adalah jumlah kilometer semua ton yang diangkut. Besaran ini merupakan hasil penjumlahan jarak asal tujuan masing-masing barang dalam ton.

8. *Ton-kilometer is total kilometer of all cargoes carried. This is the sum of distance from area of origin to area of destination for each ton of cargoes.*

9. **Rata-rata jarak angkut barang** adalah rata-rata jarak yang ditempuh oleh setiap ton barang atau jumlah kilometer ton dibagi dengan ton dimuat.
9. **Mean distance of cargoes loaded** is mean distance of each ton of cargoes loaded or total ton-kilometer divided by total ton of cargoes loaded.
10. **Kunjungan kapal** adalah kapal yang datang di pelabuhan baik untuk berlabuh di perairan maupun bersandar di dermaga.
10. **Ship call** is a ship arriving at a port either for mooring or berthing.
11. **Gross Ton (GT)** adalah volume ruangan kapal dalam m³, kecuali terowongan, lubang poros baling-baling, tempat jangkar, dan alas ganda.
11. **Gross Ton (GT)** is total volume of all room in a ship (m³), excluding the volume of tunnel, the axle of propellers, the anchor, and the chain locker.
12. **Sertifikat Operator Pesawat Udara** adalah tanda bukti terpenuhinya standar dan prosedur dalam pengoperasian pesawat udara oleh perusahaan angkutan udara niaga.
12. **Aircraft Operator Certificate (AOC)** is clearance of compliance to the standards and procedures in aircraft operations by the commercial air transport companies.
13. **Sertifikat Pengoperasian Pesawat Udara** adalah tanda bukti terpenuhinya standar dan prosedur dalam pengoperasian pesawat udara untuk kegiatan angkutan udara bukan niaga.
13. **Operating Certificate (OC)** is clearance of compliance to the standards and procedures in aircraft operations for non commercial air transport activities.
14. **Kantor Pos** adalah tempat pemberi pelayanan komunikasi tertulis dan

atau surat elektronik, layanan paket, layanan logistik, layanan transaksi keuangan, dan layanan keagenan pos untuk kepentingan umum. Rumah pos berfungsi sama seperti kantor pos dan kantor pos pembantu, bedanya rumah pos biasanya terletak di daerah terpencil.

15. **Telekomunikasi** adalah setiap pemancaran, pengiriman dan atau penerimaan dari setiap informasi dalam bentuk tanda-tanda, isyarat, tulisan, gambar, suara dan bunyi melalui sistem kawat, optik, radio atau sistem elektromagnetik lainnya.

16. **Jaringan telekomunikasi** adalah rangkaian perangkat telekomunikasi dan kelengkapannya yang digunakan dalam bertelekomunikasi.

17. Telepon tetap kabel dalam Susenas disebut **telepon rumah** adalah jaringan telekomunikasi menggunakan perangkat telepon tetap dengan kabel yang secara umum diatur oleh standar-standar teknis dengan menggunakan suatu

14. **Post Office** is a service provider facility of written communication and or electronic mail, parcel service, logistics services, financial transaction services, and postal services to the public. Postal house has the same function as the post office and subsidiary of post office, the difference is that postal house is usually located in remote areas.

15. **Telecommunication** includes every transmitting, delivering and or receiving from every information of marking, signal, article, picture, sound and voice through strand of wire system, optic, radio or other electromagnetic system.

16. **Telecommunication network** is peripheral network of telecommunication and its equipment used in the means of telecommunication.

17. Fixed line telephone based on Susenas called **home phone** is a telecommunication network using fixed line telephone device which is generally regulated by technical

nomor telepon, dikenal pula sebagai Public Switched Telephone Network (PSTN). Pada umumnya dimanfaatkan untuk telepon rumah dan jaringan internet, memiliki kemampuan menghantarkan sinyal dengan kuat dan jelas dengan biaya yang relatif lebih murah.

18. **Telepon bergerak seluler** adalah perangkat telekomunikasi elektronik yang mempunyai kemampuan dasar yang sama dengan telepon tetap kabel, namun dapat dibawa ke mana-mana (portable, mobile) dan tidak perlu disambungkan dengan jaringan telekomunikasi kabel. Selain berfungsi sebagai telepon, telepon selular modern biasanya mendukung layanan tambahan seperti Short Messages Services (SMS), Multimedia Messages Service (MMS), e-mail dan akses Internet, aplikasi bisnis dan permainan, serta fotografi. Saat ini, Indonesia mempunyai dua sistem jaringan telepon bergerak seluler yaitu Global System for Mobile Telecommunications (GSM) dan CDMA.

standards, using a phone number, also known as the Public Switched Telephone Network (PSTN). It is generally used for home phone and Internet networks, has the ability to deliver a strong and clear signal with a relatively low cost.

18. **Cellular mobile phone** is an electronic telecommunication device which has the same basic capabilities with fixed cables, but can be taken anywhere (portable, mobile) and does not need to be connected to the wired telecommunications networks. In addition to functioning as a telephone, modern mobile phone typically supports additional services such as Short Messages Services (SMS), Multimedia Messages Service (MMS), e-mail and access to the Internet, business applications and games, as well as photography. Currently, Indonesia has two cellular mobile telephone network system that are GSM (Global System for Mobile Telecommunications) and Code Division Multiple Access (CDMA).

ULASAN

DESCRIPTION

Transportasi

Transportasi di masa kini telah menjadi kebutuhan yang tak terpisahkan dari kehidupan masyarakat. Makin tingginya tingkat mobilitas turut meningkatkan kebutuhan masyarakat akan kuantitas dan kualitas yang baik pada sarana dan prasarana transportasi, seperti jalan dan jembatan.

Di Kabupaten Waropen, transportasi laut menjadi urat nadi pendistribusian barang dari luar kabupaten karena letaknya yang dipinggir laut. Tahun 2017, tercatat 1.146 kunjungan kapal yang masuk ke kabupaten Waropen dengan total penumpang yang datang dan berangkat adalah sebanyak 78.354 orang.

Komunikasi

Komunikasi jarak jauh atau yang lebih dikenal dengan istilah telekomunikasi telah menjadi bagian dari gaya hidup masyarakat, dari perkotaan hingga perdesaan. Era informasi yang semakin maju membuat kebutuhan telekomunikasi tidak lagi didominasi oleh masyarakat kalangan atas, melainkan telah menyentuh kehidupan masyarakat

Transportation

Transportation have become the indispensable part of people's lives nowadays. Increasingly high levels of mobility also increase the demand of both quantity in transport infrastructure, such as roads and bridges.

In Waropen, a marine transportation artery distribution of goods from outside the district because of its location on the seafront. In 2017, there were 1.146 ship visits into Waropen with total passengers that come and go are as many as 78.354 people.

Communication

Long-distance communication, well-known by the term telecommunications has become part of people's lifestyle, from urban to rural areas. The information age makes more advanced telecommunications needs are no longer dominated by the upper classes, but has touched the lives of the people below. Cell phones, for example, is no longer a

bawah. Telepon seluler, sebagai contoh, bukan lagi merupakan barang mewah bagi masyarakat. Kepraktisan, kemudahan, dan makin terjangkauanya harga dan biaya komunikasi semakin mendukung hal tersebut.

Salah satu sarana komunikasi jarak jauh adalah surat. Pada tahun 2017 tercatat ada 2.165 buah surat pos yang diterima di kantor pos yang ada di kabupaten waropen.

luxury for the people. Practicality, convenience and more accesibility of the price and the cost of communication to support that. One of the means of distance communication was letter. In 2017, there were 2.165 pieces of postal mail received at the post office is in Waropen.

Gambar 8.1 Jumlah Penumpang Datang dan Penumpang Berangkat di Kabupaten Waropen, 2017
Picture Number of Passangers Who Come In and Come Out in Waropen Regency, 2017

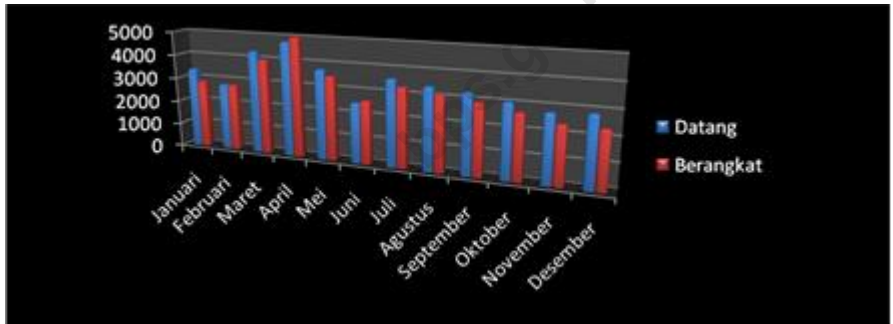

Sumber: Kantor Pelabuhan Laut Waren Kabupaten Waropen
Source: Office Seaports Waren, Waropen Regency

<https://waropenkab.bps.go.id>

Halaman ini sengaja dikosongkan

This page is intentionally unmarked

BAB VIII TRANSPORTASI DAN KOMUNIKASI/TRANSPORTATION AND COMMUNICATION

Tabel Panjang Jalan (Kabupaten) menurut Keadaan dan Status Jalan di Kabupaten Waropen, 2016-2017
8.1.1 *Length of Roads (Waropen Regency) by Condition and Status in Waropen Regency (km), 2016-2017*
Table

Keadaan	Status Jalan (tahun)	
	2016	2017
(1)	(2)	(3)
I. Jenis Permukaan		
a. Diaspal	22.5	24.36
b. Kerikil	141.26	149.28
c. Tanah	284.26	274.42
d. Tidak dirinci	-	-
Jumlah	448.07	448.07
II. Kondisi Jalan		
a. Baik	7.01	13.87
b. Sedang	38.98	48.58
c. Rusak	115.84	108.88
d. Rusak Berat	286.33	276.74
Jumlah	448.07	448.07
III. Kelas Jalan		
a. Kelas I	-	-
b. Kelas II	-	-
c. Kelas III	-	-
d. Kelas III A	448.07	448.07
e. Kelas III B	-	-
f. Kelas III C	-	-
g. Kelas tidak dirinci	-	-
Jumlah	448,07	448.07

Sumber: Kantor Samsat Kabupaten Waropen
 Source: Samsat Office Waropen Regency

BAB VIII TRANSPORTASI DAN KOMUNIKASI/TRANSPORTATION AND COMUNICATION

Tabel 8.1.2 Jumlah Kendaraan UPPD berdasarkan Jenis dan Plat di Kabupaten Waropen, 2017
Table
Number of UPPD Vehicle by Type and License Plate in Waropen Regency, 2017

No	Jenis Kendaraan	Plat Hitam	Plat Kuning	Plat Merah	Jumlah
(1)	(2)	(3)	(4)	(5)	(6)
1	Sedan	2	-	-	2
2	Jeep	3	-	11	14
3	Minibus	42	7	54	103
4	Mikrobus	-	-	35	35
5	Pick up	30	67	55	152
6	Light Truck	13	31	8	52
7	Dump Truck	-	-	1	1
8	Ambulance	-	-	5	5
9	Sepeda Motor	1609	-	1326	2935
10	Sepeda Motor R-3	3	-	15	18
Jumlah		1702	105	1510	3317

Sumber: Kantor Samsat Kabupaten Waropen

Source: Samsat Office Waropen Regency

BAB VIII TRANSPORTASI DAN KOMUNIKASI/TRANSPORTATION AND COMUNICATION

Tabel 8.1.3 Jumlah Kunjungan Kapal Menurut Jenis Pelayaran di Pelabuhan Waren, 2017
Table
Number of Visiting Ship by Type of Cruises in Waren Port, 2017

Bulan	Jenis Pelayaran						Jumlah
	Pelayaran Rakyat	Perintis	Kapal Ferry / ASDP	Lokal Khusus BBM	Non Pelayaran	Pelayaran Umum	
(1)	(2)	(3)	(4)	(5)	(6)	(7)	(8)
Januari	28	0	0	0	7	53	88
Februari	17	2	0	0	8	47	74
Maret	27	7	0	0	9	55	98
April	31	8	0	0	8	52	99
Mei	24	16	0	0	9	54	103
Juni	22	14	0	0	9	51	95
Juli	23	10	0	0	8	52	93
Agustus	22	11	0	0	9	53	95
September	57	11	0	0	9	69	146
Oktober	23	11	0	0	9	52	94
Nopember	22	7	0	0	9	47	85
Desember	22	7	0	0	9	47	85
Jumlah	318	104	0	0	101	632	1.155

Sumber: Kantor Pelabuhan Laut Waren Kabupaten Waropen
Source: Office Seaports Waren, Waropen Regency

BAB VIII TRANSPORTASI DAN KOMUNIKASI/TRANSPORTATION AND COMUNICATION

Tabel 8.1.4 Bongkar Muat Barang/Hewan (Dalam Ton/m3/Ekor) di Pelabuhan Waren, 2017
Table Number of Cargo/Animals Loaded and Unloaded in Waren Port, 2017

Bulan	Bongkar		Muat	
	Jenis Barang/Hewan (Ton/M3/Ekor)	Jenis Kemasan	Jenis Barang/Hewan (Ton/M3/Ekor)	Jenis Kemasan
(1)	(2)	(3)	(4)	(5)
Januari	-	-	-	-
Februari	20 T/M3	-	-	-
Maret	1300 T/M3	-	-	-
April	-	-	-	-
Mei	-	-	-	-
Juni	-	-	-	-
Juli	-	-	-	-
Agustus	-	-	-	-
September	1097 T/M3	-	-	-
Oktober	-	-	-	-
November	-	-	-	-
Desember	-	-	-	-
Jumlah	2417 T/M3		0	0

Sumber: Kantor Pelabuhan Laut Waren Kabupaten Waropen
Source: Office Seaports Waren, Waropen Regency

BAB VIII TRANSPORTASI DAN KOMUNIKASI/TRANSPORTATION AND COMUNICATION

Tabel 8.1.5 Jumlah Kunjungan Kapal dan Penumpang di Pelabuhan Waren, 2017
Table **Number of Visiting Ship and Passenger in Waren Port, 2016**

Bulan <i>Month</i>	Kunjungan <i>Visiting</i>		Penumpang <i>Passangers</i>		Jumlah <i>Total</i>
		Datang <i>Come in</i>	Berangkat <i>Come Out</i>		
(1)	(2)	(3)	(4)	(5)	
Januari	86	3384	2883		6267
Februari	72	2814	2816		5630
Maret	98	4321	3991		8312
April	97	4790	5000		9790
Mei	101	3756	3515		7271
Juni	95	2509	2626		5135
Juli	93	3598	3308		6906
Agustus	95	3406	3122		6528
September	146	3310	2962		6272
Oktober	91	3055	2704		5759
November	86	2802	2406		5208
Desember	86	2893	2383		5276
Jumlah	1.146	40.638	37.716		78.354

Sumber: Kantor Pelabuhan Laut Waren Kabupaten Waropen
Source: Office Seaports Waren, Waropen Regency

Halaman ini sengaja dikosongkan

This page is intentionally unmarked

Tabel 8.2.1 Jumlah Kantor Pos Menurut Jenis dan Distrik di Kabupaten Waropen, 2017
Table **Number of Post Office by Type and District in Waropen Regency, 2017**

District <i>District</i>	Kantor Pos <i>Post Office</i>	Kantor Pos Pembantu <i>Post Office Helper</i>	Kantor Pos Tambahan <i>Post Office Addition</i>	Jumlah <i>Total</i>
(1)	(2)	(3)	(4)	(5)
1. Waropen Bawah	-	-	-	0
2. Inggerus	-	-	-	0
3. Urei Faisei	-	1	-	1
4. Oudate	-	-	-	0
5. Wapoga	-	--	-	0
6. Masirei	--		--	0
7. Risei Sayati		-		0
8. Demba	-		-	0
9. Kirihi	-	-	-	0
10. Walani	-		-	0
11. Wonti	-	-	-	0
12. Soyoi Mambai	-	-	-	0
Waropen	0	1	0	1

Sumber: PT. Pos Indonesia Kabupaten Waropen
Source: PT. Post Indonesia Waropen Regency

BAB VIII TRANSPORTASI DAN KOMUNIKASI/TRANSPORTATION AND COMUNICATION

Tabel 8.2.2 Jumlah Lalu Lintas Surat Pos yang Melalui Kantor Pos/ Pos Pembantu Menurut Sifat Pengiriman di Kabupaten Waropen, 2017
Number of Letter in The Helper Post Office by Type of Delivery in Waropen Regency, 2017

Bulan <i>Month</i>	Dalam Negeri/ <i>Domestic</i>			Luar Negeri <i>Abroad</i>	
	Biasa <i>Common</i>	Kilat/ <i>Flash</i>		Biasa <i>Common</i>	Kilat <i>Flash</i>
		Biasa <i>Common</i>	Khusus <i>Special</i>		
(1)	(2)	(3)	(4)	(5)	(6)
Januari	-	15	125	-	-
Februari	-	25	140	-	-
Maret	-	30	135	-	-
April	-	30	155	-	-
Mei	-	28	158	-	-
Juni	-	40	166	-	-
Juli	-	32	133	-	-
Agustus	-	44	125	-	-
September	-	35	170	-	-
Oktober	-	40	128	-	-
November	-	43	168	-	-
Desember	-	40	160	-	-
Jumlah	-	402	1.763	-	-

Sumber: PT. Pos Indonesia Kabupaten Waropen
Source: PT. Post Indonesia Waropen Regency

BAB VIII TRANSPORTASI DAN KOMUNIKASI/TRANSPORTATION AND COMUNICATION

Tabel 8.2.3 Jumlah Surat Pos yang Dikirim dari Dalam dan Luar Negeri di Kabupaten Waropen, 2017
Table *Number of Sent and Accepted Post Letter from Domestic and Abroad in Waropen Regency, 2017*

Bulan <i>Month</i>	Dalam Negeri		Luar Negeri		Jumlah	
	<i>Domestic</i>		<i>Abroad</i>		<i>Total</i>	
	Dikirim <i>Sent</i>	Diterima <i>Received</i>	Dikirim <i>Sent</i>	Diterima <i>Received</i>	Dikirim <i>Sent</i>	Diterima <i>Received</i>
(1)	(2)	(3)	(4)	(5)	(6)	(7)
Januari	-	-	-	-	-	-
Februari	-	-	-	-	-	-
Maret	-	-	-	-	-	-
April	-	-	-	-	-	-
Mei	-	-	-	-	-	-
Juni	-	-	-	-	-	-
Juli	-	-	-	-	-	-
Agustus	-	-	-	-	-	-
Sept	-	-	-	-	-	-
Oktober	-	-	-	-	-	-
November	-	-	-	-	-	-
Desember	-	-	-	-	-	-
Jumlah	-	-	-	-	-	-

Sumber: PT. Pos Indonesia Kabupaten Waropen
Source: PT. Post Indonesia Waropen Regency

BAB VIII TRANSPORTASI DAN KOMUNIKASI/TRANSPORTATION AND COMUNICATION

Tabel 8.2.4 Jumlah Paket Pos yang Dikirim dan Diterima dari Dalam dan Luar Negeri di Kabupaten Waropen, 2017
Table
Number of Sent and Accepted Post Package from Domestic and Abroad in Waropen Regency, 2017

Bulan <i>Month</i>	Dalam Negeri <i>Domestic</i>		Luar Negeri <i>Abroad</i>		Jumlah <i>Total</i>	
	Dikirim <i>Sent</i>	Diterima <i>Received</i>	Dikirim <i>Sent</i>	Diterima <i>Received</i>	Dikirim <i>Sent</i>	Diterima <i>Received</i>
(1)	(2)	(3)	(4)	(5)	(6)	(7)
Januari	7	15	-	-	7	15
Februari	9	30	-	-	9	30
Maret	5	20	-	-	5	20
April	7	22	-	-	7	22
Mei <i>May</i>	8	25	-	-	8	25
Juni	7	27	-	-	7	27
Juli	9	20	-	-	9	20
Agustus	10	18	-	-	10	18
September	8	22	-	-	8	22
Oktober	8	14	-	-	8	14
November	12	30	-	-	12	30
Desember	11	35	-	-	11	35
Jumlah	101	278	-	-	101	278

Sumber: PT. Pos Indonesia Kabupaten Waropen
Source: PT. Post Indonesia Waropen Regency

BAB VIII TRANSPORTASI DAN KOMUNIKASI/TRANSPORTATION AND COMUNICATION

Tabel 8.2.5 Jumlah Wesel Pos yang Dikirim dan Diterima Setiap Bulan di Kabupaten Waropen, 2017
Number of Sent and Accepted Money Order Every Month in Waropen Regency, 2017

Bulan <i>Month</i>	Dikirim <i>Sent</i>		Diterima <i>Received</i>	
	Jumlah <i>Total</i>	Nilai <i>Value</i>	Jumlah <i>Total</i>	Nilai <i>Value</i>
(1)	(2)	(3)	(4)	(5)
Januari	2	Rp10.000.000	2	Rp400.000
Februari	2	Rp8.000.000	-	-
Maret	2	Rp10.000.000	-	-
April	3	Rp7.000.000	1	Rp200.000
Mei	4	Rp8.000.000	2	Rp600.000
Juni	3	Rp7.000.000	-	-
Juli	2	Rp6.000.000	1	Rp500.000
Agustus	5	Rp10.000.000	3	Rp300.000
September	3	Rp7.000.000	-	-
Oktober	5	Rp10.000.000	2	Rp400.000
November	6	Rp14.000.000	2	Rp500.000
Desember	4	Rp8.000.000	4	Rp1.0.000
Jumlah	1686	Rp105.000.000	17	Rp3.900.000

Sumber: PT. Pos Indonesia Kabupaten Waropen
Source: PT. Post Indonesia Waropen Regency

Halaman ini sengaja dikosongkan

This page is intentionally unmarked

9

BAB IX KEUANGAN DAN KOPERASI

*Chapter IX Finance and
Cooperation*

PENJELASAN TEKNIS

1. **Pendapatan Asli Daerah (PAD)** adalah pendapatan yang diperoleh daerah yang dipungut berdasarkan peraturan daerah sesuai dengan peraturan perundang-undangan, guna keperluan daerah yang bersangkutan dalam membiayai kegiatannya.
2. **Dana Perimbangan** adalah dana yang bersumber dari pendapatan APBN yang dialokasikan kepada Daerah untuk mendanai kebutuhan daerah dalam rangka pelaksanaan desentralisasi.
3. **Lain-lain Pendapatan yang Sah** adalah pendapatan lainnya dari pemerintah pusat dan atau dari instansi pusat, serta dari daerah lainnya.

TECHNICAL NOTES

1. **Original Local Government Revenue** is revenue that withheld based on local regulations in accordance with the legislation, for the purposes of financing their activities.
2. **Balanced Budget** is the fund coming from the state budget that allocated to regions to fund their needs in the context of decentralization.
3. **Other Legal Revenue** is other income that coming from the central government and or from the central agencies, as well as from other local government.

BAB IX KEUANGAN DAN KOPERASI / FINANCE AND COOPERATION

ULASAN

DESCRIPTION

Keuangan Daerah

Berdasarkan data APBD kabupaten Waropen tahun 2017, realisasi penerimaan pemerintah Kabupaten Waropen mencapai 1045 miliar rupiah. Realisasi penerimaan pemerintah Kabupaten Waropen berasal dari PAD satu persen, pendapatan transfer 77 persen, dan lain-lain pendapatan daerah yang sah 21 persen.

Regional Finance

Based on data from APBD Waropen Regency 2017, the realization of regencial government revenues reached 1045 billion rupiahs. Realization of regencial government revenues consisted of local original revenues (one percent), transfer income (77 percent) and other revenues (21 percent).

Koperasi

Koperasi sebagai soko guru perekonomian bangsa patut dipertahankan keberadaannya, karena dasarnya yang kekeluargaan terhadap anggota-anggotanya. Ada 39 koperasi di kabupaten Waropen pada tahun 2017 yang terdiri dari 13 Koperasi Unit Desa (KUD) dan 26 Non KUD.

Cooperation

Cooperative as the pillar of the nation's economy should be protected, because the principle of kinship to members. There are 39 cooperatives in Waropen Regency in 2017 which 13 units are the Village Unit Cooperatives (KUD) and 26 are non KUD.

Perbankan

Keberadaan lembaga keuangan seperti bank di suatu daerah akan sangat membantu perkembangan ekonomi daerah tersebut. Tersedianya fasilitas untuk menyimpan uang lewat tabungan dengan aman. Serta adanya fasilitas

Banking

The existence of financial institutions such as banks in the region will help the economic development of the area. Availability of facilities to save money by saving it safe. As well as the credit facilities granted to the banking world

kredit yang dapat diberikan dunia perbankan dapat membantu masyarakat untuk memulai gaya hidup menabung serta membantu dalam masalah permodalan. Pada tahun 2017 ada tiga bank di kabupaten waropen yaitu bank BRI, BNI dan bank Papua.

Harga

Perkembangan harga barang-barang menjadi salah satu faktor untuk menilai distribusi barang yang masuk ke sebuah wilayah. Semakin mahal harga barang dalam suatu wilayah, semakin besar juga nilai faktor yang mengindikasikan bahwa distribusi barang mengalami kendala. Barang yang menjadi fokus utama adalah bahan-bahan yang menjadi kebutuhan sehari-hari masyarakat.

Selama tahun 2016, secara umum harga-harga barang bergerak stabil per bulannya, sehingga harga rata-ratanya mendekati harga per bulannya. Hal ini secara tidak langsung menggambarkan arus distribusi barang di Kabupaten Waropen relatif stabil sepanjang tahun 2016.

Harga eceran beras merk Tawon di Kabupaten Waropen selama bulan Januari-Desember berada dikisaran harga Rp. 14.000,00 – 15.000,00 per Kg

can help people to start saving lifestyle and assist in capital issues. In 2017, there were 3 Bank in Waropen which BRI Bank, BNI Bank, and Bank of Papua.

Price

The development of prices of goods to be one of the factors to assess the distribution of goods coming into the region. The more expensive the price of goods in a region, the greater the value of the factors which indicate that the distribution of goods having problems. Goods are the main focus is the ingredients into people's daily needs.

During the year 2016, the general prices of goods are steady per month, so the average price close to the price per month. It captures the flow of goods distribution in Waropen relatively stable throughout the year 2016.

Retail prices of rice brands in Waropen Wasps during the month from January to December dikisaran Rp. 14,000.00 – 15,000.00 per Kg so that the average price of Rp. 14.833.00. While the retail price of

BAB IX KEUANGAN DAN KOPERASI / FINANCE AND COOPERATION

sehingga harga rata-ratanya Rp. 14.833. Sedangkan harga eceran tomat buah selama bulan Januari - Desember berada dikisaran harga Rp. 25.000,00 – Rp. 35.000,00 per kg dengan rata-rata Rp. 27.916,00.

tomato fruit during the months from January to December dikisaran Rp. 25,000.00 - Rp. 35,000.00 per kg with an average of Rp. 27,916.00.

<https://waropenkab.bps.go.id>

Halaman ini sengaja dikosongkan
This page is intentionally unmarked

Gambar 9.1
Picture

Persentase Pendapatan Pemerintah Kabupaten Waropen Menurut Jenis Pendapatan (rupiah), 2017
Percentage Revenues of Government of Waropen Regency by Source of Revenues (rupiahs), 2016

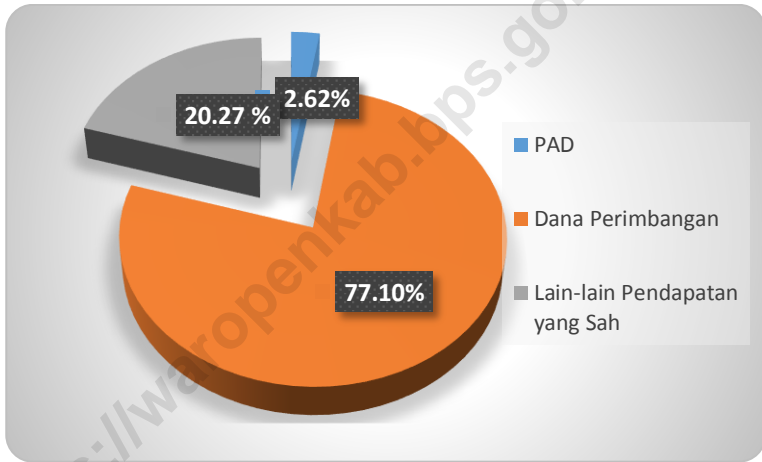

Halaman ini sengaja dikosongkan

This page is intentionally unmarked

Gambar 9.2
Picture

Harga rata-rata Berbagai Komoditas di Kabupaten Waropen, 2016
Average Price of Commodities in Waropen Regency, 2016

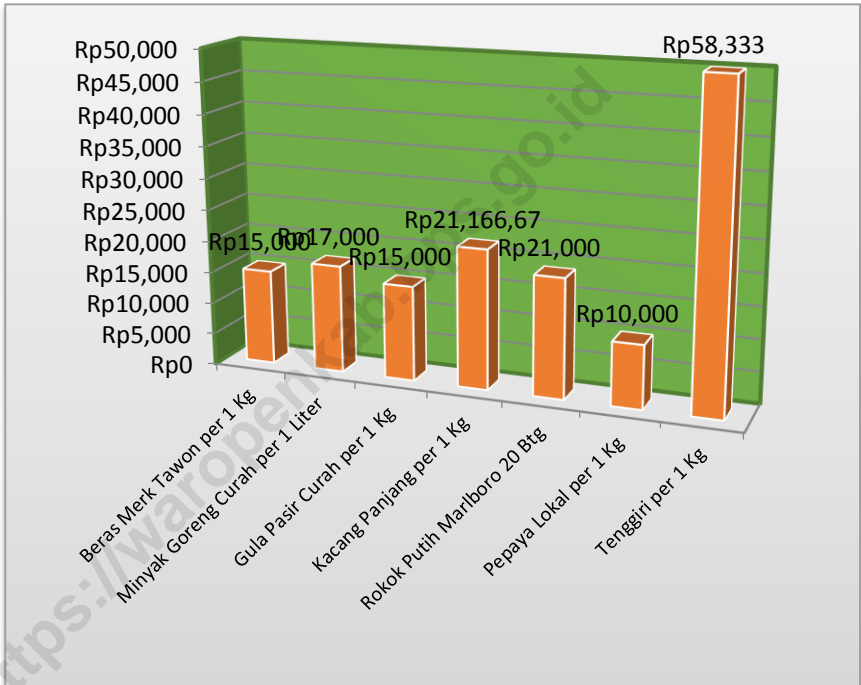

Halaman ini sengaja dikosongkan
This page is intentionally unmarked

BAB IX KEUANGAN DAN KOPERASI / FINANCE AND COOPERATION

Tabel 9.1.1 Realisasi Pendapatan Pemerintah Kabupaten Waropen Menurut Jenis Pendapatan (Rupiah), 2017
Table Actual Revenues of Government of Waropen Regency by Source of Revenues (Rupiahs), 2017

Jenis Pendapatan <i>Source of Revenues</i>		Jumlah <i>Total</i>
(1)		(2)
1	Pendapatan Asli Daerah (PAD)/Original Local Government Revenue	27.403.770.234
1.1	Pajak Daerah/Local Taxed	3.964.000.000
1.2	Retribusi Daerah/Retributions	236.000.000
1.3	Hasil Perusahaan Milik Daerah dan Pengelolaan Kekayaan Daerah yang Dipisahkan/ <i>Income of Regional Gov. Corporate and Mangement of Separated Reg. Gov. Wealth</i>	3.000.000.000
1.4	Lain-lain PAD yang Sah/Other Original Local Gov. Revenue	20.203.770.234
2	Dana Perimbangan/Balanced Budget	805.762.419.187
2.1	Bagi Hasil Pajak/Tax Sharing	43.683.261.187
2.2	Dana Alokasi Umum <i>General Allocation Funds</i>	563.832.759.000
2.3	Dana Alokasi Khusus <i>Special Allocation Funds</i>	198.246.399.000
3	Lain-lain Pendapatan yang Sah/Other Legal Revenue	211.905.906.135
3.1	Dana Bagi Hasil Pajak Provinsi dan Permintaan Daerah <i>Tax Sharing of Province and Local Governments</i>	4.410.003.135
3.2	Dana Penyesuaian dan Otonomi Daerah/ <i>Outonomous Region and Balancing Funds</i>	96.865.746.000
3.3	Lainnya/Other Funds	9.821.546.000
Jumlah/Total		1.045.072.095.556

Sumber: Badan Pengelolaan Keuangan dan Aset Daerah Kabupaten Waropen
 Source: Finance and Asset Management Agency Regions of Waropen

<https://waropenkab.bps.go.id>

Halaman ini sengaja dikosongkan
This page is intentionally unmarked

BAB IX KEUANGAN DAN KOPERASI / FINANCE AND COOPERATION

Tabel 9.2.1 Jumlah Koperasi Unit Desa (KUD) dan Non KUD di Kabupaten Waropen, 2017
Table Number of Village Unit Cooperation (VUC) Non-VUC in Waropen Regency, 2017

Distrik <i>District</i>	KUD <i>VUC</i>	Non KUD <i>Non VUC</i>	Jumlah <i>Total</i>
(1)	(2)	(3)	(4)
Waropen Bawah	3	6	9
Inggerus	4	-	4
Urei Faisei	-	18	18
Oudate	2	-	2
Wapoga	1	-	1
Masirei	1	-	1
Risei Sayati	1	-	1
Demba	1	2	3
Kirihi	-	-	-
Walani	-	-	-
Wonti	-	-	-
Soyoi Mambai	-	-	-
Waropen	13	26	39

Sumber: Dinas Perindustrian, Perdagangan, Koperasi, dan UKM Kabupaten Waropen
 Source: Department of Industry, Trade, Cooperatives and SMEs Waropen

BAB IX KEUANGAN DAN KOPERASI / FINANCE AND COOPERATION

Tabel 9.2.2 Jumlah Koperasi Non KUD menurut tingkatannya di Kabupaten Waropen, 2017
Table *Number of Non-VUC Cooperation by Level of Cooperation in Waropen Regency, 2017*

Distrik <i>District</i>	Koperasi Primer <i>Primary Cooperation</i>	Koperasi Sekunder <i>Secondary Cooperation</i>	Jumlah <i>Total</i>
(1)	(2)	(3)	(4)
Waropen Bawah	9	-	9
Inggerus	3	-	3
Urei Faisei	18	-	18
Oudate	2	-	2
Wapoga	1	-	1
Masirei	1	-	1
Risei Sayati	-	-	0
Demba	3	-	3
Kirihi	-	-	0
Walani	-	-	0
Wonti	-	-	0
Soyoi Mambai	-	-	0
Waropen	37	-	37

Sumber: Dinas Perindustrian, Perdagangan, Koperasi, dan UKM Kabupaten Waropen
 Source: *Department of Industry, Trade, Cooperatives and SMEs Waropen*

BAB IX KEUANGAN DAN KOPERASI / FINANCE AND COOPERATION

Tabel 9.2.3
Table

Jumlah Koperasi Non KUD Menurut Jenisnya di Kabupaten Waropen, 2017
Number of Non-VUC Cooperation by Type of Cooperation in Waropen Regency, 2017

Jenis Koperasi <i>Type of Cooperation</i>	2017
(1)	(4)
Koperasi Produsen	13
Koperasi Konsumen	10
Koperasi Simpan Pinjam	5
Koperasi Pemasaran	3
Koperasi Jasa	2
Koperasi Lainnya	6
Jumlah	9

Sumber: Dinas Perindustrian, Perdagangan, Koperasi, dan UKM Kabupaten Waropen

Source: Department of Industry, Trade, Cooperatives and SMEs Waropen

*Tahun 2015 data tidak tersedia

BAB IX KEUANGAN DAN KOPERASI / FINANCE AND COOPERATION

Tabel 9.2.4 Jumlah Koperasi Non KUD menurut Kelompok di Kabupaten Waropen, 2017
Table *Number of Non-VUC Cooperation by Category of Cooperation in Waropen Regency, 2017*

Kelompok Koperasi <i>Cooperation Group</i>	2017
(1)	(2)
Koperasi Pegawai Negeri Sipil (KPN-RI)	4
Koperasi TNI/POLRI	-
Koperasi Karyawan Swasta (Kopkar)	1
Koperasi Masyarakat (Kopermas)	5
Koperasi Serba Usaha (KSU)	2
Koperasi Lainnya	14
Jumlah	26

Sumber: Dinas Perindustrian, Perdagangan, Koperasi, dan UKM Kabupaten Waropen
Source: *Department of Industry, Trade, Cooperatives and SMEs Waropen*

BAB IX KEUANGAN DAN KOPERASI / FINANCE AND COOPERATION

Tabel 9.2.5 Jumlah Anggota Koperasi Non KUD menurut Kelompok di Kabupaten Waropen, 2017
Table Number of The Member of Non-VUC Cooperation by Category of Cooperation in Waropen Regency, 2017

Kelompok Koperasi <i>Cooperation Group</i>	2016
(1)	(2)
Koperasi Pegawai Negeri Sipil (KPN-RI)	131
Koperasi TNI/POLRI	-
Koperasi Karyawan Swasta (Kopkar)	52
Koperasi Masyarakat (Kopermas)	264
Koperasi Serba Usaha (KSU)	83
Koperasi Lainnya	687
Jumlah	1217

Sumber: Dinas Perindustrian, Perdagangan, Koperasi, dan UKM Kabupaten Waropen
 Source: Department of Industry, Trade, Cooperatives and SMEs Waropen

BAB IX KEUANGAN DAN KOPERASI / FINANCE AND COOPERATION

Tabel 9.2.6 Jumlah Pegawai Tetap dan Anggota KUD di Kabupaten Waropen, 2017
Table Number of Employee and Member of VUC in Waropen Regency, 2017

Distrik <i>District</i>	Pegawai Tetap <i>Employee</i>	Anggota <i>Member</i>	Jumlah <i>Total</i>
(1)	(2)	(3)	(4)
Waropen Bawah	9	420	429
Inggerus	9	315	324
Urei Faisei	6	87	93
Oudate	6	70	76
Wapoga	27	315	342
Masirei	3	45	48
Risei Sayati	-	-	0
Demba	6	73	79
Kirihi	-	-	0
Walani	-	-	0
Wonti	-	-	0
Soyoi Mambai	-	-	0
Waropen	66	1325	1391

Sumber: Dinas Perindustrian, Perdagangan, Koperasi, dan UKM Kabupaten Waropen
 Source: Department of Industry, Trade, Cooperatives and SMEs Waropen

Halaman ini sengaja dikosongkan
This page is intentionally unmarked

BAB IX KEUANGAN DAN KOPERASI / FINANCE AND COOPERATION

Tabel 9.3.1 Banyaknya Dana Dari Masyarakat Pada BRI Cabang Pembantu Waropen, 2017 (Dalam Ribuan Rupiah)
Table Number of Customer Funds in The BRI Waropen Helper Branch, 2017 (Thousands Rupiahs)

Bulan Month	Giro Giro	Deposito Deposito	Tabungan Saving	Jumlah Total
(1)	(2)	(3)	(4)	(5)
Januari	13.373.903.000,00	7.318.300.000,00	54.005.747.000,00	74.697.950.000,00
Februari	8.765.340.000,00	7.351.300.000,00	48.637.206.000,00	64.753.846.000,00
Maret	4.530.157.000,00	6.304.300.000,00	47.452.467.000,00	58.286.924.000,00
April	2.423.555.000,00	6.044.300.000,00	46.865.612.000,00	55.333.467.000,00
Mei	1.904.174.000,00	6.504.300.000,00	43.003.295.000,00	51.411.769.000,00
Juni	2.757.880.000,00	6.454.300.000,00	42.027.110.000,00	51.239.290.000,00
Juli	2.819.618.000,00	6.434.300.000,00	42.027.110.000,00	51.281.028.000,00
Agustus	2.263.072.000,00	6.474.300.000,00	45.113.340.000,00	53.850.712.000,00
September	2.877.627.000,00	6.405.300.000,00	44.092.142.000,00	53.375.069.000,00
Oktober	2.382.739.000,00	6.393.300.000,00	41.016.314.000,00	49.792.353.000,00
November	2.055.802.000,00	6.128.300.000,00	43.979.824.000,00	52.163.926.000,00
Desember	2.788.231.000,00	6.108.300.000,00	51.545.017.000,00	60.441.548.000,00
Rata-rata	4.078.508.166,67	6.493.383.333,33	45.813.765.333,33	56.385.656.833,33

Sumber: BRI Cabang Pembantu Waropen
 Source: BRI Waropen Helper Branch

BAB IX KEUANGAN DAN KOPERASI / FINANCE AND COOPERATION

Tabel 9.3.2 Banyaknya Kredit Perbankan Menurut Penggunaannya Pada BRI Cabang Pembantu Waropen, 2016 (Dalam Ribuan Rupiah)
Table *Number of Bank's Credit by Usage in BRI Waropen Helper Branch, 2016 (Thousands Rupiahs)*

Bulan <i>Month</i>	Modal Kerja <i>Capital</i>	Investasi <i>Investment</i>	Konsumsi <i>Consumption</i>	Jumlah <i>Total</i>
(1)	(2)	(3)	(4)	(5)
Januari	7.417.614.000,00	2.273.801.000,00	38.693.883.000,00	48.385.298.000,00
Februari	7.448.556.000,00	2.566.571.000,00	39.468.710.000,00	49.483.837.000,00
Maret	7.919.850.000,00	2.469.280.000,00	39.935.845.000,00	50.324.975.000,00
April	8.124.789.000,00	2.432.085.000,00	40.672.098.000,00	51.228.972.000,00
Mei	8.285.109.000,00	2.291.805.000,00	41.244.630.000,00	51.821.544.000,00
Juni	8.150.566.000,00	2.412.193.000,00	41.443.021.000,00	52.005.780.000,00
Juli	8.449.158.000,00	2.205.960.000,00	42.098.482.000,00	52.753.600.000,00
Agustus	5.607.870.000,00	2.171.410.000,00	42.524.477.000,00	50.303.757.000,00
September	8.973.978.000,00	2.137.007.000,00	43.316.921.000,00	54.427.906.000,00
Oktober	9.191.841.000,00	227.292.000,00	44.210.781.000,00	53.629.914.000,00
November	9.725.350.000,00	2.373.146.000,00	46.014.737.000,00	58.113.233.000,00
Desember	9.642.611.000,00	2.425.269.000,00	46.884.415.000,00	58.952.295.000,00
Rata-rata	8.244.774.333,33	2.165.484.916,67	42.209.000.000,00	52.619.259.250,00

Sumber: BRI Cabang Pembantu Waropen

Source: BRI Waropen Helper Branch

BAB IX KEUANGAN DAN KOPERASI / FINANCE AND COOPERATION

Tabel 9.3.3 **Banyaknya Aset BRI Cabang Pembantu Waropen, 2016 (Dalam Ribuan Rupiah)**
Table **Number of Assets in The BRI Waropen Helper Branch, 2016 (Thousand Rupiah)**

Uraian <i>Description</i>	Desember 2017 <i>December 2017</i>
(1)	(2)
Tanah	800.000.000,00
Bangunan	800.000.000,00
Mobil	90.000.000,00
Motor	95.000.000,00
AC	35.000.000,00
Komputer	33.000.000,00
Mesin Hitung	25.000.000,00
Printer	13.000.000,00
Jumlah	
<i>Total</i>	1.891.000.000,00

Sumber: BRI Cabang Pembantu Waropen
 Source: BRI Waropen Helper Branch

BAB IX KEUANGAN DAN KOPERASI / FINANCE AND COOPERATION

Tabel 9.3.4 Banyaknya Dana Dari Masyarakat Pada Bank Papua Cabang Waren, 2016 (Dalam Jutaan Rp.)
Table Number of Customer Funds in The Bank Papua Waren Branch, 2016 (Million Rp.)

Bulan Month	Giro Giro	Deposito Deposito	Tabungan Saving	Jumlah Total
(1)	(2)	(3)	(4)	(5)
Januari	135.030	11.723	37.051	183.804
Februari	164.323	5.920	21.977	192.220
Maret	129.458	4.159	27.242	160.859
April	133.617	4.179	27.267	165.063
Mei	127.447	4.041	19.003	150.491
Juni	150.492	4.031	17.920	172.443
Juli	168.412	4.061	52.920	225.393
Agustus	164.381	4.021	37.920	206.322
September	158.196	3.949	31.772	193.917
Oktober	140.708	4.094	26.011	170.813
November	140.858	5.094	34.511	180.463
Desember	58.431	6.620	55.305	120.357
Jumlah	1.671.354	61.892	388.898	2.122.143

Sumber: Bank Papua Cabang Waren
 Source: Bank Papua Waren Branch

BAB IX KEUANGAN DAN KOPERASI / FINANCE AND COOPERATION

Tabel 9.3.5 Banyaknya Kredit Perbankan Menurut Penggunaanya Pada Bank Papua Cabang Waren, 2016 (Dalam Jutaan Rp.)
Table *Number of Bank's Credits by Usage in The Bank Papua Waren Branch, 2016 (Million Rp.)*

Bulan <i>Month</i>	Modal Kerja <i>Capital</i>	Investasi <i>Investment</i>	Konsumsi <i>Consumption</i>	Jumlah <i>Total</i>
(1)	(2)	(3)	(4)	(5)
Januari	12,375	2,365	107,745	122,485
Februari	12,315	2,771	110,902	125,988
Maret	435	500	6,586	7,521
April	-	-	-	-
Mei	-	-	-	-
Juni	14,482	2,924	105,46	122,866
Juli	-	-	-	-
Agustus	-	-	-	-
September	-	-	-	-
Oktober	15,715	2,854	114,945	133,514
November	-	-	-	0
Desember	14,955	2,763	117,35	135,068
Rata-rata	11,713	2,363	93,831	53,953

Sumber: Bank Papua Cabang Waren
 Source: Bank Papua Waren Branch

BAB IX KEUANGAN DAN KOPERASI / FINANCE AND COOPERATION

Tabel 9.3.6 Banyaknya Aset Bank Papua Cabang Waren, 2016 (Dalam Jutaan Rp.)
Table Number of Assets in The Bank Papua Waren Branch, 2016 (Million Rp.)

Uraian <i>Description</i>	Desember 2016/December 2016		
	Keterangan <i>Explanation</i>	Jumlah <i>Total</i>	Saldo Nominatif <i>Nominative Balanced</i>
(1)	(2)	(3)	(4)
Aset/Asset	Bangunan Kantor <i>Office Building</i>	1	1136
	Kendaraan Bermotor <i>Vehicle</i>	2	42
	Inventaris Kantor <i>Office Inventory</i>	7	82
	Inventaris Lainnya <i>Other Inventories</i>	-	24
Jumlah <i>Total</i>		10	1284

Sumber: Bank Papua Cabang Waren
 Source: Bank Papua Waren Branch

BAB IX KEUANGAN DAN KOPERASI / FINANCE AND COOPERATION

Tabel 9.3.7 Banyaknya Dana Dari Masyarakat Pada Bank BNI KCP Waropen, 2017 (Dalam Milyar Rp)

Number of Customer Funds in The Bank BNI Waropen Branch, 2017 (In Billion Rp)

Bulan <i>Month</i>	Giro <i>Giro</i>	Deposito <i>Deposito</i>	Tabungan <i>Saving</i>	Jumlah <i>Total</i>
(1)	(2)	(3)	(4)	(5)
Januari	0	0,115	3,957	4,072
Februari	0	0,020	4,064	4,289
Maret	0	0,225	3,650	3,874
April	0,007	0,395	4,834	5,236
Mei	0,003	0,320	4,430	3,967
Juni	0,003	0,555	3,653	4,988
Juli	0,002	2,360	4,725	7,087
Agustus	0,002	2,261	4,042	6,305
September	0,002	2,261	4,317	6,580
Oktober	0,005	2,362	3,730	6,580
November	0,008	2,402	2,410	6,097
Desember	0,023	2,483	6,575	9,081
Jumlah	0,055	15,759	50,387	68,156

Sumber: Bank BNI Waropen

Source : Bank BNI Waropen

Tabel 9.3.8 Banyaknya Aset Bank BNI Cabang Waropen, 2017 (Dalam Milyar Rp)

Number of Assets in The Bank BNI Waropen Branch, 2017 (In Billion Rp)

Uraian <i>(1)</i>	Desember 2017 <i>(2)</i>
Gedung dan Perabotan	1,2
Jumlah	1,2

Sumber: Bank BNI Waropen

Source: Bank BNI Waropen

BAB IX KEUANGAN DAN KOPERASI / FINANCE AND COOPERATION

Tabel 9.4.1

Perkembangan Harga Eceran Beras di Kabupaten Waropen, 2017

Table

The Trend of Rice Price in Waropen Regency, 2017

Bulan <i>Month</i>	Jenis Beras <i>Type of Rice</i>	
	Tawon per 1 Kg	Ketan/Pulut Putih per 1 Kg
(1)	(2)	(3)
Januari	16.000	25.000
Februari	16.000	25.000
Maret	16.000	25.000
April	16.000	25.000
Mei	16.000	25.000
Juni	16.000	25.000
Juli	16.000	25.000
Agustus	16.000	25.000
September	16.000	25.000
Oktober	16.000	25.000
November	16.000	25.000
Desember	16.000	25.000
Rata-rata	16.000	25.000

Sumber: BPS Kabupaten Waropen

Source: BPS Waropen Regency

BAB IX KEUANGAN DAN KOPERASI / FINANCE AND COOPERATION

Tabel 9.4.2 **Perkembangan Harga Eceran Minyak Goreng di Kabupaten Waropen Tahun 2017**
Table **The Trend of Fried Oil Price in Waropen Regency, 2017**

Bulan <i>Month</i>	Jenis Minyak Goreng <i>Type of Fried Oil</i>	
	Curah per 1 liter	Bimoli per 1 liter
(1)	(2)	(3)
Januari	15.000	20.000
Februari	15.000	20.000
Maret	15.000	20.000
April	15.000	20.000
Mei	15.000	20.000
Juni	15.000	20.000
Juli	15.000	20.000
Agustus	15.000	20.000
September	15.000	20.000
Oktober	15.000	20.000
November	15.000	20.000
Desember	15.000	20.000
Rata-rata	15.000	20000

Sumber: BPS Kabupaten Waropen
 Source: BPS Waropen Regency

BAB IX KEUANGAN DAN KOPERASI / FINANCE AND COOPERATION

Tabel 9.4.3

Table

Perkembangan Harga Eceran Gula Pasir di Kabupaten Waropen, 2017

The Trend of Sugar Price in Waropen Regency, 2017

Bulan <i>Month</i>	Jenis Gula Pasir <i>Type of Sugar</i>	
	Gulaku per 1 kg	Curah per 1 kg
(1)	(2)	(3)
Januari	20.000	18.000
Februari	20.000	18.000
Maret	20.000	18.000
April	20.000	18.000
Mei	20.000	18.000
Juni	22.000	18.000
Juli	22.000	18.000
Agustus	22.000	18.000
September	20.000	18.000
Oktober	20.000	15.000
November	20.000	15.000
Desember	20.000	15.000
Rata-rata	20.500	17.250

Sumber: BPS Kabupaten Waropen

Source: BPS Waropen Regency

BAB IX KEUANGAN DAN KOPERASI / FINANCE AND COOPERATION

Tabel 9.4.4
Table

Perkembangan Harga Sayur-Mayur di Kabupaten Waropen, 2017
The Trend of Vegetables Price in Waropen Regency, 2017

Bulan <i>Month</i>	Jenis Sayuran <i>Type of Vegetable</i>				
	Kangkung per 1 Kg	Bayam per 1 Kg	Kubis/Kol per 1 Kg	Kacang Panjang per 1 Kg	Kentang per 1 Kg
<i>(1)</i>	<i>(2)</i>	<i>(3)</i>	<i>(4)</i>	<i>(5)</i>	<i>(6)</i>
Januari	10.000	40.000	40.000	40.000	40.000
Februari	10.000	40.000	40.000	40.000	30.000
Maret	10.000	40.000	30.000	40.000	30.000
April	10.000	40.000	30.000	40.000	30.000
Mei	10.000	30.000	30.000	30.000	40.000
Juni	13.000	30.000	40.000	30.000	40.000
Juli	13.000	30.000	40.000	30.000	40.000
Agustus	13.000	30.000	30.000	30.000	40.000
September	20.000	30.000	25.000	18.000	25.000
Oktober	13.000	30.000	25.000	16.666	25.000
November	13.000	30.000	25.000	16.666	25.000
Desember	15.000	30.000	25.000	16.666	25.000
Rata-rata	12.500	33.333	31.667	28.998	32.500

Sumber: BPS Kabupaten Waropen
Source: BPS Waropen Regency

BAB IX KEUANGAN DAN KOPERASI / FINANCE AND COOPERATION

Lanjutan Tabel/Continued Table 9.4.4

Bulan <i>Month</i>	Jenis Sayuran <i>Type of Vegetable</i>			
	Cabe Rawit per 1 Kg	Tomat Sayur per 1 Kg	Terong per 1 Kg	Wortel per 1 Kg
(1)	(2)	(3)	(4)	(5)
Januari	60.000	30.000	10.000	40.000
Februari	60.000	30.000	10.000	60.000
Maret	60.000	30.000	20.000	60.000
April	60.000	30.000	20.000	60.000
Mei	80.000	25.000	20.000	40.000
Juni	100.000	25.000	10.000	40.000
Juli	100.000	25.000	10.000	40.000
Agustus	100.000	25.000	10.000	40.000
September	80.000	30.000	20.000	50.000
Oktober	80.000	30.000	12.000	60.000
November	80.000	30.000	12.000	60.000
Desember	80.000	30.000	12.000	60.000
Rata-rata	78.333	28.333	13.833	50.833

Sumber: BPS Kabupaten Waropen

Source: BPS Waropen Regency

BAB IX KEUANGAN DAN KOPERASI / FINANCE AND COOPERATION

Tabel 9.4.5
Table

Perkembangan Harga Eceran Rokok di Kabupaten Waropen, 2017
The Trend of Cigarette Price in Waropen Regency, 2017

Bulan <i>Month</i>	Jenis Rokok <i>Type of Cigarette</i>		
	Rokok Putih Marlboro (20 Btg)	Kretek Dji Sam Soe (12 Btg)	Kretek Filter Gudang Garam (12 Btg)
(1)	(2)	(3)	(4)
Januari	22.000	17.000	17.000
Februari	22.000	17.000	17.000
Maret	25.000	17.000	16.000
April	23.000	15.000	15.000
Mei	23.000	15.000	15.000
Juni	22.000	15.000	15.000
Juli	23.000	15.000	15.000
Agustus	23.000	15.000	15.000
September	25.000	17.000	17.000
Oktober	23.000	15.000	15.000
November	23.000	15.000	15.000
Desember	23.000	15.000	15.000
Rata-rata	23.083	15.667	15.583

Sumber: BPS Kabupaten Waropen
Source: BPS Waropen Regency

BAB IX KEUANGAN DAN KOPERASI / FINANCE AND COOPERATION

Tabel 9.4.6
Table

Perkembangan Harga Buah-buahan di Kabupaten Waropen, 2017
The Trend of Fruit Price in Waropen Regency, 2017

Bulan <i>Month</i>	Jenis Buah <i>Type of Fruit</i>		
	Pepaya Lokal per 1 Kg <i>(1)</i>	Nangka Muda per 1 Kg <i>(3)</i>	Jeruk Lokal per 1 Kg <i>(4)</i>
Januari	25.000	10.000	10.000
Februari	25.000	10.000	10.000
Maret	25.000	10.000	10.000
April	30.000	10.000	10.000
Mei	20.000	10.000	15.000
Juni	20.000	10.000	15.000
Juli	20.000	10.000	15.000
Agustus	20.000	10.000	15.000
September	20.000	10.000	15.000
Oktober	20.000	10.000	15.000
November	20.000	10.000	15.000
Desember	25.000	10.000	15\0.000
Rata-rata <i>Mean</i>	10.000	10.000	12.083

Sumber: BPS Kabupaten Waropen
Source: BPS Waropen Regency

BAB IX KEUANGAN DAN KOPERASI / FINANCE AND COOPERATION

Tabel 9.4.7
Table

Perkembangan Harga Tangkapan Laut di Kabupaten Waropen, 2017
The Trend of Catch-Marine Price in Waropen Regency, 2017

Bulan Month	Tangkapan Laut Catch-Marine				
	Cakalang per 1 Kg	Kembung per 1 Kg	Tenggiri per 1 Kg	Tongkol per 1 Kg	Udang per 1 Kg
(1)	(2)	(3)	(4)	(5)	(6)
Januari	30.000	60.000	50.000	40.000	60.000
Februari	30.000	60.000	50.000	40.000	60.000
Maret	30.000	60.000	60.000	40.000	75.000
April	50.000	60.000	60.000	40.000	75.000
Mei	50.000	60.000	60.000	40.000	75.000
Juni	50.000	60.000	60.000	40.000	75.000
Juli	50.000	50.000	60.000	40.000	75.000
Agustus	90.000	50.000	60.000	50.000	60.000
September	50.000	50.000	60.000	50.000	60.000
Oktober	50.000	50.000	60.000	50.000	60.000
November	50.000	50.000	60.000	50.000	60.000
Desember	50.000	50.000	60.000	50.000	60.000
Rata-rata	48.333	55.000	58.333	44.167	66.250

Sumber: BPS Kabupaten Waropen
Source: BPS Waropen Regency

Halaman ini sengaja dikosongkan

This page is intentionally unmarked

10

BAB X PERBANDINGAN ANTAR KABUPATEN/KOTA

Chapter X Comparison

BAB X PERBANDINGAN ANTAR KABUPATEN/KOTA /COMPARISON

Tabel 10.2 Gambaran Kependudukan Provinsi Papua Menurut Kabupaten/Kota, 2016-2017
Table Total Area by Regency and City In Papua Province, 2016-2017

Kode	Prov/Kab/Kota	AHH		EYS		MYS		Pengeluaran		IPM	
		2016	2017	2016	2017	2016	2017	2016	2017	2016	2017
(1)	(2)	(3)	(4)	(5)	(6)	(7)	(8)	(9)	(10)	(11)	(12)
9400	PAPUA	65,12	65,14	10,23	10,54	6,15	6,27	6.637	6.996	58,05	59,09
9401	Merauke	66,53	66,56	12,71	12,98	8,26	8,27	10.016	10.277	68,09	68,64
9402	Jayawijaya	58,48	58,67	11,01	11,30	4,74	4,99	7.282	7.524	54,96	55,99
9403	Jayapura	66,40	66,47	14,15	14,16	9,53	9,54	9.653	10.055	70,50	70,97
9404	Nabire	67,50	67,55	10,66	10,86	9,48	9,49	8.779	8.983	66,64	67,11
9408	Yapen Waropen	68,69	68,71	11,62	11,85	8,81	8,82	7.414	7.605	65,55	66,07
9409	Biak Namfor	67,86	67,87	13,68	13,93	9,84	9,85	9.647	9.812	71,13	71,56
9410	Paniai	65,58	65,70	10,32	10,33	3,77	3,94	6.191	6.355	54,34	54,91
9411	Puncak Jaya	64,29	64,41	5,99	6,24	3,38	3,50	5.089	5.341	45,49	46,57
9412	Mimika	71,90	71,93	11,11	11,48	9,53	9,54	11.169	11.591	71,64	72,42
9413	Boven Digoel	58,51	58,77	10,97	10,98	7,82	8,08	7.770	8.048	59,35	60,14
9414	Mappi	64,16	64,30	10,47	10,48	5,98	6,10	5.951	6.143	56,54	57,10
9415	Asmat	55,90	56,32	7,79	8,12	4,48	4,71	5.601	5.771	47,31	48,49

BAB X PERBANDINGAN ANTAR KABUPATEN/KOTA /COMPARISON

9416	Yahukimo	65,19	65,32	7,54	7,55	3,99	4	4.248	4.554	47,13	47,95
9417	Pegunungan Bintang	63,84	63,90	5,12	5,52	2,19	2,32	5.289	5.506	41,90	43,24
9418	Tolikara	64,98	65,10	7,69	7,70	3,21	3,50	4.711	4.827	47,11	47,89
9419	Sarmi	65,76	65,82	11,09	11,29	8,08	8,34	6.417	6.723	61,27	62,31
9420	Keerom	66,13	66,18	11,62	11,89	7,24	7,57	8.671	8.824	64,10	64,99
9426	Waropen	65,77	65,82	12,60	12,61	8,66	8,67	6.270	6.810	63,10	64,08
9427	Supiori	65,29	65,33	12,70	12,71	8,13	8,14	5.379	5.655	60,59	61,23
9428	Membramo Raya	56,74	56,90	10,80	11,07	4,89	5,23	4.387	4.596	49	50,25
9429	Nduga	54,50	54,60	2,34	2,64	0,70	0,71	3.725	3.972	26,56	27,87
9430	Lanny Jaya	65,63	65,65	7,50	7,71	2,92	3,17	4.106	4.356	45,16	46,49
9431	MembramoTengah	62,82	62,92	7,66	8,01	2,57	2,67	4.219	4.510	44,15	45,50
9432	Yalimo	64,90	64,94	7,82	8,20	2,19	2,25	4.435	4.702	44,95	46,19
9433	Puncak	65,10	65,13	4,48	4,66	1,78	1,94	5.181	5.413	39,96	41,06
9434	Dogiyai	64,99	65,12	9,87	10,12	4,89	4,90	5.190	5.375	53,32	54,04
9435	Intan Jaya	65,04	65,09	6,52	6,76	2,49	2,50	5.038	5.293	44,82	45,68
9436	Deiyai	64,55	64,63	9,77	9,78	2,97	2,98	4.383	4.597	48,50	49,07
9471	Kota Jayapura	69,99	70	14,61	14,98	11,14	11,15	14.319	14.781	78,56	59,09

Sumber: BPS Provinsi Papua

Source: BPS Papua Province

BAB X PERBANDINGAN ANTAR KABUPATEN/KOTA /COMPARISON

Tabel 10.3 Tabel Kemiskinan Kabupaten/Kota di Provinsi Papua
table Tahun 2016-2017
Poverty Table of Regency and City In Papua Province, 2016-2017

Kode	Prov/Kab/Kota	Jumlah Penduduk Miskin (dalam 000)		Persentase Penduduk Miskin		Indeks Kedalaman Kemiskinan (P1)		Indeks Keparahan Kemiskinan (P2)		Garis Kemiskinan (Rp/Kapita/Bulan) (n)	
		2016	2017	2016	2017	2016	2017	2016	2017	2016	2017
(1)	(2)	(3)	(4)	(5)	(6)	(7)	(8)	(9)	(10)	(11)	(12)
9400	PAPUA	911.33	897.69	28.54	27.62	9.37	7.50	4.19	2.82	427,176	457,541
9401	Merauke	24,28	24,06	11,08	10,81	3,33	2,11	1,52	0,55	310,420	342,842
9402	Jayawijaya	83	81,94	39,66	38,62	14,71	14,58	8,26	6,81	367,804	406,219
9403	Jayapura	16,76	16,31	13,49	13,01	2,57	2,35	0,91	0,69	464,519	489,932
9404	Nabire	36,99	36,68	26,03	25,38	8,38	10,99	3,81	5,57	520,951	575,361
9408	Yapen Waropen	25,53	25,35	27,54	26,82	9,35	6,11	4,28	1,95	536,501	592,535
9409	Biak Namfor	38,10	36,63	26,99	25,44	7,45	6,63	3,02	2,25	491,278	521,782
9410	Paniai	65,18	63,38	39,13	37,40	9,63	10,04	3,38	3,41	418,520	461,606
9411	Puncak Jaya	43,27	44,16	37,31	36,01	5,82	6,93	1,80	2,07	526,756	581,537
9412	Mimika	30,12	31,15	14,72	14,89	3,60	4,54	1,51	2,36	634,370	684,282

BAB X PERBANDINGAN ANTAR KABUPATEN/KOTA /COMPARISON

9413	Boven Digoel	13.38	13.10	20.82	19.90	4.22	3.32	1.30	0.93	406,678	444.813
9414	Mappi	24.82	24.31	26.64	25.75	8.46	3.86	3.61	0.93	273,699	300.400
9415	Asmat	24.97	25.05	27.79	27.16	6.87	3.94	2.50	0.84	316,437	349.487
9416	Yahukimo	74.54	73.27	40.62	39.33	10.47	9.42	4.22	3.12	320,783	338.613
9417	Pegunungan Bintang	22.79	22.41	31.52	30.60	5.15	7.85	1.83	2.89	431,818	455.819
9418	Tolikara	45.33	44.47	33.63	32.73	8.28	4.69	3.06	1.05	228,288	252.132
9419	Sarmi	5.13	5.23	13.74	13.75	2.31	2.74	0.75	0.92	399,291	421.484
9420	Keerom	9.26	9.14	17.15	16.69	4.64	3.97	1.80	1.61	504,460	532.499
9426	Waropen	8.97	9.03	31.25	30.82	12.57	12.27	7.09	6.03	567,808	627.112
9427	Supiori	6.99	7.09	37.99	37.40	10.91	8.59	3.85	3.08	388,523	429.102
9428	Membramo Raya	6.42	6.63	29.52	29.88	7.03	2.17	2.30	0.28	591,595	658.412
9429	Nduga	36.72	36.07	38.47	37.29	7.30	7.66	2.43	2.30	296,287	327.233
9430	Lanny Jaya	72.13	69.78	41.68	39.60	11.64	12.12	5.39	4.93	405,347	446.061
9431	Memberamo Tengah	17.88	17.20	38.36	36.38	5.53	6.73	1.24	1.96	336,736	370.978
9432	Yalimo	21.36	21.18	35.80	34.97	9.73	11.47	4.34	4.55	286,170	316.059
9433	Puncak	40.53	40.17	38.58	37.46	5.77	8.87	1.15	3.28	545,506	602.481
9434	Dogiyai	29.15	28.75	31.21	30.36	9.30	4.84	3.78	1.22	427,149	471.762

BAB X PERBANDINGAN ANTAR KABUPATEN/KOTA /COMPARISON

9435	Intan Jaya	20.53	20.29	43.73	42.23	13.97	13.18	6.16	5.58	542,007	598.436
9436	Deiyai	31.72	31.33	45.11	43.63	11.48	11.63	4.19	4.33	503,898	556.281
9471	Kota Jayapura	34.48	33.51	12.06	11.46	1.63	3.20	0.45	1.25	805,746	849.496

Sumber: BPS Provinsi Papua

Source: *BPS Papua Province*

Ket : Tidak ada data Susenas Maret 2015 di Kab. Nduga

Angka Kemiskinan Kab. Nduga tahun 2015 memakai angka tahun 2014

DATA

MENCERDASKAN BANGSA



**BADAN PUSAT STATISTIK
KABUPATEN WAROPEN**
Statistics of Waropen Regency
Jl. Poros SP V Ronggaiwa, Urei Faisei
Email : bps9426@bps.go.id
Website: waropenkab.bps.go.id

ISBN 978-602-71356-6-6



9 786027 135666