

# KOTA PALU

# DALAM ANGKA 2019

*Palu Municipality in Figures*



Tugu Nosaifara-Nosabattitu



# KOTA PALU

# DALAM ANGKA 2019

*Palu Municipality in Figures*



<https://palu.kota.palu.go.id/>

# **Kota Palu Dalam Angka**

## ***Palu Municipality in Figures***

### **2019**

**ISSN : 25002-2830**

**No. Publikasi/Publication Number : 7271.1903**

**Katalog/Catalog : 1102001.7271**

**Ukuran Buku/Book Size: 14,8 cm x 21 cm**

**Jumlah Halaman/Number of Pages: xvi + 267 halaman /pages**

**Naskah/Manuscript:**

**Badan Pusat Statistik Kota Palu**

BPS-Statistics of Palu Municipality

**Penyunting/Editor:**

**Badan Pusat Statistik Kota Palu**

BPS-Statistics of Palu Municipality

**Gambar Kulit oleh/Cover Designed by:**

**Badan Pusat Statistik Kota Palu**

BPS-Statistics of Palu Municipality

**Ilustrasi Kover/Cover Illustration:**

Tugu Nosarara Nosabatutu/Nosarara Nosabatutu Monument

**Dicetak oleh/Printed by:**

UD. RIO PALU

**Dilarang mengumumkan, mendistribusikan, mengomunikasikan, dan/atau menggandakan sebagian atau seluruh isi buku ini untuk tujuan komersial tanpa izin tertulis dari Badan Pusat Statistik.**

*Prohibited to announce, distribute, communicate, and/or copy part or all of this book for commercial purpose without permission from BPS-Statistics Indonesia.*

**PETA WILAYAH KOTA PALU**

*MAP OF PALU MUNICIPALITY*

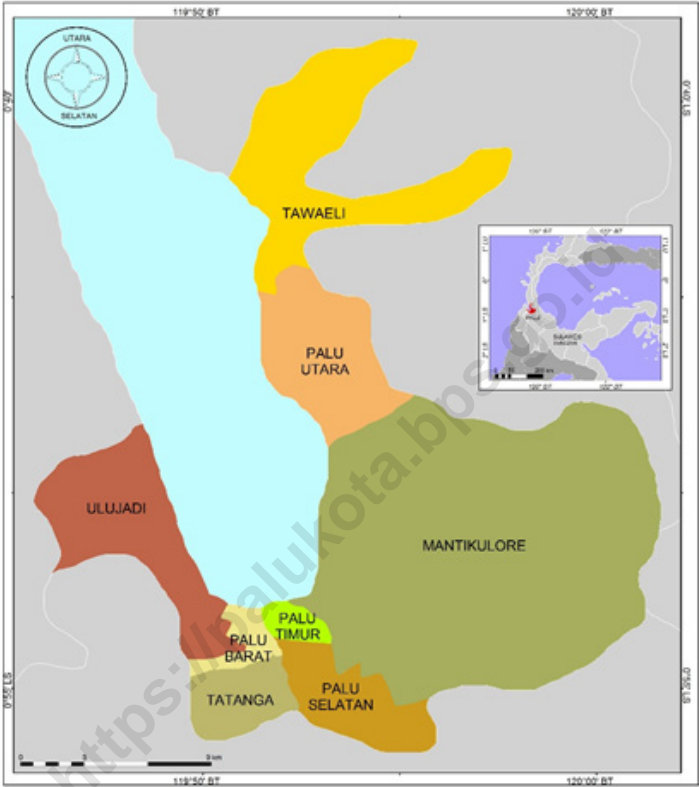





**KEPALA BPS KOTA PALU**  
*CHIEF STATISTICIAN OF PALU MUNICIPALITY*



**Ir. Sutrisno. S. Abusungut, M.Si**





## Kata Pengantar

Buku Kota Palu Dalam Angka 2019 menyajikan statistik penduduk, ketenagakerjaan, statistik konsumsi dan pengeluaran rumah tangga, pendapatan regional, serta informasi tentang keadaan geografi, iklim, dan pemerintahan.

Data-data statistik yang disajikan merupakan hasil pengumpulan data sekunder dari berbagai instansi dan hasil pengolahan beberapa survei dan sensus yang telah dilaksanakan oleh Badan Pusat Statistik. Dengan terbitnya publikasi ini, diharapkan dapat memberikan informasi kepada pengguna data sebagai bahan monitoring, evaluasi dan penetapan kebijaksanaan pembangunan.

Buku ini dapat diterbitkan berkat kerja sama dan bantuan dari berbagai pihak baik pemerintah maupun swasta. Untuk itu kami ucapkan terima kasih yang sebesar-besarnya, semoga kerja sama ini dapat lebih ditingkatkan pada masa-masa yang akan datang.

Meskipun buku ini telah dipersiapkan dengan sebaik-baiknya, namun masih banyak terdapat kelemahan dan kekurangan, untuk itu saran dan kritik yang konstruktif dari semua pihak senantiasa kami harapkan guna kesempurnaan pada penerbitan yang akan datang. Kritik dan saran dapat dialamatkan ke: [bps7271@bps.go.id](mailto:bps7271@bps.go.id).

Palu, Agustus 2019  
Kepala BPS Kota Palu

Ir. Sutrisno.S.Abusingut, M.Si





## Preface

*Palu Municipality In Figures 2019 presenting population statistics, employment statistics and the consumption expenditure of households, regional income, and information about geographic, climate, and governance.*

*Statistical data which presented are the result of collecting secondary data from various institutions and the processing of some surveys and censuses that have been conducted by the Central Bureau of Statistics. With the release of this publication, is expected to provide information to the users of the data as a monitoring, evaluation and determination of development policies.*

*The release of this publication has been made possible due to the assistance and contributions of various government institutions and private organizations. To all parties who have been involved in the preparation of this publication, I would like to express my high appreciation and gratitude. Hopefully this cooperation can be further enhanced in the days to come.*

*Although this book has been prepared as well as possible, but there are still many weaknesses and shortcomings, we always expect the advice and constructive criticism from all sides for the perfection of the upcoming publication. The Advice and constructive criticism can be send to : [bps7208@bps.go.id](mailto:bps7208@bps.go.id).*

Palu, August 2019  
Chief Statistician of Palu Municipality

Ir. Sutrisno.S.Abusungut,M.Si

## Daftar Isi /Contents

PETA WILAYAH KOTA PALU.....	iii
MAP OF PALU MUNICIPALITY .....	iii
KEPALA BPS KOTA PALU .....	v
CHIEF STATISTICIAN OF PALU MUNICIPALITY .....	v
Kata Pengantar .....	vii
Daftar Isi / <b>Contents</b> .....	<b>ix</b>
Daftar Tabel / <b>List of Tables</b> .....	<b>x</b>
Penjelasan Umum/Explanatory Notes.....	xvi
Bab 1. Geografi dan Iklim/ <b>Geography and Climate</b> .....	<b>1</b>
1.1 Keadaan Geografi/ <b>Geography Condition</b> .....	<b>7</b>
Bab 2. Pemerintahan/ <b>Government</b> .....	<b>21</b>
2.1 Wilayah Administratif/ <b>Administrative Area</b> .....	<b>25</b>
2.2 Sumber Daya Manusia/ <b>Human Resources</b> .....	<b>29</b>
2.3 Pemilihan Umum/ <b>General Election</b> .....	<b>40</b>
2.4 Keuangan Daerah/ <b>Regional Financial</b> .....	<b>43</b>
Bab 3. Penduduk dan Ketenagakerjaan/ <b>Population and Employment</b> .....	<b>45</b>
3.1 Penduduk/ <b>Population</b> .....	<b>52</b>
3.2 Ketenagakerjaan/ <b>General Employment</b> .....	<b>60</b>
Bab 4. Sosial dan Kesejahteraan Rakyat/ <b>Social and Welfare</b> .....	<b>71</b>
4.1 Pendidikan/ <b>Education</b> .....	<b>81</b>
4.2 Kesehatan/ <b>Health</b> .....	<b>108</b>
4.3 Agama dan Sosial Lainnya/ <b>Religion and Other Social Affairs</b> .....	<b>133</b>
Bab 5. Pertanian/ <b>Agriculture</b> .....	<b>147</b>
5.1 Hortikultura/ <b>Horticulture</b> .....	<b>155</b>
5.2 Perkebunan/ <b>Estate Crops</b> .....	<b>174</b>
Bab 6. Pertambangan dan Energi/ <b>Mining and Energy</b> .....	<b>181</b>
Bab 7. Pariwisata/ <b>Tourism</b> .....	<b>191</b>
Bab 8. Transportasi dan Komunikasi/ <b>Transportation and Communication</b> .....	<b>203</b>
8.1 Transportasi/ <b>Transportation</b> .....	<b>208</b>
8.2 Komunikasi/ <b>Communication</b> .....	<b>212</b>
Bab 9. Perbankan/ <b>Banking</b> .....	<b>219</b>
Bab 10. Harga-Harga/ <b>Prices</b> .....	<b>233</b>
Bab 11. Pengeluaran Penduduk/ <b>Population Expenditures</b> .....	<b>241</b>
Bab 12. Sistem Neraca Nasional/ <b>System of National Accounts</b> .....	<b>247</b>
12.1 Produk Domestik Regional Bruto/ <b>Gross Regional Domestic     Product</b> .....	<b>251</b>
Bab 13. Perbandingan Kabupaten Kota/ <b>Regency Municipal Comparison</b> .....	<b>261</b>

## Daftar Tabel /List of Tables

<b>Tabel</b> 1.1.1	Luas Daerah dan Jumlah Pulau Menurut Kecamatan, 2018	
<b>Table</b>	<i>Total Area and Number of Islands by Sub District, 2018</i> .....	7
<b>Tabel</b> 1.1.2	Batas Wilayah Administrasi Kota Palu 2018	
<b>Table</b>	<i>Administration Area Border of Palu, 2018</i> .....	9
<b>Tabel</b> 1.1.3	Batas Wilayah Administrasi Kecamatan di Kota Palu, 2018	
<b>Table</b>	<i>Administration Area Border of Subdistrict Palu, 2018</i> .....	10
<b>Tabel</b> 1.1.4	Ibukota Kecamatan dan Banyaknya Kelurahan, 2018	
<b>Table</b>	<i>Sub Subdistrict Capital and a number of villages in Each Palu Municipality Ditsrict, 2018</i> ..	14
<b>Tabel</b> 1.1.5	Tinggi Wilayah di Atas Permukaan Laut (DPL) Menurut Kecamatan di Kota Palu, 2018	
<b>Table</b>	<i>Distance Subdistrict Capital between Subdistrict Capital and Municipality Capital, 2018</i> ...	15
<b>Tabel</b> 1.1.6	Jarak Ibukota Kecamatan ke Ibukota Kota Palu, 2018	
<b>Table</b>	<i>Height Above Mean Sea Level (AMSL) by Subdistrict in Palu Municipality, 2018</i> .....	16
<b>Tabel</b> 1.2.1	Rata-rata Suhu Udara dan Kelembapan Relatif Setiap bulan di Kota Palu, 2018	
<b>Table</b>	<i>The Average Of Temperatur and Humadity in Palu Municipality By Month, 2018</i> .....	17
<b>Tabel</b> 1.2.2	Rata-rata Tekanan Udara, Kecepatan Angin dan Arah Angin Terbanyak Setiap bulan di Kota Palu, 2018	
<b>Table</b>	<i>The Average Of Air Pressure, Wind Velocity and The Most of Wind Direction in Palu Municipality By Month, 2018</i> .....	18
<b>Tabel</b> 1.2.3	Rata-rata Jumlah Hari Hujan, Curah Hujan dan Penyinaran Matahari Setiap bulan di Kota Palu, 2018	
<b>Table</b>	<i>The Average Of Rainy Day, Rainfall and Lenght Of Daylight in Palu Municipality By Month, 2018</i> .....	19
<b>Tabel</b> 2.1.1	Jumlah Kelurahan Menurut Kecamatan, 2018	
<b>Table</b>	<i>Number of Sub District' by Sub District, 2018</i> .....	25
<b>Tabel</b> 2.1.3	Banyaknya Rukun Warga, Rukun Tetangga dan LPM di Kota Palu, 2018	
<b>Table</b>	<i>The Number of Citizens Association, Neighborhood Associantion, and Community Empowerment Institutions in Palu Municipality , 2018</i> .....	26
<b>Tabel</b> 2.1.4	Komposisi DPRD Kota Palu. 2018	
<b>Table</b>	<i>Regional Assembly Composition of Palu Municipality, 2018</i> .....	27
<b>Tabel</b> 2.1.5	Jumlah Keputusan DPRD Kota Palu, 2014-2018	
<b>Table</b>	<i>Number of Decision by Regional Assembly of Palu Municipality, 2014-2018</i> .....	28
<b>Tabel</b> 2.2.1	Jumlah Pegawai Negeri Sipil Menurut Jabatan dan Jenis Kelamin, 2017 dan 2018	
<b>Table</b>	<i>Number of Civil Servants by Occupation and Sex, 2017 and 2018</i> .....	29
<b>Tabel</b> 2.2.2	Jumlah Pegawai Negeri Sipil Menurut Tingkat Pendidikan dan Jenis Kelamin, 2017 dan 2018	
<b>Table</b>	<i>Number of Civil Servants by Occupation and Sex, 2017 and 2018</i> .....	30
<b>Tabel</b> 2.2.3	Jumlah Pegawai Negeri Sipil Menurut Tingkat Kepangkatan dan Jenis Kelamin, 2017 dan 2018	
<b>Table</b>	<i>Number of Civil Servants by Hierarchy and Sex, 2017 and 2018</i> .....	31
<b>Tabel</b> 2.2.4	Jumlah Pegawai Aparatur Sipil Negara di Lingkungan Pemerintah Daerah Kota Palu Menurut OPD dan Jenis Kelamin, 2018	
<b>Table</b>	<i>Number of Apparatus State Civil Servants By Institute and Gender at Palu Municipality, 2018</i> .....	32
<b>Tabel</b> 2.3.1	Jumlah Perolehan Suara Sah Partai Politik Dalam Pemilu Anggota Dewan Perwakilan Rakyat Daerah Kabupaten/Kota, 2019	
<b>Table</b>	<i>The number of Valid Votes a political party Gains in Election of Members the Regional House of Representatives Regency/Municipality, 2019</i> .....	40
<b>Tabel</b> 2.3.2	Rekapitulasi Daftar Pemilih Tetap pada Pemilihan Gubernur dan Wakil Gubernur Sulawesi Tengah serta Walikota dan Wakil Walikota Palu menurut Kecamatan Tahun 2015	
<b>Table</b>	<i>Recapitulation list of Voters remain on the election of the Governor and Vice Governor of Sulawesi Tengah as well as the Mayor and Deputy Mayor of Palu Municipality By Subdistrict, 2015</i> .....	41
<b>Tabel</b> 2.3.3	Rekapitulasi Suara Sah yang diperoleh pasangan calon pada Pemilihan Walikota dan Wakil Walikota Palu menurut Kecamatan Tahun 2015	
<b>Table</b>	<i>Recapitulation of Votes obtained Legitimately candidate at the election of the Mayor and the</i>	

<i>Deputy Mayor of Palu Municipality, 2015</i> .....	42
<b>Tabel 2.4.1</b> Realisasi Penerimaan Daerah Otonomi Kota Palu 2017-2018 Menurut Jenis Pendapatan (000 Rupiah)	
<i>Table Actual Autonomy Regional Revenue of Palu Municipality by source of Revenues, 2017-2018 (000 Rupiah)</i> .....	43
<b>Tabel 2.4.2</b> Realisasi Penerimaan Daerah Otonomi Kota Palu Menurut Jenis Belanja, 2017/2018	
<i>Table Total Area and Number of Islands by Sub District, 2018</i> .....	44
<b>Tabel 3.1.1</b> Penduduk, Laju Pertumbuhan Penduduk, Distribusi Persentase Penduduk,	
<i>Table Kepadatan Penduduk, Rasio Jenis Kelamin Penduduk Menurut Kecamatan, .....</i>	52
<i>Population by Age Group and Sex in Palu Municipality, 2018</i> .....	52
<b>Tabel 3.1.2</b> Penduduk menurut Kelompok Umur dan Jenis Kelamin di Kota Palu, 2018	
<i>Table Total Area and Number of Islands by Sub District, 2018</i> .....	55
<b>Tabel 3.1.3</b> Penduduk menurut Kecamatan dan Kelompok Umur di Kota Palu, 2018	
<i>Table Population by Subdistrict and Age Group in Palu Municipality, 2018</i> .....	56
<b>Tabel 3.1.4</b> Jumlah Penduduk, Kelurahan, Rumah Tangga serta Rata-rata Penduduk per Kelurahan dan per Rumah Tangga, 2018	
<i>Table Number of Population Village Household and Population Average by The Village and Household, 2018</i> .....	59
<b>Tabel 3.2.1</b> Penduduk Berumur 15 Tahun Keatas menurut Jenis Kegiatan Utama di Kota Palu, 2014-2018	
<i>Table Number of Populations More than 15 Year By Main Activities in Palu Municipality, 2014-2018</i> .....	60
<b>Tabel 3.2.2</b> Jumlah Penduduk Berumur 15 Tahun Keatas Menurut Jenis Kegiatan Selama Seminggu yang Lalu dan Jenis Kelamin di Kota Palu, 2018	
<i>Table Population Aged 15 Years and Over by Type of Activity During The Previous Week and Sex in Palu Municipality, 2018</i> .....	61
<b>Tabel 3.2.3</b> Penduduk Berumur 15 Tahun Keatas menurut Jenis Kegiatan Utama dan Pendidikan yang Ditamatkan di Kota Palu, 2018	
<i>Table Number of Populations More than 15 Year By Main Activities and Education Attained in Palu Municipality, 2018</i> .....	62
<b>Tabel 3.2.4</b> Jumlah Pencari Kerja yang Terdaftar menurut Tingkat Pendidikan dan Jenis Kelamin di Kota Palu, 2018	
<i>Table Number of Registered Job Seeker by Education Grade and Sex in Palu Municipality, 2018</i> .63	
<b>Tabel 3.2.5</b> Jumlah Lowongan/Kesempatan Kerja menurut Tingkat Pendidikan dan Jenis Kelamin di Kota Palu, 2018	
<i>Table Number of Vacancies by Education Grade and Sex in Palu Municipality, 2018</i> .....	64
<b>Tabel 3.2.6</b> Jumlah Pencari Kerja yang Sudah dan Belum Ditempatkan menurut Jenis Kelamin di Kota Palu, 2018	
<i>Table Number of Job Seeker Which has been Placed and hasn't been Placed by Sex in Palu Municipality, 2018</i> .....	65
<b>Tabel 3.2.7</b> Jumlah Lowongan yang Terdaftar Ditempatkan menurut Sektor Kegiatan Ekonomi, 2018	
<i>Table Number of Registered Vacancies and Placed by Economic Activity Sectors, 2018</i> .....	66
<b>Tabel 3.2.8</b> Penduduk Berumur 15 Tahun Keatas yang Bekerja Selama Seminggu yang Lalu Jumlah Jam Kerja Seluruhnya dan Jenis Kelamin	
<i>Table Number of Populations Worked More than 15 Year By All Work Hours and Sex, 2018</i> .....	67
<b>Tabel 3.2.9</b> Penduduk Berumur 15 Tahun Keatas yang Bekerja Selama Seminggu Menurut Kelompok dan Jenis Kelami	
<i>Table Number of Populations Worked More than 15 Year By Age Groups and Sex, 2018</i> .....	69
<b>Tabel 4.1.1</b> Jumlah Sekolah, Guru, dan Murid Taman Kanak-Kanak (TK) di Bawah Kementerian Pendidikan dan Kebudayaan Menurut Kecamatan, 2017/2018	
<i>Table Number of Schools, Teachers, and Pupils in Kindergarten Under The Ministry of Education and Culture by Sub District, 2017/2018</i> .....	81
<b>Tabel 4.1.2</b> Jumlah Sekolah, Guru, dan Murid Raudatul Athfal (RA) di Bawah Kementerian Agama Menurut Kecamatan, 2017/2018	
<i>Table Number of Schools, Teachers, and Pupils in Raudatul Athfal (RA) Under The Ministry</i>	



	<i>of Religious Affairs by Sub District, 2017/2018</i> .....	83
<b>Tabel</b> 4.1.3	Jumlah Sekolah, Guru, dan Murid Sekolah Dasar (SD) di Bawah Kementerian Pendidikan dan Kebudayaan Menurut Kecamatan, 2017/2018 <i>Number of Schools, Teachers, and Pupils in Primary Schools Under The Ministry of Education and Culture by Sub District, 2017/2018</i> .....	84
<b>Tabel</b> 4.1.4	Jumlah Sekolah, Guru, dan Murid Madrasah Ibtidaiyah (MI) di Bawah Kementerian Agama Menurut Kecamatan Menurut Kecamatan, 2017/2018 <i>Number of Schools, Teachers, and Pupils in Madrasah Ibtidaiyah (MI) Under The Ministry of Religious Affairs by Sub District, 2017/2018</i> .....	87
<b>Tabel</b> 4.1.5	Jumlah Sekolah, Guru, dan Murid Sekolah Menengah Pertama (SMP) di Bawah Kementerian Pendidikan dan Kebudayaan Menurut Kecamatan, 2017/2018 <i>Number of Schools, Teachers, and Pupils in Junior High Schools Under The Ministry of Education and Culture by Sub District, 2017/2018</i> .....	90
<b>Tabel</b> 4.1.6	Jumlah Sekolah, Guru, dan Murid Madrasah Tsanawiyah (MTs) di Bawah Kementerian Agama Menurut Kecamatan, 2017/2018 <i>Number of Schools, Teachers, and Pupils in Madrasah Tsanawiyah (MTs) Under The Ministry of Religious Affairs by Sub District, 2017/2018</i> .....	96
<b>Tabel</b> 4.1.7	Jumlah Sekolah, Guru, dan Murid Sekolah Menengah Atas (SMA) di Bawah Kementerian Pendidikan dan Kebudayaan Menurut Kecamatan, 2017/2018 <i>Number of Schools, Teachers, and Pupils in Senior High Schools Under The Ministry of Education and Culture by Sub District, 2017/2018</i> .....	97
<b>Tabel</b> 4.1.8	Jumlah Sekolah, Guru, dan Murid Sekolah Menengah Kejuruan (SMK) di Bawah Kementerian Pendidikan dan Kebudayaan Menurut Kecamatan, 2017/2018 <i>Number of Schools, Teachers, and Pupils in Vocational High Schools Under The Ministry of Education and Culture by Sub District, 2017/2018</i> .....	99
<b>Tabel</b> 4.1.9	Jumlah Sekolah, Guru, dan Murid Madrasah Aliyah (MA) di Bawah Kementerian Agama Menurut Kecamatan, 2017/2018 <i>Number of Schools, Teachers, and Pupils in Madrasah Aliyah (MA) Under the Ministry of Religious Affairs by Sub District, 2017/2018</i> .....	102
<b>Tabel</b> 4.1.10	Jumlah Desa <sup>1</sup> /Kelurahan yang Memiliki Fasilitas Sekolah Menurut Kecamatan dan Tingkat Pendidikan, (nPodes-2)– (nPodes) <i>Number of Villages<sup>1</sup> Having Educational Facilities by Province and Educational Level, (nPodes-2)– (nPodes)</i> .....	105
<b>Tabel</b> 4.2.1	Jumlah Desa <sup>1</sup> /Kelurahan Yang Memiliki Sarana Kesehatan Menurut Kecamatan, (nPodes-2)– (nPodes) <i>Number of Villages<sup>1</sup> Having Health Facilities by Sub District, (nPodes-2)– (nPodes)</i> .....	108
<b>Tabel</b> 4.2.2	Jumlah Tenaga Kesehatan Menurut Kecamatan, 2018 <i>Number of Medical Personnel by Sub District, 2018</i> .....	111
<b>Tabel</b> 4.2.3	Persentase Penduduk yang Mempunyai Keluhan Kesehatan Selama Sebulan Terakhir Menurut Kecamatan, 2013–2018 <i>Percentage of People Who Had Health Complaint During a Month Prior to The Survey by Sub District, 2013–2018</i> .....	112
<b>Tabel</b> 4.2.4	Jumlah Rumah Sakit Umum, Rumah Sakit Khusus, dan Puskesmas Menurut Kecamatan, 2016 dan 2017 <i>Number of General Hospital, Special Hospital, and Public Health Center by Sub District, 2016 and 2017</i> .....	113
<b>Tabel</b> 4.2.5	Jumlah Penderita Penyakit menurut Jenis Penyakit, 2014-2018 <i>Number of Sufferers by Kind of Disease, 2014-2018</i> .....	115
<b>Tabel</b> 4.2.6	Jumlah Kasus 10 Penyakit Terbanyak Kota Palu, 2018 <i>Number of Cases of the 10 Most Diseases in Palu Municipality, 2018</i> .....	117
<b>Tabel</b> 4.2.7	Jumlah Bayi Lahir, Bayi Berat Badan Lahir Rendah (BBLR), BBLR dirujuk, dan Bergizi Buruk Di Kota Palu, 2014-2018 <i>Number of Births, Babies with Low Birth Weights (LBW), Treated LBW, and Malnutrition in Palu Municipality, 2014-2018</i> .....	118
<b>Tabel</b> 4.2.8	Jumlah Ibu Hamil Melakukan Kunjungan K1, Melakukan Kunjungan K4, KEK, dan mendapat Tablet Zat Besi (Fe) di Kota Palu, 2014-2018	

<i>Table</i>	<i>Number of Pregnant Women, Those with One Visit and four Visits of Antenatal Care, Chronic Energy Deficiency (CED), and Receiving Iron Supplement Palu Municipality, 2014–2018..</i>	<i>119</i>
<b>Tabel</b> 4.2.9	Jumlah Akseptor Baru menurut Kecamatan di Kota Palu, 2018	
<i>Table</i>	<i>Number of New Acceptors by Sub Districts in Palu Municipality, 2018 .....</i>	<i>120</i>
<b>Tabel</b> 4.2.10	Jumlah Klinik KB menurut Unit di Kota Palu, 2018	
<i>Table</i>	<i>Number of New Acceptors by Unit in Palu Municipality, 2018.....</i>	<i>121</i>
<b>Tabel</b> 4.2.11	Jumlah Akseptor Baru menurut Bulan dan Alat Kontrasepsi yang digunakan di Kota Palu, 2018	
<i>Table</i>	<i>Number of New Acceptors by Month and Contraception Used, 2018.....</i>	<i>122</i>
<b>Tabel</b> 4.2.12	Jumlah Target dan Pencapaian Akseptor Baru, 2018	
<i>Table</i>	<i>Target and Achievement Number of New Acceptors, 2018.....</i>	<i>123</i>
<b>Tabel</b> 4.2.13	Banyaknya PUS dan Pencapaian KB Aktif menurut Kecamatan di Kota Palu, 2018	
<i>Table</i>	<i>Number of Fertile Ages Couple (PUS) and Achievement of Active Users by Sub District in Palu Municipality, 2018 .....</i>	<i>124</i>
<b>Tabel</b> 4.2.14	Jumlah PPKBD/Sub PPKBD dan Kelompok Akseptor di Kota Palu, 2018	
<i>Table</i>	<i>Number of PPKBD/Sub PPKBD and Acceptors Group in Palu Municipality, 2018.....</i>	<i>125</i>
<b>Tabel</b> 4.2.15	Jumlah Petugas KB menurut Jenis dan Kecamatan di Kota Palu, 2018	
<i>Table</i>	<i>Number of Family Planning Workers by Kind and Sub District in Palu Municipality, 2018 .....</i>	<i>126</i>
<b>Tabel</b> 4.2.16	Jumlah Bina Keluarga Balita (BKB) menurut Kecamatan Di Kota Palu, 2018	
<i>Table</i>	<i>Number of Child's Family Building by Sub District in Palu Municipality, 2018 .....</i>	<i>127</i>
<b>Tabel</b> 4.2.17	Banyaknya Pemakaian Darah oleh Rumah Sakit dari PMI Kota Palu, 2018	
<i>Table</i>	<i>Number of Blood Supplied from Indonesian Red Cross of Palu City by Hospitals, 2018.....</i>	<i>128</i>
<b>Tabel</b> 4.2.18	Banyaknya Pemakaian Darah menurut Golongan Darah dan Bagian Rumah Sakit yang memakai (bag) di Kota Palu, 2018	
<i>Table</i>	<i>Number of Blood Supplied by Blood Type and Hospital Section that Used It in Palu Municipality, 2018.....</i>	<i>130</i>
<b>Tabel</b> 4.2.19	Banyaknya Penerimaan Darah dari Para Donor Darah di Kota Palu (Bag), 2018	
<i>Table</i>	<i>Number of Blood Received from Blood Donors in Palu Municipality (Bag), 2018 .....</i>	<i>131</i>
<b>Tabel</b> 4.2.20	Jumlah Kepesertaan BPJS Cabang Palu per Jenis Kepesertaan, 2018	
<i>Table</i>	<i>Number of Health Insurances by types of participant, 2018 .....</i>	<i>132</i>
<b>Tabel</b> 4.2.20	Jumlah Kepesertaan BPJS Cabang Palu per Jenis Kepesertaan, 2018	
<i>Table</i>	<i>Number of Health Insurances by types of participant, 2018 .....</i>	<i>132</i>
<b>Tabel</b> 4.3.2	Jumlah Tempat Peribadatan Menurut Kecamatan, 2018	
<i>Table</i>	<i>Number of Places of Worship by Sub District and Religion, 2018.....</i>	<i>133</i>
<b>Tabel</b> 4.3.3	Jumlah Desa <sup>1</sup> /Kelurahan yang Mengalami Bencana Alam <sup>2</sup> Menurut Kecamatan,	
<i>Table</i>	<i>(nPodes-2)– (nPodes) Number of Villages<sup>1</sup> that Had Natural Disaster<sup>2</sup> by Sub District, (nPodes-2)– (nPodes).....</i>	<i>134</i>
<b>Tabel</b> 4.3.4	Banyaknya Rohaniawan menurut Agama, 2014-2018	
<i>Table</i>	<i>Number of Spiritualists by Religion, 2014-2018.....</i>	<i>136</i>
<b>Tabel</b> 4.3.5	Banyaknya Jemaah Haji yang Diberangkatkan menurut Kecamatan dan Jenis Kelamin di Kota Palu, 2018	
<i>Table</i>	<i>Number of Moslem Pilgrims that was Departed by Sub District and Sex in Palu Municipality, 2018.....</i>	<i>137</i>
<b>Tabel</b> 4.3.6	Banyaknya Jemaah Haji yang Diberangkatkan menurut Kecamatan dan Jenis Pekerjaan di Kota Palu, 2018	
<i>Table</i>	<i>Number of Moslem Pilgrims that was Departed by Subdistrict and Job in Palu Municipality, 2018.....</i>	<i>138</i>
<b>Tabel</b> 4.3.7	Banyaknya Jemaah Haji yang Diberangkatkan menurut Kecamatan dan Tingkat Pendidikan di Kota Palu,2018	
<i>Table</i>	<i>Number of Moslem Pilgrims that was Departed by Subdistrict and Education Grade in Palu Municipality, 2018 .....</i>	<i>139</i>
<b>Tabel</b> 4.3.8	Banyaknya Jemaah Haji yang Diberangkatkan Menurut Kecamatan dan Kelompok Umur di Kota Palu, 2018	
<i>Table</i>	<i>Number of Moslem Pilgrims that was Departed by Subdistrict and Education Grade in Palu Municipality, 2018 .....</i>	<i>140</i>

<u>Tabel</u> 5.1.2	Luas Panen Tanaman Sayuran Menurut Kecamatan dan Jenis Tanaman (ha), 2017 dan 2018	
<i>Table</i>	<i>Harvested Area of Vegetables by Sub District and Kind of Plant (ha), 2017 and 2018.....</i>	<i>155</i>
<u>Tabel</u> 5.1.2	Produksi Tanaman Sayuran Menurut Kecamatan dan Jenis Tanaman (ton), 2017 dan 2018	
<i>Table</i>	<i>Harvested Area of Vegetables by Sub District and Kind of Plant (ton), 2017 dan 2018.....</i>	<i>157</i>
<u>Tabel</u> 5.1.3	Luas Panen Tanaman Sayuran dan Buah–Buahan Semusim Menurut Jenis Tanaman (ha), 2015–2018	
<i>Table</i>	<i>Harvested Area of Seasonal Vegetables and Fruits by Kind of Plant (ha), 2015–2018.....</i>	<i>159</i>
<u>Tabel</u> 5.1.4	Produksi Tanaman Sayuran dan Buah–Buahan Semusim Menurut Jenis Tanaman (ton), 2015–2018	
<i>Table</i>	<i>Harvested Area of Seasonal Vegetables and Fruits by Kind of Plant (ha), 2015–2018.....</i>	<i>160</i>
<u>Tabel</u> 5.1.5	Luas Panen Tanaman Biofarmaka Menurut Kecamatan dan Jenis Tanaman (m <sup>2</sup> ), 2017 dan 2018	
<i>Table</i>	<i>Harvested Area of Medicinal Plants by Sub District and Kind of Plant (m<sup>2</sup>), 2017 and 2018.....</i>	<i>161</i>
<u>Tabel</u> 5.1.6	Produksi Tanaman Biofarmaka Menurut Kecamatan dan Jenis Tanaman (kg), 2017 dan 2018	
<i>Table</i>	<i>Production of Medicinal Plants by Sub District and Kind of Plant (kg), 2017 and 2018.....</i>	<i>163</i>
<u>Tabel</u> 5.1.7	Luas Panen Tanaman Biofarmaka Menurut Jenis Tanaman (m <sup>2</sup> ), 2015–2018	
<i>Table</i>	<i>Harvested Area of Medicinal Plants by Kind of Plant (m<sup>2</sup>), 2015–2018.....</i>	<i>165</i>
<u>Tabel</u> 5.1.8	Produksi Tanaman Biofarmaka Menurut Jenis Tanaman (kg), 2015–2018	
<i>Table</i>	<i>Production of Medicinal Plants by Kind of Plant (kg), 2015–2018.....</i>	<i>166</i>
<u>Tabel</u> 5.1.9	Luas Panen Tanaman Hias Menurut Kecamatan dan Jenis Tanaman (m <sup>2</sup> ), 2017 dan 2018	
<i>Table</i>	<i>Harvested Area of Ornamental Plants by Sub District and Kind of Plant (m<sup>2</sup>), 2017 and 2018.....</i>	<i>167</i>
<u>Tabel</u> 5.1.10	Produksi Tanaman Hias Menurut Kecamatan dan Jenis Tanaman (tangkai), 2017 dan 2018	
<i>Table</i>	<i>Production of Ornamental Plants by Sub District and Kind of Plant (stalks), 2017 and 2018.....</i>	<i>169</i>
<u>Tabel</u> 5.1.11	Luas Panen Tanaman Hias Menurut Jenis Tanaman (m <sup>2</sup> ), 2015–2018	
<i>Table</i>	<i>Harvested Area of Ornamental Plants by Kind of Plant (m<sup>2</sup>), 2015–2018.....</i>	<i>143</i>
<u>Tabel</u> 5.1.12	Produksi Tanaman Hias Menurut Jenis Tanaman (tangkai), 2015–2018	
<i>Table</i>	<i>Production of Ornamental Plants by Kind of Plant (stalks), 2015–2018.....</i>	<i>144</i>
<u>Tabel</u> 5.1.13	Produksi Tanaman Hias Menurut Kecamatan dan Jenis Tanaman (tangkai), 2017 dan 2018	
<i>Table</i>	<i>Production of Ornamental Plants by Sub District and Kind of Plant (stalks), 2017 and 2018.....</i>	<i>171</i>
<u>Tabel</u> 5.1.14	Produksi Buah–Buahan dan Sayuran Tahunan Menurut Jenis Tanaman (ton), 2015–2018	
<i>Table</i>	<i>Production of Annual Fruits and Vegetables by Kind of Plant (ton), 2015–2018.....</i>	<i>173</i>
<u>Tabel</u> 5.2.1	Luas Areal Tanaman Perkebunan Menurut Kecamatan dan Jenis Tanaman (ha), 2017 dan 2018	
<i>Table</i>	<i>Planted Area of Estate Crops by Sub District and Type of Crops (ha), 2017 dan 2018.....</i>	<i>174</i>
<u>Tabel</u> 5.2.2	Produksi Perkebunan Menurut Kecamatan dan Jenis Tanaman (ton), 2017 dan 2018	
<i>Table</i>	<i>Production of Estate by Sub District and Type of Crops (ton), 2017 and 2018.....</i>	<i>176</i>
<u>Tabel</u> 6.1	Daya Terpasang, Produksi, dan Distribusi Listrik PT. PLN (Persero) pada Cabang/Ranting PLN Menurut Kecamatan, 2018	
<i>Table</i>	<i>Installed Electricity Power, Production, and Distribution of PT. PLN (Persero) at PLN Branch by Sub District, 2018.....</i>	<i>187</i>
<u>Tabel</u> 6.2	Jumlah Pelanggan Listrik Menurut Kecamatan, 2014–2018	
<i>Table</i>	<i>Number of Electricity Customers by Sub District, 2014–2018.....</i>	<i>188</i>
<u>Tabel</u> 6.3	Jumlah Pelanggan dan Air yang Disalurkan Menurut Kecamatan, 2018	
<i>Table</i>	<i>Number of Customers and Distributed Water by Sub District, 2018.....</i>	<i>189</i>

<u>Tabel</u> 7.1.1	Jumlah Rumah Makan/Restoran Menurut Kecamatan, 2015–2018	
<i>Table</i>	<i>Number of Restaurants by Sub District, 2015–2018</i> .....	195
<u>Tabel</u> 7.1.2	Banyaknya Sarana dan Prasarana Akomodasi menurut Klasifikasi di Kota Palu, 2014-2018	
<i>Table</i>	<i>Number of Accommodations Facility by Class in Palu Municipality, 2014-2018</i> .....	196
<u>Tabel</u> 7.1.3	Jumlah Hotel, Kamar dan Tempat Tidur, 2014-2018	
<i>Table</i>	<i>Number of Hotels, Rooms and Beds, 2014-2018</i> .....	197
<u>Tabel</u> 7.1.4	Jumlah Tenaga Kerja Pada Hotel menurut Tingkat Pendidikan di Kota Palu, 2014-2018	
<i>Table</i>	<i>Number of Workers at Hotels by Education Grade in Palu Municipality, 2014-2018</i> .....	198
<u>Tabel</u> 7.1.5	Tingkat Penghunian Kamar Hotel dan Akomodasi Lainnya menurut Klasifikasi Hotel (persen) di Kota Palu, 2014-2018	
<i>Table</i>	<i>Room Occupancy Rate of Hotels, and Other Accommodation By Hotel Class (percent) in Palu Municipality, 2014-2018</i> .....	199
<u>Tabel</u> 7.1.6	Banyaknya Tamu Asing dan Tamu Dalam Negeri yang Datang ke Hotel Berbintang, 2018	
<i>Table</i>	<i>Number of Foreign Tourists and Domestic Tourists in Classified Hotels, 2018</i> .....	200
<u>Tabel</u> 7.1.7	Objek Wisata Menurut Jenis dan Pengelola di Kota Palu, 2018	
<i>Table</i>	<i>Tour Object by Type and business in Palu Municipality, 2018</i> .....	201
<u>Tabel</u> 8.1.1	Panjang Jalan menurut Status dan Keadaan Jalan (Km), 2018	
<i>Table</i>	<i>Tour Object by Type and business in Palu Municipality, 2018</i> .....	208
<u>Tabel</u> 8.1.2	Panjang Jalan menurut Kecamatan dan Jenis Permukaan Jalan di Kota Palu (Km), 2018	
<i>Table</i>	<i>Tour Object by Type and business in Palu Municipality, 2018</i> .....	210
<u>Tabel</u> 8.1.3	Panjang Jalan menurut Kecamatan dan Kondisi Jalan di Kota Palu (KM), 2018	
<i>Table</i>	<i>Length of Road by Subdistrict and Condition in Palu Municipality (Km), 2018</i> .....	211
<u>Tabel</u> 8.2.1	Banyaknya Surat, Warkat/Kartu Pos, Paket Pos dan Wesel Pos Dalam Negeri, 2014-2018	
<i>Table</i>	<i>Length of Road by Subdistrict and Condition in Palu Municipality (Km), 2018</i> .....	212
<u>Tabel</u> 8.2.2	Banyaknya Surat, Warkat/Kartu Pos, Paket Pos dan Wesel Pos Luar Negeri, 2014-2018	
<i>Table</i>	<i>Number of International Mails, Aerograms/Postcard, Parcel and Money Orders, 2014-2018</i> .....	213
<u>Tabel</u> 8.2.3	Banyaknya Surat, Warkat/Kartu Pos, Paket Pos dan Wesel Pos	
<i>Table</i>	<i>L Table Number of International Mails, Aerograms/Postcards, Parcel and Money Orders, 2018</i>	189
<u>Tabel</u> 8.2.4	Jumlah Kantor Pos Menurut Kecamatan, 2018	
<i>Table</i>	<i>Number of Post Office Assistant by Subdistrict in Palu Municipality, 2018</i> .....	215
<u>Tabel</u> 8.2.5	Jumlah Tower Menurut Kecamatan, 2016-2018	
<i>Table</i>	<i>Number of Telecommunication Tower b Subdistrict in Palu Municipality, 2014-2018</i> .....	217
<u>Tabel</u> 9.1.1	Jumlah Kantor Industri Jasa Keuangan menurut Status di Kota Palu, 2018	
<i>Table</i>	<i>Number of Financial Services Industry Office by Status in Palu Municipality, 2018</i> .....	224
<u>Tabel</u> 9.1.2	Jumlah Kantor Industri Jasa Keuangan Non Bank menurut Status di Kota Palu, 2018	
<i>Table</i>	<i>Number of Financial Services Industry Office Non Bank by Status in Palu Municipality, 2018</i> .....	225
<u>Tabel</u> 9.1.3	Jumlah Kantor Industri Jasa Keuangan menurut Status di Kota Palu, 2018	
<i>Table</i>	<i>Bank's Credit by Economic Sector, 2018</i> .....	228
<u>Tabel</u> 9.1.4	Posisi Kredit Investasi Bank Pemerintah menurut Sektor Ekonomi, 2018	
<i>Table</i>	<i>Investment Credit Position of Government Bank by Economic Sector, 2018</i> .....	230
<u>Tabel</u> 10.1.1	Indeks Harga Konsumen per bulan menurut Kelompok Pengeluaran di Kota Palu, 2018	
<i>Table</i>	<i>I Monthly Consumer Price Index by Expenditure Group in Palu Municipality, 2018</i> .....	236
<u>Tabel</u> 10.1.2	Indeks Harga Konsumen per bulan menurut Kelompok Pengeluaran di Kota Palu, 2018	
<i>Table</i>	<i>Monthly Inflation by Expenditure Group in Palu Municipality, 2018</i> .....	238
<u>Tabel</u> 11.1.1	Rata-Rata Pengeluaran per Kapita Sebulan menurut Kelompok Komoditas dan Kelompok Pengeluaran (Rupiah), 2018	
<i>Table</i>	<i>Monthly Inflation by Expenditure Group in Palu Municipality, 2018</i> .....	245



<u>Tabel</u> 12.1.1	Produk Domestik Regional Bruto Atas Dasar Harga Berlaku Menurut Lapangan Usaha	
<i>Table</i>	<i>Gross Domestic Regional Bruto at Current Market Prices by Industry (million rupiahs), 2014–2018</i> .....	251
<u>Tabel</u> 12.1.2	Produk Domestik Regional Bruto Atas Dasar Harga Konstan 2010 Menurut Lapangan Usaha	
<i>Table</i>	<i>Gross Domestic Regional Bruto at 2010 Constant Market Prices by Industry (million rupiahs), 2014–2018</i> .....	253
<u>Tabel</u> 12.1.3	Distribusi Persentase Produk Domestik Regional Bruto Atas Dasar Harga Berlaku	
<i>Table</i>	<i>Percentage Distribution of Gross Domestic Regional Bruto at Current Market Prices by Industry, 2014–2018</i> .....	255
<u>Tabel</u> 12.1.4	Laju Pertumbuhan Produk Domestik Regional Bruto Atas Dasar Harga Konstan 2010	
<i>Table</i>	<i>Growth Rate of Gross Domestic Regional Bruto at 2010 Constant Market Prices by Industry(percent), 2015–2018</i> .....	256
<u>Tabel</u> 12.1.5	Produk Domestik Regional Bruto Atas Dasar Harga Berlaku Menurut Pengeluaran (miliar rupiah), 2014–2018	
<i>Table</i>	<i>Gross Domestic Regional Bruto at Current Market Prices by Type of Expenditure (billion rupiahs), 2014–2018</i> .....	257
<u>Tabel</u> 12.1.6	Produk Domestik Regional Bruto Atas Dasar Harga Konstan 2010 Menurut Pengeluaran (miliar rupiah), 2014–2018	
<i>Table</i>	<i>Gross Domestic Regional Bruto at Current Market Prices by Type of Expenditure (billion rupiahs), 2014–2018</i> .....	259
<u>Tabel</u> 13.1	Penduduk Pertengahan Tahun Beberapa Kabupaten di Provinsi Sulawesi Tengah	
<i>Table</i>	<i>The number of mid-year population in Couple Regencies of Sulawesi Tengah Province (person) 2014-2018</i> .....	264
<u>Tabel</u> 13.2	Laju Pertumbuhan Produk Domestik Regional Bruto Beberapa Kabupaten/ Kota Menurut Harga Konstan di Provinsi Sulawesi Tengah (persen), 2015-2018	
<i>Table</i>	<i>Growth Rate of Gross Regional Domestic Product at 2000 Constant Market Prices in Couple Regencies of Sulawesi Tengah Province (Percent), 2015-2018</i> .....	265
<u>Tabel</u> 13.3	Penduduk Miskin Menurut Kabupaten/ Kota di Provinsi Sulawesi Tengah (orang), 2014-2018	
<i>Table</i>	<i>Poor People by Regency/Municipality in Sulawesi Tengah Province (person), 2014-2018</i> ...	266
<u>Tabel</u> 13.4	Indeks Pembangunan Manusia (IPM) Menurut Kabupaten/ Kota di Provinsi Sulawesi Tengah (orang), 2014-2018	
<i>Table</i>	<i>Human Development Index (HDI) by Regency/Municipality in Sulawesi Tengah Province (person), 2014-2018</i> .....	267

## Penjelasan Umum/Explanatory Notes

Tanda-tanda, satuan-satuan, dan lain-lainnya yang digunakan dalam publikasi ini adalah sebagai berikut:

*Symbols, measurement units, and acronyms which are used in this publication, are as follows:*

### 1. TANDA-TANDA/SYMBOLS

Data tidak tersedia/ <i>Data not available</i>	: ...
Tidak ada atau nol / <i>Null or zero</i>	: -
Data dapat diabaikan/ <i>Data negligible</i>	: 0
Tanda decimal/ <i>Decimal point</i>	: ,
Data tidak dapat ditampilkan/ <i>Not applicable</i>	: NA
Angka perkiraan/ <i>Estimated figures</i>	: e
Angka sementara/ <i>Preliminary figures</i>	: *
Angka sangat sementara/ <i>Very preliminary figures</i> : **	
Angka diperbaiki/ <i>Revised figures</i>	: r

### 2. SATUAN/UNITS

barel/ <i>barrel</i>	: 158,99 liter/litres = 1/6,2898 m <sup>3</sup>
hektar (ha)/ <i>hectare (ha)</i>	: 10 000 m <sup>2</sup>
kilometer (km)/ <i>kilometres (km)</i>	: 1 000 meter/meters (m)
knot/ <i>knot</i>	: 1,8523 km/jam (km/hour)
kuintal/ <i>quintal</i>	: 100 kg
KWh	: 1 000 Watt hour
MWh	: 1 000 KWh
liter (untuk beras)/ <i>litre (for rice)</i>	: 0,80 kg
ons/ <i>ounce</i>	: 28,31 gram/grams
ton	: 1 000 kg

Satuan lain: buah, dus, butir, helai/lembar, kaleng, batang, pulsa, ton kilometer (ton-km), jam, menit, persen (%).

Other units: unit, pack, pieces, sheet, tin, pulse, ton-kilometres(ton-km), hour, minute, percent (%).

Perbedaan angka di belakang koma disebabkan oleh pembulatan angka.

The difference in decimal numbers is caused by rounding.

# GEOGRAFI DAN IKLIM

## GEOGRAPHY AND CLIMATE

# 1



Penyinaran Matahari  
Length of Daylight

47% - 80%

22,6°C - 33,9°C

Suhu  
Temperature



# 2018

8 Kecamatan / 8 Subdistrict  
46 Kelurahan / 46 Villager



Curah Hujan  
Rainfall

Min = 9 mm  
Max = 94 mm

72,7% - 80,5%

Kelembapan  
Humidity





## PENJELASAN TEKNIS

1. Secara astronomis, Kota Palu terletak pada posisi  $119^{\circ}45' - 121^{\circ}1'$  Bujur Timur dan  $0^{\circ}36'$  Lintang Selatan serta  $0^{\circ}56'$  Lintang Utara.
2. Berdasarkan posisi geografisnya Kabupaten Kota Palu memiliki batas-batas: Utara - Kabupaten Donggala, Selatan - Kabupaten Sigi, Barat - Kabupaten Donggala dan Sigi, Timur - Kabupaten Parigi Moutong dan Donggala.
3. Kondisi topografi Kota Palu berada pada ketinggian 0– 700 meter dari permukaan laut.
4. Data Curah Hujan (mm) adalah ketinggian air hujan yang terkumpul dalam penakar hujan pada tempat yang datar, tidak menyerap, tidak meresap dan tidak mengalir. Unsur hujan 1 (satu) milimeter artinya dalam luasan satu meter persegi pada tempat yang datar tertampung air hujan setinggi satu milimeter atau tertampung air hujan sebanyak satu liter.
5. Suhu udara adalah ukuran energi kinetik rata – rata dari pergerakan molekul – molekul. Suhu suatu benda ialah keadaan yang menentukan kemampuan benda tersebut, untuk memindahkan (transfer) panas ke benda – benda lain atau menerima panas dari benda – benda lain tersebut. Dalam sistem dua benda, benda yang kehilangan panas dikatakan benda yang bersuhu lebih tinggi.
6. Lama penyinaran matahari merupakan salah satu dari beberapa unsur klimatologi, dan didefinisikan sebagai kekuatan matahari yang melebihi  $120 \text{ W/m}^2$ .
7. Kelembaban udara/legas udara adalah jumlah kandungan uap air yang ada dalam udara. Kandungan uap air di udara berubah-ubah bergantung pada suhu. Makin tinggi suhu, makin banyak kandungan uap airnya. Alat pengukur kelembaban udara adalah higrometer. Kelembaban udara ada 2 jenis sebagai berikut:
  - Kelembaban mutlak (absolut) yaitu bilangan yang menunjukkan jumlah uap air dalam satuan gram pada satu meter kubik udara.
  - Kelembaban relatif (nisbi), yaitu angka dalam persen yang menunjukkan perbandingan antara banyaknya uap

## TECHNICAL NOTES

1. *Astronomically, Palu Municipality is located at position  $119^{\circ}45' - 121^{\circ}1'$  East Longitude and  $0^{\circ}36'$  South Latitude and  $0^{\circ}56'$  North Latitude.*
2. *In terms of geographic position, Palu Municipality has boundaries as follows North - Donggala Regency, South - Sigi regency, West - Donggala and Sigi regency, East - Parigi Moutong and Donggala Regency.*
3. *Palu Municipality topography at an altitude 0-700 m above sea level.*
4. *Rainfall (mm) is the height of rainwater collected in a graduated rain on a level, does not absorb, not pervasive and does not flow. Elements rainy one (1) millimeter means in the area of one square meter in a flat accommodated approximately one millimeter of rain water or rain water accommodated as much as one liter.*
5. *The air temperature is a measure of the kinetic energy - average of the movement of molecules -molecules. Temperature of an object is a state that determines the ability of these objects, to move (transfer) of heat to objects - objects of others or receive heat from objects - objects such other. In a system of two objects, objects that heat loss is said to objects higher temperature.*
6. *Solar radiation is one of several elements climatology, and is defined as the power of the sun exceeding  $120 \text{ W / m}^2$ .*
7. *Humidity air / air Legas is the amount of water vapor content in the air. The content of water vapor in the air vary depending to temperature. The higher the temperature, the more water vapor content. Humidity gauges are hygrometer. Humidity there are 2 types as follows:*
  - *The absolute humidity (absolute) is a number that indicates the amount of water vapor in grams in one cubic meter of air.*
  - *Relative humidity (relative), the figures in percent which shows a comparison between the amount of water vapor actually contained the air at a specific temperature*

air yang benar-benar dikandung udara pada suhu tertentu dan jumlah uap air maksimum yang dapat dikandung udara.

and the maximum amount of water vapor that can be contained in the air.

<https://palukota.bps.go.id>

## ULASAN

Kota Palu memiliki luas 395,06 km<sup>2</sup> terdiri atas 8 kecamatan pada tahun 2018. Wilayah ini terbentang dari Palu Selatan (Kecamatan paling selatan) sampai di Tawaeli (kecamatan paling utara). Kecamatan yang terluas adalah Kecamatan Mantikulore yaitu 206,8 km<sup>2</sup> dan yang terkecil adalah Kecamatan Palu Timur yaitu sebesar 7,7 km<sup>2</sup>.

### Iklim

Berbeda dengan daerah-daerah lain di Indonesia yang mempunyai dua musim, Kota Palu memiliki karakteristik spesifik, dikarenakan Kota Palu tidak dapat digolongkan sebagai daerah musim atau disebut Non Zona Musim.

Pada Tahun 2018, suhu udara maksimum tercatat pada Stasiun Udara Mutiara Palu adalah 33,9° terjadi pada bulan Oktober dan Desember, sedangkan suhu udara minimum terjadi pada bulan November yaitu sebesar 22,6°C.

## DESCRIPTION

*Palu Municipality have area of 395,06 square kilometers consist of 8 subdistricts in 2018. This Area from South Palu (at most South) to Tawaeli (at most east). The largest subdistrict is Mantikulore subdistrict (206,8 km<sup>2</sup>) and smallest area is Easr Palu District (7,7 km<sup>2</sup>).*

### Climate

*Differing with other cities in Indonesia, which has two season, Palu Municipality has specified characteristic, because Palu Municipality can not be classified to season region or called as Non Zona Season*

*In 2018, the temperature maximum which was recorded at Palu Mutiara Air Station was 33,9°C was happened in October and December, the minimum temperature was happened in November of 22,6°C.*



<https://palukota.bps.go.id>

## 1. Geografi dan Iklim/*Geography and Climate*

### 1.1 Keadaan Geografi/*Geography Condition*

Tabel 1.1.1 Luas Daerah dan Jumlah Pulau Menurut Kecamatan, 2018  
Table Total Area and Number of Islands by Sub District, 2018

Kecamatan <i>Sub District</i>	Ibukota Kecamatan <i>Capital of Sub District</i>	Luas <sup>1</sup> (km <sup>2</sup> ) <i>Total Area <sup>1</sup>(square.km)</i>
(1)	(2)	(3)
Palu Barat	Lere	8,28
Tatanga	Pengawu	14,95
Ulujadi	Tipo	40,25
Palu Selatan	Birobuli Utara	27,38
Palu Timur	Besusu Barat	7,71
Mantikulore	Talise	206,80
Palu Utara	Mamboro	29,94
Tawaeli	Lambara	59,75
Palu		395,06

Catatan/Note: Berdasarkan Peraturan Menteri Dalam Negeri Nomor 137 Tahun 2017 tanggal 29 Desember 2017/Based on Minister of Home Affairs Regulation Number 137/2017, December 29, 2017

Sumber/Source: Kementerian Dalam Negeri/Ministry of Home Affairs

Lanjutan Tabel/*Continued Table* 1.1.1

Kecamatan <i>Sub District</i>	Persentase terhadap Luas Kabupaten/Kota <i>Percentage to Regency/Municipality's Area</i>	Jumlah Pulau <sup>2</sup> <i>Number of Islands <sup>2</sup></i>
(1)	(4)	(5)
Palu Barat	2,10	-
Tatanga	3,78	-
Ulujadi	10,19	-
Palu Selatan	6,93	-
Palu Timur	1,95	-
Mantikulore	52,35	-
Palu Utara	7,58	-
Tawaeli	15,12	-
Palu		

Catatan/Note: <sup>1</sup> Berdasarkan Peraturan Menteri Dalam Negeri Nomor 137 Tahun 2017 tanggal 29 Desember 2017/*Based on Minister of Home Affairs Regulation Number 137/2017, December 29, 2017*

<sup>2</sup> Berdasarkan informasi Kementerian Dalam Negeri Tahun 2018/*Based on information from Ministry of Home Affairs, 2018*

Sumber/Source: Kementerian Dalam Negeri/*Ministry of Home Affairs*

<https://palu.go.id>

**Tabel 1.1.2** Batas Wilayah Administrasi Kota Palu 2018  
**Table Administration Area Border of Palu, 2018**

Arah <i>Direction</i>	Perbatasan <i>Border Area</i>
(1)	(4)
Utara	Kecamatan Tanantovea, Kabupaten Donggala
North	Tanantovea Subdistrict of Donggala Regency
Selatan	Kecamatan Marawola dan Kecamatan Sigi Biromaru, Kabupaten Sigi
South	Marawola and Sigi Biromaru Subdistrict of Sigi Regency
Barat	Kecamatan Pinembani, Kabupaten Donggala Kecamatan Kinovaro Dan Marawola Barat Kabupaten Sigi
West	Pinembani Subdistrict of Donggala Regency Kinovaro and Marawola Barat Subdistrict of Sigi Regency
Timur	Kecamatan Parigi, Kabupaten Parigi Moutong dan Kecamatan Tanantovea, Kabupaten Donggala
East	Parigi Subdistrict of Parigi Moutong Regency and Tanantovea Subdistrict of Donggala Regency

Tabel 1.1.3 Batas Wilayah Administrasi Kecamatan di Kota Palu, 2017  
 Table Administration Area Border of Each Subdistrict in Palu Municipality, 2017

Kecamatan Subdistrict	Perbatasan Border Area
(1)	(2)
Palu Barat	Utara : Teluk Palu dan Kec. Ulujadi
	North : Palu Bay ang Ulujadi Subdistrict
	Timur : Sungai Palu
	East : Palu River
	Selatan : Kecamatan Tatanga
	South : Tatanga Subdistrict
	Barat : Kecamatan Ulujadi dan Kabupaten Sigi
Tatanga	West : Ulujadi Subdistrict and Sigi Regency
	Utara : Kecamatan Palu Barat
	North : Palu Barat Subdistrict
	Timur : Sungai Palu
	East : Palu River
	Selatan : Kabupaten Sigi
	South :Sigi Regency
Barat : Kabupaten Sigi	
West : Sigi Regency	

Lanjutan Tabel 1.1.3  
Continued Table

Kecamatan		Perbatasan
Subdistrict		Border Area
(1)		(2)
Palu Timur	Utara	: Teluk Palu dan Kecamatan Mantikulore
	North	: Palu Bay and Mantikulore Subdistrict
	Timur	: Kecamatan Mantikulore
	East	: Mantikulore Subdistrict
	Selatan	: Kecamatan Palu Selatan
	South	: Palu Selatan Subdistrict
	Barat	: Sungai Palu
Mantikulore	West	: Palu River
	Utara	: Kecamatan Palu Utara dan Kab. Donggala
	North	: Palu Utara Subdistrict and Donggala Regency
	Timur	: Kabupaten Parigi Moutong
	East	: Parigi Moutong Regency
	Selatan	: Kecamatan Palu Selatan
	South	: Palu Selatan Subdistrict
Barat	: Teluk Palu dan Kecamatan Palu Timur	
West	: Palu Bay and Palu Timur Subdistrict	

Lanjutan Tabel 1.1.3  
Continued Table

Kecamatan Subdistrict	Perbatasan Border Area
(1)	(2)
Ulujadi	Utara : Kabupaten Donggala
	North : Donggala Regency
	Timur : Teluk Palu dan Kecamatan Palu Barat
	East : Palu Bay ang Palu Barat Subdistrict
	Selatan : Kecamatan Palu Barat dan Kabupaten Sigi
	South : Palu Barat Subdistrict and Sigi Regency
Palu Selatan	Barat : Kabupaten Sigi
	West : Sigi Regency
	Utara : Kecamatan Palu Timur dan Mantikulore
	North : Palu Timur and Mantikulore Subdistrict
	Timur : Kecamatan. Mantikulore dan Kabupaten Sigi
	East : Mantikulore Subdistrict and Sigi Regency
	Selatan : Kabupaten Sigi
	South : Sigi Regency
	Barat : Sungai Palu
	West : Palu River



Lanjutan Tabel 1.1.3  
Continued Table

Kecamatan Subdistrict	Perbatasan Border Area
(1)	(2)
Palu Utara	Utara : Kecamatan Tawaeli North : Tawael Subdistrict Timur : Kabupaten Donggala East : Donggala Regency Selatan : Kecamatan Mantikulore South : Mantikulore Subdistrict Barat : Teluk Palu West : Palu Bay
Tawaeli	Utara : Kabupaten Donggala North : Donggala Regency Timur : Kabupaten Donggala East : Donggala Regency Selatan : Kecamatan Palu Utara South : Palu Utara Subdistrict Barat : Teluk Palu West : Palu Bay

Tabel 1.1.4 Ibukota Kecamatan dan Banyaknya Kelurahan, 2018  
 Table Sub Subdistrict Capital and a number of villages in Each Palu Municipality Ditsrict, 2018

Kecamatan Subdistrict  (1)	Ibu Kota Capital  (2)	Banyaknya Kelurahan/ A number of Villages				
		2014 (3)	2015 (4)	2016 (5)	2017 (6)	2018 (7)
01 Palu Barat	Lere	6	6	6	6	6
02 Tatanga	Pengawu	6	6	6	6	6
03 Ulujadi	Tipo	6	6	6	6	6
04 Palu Selatan	Birobuli Utara	5	5	5	5	5
05 Palu Timur	Besusu Barat	5	5	5	5	5
06 Mantikulore	Talise	7	8	8	8	8
07 Palu Utara	Mamboro	5	5	5	5	5
08 Tawaeli	Lambara	5	5	5	5	5
Palu		45	46	46	46	46

Tabel 1.1.5 Tinggi Wilayah di Atas Permukaan Laut (DPL) Menurut Kecamatan di Kota Palu, 2018  
 Table Height Above Mean Sea Level (AMSL) by Subdistrict in Palu Municipality, 2018

Kecamatan Subdistrict (1)	Ibukota Kecamatan Subdistrict Capital (2)	Tinggi/ Height (meter) (3)
01 Palu Barat	Lere	5
02 Tatanga	Boyaoge	22
03 Ulujadi	Tipo	27
04 Palu Selatan	Birobuli Utara	61
05 Palu Timur	Besusu Barat	9
06 Mantikulore	Talise	25
07 Palu Utara	Mamboro	25
08 Tawaeli	Lambara	33

Diukur berdasarkan Ketinggian Kantor Kelurahan/  
 Height is measured by the Village Office

Tabel 1.1.6 Jarak Ibukota Kecamatan ke Ibukota Kota Palu, 2017  
 Table Distance Subdistrict Capital between Subdistrict Capital and Municipality Capital, 2017

Ibukota Municipality Capital	Kecamatan Subdistrict	Ibukota Keca- matan Subdistrict Capital	Jarak melalui darat Distance by land (km)	Jalur Transportasi Line Transporta- tion
(1)	(2)	(3)	(4)	(5)
Palu (Kantor Walikota Palu/ Mayor of Palu Mu- nicipality)	01 Palu Barat	Lere	4	Darat Land Ways
	02 Tatanga	Boyaoge	6	Darat Land Ways
				Darat Land Ways
	03 Ulujadi	Tipo	9	Darat Land Ways
	04 Palu Selatan	Birobuli Utara	2	Darat Land Ways
				Darat Land Ways
	05 Palu Timur	Besusu Barat	3	Darat Land Ways
				Darat Land Ways
06 Mantikulore	Talise	3	Darat Land Ways	
07 Palu Utara	Mamboro	10	Darat Land Ways	
			Darat Land Ways	
08 Tawaeli	Lambara	17	Darat Land Ways	
			Darat Land Ways	

Tabel 1.2.1 Rata-rata Suhu Udara dan Kelembapan Relatif Setiap bulan di Kota Palu, 2018  
 Table The Average Of Temperature and Humadity in Palu Municipality By Month, 2018

Bulan Month	Suhu Udara Temperature (°C)			Kelembapan Udara Humidity
	Minimum	Maksimum	Rata-Rata	Humidity
	Minimum	Maximum	Average	(%)
(1)	(2)	(3)	(4)	(5)
Januari/ January	23,2	32,7	27,8	7,50
Pebruari/ February	23,6	32,4	27,5	78,3
Maret/ March	23,7	32,8	27,6	76,4
April/ April	24,3	33,5	28,1	76,4
Mei/ May	24,3	33,7	28,4	77,8
Juni/ June	23,8	32,7	27,4	80,5
Juli/ July	23,6	33,0	27,6	78,9
Agustus/ August	23,3	33,2	27,7	76,3
September/ September	27,9	33,7	27,9	74,4
Oktober/ October	24,1	33,9	28,6	75,7
Nopember/ November	22,6	33,8	28,5	74,9
Desember/ December	23,9	33,9	28,7	72,7

Sumber : Stasiun Meteorologi Mutiara Palu

Source : Meteorology Station of Mutiara Palu

Tabel 1.2.2 Rata-rata Tekanan Udara, Kecepatan Angin dan Arah Angin Terbanyak Setiap bulan di Kota Palu, 2018

The Average Of Air Pressure, Wind Velocity and The Most of Wind Direction in Palu Municipality By Month, 2018

Bulan Month	Tekanan Udara Air Pressure (mb)	Kecepatan Angin Wind Velocity (Knots)	Arah Angin Terbanyak The Most Of Wind Direction
(1)	(2)	(3)	(4)
Januari/ January	1009,5	5	Utara
Pebruari/ February	1011,3	5	Utara
Maret/ March	1010,8	5	Utara
April/ April	1010,6	5	Utara
Mei/ May	1010,7	4	Barat Laut
Juni/ June	1010,8	4	Barat Laut
Juli/ July	1011,0	4	Barat Laut
Agustus/ August	1011,7	4	Utara
September/ September	1011,6	5	Utara
Oktober/ October	1011,5	5	Utara
Nopember/ November	1011,4	4	Utara
Desember/ December	1010,7	4	Utara

Sumber : Stasiun Meteorologi Mutiara Palu

Source : Meteorology Station of Mutiara Palu



Tabel 1.2.3 Rata-rata Jumlah Hari Hujan, Curah Hujan dan Penyinaran Matahari Setiap bulan di Kota Palu, 2018  
 Table The Average Of Rainy Day, Rainfall and Lenght Of Daylight in Palu Municipality By Month, 2018

Bulan Month	Jumlah Hujan The Number Of Rain (Hari/ Day)	Curah Hujan Rainfall (mm)	Penyinaran Matahari Length Of Daylaight (%)
(1)	(2)	(3)	(4)
Januari/ January	16	10	47
Pebruari/ February	10	21	50
Maret/ March	22	53	60
April/ April	16	20	64
Mei/ May	14	47	69
Juni/ June	23	74	59
Juli/ July	11	94	76
Agustus/ August	14	81	76
September/ September	11	81	80
Oktober/ October	11	57	74
Nopember/ November	19	36	68
Desember/ December	19	9	47

Sumber : Stasiun Meteorologi Mutiara Palu  
 Source : Meteorology Station of Mutiara Palu



2018

**PEMERINTAHAN**  
**GOVERNMENT**

**2**

**APARATUR SIPIL NEGARA**  
**APPARATUS STATE CIVIL SERVANTS**

4.127



2.098



**GOLONGAN**  
**KEPANGKATAN**

**HIERARCY**

72

**GOLONGAN I**  
**RANGE I**

1312

**GOLONGAN II**  
**RANGE II**

3306

**GOLONGAN III**  
**RANGE III**

1535

**GOLONGAN IV**  
**RANGE IV**



<https://palukota.bps.go.id>

## PENJELASAN TEKNIS

1. Anggota Dewan Perwakilan Rakyat Daerah (DPRD) dipilih melalui pemilihan umum (pemilu) dan dilantik dalam masa jabatan lima tahun.
2. Berdasarkan Undang-Undang no Republik Indonesia no. 43 tahun 1999 Tentang Pokok-Pokok Kepegawaian, yang dimaksud Pegawai Negeri adalah setiap warga negara Republik Indonesia yang telah memenuhi syarat yang ditentukan, diangkat oleh pejabat yang berwenang dan disertai tugas dalam suatu jabatan negeri, atau disertai tugas negara lainnya, dan digaji berdasarkan peraturan perundang-undangan yang berlaku.
3. Pasal 2 Ayat 1 UU RI no. 43 tahun 1999 tentang Pokok-Pokok Kepegawaian, membagi Pegawai Negeri menjadi 3 yaitu:
  - Pegawai Negeri Sipil
  - Anggota Tentara Republik Indonesia
  - Anggota Kepolisian Negara Republik Indonesia

Pada pasal 2 ayat 2 Pegawai Negeri Sipil di bedakan menjadi 2 yaitu :

- Pegawai Negeri Sipil Pusat
  - Pegawai Negeri Sipil Daerah
4. Pegawai Negeri Sipil Pusat adalah Pegawai Negeri Sipil yang gajinya dibebankan pada Anggaran Pendapatan dan Belanja Negara dan bekerja pada Departemen, Lembaga pemerintah non-Departemen, Kesekretariatan Lembaga Tertinggi/Tinggi Negara, Instansi Vertikal di Daerah Propinsi/Kabupaten/Kota, Kepaniteraan Pengadilan, atau dipekerjakan untuk menyelenggarakan tugas negara lainnya.
  5. Pegawai Negeri Sipil Daerah adalah Pegawai Negeri Sipil Daerah Propinsi/Kabupaten/Kota yang gajinya dibebankan pada Anggaran Pendapatan dan Belanja Daerah dan bekerja pada Pemerintah Daerah, atau dipekerjakan di luar instansi induknya.

## TECHNICAL NOTES

1. *Regional House of Representatives (DPRD) members are elected through a general election and appointed for a five-years membership.*
2. *The Based on the Law of the Republic of Indonesia no. 43 1999 About the Principal Officer, which meant Servants is every citizen of the Republic of Indonesia that has been qualified specified, appointed by the competent authority and entrusted with tasks in an office abroad, or entrusted with the task of other countries, and are paid based on laws applicable.*
3. *Article 2 Paragraph 1 of Law of the Republic of Indonesia no. 43 1999 About the Principal Officer, divide into 3 Servants.*
  - Government employees
  - Members of the Army of the Republic of Indonesia
  - Members of the Indonesian National Police

*In Article 2, paragraph 2 of Civil Servants to differentiate into two, namely:*

- *Centre for Civil Servants*
- *Regional Civil Servants*

4. *Civil Service Centre is a Civil Servant whose salary is charged to the Budget of the State and working in the Ministry, non-governmental Organization Department, Secretariat highest institution/High Country, Vertical Institutions at Provincial/District/Municipality, the Clerk of Court, or hired to carry out the task of other countries.*
5. *Regional Civil Servants is a Civil Servants in a provincial/regional/municipal salary is charged to the budget of Regional and Local Government is working on, or employed outside the parent institution.*

## ULASAN

Kota Palu terdiri dari delapan kecamatan dan empat puluh enam kelurahan.

Dewan Perwakilan Rakyat Daerah

Jumlah wakil rakyat yang duduk pada lembaga legislatif yaitu Dewan Perwakilan Rakyat Daerah DPRD sebanyak 50 orang, dengan 45 laki-laki dan 5 perempuan.

Secara organisasi, lembaga wakil rakyat tahun ini terdiri dari 9 Fraksi yaitu Fraksi Partai Golkar, PKS, Demokrat, Gerindra, Hanura PAN, PDI-P, PKB dan Restorasi Pembangunan.

Dalam menjalankan fungsinya DPRD Kota Palu dibentuk 3 komisi yang masing-masing beranggotakan 11 orang untuk Komisi A Bidang Pemerintahan, 10 untuk Komisi B Bidang Ekonomi Keuangan dan 11 orang untuk komisi C Bidang Pembangunan

## DESCRIPTION

*Palu Municipality consist of eight Subdistricts and forty six villages. the total number*

*The Regional House of Representatives*

*Regional House of Representatives has 50 members, comprising 30 men and 5 women.*

*In organisational structure, Palu House of Representative (DPRD) this years consist of nine fractions, named are Golkar, PKS, Demokrat, Gerindra, Hanura, PAN, PDI-P adn Restorasi Pembangunan.*

*To Perform it duties House of Representative (DPRD) formed three commisions. Commisions A field of Government consist of 11 members, Commision B field of financial economic consists of 10 members, and Commisions C field of development consist of 11 members.*



## 2. Pemerintahan/*Government*

### 2.1 Wilayah Administratif/*Administrative Area*

Tabel 2.1.1 Jumlah Kelurahan Menurut Kecamatan, 2018  
Table Number of Sub District by Sub District, 2018

Kecamatan Sub District	2014	2015	2016	2017	2018
(1)	(2)	(3)	(4)	(5)	(6)
Palu Barat	6	6	6	6	6
Tatanga	6	6	6	6	6
Ulujadi	6	6	6	6	6
Palu Selatan	5	5	5	5	5
Palu Timur	5	5	5	5	5
Mantikulore	7	7	7	7	7
Palu Utara	5	5	5	5	5
Tawaeli	5	5	5	5	5
Palu	46	46	46	46	46

Catatan/Note:

Sumber/Source: Peraturan Kepala Badan Pusat Statistik Nomor 29 Tahun 2018 Tanggal 15 Januari 2018 tentang Perubahan Atas Peraturan Kepala Badan Pusat Statistik Nomor 55 Tahun 2017 tentang Kode dan Nama Wilayah Kerja Statistik Tahun 2017/*Chief Statistician Regulation Number 29/2018, January 15 2018, as a revision of Chief Statistician Regulation Number 55 of 2017 on Code and Name of Regional Level of Data Collection.*

T

Tabel 2.1.3 Banyaknya Rukun Warga, Rukun Tetangga dan LPM di Kota Palu, 2018  
*Table*

*The Number of Citizens Association, Neighborhood Association, and Community Empowerment Institutions in Palu Municipality, 2018*

Kecamatan <i>Subdistrict</i>	Rukun Warga <i>Citizens Association</i>	Rukun Tetangga <i>Neighborhood Association</i>	LPM <i>Community empowerment institutions</i>
(1)	(2)	(3)	(4)
01 Palu Barat	36	132	6
02 Tatanga	35	155	6
03 Ulujadi	32	111	6
04 Palu Selatan	42	166	5
05 Palu Timur	36	129	5
06 Mantikulore	60	216	8
07 Palu Utara	20	77	5
08 Tawaeli	32	77	5
Palu 2018	293	1 063	46

Sumber : Dinas Sosial Kota Palu

Source : Social Office of Palu Municipality

Tabel 2.1.4 Komposisi DPRD Kota Palu. 2018  
 Table Regional Assembly Composition of Palu Municipality, 2018

Uraian/ <b>Description</b>		Jumlah Anggota Number of Member		
		Laki-laki/ <i>Male</i>	Perem- puan/ <i>Female</i>	Jumlah/ <i>Total</i>
(1)		(2)	(3)	(4)
<b>A. FRAKSI/ Faction :</b>				
1	Fraksi Golkar	5	1	6
2	Fraksi Demokrat	3	-	3
3	Fraksi PKS	3	-	3
4	Fraksi GERINDRA	5	1	6
5	Fraksi HANURA	4	-	4
6	Fraksi PAN	2	2	4
7	Fraksi Demokrasi Indonesia Perjuangan	2	1	3
8	Fraksi Partai Kebangkitan Bangsa	3	-	3
9	Fraksi Restorasi Pembangunan	3	-	3
Sub Jumlah/ Sub Total		32	3	35
<b>B. KOMISI/ Commission :</b>				
A	Bidang Pemerintahan/ Government Sector	9	2	11
B	Bidang Ekonomi Keuangan/ Economic Finance Sector	9	1	10
C	Bidang Pembangunan/ Development Sector	9	2	11
Sub Jumlah/ Sub Total		27	5	32
<b>C. KEPANITIAAN/ Committee</b>				
1	Badan Musyawarah/ Convergence Committee	16	1	17
2	Badan Anggaran/ Budget Committee	15	2	17
3	Badan Kehormatan/ Honorary Committee	5	-	5
4	Badan Legislasi Daerah/ Regional Legislation Committee	9	2	11
Sub Jumlah/ Sub Total		45	5	50

Sumber : DPRD Kota Palu

Source : Regional Assembly of Palu Municipality

Tabel 2.1.5 Jumlah Keputusan DPRD Kota Palu, 2014-2018  
 Table Number of Decision by Regional Assembly of Palu Municipality, 2014-2018

Keputusan/ Decision	2014	2015	2016	2017	2018
(1)	(2)	(3)	(4)	(5)	(6)
1 Peraturan Daerah/ Local Regulation	6	19	15	9	10
2 Keputusan DPRD Regional Assembly Decision	25	36	27	25	16
3 Nota/ Note	-	-	-	-	-
4 Keputusan Pimpinan Dewan/ Chief of Council De- cision	8	13	19	24	18
5 Musyawarah Discussion	8	9	...	25	12
6 Memorandum Memorandum	-	-	-	-	-
7 Panitia Anggaran Budget Committee	1	13	...		10

Sumber : DPRD Kota Palu  
 Source : Regional Assembly of Palu Municipality

## 2.2 Sumber Daya Manusia/*Human Resources*

Tabel 2.2.1 Jumlah Pegawai Negeri Sipil Menurut Jabatan dan Jenis Kelamin, 2017 dan 2018  
 Table Number of Civil Servants by Occupation and Sex, 2017 and 2018

Jabatan Occupation	2017			2018		
	Laki-Laki Male	Perempuan Female	Jumlah Total	Laki-Laki Male	Perempuan Female	Jumlah Total
(1)	(2)	(3)	(4)	(5)	(6)	(7)
Fungsional Tertentu <i>Specific Functional</i>	717	2973	3690	689	2868	3557
Fungsional Umum/Staf <i>General Functional</i>	1 060	1 007	2 067	911	887	1798
Struktural/ <i>Structural</i>						
Eselon V/ <i>5th Echelon</i>	0	0	0	0	0	0
Eselon IV/ <i>4th Echelon</i>	378	313	691	361	312	673
Eselon III/ <i>3rd Echelon</i>	109	50	159	109	53	162
Eselon II/ <i>2nd Echelon</i>	30	7	37	28	7	35
Eselon I/ <i>1st Echelon</i>	0	0	0	0	0	0
<b>Jumlah/Total</b>	<b>2 294</b>	<b>4 350</b>	<b>6 644</b>	<b>2 098</b>	<b>4 127</b>	<b>6 225</b>

Catatan/Note:

Sumber/Source: Badan Kepegawaian dan Sumber Daya Manusia Daerah Kota Palu/ Board for Employment and Regional Human Resources of Palu Municipality

**Table 2.2.2 Jumlah Pegawai Negeri Sipil Menurut Tingkat Pendidikan dan Jenis Kelamin, 2017 dan 2018**  
*Number of Civil Servants by Occupation and Sex, 2017 and 2018*

Tingkat Pendidikan <i>Educational Level</i>	2017			2018		
	Laki-Laki <i>Male</i>	Perempuan <i>Female</i>	Jumlah <i>Total</i>	Laki-Laki <i>Male</i>	Perempuan <i>Female</i>	Jumlah <i>Total</i>
(1)	(2)	(3)	(4)	(5)	(6)	(7)
Sampai dengan SD <i>Up to Primary School</i>	30	6	36	19	5	24
SLTP/Sederajat General <i>Vocational Junior High School</i>	48	17	65	36	16	52
SMA/Sederajat <i>General/Vocational Senior High School</i>	841	950	1791	702	711	1413
Diploma I, II/Akta I, II <i>Diploma I, II/Akta I, II</i>	250	992	1242	206	761	967
Tingkat Sarjana/Doktor/Ph.D <i>University Graduates</i>	1125	2385	3510	1135	2634	3769
Jumlah/ <i>Total</i>	2294	4350	6644	2098	4127	6225

Catatan/*Note:*

Sumber/*Source:* Badan Kepegawaian dan Sumber Daya Manusia Daerah Kota Palu/ *Board for Employment and Regional Human Resources of Palu Municipality*

**Tabel 2.2.3 Jumlah Pegawai Negeri Sipil Menurut Tingkat Kepangkatan dan Jenis Kelamin, 2017 dan 2018**  
*Number of Civil Servants by Hierarchy and Sex, 2017 and 2018*

Pangkat/Golongan/Ruang <i>Hierarchy</i>	2017			2018		
	Laki-Laki <i>Male</i>	Perempuan <i>Female</i>	Jumlah <i>Total</i>	Laki-Laki <i>Male</i>	Perempuan <i>Female</i>	Jumlah <i>Total</i>
(1)	(2)	(3)	(4)	(5)	(6)	(7)
1. I/A (Juru Muda)	3	0	3	1	0	1
2. I/B (Juru Muda Tingkat I)	19	1	20	16	0	16
3. I/C (Juru)	28	21	49	19	8	27
4. I/D (Juru Tingkat I)	10	1	11	15	13	28
<i>Golongan I/Range I</i>	60	23	83	51	21	72
5. II/A (Pengatur Muda)	169	129	298	79	31	110
6. II/B (Pengatur Muda Tingkat I)	152	113	265	188	155	343
7. II/C (Pengatur)	281	337	618	251	289	540
8. II/D (Pengatur Tingkat I)	99	181	280	119	200	319
<i>Golongan II/Range II</i>	701	760	1461	637	675	1312
9. III/A (Penata Muda)	216	491	707	174	404	578
10. III/B (Penata Muda Tingkat I)	346	696	1042	262	602	864
11. III/C (Penata)	252	610	862	303	685	988
12. III/D (Penata Tingkat I)	308	594	902	278	598	876
<i>Golongan III/Range III</i>	1122	2391	3513	1017	2289	3306
13. IV/A (Pembina)	217	666	883	199	573	772
14. IV/B (Pembina Tingkat I)	164	493	657	161	551	712
15. IV/C (Pembina Utama Muda)	25	15	40	29	16	45
16. IV/D (Pembina Utama Madya)	4	2	6	3	1	4
17. IV/E (Pembina Utama)	1	0	1	1	1	2
<i>Golongan IV/Range IV</i>	411	1176	1587	393	1 142	1 535
<i>Jumlah/Total</i>	2 294	4350	6644	2 098	4 127	6 225

Catatan/Note:

Sumber/Source: Badan Kepegawaian dan Sumber Daya Manusia Daerah Kota Palu / *Board for Employment and Regional Human Resources of Palu Municipality*

Tabel 2.2.4 Jumlah Pegawai Aparatur Sipil Negara di Lingkungan Pemerintah Daerah Kota Palu Menurut OPD dan Jenis Kelamin, 2018

*Number of Apparatus State Civil Servants By Institute and Gender at Palu Municipality, 2018*

	Instansi/	Laki-laki/	Perempuan/	Jumlah/
	Institutions	Male	Female	Total
	(1)	(2)	(3)	(4)
1	Sekretariat Daerah/The regional Secretariat	49	50	99
2	Sekretariat DPRD/The Regional House of representatives Secretariat	26	24	50
3	Sekretariat Dewan Pengurus KORPRI/Secretariat of the KORPRI Board	-	-	-
4	Sekretariat Komisi Pemilihan Umum/Secretariat of the General Election Commission	-	-	-
5	Dinas Pendidikan /Department of Education	71	56	127
6	SMPNegeri –Swasta/Junior high school Public -Private	274	723	997
7	UPTD urusan pendik. TK dan pendik. dasar kec. palu barat/ UPTD of Kindergarten Education and Elementary Education affairs of west Palu sub-District	14	15	29
8	TK-SD-SLB Negeri – Swasta/ Kindergarten- Elementary School-Extraordinary school Public -Private	71	253	324
9	UPTD urusan pendik. TK dan pendik. dasar kec. palu selatan/ UPTD of Kindergarten Education and Elementary Education affairs of Palu Selatan Subdistrict	7	10	17
10	TK-SD-SLB Negeri – Swasta/ Kindergarten- Elementary School-Extraordinary school Public -Private	53	286	339
11	UPTD urusan pendik. tk dan pendik. dasar kec. palu timur/ UPTD of Kindergarten Education and Elementary Education affairs of Palu Timur Subdistrict	7	18	25
12	TK-SD-SLB Negeri – Swasta/ Kindergarten- Elementary School-Extraordinary school Public -Private	81	484	565



Lanjutan Tabel 2.2.4  
Continued Table

	Instansi/ Institutions	Laki-laki/ Male	Perempuan/ Female	Jumlah
	(1)	(2)	(3)	(4)
13	UPTD urusan pendik. TK dan pendik. dasar kec. palu utara/ UPTD of Kindergarten Education and Elementary Education affairs of Palu Utara Subdistrict	8	14	22
14	TK-SD-SLB Negeri – Swasta/ Kindergarten- Elementary School-Extraordinary school Public – Private	82	343	425
15	UPTD urusan sanggar kegiatan belajar/ UPTD Studio of learning activities affairs	-	-	-
16	Dinas Kesehatan/ Public Health Office	23	63	86
17	UPTD urusan gudang farmasi/ UPTD Pharmaceutical warehouse affairs	-	-	-
18	UPTD urusan puskesmas Singgani/ UPTD of community Health centers affairs of Singgani	3	44	47
19	UPTD urusan puskesmas Birobuli/ UPTD of community Health centers affairs of Birobuli	3	48	51
20	UPTD urusan puskesmas Bulili/ UPTD of community Health centers affairs of Bulili	2	40	42
21	UPTD urusan puskesmas Duyu/ UPTD of community Health centers affairs of Duyu	8	45	53
22	UPTD urusan puskesmas Kamonji/ UPTD of community Health centers affairs of Kamonji	4	61	65
23	UPTD urusan puskesmas kawatuna/ UPTD of community Health centers affairs of Kawatuna	5	33	38
24	UPTD urusan puskesmas Mabelopura/ UPTD of community Health centers affairs of Mabelopura	6	45	51
25	UPTD urusan puskesmas Mamboro/ UPTD of community Health centers affairs of Mamboro	6	33	39

Lanjutan Tabel  
Continued Table

2.2.4

	Instansi/ Institutions (1)	Laki-laki/ Male (2)	Perempuan Female (3)	Jumlah (4)
26	UPTD urusan puskesmas Pantoloan/ UPTD of community Health centers affairs of Pantoloan	7	28	35
27	UPTD urusan puskesmas Talise/ UPTD of community Health centers affairs of Talise	7	46	53
28	UPTD urusan puskesmas Tawaeli/ UPTD of community Health centers affairs of Tawaeli	7	28	35
29	UPTD urusan puskesmas Tipo/ UPTD of community Health centers affairs of Tipo	3	25	28
30	Dinas Kebersihan dan Pertamanan/ Office of Hygiene and Gardening	-	-	-
31	Dinas Kependudukan dan Pencatatan Sipil/ Department of Population and Civil Registration	17	25	42
32	Dinas Kebudayaan dan Pariwisata/ Department of Culture and Tourism	25	26	51
33	Dinas Pekerjaan Umum/ public Works Service	68	38	106
34	Dinas Pemuda Dan Olahraga/ Youth and Sports Office	21	10	31
35	Dinas Penataan Ruang Dan Pertanahan/ Department of Spatial Planning and land management	23	22	45
36	Dinas Perumahan dan Kawasan Permukiman/ Departement of Housing and Residential Area	22	11	33
37	Dinas Pemberdayaan Perempuan dan Perlindungan Anak/ Departement women's empowerment and child protection	6	28	34
38	Dinas Perhubungan/ Department of transportation	72	22	94

Lanjutan Tabel  
Continued Table

2.2.4

	Instansi/ Institutions	La- ki-laki/ Male	Per- em- puan/ Fe- male	Jumlah (4)
	(1)	(2)	(3)	(4)
39	Dinas Koperasi, UKM dan Tenaga Kerja/ Departement of Cooperatives , UKM and Labor	23	13	36
40	Dinas Pertanian dan ketahanan Pangan/ Department of Agriculture and food security	56	70	126
41	Dinas Sosial / Social Agency	15	24	39
42	Dinas Energi Dan Sumber Daya Mineral/ Department of Energy and Mineral Resources	-	-	-
43	Dinas Pengendalian Penduduk dan Keluarga Berencana/ Departement of Control population and Family Planning	5	34	39
44	Dinas Lingkungan Hidup/ Environmental Agency	81	21	102
45	Dinas Penanaman Modal dan Pelayanan Terpadu Satu Pintu/ Department of Investment and One Stop Integrated Service	16	25	41
46	Dinas Komunikasi dan Informatika/ Department of Communications and Informatics	26	16	42
47	Badan Pengelola Keuangan dan Aset Daerah/ Financial Management and Regional Assets Agency	39	48	87
48	Badan Penelitian dan Pengembangan Daerah/ Research and Regional Development Agency	22	16	38
49	Badan Pendapatan Daerah/ Regional Income Agency	51	35	86
50	Badan Kepegawaian Daerah/ Regional Personnel Agency	20	31	51
51	Badan Kesatuan Bangsa Dan Politik/ National Unity and Politics Agency	20	11	31
52	Badan Pemberdayaan Masyarakat/ Community Empowerment Board	-	-	-
53	Badan Penanggulangan Bencana Daerah/ Regional Disaster Management Agency	25	9	34
54	Badan Perencanaan Pembangunan Daerah Dan Penanaman Modal/ Regional Development Planning Board and Capital Investment	14	19	33

Lanjutan Tabel  
Continued Table

2.2.4

	Instansi/ Institutions	Laki-laki/ Male	Perem- puan/ Female	Jumlah
	(1)	(2)	(3)	(4)
55	Inspektorat/ Inspectorate	30	20	50
56	Rumah Sakit Umum Anutapura/ Anutapura General Hospital	104	407	511
57	Satuan Polisi Pamong Praja/ Civil service police Unit	68	10	78
58	Administrator Kawasan Ekonomi Khusus/ Administrator of Special Economic Zone	16	4	20
59	Kantor Pemadam Kebakaran/ Fire Department	35	10	45
60	Kantor Perpustakaan, Arsip Dan Dokumentasi/ Office Library, Archives And Documentation	17	20	37
61	Kantor Perwakilan Pemerintah Daerah/ Local Government Representative Office	-	-	-
62	Kecamatan Palu Barat/ Palu Barat Subdistrict	8	11	19
63	Kelurahan Balaroa/ Urban Village of Balaroa	5	2	7
64	Kelurahan Baru/ Urban Village of Baru	5	2	7
65	Kelurahan Kamonji/ Urban Village of Kamonji	2	4	6
66	Kelurahan Lere/ Urban Village of Lere	5	3	8
67	Kelurahan Siranindi/ Urban Village of Siranindi	4	5	9
68	Kelurahan Ujuna/ Urban Village of Ujuna	5	4	9
69	Kecamatan Palu Timur/ Sub-District of East Palu	9	6	15

Lanjutan Tabel  
Continued Table

2.2.4

	Instansi/ Institutions	Laki-laki/ Male	Perem- puan/ Female	Jumlah Total
	(1)	(2)	(3)	(4)
70	Kelurahan Besusu Barat/ Urban Village of West Besusu	3	9	12
71	Kelurahan Besusu Tengah/ Urban Village of Central Besusu	5	5	10
72	Kelurahan Besusu Timur/ Urban Village of East Besusu	3	8	11
73	Kelurahan Lolu Selatan/ Urban Village of South Besusu	3	2	5
74	Kelurahan Lolu Utara/ Urban Village of North Besusu	5	7	12
75	Kecamatan Palu Selatan/ Sub-District of South Palu	14	8	22
76	Kelurahan Birobuli Selatan/ Urban Village of South Birobuli	8	7	15
77	Kelurahan Birobuli Utara/ Urban Village of North Birobuli	7	4	11
78	Kelurahan Petobo/ Urban Village of Petobo	7	11	18
79	Kelurahan Tatura Selatan/ Urban Village of South Tatura	4	10	14
80	Kelurahan Tatura Utara/ Urban Village of North Tatura	4	4	8
81	Kecamatan Palu Utara/ Palu Utara Subdistrict	10	8	18
82	Kelurahan Kayumalue Ngapa/ Urban Village of Kayumalue Ngapa	4	4	8
83	Kelurahan Kayumalue Pajeko/ Urban Village of Kayumalue Pajeko	4	3	7
84	Kelurahan Mamboro/ Urban Village of Mamboro	6	4	10
85	Kelurahan Mamboro Barat/ Urban Village of West Mamboro	3	4	7

Lanjutan Tabel  
Continued Table

2.2.4

Instansi/ Institutions	Laki-laki/ Male	Per- em-puan/ Female	Jumlah Total
(1)	(2)	(3)	(4)
86 Kelurahan Taipa/ Urban Village of Taipa	5	1	6
87 Kecamatan Ulujadi/ Sub-District of Ulujadi	9	3	12
88 Kelurahan Buluri/ Urban Village of Buluri	5	2	7
89 Kelurahan Donggala Kodi/ Urban Village of Donggala Kodi	5	4	9
90 Kelurahan Kabonena/ Urban Village of Kabonena	2	8	10
91 Kelurahan Silae/ Urban Village of Silae	6	3	9
92 Kelurahan Tipo/ Urban Village of Tipo	6	3	9
93 Kelurahan Watusampu/ Urban Village of Watusampu	3	5	8
94 Kecamatan Tatanga/ Sub-District of Tatanga	7	9	16
95 Kelurahan Boyaoge/ Urban Village of Boyaoge	7	3	10
96 Kelurahan Duyu/ Urban Village of Duyu	6	5	11
97 Kelurahan Nunu/ Urban Village of Nunu	6	5	11
98 Kelurahan Palupi/ Urban Village of Palupi	3	8	11
99 Kelurahan Pengawu/ Urban Village of Pengawu	5	5	10
100 Kelurahan Tawanjuka/ Urban Village of Tawanjuka	3	5	8
101 Kecamatan Mantikulore/ Urban Village of Mantikulore	9	10	19

Lanjutan Tabel  
Continued Table

2.2.4

		Laki-laki/ Male	Per- em-puan/ Female	Jumlah Total
	(1)	(2)	(3)	(4)
102	Kelurahan Kawatuna/ Urban Village of Kawatuna	6	5	11
103	Kelurahan Lasoani/ Urban Village of Lasoani	6	7	13
104	Kelurahan Layana Indah/ Urban Village of Layana Indah	6	4	10
105	Kelurahan Poboya/ Urban Village of Poboya	5	4	9
106	Kelurahan Talise/ Urban Village of Talise	6	4	10
107	Kelurahan Tanamodindi/ Urban Village of Tanamodindi	9	6	15
108	Kelurahan Tondo/ Urban Village of Tondo	7	4	11
109	Kelurahan Talise Valanguni/ Urban Village of Talise Valanguni	6	4	10
110	Kecamatan Tawaeli/ Tawaeli Subdistrict	8	15	23
111	Kelurahan Baiya/ Urban Village of Baiya	6	1	7
112	Kelurahan Lambara/ Urban Village of Lambara	5	2	7
113	Kelurahan Panau/ Urban Village of Panau	3	5	8
114	Kelurahan Pantoloan/ Urban Village of Pantoloan	6	0	6
115	Kelurahan Pantoloan Boya/ Urban Village of Pantoloan Boya	6	1	7
	Jumlah/Total	2 098	4 127	6 225

Sumber : Badan Kepegawaian dan Sumber Daya Manusia Daerah Kota Palu

Source : Board for employment and Regional Human Resources of Palu Municipality

## 2.3 Pemilihan Umum/*The General Election*

Tabel 2.3.1 Jumlah Perolehan Suara Sah Partai Politik Dalam Pemilu Anggota Dewan Perwakilan Rakyat Daerah Kabupaten/Kota, 2019

*The number of Valid Votes a political party Gains in Election of Members the Regional House of Representatives Regency/Municipality, 2019*

	Partai Politik <i>Political Party</i> (1)	Perolehan Suara Sah <i>Valid Votes</i> (2)
1	Partai Kebangkitan Bangsa (PKB)	14 363
2	Partai Gerakan Indonesia Raya (GERINDRA)	25 767
3	Partai Demokrasi Indonesia Perjuangan (PDI-P)	12 203
4	Partai Golongan Karya (GOLKAR)	21 663
5	Partai Nasional Demokrat (NASDEM)	16 072
6	Partai Gerakan Perubahan Indonesia (GARUDA)	1 597
7	Partai Berkarya	3 954
8	Partai Keadilan Sejahtera (PKS)	18 066
9	Partai Persatuan Indonesia (PERINDO)	6 851
10	Partai Persatuan Pembangunan (PPP)	5 798
11	Partai Solidaritas Indonesia (PSI)	4 901
12	Partai Amanat Nasional (PAN)	13 155
13	Partai Hati Nurani Rakyat (HANURA)	13 360
14	Partai Demokrat	12 589
15	Partai Bulan Bintang (PBB)	2 634
16	Partai Keadilan dan Persatuan Indonesia (PKPI)	101
	Jumlah/ Total	173 074

Sumber : Komisi Pemilihan Umum Kota Palu

Source : *Electoral Comission of Palu Municipality*



Tabel 2.3.2 Rekapitulasi Daftar Pemilih Tetap pada Pemilihan Gubernur dan Wakil Gubernur Sulawesi Tengah serta Walikota dan Wakil Walikota Palu menurut Kecamatan Tahun 2015

*Recapitulation list of Voters remain on the election of the Governor and Vice Governor of Sulawesi Tengah as well as the Mayor and Deputy Mayor of Palu Municipality By Subdistrict, 2015*

Kecamatan Subdistrict	Jumlah TPS The Place of Election	Jumlah Pemilih The number Of Votes		
		Laki-Laki Male	Perempuan Female	Jumlah Total
(1)	(2)	(3)	(4)	(5)
01 Palu Barat	100	20 466	20 595	41 061
02 Tatanga	72	14 686	14 467	29 153
03 Ulujadi	56	9 918	9 936	19 854
04 Palu Selatan	113	21 327	21 668	42 995
05 Palu Timur	97	15 527	16 661	32 188
06 Mantikulore	116	22 425	23 490	45 915
07 Palu Utara	33	6 667	6 711	13 378
08 Tawaeli	34	6 968	7 035	14 003
Palu 2018	621	117 984	120 563	238 547

Sumber : Komisi Pemilihan Umum Kota Palu

Source : Electoral Commission of Palu Municipality

Tabel 2.3.3 Rekapitulasi Suara Sah yang diperoleh pasangan calon pada Pemilihan Walikota dan Wakil Walikota Palu menurut Kecamatan Tahun 2015

*Recapitulation of Votes obtained Legitimately candidate at the election of the Mayor and the Deputy Mayor of Palu Municipality, 2015*

Kecamatan/ Subdistrict	Drs. Hidayat M.Si/ Sigit Purnomo	H. HAdianto Ra- syid, SE/Hj. Wiwik Jumatul Rofia'ah, S.Ag,MH	Hj.Hapsa Yanti Ponulele,ST,M. Si/ Tamrin H. Samauna, S.Sos	H.A.Mulhanan Tombolotutu/ Drs. Tahmidy Lasahido, M.Si
(1)	(2)	(3)	(4)	(5)
01 Palu Barat	6 735	5 856	5 530	3 341
02 Tatanga	7 985	5 155	3 266	2 482
03 Ulujadi	5 717	3 844	2 972	1 655
04 Palu Selatan	11 756	5 062	5 584	5 741
05 Palu Timur	5 978	4 938	4 228	4 133
06 Mantikulore	11 497	6 086	5 062	4 414
07 Palu Utara	2 359	5 588	1 477	746
08 Tawaeli	2 868	3 954	1 660	1 570
Palu 2015	54 895	40 483	29 779	24 082

Sumber : Komisi Pemilihan Umum Kota Palu

Source : Electoral Comission of Palu Municipality

## 2.4 Keuangan Daerah/Local Finance

Tabel 2.4.1 Realisasi Penerimaan Daerah Otonomi Kota Palu 2017-2018 Menurut Jenis Pendapatan (000 Rupiah)

*Actual Autonomy Regional Revenue of Palu Municipality by source of Revenues, 2017-2018 (000 Rupiah)*

Sumber Penerimaan		2017	2018
<i>Source of Revenues</i>			
	(1)	(2)	(3)
1.	Pendapatan Asli Daerah/ Local Government Original Revenues	284 380 010	267 401 948
a.	Pajak Daerah/ Local Taxes	114 598 205	110 739 726
b.	Retribusi Daerah/ Local Retribution	14 316 839	11 794 055
c.	Hasil Pengolahan Kekayaan Daerah yang Dipisahkan/ Local Wealth Management Result	2 536 110	2 209 626
d.	Lain-lain Pendapatan Asli Daerah/ Other Receipt	152 928 855	142 658 539
2.	Dana Perimbangan/ Balance Funds	928 017 146	910 693 127
a.	Bagi Hasil Pajak dan Bagi Hasil Bukan Pajak/ Tax Sharing and Non Tax Sharing	33 148 908	43 921 500
b.	Dana Alokasi Umum/ General Allocation Funds	671 600 525	671 600 535
c.	Dana Alokasi Khusus/ Other Legal Receipt	223 267 702	195 171 092
3	Lain-lain Pendapatan/ Other Legal Receipt	128 250 126	137 992 851
Jumlah Penerimaan/ Total Revenues		1 340 647 282	1 316 087 928

Catatan/

Notes:

Sumber/

Sources:

Badan Pendapatan Daerah Kota Palu/ Regional Revenue Board of Palu Municipality

Tabel 4.1.2 Realisasi Penerimaan Daerah Otonomi Kota Palu Menurut Jenis Belanja, 2017-2018

*Table Actual Autonomy Regional Expenditures of Palu Municipality by Expenditures, 2017-2018*

Jenis Pengeluaran		2017	2018
<i>Kind of Expenditures</i>			
(1)		(2)	(3)
A.	Belanja Tidak Langsung/ Indirect Expenditures	553 864 560	529 634 595
1.	Belanja Pegawai/ Personal Expenditures	552 743 975	519 532 991
2.	Belanja Bunga/ Interest Expenditures	2 854 856	761 708
3.	Belanja Hibah/ Grant Expenditures	5 580 834	7 336 125
4.	Belanja Bantuan Sosial/ Social Expenditures	4 062 756	27 750
5.	Belanja Bantuan Keuangan kepada Provinsi/Kabupaten/Kota dan Pemerintah Desa/ Aids Financial Expenditures for Province/ Regency/ City/ Village Government	619 470	366 750
6.	Belanja Tidak Terduga/ Unexpected Expenditures	2 668 482	1 609 270
7.	Belanja biaya manajemen Pemerintah Daerah kepada PIP	-	-
B.	Belanja Langsung/ Direct Expenditure	709 322 285	661 915 905
1.	Belanja Pegawai/ Personal Expenditures	56 910 254	63 410 462
2.	Belanja Barang dan Jasa/ Goods and Services Expenditures	401 311 517	417 168 201
3.	Belanja Modal/ Capital Expenditures	251 100 514	181 337 240
Jumlah Pengeluaran/ Total Expenditures		1 245 186 845	1 191 550 500

Catatan/Notes: Badan Pendapatan Daerah Kota Palu/ Regional Revenue Board o Palu Municipality  
 Sumber/Sources:

# PENDUDUK DAN KETENAGAKERJAAN

# 3

## POPULATION AND EMPLOYMENT

Pria/Male

50,26%

2018

385.619  
Jiwa/People

49,74%

Wanita/Female

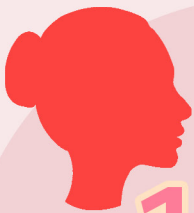

101

Rasio Jenis Kelamin  
Sex Ratio



91.161



Rumah Tangga  
House Hold



## PENJELASAN TEKNIS

1. Sumber utama data kependudukan adalah sensus penduduk yang dilaksanakan setiap sepuluh tahun sekali. Sensus penduduk telah dilaksanakan sebanyak enam kali sejak Indonesia merdeka, yaitu tahun 1961, 1971, 1980, 1990, 2000, dan 2010. Di dalam sensus penduduk, pencacahan dilakukan terhadap seluruh penduduk yang berdomisili di wilayah teritorial Indonesia termasuk warga negara asing kecuali anggota korps diplomatik negara sahabat beserta keluarganya. Metode pengumpulan data dalam sensus dilakukan dengan wawancara antara petugas sensus dengan responden dan juga melalui e-census. Pencatatan penduduk menggunakan konsep usual residence, yaitu konsep di mana penduduk biasa bertempat tinggal. Bagi penduduk yang bertempat tinggal tetap dicacah di mana mereka biasa tinggal, sedangkan untuk penduduk yang tidak bertempat tinggal tetap dicacah di tempat di mana mereka ditemukan petugas sensus pada malam 'Hari Sensus'. Termasuk penduduk yang tidak bertempat tinggal tetap adalah tuna wisma, awak kapal berbendera Indonesia, penghuni perahu/rumah apung, masyarakat terpencil/terasing, dan pengungsi. Bagi mereka yang mempunyai tempat tinggal tetap dan sedang bepergian ke luar wilayah lebih dari enam bulan, tidak dicacah di tempat tinggalnya, tetapi dicacah di tempat tujuannya. Untuk tahun yang tidak dilaksanakan sensus penduduk, data kependudukan diperoleh dari hasil proyeksi penduduk. Proyeksi penduduk merupakan suatu perhitungan ilmiah yang didasarkan pada asumsi dari komponen-komponen perubahan penduduk, yaitu kelahiran, kematian, dan migrasi. Proyeksi penduduk Indonesia 2010–2035 menggunakan data dasar penduduk hasil SP2010.
2. Penduduk Indonesia adalah semua orang yang berdomisili di wilayah teritorial Indonesia selama 6 bulan atau lebih dan atau mereka yang berdomisili kurang dari 6 bulan tetapi bertujuan menetap.
3. Laju pertumbuhan penduduk adalah angka yang menunjukkan persentase penambahan penduduk dalam jangka waktu tertentu.
4. Kepadatan penduduk adalah rasio banyaknya penduduk per kilometer persegi.

## TECHNICAL NOTES

1. *The main source of demographic data is population census, which is conducted every ten years. Population Census has been conducted six times since Indonesia's independence: 1961, 1971, 1980, 1990, 2000, and 2010. The population census enumerates all residents who domicile in the entire territory of Indonesia including foreign citizens except the diplomatic corps members and their families. The method of data collection in a population census involves interviewing respondents and conducting e-census. Enumeration of the population uses the concept of "usual residence", which is the concept of "places where people usually live". De jure was applied to the permanent residents, while de facto was applied to non-permanent residents. The permanent residents were enumerated in place where they normally live, the non-permanent residents were enumerated where they were found by the enumerators, on the night of 'Census Date'. The non permanent residents include homeless people, ship crew, boat people, remote area community, and internally displaced persons. Those who had permanent residence and had been travelling away from their home for six months or more were not enumerated in their permanent place, but in the place where they were during the census. For the periods where the population census is not conducted, population projection is done to estimate population during those years. The population projection is an estimate based on the demographic components, such as birth, death, and migration. Indonesia's 2010–2035 population projection used the 2010 Population Census as the base population.*
2. *The population of Indonesia are all residents of the entire territory of Indonesia who have stayed for six months or longer, and those who intended to stay more than six months even though their length of stay is less than six months.*
3. *The growth rate of population is the number that show percentage of population growth within a specified period.*

5. Rasio jenis kelamin adalah perbandingan antara penduduk laki-laki dan penduduk perempuan pada suatu wilayah dan waktu tertentu. Biasanya dinyatakan dengan banyaknya penduduk laki-laki untuk 100 penduduk perempuan.
6. Distribusi penduduk adalah pola persebaran penduduk di suatu wilayah, baik berdasarkan batas-batas geografis maupun berdasarkan batas-batas administrasi pemerintahan.
7. Komposisi penduduk adalah pola persebaran penduduk menurut karakteristiknya, contoh: penduduk menurut kelompok umur, penduduk menurut jenis kelamin.
8. Rumah tangga adalah seseorang atau sekelompok orang yang mendiami sebagian atau seluruh bangunan fisik/sensus dan biasanya tinggal bersama serta pengelolaan makan dari satu dapur. Yang dimaksud makan dari satu dapur adalah jika pengurusan kebutuhan sehari-harinya dikelola bersama-sama menjadi satu.
9. Anggota rumah tangga adalah semua orang yang biasanya bertempat tinggal di suatu rumah tangga, baik yang berada di rumah pada waktu pencacahan maupun yang sementara tidak ada.
10. Rata-rata anggota rumah tangga adalah angka yang menunjukkan rata-rata jumlah anggota rumah tangga per rumah tangga.
11. Penduduk usia kerja adalah penduduk yang berumur 15 tahun ke atas.
12. Angkatan kerja adalah penduduk usia kerja (15 tahun ke atas) yang bekerja, punya pekerjaan namun sementara tidak bekerja, dan pengangguran.
13. Bekerja adalah kegiatan ekonomi yang dilakukan oleh seseorang dengan maksud memperoleh atau membantu memperoleh pendapatan atau keuntungan dan lamanya bekerja paling sedikit 1 jam secara terus menerus dalam seminggu yang lalu (termasuk pekerja keluarga tanpa upah yang membantu dalam suatu usaha/kegiatan ekonomi).
14. Jumlah jam kerja seluruhnya adalah jumlah jam kerja yang digunakan untuk bekerja (tidak termasuk jam kerja istirahat resmi dan jam kerja yang digunakan untuk hal-hal di luar pekerjaan).
4. *Population density is ratio of population per square kilometer.*
5. *Sex ratio is the ratio of males population to females population in a given area and time, usually expressed as the number of males for every 100 females.*
6. *Population distribution is the pattern of population distribution in an area, either by geographic boundaries or by government administrative boundaries.*
7. *Population composition is the pattern of population distribution by its characteristics, example: population by age group, population by sex.*
8. *Household is an individual or group of people living in a physical/census building unit or part of it and usually commit on a common provision for food and other essentials of living. Common provision for food means one organising daily needs for all of household members.*
9. *Household member are those who usually lives in a household regardless of their location at the time of enumeration.*
10. *Average household size is the average number of household members per household.*
11. *Working age population is persons of 15 years and over.*
12. *Labor force or economically active are persons of 15 years and over, who in the previous week were working, temporarily absent from work but having jobs, and unemployment.*
13. *Working is economic activity conducted by a person and intended to earn income by doing work or helping to do work at least one hour continuously during the reference week (including unpaid family worker/s for any economic activity).*
14. *Total working hours is the total hours spent by an employee to perform all jobs (excluding the time used for other activities*



15. Lapangan usaha adalah bidang kegiatan dari pekerjaan/tempat bekerja di mana seseorang bekerja. Klasifikasi lapangan usaha mengikuti Klasifikasi Baku Lapangan Usaha Indonesia (KBLI) dalam 1 digit.
16. Status pekerjaan adalah kedudukan seseorang dalam unit usaha/kegiatan dalam melakukan pekerjaan.
17. Berusaha sendiri tanpa dibantu orang lain adalah bekerja atau berusaha dengan menanggung risiko secara ekonomis, yaitu dengan tidak kembalinya ongkos produksi yang telah dikeluarkan dalam rangka usahanya tersebut, serta tidak menggunakan pekerja dibayar maupun pekerja tak dibayar, termasuk yang sifat pekerjaannya memerlukan teknologi atau keahlian khusus.
18. Berusaha dibantu buruh tidak tetap/buruh tidak dibayar adalah bekerja atau berusaha atas risiko sendiri, dan menggunakan buruh/pekerja tak dibayar dan atau buruh/pekerja tidak tetap.
19. Berusaha buruh dibantu tetap/buruh adalah dibayar berusaha atas risiko sendiri dan mempekerjakan paling sedikit satu orang buruh/pekerja tetap yang dibayar.
20. Buruh/karyawan/pegawai adalah seseorang yang bekerja pada orang lain atau instansi/kantor/ perusahaan secara tetap dengan menerima upah/gaji baik berupa uang maupun barang. Buruh yang tidak mempunyai majikan tetap, tidak digolongkan sebagai buruh/karyawan, tetapi sebagai pekerja bebas. Seseorang dianggap memiliki majikan tetap jika memiliki 1 (satu) majikan (orang/rumah tangga) yang sama dalam sebulan terakhir, khusus pada sektor bangunan batasannya tiga bulan. Apabila majikannya instansi/lembaga, boleh lebih dari satu.
21. Pekerja bebas adalah seseorang yang bekerja pada orang lain/majikan/institusi yang tidak tetap (lebih dari 1 majikan dalam sebulan terakhir) di usaha pertanian baik berupa usaha rumah tangga maupun bukan usaha rumah tangga, ataupun di nonpertanian atas dasar balas jasa dengan menerima upah atau imbalan baik berupa uang maupun barang, dan baik dengan sistem pembayaran harian maupun borongan
22. Pekerja tak dibayar adalah seseorang yang bekerja membantu usaha untuk

*which are not classified as work).*

15. *Industry is field of a person's activity or establishment. The classification of industries follows the Indonesia Standard Industrial Classification (KBLI) in one digit.*
16. *Employment status is the status of a person at his place of work or establishment where he was employed.*
17. *Own-account worker is a person who works at his own risk without assisted by paid per mount worker or unpaid worker include technical job or skill job.*
18. *Employer assisted by temporary workers/ unpaid worker is a person who works at his own risk and assisted by temporary worker/ unpaid worker.*
19. *Employer assisted by permanent workers/ paid workers is a person who does his business at her/his own risk at least one assisted by paid permanent worker.*
20. *Employee is a person who work permanently for other people or institution/office/ company and gains some money/cash or goods as wage/salary. Labor who have no permanent employer is not categorized as a laborer/worker/employee but casual worker. A laborers in general is considered to have a permanent employer if he has the same employer during the past month, particularly for building construction sector is 3 months. If the employer is an institution, more than 1 (one) employer is allowed.*
21. *Casual employee is a person who does not work permanently for other people/ employer/ institution (more than 1 employer during the last 1 month) in agricultural sector, either home industry or not home industry, or in non-agricultural sector based on remuneration paid with money or goods, and based on daily or contact payment system.*

memperoleh penghasilan/keuntungan yang dilakukan oleh salah seorang anggota rumah tangga atau bukan anggota rumah tangga tanpa mendapat upah/gaji baik berupa uang maupun barang.

22. *Unpaid worker is a person who intended to work without pay either with money or good, in an establishment run by other members of the family, relative or neighbour.*

<https://palukota.bps.go.id>

## ULASAN

## DESCRIPTION

### Ketenagakerjaan

Berdasarkan Survei Angkatan Kerja Nasional Tahun 2018 menurut kegiatannya penduduk usia 15 tahun ke atas dapat dibedakan menjadi angkatan kerja dan bukan angkatan kerja. Pada tahun 2018 jumlah angkatan kerja Kota Palu sebesar 192 243 orang dan bukan angkatan kerja sebesar 99 837 orang.

Selanjutnya dari angkatan kerja tersebut terdapat penduduk bekerja sebanyak 94,19 persen dan mencari pekerjaan sebesar 5,81 persen

Jumlah pencari kerja terdaftar di Kota Palu pada Dinas Koperasi, UMKM dan Tenaga Kerja Kota Palu pada Tahun 2018 sebesar 2 153 orang. Dari 2 153 orang yang terdaftar sebanyak 51 orang sudah ditempatkan bekerja.

Proporsi terbesar pencari kerja yang mendaftar pada Dinas Sosial, UMKM dan Tenaga Kerja Kota Palu berpendidikan terakhir SMA yaitu sebesar 45 persen (969 pekerja)

### Employment

*According to National Labors at 2018 by the economic activities the population aged 15 years and over could be divided into two groups those were labor force and non labor forces. in 2018 the number of labor forces o Palu Municipality was 192 243 and not labor force was 99 837 people*

*From those number of Labor Force who worked 94,19 percent and approximately 5,81 percent people were looking for jobs.*

*Number of Job Seekers Registered in Cooperatives, Micro Small Medium Enterprises and Employment Office of Palu Municipality were 2 153 employee in 2018. From 2 153 people who registered for 51 has been in jobs.*

*The largest proportions of job seeker who register in Cooperatives, Micro Small Medium Enterprises and Employment Office of Palu Municipality has Last educated scholar as senior high school by 45 percent.*

### 3. Penduduk dan Ketenagakerjaan/*Population and Employment*

#### 3. Penduduk dan Ketenagakerjaan/*Population and Employment*

##### 3.1 Penduduk/*Population*

Table

Penduduk, Laju Pertumbuhan Penduduk, Distribusi Persentase Penduduk Kepadatan Penduduk, Rasio Jenis Kelamin Penduduk Menurut Kecamatan di Kota Palu

*Population, Population Growth Rate, Percentage Distribution of Population, Population Density, and Population Sex Ratio by Subdistrict in Palu Municipality*

Kecamatan <i>Subdistrict</i>	Penduduk (ribu) <i>Population (thousand)</i>			Laju Pertumbuhan Penduduk per Tahun <i>Annual Population Growth Rate (%)</i>	
	2010 <sup>1</sup>	2010 <sup>2</sup>	2018 <sup>2</sup>	2000-2010	2010-2018 <sup>2</sup>
(1)	(2)	(3)	(4)	(5)	(6)
Palu Barat	98 739	50 121	63 251	1.59	2.98
Tatanga	-	40 233	40 612		0.12
Ulujadi	-	26 384	28 190		0.84
Palu Selatan	122 752	64 085	71 657	2.08	1.42
Palu Timur	75 967	54 585	72 552	1.38	3.66
Mantikulore	-	62 050	64 785		0.55
Palu Utara	39 074	20 057	23 550	1.58	2.05
Tawaeli	-	19 017	21 022		1.27
Palu	336 532	336 532	385 619	1.71	1.73

## Lanjutan Tabel 3.1.1

*Continued Table*

Kecamatan <i>Subdistrict</i>	Persentase Penduduk <i>Percentage of Total Population</i>		Kepadatan Penduduk per km <sup>2</sup> <i>Population Density per sq.km</i>	
	2010 <sup>1</sup>	2018 <sup>2</sup>	2010 <sup>1</sup>	2018 <sup>2</sup>
(1)	(11)		(12)	
Palu Barat	29.34	16.40	1 718	7 639
Tatanga	-	10.53	-	2 717
Ulujadi	-	7.31	-	701
Palu Selatan	36.48	18.58	2 001	2 617
Palu Timur	22.57	18.81	407	9 410
Mantikulore	-	16.80	-	313
Palu Utara	11.61	6.11	436	787
Tawaeli	-	5.45	-	352
Palu	100.00	100.00	852	976

Lanjutan Tabel

3.1.1

Continued Table

Kecamatan <i>Subdistrict</i>	Rasio Jenis Kelamin Penduduk		<i>Population Sex Ratio</i>
	2010 <sup>1</sup>	2018 <sup>2</sup>	
(1)	(11)	(12)	
Palu Barat	102	100	
Tatanga	-	103	
Ulujadi	-	101	
Palu Selatan	102	102	
Palu Timur	103	98	
Mantikulore	-	103	
Palu Utara	102	100	
Tawaeli	-	103	
Palu	102	101	

Catatan/Note: <sup>1</sup> Hasil SP2010 (Mei)/*The result of the 2010 Population Census (May)*  
<sup>2</sup> Hasil Proyeksi Penduduk Indonesia 2015–2045 (Pertengahan tahun/Juni)/  
*The result of Indonesia Population Projection 2010–2035 (mid year/June)*  
<sup>3</sup> Rata-rata Laju Pertumbuhan Penduduk per tahun 2000–2010 untuk Aceh  
dihitung dengan menggunakan data Sensus Penduduk Aceh Nias (SPAN)  
2005 dan SP2010/*Annual growth rate of population 2000–2010 to Aceh was  
calculated using data Aceh Nias Population Census (SPAN) 2005 and 2010  
Population Census*

Sumber/Source: BPS, Sensus Penduduk (SP) 2010 dan Proyeksi Penduduk Indonesia  
2015–2045/*BPS-Statistics Indonesia, 2010 Population Census and Indonesia  
Population Projection 2015–2045*

Tabel 3.1.2 Penduduk menurut Kelompok Umur dan Jenis Kelamin di Kota Palu, 2018  
 Table

*Population by Age Group and Sex in Palu Municipality, 2018*

Kelompok Umur/ <i>Age Group</i>		Jenis Kelamin / <i>Sex</i>		Jumlah / <i>Total</i>
		Laki – laki/ <i>Male</i>	Perempuan/ <i>Female</i>	
(1)		(2)	(3)	(4)
0 - 4		17 266	16 665	33 931
5-9		15 591	14 767	30 358
10-14		15 378	14 700	30 078
15 - 19		20 709	21 689	42 398
20 - 24		24 051	23 102	47 153
25 - 29		17 016	16 113	33 129
30 - 34		15 345	14 728	30 073
35 - 39		14 111	14 802	28 913
40 - 44		14 123	14 575	28 698
45 - 49		12 623	12 250	24 873
50 - 54		10 079	9 414	19 493
55 - 59		7 225	7 003	14 228
60 - 64		4 785	4 810	9 595
65+		9 095	7 145	12 699
Palu	2018	193 847	183 593	385 619
	2017	190 880	188 713	379 593

Sumber: Proyeksi Penduduk Kota Palu

Source: Palu Municipality Population Projection

Tabel 3.1.3 Penduduk menurut Kecamatan dan Kelompok Umur di Kota Palu, 2018

Table Population by Subdistrict and Age Group in Palu Municipality, 2018

Kecamatan Subdistrict	Kelompok Umur/ Age Groups				
	0 – 4	5 – 9	10-14	15 – 19	20 - 24
(1)	(2)	(3)	(4)	(5)	(6)
01 Palu Barat	5,570	4,876	4,940	6,963	7,742
02 Tatanga	3,565	3,207	3,148	4,460	4,972
03 Ulujadi	2,477	2,226	2,196	3,097	3,444
04 Palu Selatan	6,306	5,667	5,599	7,871	8,754
05 Palu Timur	6,387	5,736	5,669	7,994	8,861
06 Mantikulore	5,703	5,122	5,050	7,120	7,930
07 Palu Utara	2,074	1,861	1,839	2,583	2,880
08 Tawaeli	1,849	1,663	1,637	2,310	2,570
Palu 2018	33,931	30,358	30,078	42,398	47,153
2017	33 896	29 665	29 880	42 437	46 505

Sumber: Proyeksi Penduduk Kota Palu

Source: Palu Municipality Population Projection



Lanjutan Tabel 3.1.3  
Continued Table

Kecamatan Subdistrict	Kelompok Umur/ Age Groups				
	25 - 29	30 - 34	35 - 39	40 - 44	45 - 49
(1)	(7)	(8)	(9)	(10)	(11)
01 Palu Barat	5,445	4,939	4,756	4,714	4,086
02 Tatanga	3,491	3,172	3,053	3,021	2,623
03 Ulujadi	2,417	2,196	2,119	2,097	1,817
04 Palu Selatan	6,150	5,586	5,328	5,331	4,623
05 Palu Timur	6,227	5,655	5,449	5,403	4,675
06 Mantikulore	5,566	5,050	4,864	4,815	4,174
07 Palu Utara	2,025	1,835	1,768	1,752	1,518
08 Tawaeli	1,808	1,640	1,576	1,565	1,357
Palu 2018	33,129	30,073	28,913	28,698	24,873
2017	32 717	30 125	28 741	28 155	24 035

Sumber: Proyeksi Penduduk Kota Palu

Source: Palu Municipality Population Projection

Lanjutan Tabel 3.1.3

**Continued Table**

Kecamatan <i>Subdistrict</i>	Kelompok Umur/ <i>Age Groups</i>			
	50 - 54	55 - 59	60 - 64	65+
(1)	(12)	(13)	(14)	(15)
01 Palu Barat	3,199	2,334	1,592	2,095
02 Tatanga	2,056	1,498	1,017	1,329
03 Ulujadi	1,422	1,040	704	938
04 Palu Selatan	3,621	2,645	1,799	2,377
05 Palu Timur	3,666	2,678	1,732	2,420
06 Mantikulore	3,276	2,392	1,629	2,094
07 Palu Utara	1,189	867	596	763
08 Tawaeli	1,064	774	526	683
Palu 2018	19,493	14,228	9,595	12,699
2017	18 697	13 663	9 103	12 163

Sumber: Proyeksi Penduduk Kota Palu

Source: *Palu Municipality Population Projection*

Tabel 3.1.4 Jumlah Penduduk, Kelurahan, Rumah Tangga serta Rata-rata Penduduk per Kelurahan dan per Rumah Tangga, 2018

Table

*Number of Population Village Household and Population Average by The Village and Household, 2018*

Kecamatan Subdistrict	Jumlah/ Total			Rata-rata Penduduk/ Population Average		
	Penduduk Population	Kelurahan Village	Rumah Tangga Household	Per Kelurahan Per village	Per rumah tangga per- house hold	
(1)	(2)	(3)	(4)	(5)	(6)	
01 Palu Barat	63,251	6	14,600	10,542	4	
02 Tatanga	40,612	6	10,705	6,769	4	
03 Ulujadi	28,190	6	7,011	4,698	4	
04 Palu Selatan	71,657	5	18,655	14,331	4	
05 Palu Timur	72,552	5	15,888	14,510	5	
06 Mantikulore	64,785	8	14,822	8,098	4	
07 Palu Utara	23,550	5	4,856	4,710	5	
08 Tawaeli	21,022	5	4,624	4,204	5	
Palu	2018	385,619	46	91,161	8,383	4
	2017	379 593	46	89 781	8 252	4
	2016	374 020	46	88 418	8 131	4
	2015	368 086	46	87 016	8 002	4
	2014	362 202	45	85 301	8 049	4

Sumber: Proyeksi Penduduk Kota Palu

Source: Palu Municipality Population Projection

Tabel 3.2.1 Penduduk Berumur 15 Tahun Keatas menurut Jenis Kegiatan Utama di Kota Palu, 2014-2018

*Number of Populations More than 15 Year By Main Activities in Palu Municipality, 2014-2018*

Jenis Kegiatan Utama <i>Main Activities</i>	2014	2015	2016	2017	2018
(1)	(2)	(3)	(4)	(5)	(6)
I Angkatan Kerja/ <b>Economically Active</b>	174 308	177 951	...	190 455	192 243
1. Bekerja/ <i>Working</i>	164 396	163 147	...	177 959	181 079
2. Penganggur/ <i>Unemployment*</i>	9 912	14 804	...	12 496	11 164
II Bukan Angkatan Kerja (Sekolah Men- gurus Rumah Tangga dan Lainnya)/ <i>Not Economically Active (Attending School Housekeeping and Others)</i>	97 791	99 254	...	96 876	99 837
Jumlah/ Total	272 099	277 205	...	287 331	292 080
Tingkat Partisipasi Angkatan Kerja (TPAK)/ <i>Economically Active Participa- tion Rate (%)</i>	64,06	64,19	...	66,28	65,81
Tingkat Pengangguran Terbuka/ <i>Unemployment rate (%)</i>	5,69	8,32	...	3,37	5,81

Sumber/Source: Survei Angkatan Kerja Nasional Agustus/ *August National Labor Force Survey*

Tabel 3.2.2 Jumlah Penduduk Berumur 15 Tahun Keatas Menurut Jenis Kegiatan Selama Seminggu yang Lalu dan Jenis Kelamin di Kota Palu, 2018

*Population Aged 15 Years and Over by Type of Activity During The Previous Week and Sex in Palu Municipality, 2018*

Kegiatan Utama <i>Main Activity</i>	Jenis Kelamin/Sex		
	Laki-laki <i>Male</i>	Perempuan <i>Female</i>	Jumlah <i>Total</i>
(1)	(2)	(3)	(4)
Angkatan Kerja/ <i>Economically Active</i>	112 569	79 674	192 243
Bekerja/ <i>Working</i>	105 285	75 794	178 079
Pengangguran Terbuka/ <i>Unemployment</i>	7 284	3 880	11 164
Bukan Angkatan Kerja/ <i>Economically Inactive</i>	33 425	66 412	99 837
Sekolah/ <i>Attending School</i>	24 825	21 372	46 197
Mengurus Rumah Tangga/ <i>Housekeeping</i>	5 119	43 224	48 343
Lainnya/ <i>Others</i>	3 481	1 816	5 297
Jumlah/ <i>Total</i>	145 994	146 086	292 080
Tingkat Partisipasi Angkatan Kerja <i>Economically Active Participation Rate</i>	77,11	54,53	65,81
Tingkat Pengangguran/ <i>Unemployment Rate</i>	22,89	45,47	34,19

Sumber : Survei Angkatan Kerja Nasional (Sakernas) (Referensi Waktu: Agustus 2018)

Tabel 3.2.3 Penduduk Berumur 15 Tahun Keatas menurut Jenis Kegiatan Utama dan Pendidikan yang Ditamatkan di Kota Palu, 2018

*Number of Populations More than 15 Year By Main Activities and Education Attained in Palu Municipality, 2018*

	Jenis Kegiatan Utama <i>Main Activities</i>	SD ke bawah/ <i>Down to Elementa- ry School</i>	SLTP/ <i>Junior High School</i>	SLTA ke atas/ <i>Up to Se- nior High School</i>	Jumlah <i>Total</i>
(1)		(2)	(3)	(4)	(5)
I	Angkatan Kerja/ <i>Economically Active</i>	...	...	...	...
	1. Bekerja/ <i>Working</i>	...	...	...	...
	2. Penganggur/ <i>Unemployment*</i>	...	...	...	...
II	Bukan Angkatan Kerja (Sekolah Mengurus Rumah Tangga dan Lainnya) / <i>Not Economically Active</i>	...	...	...	...
	(Attending School Housekeeping and others)	...	...	...	...
	Jumlah/ <i>Total</i>	...	...	...	...
	Tingkat Partisipasi Angkatan Kerja (TPAK) (%)	...	...	...	...
	Tingkat Pengangguran Terbuka/ <i>Unemployment rate (%)</i>	...	...	...	...

Sumber : Survei Angkatan Kerja Nasional (Sakernas) (Referensi Waktu: Agustus 2018)

Source : *National Labor Force Survey (Time reference: August 2018)*

Tabel 3.2.4 Jumlah Pencari Kerja yang Terdaftar menurut Tingkat Pendidikan dan Jenis Kelamin di Kota Palu, 2018

Table Number of Registered Job Seeker by Education Grade and Sex in Palu Municipality, 2018

Bulan Month	Tingkat Pendidikan/ Education Grade										
	SD Primary School		SLTP Junior High School		SMU/SMK Senior Voca- tional High School		Diploma I /II/III Diploma I / II/III		Sarjana /Pasca Sarjana Scholar/ Pos Grad- uate		
	L/M	P/F	L/M	P/F	L/M	P/F	L/M	P/F	L/M	P/F	
(1)	(2)	(3)	(4)	(5)	(6)	(7)	(8)	(9)	(10)	(11)	
Januari/ January	-	-	-	1	21	17	-	8	18	17	
Februari/ February	-	1	-	1	21	8	2	5	8	12	
Maret/ March	-	1	3	2	48	32	2	119	36	34	
April/ April	-	-	3	2	71	57	2	21	106	92	
Mei/ May	1	-	2	2	25	18	4	6	28	8	
Juni/ June	1	-	7	5	21	17	-	2	17	18	
Juli/ July	-	-	-	1	151	78	5	12	136	131	
Agustus/ August	-	3	-	1	243	141	17	74	137	100	
September/ September	-	-	-	-	-	-	-	-	-	-	
Oktober/ October	-	-	-	-	-	-	-	-	-	-	
Nopember/ November	-	-	-	-	-	-	-	-	-	-	
Desember/ December	-	-	-	-	-	-	-	-	-	-	
Jumlah	2018	2	5	15	15	601	368	32	247	456	412
Total	2017	2	11	18	20	923	594	49	262	584	530
	2016	3	4	16	8	552	352	39	104	355	379
	2015	-	7	5	8	281	141	40	63	253	262

Sumber : Dinas Koperasi, UMKM dan Tenaga Kerja Kota Palu

Tabel 3.2.5 Jumlah Lowongan/Kesempatan Kerja menurut Tingkat Pendidikan dan Jenis Kelamin di Kota Palu, 2018

Table Number of Vacancies by Education Grade and Sex in Palu Municipality, 2018

Bulan Month	Jumlah Lowongan/Kesempatan Kerja/ Number of Vacancies										
	SD Primary School		SLTP Junior High School		SMU/SMK Senior Vocational High School		Diploma I /II/III Diploma I / II/III		Sarjana / Pasca Sarjana Scholar/Pos Graduate		
	L/M	P/F	L/M	P/F	L/M	P/F	L/M	P/F	L/M	P/F	
(1)	(2)	(3)	(4)	(5)	(6)	(7)	(8)	(9)	(10)	(11)	
Januari/ January	-	-	-	-	-	-	-	-	-	-	-
Februari/ February	-	-	-	-	-	-	-	-	-	-	-
Maret/ March	-	-	-	-	17	10	9	1	6	8	
April/ April	-	-	-	-	-	-	-	-	-	-	
Mei/ May	-	-	-	-	-	-	-	-	-	-	
Juni/ June	-	-	-	-	-	-	-	-	-	-	
Juli/ July	-	-	-	-	-	-	-	-	-	-	
Agustus/ August	-	-	-	-	-	-	-	-	-	-	
September/ September	-	-	-	-	-	-	-	-	-	-	
Oktober/ October	-	-	-	-	-	-	-	-	-	-	
Nopember/ November	-	-	-	-	-	-	-	-	-	-	
Desember/ December	-	-	-	-	-	-	-	-	-	-	
Jumlah	2018										
Total	2017	-	-	-	-	96	107	9	1	16	28
	2016	-	-	-	-	67	21	-	-	49	33
	2015	-	-	-	-	48	4	3	3	15	9
	2014	-	7	-	10	92	33	-	3	96	95

Sumber : Dinas Koperasi, UMKM dan Tenaga Kerja Kota Palu



Tabel 3.2.6 Jumlah Pencari Kerja yang Sudah dan Belum Ditempatkan menurut Jenis Kelamin di Kota Palu, 2018

*Number of Job Seeker Which has been Placed and hasn't been Placed by Sex in Palu Municipality , 2018*

	Uraian <i>Description</i>	Jenis Kelamin/ Sex		Jumlah <i>Total</i>
		L/ Male	P/ Female	
	(1)	(2)	(3)	(4)
1	Sisa pencari kerja tahun lalu Remainder of last year job seeker	2 175	-1 002	1 173
2	Pencari kerja yang terdaftar Registered-job seeker	1 152	1 072	2 224
3	Pencari kerja yang ditempatkan Job seeker which has been placed	32	19	51
4	Pencari kerja yang dihapuskan Job seeker which was eliminated	342	314	656
5	Sisa pencari kerja yang belum ditempatkan Remainder of job seeker which hasn't been placed	2 953	-263	2 690

Sumber : Dinas Koperasi, UMKM dan Tenaga Kerja Kota Palu

Source : *Department of cooperatives, Smal Medium Enterprises and Labor of Palu Municipality*

Tabel 3.2.7 Jumlah Lowongan yang Terdaftar Ditempatkan menurut Sektor Kegiatan Ekonomi, 2018

Table Number of Registered Vacancies and Placed by Economic Activity Sectors, 2018

	Sektor Kegiatan Ekonomi Economic Activity Sectors	Terdaftar/ Registered		Ditempatkan/ Placed	
		L/ Male	P/ Female	L/ Male	P/ Female
	(1)	(2)	(3)	(4)	(5)
1	Pertanian Peternakan Kehutanan Perkebunan dan Perikanan Agriculture Livestock Forestry Estate Crop and Fishery	-	-	-	-
2	Pertambangan dan Penggalian Mining and Quarrying	-	-	35	41
3	Industri Pengolahan Manufacturing Industry	-	-	-	-
4	Listrik Gas dan Air Minum Electricity Gas and Water Supply	-	-	-	-
5	Bangunan Construction	-	-	-	-
6	Perdagangan Besar dan Perdagangan Eceran serta Rumah Makan dan Hotel Wholesale and Retail Trade Restaurant and Hotel	-	-	52	-
7	Angkutan Pergudangan dan Komunikasi / Transportation Storage and Communication	-	-	-	69

Sumber : Dinas Koperasi, UMKM dan Tenaga Kerja Kota Palu

Source : Department of cooperatives, Small Medium Enterprises and Labor of Palu Municipality

Lanjutan Tabel  
Continued Table

3.2.7

	Sektor Kegiatan Ekonomi <i>Economic Activity Sectors</i>	Terdaftar <i>Registered</i>		Ditempatkan <i>Placed</i>		
		La- ki-laki <i>Male</i>	Perem- puan <i>Female</i>	Laki-laki <i>Male</i>	Perem- puan <i>Female</i>	
	(1)	(2)	(3)	(4)	(5)	
8	Keuangan dan Asuransi Usaha Persewaan Bangunan dan jasa Perusahaan <i>Finance and Insurance Real Estate and Establishment Service</i>	-	-	72	59	
9	Jasa Kemasyarakatan Sosial dan Perorangan <i>Social and Personal Service</i>	-	-	-	-	
10	Kegiatan yang belum jelas batasannya / <i>All Activities that hasn't been Defined Clearly</i>	-	-	-	-	
	Jumlah	2018	-	-	159	169
	Total	2017	121	136	121	136
		2016	116	54	116	54
		2015	66	16	66	16
		2014	1 386	2 332	188	149

Sumber : Dinas Koperasi, UMKM dan Tenaga Kerja Kota Palu

Source : Department of Cooperatives, Smal Medium Enterprises and Employment of Palu Municipality

Tabel 3.2.8 Penduduk Berumur 15 Tahun Keatas yang Bekerja Selama Seminggu yang Lalu Jumlah Jam Kerja Seluruhnya dan Jenis Kelamin

*Number of Populations Worked More than 15 Year By All Work Hours and Sex, 2018*

	Jam Kerja Work Hours	Laki-laki/ Male	Perem- puan/ Female	Jumlah Total
	(1)	(2)	(3)	(4)
I	Sementara Tidak Bekerja/ <i>Not Working</i>	3 884	3 515	7 399
II	1-14	6 664	5 540	12 204
III	15-24	5 753	7 393	13 146
IV	25-34	9 739	8 070	17 809
V	35-40	17 043	15 740	32 783
VI	41+	62 202	35 536	97 738
	Total	105 285	75 794	181 079

Sumber : Survei Angkatan Kerja Nasional (Sakernas) (Referensi Waktu: Agustus 2018)

Source : National Labor Force Survey (Time reference: August 2018)

Tabel 3.2.9 Penduduk Berumur 15 Tahun Keatas yang Bekerja Selama Seminggu Menurut Kelompok dan Jenis Kelamin

*Number of Populations Worked More than 15 Year By Age Groups and Sex, 2018*

	Jam Kerja Work Hours	Laki-laki/ Male	Perem- puan/ Female	Jumlah Total
	(1)	(2)	(3)	(4)
15-24		17 981	14 601	32 582
25-29		12 834	11 648	24 482
30-34		14 339	82 79	22 618
35-44		26 512	21 004	47 516
45-54		21 476	13 292	34 768
55-59		6 056	3 686	9 742
60-64		4 048	2 144	6 192
65+		2 039	1 140	3 179
Total		105 285	75 794	181 079

Sumber : Survei Angkatan Kerja Nasional (Sakernas) (Referensi Waktu: Agustus 2018)

Source : National Labor Force Survey (Time reference: August 2018)

<https://palukota.bps.go.id>

# 2018

# SOSIAL SOCIAL

# 4

## PENDIDIKAN

88.894 6.520  
Murid/Pupils Guru/Teachers

172 TK/RA/BA  
Kindergarden

185 SD/MI  
Elementary School

70 SMP/MTs  
Junior High School

64 SMA/SMK/MA  
Senior High School

28 Perguruan Tinggi  
College



## KESEHATAN

Rumah Sakit  
Hospital 12

Rumah Bersalin  
Maternity Hospital 4

223 Posyandu  
Maternal Health Center

12 Puskesmas  
Public Health Center



## AGAMA

5 Pura/Wihara  
Temple

412 Masjid  
Mosque

109 Gereja  
Church

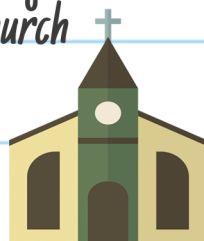
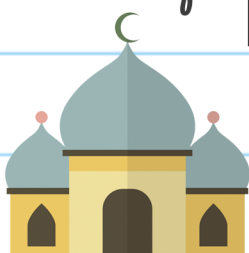
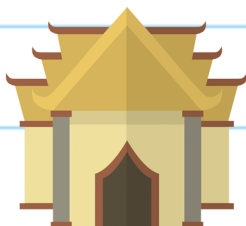





## PENJELASAN TEKNIS

1. Tidak/belum sekolah adalah mereka yang tidak pernah atau belum pernah terdaftar dan tidak pernah atau belum pernah aktif mengikuti pendidikan di suatu jenjang pendidikan formal. Termasuk juga yang tamat/belum tamat taman kanak-kanak tetapi tidak melanjutkan ke sekolah dasar.
2. Masih bersekolah adalah mereka yang terdaftar dan aktif mengikuti pendidikan formal dan nonformal (Paket A, B, atau C), baik pendidikan dasar, menengah maupun pendidikan tinggi. Bagi mahasiswa yang sedang cuti dianggap masih bersekolah.
3. Tidak bersekolah lagi adalah mereka yang pernah terdaftar dan aktif mengikuti pendidikan di suatu jenjang pendidikan formal dan nonformal (Paket A, B, atau C), tetapi pada saat pencacahan tidak lagi terdaftar dan tidak aktif mengikuti pendidikan.
4. Tamat sekolah adalah menyelesaikan pelajaran yang ditandai dengan lulus ujian akhir pada kelas atau tingkat terakhir suatu jenjang pendidikan di sekolah negeri maupun swasta dengan mendapatkan tanda tamat belajar/ijazah. Seseorang yang belum mengikuti pelajaran pada kelas tertinggi tetapi telah mengikuti ujian akhir dan lulus dianggap tamat sekolah.
5. Angka Partisipasi Murni (APM) adalah Proporsi anak sekolah pada satu kelompok usia tertentu yang bersekolah pada jenjang yang sesuai dengan kelompok usianya.
6. Angka Partisipasi Kasar (APK) adalah Proporsi anak sekolah pada suatu jenjang tertentu dalam kelompok usia yang sesuai dengan jenjang pendidikan tersebut
7. Dapat membaca dan menulis artinya dapat membaca dan menulis kata-kata/kalimat sederhana dengan suatu aksara tertentu.
8. Jalur Pendidikan di Indonesia terdiri atas 1) pendidikan formal, 2) pendidikan nonformal, dan 3) pendidikan informal yang ketiganya dapat saling melengkapi dan memperkaya (Undang-Undang No. 20 Tahun 2003 tentang Sistem Pendidikan Nasional).
9. Jenjang Pendidikan Formal terdiri atas pendidikan dasar, pendidikan menengah, dan pendidikan tinggi. Jenis pendidikan

## TECHNICAL NOTES

1. *Not/never attending school is someone who has never attended or never been registered in a formal education, such as primary, secondary, and tertiary education. Those who just completed kindergarten are considered as never attended school.*
2. *Attending school is someone who is currently attending primary, secondary, or tertiary education, including package A, package B, or package C. College student who postpones his/her study is considered as attending school.*
3. *Not attending school anymore is someone who had enrolled and participated in formal and non-formal education in the past including package A, package B, or package C, but currently does not attend school.*
4. *Completed particular level of education is someone who has completed particular level of education in private or public school and accepting graduation certificate. Someone who has never attended the highest grade but passed the final exam is considered as completed particular level of education.*
5. *Net Enrollment Rate (NER) is the proportion of school children at a particular age group who attend school on a level appropriate to the age group.*
6. *Gross Enrollment Rate is the proportion of school children at a certain level in the age group that corresponds to the education level.*
7. *Able to read and write is the ability to read and write at least a simple sentence in any letter of alphabets.*
8. *The Education System in Indonesia consists of 1) formal education, 2) non-formal education, and 3) informal education that all three can be complementary and enriching (Law No. 20 Year 2003 about The National Education System).*
9. *The Formal Education Level consists of primary education, secondary education, and high education. The kind of education*

yang diajarkan mencakup pendidikan umum, kejuruan, akademik, profesi, vokasi, keagamaan, dan khusus.

- Pendidikan Dasar berbentuk Sekolah Dasar (SD) dan Madrasah Ibtidaiyah (MI) atau bentuk lain yang sederajat serta Sekolah Menengah Pertama (SMP) dan Madrasah Tsanawiyah (MTs), atau bentuk lain yang sederajat.
  - Pendidikan Menengah berbentuk Sekolah Menengah Atas (SMA), Madrasah Aliyah (MA), Sekolah Menengah Kejuruan (SMK), dan Madrasah Aliyah Kejuruan (MAK), atau bentuk lain yang sederajat.
  - Pendidikan Tinggi merupakan jenjang pendidikan setelah pendidikan menengah yang mencakup program pendidikan diploma, sarjana, magister, spesialis, dan doktor yang diselenggarakan oleh perguruan tinggi. Perguruan tinggi dapat berbentuk akademi, politeknik, sekolah tinggi, institut, atau universitas.
10. Rumah Sakit adalah tempat pemeriksaan dan perawatan kesehatan, biasanya berada di bawah pengawasan dokter/tenaga medis, yang melayani penderita yang sakit untuk berobat rawat jalan atau rawat inap.
  11. Rumah Sakit Bersalin adalah rumah sakit khusus untuk persalinan, dilengkapi pelayanan spesialis pemeriksaan kehamilan, persalinan, rawat inap dan rawat jalan ibu dan anak yang berada di bawah pengawasan dokter spesialis kandungan.
  12. Rumah Bersalin adalah sarana pelayanan kesehatan dengan izin sebagai rumah bersalin, dilengkapi pelayanan pemeriksaan kehamilan, persalinan serta pemeriksaan ibu dan anak yang berada di bawah pengawasan bidan senior.
  13. Poliklinik adalah sarana kesehatan yang dipakai untuk pelayanan berobat jalan, biasanya berada di bawah pengawasan dokter/tenaga medis.
  14. Puskesmas (Pusat Kesehatan Masyarakat) adalah unit pelaksana teknis dinas kesehatan kabupaten/ kota yang mempunyai fungsi utama sebagai penyelenggara pelayanan kesehatan tingkat pertama. Wilayah kerja puskesmas maksimal adalah satu kecamatan dan untuk dapat menjangkau wilayah kerjanya, puskesmas mempunyai jaringan pelayanan yang meliputi unit Puskesmas
- that taught consists of general education, vocational, academic, professional, religious, and specific education.*
- The Primary Education consists of Elementary School and Islamic Elementary School or other equivalent forms and Junior High School and MTs, or other equivalent forms.
  - The Secondary Education consists of the senior high school, MA, Vocational School, and Vocational Madrasah Aliyah, or other equivalent forms.
  - The High Education consists of the education level after the secondary education that consists of diplomas, bachelor, master, specialist, and doctoral degrees that are held by the college. The colleges can be academy, polytechnic, high school, institute, or university.
10. *Hospital is a place for health check, usually controlled/supervised by doctors/medical personnel to serve the ill patients to get outpatient or inpatient treatment services.*
  11. *Maternity Hospital is a specialized hospital for childbirth, has specialist inspection service to pregnancy, childbirth, hospitalization and outpatient for mothers and children that is under the supervision of an obstetrician.*
  12. *Maternity House is health care facility with a license as a maternity house, equipped with prenatal care, childbirth and examination of mothers and children which is under the supervision of a senior midwife.*
  13. *Polyclinic is a health facility in which to get outpatient services, usually under the control of doctor/medical personnel.*
  14. *Public Health Center is technical implementation unit of regency health department that have the primary function as a first-level health care providers. The working area standard of public health center is one district and to reach their working areas, public health centers have a service network covering subsidiary of public health center, mobile public health*

Pembantu (Pustu), unit Puskesmas Keliling (Puskel), dan unit bidan desa/komunitas (Peraturan Menteri Kesehatan RI No. 75 Tahun 2014 Tentang Pusat Kesehatan Masyarakat).

15. Apotek adalah suatu tempat tertentu yang digunakan untuk melakukan pekerjaan kefarmasian, dan penyaluran/penjualan obat atau bahan farmasi dan perbekalan kesehatan lainnya kepada masyarakat yang dikelola oleh tenaga apoteker (Peraturan Menteri Kesehatan RI No. 1332 Tahun 2002 Tentang Perubahan Atas Peraturan Menteri Kesehatan RI No. 922/MENKES/PER/X/1993 Tentang Ketentuan dan Tata Cara Pemberian Izin Apotek).
16. Imunisasi adalah memasukkan kuman atau racun penyakit tertentu yang sudah dilemahkan (vaksin) ke dalam tubuh dengan cara disuntik atau diminum (diteteskan dalam mulut) dengan maksud agar terjadi kekebalan tubuh terhadap penyakit tersebut.
17. BCG (Bacillus Calmette Guerin) merupakan vaksinasi untuk mencegah penyakit TBC, diberikan pada bayi baru lahir atau anak, dengan suntikan pada kulit pangkal lengan atas. Bekas suntikan kemudian akan membentuk tonjolan kecil jaringan parut pada kulit lengan atas. Suntikan BCG diberikan kepada anak sebanyak 1 kali.
18. DPT (Difteri, Pertusis, Tetanus) merupakan vaksin untuk mencegah penyakit Difteri, Pertusis, dan Tetanus yang diberikan pada bayi berumur 3 bulan ke atas, dengan suntikan pada paha, diulang 1 bulan dan 2 bulan kemudian, sehingga suntikan imunisasi DPT lengkap pada balita berjumlah 3 kali (kadang-kadang selang waktu antar suntikan bisa lebih dari 1 bulan).
19. Peristiwa tindak pidana yang dilaporkan ialah setiap peristiwa yang diterima kepolisian dari laporan masyarakat, atau peristiwa dimana pelakunya tertangkap tangan oleh kepolisian.
20. Jumlah tindak pidana menggambarkan jumlah kasus tindak pidana yang terjadi pada kurun waktu tertentu.
21. Resiko penduduk terjadi tindak pidana per 100.000 penduduk.

*center units, and midwife units (Regulation of the Minister of Health of Indonesia Number 75 Year 2014 about Public Health Center).*

15. *Pharmacy is a specific place that is used for pharmaceutical jobs, and distribution/sale of drugs/pharmaceuticals and other medical supplies to people that are administered by trained pharmacist (Regulation of the Minister of Health of Indonesia Number 1332 Year 2002 about the Changes of Regulation of the Minister of Health of Indonesia Number 922/MENKES/PER/X/1993 about Pro-vision and Procedures for Administration of Licensed Pharmacies).*
16. *Immunization is putting enervated microbe of a certain disease into human body by injection or drinking (dropping into mouth) to make the body immune to that disease.*
17. *BCG (Bacillus Calmette Guerin) is a vaccine to prevent TBC disease, given to newborns or children, by injection at the base of the skin of the upper arm. Injection site will form little bumps of scar tissue in the skin of the upper arm. BCG injections given to children 1 times.*
18. *DPT (Diphtheria, Pertussis, Tetanus) is a vaccine to prevent the diphtheria, pertussis, and tetanus disease, given to infants aged 3 months and above, with a shot in the thigh, repeated one month and two months later, so that the complete DPT immunization shots at toddler totaling 3 times (sometimes the time interval between injections can be more than 1 month).*
19. *Reported crime incidence includes all criminal cases reported and received by police office, and all crimes caught by police.*
20. *Crime total refers to the number of criminal cases occurring during a given period.*
21. *Crime rate*

Resiko penduduk terjadi tindak pidana per

100.000 penduduk mengindikasikan peluang penduduk berisiko terkena tindak pidana. Biasanya dinyatakan dalam setiap 100.000 penduduk.

22. Selang waktu terjadi tindak pidana tahun t

Selang waktu terjadi tindak pidana tahun t mengindikasikan selang waktu terjadinya satu tindak kejahatan dengan kejahatan yang lain.

23. Persentase penyelesaian tindak pidana

Persentase penyelesaian peristiwa tindak pidana menyatakan persentase penyelesaian tindak pidana oleh polisi. Suatu tindak pidana dinyatakan sebagai kasus yang selesai di tingkat kepolisian, apabila:

- berkas perkaranya sudah siap untuk diserahkan atau telah diserahkan kepada kejaksaan;
- dalam hal delik aduan, pengaduannya dicabut dalam tenggang waktu yang telah ditentukan menurut undang-undang;
- telah diselesaikan oleh kepolisian berdasarkan azas plichtmatigheid (kewajiban berdasarkan kewenangan hukum);
- kasus yang dimaksud tidak termasuk kompetensi kepolisian
- tersangka meninggal dunia;
- kasus kadaluwarsa.

24. Untuk mengukur kemiskinan, BPS menggunakan konsep kemampuan memenuhi kebutuhan dasar (basic needs approach). Dengan pendekatan ini, kemiskinan dipandang sebagai ketidakmampuan dari sisi ekonomi untuk memenuhi kebutuhan dasar makanan dan bukan makanan yang diukur dari sisi pengeluaran. Metode yang digunakan adalah menghitung Garis Kemiskinan (GK), yang terdiri dari dua komponen yaitu Garis Kemiskinan Makanan (GKM) dan Garis Kemiskinan Non-Makanan (GKNM). Penghitungan Garis Kemiskinan dilakukan secara terpisah untuk daerah perkotaan dan perdesaan.

25. Penduduk miskin adalah penduduk yang memiliki rata-rata pengeluaran per kapita per bulan di bawah Garis Kemiskinan.

26. Garis Kemiskinan Makanan (GKM)

*Crime rate indicates the probability of population exposed to risk of crime, expressed in every 100,000 people.*

22. *Crime clock*

*Crime clock indicates the time interval of occurrence between one crime to another crime.*

23. *Crime clearance rate*

*Crime clearance rate refers to percentage of crime clearance by police. A criminal case is categorized as a cleared case by police, if:*

- All documents are ready to submit or already submitted to justice court;
- In the case of attense that warrants complaint, the complaint was withdraw within a given period state in the law;
- The case was cleared by police based on the principle of plichtmatigheid (obligation on the basis of law outhority);
- The case was not the responsibility of police office;
- The suspect died;
- The case was out of date.

24. *To measure poverty, BPS-Statistics Indonesia has used the concept of basic needs approach. Therefore, poverty is viewed as economic inability to fulfill food and non-food basic needs which are measured by consumption/expenditure. The method used is calculating poverty line, which consists of two components that are Food Poverty Line (FPL) and Non-Food Poverty Line (NFPL). The poverty line was calculated separately for urban and rural areas.*

25. *A person whose expenditure per capita per month is below the poverty line is considered to be poor.*

merupakan nilai pengeluaran kebutuhan minimum makanan yang disetarakan dengan 2.100 kkalori per kapita per hari. Garis Kemiskinan Non-Makanan (GKNM) adalah kebutuhan minimum untuk perumahan, sandang, pendidikan, kesehatan, dan kebutuhan dasar lainnya.

26. *The Food Poverty Line refers to the daily minimum requirement of 2,100 kcal per capita per day. The Non-Food Poverty Line refers to the minimum requirement for household necessities for clothing, education, health, and other basic individual needs.*

<https://palukota.bps.go.id>

## ULASAN

### Pendidikan

Mengingat bahwa penduduk Kota Palu masih tergolong penduduk usia muda, ini berarti bahwa pada umumnya mereka berada pada usia sekolah. Dalam rangka mencerdaskan kehidupan bangsa sebagaimana tertuang dalam pembukaan Undang-Undang Dasar 1945 maka dibutuhkan sarana dan prasarana pendidikan yang memadai, terlebih dalam rangka menyukseskan program wajib belajar pendidikan dasar 9 tahun.

Pada tahun 2018 jumlah Taman Kanak-Kanak (TK) sebanyak 156 dan Raudatu Anfal/Bustanul Athfal sebanyak 16 unit. Untuk tingkat Sekolah Dasar terdapat 165 unit dengan jumlah 131 sekolah negeri dan 34 sekolah swasta. Sekolah dasar terbanyak ada pada Kecamatan Palu Timur sebanyak 29 unit dengan jumlah siswa 7.005 siswa. Sedangkan jumlah Madrasah Ibtidaiyah (MI) Kota Palu pada tahun 2018 sebanyak 20 unit yang terdiri dari 2 unit madrasah ibtidaiyah negeri dan 18 unit madrasah ibtidaiyah swasta.

Pada jenjang Sekolah Menengah Pertama (SMP) terdapat 47 unit sekolah dengan jumlah murid 12.898 murid. Sementara itu jumlah Madrasah Tsanawiyah sebanyak 23 unit yang terdiri dari 4 MTS negeri dan 19 MTS swasta.

Pada Tahun 2018, jumlah Sekolah Menengah Atas (SMA) sebanyak 26 unit dengan murid 11.061 murid. Sedangkan jumlah Madrasah Aliyah (MA) di Kota Palu sebanyak 11 unit yang terdiri dari 3 MA Negeri dan 8 MA Swasta.

Pada jenjang sekolah menengah kejuruan, terdapat sebanyak 27 SMK yang terdiri dari 8 SMK negeri dan 19 SMK Swasta. Pada Tahun 2018 jumlah murid SMK sebanyak 10.514 murid

### Kesehatan

Pembangunan di bidang kesehatan bertujuan agar semua lapisan masyarakat memperoleh pelayanan kesehatan secara mudah, murah dan merata. Upaya-upaya untuk meningkatkan derajat kesehatan masyarakat telah banyak dilakukan oleh pemerintah antara lain dengan melakukan penyuluhan kesehatan dan penyediaan fasilitas kesehatan seperti puskesmas, posyandu dan penyediaan sarana lainnya. Pada tahun 2018, di Kota Palu telah terdapat 9 unit Rumah sakit, 4 unit Rumah Sakit Bersalin, 14 unit

## DESCRIPTION

### Pendidikan

*Considering that population of Palu Municipality was still relatively young population, this means that in general they were at school age. In the framework of the intellectual life of the nation as set forth in the Preamble to the Constitution of 1945 was required adequate educational infrastructure, especially in the context of ensuring compulsory basic education program nine Year.*

*In 2017, the number of kindergarten schools and Raudatul Anfal/Bustanul Athfal was 156 and 165 units. The Number of elementary schools in 2018 was 165 units, which consisted of 131 public schools, 34 private schools. The most number of elementary schools was in Palu Timur that had 29 units, with the number of pupil were 7,005 student. Meanwhile, the number of islamic of elementary school was 20 units, which consisted of 2 units public school and 18 private school.*

*The total number of junior high schools was 47 units, which had 12,898 students. Meanwhile, the number of islamic junior high school was 23 units, which consisted of 4 public school and 19 private school.*

*In 2018, the number of senior high schools was 26 units,with the capacity of pupils was 11,061 student. Meanwhile, the number of islamic senior high school (MA) in Palu Municipality was 11 unit, which consist of 3 unit public school and 8 units private school.*

*At the level of Vocational High School (SMK), there are 27 SMK consisting of 8 public SMK and 19 private SMK. In 2017, the number of vocational school students as many as 10,514.*

### Health

*Development in the health sector aimed to have all layers of society to obtain medical care easily, cheaply and uniformly. Efforts to improve community health status had been carried out by the government, among of them were conducting health Education and Culture Gvt. Service Of Palu Maunicipality providing health facilities such as public health centers, mother and child health centers, and other facilities. In 2017, Palu Manucipality had 9 units hospitality, 4 units maternal hospitality, 14 units public health center, 224 mother and child*



Puskesmas, 224 unit posyandu dan 156 unit apotek. Bila dilihat penyebarannya, rata-rata terdapat minimal satu buah puskesmas per kecamatan.

Pada tahun 2018, jumlah tenaga kesehatan sebanyak 2.923 orang yaitu masing-masing sebanyak 385 orang dokter, 1241 orang perawat, 919 bidan, farmasi 286, dan 110 ahli gizi.

### **Agama**

Kota Palu merupakan daerah yang didiami oleh berbagai suku bangsa dengan memeluk agama yang berbeda-beda. Walaupun penduduk sangat heterogen, namun kerukunan hidup beragama nampaknya sangat terjaga dengan baik sehingga hubungan antar umat beragama terjalin dengan mesra. Hal ini terlihat dari tumbuhnya fasilitas peribadatan bagi semua pemeluk agama yang ada. Berdasarkan data Kementerian Agama Kota Palu, jumlah tempat peribadatan tersaji pada tabel 4.3.2.

*health center and 156 units pharmacy. Based on spreading in subdistrict, the average of public health center numbers was 1 public health center.*

*In 2018, the number of health workers 2923 was 385 general practitioners, 1241 nurses, 919 midwives, 286 pharmaists, and 110 nutritionists.*

### **Religion**

*Palu Municipality was inhabited by various tribes that professed different religion for each other. Although the population was very heterogeneous, religious reconciliation still kept in better, so the relation between the professing religions was tied harmoniously. This could be seen from the growth of services and facilities to all existing faiths. In according to Department of Religion Palu Municipality, The number of places of worship presented in table 4.3.2.*

<https://palukota.bps.go.id>



## 4. Sosial dan Kesejahteraan Rakyat/*Social and Welfare*

### 4.1 Pendidikan/*Education*

Tabel 4.1.1 Jumlah Sekolah, Guru, dan Murid Taman Kanak-Kanak (TK) di Bawah Kementerian Pendidikan dan Kebudayaan Menurut Kecamatan di Kota Palu, 2017/2018  
*Number of Schools, Teachers, and Pupils in Kindergarten Under The Ministry of Education and Culture by Subdistrict in Palu Municipality, 2017/2018*

Kecamatan Subdistrict	Sekolah/ Schools			Guru/ Teachers		
	Negeri Public	Swasta Private	Jumlah Total	Negeri Public	Swasta Private	Jumlah Total
(1)	(2)	(3)	(4)	(5)	(6)	(7)
Palu Barat	-	15	15	-	88	88
Tatanga	-	7	7	-	67	67
Ulujadi	-	5	5	-	17	17
Palu Selatan	1	43	44	-	126	126
Palu Timur	1	30	31	-	181	181
Mantikulore	-	17	17	15	164	179
Palu Utara	1	22	23	10	89	99
Tawaeli	-	14	14	-	94	94
Kota Palu	3	153	156	25	826	851

Catatan/Note: <sup>1</sup> Jumlah guru termasuk kepala sekolah dan guru/*The total of teachers including headmaster and teacher*

Sumber/Source: Kementerian Pendidikan dan Kebudayaan, Data Semester Ganji/*Ministry of Educations and Culture, Odd Semester Data*

Lanjutan Tabel/*Continued Table 4.1.1*

Kecamatan Subdistrict	Guru/ Teachers		
	Negeri <i>Public</i>	Swasta <i>Private</i>	Jumlah <i>Total</i>
(1)	(5)	(6)	(7)
Palu Barat	-	88	88
Tatanga	-	67	67
Ulujadi	-	17	17
Palu Selatan	-	126	126
Palu Timur	-	181	181
Mantikulore	15	164	179
Palu Utara	10	89	99
Tawaeli	-	94	94
Kota Palu	25	826	851

Catatan/*Note*: <sup>1</sup> Jumlah guru termasuk kepala sekolah dan guru/*The total of teachers including headmaster and teacher*

Sumber/*Source*: Kementerian Pendidikan dan Kebudayaan, Data Semester Ganji/*Ministry of Educations and Culture, Odd Semester Data*

Tabel 4.1.2 Jumlah Sekolah, Guru, dan Murid Raudatul Athfal (RA) di bawah Kementerian Agama menurut Kecamatan, 2017/2018

Table Number of Schools, Teachers, and Pupils in Raudatul Athfal (RA) Under The Ministry of Religious Affairs by Sub District, 2017/2018

Kecamatan Subdistrict	Sekolah Schools	Guru Teachers	Siswa Pupils
(1)	(2)	(3)	(4)
Palu Barat	10	56	470
Tatanga	2	6	46
Ulujadi	2	4	36
Palu Selatan	1	2	26
Palu Timur	-	-	-
Mantikulore	1	2	17
Palu Utara	-	-	-
Tawaeli	-	-	-
Kota Palu	16	70	595

Catatan/Note:

Sumber/Source: Kementerian Agama, Data Semester Ganjil/Ministry of Religious Affairs, Odd Semester Data

**Tabel 4.1.3** Jumlah Sekolah, Guru, dan Murid Sekolah Dasar (SD) di Bawah Kementerian Pendidikan dan Kebudayaan Menurut Kecamatan, 2017/2018  
*Number of Schools, Teachers, and Pupils in Primary Schools Under The Ministry of Education and Culture by Sub District, 2017/2018*

Kecamatan <i>Subdistrict</i>	Sekolah/ Schools		
	Negeri <i>Public</i>	Swasta <i>Private</i>	Jumlah <i>Total</i>
(1)	(2)	(3)	(4)
Palu Barat	19	7	25
Tatanga	11	7	18
Ulujadi	15	2	17
Palu Selatan	14	6	20
Palu Timur	23	6	29
Mantikulore	22	3	25
Palu Utara	13	2	15
Tawaeli	14	2	16
Kota Palu	131	35	165

Lanjutan Tabel/*Continued Table* 4.1.3

Kecamatan <i>Subdistrict</i>	Guru/ Teachers		Jumlah <i>Total</i>
	Negeri <i>Public</i>	Swasta <i>Private</i>	
(1)	(5)	(6)	(7)
Palu Barat	194	70	264
Tatanga	137	70	207
Ulujadi	138	19	157
Palu Selatan	216	107	323
Palu Timur	284	91	375
Mantikulore	282	42	324
Palu Utara	158	14	172
Tawaeli	144	16	160
Kota Palu	1 553	429	1 982

<https://palukota.bps.go.id>

Lanjutan Tabel/*Continued Table* 4.1.3

Kecamatan <i>Subdistrict</i>	Murid/ <i>Students</i>		
	Negeri <i>Public</i>	Swasta <i>Private</i>	Jumlah <i>Total</i>
(1)	(8)	(9)	(10)
Palu Barat	3 862	1162	5024
Tatanga	2 596	1013	3609
Ulujadi	2642	236	2878
Palu Selatan	4 240	1576	5816
Palu Timur	5 585	1420	7005
Mantikulore	5 202	608	5810
Palu Utara	2 180	226	2406
Tawaeli	2 042	168	2210
Kota Palu	28 349	6409	34758

Catatan/*Note*: <sup>1</sup> Jumlah guru termasuk kepala sekolah dan guru/*The total of teachers including headmaster and teacher*

Sumber/*Source*: Kementerian Pendidikan dan Kebudayaan, Data Semester Ganjil/*Ministry of Educations and Culture, Odd Semester Data*

**Tabel 4.1.4** Jumlah Sekolah, Guru, dan Murid Madrasah Ibtidaiyah (MI) di Bawah Kementerian Agama Menurut Kecamatan Menurut Kecamatan, 2017/2018  
*Number of Schools, Teachers, and Pupils in Madrasah Ibtidaiyah (MI) Under The Ministry of Religious Affairs by Sub District, 2017/2018*

Kecamatan Subdistrict	Sekolah/ Schools		
	Negeri Public	Swasta Private	Jumlah Total
(1)	(2)	(3)	(4)
Palu Barat	-	7	7
Tatanga	1	2	3
Ulujadi	-	-	-
Palu Selatan	-	4	4
Palu Timur	-	3	3
Mantikulore	-	-	-
Palu Utara	-	1	1
Tawaeli	1	1	2
Kota Palu	2	18	20

Lanjutan Tabel/*Continued Table* 4.1.4

Kecamatan Subdistrict	Guru/ Teachers			Jumlah Total
	Negeri Public	Swasta Private		
(1)	(5)	(6)	(7)	
Palu Barat	-	68		68
Tatanga	38	39		77
Ulujadi	-	70		70
Palu Selatan	-	30		30
Palu Timur	-	25		25
Mantikulore	-	19		19
Palu Utara	-	-		-
Tawaeli	22	13		35
Kota Palu	60	264		324

<https://palukota.bps.go.id>



Lanjutan Tabel/*Continued Table* 4.1.4

Kecamatan Subdistrict	Murid/ Students		
	Negeri Public	Swasta Private	Jumlah Total
(1)	(8)	(9)	(10)
Palu Barat	-	1 858	1 858
Tatanga	465	353	818
Ulujadi	-	-	-
Palu Selatan	-	528	528
Palu Timur	-	353	353
Mantikulore	-	-	-
Palu Utara	-	57	57
Tawaeli	682	112	794
Kota Palu	1 147	3 261	4 408

Catatan/Note:

Sumber/Source: Kementerian Agama, Data Semester Ganjil/*Ministry of Religious Affairs, Odd Semester Data*

**Tabel 4.1.5** Jumlah Sekolah, Guru, dan Murid Sekolah Menengah Pertama (SMP) di Bawah  
**Table** Kementerian Pendidikan dan Kebudayaan Menurut Kecamatan, 2017/2018  
*Number of Schools, Teachers, and Pupils in Junior High Schools Under The Ministry  
of Education and Culture by Sub District, 2017/2018*

Kecamatan Subdistrict	Sekolah/ Schools		
	Negeri Public	Swasta Private	Jumlah Total
(1)	(2)	(3)	(4)
Palu Barat	2	5	7
Tatanga	2	5	7
Ulujadi	2	-	2
Palu Selatan	3	5	8
Palu Timur	5	7	12
Mantikulore	5	-	5
Palu Utara	2	1	3
Tawaeli	3	-	3
Kota Palu	24	23	47

Lanjutan Tabel/*Continued Table* 4.1.5

Kecamatan <i>Subdistrict</i>	Guru/ <i>Teachers</i>		
	Negeri <i>Public</i>	Swasta <i>Private</i>	Jumlah <i>Total</i>
(1)	(5)	(6)	(7)
Palu Barat	121	69	190
Tatanga	52	48	100
Ulujadi	52	-	52
Palu Selatan	129	61	190
Palu Timur	305	90	395
Mantikulore	114	-	114
Palu Utara	63	10	73
Tawaeli	71	-	71
Kota Palu	907	278	1 185

Lanjutan Tabel/*Continued Table* 4.1.5

Kecamatan <i>Subdistrict</i>	Murid/ <i>Students</i>		
	Negeri <i>Public</i>	Swasta <i>Private</i>	Jumlah <i>Total</i>
(1)	(8)	(9)	(10)
Palu Barat	438	818	1 256
Tatanga	738	557	1 295
Ulujadi	850	-	850
Palu Selatan	1 750	709	2 459
Palu Timur	2 125	1 198	3 323
Mantikulore	1 406	-	1 406
Palu Utara	906	88	994
Tawaeli	1 315	-	1 315
Kota Palu	9 528	3 370	12 898

Catatan/Note: <sup>1</sup> Jumlah guru termasuk kepala sekolah dan guru/*The total of teachers including headmaster and teacher*

Sumber/Source: Kementerian Pendidikan dan Kebudayaan, Data Semester Ganjil/*Ministry of Educations and Culture, Odd Semester Data*

**Tabel 4.1.6** Jumlah Sekolah, Guru, dan Murid Madrasah Tsanawiyah (MTs) di Bawah  
**Table** Kementerian Agama Menurut Kecamatan, 2017/2018  
*Number of Schools, Teachers, and Pupils in Madrasah Tsanawiyah (MTs) Under The  
 Ministry of Religious Affairs by Sub District, 2017/2018*

Kecamatan <i>Subdistrict</i>	Sekolah/ <i>Schools</i>		
	Negeri <i>Public</i>	Swasta <i>Private</i>	Jumlah <i>Total</i>
(1)	(2)	(3)	(4)
Palu Barat	-	4	4
Tatanga	1	3	4
Ulujadi	-	1	1
Palu Selatan	1	1	2
Palu Timur	1	3	4
Mantikulore	-	4	4
Palu Utara	1	2	3
Tawaeli	-	1	1
Kota Palu	4	19	23

Lanjutan Tabel/*Continued Table* 4.1.6

Kecamatan Subdistrict	Guru/ Teachers		
	Negeri Public	Swasta Private	Jumlah Total
(1)	(5)	(6)	(7)
Palu Barat	-	94	94
Tatanga	-	53	53
Ulujadi	-	14	14
Palu Selatan	39	14	53
Palu Timur	49	29	78
Mantikulore	-	62	62
Palu Utara	26	14	40
Tawaeli	-	-	-
Kota Palu	114	280	394

<https://palukota.bps.go.id>

Lanjutan Tabel/*Continued Table* 4.1.6

Kecamatan <i>Subdistrict</i>	Murid/ <i>Students</i>		
	Negeri <i>Public</i>	Swasta <i>Private</i>	Jumlah <i>Total</i>
(1)	(8)	(9)	(10)
Palu Barat	-	957	957
Tatanga	703	183	886
Ulujadi	-	149	149
Palu Selatan	678	163	841
Palu Timur	757	259	1016
Mantikulore	-	572	572
Palu Utara	301	135	436
Tawaeli	-	61	61
Kota Palu	2439	2479	4918

Catatan/*Note*:

Sumber/*Source*: Kementerian Agama, Data Semester Ganjil/*Ministry of Religious Affairs, Odd Semester Data*

**Tabel 4.1.7** Jumlah Sekolah, Guru, dan Murid Sekolah Menengah Atas (SMA) di Bawah  
*Table* Kementerian Pendidikan dan Kebudayaan Menurut Kecamatan, 2017/2018  
*Number of Schools, Teachers, and Pupils in Senior High Schools Under The Ministry  
of Education and Culture by Sub District, 2017/2018*

Kecamatan <i>Subdistrict</i>	Sekolah/ <i>Schools</i>		
	Negeri <i>Public</i>	Swasta <i>Private</i>	Jumlah <i>Total</i>
(1)	(2)	(3)	(4)
Palu Barat	1	4	5
Tatanga	1	1	2
Ulujadi	1	-	1
Palu Selatan	1	2	3
Palu Timur	2	5	7
Mantikulore	3	2	5
Palu Utara	-	1	1
Tawaeli	2	-	2
Kota Palu	11	15	26



Lanjutan Tabel/*Continued Table* 4.1.7

Kecamatan <i>Subdistrict</i>	Guru/ Teachers		
	Negeri <i>Public</i>	Swasta <i>Private</i>	Jumlah <i>Total</i>
(1)	(5)	(6)	(7)
Palu Barat	78	56	134
Tatanga	46	20	66
Ulujadi	32	-	32
Palu Selatan	93	34	127
Palu Timur	159	54	213
Mantikulore	62	54	116
Palu Utara	-	13	13
Tawaeli	81	-	81
Kota Palu	551	231	782

Lanjutan Tabel/*Continued Table* 4.1.7

Kecamatan <i>Subdistrict</i>	Murid/ <i>Students</i>		
	Negeri <i>Public</i>	Swasta <i>Private</i>	Jumlah <i>Total</i>
(1)	(8)	(9)	(10)
Palu Barat	1 136	496	1 632
Tatanga	473	157	630
Ulujadi	287	-	287
Palu Selatan	1 298	442	1 740
Palu Timur	2 675	508	3 183
Mantikulore	1 656	608	2 264
Palu Utara	-	115	115
Tawaeli	1 210	-	1 210
Kota Palu	8 735	2 326	11 061

Catatan/*Note*: <sup>1</sup> Jumlah guru termasuk kepala sekolah dan guru/*The total of teachers including headmaster and teacher*

Sumber/*Source*: Kementerian Pendidikan dan Kebudayaan, Data Semester Ganjil/*Ministry of Educations and Culture, Odd Semester Data*

**Tabel 4.1.8** Jumlah Sekolah, Guru, dan Murid Sekolah Menengah Kejuruan (SMK) di Bawah Kementerian Pendidikan dan Kebudayaan Menurut Kecamatan, 2017/2018  
*Number of Schools, Teachers, and Pupils in Vocational High Schools Under The Ministry of Education and Culture by Sub District, 2017/2018*

Kecamatan <i>Subdistrict</i>	Sekolah/ <i>Schools</i>		
	Negeri <i>Public</i>	Swasta <i>Private</i>	Jumlah <i>Total</i>
(1)	(2)	(3)	(4)
Palu Barat	-	2	2
Tatanga	1	1	2
Ulujadi	-	-	-
Palu Selatan	-	6	6
Palu Timur	3	5	8
Mantikulore	3	4	7
Palu Utara	1	-	1
Tawaeli	-	1	1
Kota Palu	8	19	27

Lanjutan Tabel/*Continued Table* 4.1.8

Kecamatan <i>Subdistrict</i>	Guru/ <i>Teachers</i>		
	Negeri <i>Public</i>	Swasta <i>Private</i>	Jumlah <i>Total</i>
(1)	(5)	(6)	(7)
Palu Barat	-	27	27
Tatanga	32	8	40
Ulujadi	-	-	-
Palu Selatan	-	108	108
Palu Timur	301	86	387
Mantikulore	94	37	131
Palu Utara	56	-	56
Tawaeli	-	11	11
Kota Palu	483	277	760

<https://palukota.kps.go.id>

Lanjutan Tabel/*Continued Table* 4.1.8

Kecamatan <i>Subdistrict</i>	Murid/ <i>Students</i>		
	Negeri <i>Public</i>	Swasta <i>Private</i>	Jumlah <i>Total</i>
(1)	(8)	(9)	(10)
Palu Barat	-	224	224
Tatanga	439	76	515
Ulujadi	-	-	-
Palu Selatan	-	1 572	1 572
Palu Timur	4 869	932	5 801
Mantikulore	824	634	1 458
Palu Utara	850	-	850
Tawaeli	-	94	94
Kota Palu	6 982	3 532	10 514

Catatan/*Note*: <sup>1</sup> Guru yang mengajar di 2 sekolah atau lebih dihitung di masing-masing sekolah/*The teacher who taught in two schools or more counted in every school*

<sup>2</sup> Jumlah guru termasuk kepala sekolah dan guru/*The total of teachers including headmaster and teacher*

Sumber/*Source*: Kementerian Pendidikan dan Kebudayaan, Data Semester Ganjil/ *Ministry of Educations and Culture, Odd Semester Data*

**Tabel 4.1.9** Jumlah Sekolah, Guru, dan Murid Madrasah Aliyah (MA) di Bawah Kementerian Agama Menurut Kecamatan, 2017/2018  
*Number of Schools, Teachers, and Pupils in Madrasah Aliyah (MA) Under the Ministry of Religious Affairs by Sub District, 2017/2018*

Kecamatan <i>Subdistrict</i>	Sekolah/ <i>Schools</i>		
	Negeri <i>Public</i>	Swasta <i>Private</i>	Jumlah <i>Total</i>
(1)	(2)	(3)	(4)
Palu Barat	-	3	3
Tatanga	1	1	2
Ulujadi	-	-	-
Palu Selatan	-	-	-
Palu Timur	1	1	2
Mantikulore	-	2	2
Palu Utara	1	1	2
Tawaeli	-	-	-
Kota Palu	3	8	11

<https://palukota.bps.go.id>

Lanjutan Tabel/*Continued Table* 4.1.9

Kecamatan <i>Subdistrict</i>	Guru/ <i>Teachers</i>		
	Negeri <i>Public</i>	Swasta <i>Private</i>	Jumlah <i>Total</i>
(1)	(5)	(6)	(7)
Palu Barat	-	51	51
Tatanga	-	53	53
Ulujadi	-	-	-
Palu Selatan	-	-	-
Palu Timur	-	-	-
Mantikulore	-	46	46
Palu Utara	-	22	22
Tawaeli	-	-	-
Kota Palu	-	172	172

Lanjutan Tabel/*Continued Table* 4.1.9

Kecamatan Subdistrict	Murid/ Students		
	Negeri Public	Swasta Private	Jumlah <i>Total</i>
(1)	(8)	(9)	(10)
Palu Barat	-	554	554
Tatanga	736	63	799
Ulujadi	-	-	0
Palu Selatan	-	-	0
Palu Timur	1 009	98	1 107
Mantikulore	-	126	126
Palu Utara	145	36	181
Tawaeli	-	-	0
Kota Palu	1 890	877	2 767

Catatan/*Note*:

Sumber/*Source*: Kementerian Agama, Data Semester Ganjil/*Ministry of Religious Affairs, Odd Semester Data*

<https://palukota.bps.go.id>



**Tabel 4.1.10** Jumlah Desa<sup>1</sup>/Kelurahan yang Memiliki Fasilitas Sekolah Menurut Kecamatan dan Tingkat Pendidikan, (2011)– (2018)  
*Number of Villages<sup>1</sup> Having Educational Facilities by Province and Educational Level, (2011)– (2018)*

Kecamatan Sub District	SD Primary School			SMP Junior High School		
	(2011)	(2014)	(2018)	(2011)	(2014)	(2018)
(1)	(2)	(3)	(4)	(5)	(6)	(7)
Palu Barat	54	6	29	17	4	11
Tatanga	-	6	22	-	4	12
Ulujadi	-	6	19	-	3	3
Palu Selatan	52	5	22	16	4	10
Palu Timur	34	5	32	17	5	15
Mantikulore	-	6	28	-	5	10
Palu Utara	35	5	17	9	4	5
Tawaeli	-	5	16	-	4	5
<b>Kota Palu</b>	<b>175</b>	<b>44</b>	<b>185</b>	<b>59</b>	<b>33</b>	<b>71</b>

Lanjutan Tabel/*Continued Table* 4.1.10

Kecamatan <i>Sub District</i>	SMA <i>Senior High School</i>			SMK <i>Vocational School</i>		
	(2011)	(2014)	(2018)	(2011)	(2014)	(2018)
(1)	(8)	(9)	(10)	(11)	(12)	(13)
Palu Barat	12	3	8	1	1	2
Tatanga	-	2	4	-	2	3
Ulujadi	-	1	1	-	0	0
Palu Selatan	10	2	3	8	4	5
Palu Timur	8	4	7	7	4	9
Mantikulore	-	4	8	-	3	8
Palu Utara	4	1	1	2	1	1
Tawaeli	-	2	3	-	1	1
Kota Palu	34	19	35	18	16	29

<https://palukota.bps.go.id>

Lanjutan Tabel/*Continued Table* 4.1.10

Kecamatan <i>Sub District</i>	Perguruan Tinggi/ <i>University</i>		
	(2011)	(2014)	(2018)
(1)	(14)	(15)	(16)
Palu Barat	2	2	2
Tatanga	-	1	0
Ulujadi	-	0	0
Palu Selatan	6	3	4
Palu Timur	11	4	9
Mantikulore	-	4	10
Palu Utara	4	1	2
Tawaeli	-	0	0
<b>Kota Palu</b>	<b>23</b>	<b>15</b>	<b>27</b>

Catatan/*Note*: <sup>1</sup> Desa pada tabel ini termasuk Unit Permukiman Transmigrasi (UPT) yang masih dibina oleh kementerian terkait dan nagari di Provinsi Sumatera Barat/*Villages in this table include Transmigration Settlement Unit which is still fostered by the relevant ministries and the nagari in the Province of Sumatera Barat*

Sumber/*Source*: BPS, Pendataan Potensi Desa (Podes)/ *BPS-Statistics Indonesia, Village Potential Data Collection*

## 4.2 Kesehatan/Health

Tabel 4.2.1 Jumlah Desa<sup>1</sup>/Kelurahan Yang Memiliki Sarana Kesehatan Menurut Kecamatan,  
 Table (2011)– (2018)  
 Number of Villages<sup>1</sup> Having Health Facilities by Sub District, (2011)– (2018)

Kecamatan Sub District	Rumah Sakit Hospital			Rumah Sakit Bersalin Maternity Hospital		
	(2011)	(2014)	(2018)	(2011)	(2014)	(2018)
(1)	(2)	(3)	(4)	(5)	(6)	(7)
Palu Barat	2	1	1	1	1	1
Tatanga	-	-	-	-	-	0
Ulujadi	-	1	1	-	-	0
Palu Selatan	4	-	1	8	2	1
Palu Timur	3	2	3	4	3	2
Mantikulore	-	2	2	-	1	0
Palu Utara	2	1	1	-	-	0
Tawaeli	-	-	-	-	-	0
Kota Palu	11	7	9	13	7	4

<https://palukota.bps.go.id>

Lanjutan Tabel/*Continued Table* 4.2.1

Kecamatan <i>Sub District</i>	Poliklinik <i>Polyclinic</i>			Puskesmas <i>Public Health Center</i>		
	(2011)	(2014)	(2018)	(2011)	(2014)	(2018)
(1)	(8)	(9)	(10)	(11)	(12)	(13)
Palu Barat	1	-	3	2	1	1
Tatanga	-	-	3	-	1	2
Ulujadi	-	-	1	-	1	1
Palu Selatan	4	1	14	5	3	3
Palu Timur	3	1	19	2	1	1
Mantikulore	-	-	8	-	2	2
Palu Utara	1	-	2	3	1	2
Tawaeli	-	-	0	-	2	2
Kota Palu	9	2	50	12	12	14

Lanjutan Tabel/*Continued Table 4.2.1*

Kecamatan <i>Sub District</i>	Puskesmas Pembantu <i>Subsidiary of Public Health Center</i>			Apotek <i>Pharmacy</i>		
	(2011)	(2014)	(2018)	(2011)	(2014)	(2018)
(1)	(14)	(15)	(16)	(17)	(18)	(19)
Palu Barat	12	4	3	17	5	5
Tatanga	-	4	5	-	4	16
Ulujadi	-	6	6	-	2	9
Palu Selatan	6	2	3	35	4	23
Palu Timur	5	-	0	22	5	60
Mantikulore	-	6	9	-	4	35
Palu Utara	5	4	4	2	2	5
Tawaeli	-	2	4	-	4	3
<b>Kota Palu</b>	<b>28</b>	<b>28</b>	<b>34</b>	<b>76</b>	<b>30</b>	<b>156</b>

Catatan/Note: <sup>1</sup> Desa pada tabel ini termasuk Unit Permukiman Transmigrasi (UPT) yang masih dibina oleh kementerian terkait dan nagari di Provinsi Sumatera Barat/Villages in this table include Transmigration Settlement Unit which is still fostered by the relevant ministries and the nagari in the Province of Sumatera Barat

Sumber/Source: BPS, Pendataan Potensi Desa (Podes)/BPS-Statistics Indonesia, Village Potential Data Collecting

<https://pa.kota.bps.go.id>

**Tabel 4.2.2 Jumlah Tenaga Kesehatan Menurut Kecamatan, 2018**  
**Table Number of Medical Personnel by Sub District, 2018**

Kecamatan Sub District	Dokter Doctor	Perawat Nurse	Bidan Midwife	Farmasi Pharmaceutical	Ahli Gizi Nutritionist
(1)	(2)	(3)	(4)	(5)	(6)
Palu Barat	98	554	166	93	46
Tatanga	8	13	50	6	5
Ulujadi	3	6	8	3	3
Palu Selatan	119	70	79	39	9
Palu Timur	28	29	41	22	-
Mantikulore	87	372	378	73	27
Palu Utara	38	177	178	26	16
Tawaeli	4	20	19	6	4
<b>Kota Palu</b>	<b>385</b>	<b>1241</b>	<b>919</b>	<b>268</b>	<b>110</b>

Catatan/Note:

Sumber/Source: Kementerian Kesehatan, <http://sisdmk.bppsdmk.kemkes.go.id/> / Ministry of Health, <http://sisdmk.bppsdmk.kemkes.go.id>

Tabel 4.2.3 Jumlah Kelahiran Menurut Penolong Kelahiran di Kota Palu, 2014-2018

Table Number of birth by helper of birth in Palu Municipality, 2014-2018

Tahun Years	Tenaga Kesehatan/ Health workers	Non Tenaga Kese- hatan/Non Health Workers	Jumlah Total
(1)	(2)	(3)	(4)
2014	7 238	24	7 262
2015	6 737	29	6 766
2016	6 965	35	7 000
2017	7 064	42	7 106
2018	7 111	24	7 135

Sumber: Dinas Kesehatan Kota Palu

Source: Health Gvt. Service of Palu Municipality

<https://palukota.bps.go.id>



**Tabel 4.2.4** Jumlah Rumah Sakit Umum, Rumah Sakit Khusus, dan Puskesmas Menurut Kecamatan, 2017 dan 2018  
*Number of General Hospital, Special Hospital, and Public Health Center by Sub District, 2017 and 2018*

Kecamatan Sub District	Rumah Sakit Umum General Hospital		Rumah Sakit Khusus Special Hospital		Rumah Sakit Bersalin/ Rumah Bersalin Maternity Hospital		Puskesmas Public Health Center	
	2017	2018	2017	2018	2017	2018	2017	2018
(1)	(2)	(3)	(4)	(5)	(6)	(7)	(8)	(9)
Palu Barat	2	2	-	-	1	1	1	1
Tatanga	-	2	-	-	-	-	2	2
Ulujadi	-	-	-	-	-	-	1	1
Palu Selatan	3	3	-	-	1	1	3	3
Palu Timur	2	2	-	-	2	2	1	1
Mantikulore	1	2	-	-	-	-	2	2
Palu Utara	1	1	-	-	-	-	1	1
Tawaeli	-	-	-	-	-	-	2	1
Kota Palu	9	12	-	-	4	4	13	12

Lanjutan Tabel/*Continued Table* 4.2.4

Kecamatan <i>Sub District</i>	Klinik/Balai Kesehatan <i>Clinic/Health Center</i>		Posyandu <i>Maternal &amp; Child Health Center</i>		Polindes <i>Village Maternity</i>	
	2017	2018	2017	2018	2017	2018
(1)	(10)	(11)	(12)	(13)	(14)	(15)
Palu Barat	3	3	28	28	-	-
Tatanga	3	3	24	24	2	2
Ulujadi	1	1	28	28	-	-
Palu Selatan	14	12	32	32	-	-
Palu Timur	20	19	32	33	-	-
Mantikulore	8	9	37	37	2	2
Palu Utara	2	2	20	18	-	-
Tawaeli	1	1	23	23	-	-
Kota Palu	52	50	224	223	4	4

Catatan/*Note*:

Sumber/*Source*: Kementerian Kesehatan, Profil Kesehatan Indonesia/*Ministry of Health, Health Profile of Indonesia*

Table 4.2.5

Jumlah Penderita Penyakit menurut Jenis Penyakit, 2014-2018

Table

*Number of Sufferers by Kind of Disease, 2014-2018*

Jenis Penyakit <i>Kind of Diseases</i>		2014	2015	2016	2017	2018
(1)		(2)	(3)	(4)	(5)	(6)
1	TBC/ Tuberculosis	201	255	333	410	329
2	Syphilis/ Syphilis	39	39	21	24	9
3	Dysentri/ Dysentery	287	106	109	89	126
4	Types/ Typhus	289	312	534	519	340
5	Kholera/Diare/ Diarhea	6 862	6 502	7 160	6 451	6676
6	Pencernaan/ Digestion	177	114	...	25 026	100
7	Kelamin/ Pair	234	178	153	155	136
8	Kulit/ Skin	15 477	13 648	11 363	19 842	12463
9	Kekurangan Vitamin/ Poor in Vitamin	-	-	-	1	-
10	Kekurangan Gizi/ Poor in Nutrient	-	-	84	76	33
11	Batuk Rejan/ Persistent Cough	-	-	6	-	-
12	Lepra/ Leprosy	-	34	31	-	-
13	Cacar Air/ Chicken Pox	739	730	708	638	624
14	Trachome/ Trachoma	-	3	-	-	-
15	Campak/ Measles	19	23	37	80	21
16	Gondok/ Goiter	152	162	134	289	296

Sumber :Dinas Kesehatan Kota Palu

Source : Health Gvt. Service of Palu Municipality

Lanjutan 4.2.5  
Table

*Continued*  
Table

	Jenis Penyakit	2014	2015	2016	2017	2018
	<i>Kind of Diseases</i>					
	(1)	(7)	(8)	(9)	(10)	(11)
17	Tetanus/ Tetanus	-	-	-	-	-
18	Malaria/ Malaria	351	5	114	41	97
19	Cacingan/ Intestinal Worms	199	132	79	66	64
20	Patek/ Yaws	-	-	-	-	-
21	Jantung/ Heart Attack	3 468	3 077	2 884	2145	2153
22	Hipertensi/ Hypertension	8 361	8 571	8 752	9408	8953
23	Mata/ Eyes	5 093	5 760	6 376	3738	4699
24	Keracunan Makanan/ Poisoned of Food	2	2	4	1	1
25	Telinga/ Ears	2 381	11 991	4 456	5140	3440
26	Bronchitis/ Bronchitis	2 255	1 840	2 817	3036	2160
27	Pernapasan/ Respiratory	52 366	52 366	75 700	43507	43886
28	Lambung/ Stomach	12 699	14 452	19 480	18206	12316
29	Pneumonia/ Pneumonia	4 052	3 769	2 515	2346	1504
30	Penyakit Susunan Sya-raf/Gangguan Jiwa/Nerves Upset	6 811	537	472	10252	7183

Sumber :Dinas Kesehatan Kota Palu

Source : Health Gvt. Service of Palu Municipality

Tabel 4.2.6 Jumlah Kasus 10 Penyakit Terbanyak Kota Palu, 2018  
*Table Number of Cases of the 10 Most Diseases in Palu Municipality, 2018*

	Jenis Penyakit <i>The Type of Disease</i>	Jumlah Kasus <i>Number Of Cases</i>
	(1)	(2)
1	Infeksi Saluran Pernapasan/Respiratory Tract Infection	31955
2	Gastritis/ Gastritis	12316
3	Penyakit lain pada saluran pernapasan/ Other diseases of the respiratory tract	11706
4	Penyakit pada sistem otot/organ pengikat/Diseases of the muscular system / organ binder	11303
5	Penyakit kulit alergi/ Allergic skin disease	8953
6	Penyakit tekanan darah tinggi (hipertensi)/ High blood pressure (hypertension )	8227
7	Penyakit dan kelainan susunan syaraf/Nervous system diseases and disorders	7183
8	Penyakit pulpa dan jaringan periapikal/ Diseases of pulp and periapical tissues	6679
9	Diare/ Diarrhea	5961
10	Tonsilitis/ Tonsilitis	4243
	Palu	108526

Sumber: Dinas Kesehatan Kota Palu

Source: Health Gvt. Service of Palu Municipality

Tabel 4.2.7 Jumlah Bayi Lahir, Bayi Berat Badan Lahir Rendah (BBLR), BBLR dirujuk, dan Bergizi Buruk Di Kota Palu, 2014-2018

*Table Number of Births, Babies with Low Birth Weights (LBW), Treated LBW, and Malnutrition in Palu Municipality, 2014-2018*

Tahun Years	Bayi Lahir Birth	BBLR Jumlah Total	Dirujuk Treated	Gizi Buruk Malnutrition
(1)	(2)	(3)	(4)	(5)
2014	7 233	219	-	53
2015	6 739	195	-	52
2016	6 959	181	-	54
2017	7056	179	-	53
2018	7106	147	-	50

Sumber : Dinas Kesehatan Kota Palu

Source : Health Gvt. Service of Palu Municipality

<https://palukota.bps.go.id>

Tabel 4.2.8 Jumlah Ibu Hamil Melakukan Kunjungan K1, Melakukan Kunjungan K4, KEK, dan mendapat Tablet Zat Besi (Fe) di Kota Palu, 2014-2018

*Table Number of Pregnant Women, Those with One Visit and four Visits of Antenatal Care, Chronic Energy Deficiency (CED), and Receiving Iron Supplement Palu Municipality, 2014–2018*

Tahun Years	Jumlah Ibu Hamil  <i>Pregnant Women</i>	Melakukan Kun- jungan K1  <i>One Visit</i>	Melaku- kan Kunjun- gan K4  <i>Four Visits</i>	Kurang Energi Kro- nis (KEK)  <i>Chronic Energy Deficiency (CED)</i>	Mendapat Zat Besi (Fe)  <i>Receiving Iron Supple- ment</i>
(1)	(2)	(3)	(4)	(5)	(6)
2014	7 926	8 075	7 590	875	7 477
2015	7 398	7 586	7 154	1 091	7 150
2016	7 569	7 755	7 384	1 107	7 387
2017	7588	7811	7404	988	7405
2018	7706	7757	7442	750	7304

Sumber : Dinas Kesehatan Kota Palu

Source : Health Gvt. Service of Palu Municipality

Tabel 4.2.9 Jumlah Akseptor Baru menurut Kecamatan di Kota Palu, 2018  
 Table Number of New Acceptors by Sub Districts in Palu Municipality, 2018

Kecamatan Subdistrict	Kontrasepsi/ Contraception						Jumlah Total
	Pil/ Pill	Kondom/ Condom	IUD/ Spiral	Suntik/ Injection	MOW/ MOP	Implan/ Implant	
(1)	(2)	(3)	(4)	(5)	(6)	(7)	(8)
01 Palu Barat	706	191	302	1035	110	144	2488
02 Tatanga	533	78	25	704	-	73	1413
03 Ulujadi	47	9	17	145	4	73	295
04 Palu Selatan	741	107	87	678	272	73	1958
05 Palu Timur	253	45	209	601	127	63	1298
06 Mantikulore	316	26	132	823	106	83	1486
07 Palu Utara	65	57	12	97	1	16	248
08 Tawaeli	316	10	33	379	-	69	807
Palu	2977	523	817	4462	620	594	9993
	3 438	507	1 740	5 580	677	1 020	12 962
	4 230	356	1 782	5 092	829	854	13 143
	5 613	847	2 126	7 503	827	995	17 911
	4 938	764	2 018	7 116	436	1 232	16 542

Sumber: Dinas Pengendalian Penduduk dan Keluarga Berencana Kota Palu

Source : Dept. Population Control and Family Planning of Palu Municipality



Tabel 4.2.10 Jumlah Klinik KB menurut Unit di Kota Palu, 2018  
 Table Number of New Acceptors by Unit in Palu Municipality, 2018

Kecamatan <i>Subdistrict</i>	Unit						Jumlah <i>Total</i>		
	Departemen Kes- ehatan <i>Departemen of Health</i>		TNI <i>Indonesian Army Forces</i>		Swasta <i>Private</i>		Klinik <i>Clinic</i>	Akseptor <i>Acceptor</i>	
	Klinik <i>Clinic</i>	Akseptor <i>Acceptor</i>	Klinik <i>Clinic</i>	Akseptor <i>Acceptor</i>	Klinik <i>Clinic</i>	Akseptor <i>Acceptor</i>			
(1)	(2)	(3)	(4)	(5)	(6)	(7)	(8)	(9)	
01 Palu Barat	2		-			3		5	
02 Tatanga	2		-			-		2	
03 Ulujadi	1		-			-		1	
04 Palu Selatan	3		1			3		7	
05 Palu Timur	1		3			5		9	
06 Mantikulore	4		2			1		7	
07 Palu Utara	2		-			-		2	
08 Tawaeli	2		-			-		2	
Palu	2018	17		6		12		35	
	2017	19	11 945	1	128	13	2 133	33	14 206
	2016	51	9 602	3	256	24	3 285	78	13 143
	2015	51	13 912	2	201	25	3 999	79	17 911
	2014	50	11 932	3	248	22	4 362	75	16 542

Sumber : Dinas Pengendalian Penduduk dan Keluarga Berencana Kota Palu

Source : Dept. Population Control and Family Planning of Palu Municipality

Tabel 4.2.11 Jumlah Akseptor Baru menurut Bulan dan Alat Kontrasepsi yang digunakan di Kota Palu, 2018  
*Table Number of New Acceptors by Month and Contraception Used, 2018*

	Bulan <i>Month</i>	Kontrasepsi/ <i>Contraception</i>					Implan <i>Implant</i>	Jumlah <i>Total</i>
		Pil <i>Pill</i>	Kondom <i>Condom</i>	IUD <i>Spiral</i>	Suntik <i>Injection</i>	MOW/ <i>MOP</i>		
	(1)	(2)	(3)	(4)	(5)	(6)	(7)	(8)
1	Januari/ January	206	28	126	342	64/4	56	831
2	Pebruari/ February	334	32	100	454	56/0	62	1038
3	Maret/ March	266	60	123	415	69/5	53	991
4	April/ April	285	52	107	435	82/1	44	1006
5	Mei/ May	292	160	95	332	25/0	66	970
6	Juni/ June	217	20	86	339	54/0	33	749
7	Juli/ July	318	66	88	568	59/0	47	1146
8	Agustus/ August	300	30	77	381	50/0	39	878
9	September/September	230	18	54	296	34/4	62	698
10	Oktober/ October	140	21	31	261	14/0	6	473
11	November/ November	179	15	58	263	33/4	37	589
12	Desember/ December	210	21	53	371	56/0	56	770
Palu	2018	2977	523	998	4457	601/19	561	10139
	2017	3 438	507	1 740	5 580	607	1 011	12 883
	2016	4 230	356	1 782	5 092	829	854	13 143
	2015	5 613	847	2 126	7 503	827	995	17 911
	2014	4 938	764	2 018	7 116	474	1 232	16 542

Sumber : Dinas Pengendalian Penduduk dan Keluarga Berencana Kota Palu

Source : Dept. Population Control and Family Planning of Palu Municipality

Tabel 4.2.12  
Table

Jumlah Target dan Pencapaian Akseptor Baru, 2018  
Target and Achievement Number of New Acceptors, 2018

Kecamatan Subdistrict	Target Target	Pencapaian Achievement	Persentase Percentage (%)	
(1)	(2)	(3)	(4)	
01 Palu Barat	2147	2488	115.88	
02 Tatanga	2200	1410	64.09	
03 Ulujadi	1035	295	28.50	
04 Palu Selatan	2816	1958	69.53	
05 Palu Timur	2170	1298	59.82	
06 Mantikulore	2223	1486	66.85	
07 Palu Utara	854	284	29.04	
08 Tawaeli	772	807	104.53	
Palu	2018	14217	10026	70.27
	2017	15 035	13 950	92.78
	2016	23 621	13 143	55,64
	2015	16 371	17 911	109,4
	2014	9 775	16 542	169

Sumber : Dinas Pengendalian Penduduk dan Keluarga Berencana Kota Palu

Source : Dept. Population Control and Family Planning of Palu Municipality

Tabel 4.2.13 Banyaknya PUS dan Pencapaian KB Aktif menurut Kecamatan di Kota Palu, 2018

Table Number of Fertile Ages Couple (PUS) and Achievement of Active Users by Sub District in Palu Municipality, 2018

Kecamatan Subdistrict	PUS Fertile Ages Groups	Target Target	Pencapaian Achievement	% terhadap Percentage at		
				Target Target	PUS Fertile Ages Groups	
(1)	(2)	(3)	(4)	(5)	(6)	
01 Palu Barat	11191	6482	7662	57.92	68.47	
02 Tatanga	10385	6369	5654	61.33	54.44	
03 Ulujadi	5370	3535	4441	65.83	82.70	
04 Palu Selatan	13373	7838	7526	58.61	56.28	
05 Palu Timur	10437	6312	5159	60.48	49.43	
06 Mantikulore	10124	6582	6642	65.01	65.61	
07 Palu Utara	4809	3012	2601	62.63	54.09	
08 Tawaeli	4536	2882	2489	63.54	54.87	
Palu	2018	70225	43012	42174	61.25	60.06
	2017	65 501	53 432	50 072	93,71	76,44
	2016	68 517	38 354	54 332	141,66	79,30
	2015	69 073	30 114	56 617	188,00	81,96
	2014	62 778	35 177	48 695	138,00	77,56

Sumber : Dinas Pengendalian Penduduk dan Keluarga Berencana Kota Palu

Source : Dept. Population Control and Family Planning of Palu Municipality

Tabel 4.2.14

Jumlah PPKBD/Sub PPKBD dan Kelompok Akseptor di Kota Palu, 2018

Table

Number of PPKBD/Sub PPKBD and Acceptors Group in Palu Municipality, 2018

Kecamatan Subdistrict	PPKBD	Sub PPKBD	Kelompok Akseptor Acceptors Group	Jumlah Total
(1)	(2)	(3)	(4)	(5)
01 Palu Barat	6	39	-	45
02 Tatanga	6	35	-	41
03 Ulujadi	6	40	-	46
04 Palu Selatan	5	41	-	46
05 Palu Timur	5	36	-	41
06 Mantikulore	8	59	-	67
07 Palu Utara	5	20	-	25
08 Tawaeli	5	32	-	37
Palu				
2018	46	302	-	348
2017	46	303	-	349
2016	46	303	-	349
2015	46	291	-	337
2014	45	292	-	337

Sumber: Dinas Pengendalian Penduduk dan Keluarga Berencana Kota Palu

Source: Dept. Population Control and Family Planning of Palu Municipality

Tabel 4.2.15 Jumlah Petugas KB menurut Jenis dan Kecamatan di Kota Palu, 2018

Table Number of Family Planning Workers by Kind and Sub District in Palu Municipality, 2018

Kecamatan Subdistrict	PPKBD	PKB/PLKB	Jumlah Total	
(1)	(2)	(3)	(4)	
01 Palu Barat	6	5/2	13	
02 Tatanga	6	5/2	13	
03 Ulujadi	6	3/3	12	
04 Palu Selatan	5	5/1	11	
05 Palu Timur	5	5	10	
06 Mantikulore	8	6/2	16	
07 Palu Utara	5	3/2	10	
08 Tawaeli	5	2/3	10	
Palu	2018	46	34/15	95
	2017	46	49	95
	2016	46	46	92
	2015	46	43	89
	2014	45	42	87

Sumber: Dinas Pengendalian Penduduk dan Keluarga Berencana Kota Palu

Source : Dept. Population Control and Family Planning of Palu Municipality

Tabel 4.2.16 Jumlah Bina Keluarga Balita (BKB) menurut Kecamatan Di Kota Palu, 2018

Table Number of Child's Family Building by Sub District in Palu Municipality, 2018

Kecamatan Subdistrict	Kategori			Jumlah Total	
	Dasar Primary	Berkembang Developing	Paripurna Plenary		
(1)	(2)	(3)	(4)	(5)	
01 Palu Barat	6	-	-	6	
02 Tatanga	2	4	-	6	
03 Ulujadi	5	2	3	10	
04 Palu Selatan	3	2	2	7	
05 Palu Timur	3	3	-	6	
06 Mantikulore	4	5	2	11	
07 Palu Utara	5	2	-	7	
08 Tawaeli	2	3	1	6	
Palu	2018	30	21	8	59
	2017	19	8	8	35
	2016	15	12	8	35
	2015	-	18	10	28
	2014	1	17	9	27

Sumber : Dinas Pengendalian Penduduk dan Keluarga Berencana Kota Palu

Source: Dept. Population Control and Family Planning of Palu Municipality

Tabel 4.2.17 Banyaknya Pemakaian Darah oleh Rumah Sakit dari PMI Kota Palu, 2018  
 Table Number of Blood Supplied from Indonesian Red Cross of Palu City by Hospitals, 2018

	Bulan Month	Rumah Sakit / Hospital					
		Undata		Anutapura		Woodward	
		Bag/ Bag	Liter/ Liter	Bag/ Bag	Liter/ Liter	Bag/ Bag	Liter/ Liter
	(1)	(2)	(3)	(4)	(5)	(6)	(7)
1	Januari/ January	570	188.1	211	69.63	54	17.82
2	Pebruari/ February	412	135.96	165	54.45	63	20.79
3	Maret/ March	541	178.53	233	76.89	62	20.46
4	April/ April	534	176.22	45	14.85	69	22.77
5	Mei/ May	480	158.4	147	48.51	62	20.46
6	Juni/ June	415	136.95	88	29.04	52	17.16
7	Juli/ July	676	223.08	140	46.2	76	25.08
8	Agustus/ August	513	169.29	178	58.74	65	21.45
9	September/ September	495	163.35	167	55.11	79	26.07
10	Oktober/ October	357	117.81	138	45.54	39	12.87
11	Nopember/ November	539	177.87	131	43.23	45	14.85
12	Desember/ December	351	115.83	146	48.18	56	18.48
	Jumlah / Total 2018	5883	1941.39	1789	590.37	722	238.26
	Persentase / Percent- age		38.311		11.650		4.702
	Jumlah / Total 2017	5302	1855.4	2595	908.25	815	285.25
	Persentase / Percent- age		35		17.1		5.4
	Jumlah / Total 2016	4 658	1 630,30	1 644	575,40	960	336,00
	Persentase / Percent- age		43		15		9
	Jumlah / Total 2015	4 070	1 424,5	1 630	570,2	538	188,3
	Persentase / Percent- age		44		18		6
	Jumlah / Total 2014	4 129	1 445,15	2 049	717,15	312	109,2
	Persentase / Percent- age		48		24		4

Sumber : Palang Merah Indonesia Cabang Kota Palu

Source : Indonesian Red Cross Region Office of Palu City



Lanjutan Table 4.2.17

Continued  
Table

	Bulan Month	Rumah Sakit / Hospital				Lainnya Other	
		Wirabuana		Budi Agung		Bag/ Bag	Liter/ Liter
		Bag / Bag	Liter/ liter	Bag/ Bag	Liter/ Liter		
	(1)	(8)	(9)	(10)	(11)	(12)	(13)
1	Januari/ January	82	27.06	77	25.41	401	132.33
2	Pebruari/ Pebruary	87	28.71	31	10.23	376	124.08
3	Maret/ March	108	35.64	36	11.88	417	137.61
4	April/ April	88	29.04	88	29.04	393	129.69
5	Mei/ May	71	23.43	110	36.3	474	156.42
6	Juni/ June	46	15.18	55	18.15	435	143.55
7	Juli/ July	129	42.57	87	28.71	539	177.87
8	Agustus/ August	72	23.76	54	17.82	488	161.04
9	September/Septemb.	84	27.72	62	20.46	438	144.54
10	Oktober/ October	39	12.87	70	23.1	324	106.92
11	Nopember/ Novem- ber	90	29.7	78	25.74	490	161.7
12	Desember/December	61	20.13	57	18.81	425	140.25
	Jumlah / Total 2018	957	315.81	805	265.65	5200	1716
	Persentase / Percentage		6.232		5.242		33.863
	Jumlah / Total 2017	5302	1855.4	2595	908.25	815	285.25
	Persentase / Percentage		35		17.1		5.4
	Jumlah / Total 2016	4 658	1 630,30	1 644	575,40	960	336,00
	Persentase / Percentage		43		15		9
	Jumlah / Total 2015	4 070	1 424,5	1 630	570,2	538	188,3
	Persentase / Percentage		44		18		6
	Jumlah / Total 2014	4 129	1 445,15	2 049	717,15	312	109,2
	Persentase / Percentage		48		24		4

Sumber : Palang Merah Indonesia Cabang Kota Palu

Source : Indonesian Red Cross Region Office of Palu City

Tabel  
Table

4.2.18 Banyaknya Pemakaian Darah menurut Golongan Darah dan Bagian Rumah Sakit yang memakai (bag) di Kota Palu, 2018  
*Number of Blood Supplied by Blood Type and Hospital Section that Used It in Palu Municipality, 2018*

Bulan Month	Golongan Darah Blood Type				Bag. Rumah Sakit yang Memakai/ Hospital Section that Used				Lain- Lain Oth- ers	
	A	B	O	AB	Bedah Opera- tion	Ke- bi-da- nan Mid- wifery	P. Dalam Inter- nal Dis- eases	Anak- anak Child- ren		
(1)	(2)	(3)	(4)	(5)	(6)	(7)	(8)	(9)	(10)	
1	Januari/ January	342	348	105	600	188	386	700	66	55
2	Pebruari/ Pebruary	321	233	61	519	135	378	542	36	43
3	Maret/ March	372	322	70	633	163	358	755	79	42
4	April/ April	329	263	54	565	114	403	602	59	39
5	Mei/ May	336	323	115	570	145	395	658	55	91
6	Juni/ June	295	268	73	455	118	313	536	63	61
7	Juli/ July	430	391	116	710	214	518	765	86	64
8	Agustus/ August	327	310	105	628	243	372	586	109	60
9	September/ September	352	323	92	558	208	373	629	75	40
10	Oktober/ October	268	231	47	421	178	203	478	48	60
11	Nopember/ November	334	277	73	589	178	320	610	96	80
12	Desember/ December	264	223	41	568	74	295	559	98	70
Jumlah / Total 2018		3970	3512	952	6816	1958	4314	7420	870	705
Persentase/Percentage		13.009	11.508	3.120	22.335	6.416	14.136	24.314	2.851	2.310
Jumlah / Total 2017		4316	3483	6471	906	1716	4039	7815	770	836
Persentase/Percentage		28	22	42	8	11	26	51	6	6
Jumlah / Total 2016		3 024	2 539	4 895	733	1 681	2 955	5 285	663	607
Persentase/Percentage		27	23	44	6	15	26	47	6	6
Jumlah / Total 2015		2 410	2 124	4 005	656	1 180	2 497	5 229	289	-
Persentase/Percentage		26	23	44	7	13	27	57	3	-
Jumlah / Total 2014		2 255	2 051	3 726	494	1 098	3 630	3 561	242	-
Persentase/Percentage		26	24	44	6	13	43	41	3	-

Sumber : Palang Merah Indonesia Cabang Kota Palu

Source : Indonesian Red Cross Region Office of Palu City

Tabel 4.2.19 Banyaknya Penerimaan Darah dari Para Donor Darah di Kota Palu (Bag), 2018

Table Number of Blood Received from Blood Donors in Palu Municipality (Bag), 2018

	Bulan Month	Donor Darah Sukarela A Volunteer Donor				Donor Darah Pengganti Replacement Donor			
		A	B	O	AB	A	B	O	AB
	(1)	(2)	(3)	(4)	(5)	(6)	(7)	(8)	(9)
1	Januari/ January	257	208	68	412	56	28	110	11
2	Pebruari/ February	248	215	57	385	90	41	100	17
3	Maret/ March	338	307	64	531	42	29	24	3
4	April/ April	276	230	23	386	7	7	13	0
5	Mei/ May	286	235	76	419	62	27	88	21
6	Juni/ June	224	172	42	323	97	62	156	12
7	Juli/ July	369	409	81	545	70	44	137	30
8	Agustus/ August	273	274	73	451	36	12	56	5
9	September/ September	315	296	70	493	23	8	51	14
10	Oktober/ October	2	10	0	13	4	9	13	0
11	Nopember/ November	247	201	34	413	12	6	25	1
12	Desember/ December	226	206	41	369	9	9	24	0
	Jumlah/ Total 2018	3061	2763	629	4740	508	282	797	114
	Persentase terhadap Klasifikasi pendonor/ Percentage at Donor Classification				87				13
	Jumlah/Total 2017	3 249	2 890	5 272	655	578	304	934	101
	Persentase terhadap Klasifikasi pendonor/ Percentage at Donor Classificaton				86				14

Sumber : Palang Merah Indonesia Cabang Kota Palu

Source : Indonesian Red Cross Region Office of Palu City

Tabel 4.2.20 Jumlah Kepesertaan BPJS Cabang Palu per Jenis Kepesertaan , 2018  
 Table Number of Health Insurances by types of participant, 2018

Jenis Kepeserta/ Kind of Member		Peserta Member		
(1)		(2)		
		2016	2017	2018
A	Peserta PBI	107.536	109.093	116.274
1	PBI APBN	83.178	85.061	84.383
2	PBI APBD	24.361	24.032	31.891
B	Peserta Non PBI	176.762	205.336	238.426
1	PPU	97.202	105.129	123.335
2	PBPU	66.638	87.741	100.852
3	BP	12.922	12.466	14.239
Jumlah/ Total				
				354.7
				314.429
				284.301

Sumber : Badan Penyelenggara Jaminan Kesehatan Cabang Palu

Source : Branch Health Security Agency of Palu Municipality

<https://palukota.bps.go.id>

### 4.3 Agama dan Sosial Lainnya/*Religion and Other Social Affairs*

Tabel 4.3.2 Jumlah Tempat Peribadatan Menurut Kecamatan, 2018

Table *Number of Places of Worship by Sub District and Religion, 2018*

Kecamatan <i>Sub District</i>	Masjid <i>Mosque</i>	Mushola <i>Pray Room</i>	Gereja Protestan <i>Protestant Church</i>	Gereja Katholik <i>Catholic Church</i>	Pura <i>Temple</i>	Vihara
(1)	(2)	(3)	(4)	(5)	(6)	(7)
Palu Barat	65	25	1	-	-	1
Tatanga	30	5	-	-	-	-
Ulujadi	46	11	1	-	-	-
Palu Selatan	65	5	52	-	2	1
Palu Timur	34	8	43	2	1	-
Mantikulore	82	13	6	-	-	-
Palu Utara	23	3	2	-	-	-
Tawaeli	22	5	2	-	-	-
<b>Kota Palu</b>	<b>367</b>	<b>75</b>	<b>107</b>	<b>2</b>	<b>3</b>	<b>2</b>

Catatan/Note:

Sumber/Source: Kementerian Agama Kota Palu/Religion Departement of Palu Municipality

**Tabel 4.3.3** Jumlah Desa<sup>1</sup>/Kelurahan yang Mengalami Bencana Alam<sup>2</sup> Menurut Kecamatan, (2011)– (2018)  
**Table** Number of Villages<sup>1</sup> that Had Natural Disaster<sup>2</sup> by Sub District, (2011)– (2018)

Kecamatan Sub District	Banjir/Flood			Gempa Bumi/Earthquake		
	(2011)	(2014)	(2018)	(2011)	(2014)	(2018)
(1)	(2)	(3)	(4)	(5)	(6)	(7)
Palu Barat	-	2	3	-	-	6
Tatanga	-	-	1	-	-	6
Ulujadi	-	2	5	-	-	6
Palu Selatan	1	1	2	-	-	5
Palu Timur	3	2	3	-	-	5
Mantikulore	-	3	5	-	-	8
Palu Utara	-	-	-	-	-	5
Tawaeli	-	1	1	-	-	5
<b>Kota Palu</b>	-	<b>11</b>		-	-	

<https://palukota.bps.go.id>

Lanjutan Tabel/*Continued Table* 4.3.3

Kecamatan <i>Sub District</i>	Tanah Longsor/ <i>Landslide</i>		
	(2011)	(2014)	(2018)
(1)	(8)	(9)	(10)
Palu Barat	-	-	-
Tatanga	-	-	-
Ulujadi	-	-	-
Palu Selatan	-	-	-
Palu Timur	-	-	-
Mantikulore	-	-	-
Palu Utara	-	-	-
Tawaeli	-	-	-
Kota Palu	-	-	-

Catatan/*Note*: <sup>1</sup>Desa pada tabel ini termasuk Unit Permukiman Transmigrasi (UPT) yang masih dibina oleh kementerian terkait dan nagari di Provinsi Sumatera Barat/*Villages in this table are included in Transmigration Settlement Unit which is still fostered by the relevant ministries and the nagari in the Province of Sumatera Barat*

<sup>2</sup>Terjadi dalam tiga tahun terakhir sampai dengan saat pencacahan/*Occured during the last three years by the time of enumeration*

Sumber/*Source*: BPS, Pendataan Potensi Desa (Podes)/ *BPS-Statistics Indonesia, Village Potential Data Collecting*

Tabel 4.3.4 Banyaknya Rohaniawan menurut Agama, 2014-2018  
 Table Number of Spiritualists by Religion, 2014-2018

	Agama Religion	Banyaknya Rohaniawan / Number of Spiritualists				
		2014	2015	2016	2017	2018
	(1)	(2)	(3)	(4)	(5)	(6)
Islam / Moslem						
1	Ulama/ Religious Leader	144	150	25	34	36
2	Mubaligh/ Preacher who expounds a certain idea	144	250	300	-	105
3	Khatib/ Preacher at the Mosque	144	429	460	-	380
4	Penyuluh/ Investi- gator	269	470	317	56	24
Kristen / Christian						
1	Pendeta/ Protestant- Clergyman	130	180	107	304	304
2	Pendeta Muda/ Young Clergyman	27	54	-	49	49
3	Penyuluh Agama/ Religious Counselor	-	-	-	10	8
Katolik/ Chatolic						
1	Pastor	5	5	2	4	4
2	Suster	7	4	-	6	6
3	Frater	6	6	-	5	5
Hindu / Hindu						
1	Pemangku	3	3	3	3	3
2	Pinandita	-	-	3	-	-
3	Pedanda	-	-	-	-	-
Budha / Buddha						
1	Bhikshu	1	1	1	1	17
2	Samanera	-	-	-	-	-
3	Pandita	25	6	6	6	-

Sumber : Kementerian Agama Kota Palu

Source : Religion Department of PaluCity



Tabel 4.3.5 Banyaknya Jemaah Haji yang Diberangkatkan menurut Kecamatan dan Jenis Kelamin di Kota Palu, 2018

Table Number of Moslem Pilgrims that was Departed by Sub District and Sex in Palu Municipality, 2018

Kecamatan <i>Subdistrict</i>	Jemaah Haji/ <i>Moslem Pilgrims</i>		Jumlah	
	Pria/ <i>Male</i>	Wanita/ <i>Female</i>	<i>Total</i>	
(1)	(2)	(3)	(4)	
01 Palu Barat	60	211	271	
02 Tatanga	-	-	-	
03 Ulujadi	-	-	-	
04 Palu Selatan	47	201	248	
05 Palu Timur	56	101	157	
06 Mantikulore	-	-	-	
07 Palu Utara	25	100	125	
08 Tawaeli	-	-	-	
Palu	2018	188	613	801
	2017	254	506	760
	2016	197	313	510
	2015	197	377	574
	2014	173	309	482

Sumber : Kementerian Agama Kota Palu

Source : Religion Department of Palu City

Tabel 4.3.6 Banyaknya Jemaah Haji yang Diberangkatkan menurut Kecamatan dan Jenis Pekerjaan di Kota Palu, 2018

Table Number of Moslem Pilgrims that was Departed by Subdistrict and Job in Palu Municipality, 2018

Kecamatan Subdistrict	PNS Civil Ser- vant	TNI/Polri Army/Po- lice	Dagang Merchant	Petani Farmer	Lainnya Others	Jumlah Total	
(1)	(2)	(3)	(4)	(5)	(6)	(7)	
01 Palu Barat	49	3	-	-	-	52	
02 Tatanga	-	-	-	-	-	-	
03 Ulujadi	-	-	-	-	-	-	
04 Palu Selatan	46	2	-	-	-	48	
05 Palu Timur	31	-	-	-	-	31	
06 Mantikulore	-	-	-	-	-	-	
07 Palu Utara	30	-	-	-	-	30	
08 Tawaeli	-	-	-	-	-	-	
Palu	2018	156	5	-	-	-	161
	2017	185	1	31	11	532	760
	2016	111	3	18	15	363	510
	2015	144	2	19	18	391	574
	2014	141	2	16	15	308	482

Sumber: Kementerian Agama Kota Palu

Source: Religion Department of Palu City

Tabel 4.3.7 Banyaknya Jemaah Haji yang Diberangkatkan menurut Kecamatan dan Tingkat Pendidikan di Kota Palu, 2018

*Number of Moslem Pilgrims that was Departed by Subdistrict and Education Grade in Palu Municipality, 2018*

Kecamatan Subdistrict	Tingkat Pendidikan/Education Grade								Jumlah Total
	Blm/ tdk tamat SD Not yet/Un Fin- ished Ele- men- tary School	SD Ele- men- tary School	SLTP Junior High School	SMA/ SMK Voca- tional/ Senior High School	Aka- demi/ D1-D3 Acade- my/Di- ploma I-III	S1	S2	S3	
(1)	(2)	(3)	(4)	(5)	(6)	(7)	(8)	(9)	(10)
01 Palu Barat	-	33	30	50	-	49	-	-	162
02 Tatanga	-	-	-	-	-	-	-	-	-
03 Ulujadi	-	-	-	-	-	-	-	-	-
04 Palu Selatan	-	30	29	40	-	46	-	-	145
05 Palu Timur	-	35	20	41	-	31	-	-	127
06 Mantikulore	-	-	-	-	-	-	-	-	-
07 Palu Utara	-	32	17	39	-	30	-	-	118
08 Tawaeli	-	-	-	-	-	-	-	-	-
Palu	-	130	96	170	-	156	-	-	552

Sumber: Kementerian Agama Kota Palu

Source: Religion Department of Palu City

Tabel 4.3.8 Banyaknya Jemaah Haji yang Diberangkatkan Menurut Kecamatan dan Kelompok Umur di Kota Palu, 2018

*Table Number of Moslem Pilgrims That was Departed by Sub District and Age Group in Palu Municipality, 2018*

	Kecamatan <i>Subdistrict</i>	Kurang dari 29	Kelompok Umur / <i>Age Group</i>				Jumlah <i>Total</i>
			30-39	40-49	50-59	60+	
	(1)	(2)	(3)	(4)	(5)	(6)	(7)
1	Palu Barat	-	-	-	271	-	271
2	Tatanga	-	-	-	-	-	-
3	Ulujadi	-	-	-	-	-	-
4	Palu Selatan	-	-	-	248	-	248
5	Palu Timur	-	-	-	157	-	-
6	Mantikulore	-	-	-	-	-	-
7	Palu Utara	-	-	-	125	-	125
8	Tawaeli	-	-	-	-	-	-
	Palu	-	-	-	801	-	801

Sumber : Kementerian Agama Kota Palu

Source : Religion Department of Palu City

Tabel 4.3.9 Banyaknya Jemaah Haji yang Diberangkatkan menurut Kecamatan di Kota Palu, 2018

Table Number of Moslem Pilgrims That was Departed by Sub Distric in Palu Municipalit, 2018

	Kecamatan Subdistrict	Jumlah Haji <i>Number of Pilgrims</i>		Meninggal/Hilang <i>Dead / Lost</i>		Melahir- kan/ Hamil Gave Birth/ Pregnancy	Sakit Sick
		Pria <i>Male</i>	Wanita <i>Female</i>	Pria <i>Male</i>	Wanita <i>Female</i>		
	(1)	(2)	(3)	(4)	(5)	(6)	(7)
1	Palu Barat	77	159	-	-	-	-
2	Tatanga	-	-	-	-	-	-
3	Ulujadi	-	-	-	-	-	-
4	Palu Selatan	49	156	-	-	-	-
5	Palu Timur	32	152	-	-	-	-
6	Mantikulore	-	-	-	-	-	-
7	Palu Utara	30	146	-	-	-	-
8	Tawaeli	-	-	-	-	-	-
	Palu 2018	188	613	-	-	-	-
	2017	-	-	-	-	-	-
	2016	197	313	-	-	-	1
	2015	197	377	1	2	-	1
	2014	173	309	-	-	-	1

Sumber : Kementerian Agama Kota Palu

Source : Religion Department of Palu City

Tabel 4.3.10 Tarif Ongkos Naik Haji (ONH) pada Musim Haji di Kota Palu, 1996-2018  
 Table The Pilgrimage Cost at Pilgrim Season in Palu Municipality, 1996-2018

Musim Haji/ Pilgrim Season (Tahun Masehi / Hijriah) (The Gregorian Calender/ Muslim Calender)			Ongkos Naik Haji (ONH)(Rp)/ The Pilgrimage Cost (Rupiah)
(1)			(2)
1996	/	1416	7 290 000
1997	/	1417	7 551 000
1998	/	1418	8 805 000
1999	/	1419	20 500 000
2000	/	1420	17 758 000
2001	/	1421	26 500 000
2002	/	1422	26 500 000
2003	/	1423	26 500 000
2004	/	1424	26 500 000
2005	/	1425	26 500 000
2006	/	1426	27 561 726
2007	/	1427	27 332 852
2008	/	1429	32 154 600
2009	/	1430	36 394 104
2010	/	1431	31 317 364
2011	/	1432	33 624 000
2012	/	1433	36 280 500
2013	/	1434	36 743 616
2014	/	1435	36 743 616
2015	./	1436	39 400 000
2016	/	1437	37 583 508
2017	/	1438	38 040 000
2018	/	1439	38 500 000

Sumber : Kementrian Agama Kota Palu

Source : Religion Department of Palu City

Tabel 4.3.11

Banyaknya Perkara yang diputuskan/diselesaikan Pengadilan Agama Kota Palu menurut Jenis Perkara, 2015-2018

Table

Settled/Finished Cases Number by Religious Court of Palu City by Case Type, 2015-2018

	Jenis Perkara	2015	2016	2017	2018
	<i>Type of Case</i>				
	(1)	(2)	(3)	(4)	(5)
1	Izin Poligami/ <i>Permit polygamy</i>	2	1	2	5
2	Pencegahan Perkawinan/ <i>Prevention of Marriage</i>	-	-	-	-
3	Penolakan Perkawinan oleh PPN/ <i>Marriage Rejection by VAT</i>	-	-	-	-
4	Pembatalan Perkawinan/ <i>Marriage Cancellation</i>	2	2	1	4
5	Kelalaian atas Kewajiban Suami/Isteri <i>Negligence on Liability Husband / Wife</i>	-	-	-	-
6	Cerai Talak/ <i>Divorced Divorce</i>	189	229	204	200
7	Cerai Gugat/ <i>Divorced sues</i>	548	604	603	633
8	Harta Bersama/ <i>Joint Treasure</i>	8	18	11	6
9	Penguasaan Anak/ <i>Child Control</i>	3	2	6	-
10	Nafkah Anak oleh Ibu/ <i>Child's Life by Mother</i>	-	-	-	-
11	Hak-hak Bekas Isteri/ <i>Rights of Former Wife</i>	-	-	-	-
12	Pengesahan Anak/ <i>Endorsement of Children</i>	-	-	-	-
13	Pencabutan Kekuasaan Orang Tua/ <i>Revocation of Power of Parents</i>	-	-	-	-
14	Perwalian/ <i>Guardianship</i>	8	13	8	18
15	Pencabutan Kekuasaan Wali/ <i>Revocation of Guardian Power</i>	-	-	-	-
16	Penunjukan Orang Lain sebagai Wali/ <i>Appointment of Others as Guardian</i>	-	-	-	-
17	Ganti Rugi Terhadap Wali/ <i>Indemnity Against Guardian</i>	-	-	-	-

Sumber : Pengadilan Agama Kota Palu

Source : The Religious Court of PaluCity

Lanjutan Tabel 4.3.11

Continued Table

	Jenis Perkara	2015	2016	2017	2018
	Type of Case				
	(1)	(2)	(3)	(4)	(5)
18	Asal Usul Anak/Origins of the Child	-	-	-	-
19	Penetapan Kawin Campur/ Mixed marriages Determination	-	-	-	-
20	Isbath Nikah Gugatan/ Isbat Marriage Lawsuit	-	6	3	3
21	Isbath Nikah Permohonan/ Isbat Marriage Application	14	258	282	212
22	Izin Kawin/Permission to mate	-	-	-	-
23	Dispensasi Kawin/Dispensation Married	2	2	3	11
24	Wali Adhol/Guardian Adhol	1	1	3	3
25	Ekonomi Syar'iyah/Syar'iyah Economy	-	-	-	-
26	Kewarisan/Inheritance	5	3	10	8
27	Wasiat/Testamentary	-	-	1	-
28	Hibah/Grant	1	1	2	1
29	Wakaf/Endowments	-	-	-	-
30	Zakat/Infaq/Shadaqah/ Zakat / Infaq / Shadaqah	-	-	-	-
29	P3HP/Penetapan Ahli Waris/ P3HP / Stipulation of the Inheritance	20	18	14	16
30	Lain-lain/ Etc	3	7	3	5
	Jumlah/ Total	806	1 165	1 156	1 125

Sumber : Pengadilan Agama Kota Palu

Source : The Religious Court of Palu City



Tabel 4.3.12 Banyaknya Kasus Perceraian yang Masuk menurut Kecamatan dan Jenis Kasus di Kota Palu, 2018

Table Number of Separation Cases by Subdistrict and Case Type in Palu Municipality, 2018

Kecamatan	Subdistrict	Sisa Tahun Lalu <i>Remains at last year</i>	Cerai Talak <i>Divorce</i>	Cerai Gugat <i>Separation</i>	Jumlah <i>Total</i>
(1)		(2)	(3)	(4)	(5)
01 Palu Barat		23	20	125	168
02 Tatanga		19	38	69	153
03 Ulujadi		16	25	79	120
04 Palu Selatan		2	11	24	37
05 Palu Timur		25	36	115	176
06 Mantikulore		19	27	79	125
07 Palu Utara		4	2	25	31
08 Tawaeli		9	18	66	93
Palu	2018	117	177	582	903
	2017	97	193	617	906
	2016	110	211	591	912
	2015	108	192	547	847
	2014	104	195	534	833

Sumber : Pengadilan Agama Kota Palu

Source : The Religious Court of Palu City

Tabel 4.3.13 Banyaknya Perkara yang Diselesaikan dan Sisa di Pengadilan Agama menurut Kecamatan di Kota Palu, 2018

Table Number of Cases That were Finished and Remainder at The Religious Court by Sub District in Palu Municipality, 2018

Kecamatan Subdistrict	Sisa Tahun Lalu Remains at Last Year	Masuk Enter	Jumlah Perkara Number of Cases	Selesai Finish	Sisa Remain- der	
(1)	(2)	(3)	(4)	(5)	(6)	
01 Palu Barat	23	145	158	158	10	
02 Tatanga	19	134	153	150	3	
03 Ulujadi	16	104	120	94	26	
04 Palu Selatan	2	35	37	33	4	
05 Palu Timur	25	151	136	151	25	
06 Mantikulore	19	106	125	113	12	
07 Palu Utara	4	27	31	30	1	
08 Tawaeli	9	84	93	84	9	
Palu	2018	117	786	853	813	90
	2017	97	809	906	789	117
	2016	110	802	847	815	97
	2015	108	739	847	737	110
	2014	104	729	833	725	108

Sumber : Pengadilan Agama Kota Palu

Source : The Religious Court of Palu City

# 5 Pertanian *Agriculture*

2018

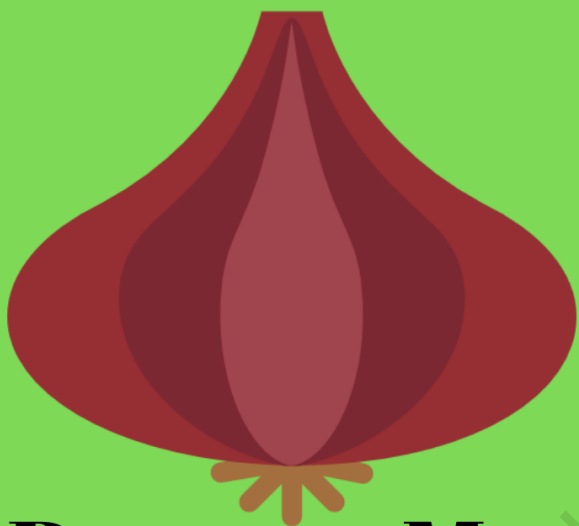

**Bawang Merah**  
*Onion*

**148**



**Cabai**  
*Chili*

**103**



**Tomat**

*Tomato* **46**

**Luas Panen**

**Tanaman (Ha)**



## PENJELASAN TEKNIS

1. Lahan sawah adalah lahan pertanian yang berpetak-petak dan dibatasi oleh pematang (galengan), saluran untuk menahan/menyalurkan air, yang biasanya ditanami padi sawah tanpa memandang dari mana diperoleh atau status lahan tersebut. Lahan yang dimaksud termasuk lahan yang terdaftar di Pajak Bumi Bangunan, luran Pembangunan Daerah, lahan bengkok, lahan serobotan, lahan rawa yang ditanami padi dan lahan bekas tanaman tahunan yang telah dijadikan sawah, baik yang ditanami padi, palawija atau tanaman semusim lainnya.
2. Tegal/Kebun adalah lahan pertanian bukan sawah (lahan kering) yang ditanami tanaman semusim atau tahunan dan terpisah dengan halaman sekitar rumah serta penggunaannya tidak berpindah pindah.
3. Ladang/Huma adalah lahan pertanian bukan sawah (lahan kering) yang biasanya ditanami tanaman semusim dan penggunaannya hanya semusim atau dua musim, kemudian akan ditinggalkan bila sudah tidak subur lagi (berpindah-pindah). Kemungkinan lahan ini beberapa tahun kemudian akan dikerjakan kembali jika sudah subur.
4. Lahan yang sementara tidak diusahakan adalah lahan yang biasanya diusahakan tetapi untuk sementara (lebih dari 1 (satu) tahun tetapi kurang dari atau sama dengan 2 (dua) tahun) tidak diusahakan, termasuk lahan sawah yang tidak diusahakan selama lebih dari 2 (dua) tahun.
5. Data pokok tanaman pangan yang dikumpulkan adalah luas panen dan produktivitas (hasil per hektar). Produksi tanaman pangan merupakan hasil perkalian antara luas panen dengan produktivitas. Pengumpulan data luas panen dilakukan setiap bulan dengan pendekatan area kecamatan di seluruh wilayah Indonesia. Pengumpulan data produktivitas dilakukan melalui pengukuran langsung pada plot ubinan berukuran berukuran 2½ m x 2½ m. Pengumpulan data produktivitas dilakukan setiap subround (empat bulanan) pada waktu panen petani.
6. Data produksi padi dan palawija yang disajikan adalah dalam kualitas: gabah kering giling (padi), pipilan kering (jagung),

## TECHNICAL NOTES

1. *Wetland is agricultural land that separated by small dykes to resist water, where the main crop is usually wetland paddy without considering where it is got from or the status of the land. It includes the land that is registered at land income tax office, regional development contribution, 'bengkok' land, illegal ownership, swamps for rice cultivation, and annual crop land mark that has been used as rice field, which are both planted with paddy, secondary crops or the other seasonal crops.*
2. *Dry field/Garden is an dryland (unirrigated land) which is planted with seasonal or annual crops and separately from the yard around the house without shifting*
3. *Unirrigated agricultural field /Shifting cultivation land is dryland (unirrigated land) that usually is cultivated for seasonal crops and utilized only for one or two seasons, then it will be left when it is not fertile (shifting). Maybe, this land will be used again in a few years if it has been fertile.*
4. *Temporarily unused land is land that is regularly used but temporarily (more than a year but less or equal than two years) is unused, it includes wetland that is not cultivated more than two years.*
5. *The main food crops data collected consists of harvested area and productivity (yield per hectare). Food crops production is generated by harvested area multiplied by productivity. The harvested area data is collected every month using sub district area approach in all sub district in Indonesia. The productivity data collection is conducted by a direct measurement in 2½m x 2½m crop cutting plot. The productivity measurement is conducted in every subround (four monthly) at the time when farmers are harvesting their crops.*
6. *Production of paddy and secondary crops data are presented in the form of: dry*

biji kering (kedelai dan kacang tanah), dan umbi basah (ubi kayu dan ubi jalar).

7. Tanaman sayuran dan buah-buahan semusim  
Tanaman sayuran semusim adalah tanaman sumber vitamin, garam mineral dan lain-lain yang dikonsumsi dari bagian tanaman yang berupa daun, bunga, buah, dan umbinya, yang berumur kurang dari satu tahun. Tanaman buah-buahan semusim adalah tanaman sumber vitamin, garam mineral, dan lain-lain yang dikonsumsi dari bagian tanaman yang berupa buah, berumur kurang dari satu tahun, tidak berbentuk pohon/rumpun tetapi menjalar dan berbatang lunak.

8. Tanaman buah-buahan dan sayuran tahunan.

Tanaman buah-buahan tahunan adalah tanaman sumber vitamin, garam mineral, dan lain-lain yang dikonsumsi dari bagian tanaman yang berupa buah dan merupakan tanaman tahunan.

Tanaman sayuran tahunan adalah tanaman sumber vitamin, garam mineral, dan lain-lain yang dikonsumsi dari bagian tanaman yang berupa daun dan atau buah yang berumur lebih dari satu tahun.

9. Tanaman biofarmaka adalah tanaman yang bermanfaat untuk obat-obatan, kosmetik, dan kesehatan yang dikonsumsi atau digunakan dari bagian-bagian tanaman seperti daun, batang, buah, umbi (rimpang) ataupun akar.
10. Tanaman hias adalah tanaman yang mempunyai nilai keindahan baik bentuk, warna daun, tajuk maupun bunganya, sering digunakan untuk penghias pekarangan dan lain sebagainya.
11. Luas panen tanaman hortikultura adalah luas tanaman sayuran, buah-buahan, biofarmaka, dan tanaman hias yang diambil hasilnya/dipanen pada periode pelaporan.
12. Luas panen untuk tanaman sayuran adalah luas tanaman yang dipanen sekaligus/habis/dibongkar dan luas tanaman yang dipanen berkali-kali (lebih dari satu kali)/belum habis.

Tanaman yang dipanen sekaligus/ habis/dibongkar adalah tanaman yang sehabis panen langsung dibongkar/dicabut, terdiri dari bawang

*unhusked rice (paddy), dry loose maize (maize), dry shells crops (soybeans and peanuts), and fresh roots (cassava and sweet potatoes).*

7. *Seasonal vegetable and fruit plants*  
*Seasonal vegetable plants are plants which are the sources of vitamin, mineral salt, etc, consumed from the part of the plant in the form of leaf, flower, fruit, and root with the age of less than one year. Seasonal fruit plants are plants which are the sources of vitamin, mineral salt, etc, consumed from the part of the plant in the form of fruits. These plants are creeps with the age of less than one year.*

8. *Annual fruit and vegetable plants.*

*Annual fruit plants are plants which are the sources of vitamin, contained mineral salt, etc, consumed from the part of plant in the form of fruit and more than one year of age.*

*Annual vegetable plants are plants which are the sources of vitamin, contained mineral salt, etc, consumed from the part of the plant in the form of vegetable and more than one year of age.*

9. *Medicinal plants are plants which are useful for medicine. It is consumed from part of the plant such as leaf, flower, fruit, tuber, and root.*
10. *Ornamental plants are plants which have a beauty value, either in shape, colour of leaf or crown of flower, and they are often used as a yard decorator.*
11. *Harvested area of horticulture is area which vegetable, fruit, medicinal and ornamental plant of crop harvested during the period of report.*
12. *Harvested area of vegetables is area of entirely plant harvested/demolished and plant harvested several times/ undemolished.*

*Entirely plants harvested/ demolished are plants usually harvested once and demolished*

merah, bawang putih, bawang daun, kentang, kol/kubis, kembang kol, petsai/sawi, wortel, lobak, dan kacang merah. Tanaman yang dipanen berkali-kali (lebih dari satu kali)/belum habis adalah tanaman yang pemanenannya lebih dari satu kali dan biasanya dibongkar apabila panen terakhir sudah tidak memadai lagi, terdiri dari: kacang panjang, cabe besar, cabe rawit, jamur, tomat, terung, buncis, ketimun, labu siam, kangkung, bayam, melon, semangka, dan blewah.

13. Produksi hortikultura adalah hasil menurut bentuk produk dari setiap tanaman sayuran, buah-buahan, biofarmaka dan tanaman hias yang diambil berdasarkan luas yang dipanen/tanaman yang menghasilkan pada bulan/triwulan laporan.

*to be substituted by other plants, consisting of: shallots, garlic, leeks, potato, cabbage, cauli flower, mustard green, carrots, chinese radish, and red kidney beans. Plants harvested several times/undemolished are plants usually harvested more than once and demolished in the case that the last harvest was economically not profitable. They consist of : yard long beans, chili, small chili, mushroom, tomatoes, egg plant, frech beans, cucumber, pumpkin/chajota, swamp cabbage, spinach, melon, watermelon, and blewah.*

13. *Horticulture production is the standard production quantity form of vegetable, fruit, medicinal and ornamental plant based on harvested area/the number of production plants reported monthly/quarterly.*

<https://palukota.bps.go.id>

## ULASAN

Pembangunan di bidang ekonomi yang sedang dilakukan pemerintah diarahkan pada sektor industri, perdagangan, dan jasa dengan didukung oleh sektor pertanian yang tangguh. Pembangunan disektor pertanian masih menjadi penting disebabkan jumlah penduduk yang berusaha dibidang pertanian masih sangat besar. Gambaran mengenai keadaan pertanian di Kota Palu yang menyangkut luas lahan yang digunakan, luas panen serta produksinya disajikan pada bab ini

Sektor pertanian terdiri dari beberapa sub sektor, yaitu:

- 5.1. Subsektor Pertanian Tanaman Pangan
- 5.2. Subsektor Hortikultura
- 5.3. Subsektor Perkebunan
- 5.4. Subsektor Peternakan
- 5.5. Subsektor Perikanan
- 5.6. Subsektor Kehutanan

### Hortikultura

Pada tahun 2018, luas panen tanaman hortikultura sayuran yang terbesar adalah komoditi bawang merah yaitu sebesar 146 hektar dengan produksi mencapai 702,2 quintal. Sementara itu untuk hortikultura buah-buahan, durian merupakan komoditi dengan luas panen terbesar yakni sebanyak 22.061 pohon dengan jumlah produksi 512 ton.

### Perkebunan

#### a. Kelapa

Pada tahun 2018 luas tanam perkebunan kelapa di Kota Palu sebanyak 452,00 hektar. Tanaman perkebunan kelapa tersebut semuanya adalah perkebunan rakyat yang masing-masing terdapat di Tawaeli seluas 316 hektar, Kecamatan Ulujadi seluas 60 hektar, Kecamatan Palu Utara seluas 35 hektar, Kecamatan Mantikulore seluas 30 hektar dan sisanya terdapat di kecamatan lain.

## DESCRIPTION

*Economics sector development that conducted by government in development step, it is directed to the industrial sector, with supporting by strong agriculture sector. Growth of agricultural sector become very important, it is caused by the population who worked at agricultural sector is still very much. Illustration of agriculture in Palu Municipality is related tousing ofland area, harvested area, and the production are contained in this chapter.*

*Agriculture sector consists of some sub sectors, that is:*

- 5.1. Food Crops Sub sector*
- 5.2. Horticulture Sub Sector*
- 5.3. Plantation Sub sector*
- 5.4. Livestock Sub sector*
- 5.5. Fishery Sub sector*
- 5.6. Forestry Sub sector*

### **Horticulture**

*In 2017, the largest of harvested vegetable horticulture crops was cayenne pepper with a harvested area of 878 hectares with the production reaching 132,427 quintal. Meanwhile, from horticulture fruit, commodity durian has the largest harvested area of 47,173 plants with total production 74,355 quintal.*

### **Estate Crops**

#### *a. Coconut*

*In 2018, planting area of coconut plantations in Palu Municipality was 452.00 hectares. All coconut plantations were smallholders which each of them located at Tawaeli Subdistrict measuring 316 hectares, Ulujadi Subdistrict measuring 60 hectares, Palu Utara subdistrict measuring 35 hectares, Mantikulore Subdistrict measuring 30 hectares and the rest located in other subdistricts.*



b. Kakao (Coklat)

Luas tanam perkebunan coklat di Kota Palu pada tahun 2017 seluas 268,00 hektar yang sebagian besar terletak di Kecamatan Tawaeli yaitu seluas 236 hektar, Kecamatan ulujadi seluas 8 hektar, Kecamatan Mantikulore seluas 5 hektar dan sisanya terdapat di kecamatan lain.

b. Cocoa

*In 2018, planting area of cocoa plantations in the Palu Municipality covered 268.00 hectares which the most part of it located in Tawaeli Subdistrict (226 hectares), Ulujadi Subdistrict (8 hectares), Mantikulore Subdistrict (5 hectares) and the rest located in other sub districts.*

<https://palukota.bps.go.id>

<https://palukota.bps.go.id>

## 5.1 Hortikultura/Horticulture

**Tabel 5.1.1** Luas Panen Tanaman Sayuran Menurut Kecamatan dan Jenis Tanaman (ha), 2017 dan 2018  
**Table** dan 2018  
*Harvested Area of Vegetables by Sub District and Kind of Plant (ha), 2017 and 2018*

Kecamatan Sub District	Bawang Merah Shallot		Cabai Chili		Kentang Potato		Kubis Cabbage	
	2017	2018	2017	2018	2017	2018	2017	2018
(1)	(2)	(3)	(4)	(5)	(6)	(7)	(8)	(9)
Palu Barat	0	0	0	0	0	0	0	0
Tatanga	42	30	21	22	0	0	0	0
Ulujadi	16	9	9	9	0	0	0	0
Palu Selatan	18	7	5	4	0	0	0	0
Palu Timur	0	0	0	0	0	0	0	0
Mantikulore	9	30	22	30	0	0	0	0
Palu Utara	78	60	34	22	0	0	0	0
Tawaeli	49	12	38	16	0	0	0	0
<b>Kota Palu</b>	<b>212</b>	<b>148</b>	<b>129</b>	<b>103</b>	<b>0</b>	<b>0</b>	<b>0</b>	<b>0</b>

Lanjutan Tabel/*Continued Table 5.1.1*

Kecamatan <i>Sub District</i>	Petsai <i>Chinese Cabbage</i>		Tomat <i>Tomato</i>		Bawang Putih <i>Garlic</i>	
	2017	2018	2017	2018	2017	2018
(1)	(10)	(11)	(12)	(13)	(14)	(15)
Palu Barat	11	4	8	2	0	0
Tatanga	30	28	26	18	0	0
Ulujadi	0	0	1	0	0	0
Palu Selatan	0	0	3	9	0	0
Palu Timur	0	0	0	0	0	0
Mantikulore	0	0	0	0	0	0
Palu Utara	0	0	13	11	0	0
Tawaeli	0	0	10	6	0	0
Kota Palu	41	32	61	46	0	0

Catatan/*Note:*

Sumber/*Source:* BPS, Statistik Pertanian Hortikultura SPH-SBS/*BPS-Statistics Indonesia, Agricultural Statistic for Horticulture SPH-SBS*

<https://palukota.bps.go.id>

**Table 5.1.2** Produksi Tanaman Sayuran Menurut Kecamatan dan Jenis Tanaman (ton), 2017 dan 2018  
*Harvested Area of Vegetables by Sub District and Kind of Plant (ton), 2017 dan 2018*

Kecamatan Sub District	Bawang Merah Shallot		Cabai Chili		Kentang Potato		Kubis Cabbage	
	2017	2018	2017	2018	2017	2018	2017	2018
(1)	(2)	(3)	(4)	(5)	(6)	(7)	(8)	(9)
Palu Barat	0	0	0	0	0	0	0	0
Tatanga	157,6	127,4	22,8	21,6	0	0	0	0
Ulujadi	62,8	5,4	143,9	83,8	0	0	0	0
Palu Selatan	3,3	3,9	4,9	2,6	0	0	0	0
Palu Timur	0	0	0	0	0	0	0	0
Mantikulore	52	210	90,5	756	0	0	0	0
Palu Utara	375	305,5	29,7	23,6	0	0	0	0
Tawaeli	273,5	50	454,8	130,2	0	0	0	0
Kota Palu	953,9	702,2	746,6	1017,8	0	0	0	0

Lanjutan Tabel/*Continued Table 5.1.2*

Kecamatan Sub District	Petsai <i>Chinese Cabbage</i>		Tomat <i>Tomato</i>		Bawang Putih <i>Garlic</i>	
	2017	2018	2017	2018	2017	2018
(1)	(10)	(11)	(12)	(13)	(14)	(15)
Palu Barat	1,1	0,4	1	0,6	0	0
Tatanga	270	198,9	75,1	50,6	0	0
Ulujadi	0	0	0,2	0	0	0
Palu Selatan	0	0	2,8	2,5	0	0
Palu Timur	0	0	0	0	0	0
Mantikulore	0	0	0	0	0	0
Palu Utara	0	0	13,6	12,6	0	0
Tawaeli	0	0	55,5	26,9	0	0
Kota Palu	271,1	199,3	142,8	95,9	0	0

Catatan/*Note:*

Sumber/*Source:* BPS, Statistik Pertanian Hortikultura SPH-SBS/*BPS-Statistics Indonesia, Agricultural Statistic for Horticulture SPH-SBS*

<https://palukota.bps.go.id>

**Tabel 5.1.3** Luas Panen Tanaman Sayuran dan Buah–Buahan Semusim Menurut Jenis Tanaman  
*Table (ha), 2015–2018*  
*Harvested Area of Seasonal Vegetables and Fruits by Kind of Plant (ha), 2015–2018*

Jenis Tanaman <i>Kind of Plants</i>	2015	2016	2017	2018
(1)	(2)	(3)	(4)	(5)
Bawang Merah / <i>Shallot</i>	298	158	212	148
Cabai / <i>Chilli</i>	204	46	129	69
Kentang / <i>Potato</i>	-	-	-	-
Kubis / <i>Cabbage</i>	-	-	-	-
Petsai / <i>Chinese Cabbage</i>	17	34	41	32
Tomat / <i>Tomato</i>	76	60	59	17
Wortel / <i>Carrot</i>	-	-	-	-
Mangga / <i>Mango</i>	-	-	-	-
Durian	-	-	-	-
Jeruk / <i>Orange</i>	-	-	-	-
Pisang / <i>Banana</i>	-	-	-	-
Pepaya / <i>Papaya</i>	-	-	-	-
Nanas / <i>Pineapple</i>	-	-	-	-

Catatan/Note:

Sumber/Source: BPS, Statistik Pertanian Hortikultura SPH-SBS/BPS-Statistics Indonesia, *Agricultural Statistic for Horticulture SPH-SBS*

**Table 5.1.4** Produksi Tanaman Sayuran dan Buah–Buahan Semusim Menurut Jenis Tanaman (ton), 2015–2018  
*Harvested Area of Seasonal Vegetables and Fruits by Kind of Plant (ton), 2015–2018*

Jenis Tanaman <i>Kind of Plants</i>	2015	2016	2017	2018
(1)	(2)	(3)	(4)	(5)
Bawang Merah / <i>Shallot</i>	1 677,3	855,4	953,9	702,2
Cabai / <i>Chilli</i>	1 037,6	406,1	746,6	941,3
Kentang / <i>Potato</i>	-	-	-	-
Kubis / <i>Cabbage</i>	-	-	-	-
Petsai / <i>Chinese Cabbage</i>	49,9	251	271,1	199,3
Tomat / <i>Tomato</i>	1 893,2	199,9	148,2	24
Wortel / <i>Carrot</i>	-	-	-	-
Mangga / <i>Mango</i>	1 550,1	585	228,2	512,5
Durian	1,9	0,8	-	0,2
Jeruk / <i>Orange</i>	-	-	-	-
Pisang / <i>Banana</i>	354,2	327,4	44,7	299
Pepaya / <i>Papaya</i>	77,9	69,8	18,8	52,3
Nanas / <i>Pineapple</i>	404,8	28,3	0,4	26

Catatan/Note:

Sumber/Source: BPS, Statistik Pertanian Hortikultura SPH-SBS/BPS-Statistics Indonesia, *Agricultural Statistic for Horticulture SPH-SBS*



**Tabel 5.1.5** Luas Panen Tanaman Biofarmaka Menurut Kecamatan dan Jenis Tanaman (m<sup>2</sup>), 2017 dan 2018  
*Harvested Area of Medicinal Plants by Sub District and Kind of Plant (m<sup>2</sup>), 2017 and 2018*

Kecamatan Sub District	Jahe/Ginger		Laos/Lengkuas/Galanga	
	2017	2018	2017	2018
(1)	(2)	(3)	(4)	(5)
Palu Barat	-	-	-	-
Tatanga	-	-	-	-
Ulujadi	14	8	5	4
Palu Selatan	-	-	-	-
Palu Timur	-	-	-	-
Mantikulore	-	-	-	-
Palu Utara	1 200	850	1 100	850
Tawaeli	843	1 322	492	798
<b>Kota Palu</b>	<b>2 057</b>	<b>2 180</b>	<b>1 579</b>	<b>1 652</b>

Lanjutan Tabel/*Continued Table* 5.1.5

Kecamatan <i>Sub District</i>	Kencur/ <i>East Indian Galangal</i>		Kunyit/ <i>Turmeric</i>	
	2017	2018	2017	2018
(1)	(6)	(7)	(8)	(9)
Palu Barat	-	-	-	-
Tatanga	-	-	-	-
Ulujadi	8	1	10	7
Palu Selatan	-	-	-	-
Palu Timur	-	-	-	-
Mantikulore	-	-	-	-
Palu Utara	-	-	800	750
Tawaeli	-	-	582	866
Kota Palu	8	1	1 392	1 623

Catatan/*Note*:

Sumber/*Source*: BPS, Statistik Pertanian Hortikultura SPH-TBF/*BPS-Statistics Indonesia, Agricultural Statistic for Horticulture SPH-TBF*

<https://palukota.bps.go.id>

**Tabel 5.1.6** Produksi Tanaman Biofarmaka Menurut Kecamatan dan Jenis Tanaman (kg), 2017 dan 2018

*Production of Medicinal Plants by Sub District and Kind of Plant (kg), 2017 and 2018*

Kecamatan Sub District	Jahe/Ginger		Laos/Lengkuas/Galanga	
	2017	2018	2017	2018
(1)	(2)	(3)	(4)	(5)
Palu Barat	-	-	-	-
Tatanga	-	-	-	-
Ulujadi	30	12	6	4
Palu Selatan	-	-	-	-
Palu Timur	-	-	-	-
Mantikulore	-	-	-	-
Palu Utara	-	312	-	432
Tawaeli	624	4 269	798	4 692
Kota Palu	4 475		3 763	5 128

Lanjutan Tabel/*Continued Table* 5.1.6

Kecamatan <i>Sub District</i>	Kencur/ <i>East Indian Galangal</i>		Kunyit/ <i>Turmeric</i>	
	2017	2018	2017	2018
(1)	(6)	(7)	(8)	(9)
Palu Barat	-	-	-	-
Tatanga	-	-	-	-
Ulujadi	21	2	35	10
Palu Selatan	-	-	-	-
Palu Timur	-	-	-	-
Mantikulore	-	-	-	-
Palu Utara	-	-	459	431
Tawaeli	-	-	2 717	3 066
Kota Palu	21	2	3 211	3 507

Catatan/*Note*:

Sumber/*Source*: BPS, Statistik Pertanian Hortikultura SPH-TBF/*BPS-Statistics Indonesia, Agricultural Statistic for Horticulture SPH-TBF*

<https://palukota.bps.go.id>

**Table 5.1.7** Luas Panen Tanaman Biofarmaka Menurut Jenis Tanaman (m<sup>2</sup>), 2015–2018  
**Table** *Harvested Area of Medicinal Plants by Kind of Plant (m<sup>2</sup>), 2015–2018*

Jenis Tanaman <i>Kind of Plants</i>	2015	2016	2017	2018
(1)	(2)	(3)	(4)	(5)
Jahe/ <i>Ginger</i>	767	974	2 057	778
Laos/Lengkuas/ <i>Galanga</i>	645	381	1 597	559
Kencur/ <i>East Indian Galangal</i>	21	17	8	1
Kunyit/ <i>Turmeric</i>	942	516	1 392	668

Catatan/Note:

Sumber/Source: BPS, Statistik Pertanian Hortikultura SPH-TBF/BPS-Statistics Indonesia, *Agricultural Statistic for Horticulture SPH-TBF*

<https://palukota.bps.go.id>

**Tabel 5.1.8** Produksi Tanaman Biofarmaka Menurut Jenis Tanaman (kg), 2015–2018  
**Table** Production of Medicinal Plants by Kind of Plant (kg), 2015–2018

Jenis Tanaman Kind of Plants	2015	2016	2017	2018
(1)	(2)	(3)	(4)	(5)
Jahe/ <i>Ginger</i>	4 074	3 720	5 129	4 485
Laos/Lengkuas/ <i>Galanga</i>	3 635	1 251	4 567	5 002
Kencur/ <i>East Indian Galangal</i>	85	38	21	1
Kunyit/ <i>Turmeric</i>	2 308	1 519	3 211	110

Catatan/Note:

Sumber/Source: BPS, Statistik Pertanian Hortikultura SPH-TBF/BPS-Statistics Indonesia, Agricultural Statistic for Horticulture SPH-TBF

<https://palukota.bps.go.id>

**Tabel 5.1.9** Luas Panen Tanaman Hias Menurut Kecamatan dan Jenis Tanaman (m<sup>2</sup>), 2017 dan 2018

*Harvested Area of Ornamental Plants by Sub District and Kind of Plant (m<sup>2</sup>), 2017 and 2018*

Kecamatan Sub District	Anggrek/ <i>Orchid</i>		Krisan/ <i>Chrysantemum</i>	
	2017	2018	2017	2018
(1)	(2)	(3)	(4)	(5)
Palu Barat	1 000	950	0	0
Tatanga	3	0	0	0
Ulujadi	5	2	0	0
Palu Selatan	80	205	4	0
Palu Timur	107	765	2	20
Mantikulore	3 500	2,900	70	100
Palu Utara	250	400	0	0
Tawaeli	0	0	0	0
<b>Kota Palu</b>	<b>4945</b>	<b>5,222</b>	<b>76</b>	<b>120</b>

Lanjutan Tabel/*Continued Table* 5.1.9

Kecamatan <i>Sub District</i>	Mawar/ <i>Rose</i>		Sedap Malam/ <i>Tuberose</i>	
	2017	2018	2017	2018
(1)	(6)	(7)	(8)	(9)
Palu Barat	0	0	5	0
Tatanga	0	0	0	0
Ulujadi	0	0	0	0
Palu Selatan	9	0	0	0
Palu Timur	0	0	0	0
Mantikulare	90	160	80	275
Palu Utara	0	0	0	0
Tawaeli	0	0	0	0
Kota Palu	99	160	85	275

Catatan/*Note*:

Sumber/*Source*: BPS, Statistik Pertanian Hortikultura SPH-TH/*BPS-Statistics Indonesia, Agricultural Statistic for Horticulture SPH-TH*

<https://palukota.bps.go.id>



**Tabel 5.1.10** Produksi Tanaman Hias Menurut Kecamatan dan Jenis Tanaman (tangkai), 2017 dan 2018  
**Table** Production of Ornamental Plants by Sub District and Kind of Plant (stalks), 2017 and 2018

Kecamatan Sub District	Anggrek/ <i>Orchid</i>		Krisan/ <i>Chrysantemum</i>	
	2017	2018	2017	2018
(1)	(2)	(3)	(4)	(5)
Palu Barat	1 955	950	0	0
Tatanga	12	0	0	0
Ulujadi	58	2	0	0
Palu Selatan	444	205	4	0
Palu Timur	3 950	765	2	20
Mantikulore	34 950	2 900	70	100
Palu Utara	700	400	0	0
Tawaeli	0	0	0	0
Kota Palu	42 069	5 222	76	120

Lanjutan Tabel/*Continued Table* 5.1.10

Kecamatan Sub District	Mawar/Rose		Sedap Malam/Tuberose	
	2017	2018	2017	2018
(1)	(6)	(7)	(8)	(9)
Palu Barat	0	0	5	0
Tatanga	0	0	0	0
Ulujadi	0	0	0	0
Palu Selatan	9	0	0	0
Palu Timur	0	0	0	0
Mantikulore	90	160	80	275
Palu Utara	0	0	0	0
Tawaeli	0	0	0	0
Kota Palu	99	160	85	275

Catatan/Note:

Sumber/Source: BPS, Statistik Pertanian Hortikultura SPH-TH/BPS-Statistics Indonesia, Agricultural Statistic for Horticulture SPH-TH

<https://palukota.bps.go.id>

**Tabel 5.1.13** Produksi Buah-buahan dan Sayuran Tahunan Menurut Kecamatan dan Jenis Tanaman (ton), 2017 dan 2018  
**Table** 2018  
*Production of Annual Fruits and Vegetables by Sub District and Kind of Plant (ton), 2017 and 2018*

Kecamatan Sub District	Mangga/Mango		Durian/Durian		Jeruk/Orange	
	2017	2018	2017	2018	2017	2018
(1)	(2)	(3)	(4)	(5)	(6)	(7)
Palu Barat	15.6	-	-	-	-	-
Tatanga	31.6	30.7	-	-	-	-
Ulujadi	24.2	20.5	-	2	-	-
Palu Selatan	56.8	140.3	-	-	-	-
Palu Timur	7.2	8.8	-	-	-	-
Mantikulore	131.5	136.5	-	-	-	-
Palu Utara	-	0	-	-	-	-
Tawaeli	228.2	175.7	-	-	-	-
<b>Kota Palu</b>	<b>495.1</b>	<b>512.5</b>	<b>-</b>	<b>2</b>	<b>-</b>	<b>-</b>

Lanjutan Tabel/*Continued Table* 5.1.13

Kecamatan <i>Sub District</i>	Pisang/ <i>Banana</i>		Pepaya/ <i>Papaya</i>		Salak/ <i>Salacca</i>	
	2017	2018	2017	2018	2017	2018
(1)	(2)	(3)	(4)	(5)	(6)	(7)
Palu Barat	-	-	1.3	0	-	-
Tatanga	0.9	0.8	2.9	2.4	-	-
Ulujadi	24.1	9.9	4.1	4.6	-	-
Palu Selatan	-	-	0	0	-	-
Palu Timur	0.1	0.5	0.5	0.4	-	-
Mantikulore	227	253	22	26	-	-
Palu Utara	8.8	29.2	2.6	3.9	-	-
Tawaeli	44.7	5.6	18.8	15	-	-
Kota Palu	305.6	299	52.2	52.3	-	-

Catatan/*Note*:

Sumber/*Source*: BPS, Statistik Pertanian Hortikultura SPH-BST/*BPS-Statistics Indonesia, Agricultural Statistic for Horticulture SPH-BST*

<https://palukota.bps.go.id>

**Tabel 5.1.14** Produksi Buah–Buahan dan Sayuran Tahunan Menurut Jenis Tanaman (ton), 2015–2018  
**Table** Production of Annual Fruits and Vegetables by Kind of Plant (ton), 2015–2018

Jenis Tanaman/ <i>Kind of Plants</i>	2015	2016	2017	2018
(1)	(2)	(3)	(4)	(5)
Mangga/ <i>Mango</i>	155	585	228,2	512,5
Durian/ <i>Durian</i>	19	0,8	-	0,2
Jeruk/ <i>Orange</i>	-	-	-	-
Pisang/ <i>Banana</i>	354,2	327,4	44,7	299
Pepaya/ <i>Papaya</i>	77,9	69,8	18,8	52,3
Salak/ <i>Salacca</i>	-	-	-	-

Catatan/*Note:*

Sumber/*Source:* BPS, Statistik Pertanian Hortikultura SPH-BST/*BPS-Statistics Indonesia, Agricultural Statistic for Horticulture SPH-BST*

## 5.2 Perkebunan/*Estate Crops*

**Tabel 5.2.1** Luas Areal Tanaman Perkebunan Menurut Kecamatan dan Jenis Tanaman (ha), 2017 dan 2018  
**Table** dan 2018  
*Planted Area of Estate Crops by Sub District and Type of Crops (ha), 2017 dan 2018*

Kecamatan <i>Sub District</i>	Kelapa Sawit <i>Oil Palm</i>		Kelapa <i>Coconut</i>		Karet <i>Rubber</i>		Kopi <i>Coffee</i>	
	2017	2018	2017	2018	2017	2018	2017	2018
(1)	(2)	(3)	(4)	(5)	(6)	(7)	(8)	(9)
Palu Barat	-	-	1	1	-	-	-	-
Tatanga	-	-	4	4	-	-	-	-
Ulujadi	-	-	62	60	-	-	-	-
Palu Selatan	-	-	6.5	6	-	-	-	-
Palu Timur	-	-	-	-	-	-	-	-
Mantikulore	-	-	30	30	-	-	-	-
Palu Utara	-	-	35	35	-	-	-	-
Tawaeli	-	-	316	316	-	-	-	-
Kota Palu	-	-	454	452	-	-	-	-

<https://palukota.bps.go.id>

Lanjutan Tabel/*Continued Table* 5.3.1

Kecamatan <i>Sub District</i>	Kakao <i>Cocoa</i>		Tebu <i>Sugar cane</i>		Teh <i>Tea</i>		Tembakau <i>Tobacco</i>	
	2017	2018	2017	2018	2017	2018	2017	2018
(1)	(10)	(11)	(12)	(13)	(14)	(15)	(16)	(17)
Palu Barat	-	1	-	-	-	-	-	-
Tatanga	1.5	15	-	-	-	-	-	-
Ulujadi	9	8	-	-	-	-	-	-
Palu Selatan	1	2	-	-	-	-	-	-
Palu Timur	-	-	-	-	-	-	-	-
Mantikulore	5	5	-	-	-	-	-	-
Palu Utara	-	-	-	-	-	-	-	-
Tawaeli	250	236	-	-	-	-	-	-
Kota Palu	268	267	-	-	-	-	-	-

Catatan/*Note*:

Sumber/*Source*: Direktorat Jenderal Perkebunan/*Directorate General of Estates*

**Tabel 5.2.2** Produksi Perkebunan Menurut Kecamatan dan Jenis Tanaman (ton), 2017 dan 2018  
**Table** Production of Estate by Sub District and Type of Crops (ton), 2017 and 2018

Kecamatan Sub District	Kelapa Sawit Oil Palm		Kelapa Coconut		Karet Rubber		Kopi Coffee	
	2017	2018	2017	2018	2017	2018	2017	2018
(1)	(2)	(3)	(4)	(5)	(6)	(7)	(8)	(9)
Palu Barat	-	-	1,2	1,3	-	-	-	-
Tatanga	-	-	4,7	5	-	-	-	-
Ulujadi	-	-	65	61	-	-	-	-
Palu Selatan	-	-	7	6	-	-	-	-
Palu Timur	-	-	-	-	-	-	-	-
Mantikulore	-	-	28	31	-	-	-	-
Palu Utara	-	-	32	33	-	-	-	-
Tawaeli	-	-	318	319	-	-	-	-
Kota Palu	-	-	455,9	395,3	-	-	-	-

<https://palukota.bps.go.id>



Lanjutan Tabel/*Continued Table 5.2.2*

Kecamatan <i>Sub District</i>	Kakao <i>Cocoa</i>		Tebu <i>Sugar cane</i>		Teh <i>Tea</i>		Tembakau <i>Tobacco</i>	
	2017	2018	2017	2018	2017	2018	2017	2018
(1)	(10)	(11)	(12)	(13)	(14)	(15)	(16)	(17)
Palu Barat	-	5	-	-	-	-	-	-
Tatanga	60	61	-	-	-	-	-	-
Ulujadi	45	40	-	-	-	-	-	-
Palu Selatan	4	8	-	-	-	-	-	-
Palu Timur	-	-	-	-	-	-	-	-
Mantikulore	27	28	-	-	-	-	-	-
Palu Utara	-	-	-	-	-	-	-	-
Tawaeli	1 280	1 248	-	-	-	-	-	-
Kota Palu	1 461	1 390	-	-	-	-	-	-

Catatan/*Note:*

Sumber/*Source:* Direktorat Jenderal Perkebunan/*Directorate General of Estates*

<https://palukota.bps.go.id>

<https://palukota.bps.go.id>

<https://palukota.bps.go.id>

# PERTAMBANGAN DAN ENERGI

## MINING AND ENERGY

# 6

**Produksi Listrik**  
*Electricity Production*  
**490.879 kWh**

**Daya Terpasang**  
*Installed Electricity Power*  
**265.186.000 kWh**

**Pelanggan/ Costumer**  
**167.847**

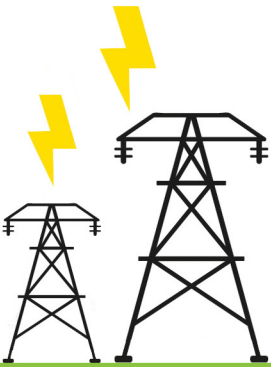

**14.392**  
*Pelanggan/ Costumer*



**Nilai Harga**  
*Value*  
**Rp 8,645 Milyar**

**2,664 Juta Liter**  
*Air Tersalurkan*  
**Distributed Water**





## PENJELASAN TEKNIS

1. Pengumpulan data industri besar dan sedang dilakukan melalui Survei Industri Besar dan Sedang yang dilaksanakan setiap tahun secara lengkap (sensus) sejak tahun 1975, Survei Industri Besar dan Sedang mencakup semua perusahaan industri yang mempunyai tenaga kerja 20 orang atau lebih dengan menggunakan kuesioner II A.
2. Klasifikasi industri yang digunakan dalam survei ini berdasar kepada Klasifikasi Baku Lapangan Usaha Indonesia (KBLI), KBLI adalah klasifikasi lapangan usaha yang berdasar kepada International Standard Industrial Classification of All Economic Activities (ISIC) revisi 4 yang telah disesuaikan dengan kondisi Indonesia.
3. Industri manufaktur adalah suatu kegiatan ekonomi yang melakukan kegiatan mengubah suatu barang dasar secara mekanis, kimia, atau dengan tangan sehingga menjadi barang jadi/setengah jadi, dan atau barang yang kurang nilainya menjadi barang yang lebih tinggi nilainya, dan sifatnya lebih dekat kepada pemakai akhir, Termasuk dalam kegiatan ini adalah jasa industri dan pekerjaan perakitan.
4. Jasa industri adalah kegiatan industri yang melayani keperluan pihak lain, Pada kegiatan ini bahan baku disediakan oleh pihak lain sedangkan pihak pengolah hanya melakukan pengolahannya dengan mendapat imbalan sebagai balas jasa (upah maklon).
5. Perusahaan atau usaha industri adalah suatu unit (kesatuan) usaha yang melakukan kegiatan ekonomi, bertujuan menghasilkan barang atau jasa, terletak pada suatu bangunan atau lokasi tertentu, dan mempunyai catatan administrasi tersendiri mengenai produksi dan struktur biaya serta ada seorang atau lebih yang bertanggung jawab atas usaha tersebut.
6. Industri manufaktur dikelompokkan ke dalam 4 golongan berdasarkan banyaknya pekerja, yaitu: industri besar (100 orang pekerja atau lebih), industri sedang/ menengah (20–99 orang pekerja), industri kecil (5–19 orang pekerja), dan industri mikro (1–4 orang pekerja).
7. Pelanggan adalah individu atau kelompok,

## TECHNICAL NOTES

1. *Data collection of large and medium scale manufacturing is conducted through The Large and Medium Manufacturing Establishment Survey that has been done annually for all industries (census) since 1975, Large and Medium Manufacturing Establishment Survey covers all manufactures/industries with 20 workers or more by questionnaire II A.*
2. *The industrial classification adopted in this survey refers to the Klasifikasi Baku Lapangan Usaha Indonesia (KBLI), KBLI is classification of economic activities based on the International Standard Industrial Classification of All Economic Activities (ISIC rev 4) that has been modified according to the local condition in Indonesia.*
3. *Manufacturing industry is defined as an economic activity processing basic goods mechanically, chemicals or manually into final or intermediate goods, It is also defined as processing of lower value goods into higher value goods as final or intermediate products, The activities also include services for manufacturing and assembling.*
4. *Services for manufacturing is defined as a manufac-turing activity which serving other manufacturing establishments, In this case, raw materials are supplied by others while the workers are paid as a compensation for processing raw materials.*
5. *A manufacturing establishment is defined as a production unit engaged in economic activity, producing goods or services, located in a building or in a certain location, keeping a business record concerning the production and cost structure, and having a person or more that are responsible to those activities.*
6. *Manufacturing industries are categorized into four groups, based on the number of employees: large scale manufacturing (100 employees or more), medium scale manufacturing (20–99 employees), small scale manufacturing (5–19 employees), and micro industry (1–4 employees).*
7. *Customers are individuals or groups,*

baik rumah tangga, perusahaan atau institusi non profit yang membeli air bersih dari perusahaan air bersih.

8. Air disalurkan adalah volume air bersih dari perusahaan air bersih.

*whether household, company or non-profit institutions that buy water supply from water supply establishment.*

8. *Distributed water is the volume of water supply from water supply establishment.*

<https://palukota.bps.go.id>



## ULASAN

Tenaga Listrik yang berhasil diproduksi oleh PLN di Kota Palu pada tahun 2018 sebesar 490,87 juta Kwh.

Jumlah pelanggan listrik di Kota Palu sebanyak 155,024 pelanggan

Kebutuhan air minum untuk wilayah Kota Palu dilayani oleh dua Perusahaan Daerah Air Minum (PDAM), yaitu PDAM Kota Palu dan PDAM Uwelino Kabupaten Donggala. Jumlah pelanggan air minum yang terdaftar pada kedua PDAM tersebut adalah sebanyak 14.392 pelanggan,.

Sedangkan, banyaknya air minum yang dijual kepada pelanggan sebanyak 2,6 juta m3 dengan nilai 8,64 miliar.

## DESCRIPTION

*In 2018, Electricity produced by PLN in Palu Municipality was 590,87 million Kwh. Of overall electricity that was produced.*

*The number of electricity customers in Palu Municipality was 155,024 customers,.*

*The requirement for drinking water for Palu Municipality area is served by two PDAMs, PDAM Kota Palu and PDAM Uwelino of Donggala Regency. The number of drinking water customers registered on both PDAMs is 14.392 customers, dominated by non-commercial category customers of 93 percent.*

*The amount of drinking water sold to customers is 2,9 million m3 with total value 8.64 billions rupiah.*

<https://palukota.bps.go.id>

## 6. Pertambangan dan Energi/*Mining and Energy*

**Tabel 6.1** Daya Terpasang, Produksi, dan Distribusi Listrik PT. PLN (Persero) pada Cabang/Ranting

**Table** PLN Menurut Kecamatan, 2018

*Installed Electricity Power, Production, and Distribution of PT. PLN (Persero) at PLN Branch by Sub District, 2018*

Kecamatan <i>Sub District</i>	Daya Terpasang <i>Installed Electricity Power</i> (KW)	Produksi Listrik <i>Electricity Production</i> (KWh)	Listrik Terjual <i>Electricity Sold</i> (KWh)	Dipakai Sendiri <i>Own Used</i> (KWh)	Susut/ Hilang <i>Shrinkage/ Lost</i> (KWh)
(1)	(2)	(3)	(4)	(5)	(6)
Rayon Kota	167 013	304 867 658	274 742 033	182 921	35 681 645
Rayon Kamonji	73 985,4	148 736 226	135 043 850	89 242	16 481 874
Rayon Tawaeli	24 214,6	37 635 531	447 610 719	275 81	968 397
Kota Palu	256 186	490 879 890	447 610 719	294 744	53 121 916

Catatan/Note:

Sumber/Source: PLN Wilayah Sulutenggo Cabang Palu/State Electricity Company of Palu Sulutenggo region

**Tabel 6.2** Jumlah Pelanggan Listrik Menurut Kecamatan, 2014–2018  
**Table** *Number of Electricity Customers by Sub District, 2014–2018*

Kecamatan/ <i>Sub District</i>	2014	2015	2016	2017	2018
(1)	(2)	(3)	(4)	(5)	(6)
Rayon Palu Kota	75 565	68 169	86 796	92 789	96 641
Rayon Kamonji	40 947	36 940	47 033	50 282	52 368
Rayon Tawaeli	14 967	13 502	17 191	18 378	19 141
Kota Palu	131 479	118 611	151 020	161 449	168 150

Catatan/*Note:*

Sumber/*Source:* PLN Wilayah Sulutenggo Cabang Palu/*State Electricity Company of Palu Sulutenggo region*

<https://palukota.bps.go.id>

**Tabel 6.3** Jumlah Pelanggan dan Air yang Disalurkan Menurut Kecamatan, 2018  
**Table** *Number of Customers and Distributed Water by Sub District, 2018*

Kecamatan <i>Sub District</i>	Pelanggan <i>Number of Customers</i>	Air Disalurkan <i>Distributed Water</i> (m <sup>3</sup> )	Nilai <i>Value</i> (Rp)
(1)	(2)	(3)	(4)
Palu Barat	3 917	865 571	2 979 532 380
Tatanga	1 890	327 263	1 224 949 330
Ulujadi	659	107 400	384 789 020
Palu Selatan	401	21 470	79 575 100
Palu Timur	1 587	259 073	214 878 275
Mantikulore	4 362	828 757	2 814 183 240
Palu Utara	1 576	254 807	947 663 090
Tawaeli	-	-	-
<b>Kota Palu</b>	<b>14 392</b>	<b>2 664 341</b>	<b>8 645 570 435</b>

Catatan/Note:

Sumber/Source: PDAM Kota Palu dan PDAM Uwelino/Regional Water Company of Palu Municipality and Uwelino

<https://palukota.bps.go.id>



# PARIWISATA TOURISM

# 7

10 Objek Wisata Spiritual  
10 Spiritual Attraction

11  
HOTEL BERBINTANG  
CLASSIFIED HOTELS

36  
HOTEL NON BINTANG  
NON CLASSIFIED HOTELS

2 Objek Wisata Bersejarah  
2 Historical Tourism Object

6 Objek Wisata Taman Rekreasi  
6 Recreational Park Attractions

6 Objek Wisata Alam  
6 Natural Tourist Attraction

10 Objek Wisata Tirta  
10 Water Tourism Object



Tamu Asing/Foreign Tourist  
1.944 Orang/People

Tamu Dalam Negeri/Domestic Tourist  
185.293 Orang/People





## PENJELASAN TEKNIS

1. Rata-rata lama tinggal adalah rata-rata waktu tinggal wisatawan mancanegara di Indonesia untuk satu kali kunjungan.
2. Usaha penyediaan akomodasi adalah usaha yang menyediakan pelayanan penginapan yang dapat dilengkapi dengan pelayanan pariwisata lainnya, usaha penyediaan akomodasi dapat berupa hotel, vila, pondok wisata, bumi perkemahan, persinggahan karavan, dan akomodasi lainnya yang digunakan untuk tujuan pariwisata.
3. Hotel adalah penyediaan akomodasi secara harian berupa kamar-kamar di dalam satu bangunan yang dapat dilengkapi dengan jasa pelayanan makan dan minum, kegiatan hiburan dan atau fasilitas lainnya, Hotel terdiri dari hotel berbintang dan hotel non-bintang.
4. Hotel bintang adalah usaha penyediaan jasa pelayanan penginapan, makan minum serta jasa lainnya bagi umum dengan menggunakan sebagian atau seluruh bangunan. Usaha ini dikelola secara komersial serta memenuhi ketentuan persyaratan sebagai hotel bintang (termasuk berlian) yang ditetapkan dalam surat keputusan instansi yang membinanya, Misalnya hotel bintang lima, hotel bintang empat dan seterusnya.
5. Tingkat penghunian kamar hotel adalah persentase banyaknya malam kamar yang dihuni terhadap banyaknya malam kamar yang tersedia,
6. Rata-rata lamanya tamu menginap adalah banyaknya malam tempat tidur yang terpakai (malam tamu) dengan banyaknya tamu yang menginap di hotel atau akomodasi lainnya,

## TECHNICAL NOTES

1. *Average length of stay is the average stay duration of foreign visitor in Indonesia for one trip.*
2. *The business of providing accommodation is a business that provides specialty services that can be equipped with other tourism services, It includes hotel, villa, cottage, camping, caravan stop, and other accommodation that are used for tourism purposes.*
3. *Hotel is a daily supply of accommodation rooms within a building which can be equipped with eating and drinking services, entertainment activities and/or other facilities, Hotel consists of a classified hotel and a non-classified hotel.*
4. *A star hotel is the business of providing an accommodation, eating and drinking as well as other services for the public by using a building or a part of a building, It is managed commercially and meets specified requirements as a star hotel (including diamonds) set forth in the decree of fostering agency, For example, five star hotel, four star hotel, and so on.*
5. *Room occupancy rate is the number of room-nights occupied divided by the number of room-nights available, multiplied by 100 percent.*
6. *Average length of stay is the number of bed-nights used (guest night) divided by the number of guests coming to spend the night at the accommodation,*

## ULASAN

Kota Palu sebagai Ibukota Propinsi Sulawesi Tengah terkenal dengan keindahan wisata baharinya. Selain itu ada pesona budaya dan peninggalan sejarah yang layak untuk dikunjungi.

Dalam memberikan pelayanan terhadap wisatawan asing maupun domestik yang datang ke Kota Palu, diperlukan tersedianya sarana akomodasi (hotel) yang memadai. Jumlah hotel di Kota Palu pada tahun 2018 tercatat sebanyak 47 unit.

Pada tahun 2018, menunjukkan adanya penurunan jumlah baik kamar maupun jumlah tempat tidur. Fasilitas kamar dan tempat tidur pada tahun 2017 tercatat sebanyak buah 2.126 kamar.

Jumlah tenaga kerja perhotelan pada tahun 2018 tercatat sebanyak 818 orang yang sampai saat ini masih didominasi oleh tenaga kerja tamatan SLTA.

## DESCRIPTION

*Palu Municipality as the capital of Sulawesi Tengah Province famous for its beautiful seas tour. in addition, there is the charm of cultural and historical heritage that is worth visiting.*

*Providing services to foreign and domestic tourists coming to the Municipality of Palu, the availability of adequate accommodation facilities was needed. The number of hotels in the Municipality of Palu in 2017 was 48 units.*

*In 2018, showed decreasing number of Rooms and beds . Room and bed facilities in 2018 occurred 2.129 rooms*

*In 2018, the number of hospitality workers was 818 people who until now has been dominated by workers who graduated from high school.*

<https://paluko.tbps.go.id>

## 7. Pariwisata/Tourism

Tabel 7.1.1 Jumlah Rumah Makan/Restoran Menurut Kecamatan, 2015–2018

Table Number of Restaurants by Sub District, 2015–2018

Kecamatan Sub District	2015	2016	2017	2018
(1)	(2)	(3)	(4)	(5)
Palu Barat	3	3	3	3
Tatanga	2	2	2	2
Ulujadi	2	2	2	2
Palu Selatan	2	2	2	2
Palu Timur	6	6	6	6
Mantikulore	1	1	1	1
Palu Utara	-	-	-	-
Tawaeli	-	-	-	-
Kota Palu	16	16	16	16

Catatan/Note:

Sumber/Source:

Tabel 7.1.2 Banyaknya Sarana dan Prasarana Akomodasi menurut Klasifikasi di Kota Palu, 2014-2018

*Number of Accommodations Facility by Class in Palu Municipality, 2014-2018*

Tahun <i>Year</i>	Hotel Berbintang <i>Classified Hotels</i>			Hotel Non Bintang <i>Non Classified Hotels</i>			Jml Tenaga Kerja <i>Number of Hotel Workers</i>
	Unit	Kamar <i>Rooms</i>	Tempat Tidur <i>Beds</i>	Unit	Kamar <i>Rooms</i>	Tempat Tidur <i>Beds</i>	
(1)	(2)	(3)	(4)	(5)	(6)	(7)	(8)
2014	6	609	851	73	1 428	2 300	1 158
2015	6	623	982	76	1 532	2 373	1 242
2016	9	889	...	38	1 115	...	...
2017	10	1 029	...	38	1 115	...	...
2018	11	1 144	...	36	982	...	1 636

Sumber : Dinas Kebudayaan dan Pariwisata Kota Palu

Sources : Culture and Tourism Office of Palu Municipality

<https://palukota.bps.go.id>

Tabel 7.1.3  
Table

Jumlah Hotel, Kamar dan Tempat Tidur, 2014-2018  
Number of Hotels, Rooms and Beds, 2014-2018

Tahun Year	Hotel Hotels	Kamar Rooms	Tempat Tidur Beds
(1)	(2)	(3)	(4)
2014	79	2 037	3 151
2015	82	2 155	3 355
2016	47	2 004	...
2017	48	2 144	3 997
2018	47	2 126	...

Sumber : Dinas Kebudayaan dan Pariwisata Kota Palu

Sources : Culture and Tourism Office of Palu Municipality

<https://palukota.bps.go.id>

Tabel 7.1.4 Jumlah Tenaga Kerja Pada Hotel menurut Tingkat Pendidikan di Kota Palu, 2014-2018

Table Number of Workers at Hotels by Education Grade in Palu Municipality, 2014-2018

Tahun  Year	Tingkat Pendidikan/ Education Grade				Jumlah  Total
	Kejuruan Hotel/ Pariwisata/ Diploma  Vocational Hotel/ Tourism	Universitas  University	SLTA  Senior High School	SD/SLTP  Elementary School/ Junior High School	
(1)	(2)	(3)	(4)	(5)	(6)
2014	90	179	780	14	1 063
2015	90	180	783	14	1 067
2016	...	...	...	...	...
2017	...	...	...	...	...
2018	2	136	674	6	818

Sumber : Dinas Kebudayaan dan Pariwisata Kota Palu

Sources : Culture and Tourism Office of Palu Municipality

<https://palukota.bps.go.id>

Tabel 7.1.5 Tingkat Penghunian Kamar Hotel dan Akomodasi Lainnya menurut Klasifikasi Hotel (persen) di Kota Palu, 2014-2018

*Table Room Occupancy Rate of Hotels, and Other Accommodation By Hotel Class (percent) in Palu Municipality, 2014-2018*

Tahun <i>Year</i>	Hotel Berbintang <i>Classified Hotels</i>	Hotel Non Bintang/ Akomodasi Lainnya <i>Non Classified Hotels/ Other Accomodation</i>
(1)	(2)	(3)
2014	61,80	27,29
2015	59,79	33,28
2016	61,57	30,66
2017	...	...
2018	...	...

Sumber : Dinas Kebudayaan dan Pariwisata Kota Palu

Sources : Culture and Tourism Office of Palu Municipality

Tabel 7.1.6 Banyaknya Tamu Asing dan Tamu Dalam Negeri yang Datang ke Hotel Berbintang, 2018  
 Table *Number of Foreign Tourists and Domestic Tourists in Classified Hotels, 2018*

Bulan <i>Month</i>	Tamu Asing <i>Foreign Tourist</i>	Tamu Dalam Negeri <i>Domestic Tourist</i>
(1)	(2)	(3)
Januari/ <i>January</i>	329	22 019
Pebruari/ <i>February</i>	283	24 961
Maret/ <i>March</i>	270	27 391
April/ <i>April</i>	261	32 736
Mei/ <i>May</i>	268	28 759
Juni/ <i>June</i>	222	20 777
Juli/ <i>July</i>	311	28 650
Agustus/ <i>August</i>	-	-
September/ <i>September</i>	-	-
Oktober/ <i>October</i>	-	-
November/ <i>November</i>	-	-
Desember/ <i>December</i>	-	-
Jumlah 2018	1 944	185 293
2017	3 709	291 930
2016	3 189	328 222
2015	...	...
2014	852	105 445

Sumber : Dinas Kebudayaan dan Pariwisata Kota Palu

Sources : *Culture and Tourism Office of Palu Municipality*



Tabel  
Table

7.1.7 Objek Wisata Menurut Jenis dan Pengelola di Kota Palu, 2018  
Tour Object by Type and business in Palu Municipality, 2018

Jenis/ Type	Nama Situs/ Situs Name	Kelurahan/ Sub District	Pengelola/ Business
(1)	(2)	(3)	(4)
Gedung Bersejarah/ Historic Buildings	1. Sou Raja	Lere	Pemerintah/Govt.
	2. Gedung Juang	Lolu Utara	Pemerintah/Govt.
Tempat Spiritual/ Spiritual Places	1. Makam Datu Karama	Lere	Pemerintah/Govt.
	2. Makam Guru Besar SIS Aljufri	Siranindi	Pemerintah/Govt.
	3. Makam Puenjidi	Kabonena	Pemerintah/Govt.
	4. Makam Dayo Mpoluku	Lasoani	Pemerintah/Govt.
	5. Makam Pue Mpasu	Watusampu	Pemerintah/Govt.
	6. Sumur Kulu	Donggala Kodi	Pemerintah/Govt.
	7. Masjid Jami	Baru	Pemerintah/Govt.
	8. Masjid Agung	Baru	Pemerintah/Govt.
	9. Masjid Terapung	Lere	Pemerintah/Govt.
	10. Masjid Al-Khairat	Siranindi	Pemerintah/Govt.
Taman Rekreasi/ Recre- ation Park	1. Pantai Taman ria	Silae	Pemerintah/Govt.
	2. Pantai Talise	Talise	Pemerintah/Govt.
	3. Danau Sibili	Pantoloan	Pemerintah/Govt.
	4. Anjungan Teluk Palu	Besusu Barat	Pemerintah/Govt.
	5. Sate Mobil	Donggala Kodi	Non Pemerintah/Govt.
	6. Citraland	Tondo	Non Pemerintah/Govt.
Wisata Tirta/ Water Tourism	1. Taipa beach	Taipa	Non Pemerintah/Govt.
	2. Pantai Tumbelaka	Tipo	Non Pemerintah/Govt.
	3. Amazing beach	Tipo	Non Pemerintah/Govt.
	4. Graha Tirta	Birobuli	Non Pemerintah/Govt.
	5. Millenium Water Park	Birobuli	Non Pemerintah/Govt.
	6. Winners	Silae	Non Pemerintah/Govt.
	7. Kolam Pemancingan	Kabonena	Non Pemerintah/Govt.
	8. Pantai Kelapa Gading	Kayumalue	Non Pemerintah/Govt.
	9. Pantai Bamba Panau	Panau	Non Pemerintah/Govt.
	10. Dermaga Pemancingan	Pantoloan	Non Pemerintah/Govt.
Wisata Kuliner/ Culinary Tourism	1. Kaledo Stereo	Palu Barat	Non Pemerintah/Govt.
	2. Kaledo Watu Sampu	Watusampu	Non Pemerintah/Govt.
	3. Kaledo Layana	Layana Indah	Non Pemerintah/Govt.
	4. Utadada Padanjese	Donggala Kodi	Non Pemerintah/Govt.
	5. Pusrekmas	Talise	Pemerintah/Govt.

Lanjutan Tabel 7.1.7

*Continued Table*

Jenis/ <i>Type</i>	Nama Situs/ <i>Situs Name</i>	Kelurahan/ <i>Sub District</i>	Pengelola/ <i>Business</i>
(1)	(2)	(3)	(4)
Lainnya (Bisa ditambahkan)	1. Museum Negeri Palu	Siranindi	Pemerintah/Govt.
	2. Lokasi MTQ Tahun 2000	Tondo	Pemerintah/Govt.
	3. Palu Grand Mall	Lere	Non Pemerintah/Govt.
	4. Mall Tatura	Lolu Selatan	Non Pemerintah/Govt.
	5. Trans Mart	Lolu Selatan	Non Pemerintah/Govt.

Sumber : Dinas Kebudayaan dan Pariwisata Kota Palu

Sources : Culture and Tourism Office of Palu Municipality

<https://palukota.bps.go.id>

Panjang Jalan/ Length of Road

**851,56 KM**

Kondisi Jalan yang Baik  
In Good Condition

**43,12%**



**8**

# Transportasi *transportation* & *Communication* Komunikasi

## 2018



Banyaknya Surat dan Paket Pos

**Diterima : 535.824**

**Dikirim : 249.043**

**8 Kantor Pos pembantu**

**8 Post Office Assistant**

<https://palukota.bps.go.id>

## PENJELASAN TEKNIS

1. **Kendaraan wajib uji** adalah setiap kendaraan yang berdasarkan peraturan perundang-undangan yang berlaku wajib diuji untuk menentukan kelaikan jalan yaitu mobil barang, kendaraan khusus, kereta gandengan dan kereta tempelan yang dioperasikan di jalan.
2. **Kendaraan bermotor** adalah setiap kendaraan yang digerakkan oleh peralatan mekanik berupa mesin selain kendaraan yang berjalan di atas rel. Kendaraan bermotor umum adalah setiap kendaraan yang digunakan untuk angkutan barang dan/atau orang dengan dipungut bayaran.
3. **Mobil penumpang** adalah setiap kendaraan bermotor yang dilengkapi sebanyak-banyaknya 8 tempat duduk termasuk tempat duduk pengemudi atau yang beratnya tidak lebih dari 3.500 Kg.
4. **Mobil bis** adalah setiap kendaraan bermotor yang dilengkapi dengan tempat duduk untuk lebih dari delapan orang, tidak termasuk tempat duduk untuk pengemudi, baik dilengkapi atau tidak dilengkapi bagasi.
5. **Mobil truk** adalah setiap kendaraan bermotor yang digunakan untuk angkutan barang, selain mobil penumpang, mobil bis dan kendaraan bermotor roda dua.
6. **Mobil barang** adalah kendaraan bermotor yang dirancang sebagian atau seluruhnya untuk mengangkut barang.
7. **Kereta Gandeng** adalah sarana untuk mengangkut barang yang seluruh bebannya ditumpu oleh sarana itu sendiri dan dirancang untuk ditarik oleh kendaraan bermotor.
8. **Kereta tempelan** adalah sarana untuk mengangkut barang yang dirancang untuk ditarik dan sebagian bebannya ditumpu oleh kendaraan bermotor penariknya.
9. **Kunjungan kapal** adalah kapal yang datang di pelabuhan baik untuk berlabuh di perairan maupun bersandar di dermaga.
10. **Kantor Pos** adalah tempat pemberi pelayanan komunikasi tertulis dan atau surat elektronik, layanan paket, layanan logistik, layanan transaksi keuangan, dan layanan keagenan pos untuk kepentingan umum. Rumah pos berfungsi sama seperti kantor pos dan kantor pos pembantu, bedanya rumah pos biasanya terletak di daerah terpencil.

## TECHNICAL NOTES

1. **Compulsory test vehicle** shall be any vehicle based on applicable laws and regulations shall be tested to determine the roadworthiness of freight cars, special vehicles, horse-drawn carriages and road-operated temporary trains.
2. **Motor vehicles** are any vehicles that are driven by mechanical equipment in the form of machines other than vehicles running on the tracks. General motor vehicles are any vehicles used for the transport of goods and / or persons with a fee.
3. **Passenger cars** shall be any motor vehicle equipped with a maximum of 8 seats including driver's seat or which weighs no more than 3,500 Kg
4. **Buses** are large passenger cars having seats for more than eight passengers, excluding seat for driver, it can be with or without hoot.
5. **Trucks** are any motor vehicles used to transport goods excluding passenger cars, buses, and motorcycles.
6. **Automobile goods** are motor vehicles that are partially or completely designed to transport goods.
7. **The trailer** is a means of transporting goods whose entire load is supported by the means themselves and designed to be drawn by a motor vehicle.
8. **Buggy Carriage** is a means to transport goods that are designed to be withdrawn and some of the load is supported by a towing motor vehicle.
9. **Ship call** is a ship arriving at a port either for mooring or berthing.
10. **Post Office** is a service provider facility of written communication and or electronic mail, parcel service, logistics services, financial transaction services, and postal services to the public. Postal house has the same function as the post office and subsidiary of post office, the difference is that postal house is usually located in remote areas.
11. **Telecommunication** includes every transmitting, delivering and or receiving from every information of marking, signal, article, picture, sound and voice through strand of wire system, optic, radio or other electromagnetic system.

11. **Telekomunikasi** adalah setiap pemancaran, pengiriman dan atau penerimaan dari setiap informasi dalam bentuk tanda-tanda, isyarat, tulisan, gambar, suara dan bunyi melalui sistem kawat, optik, radio atau sistem elektromagnetik lainnya.

12. **Jaringan telekomunikasi** adalah rangkaian perangkat telekomunikasi dan kelengkapannya yang digunakan dalam bertelekomunikasi.

13. **Jaringan Internet** adalah seluruh jaringan komputer yang saling terhubung menggunakan standar sistem global Transmission Control Protocol/Internet Protocol Suite (TCP/IP) sebagai protokol pertukaran paket (packet switching communication protocol) untuk melayani miliaran pengguna di seluruh dunia

12. **Telecommunication network** is peripheral network of telecommunication and its equipment used in the means of telecommunication.

13. **The Internet network** is an entire network of interconnected computers using the global standard Transmission Control Protocol / Internet Protocol Suite (TCP / IP) system as a packet switching communication protocol to serve billions of users worldwide

<https://palukota.bps.go.id>

## ULASAN

### Transportasi

Kota Palu pada tahun 2018 memiliki ruas jalan sepanjang 851,56 km. Tabel 8.1.1 menyajikan keadaan ruas jalan tahun 2018.

Dari panjang jalan tersebut sebanyak 323,84 KM kondisi baik, 184,17 persen kondisi sedang, 178,83 km kondisi rusak dan 164,72 km kondisi rusak berat.

Berdasarkan panjang jalan menurut kecamatan, Kecamatan Palu Selatan memiliki panjang jalan terpanjang yaitu 214,263 Km, sementara panjang jalan terpendek adalah Kecamatan tawaeli yaitu sepanjang 37,044 Km.

## DESCRIPTION

### Transportasi

*In 2018, Palu Municipality had long road of 851.558 km. Table 8.1.1. presented condition of road in 2018.*

*Looking at it from condition, 323,84 km in good condition, 184,17 km in moderate condition, 178,83 km percent in damage condition and 1364,72 km in heavy damage condition.*

*Based on the length of the road according to the subdistrict, Palu Selatan Subdistrict has the longest road length that is 214.263 Km, while the shortest length is Tawaeli Subdistrict which is 37.044 Km.*

<https://palukota.kota.go.id>

Tabel 8.1.1 Panjang Jalan menurut Status dan Keadaan Jalan (Km), 2018

Table Length of Road by Status of Government Responsibility and Condition (km), 2018

No	Keadaan Condition	Status Jalan/ Status of Road				Jumlah Total
		Negara state	Provinsi Province	Kota City	Non Status Unstatus	
(1)	(2)	(3)	(4)	(5)	(6)	(7)
1.	Jenis Permukaan / Surface					
	a.	Diaspal/ <i>Asphalt</i>		842.20		842.20
	b.	Kerikil/ <i>Gravel</i>		4.09		4.09
	c.	Tanah/ <i>Earth</i>		2.68		2.68
	d.	Tidak dirinci/ <i>Unspecified</i>		2.59		2.59
	Jumlah/ Total			851.56		851.56
2.	Kondis Jalan/ Condition					
	a.	Baik/ <i>Good</i>		323.84		323.84
	b.	Sedang/ <i>Moderate</i>		184.17		184.17
	c.	Rusak/ <i>Damage</i>		178.83		178.83
	d.	Rusak Berat/ <i>Heavy Damage</i>		164.72		164.72
	Jumlah/ Total			851.56		851.56

<https://palukota.bps.go.id>



Lanjutan Tabel 8. 1.1  
Continued Table

No	Keadaan <i>Condition</i>	Status Jalan/ Status of Road				Jumlah <i>Total</i>
		Negara <i>state</i>	Provinsi <i>Province</i>	Kota <i>City</i>	Non Status <i>Unstatus</i>	
(1)	(2)	(3)	(4)	(5)	(6)	(7)
3	Kelas Jalan/ Level					
a.	Kelas I Class I			4.98		4.98
b.	Kelas II Class II			-		-
c.	Kelas III Class III			-		-
d.	Kelas III A Class III A			49.06		49.06
e.	Kelas III B Class III B			-		-
f.	Kelas III C Class III C			412.14		412.14
g.	Kelas Tidak dirinci Un- specified			385.38		385.38
Jumlah/ Total				851.56		851.56

Sumber : Dinas Pekerjaan Umum Kota Palu

Sources : Public Works Gvt Service of Palu Municipality

Tabel 8.1.2 Panjang Jalan menurut Kecamatan dan Jenis Permukaan Jalan di Kota Palu (Km), 2018  
 Length of Road by Subdistrict and Surface in Palu Municipality (Km), 2018

	Kecamatan <i>Subdistrict</i>	Jenis Permukaan Jalan/ <i>surface</i>			Jumlah <i>Total</i>
		Aspal/ <i>Asphalt</i>	Tidak Diaspal <i>Non Asphalt</i>	Lainnya <i>Others</i>	
	(1)	(2)	(3)	(4)	(5)
1	Palu Barat	82.445	0.159	2.352	84.956
2	Tatanga	100.967	1.465	-	102.432
3	Ulujadi	54.905	0.536	-	55.441
4	Palu Selatan	211.643	2.620	-	214.263
5	Palu Timur	74.798	-	1.514	76.312
6	Mantikulore	191.504	-	0.128	191.632
7	Palu Utara	88.894	0.489	0.095	89.478
8	Tawaeli	37.044	-	-	37.044
	Jumlah/ Total	842.200	5.269	4.089	851.558

Sumber : Dinas Pekerjaan Umum Kota Palu

Sources : Public Works Gvt. Service of Palu Municipality

Tabel 8.1.3 Panjang Jalan menurut Kecamatan dan Kondisi Jalan di Kota Palu (KM), 2018  
 Table Length of Road by Subdistrict and Condition in Palu Municipality (Km), 2018

	Kecamatan <i>Subdistrict</i>	Kondisi Jalan / <i>Condition</i>				Jumlah <i>Total</i>
		Baik <i>Good</i>	Sedang <i>Moderate</i>	Rusak <i>Damage</i>	Rusak Berat <i>Heavy Damage</i>	
	(1)	(2)	(3)	(4)	(5)	(6)
1	Palu Barat	50.541	21.752	8.82	3.843	84.956
2	Tatanga	40.515	24.063	19.085	18.769	102.432
3	Ulujadi	18.226	16.156	11.857	9.202	55.441
4	Palu Selatan	80.317	76.639	36.51	20.797	214.263
5	Palu Timur	46.11	17.44	4.865	7.897	76.312
6	Mantikulore	95.987	45.278	22.687	27.68	191.632
7	Palu Utara	21.977	26.369	26.804	14.328	89.478
8	Tawaeli	14.29	6.032	6.994	9.728	37.044
	Jumlah/ Total	367.963	233.729	137.622	112.244	851.558

## 8.2 KOMUNIKASI/COMMUNICATION

Tabel 8.2.1 Banyaknya Surat, Warkat/Kartu Pos, Paket Pos dan Wesel Pos Dalam Negeri, 2014-2018

Table Number of Domestic Mails, Aerograms/Postcards, Parcels and Money Orders, 2014-2018

Tahun Year	Diterima/ Received			
	Surat Pos Postal	Warkat/ Kartu Pos Aerogram/ Postcard	Paket Pos Parcel	Wesel Pos Money Order
(1)	(2)	(3)	(4)	(5)
2014	536 755	-	19 000	12 490
2015	270 000	-	150 000	7 000
2016	384 115	-	238 934	20 520
2017	101 321	-	23 141	26 524
2018	247 777	-	186 074	6 929

Sumber : Pt Pos Indonesia (Persero) Cabang Palu

Source : Pt POS Indonesia, Branch of Palu

<https://palukota.bps.go.id>

Tabel 8.2.2 Banyaknya Surat, Warkat/Kartu Pos, Paket Pos dan Wesel Pos Luar Negeri, 2014-2018

*Table Number of International Mails, Aerograms/Postcard, Parcel and Money Orders, 2014-2018*

Tahun Years	Diterima/ Received			
	Surat Pos Postal	Warkat/ Kartu Pos Aerogram/ Postcard	Paket Pos Parcel	Wesel Pos Money Order
(1)	(2)	(3)	(4)	(5)
2014	185 816	-	2 400	16 671
2015	3 600	-	1 500	5 000
2016	55 382	-	13 845	8 968
2017	101 321	-	23 141	26 524
2018	102 000	-	25 455	6 929

Sumber : Pt Pos Indonesia (Persero) Cabang Palu

Source : Pt POS Indonesia, Branch of Palu

Lanjutan Tabel  
Continued Table

8.2.2

Tahun/ Year	Dikirim/ To be Sent			
	Surat Pos Postal	Warkat/ Kartu Pos Aerogram/ Postcard	Paket Pos Parcel	Wesel Pos Money Order
(1)	(2)	(3)	(4)	(5)
2014	18 000	-	60	110
2015	4 800	-	100	60
2016	2 682	-	219	280
2017	183 441	-	23 376	52 454
2018	102 000	-	509	369

<https://palukota.bps.go.id>

Tabel 8.2.3 Banyaknya Surat, Warkat/Kartu Pos, Paket Pos dan Wesel Pos

*Table Number of International Mails, Aerograms/Postcards, Parcel and Money Orders, 2018*

	Arus Surat	Surat Pos	Warkat/ Kartu Pos	Paket Pos	Wesel Pos/ Money Order	
	<i>Mails Current</i>	<i>Postal</i>	<i>Aerogram/ Postcard</i>	<i>Parcel</i>	Jumlah Total	Nilai (000 Rp) Value (000 Rp)
	(1)	(2)	(3)	(4)	(5)	(6)
1. Diterima dalam Negeri/ Received in Domestic		247 777	-	186 074	11	16 614 670
2. Diterima Luar Negeri/ Received from International		102 000	-	-	6 929	29 823 192
3. Dikirim dalam Negeri/ To Domestic Mail		226 777	-	21 655	29 854	93 441 973
4. Dikirim ke Luar Negeri/ To Overseas Mail		102	-	509	369	2 527 034

Sumber : Pt Pos Indonesia (Persero) Cabang Palu

Source : Pt POS Indonesia, Branch of Palu

Tabel 8.2.4 Jumlah Kantor Pos Menurut Kecamatan, 2018

Table Number of Post Office Assistant by Subdistrict in Palu Municipality, 2018

	Kecamatan Subdistrict	2018
	(1)	(2)
1	Palu Barat	2
2	Tatanga	-
3	Ulujadi	-
4	Palu Selatan	2
5	Palu Timur	1
6	Mantikulore	2
7	Palu Utara	-
8	Tawaeli	1
	Jumlah/ Total	8

Sumber: PT POS Indonesia (Persero) Cabang Palu

Source: PT POS Indonesia, Branch Palu



Tabel 8.2.5 Jumlah Tower Menurut Kecamatan, 2016-2018

Table Number of Telecommunication Tower b Subdistrict in Palu Municipality, 2014-2018

	Kecamatan	2016	2017	2018
	<i>Subdistrict</i>			
	(1)	(2)	(3)	(4)
1	Palu Barat	15	15	37
2	Tatanga	25	25	25
3	Ulujadi	20	20	21
4	Palu Selatan	19	19	39
5	Palu Timur	4	4	37
6	Mantikulore	8	8	45
7	Palu Utara	14	14	7
8	Tawaeli	11	11	10
	Jumlah/ Total	116	116	221

Sumber: Dinas Komunikasi dan Informatika Kota Palu

Source: Communication and Informatic Gvt of Palu Municipality

<https://palukota.bps.go.id>

**9**

# Perbankan *Banking*

**2018**



**Pendapatan Asli  
Daerah/ *Local*  
Government Original  
(000 Rupiah)**

**Keuangan  
Daerah/  
*Local Finance***

**267.401.948,49**



**Jumlah Bank  
Umum / *Total*  
General Bank**

**23**

**Posisi Kredit Perbankan  
Terbesar/ *The Biggest*  
Credit Position**

**Perdagangan Besar dan  
*Trading* 3.872.922**

<https://palukota.bps.go.id>

## PENJELASAN TEKNIS

1. **Realisasi Penerimaan** dan Pengeluaran Pemerintah Daerah adalah realisasi/perhitungan APBD Kota pada tiap tahun anggaran.
2. **Pendapatan Asli Daerah (PAD)** adalah pendapatan yang diperoleh daerah yang dipungut berdasarkan peraturan daerah sesuai dengan peraturan perundang-undangan, guna keperluan daerah yang bersangkutan dalam membiayai kegiatannya.
3. **Dana Perimbangan** adalah dana yang bersumber dari pendapatan APBN yang dialokasikan kepada Daerah untuk mendanai kebutuhan daerah dalam rangka pelaksanaan desentralisasi.
4. **Lain-lain Pendapatan yang Sah** adalah pendapatan lainnya dari pemerintah pusat dan atau dari instansi pusat, serta dari daerah lainnya.

## TECHNICAL NOTES

1. **Actual revenue and expenditure of Local Government** is the realization/provincial budget calculations for every fiscal year.
2. **Original Local Government Revenue** is revenue that withheld based on local regulations in accordance with the legislation, for the purposes of financing their activities.
3. **Balanced Budget** is the fund coming from the state budget that allocated to regions to fund their needs in the context of decentralization.
4. **Other Legal Revenue** is other income that coming from the central government and or from the central agencies, as well as from other local government.

## ULASAN

## DESCRIPTION

### Perbankan

### Banking

Kantor industri jasa keuangan di terbagi menjadi 2 jenis yaitu Bank umum dan Bank Perkreditan Rakyat (BPR). Di Kota Palu ada sebanyak 23 bank yang termasuk ke dalam kategori Bank Umum dengan jumlah kantor sebagai berikut: 23 unit kantor cabang, 39 unit kantor cabang pembantu, dan 23 unit kantor kas. Sementara itu, jumlah Kantor BPR terdapat sebanyak 4 unit. Selain itu, untuk memudahkan transaksi keuangan bagi masyarakat, kini sudah tersedia sebanyak 354 gerai Anjungan Tunai Mandiri (ATM) yang tersebar di Kota Palu.

*The office of financial services industry is divided into 2 types, namely Commercial Bank and Rural Bank (BPR). In Palu Municipality, there are 25 banks that fall into the category of Commercial Banks with the following offices: 1 unit of Head Office, 23 branches, 39 sub-branches, and 23 units of cash office. Meanwhile, the number of BPR offices is 4 units. In addition, to facilitate financial transactions for the community, is now available as many as 354 outlets Automated Teller Machine (ATM) scattered in the Palu Municipality.*

Dari posisi kredit perbankan menurut sektor ekonomi tahun 2018, sektor penerima kredit bukan lapangan usaha memiliki posisi kredit hingga mencapai 8,2 triliun rupiah. Total kredit yang dikeluarkan pada tahun 2018 mengalami kenaikan sebesar 3,09 persen dari tahun 2017 (Tabel 9.1.3).

*If viewed from the position of credit by economic sectors in 2017, trade credit position reached 8.2 trillion rupiahs. Total loans issued in 2018 rose by 3,09 percent from 2017 (Table 9.1.3).*

Pada posisi kredit investasi yang disajikan dalam Tabel 9.1.4, dari berbagai sektor ekonomi, besarnya kredit investasi Bank Pemerintah pada tahun 2018 mengalami kenaikan 60,3 persen, atau dari 717,7 milyar rupiah tahun 2017 menjadi 1.150,6 milyar rupiah tahun 2018.

*The position of investment credit was presented at Table 9.1.4. Total investment credits of government's bank from various economic sectors in 2017 went down to 2,31 percent, from 734.7 billion rupiahs in 2016 to 717.7 billion rupiahs in 2017. Otherwise, total investment credits of Private Bank, they can be looked as Table 10.1.11, it decreased in 2017 of 16.65 percent.*

<https://palukota.bps.go.id>

## 9.1 Perbankan/Bank

Tabel 9.1.1 Jumlah Kantor Industri Jasa Keuangan menurut Status di Kota Palu, 2018

Table Number of Financial Services Industry Office by Status in Palu Municipality, 2018

No.	Industri Jasa Keuangan <i>Financial Services Industry</i>	Status							Total
		KP	KC	KCP	KK	KF	PP	ATM	
(1)	(2)	(3)	(4)	(5)	(6)	(7)	(8)	(9)	(10)
I	Bank Umum/ General Bank								
1	PT. Bank Rakyat Indonesia (Persero), Tbk	-	1	15	6	-	-	99	121
2	PT. Bank Mandiri (Persore), Tbk	-	1	7	1	-	-	55	64
3	PT. Bank Negara Indonesia (Persero), Tbk	-	1	4	2	-	-	70	77
4	PT. Bank Danamon Indonesia, Tbk	-	1	2	1	-	-	6	10
5	PT. Bank Permata, Tbk	-	1	-	-	-	-	1	2
6	PT. Bank Central Asia, Tbk	-	1	1	1	-	-	34	37
7	PT. Bank Maybank Indonesia, Tbk	-	1	-	-	-	-	7	8
8	PT. Bank Pan Indoensia, Tbk	-	1	2	-	-	-	8	11
9	PT. Bank OCBC NISP, Tbk	-	1	-	-	-	-	1	2
10	PT. Bank Mayapada International, Tbk	-	1	-	-	-	-	1	2
11	PT. BPD Sulawesi Tengah	-	2	1	1	-	-	33	45
12	PT. Bank Muamalat Indonesia, Tbk	-	1	2	-	-	7	8	17
13	PT. Bank Sinarmas, Tbk	-	1	-	1	-	6	4	6
14	PT. Bank Tabungan Negara (Persero), Tbk	-	1	1	6	-	-	11	19
15	PT. Bank Tabungan Pensiunan Nasional, Tbk	-	1	-	-	-	-	1	2
16	PT. Bank BRI Syariah	-	1	-	-	-	-	3	4
17	PT. Bank Mega, Tbk	-	1	1	-	-	-	4	6
18	PT. Bank BNI Syariah	-	1	-	-	-	3	-	4
19	PT. Bank Bukopin, Tbk	-	1	-	-	-	-	1	2
20	PT. Bank Syariah Mandiri	-	1	2	-	1	-	5	9
21	PT. Bank Nationalnobu, Tbk	-	1	-	-	-	-	2	3
22	PT. Bank Mega Syariah	-	1	-	-	-	1	-	2
23	PT. Bank Mandiri Taspen Pos	-	1	-	-	-	-	-	1
II	Bank Perkreditan Rakyat								
1	PT. BPR Palu Lokadana Utama	1	-	-	-	-	-	-	1
2	PT. BPR Palu Anugerah	1	-	-	-	-	-	-	1
3	PT. BPR Nustria Mitra Abadi	1	-	-	-	-	-	-	1
4	PT. Prima Artha Sejahtera	1	-	-	-	-	-	-	1
Jumlah/ Total		5	24	38	19	1	17	354	458

Sumber : Otoritas Jasa Keuangan

Source : Financial Services Authority



Tabel 9.1.2 Jumlah Kantor Industri Jasa Keuangan Non Bank menurut Status di Kota Palu, 2018

Table Number of Financial Services Industry Office Non Bank by Status in Palu Municipality, 2018

No.	Industri Jasa Keuangan <i>Financial Services Industry Non Bank</i>	Status							Total
		KP	KC	KCP	KK	KF	PP	ATM	
(1)	(2)	(3)	(4)	(5)	(6)	(7)	(8)	(9)	(10)
I	Pasar Modal/ Capital Market								
1	PT. Sinar Mas Asset Management	-	1	-	-	-	-	-	1
II	Dana Pensiun/ Pension Fund								
1	Dana Pensiun BPD Sulawesi Tengah	1	-	-	-	-	-	-	1
III	Perasuransian/ Insurance								
1	Asuransi Jiwa Berama Bumi Putera 1912	-	1	-	-	-	-	-	1
2	PT. Asuransi Jiwa Syariah Bumiputera	-	1	-	-	-	-	-	1
3	PT. Avrist Assurance	-	1	-	-	-	-	-	1
4	PT. AXA Mandiri Financial Services	-	1	-	-	-	-	-	1
5	PT. AXA Financial Indonesia	-	1	-	-	-	-	-	1
6	Mandiri AXA General Insurance	-	1	-	-	-	-	-	1
7	PT. Ansuransi Jiwa Manulife Indonesia	-	1	-	-	-	-	-	1
8	PT. BNI Life Indonesia	-	1	-	-	-	-	-	1
9	PT. Asuransi Jiwasraya (persero)	-	1	-	-	-	-	-	1
10	Zurich Topas Life, PT	-	1	-	-	-	-	-	1
11	PT. Asuransi Takaful Keluarga	-	1	-	-	-	-	-	1
12	PT. Asuransi Wahana Tata (ASWATA)	-	1	-	-	-	-	-	1
13	PT. AJ Central Asia Raya	-	1	-	-	-	-	-	1
14	PT. Asuransi Central Asia	-	1	-	-	-	-	-	1
15	PT. Asuransi Adira Dinamika	-	1	-	-	-	-	-	1
16	PT. Asuransi Bangun Askrida	-	1	-	-	-	-	-	1
17	PT. Asuransi Bina Dana Arta	-	1	-	-	-	-	-	1
18	PT. Asuransi Umum Bumiputera Muda 1967	-	1	-	-	-	-	-	1
19	PT. Asuransi Jasa Indonesia (Persero)	-	1	-	-	-	-	-	1
20	PT. Asuransi Jasaraharja Putera	-	1	-	-	-	-	-	1
21	PT. Asuransi Kredit Indonesia (Persero)	-	1	-	-	-	-	-	1
22	PT. Asuransi Ramayana	-	1	-	-	-	-	-	1
23	PT. Asuransi Sinarmas	-	1	-	-	-	-	-	1
24	PT. Asuransi Tri Pakarta	-	1	-	-	-	-	-	1
25	PT. Asuransi Vidci	-	1	-	-	-	-	-	1
26	Asuransi Jiwa Sinarmas MSIG	-	1	-	-	-	-	-	1
27	PT. Allianz Utama Indonesia	-	1	-	-	-	-	-	1

## Lanjutan Tabel 9.1.2

## Continued Table

No.	Industri Jasa Keuangan <i>Financial Services Industry Non Bank</i>	Status							Total
		KP	KC	KCP	KK	KF	PP	ATM	
(1)	(2)	(3)	(4)	(5)	(6)	(7)	(8)	(9)	(10)
28	PT. Asuransi Bosowa	-	1	-	-	-	-	-	1
29	PT Prudential Life Assurance	-	1	-	-	-	-	-	1
IV	Pembiayaan dan Modal Ventura								
1	PT. Adira Dinamika Multi Finance	-	1	-	-	-	-	-	1
2	PT. Amanah Finance	-	1	-	-	-	-	-	1
3	Astra Credit Companies	-	1	-	-	-	-	-	1
4	PT. BCA Finance	-	1	-	-	-	-	-	1
5	Bentara Sinergies Multifinance (BESS)	-	1	-	-	-	-	-	1
6	PT. BFI Finance Indonesia	-	1	-	-	-	-	-	1
7	PT. Bima Multi Finance	-	1	-	-	-	-	-	1
8	PT. Bussan Auto Finance	-	1	-	-	-	-	-	1
9	PT. CIMB Niaga Auto Finance	-	1	-	-	-	-	-	1
10	PT. Federal International Finance	-	1	-	-	-	-	-	1
11	PT. Finansia Multi Finance	-	1	-	-	-	-	-	1
12	PT. First Indo American Leasing	-	1	-	-	-	-	-	1
13	PT. Indomobil Finance Indonesia	-	1	-	-	-	-	-	1
14	PT. Mandala Multi Finance	-	1	-	-	-	-	-	1
15	PT. Mandiri Tunas Finance	-	1	-	-	-	-	-	1
16	PT. Mega Central Finance	-	1	-	-	-	-	-	1
17	PT. Mega Auto Finance	-	1	-	-	-	-	-	1
18	PT. Mitra Phinastika Mustika Finance	-	1	-	-	-	-	-	1
19	PT.Oto Multiartha	-	1	-	-	-	-	-	1
20	PT. Pro Car International Financial	-	1	-	-	-	-	-	1
21	PT. Batavia Prosperindo Finance	-	1	-	-	-	-	-	1
22	PT. Mega Finance	-	1	-	-	-	-	-	1
23	PT. Sinarmas Multifinance	-	1	-	-	-	-	-	1
24	PT. Smart Multi Finance		1	-	-	-	-	-	1
	-								

Lanjutan Tabel 9.1.2

Continued Table

No.	Industri Jasa Keuangan <i>Financial Services Industry Non Bank</i>	Status							Total
		KP	KC	KCP	KK	KF	PP	ATM	
(1)	(2)	(3)	(4)	(5)	(6)	(7)	(8)	(9)	(10)
25	PT. Suzuki Finance Indonesia	-	1	-	-	-	-	-	1
26	PT. Wahana Ottomitra Multiartha	-	1	-	-	-	-	-	1
27	PT. SMS Finance	-	1	-	-	-	-	-	1
28	PT. Sarana Sulteng Ventura	-	1	-	-	-	-	-	1
29	PT. Clipan Finance, Tbk	-	1	-	-	-	-	-	1
30	PT. Summit Oto Finance	-	1	-	-	-	-	-	1
31	PT. Bososwa Multi Finance	-	1	-	-	-	-	-	1
V	Lembaga Jasa Keuangan Lainnya								
1	BPJS Kesehatan	-	1	-	-	-	-	-	1
2	BPJS Ketenagakerjaan	-	1	-	-	-	-	-	1
3	Perum Jamkrindo	-	1	-	-	-	-	-	1
4	Taspen (Persero)	-	1	-	-	-	-	-	1
5	PT. Asabri (Persero)	-	1	-	-	-	-	-	1
6	PT. Jasa Raharja (Persero)	-	1	-	-	-	-	-	1
7	PT. Pegadaian (Persero)	-	1	-	-	-	-	-	1
8	PT. Permodalan Nasional Madani (Persero)	-	1	-	-	-	-	-	1
Total		1	69	-	-	-	-	-	70

Sumber: Otoritas Jasa Keuangan

Source: Financial Services Authority

Tabel 9.1.3 Posisi Kredit Perbankan menurut Sektor Ekonomi, 2018

*Table Bank's Credit by Economic Sector, 2018*  
(Juta Rupiah / Million Rupiahs)

Sektor Ekonomi / <i>Economic Sector</i>		2017	2018
(1)		(2)	(3)
1	Pertanian, perburuan dan kehutanan/ Agriculture, Hunting and Forestry	429 184	547 247
2	Perikanan/ Fishery	40 136	46 861
3	Pertambangan dan Penggalian Mining/Quarrying	94 254	91 350
4	Industri Pengolahan/ Manufacturing Industry	167 807	146 546
5	Listrik, Gas & Air Electricity, Gas and Water Supply	13 058	14 683
6	Konstruksi/ Construction	445 667	556 587
7	Perdagangan Besar dan Eceran/ Trading	3 879 316	3 872 922
8	Penyediaan Akomodasi dan Makan Minum/ Provision of Accommodation and Food and Drink	241 332	274 242
9	Transportasi, Pergudangan dan Komunikasi/ Communication	55 408	50 194
10	Perantara Keuangan/ Business Service	118 916	13 262
11	Real Estate, Usaha Persewaan, dan Jasa Perusahaan/ Community social Services	136 456	107 294
12	Administrasi Pemerintahan, Pertanahan dan Jaminan Sosial Wajib/ Government Administration, Land and Social Security Required	2 229	196 680

Lanjutan Tabel 9.1.3

*Continued Table*

	Sektor Ekonomi / Economic Sector	2017	2018
	(1)	(2)	(3)
13	Jasa Pendidikan Education Services	5 880	62 213
14	Jasa Kesehatan dan Kegiatan Sosial Health Services and Social Activities	24 879	42 187
15	Jasa Masyarakat, Sosial Budaya, Hiburan dan Perorangan Lainnya Community, Social Culture, Entertainment and Other Individual Services	151 094	181 805
16	Jasa Perorangan yang Melayani Rumah Tangga Personal Services Serving Households	10 589	9 936
17	Badan Internasional dan Badan Ekstra Internasional Lainnya International Agency and Other International Extra-Agency	0	0
18	Kegiatan yang Belum Jelas Batasannya Limitation Unclear Activities	11 038	1 881
19	Penerima Kredit Bukan Lapangan Usaha Recipients of Non-Business Field Loans	8 158 757	8 217 055
Jumlah/ Total		13 986 002	14 432 946

Sumber: Otoritas Jasa Keuangan

Source: *Financial Services Authority*

Tabel 9.1.4 Posisi Kredit Investasi Bank Pemerintah menurut Sektor Ekonomi, 2018

*Table Investment Credit Position of Government Bank by Economic Sector, 2018 (Juta Rupiah/ Million Rupiahs)*

Sektor Ekonomi / Economic Sector		2017	2018
(1)		(2)	(3)
1	Pertanian, perburuan dan kehutanan/ <i>Agriculture, Hunting and Forestry</i>	137 362	205 119
2	Perikanan/ <i>Fishery</i>	2 873	4 260
3	Pertambangan dan Penggalian <i>Mining/Quarrying</i>	23 803	47 422
4	Industri Pengolahan/ <i>Manufacturing Industry</i>	11 475	13 688
5	Listrik, Gas & Air <i>Electricity, Gas and Water Supply</i>	760	684
6	Konstruksi/ <i>Construction</i>	168 083	202 901
7	Perdagangan Besar dan Eceran/ <i>Trading</i>	195 681	186 003
8	Penyediaan Akomodasi dan Makan Minum/ <i>Provision of Accommodation and Food and Drink</i>	112 003	149 045
9	Transportasi, Pergudangan dan Komunikasi/ <i>Communication</i>	7 803	8 491
10	Perantara Keuangan/ <i>Business Service</i>	852	949
11	Real Estate, Usaha Persewaan, dan Jasa Perusahaan/ <i>Community social Services</i>	12 233	15 411
12	Administrasi Pemerintahan, Pertanahan dan Jaminan Sosial Wajib/ <i>Government Administration, Land and Social Security Required</i>	0	196 409

## Lanjutan Tabel 9.1.4

*Continued Table*

Sektor Ekonomi / <i>Economic Sector</i>		2017	2018
(1)		(2)	(3)
13	Jasa Pendidikan <i>Education Services</i>	656	54 018
14	Jasa Kesehatan dan Kegiatan Sosial <i>Health Services and Social Activities</i>	6 723	25 344
15	Jasa Masyarakat, Sosial Budaya, Hiburan dan Perorangan Lainnya <i>Community, Social Culture, Entertainment and Other Individual Services</i>	31 618	37 373
16	Jasa Perorangan yang Melayani Rumah Tangga <i>Personal Services Serving Households</i>	4 782	3 506
17	Badan Internasional dan Badan Ekstra Internasional Lainnya <i>International Agency and Other International Extra-Agency</i>	0	0
18	Kegiatan yang Belum Jelas Batasannya <i>Limitation Unclear Activities</i>	975	0
19	Penerima Kredit Bukan Lapangan Usaha <i>Recipients of Non-Business Field Loans</i>	0	0
Jumlah/ Total		717 681	1 150 624
Sumber: Kantor Perwakilan Bank Indonesia Provinsi Sulawesi Tengah			
Source: Branch Office of Bank Indonesia Province Of Sulawesi Tengah			

<https://palukota.bps.go.id>



10

Harga  
Price

Inflasi

*Inflation*

Bahan Makanan

*Foodstuff*

2018

<https://palu.ta.bps.go.id>

Juni : 4,20

Juny

Februari : -2,91

*February*



<https://palukota.bps.go.id>

## ULASAN

## DESCRIPTION

### Harga

Pembangunan sektor ekonomi sangat tergantung pada keadaan fiskal dan moneter. Apabila keadaan tersebut tidak terkendali akan mengakibatkan perekonomian tidak stabil, yang diindikasikan dengan meningkatnya harga-harga kebutuhan pokok yang mengakibatkan tingginya inflasi, sehingga daya beli masyarakat terhadap barang menurun, atau sebagai pertanda bahwa nilai uang semakin merosot.

Laju inflasi didasarkan pada akumulasi perubahan IHK (Indeks Harga Konsumen) perbulan. Pada tahun 2018, laju inflasi tertinggi terjadi pada bulan Juni yaitu mencapai 4,2 persen.

Andil inflasi terbesar terjadi pada kelompok Bahan Makanan, dan terendah pada kelompok Bahan Makanan Palu pada tahun 20178 disajikan pada Tabel 10.1.2.

### Price

*Development of economical sectors highly dependent on fiscal and monetary situation. If the situation was uncontrollable, will result in an unstable economy, as indicated by increased price of basic necessities it would lead to higher inflation, so that people's purchasing power for goods will decline, or as a sign of the value of money decreased.*

*Inflation rate based on a change of Consumer Price Indexes (IHK) accumulation by month. In 2018, the highest inflation rate occurred in June of 4,2 percent.*

*Food stuff had given the biggest contribution to inflation rate, and the smallest contribution was also given by food stuff in Table 10.1.2*

## 10.1 Harga-Harga/Prices

Tabel 10.1.1 Indeks Harga Konsumen per bulan menurut Kelompok Pengeluaran di Kota Palu, 2018

Table Monthly Consumer Price Index by Expenditure Group in Palu Municipality, 2018

Bulan/ Month	Bahan Makanan <i>food-stuff</i>	Makanan Jadi Minuman Rokok dan Tembakau <i>Prepared Food Beverages and Tobacco Product</i>	Perumahan Air Listrik Gas dan Bahan Bakar <i>Housing Water Electricity Gas and Fuel</i>	Sandang <i>Clothing</i>
(1)	(2)	(3)	(4)	(5)
Januari/January	140.51	145.79	129.87	112.33
Februari/February	136.41	145.91	130.52	112.70
Maret/March	133.85	146.25	130.72	114.50
April/April	138.53	146.89	130.77	114.05
Mei/May	138.70	147.15	130.95	114.75
Juni/June	144.52	147.47	130.99	114.24
Juli/July	146.29	148.49	130.92	114.38
Agustus/August	146.96	149.77	130.83	114.33
September/September	-	-	-	-
Oktober/October	-	-	-	-
November/November	141.56	156.21	134.86	114.91
Desember/December	145.34	156.61	135.87	114.22

## Lanjutan Tabel 10.1.1

## Continued Table

Bulan/ Month	Kesehatan <i>Health</i>	Pendidikan Rekreasi dan Olah Raga <i>Education Recre- ation and Sports</i>	Transpor Ko- munikasi dan Jasa Keuan- gan Transport <i>Communica- tion</i>	Umum <i>General</i>
(1)	(2)	(3)	(4)	(5)
Januari/January	122.64	125.50	129.74	133.50
Februari/February	125.26	126.08	129.96	133.08
Maret/March	126.51	126.58	130.42	132.97
April/April	126.23	126.54	130.30	133.98
Mei/May	127.31	126.83	130.88	134.33
Juni/June	127.67	126.89	138.09	136.87
Juli/July	127.94	127.00	136.42	137.14
Agustus/August	128.09	129.17	133.20	137.06
September/September	-	-	-	-
Oktober/October	-	-	-	-
November/November	129.19	135.08	137.96	139.61
Desember/December	130.26	135.30	140.39	141.15

Sumber: Survei Harga Konsumen

Source: *Consumer Prices Survey*

Tabel 10.1.2 Inflasi Harga Konsumen per bulan menurut Kelompok Pengeluaran di Kota Palu, 2018

Table Monthly Inflation by Expenditure Group in Palu Municipality, 2018

Bulan/ Month	Bahan Makanan <i>foodstuff</i>	Makanan Jadi Minuman Rokok dan Tembakau <i>Prepared Food Beverages and Tobacco Product</i>	Perumahan Air Listrik Gas dan Bahan Bakar <i>Housing Water Electricity Gas and Fuel</i>	Sandang <i>Clothing</i>	
(1)	(2)	(3)	(4)	(5)	
Januari/January		2.83	0.65	0.05	0.43
Februari/February		-2.91	0.08	0.50	0.33
Maret/March		-1.88	0.23	0.15	1.60
April/April		3.50	0.44	0.04	-0.39
Mei/May		0.12	0.18	0.14	0.61
Juni/June		4.20	0.22	0.03	-0.44
Juli/July		1.22	0.69	-0.05	0.12
Agustus/August		0.46	0.86	-0.07	-0.04
September/September		-	-	-	-
Oktober/October		-	-	-	-
November/November		-0.47	0.37	2.33	0.49
Desember/December		2.67	0.26	0.75	-0.60

<https://palukota.bps.go.id>

## Lanjutan Tabel 10.1.2

*Continued Table*

Bulan/ <i>Month</i>	Kesehatan <i>Health</i>	Pendidikan Rekreasi dan Olah Raga <i>Education Recreation and Sports</i>	Transpor Komunikasi dan Jasa Keuangan <i>Transport Communication</i>	Umum <i>General</i>
(1)	(2)	(3)	(4)	(5)
Januari/January	0.00	0.18	-0.48	0.69
Februari/February	2.14	0.46	0.17	-0.31
Maret/March	1.00	0.40	0.35	-0.08
April/April	-0.22	-0.03	-0.09	0.76
Mei/May	0.86	0.23	0.45	0.26
Juni/June	0.28	0.05	5.51	1.89
Juli/July	0.21	0.09	-1.21	0.20
Agustus/August	0.12	1.71	-2.36	-0.06
September/September	-	-	-	-
Oktober/October	-	-	-	-
November/November	0.26	0.03	1.49	0.83
Desember/December	0.83	0.16	1.76	1.10

Sumber: Survei Harga Konsumen

*Source: Consumer Prices Survey*

<https://palukota.bps.go.id>



# 11

## PENGELUARAN PENDUDUK DAN KONSUMSI MAKANAN

POPULATION EXPENDITURE  
AND FOOD CONSUMPTION

### RATA-RATA PENGELUARAN PER KAPITA SEBULAN



IKAN/UDANG/CUMI/KERANG  
FISH/SHRIMP/SQUID/CLAMP

64.533\*



PADI-PADIAN  
GRAINS

69.753\*



SAYUR-SAYURAN  
VEGETABLES

37.639\*

\*UNTUK KELOMPOK PENGELUARAN 40% TENGAH



<https://palukota.bps.go.id>

## PENJELASAN TEKNIS

Pengeluaran rata-rata per kapita adalah biaya yang dikeluarkan untuk konsumsi semua anggota rumah tangga selama sebulan baik yang berasal dari pembelian, pemberian maupun produksi sendiri dibagi dengan banyaknya anggota rumah tangga dalam rumah tangga tersebut.

## TECHNICAL NOTES

*Per capita Average Expenditure is the cost spent for all household members consumption during the month, whether from purchasing, giving or own production, divided by the number of household members in the household.*

<https://palukota.bps.go.id>

## ULASAN

## DESCRIPTION

### Pengeluaran

### Expenditures

Rata-rata pengeluaran per kapita menurut Kelompok Komoditas Makanan untuk semua kelompok pendapatan, nilai terbesar berada pada pengeluaran Makanan dan Minuman Jadi. Sedangkan untuk Kelompok Komoditas Bukan Makanan, pengeluaran terbesar pada perumahan dan fasilitas rumah tangga.

*Average per capita expenditure according to the Food Commodity Group for all income groups, the largest value is in the Food and Beverage expenditure. As for the Non-Food Commodity Group, the largest expenditure was on housing and household facilities.*

<https://palukota.bps.go.id>

Tabel 11.1 Rata-Rata Pengeluaran per Kapita Sebulan menurut Kelompok Komoditas dan Kelompok Pengeluaran (Rupiah), 2018

Table Average Monthly Expenditures per Capita by Commodity Group and Expenditure Group (Rupiah), 2018

	Kelompok Komoditas	Kelompok Pengeluaran		
		40 Persen Terbawah	40 Persen Tengah	20 Persen Teratas
	(1)	(2)	(3)	(4)
1	Padi-padian	56.161	69.753	73.914
2	Umbi-umbian	2.172	3.495	4.619
3	Ikan/udang/ cumi/kerang	38.177	64.533	84.560
4	Daging	1.916	15.487	43.298
5	Telur dan susu	19.350	50.219	64.669
6	Sayur-sayuran	23.521	37.639	47.177
7	Kacang-kacangan	8.686	11.301	12.902
8	Buah-buahan	11.178	25.974	48.879
9	Minyak dan kelapa	9.673	14.068	16.030
10	Bahan minuman	10.150	14.205	17.572
11	Bumbu-bumbuan	7.009	12.21	15.786
12	Konsumsi lainnya	10.064	12.21	14.909
13	Makanan dan minuman jadi	106.681	212.103	356.521
14	Rokok dan tembakau	35.922	55.918	76.790
	Jumlah Makanan	340.861	599.113	877.626
15	Perumahan dan fasilitas rumah tangga	187.603	481.137	1.040.232
16	Aneka barang dan jasa	59.132	152.656	423.367
17	Pakaian, alas kaki, dan tutup kepala	18.548	48.525	107.813
18	Barang tahan lama	6.037	46.611	212.837
19	Pajak, pungutan, dan asuransi	16.204	50.402	97.275
20	Keperluan pesta dan upacara/kenduri	3.028	18.540	202.856
	Jumlah Bukan Makanan	290.553	797.871	2.084.381
	Jumlah	631.414	1.396.984	2.962.008

Sumber: Survei Sosial Ekonomi Nasional

Source: National Sosial Economic Survey

<https://palukota.bps.go.id>

# SISTEM NERACA NASIONAL

## SYSTEM OF NATIONAL ACCOUNTS

# 12



5,05%



Laju Pertumbuhan Ekonomi  
*Economic Growth*

4 Sektor Dengan Kontribusi Terbesar  
*(4 Sector With Largest Contribution)*



Konstruksi 3.724.379,2



3.240.727,0 Administrasi Pemerintahan,  
Pertahanan dan Jaminan Sosial



Perdagangan Besar dan Eceran,  
Reparasi Mobil dan Sepeda Motor

2.220.023,6

2.198.600,5 Transportasi dan Pergudangan







## ULASAN

Produk Domestik Regional Bruto Kota Palu Tahun 2018 menurut lapangan usaha berdasarkan harga berlaku sebesar 22.597,8 milyar rupiah. Nilai ini mengalami peningkatan dibandingkan tahun sebelumnya sebesar 9.73 persen. Demikian pula pada PDRB menurut harga konstan berdasarkan tahun dasar 2010 menunjukkan peningkatan sebesar 4,12 persen dengan total PDRB sebesar 15.324,7 milyar rupiah.

Tahun 2018, laju pertumbuhan PDRB atas dasar harga konstan mencapai 5,05 persen. Kondisi ini mengalami perlambatan ekonomi dibanding tahun 2017 yang mencapai 5,86 persen.

Berdasarkan Metode penghitungan terbaru, struktur perekonomian terbagi ke dalam 17 sektor pembentuk PDRB. 4 sektor yang paling besar peranannya dalam PDRB Kota Palu tahun 2018 berasal dari sektor Konstruksi (16,5 persen), sektor administrasi pemerintahan, pertahanan dan jaminan sosial wajib (14,3 persen), sektor perdagangan besar dan eceran, reparasi mobil dan sepeda motor (9,8 persen) dan Transportasi dan pergudangan (9,7 persen). Sedangkan 13 sektor lainnya peranannya di bawah 9 persen. Sementara itu, 3 sektor dengan peranan paling kecil adalah sektor pengadaan listrik dan gas (0,1 persen), sektor pengadaan air, pengelolaan sampah, limbah dan daur ulang (0,3 persen), dan jasa lainnya (1,00 persen).

## DESCRIPTION

*In 2018, Gross Regional Domestic Product at current prices was 22,597.8 billion rupiahs. This value increased compared to the previous year by 9.73 percent. Similarly, GRDP with constant price based on year 2010 showed an increase of 4.12 percent to the total GRDP amounted to 15,324.7 billion rupiahs.*

*Real GRDP growth rate in 2018 reached 5.05 percent. This condition is experiencing an economic slowdown than in 2016, which reached 5.86 percent.*

*Based on the new method calculation, economy structure of Palu Municipality was supported by 17 compiler's sectors of GRDP. Four Sector with the most share of GRDP of Palu Municipality in 2017, was construction sector by 16.5 percent, Public Administration and Defence and Compulsory Social Security sector by 14.3 percent, Wholesale and Retail Trade, Repair of Motor vehicles and Motorcycles Sector by 9.8 percent and Transportation and Storage Sector by 9.7 percent. Meanwhile, 13 other sector role under 9 percent. Three sectors with the smallest role was Electricity and gas sector (0.1 percent), Water Supply, Sewerage, Waste Management, and Remediation Activities Sector (0.3 percent) and other services (1.00 percent).*



## 12. Sistem Neraca Nasional/*System of National Accounts*

### 12.1 Pendapatan Regional/*Regional Income*

**Tabel 12.1.1** Produk Domestik Regional Bruto Atas Dasar Harga Berlaku Menurut Lapangan Usaha (juta rupiah), 2014–2018  
*Gross Domestic Regional Bruto at Current Market Prices by Industry (million rupiahs), 2014–2018*

Lapangan Usaha / <i>Industry</i>	2014	2015	2016	2017	2018
(1)	(2)	(3)	(4)	(5)	(6)
A Pertanian, Kehutanan, dan Perikanan/ <i>Agriculture, Forestry, and Fishing</i>	649 005,06	721 258,06	782 851,59	858 767,69	929 763,0
B Pertambangan dan Penggalian/ <i>Mining and Quarrying</i>	902 807,29	1 095 986,97	1 253 844,43	1 433 270,54	1 423 092,9
C Industri Pengolahan/ <i>Manufacturing</i>	1 306 515,49	1 407 896,82	1 496 279,69	1 554 609,91	1 607 408,2
D Pengadaan Listrik dan Gas/ <i>Electricity and Gas</i>	21 345,08	19 492,89	21 766,73	25 216,63	29 023,1
E Pengadaan Air; Pengelolaan Sampah, Limbah, dan Daur Ulang/ <i>Water Supply; Sewerage, Waste Management, and Remediation Activities</i>	47 025,66	51 224,13	54 878,63	59 152,79	64 193,4
F Konstruksi/ <i>Construction</i>	2 517 482,98	2 915 694,04	3 003 054,08	3 279 799,08	3 724 379,2
G Perdagangan Besar dan Eceran; Reparasi Mobil dan Sepeda Motor <i>Wholesale and Retail Trade; Repair of Motor Vehicles and Motorcycles</i>	1 444 476,17	1 647 260,47	1 866 046,40	2 052 547,60	2 220 023,6
H Transportasi dan Pergudangan/ <i>Transportation and Storage</i>	1 412 917,11	1 580 694,32	1 719 790,62	1 966 075,87	2 198 600,5
I Penyediaan Akomodasi dan Makan Minum/ <i>Accommodation and Food Service Activities</i>	157 077,38	188 310,14	212 606,84	240 970,61	249 006,4
J Informasi dan Komunikasi/ <i>Information and Communication</i>	1 255 561,22	1 448 432,14	1 574 482,07	1 764 635,75	1 994 364,3
K Jasa Keuangan dan Asuransi/ <i>Financial and Insurance Activities</i>	914 892,36	970 850,10	1 140 827,60	1 270 214,30	1 267 974,9
L Real Estat/ <i>Real Estate Activities</i>	393 354,20	439 542,96	475 582,19	528 325,00	565 958 7
M,N Jasa Perusahaan/ <i>Business Activities</i>	178 083,51	198 098,24	221 493,70	243 655,97	263,959.3

Lanjutan Tabel

12.1.1

*Continued Table*

O	Administrasi Pemerintahan, Pertahanan, dan Jaminan Sosial Wajib <i>Public Administration and Defence; Compulsory Social Security</i>	2 089 157,07	2 358 576,28	2 563 798,36	2 772 792,15	3 240 726
P	Jasa Pendidikan/ <i>Education</i>	1 281 282,33	1 470 391,07	1 560 313,88	1 715 595,14	1 898 136,8
Q	Jasa Kesehatan dan Kegiatan Sosial/ <i>Human Health and Social Work Activities</i>	421 885	488 435,98	544 263,63	622 096,53	702 124,4
R,S,T,U	Jasa Lainnya/ <i>Other Services Activities</i>	143 121,99	164 051,33	183 861,76	205 853,21	219 105,1
<b>Produk Domestik Bruto/ Gross Domestic Product</b>		15 135 980,91	17 166 253,42	18 675 147,22	20 593 778,74	22 597 839,7

Catatan/Note:

Sumber/Source: Badan Pusat Statistik Kota Palu

<https://palukota.bps.go.id>

**Tabel 12.1.2** Produk Domestik Regional Bruto Atas Dasar Harga Konstan 2010 Menurut Lapangan Usaha (juta rupiah), 2014–2018  
*Gross Domestic Regional Bruto at 2010 Constant Market Prices by Industry (million rupiahs), 2014–2018*

Lapangan Usaha / <i>Industry</i>	2014	2015	2016	2017	2018
(1)	(2)	(3)	(4)	(5)	(6)
A Pertanian, Kehutanan, dan Perikanan <i>Agriculture, Forestry, and Fishing</i>	553 801,64	588 382,37	613 054,62	645 000,01	662 060,2
B Pertambangan dan Penggalian/ <i>Mining and Quarrying</i>	731 002,14	830 597,82	920 313,56	1 016 861,47	1 014 917,9
C Industri Pengolahan / <i>Manufacturing Industries</i>	1 125 374,27	1 156 560,85	1 184 465,50	1 189 784,68	1 181 667,5
D Pengadaan Listrik dan Gas / <i>Electricity &amp; Gas</i>	21 81,74	25 545,52	27 134,22	28 671,65	30 780,3
E Pengadaan Air, Pengelolaan Sampah, Limbah dan Daur Ulang/ <i>Water Supply, Sewerage, Waste Management, and Remediation Activities</i>	42 358,70	44 789,84	47 054,85	48 941,69	50 614,6
F Konstruksi / <i>Construction</i>	1 850 215,34	1 996 665,29	1 996 354,14	2 052 119,03	2 216 300,3
G Perdagangan Besar dan Eceran; Reparasi Mobil dan Sepeda Motor/ <i>Wholesale and Retail Trade, Repair of Motor vehicles and Motorcycles</i>	1 273 901,29	1 351 650,21	1 456 662,15	1 517 812,13	1 547 307
H Transportasi dan Pergudangan/ <i>Transportation and Storage</i>	1 100 814 ,44	1 170 299,50	1 260 913,47	1 369 656,60	1 438 204,5
I Penyediaan Akomodasi dan Makan Minum/ <i>The provision of accommodation and Food Services Activities</i>	177 161,37	137 159,29	150 736,99	165 032,71	160 878,1
J Informasi dan Komunikasi/ <i>Information and Communication</i>	1 123 090,23	1 263 009,60	1 367 158,35	1 481 344,40	1 597 988,3
K Jasa Keuangan dan Asuransi / <i>Financial Insurance Activities</i>	739 275,92	765 450,42	892 030,84	969 428,98	945 435,9
L Real Estate / <i>Real Estates Activities</i>	335 004,75	358 499,71	373 269,40	395 423,34	400 804,1
M,N Jasa Perusahaan/ <i>Business Services</i>	143 094,97	153 043,57	164 143,90	175 244,23	179 578,5
O Administrasi Pemerintahan, Pertahanan dan Jaminan Sosial Wajib/ <i>Public Administration and Defence and Compulsory Social Security</i>	1 570 695,28	1 713 489,59	1 819 330,12	1 912 530,53	2 055 219,5

## Lanjutan Tabel

12.1.2

*Continued Table*

P	<i>Jasa Pendidikan/Education</i>	982 477,72	1 056 714,33	1 098 493,12	1 161 360,01	1 209 404,3
Q	<i>Jasa Kesehatan dan Kegiatan Sosial/Health Activities and Social Work Activities</i>	325 974,42	355 393,86	389 093,25	435 083,21	480 719,5
R,S,T,U	<i>Jasa lainnya/Other Services/Activities</i>	123 064,87	132 999,27	141 859,72	152 935,30	152 909,1
<b>Produk Domestik Bruto/ Gross Domestic Product</b>		12 159 120,09	13 100 252,05	13 902 069,21	14 717 229,95	15 324 789,7

Catatan/Note:

Sumber/Source: Badan Pusat Statistik Kota Palu

<https://palukota.bps.go.id>

**Tabel 12.1.3** Distribusi Persentase Produk Domestik Regional Bruto Atas Dasar Harga Berlaku Menurut Lapangan Usaha, 2014–2018  
*Percentage Distribution of Gross Domestic Regional Bruto at Current Market Prices by Industry, 2014–2018*

Lapangan Usaha Industry	2014	2015	2016	2017	2018
(1)	(2)	(3)	(4)	(5)	(6)
A Pertanian, Kehutanan, dan Perikanan <i>Agriculture, Forestry, and Fishing</i>	4,29	4,2	4,19	4,17	4,1
B Pertambangan dan Penggalian/ <i>Mining and Quarrying</i>	5,96	6,38	6,71	6,96	6,4
C Industri Pengolahan / <i>Manufacturing Industries</i>	8,63	8,2	8,01	7,55	7,1
D Pengadaan Listrik dan Gas / <i>Electricity &amp; Gas</i>	0,14	0,11	0,12	0,12	0,1
E Pengadaan Air, Pengelolaan Sampah, Limbah dan Daur Ulang/ <i>Water Supply, Sewerage, Waste Management, and Remediation Activities</i>	0,31	0,3	0,29	0,29	0,3
F Konstruksi / <i>Construction</i>	16,63	16,99	16,08	15,93	16,5
G Perdagangan Besar dan Eceran; Reparasi Mobil dan Sepeda Motor/ <i>Wholesale and Retail Trade, Repair of Motor vehicles and Motorcycles</i>	9,54	9,6	9,99	9,97	9,8
H Transportasi dan Pergudangan/ <i>Transportation and Storage</i>	9,33	9,21	9,21	9,55	9,7
I Penyediaan Akomodasi dan Makan Minum/ <i>The provision of accommodation and Food Services Activities</i>	1,04	1,1	1,14	1,17	1,1
J Informasi dan Komunikasi/ <i>Information and Communication</i>	8,3	8,44	8,43	8,57	8,8
K Jasa Keuangan dan Asuransi / <i>Financial Insurance Activities</i>	6,04	5,66	6,11	6,17	5,6
L Real Estate / <i>Real Estates Activities</i>	2,60	2,56	2,55	2,57	2,5
M,N Jasa Perusahaan/ <i>Business Services</i>	1,18	1,15	1,19	1,18	1,2
O Administrasi Pemerintahan, Pertahanan dan Jaminan Sosial Wajib/ <i>Public Administration and Defence and Compulsory Social Security</i>	13,80	13,74	13,73	13,46	14,3
P Jasa Pendidikan/ <i>Education</i>	8,47	8,57	8,36	8,33	8,4
Q Jasa Kesehatan dan Kegiatan Sosial/ <i>Health Activities and Social Work Activities</i>	2,79	2,85	2,91	3,02	3,1
R,S,T,U Jasa lainnya/ <i>Other Services Activities</i>	0,95	0,96	0,98	1	1
<b>Produk Domestik Bruto/ Gross Domestic Product</b>	<b>100,0</b>	<b>100,0</b>	<b>100,0</b>	<b>100,0</b>	<b>100,0</b>

Catatan/Note:

Sumber/Source: Badan Pusat Statistik Kota Palu

**Tabel 12.1.4** Laju Pertumbuhan Produk Domestik Regional Bruto Atas Dasar Harga Konstan 2010

*Table* Menurut Lapangan Usaha (persen), 2015–2018  
*Growth Rate of Gross Domestic Regional Bruto at 2010 Constant Market Prices by Industry (percent), 2015–2018*

Lapangan Usaha Industry		2015	2016	2017	2018
(1)		(2)	(3)	(4)	(5)
A	Pertanian, Kehutanan, dan Perikanan <i>Agriculture, Forestry, and Fishing</i>	6.24	4.19	5.21	2.72
B	Pertambangan dan Pengalihan/ <i>Mining and Quarrying</i>	13.62	10.8	10.49	0.66
C	Industri Pengolahan / <i>Manufacturing Industries</i>	2.77	2.36	0.45	0.13
D	Pengadaan Listrik dan Gas / <i>Electricity &amp; Gas</i>	17.11	6.22	5.67	7.36
E	Pengadaan Air, Pengelolaan Sampah, Limbah dan Daur Ulang/ <i>Water Supply, Sewerage, Waste Management, and Remediation Activities</i>	5.74	5.06	4.01	4.08
F	Konstruksi / <i>Construction</i>	7.92	-0.02	2.79	8.42
G	Perdagangan Besar dan Eceran; Reparasi Mobil dan Sepeda Motor/ <i>Wholesale and Retail Trade, Repair of Motor vehicles and Motorcycles</i>	6.1	7.77	4.2	2.85
H	Transportasi dan Pergudangan/ <i>Transportation and Storage</i>	6.31	7.74	8.62	5.85
I	Penyediaan Akomodasi dan Makan Minum/ <i>The provision of accommodation and Food Services Activities</i>	17.07	9.9	9.48	0.12
J	Informasi dan Komunikasi/ <i>Information and Communication</i>	12.46	8.25	8.35	8.60
K	Jasa Keuangan dan Asuransi / <i>Financial Insurance Activities</i>	3.54	16.54	8.68	1.08
L	Real Estate / <i>Real Estates Activities</i>	7.01	4.12	5.94	3.87
M,N	Jasa Perusahaan/ <i>Business Services</i>	6.95	7.25	6.76	4.30
O	Administrasi Pemerintahan, Pertahanan dan Jaminan Sosial Wajib/ <i>Public Administration and Defence and Compulsory Social Security</i>	9.09	6.18	5.12	7.91
P	Jasa Pendidikan/ <i>Education</i>	7.56	3.95	5.72	4.14
Q	Jasa Kesehatan dan Kegiatan Sosial/ <i>Health Activities and Social Work Activities</i>	9.03	9.48	11.82	11.99
R,S,T,U	Jasa lainnya/ <i>Other Services Activities</i>	8.07	6.66	7.81	2.53
<b>Produk Domestik Bruto/ <i>Gross Domestic Product</i></b>		<b>7.74</b>	<b>6.12</b>	<b>5.86</b>	<b>5.05</b>

Catatan/Note:

Sumber/Source: Badan Pusat Statistik Kota Palu



**Tabel 12.1.5** Produk Domestik Regional Bruto Atas Dasar Harga Berlaku Menurut Pengeluaran (miliar rupiah), 2014–2018  
**Table** *Gross Domestic Regional Bruto at Current Market Prices by Type of Expenditure (billion rupiahs), 2014–2018*

Jenis Pengeluaran <i>Type of Expenditure</i>	2014	2015	2016	2017	2018
(1)	(2)	(3)	(4)	(5)	(6)
Pengeluaran Konsumsi Rumah Tangga/ <i>Household Consumption Expenditure</i>	9,036,279.24	10,023,720.52	11,058,747.44	12,273,194.01	13,761,768.45
a. Makanan dan Minuman, Selain Restoran/ <i>Food and Beverages other than restaurants</i>	4,121,718.39	4,408,587.37	4,646,972.09	4,913,787.62	5,347,003.82
b. Pakaian, Alas Kaki, dan Jasa Perawatannya/ <i>Clothing, Footwear, and Related Maintenance Services</i>	374,869.46	418,430.64	485,876.74	555,711.15	636,822.79
c. Perumahan dan Perlengkapan Rumah tangga/ <i>Housing and Household Equipment</i>	1,488,754.28	1,671,073.47	1,829,331.27	2,012,853.11	2,177,221.32
d. Kesehatan dan Pendidikan/ <i>Health and Education</i>	678,360.83	791,591.50	925,850.23	1,092,673.89	1,294,002.36
e. Transportasi dan Komunikasi/ <i>Transportation and Communication</i>	1,827,249.05	2,085,807.69	2,404,622.99	2,826,124.69	3,306,150.34
f. Restoran dan Hotel/ <i>Restaurants and Hotels</i>	160,722.83	185,461.13	214,235.43	256,510.86	302,756.82
g. Lainnya/ <i>Others</i>	384,604.40	462,768.71	551,858.70	615,532.70	697,810.99
Pengeluaran Konsumsi LNPRT/ <i>NPISH Consumption Expenditure</i>	282,660.93	331,896.77	362,899.80	387,273.36	807,013.07
Pengeluaran Konsumsi Pemerintah/ <i>Government Consumption Expenditure</i>	2,632,977.37	2,902,303.29	3,037,643.61	3,234,131.74	3,347,127.89
Pembentukan Modal Tetap Bruto/ <i>Gross Fixed Capital Formation</i>	6,045,967.64	6,852,271.78	7,415,752.36	7,867,743.59	8,866,765.75
a. Bangunan/ <i>Building</i>	5,317,454.26	6,095,835.61	6,637,407.93	7,034,911.34	8,078,920.27
b. Non Bangunan/ <i>Non Building</i>	728,513.38	756,436.17	778,344.43	832,832.25	787,845.48
Perubahan Inventori/ <i>Changes in Inventories</i>	231,051.79	248,199.60	276,884.83	296,584.40	295,356.08
Ekspor Barang dan Jasa/ <i>Exports of Goods and Services</i>	4,922,006.67	5,208,462.41	5,568,901.87	6,141,564.57	6,743,874.21

## Lanjutan Tabel

12.1.5

*Continued Table*

---

Dikurangi: Impor Barang dan Jasa/ <i>Less: Import of Goods and Services</i>	8,014,962.73	8,400,658.45	9,150,799.55	9,783,522.06	11,193,385.03
Produk Domestik Bruto/ <i>Gross Domestic Product</i>	15,135,980.91	17,166,195.92	18,570,030.36	20,416,969.61	22,628,520.41

---

Catatan/*Note:*Sumber/*Source:* Badan Pusat Statistik Kota Palu

<https://palukota.bps.go.id>

**Tabel 12.1.6** Produk Domestik Regional Bruto Atas Dasar Harga Konstan 2010 Menurut  
**Table** Pengeluaran (miliar rupiah), 2014–2018  
*Gross Domestic Regional Bruto at 2010 Constant Market Prices by Type of  
Expenditure (billion rupiahs), 2014–2018*

Jenis Pengeluaran <i>Type of Expenditure</i>	2014	2015	2016	2017	2018
(1)	(2)	(3)	(4)	(5)	(6)
Pengeluaran Konsumsi Rumah Tangga/ <i>Household Consumption Expenditure</i>	7,014,201.23	7,442,648.90	7,895,779.96	8,475,840.64	8,849,224.47
a. Makanan dan Minuman, Selain Restoran/ <i>Food and     Beverages other     than restaurants</i>	3,164,985.04	3,288,455.71	3,310,420.05	3,348,475.73	3,355,353.60
b. Pakaian, Alas Kaki, dan Jasa Perawatannya/ <i>Clothing, Footwear, and     Related     Maintenance Services</i>	290,696.28	304,201.28	337,224.18	368,305.24	395,782.21
c. Perumahan dan Perlengkapan Rumah tangga/ <i>Housing and     Household     Equipment</i>	1,149,631.67	1,210,941.67	1,293,289.18	1,387,384.67	1,433,571.13
d. Kesehatan dan Pendidikan/ <i>Health and     Education</i>	524,561.97	575,571.97	636,638.08	720,911.88	801,650.60
e. Transportasi dan Komunikasi/ <i>Transportation and     Communication</i>	1,437,096.53	1,555,138.53	1,733,911.19	2,003,306.50	2,176,790.07
f. Restoran dan Hotel/ <i>Restaurants and Hotels</i>	126,979.96	139,984.96	154,900.33	174,044.81	187,689.22
g. Lainnya/ <i>Others</i>	320,249.78	368,354.78	429,396.95	473,411.80	498,387.63
Pengeluaran Konsumsi LNPR/ <i>NPISH</i> <i>Consumption Expenditure</i>	226,538.18	248,343.18	258,791.73	267,154.99	550,002.88
Pengeluaran Konsumsi Pemerintah/ <i>Government Consumption Expenditure</i>	2,106,173.98	2,205,483.98	2,230,721.38	2,328,795.45	2,360,521.11
Pembentukan Modal Tetap Bruto/ <i>Gross Fixed Capital Formation</i>	4,882,592.11	5,388,690.27	5,682,804.90	5,764,629.83	6,274,861.32
a. Bangunan/ <i>Building</i>	4,232,861.19	4,722,648.33	5,010,207.11	5,072,649.19	5,656,281.65
b. Non Bangunan/ <i>Non Building</i>	649,730.92	666,041.94	672,597.78	691,980.64	618,579.68
Perubahan Inventori/ <i>Changes in Inventories</i>	152,868.44	163,346.94	177,475.22	187,419.64	183,107.11

## Lanjutan Tabel

12.1.6

*Continued Table*

Ekspor Barang dan Jasa/ <i>Exports of Goods and Services</i>	3,625,849.54	3,743,139.35	3,888,945.67	4,112,858.53	4,494,585.05
<u>Dikurangi: Impor Barang dan Jasa/</u> <i>Less: Import of Goods and Services</i>	5,849,103.39	6,091,401.57	6,313,251.01	6,549,244.40	7,387,512.26
Produk Domestik Bruto/ <i>Gross Domestic Product</i>	12,159,120.09	13,100,251.05	13,821,267.84	14,587,454.68	15,324,789.68

Catatan/Note:

Sumber/Source: BPS Kota Palu

<https://palukota.bps.go.id>

# 13 PERBANDINGAN ANTAR KABUPATEN/KOTA

## REGENCY / MUNICIPAL COMPARISON

### JUMLAH PENDUDUK Population

PALU  
385,6 Ribu Orang  
(Thousand People)

TERTINGGI (Highest)  
PARIGI MOUTONG  
482,8 Ribu Orang  
(Thousand People)

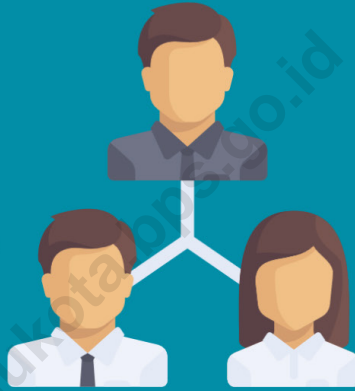

TERENDAH (Lowest)  
BANGGAI LAUT  
73,7 Ribu Orang  
(Thousand People)

### PERSENTASE PENDUDUK MISKIN Percentage of Poverty

TERENDAH (Lowest)  
PALU  
6,5%



TERTINGGI (Highest)  
TOJO UNA-UNA  
18,2%

### INDEKS PEMBANGUNAN MANUSIA Human Development Index

TERENDAH (Lowest)  
TOJO UNA-UNA  
63,38%



TERTINGGI (Highest)  
PALU  
80,91%

## PENJELASAN TEKNIS

1. Penduduk Indonesia adalah semua orang yang berdomisili di wilayah teritorial Indonesia selama 6 bulan atau lebih dan atau mereka yang berdomisili kurang dari 6 bulan tetapi bertujuan menetap.

2. Laju pertumbuhan Produk Domestik Regional Bruto diperoleh dari perhitungan PDRB atas dasar harga konstan. Diperoleh dengan cara mengurangi nilai PDRB pada tahun ke-n terhadap nilai pada tahun ke n-1 (tahun sebelumnya), dibagi dengan nilai pada tahun ke n-1, dikalikan dengan 100 persen. Laju pertumbuhan menunjukkan perkembangan agregat pendapatan dari satu waktu tertentu terhadap waktu sebelumnya.

3. Penduduk miskin adalah penduduk yang memiliki rata-rata pengeluaran per kapita per bulan di bawah Garis Kemiskinan.

4. Indeks Pembangunan Manusia (IPM) menjelaskan bagaimana penduduk dapat mengakses hasil pembangunan dalam memperoleh pendapatan, kesehatan, pendidikan dan sebagainya. IPM diperkenalkan oleh UNDP pada tahun 1990 dan dipublikasikan secara berkala dalam laporan tahunan Human Development Report (HDR). IPM dibentuk oleh 3 (tiga) dimensi dasar: Umur panjang dan hidup sehat; pengetahuan; dan standar hidup layak.

5. Angka Harapan Hidup saat lahir (AHH) yaitu jumlah tahun yang diharapkan dapat dicapai oleh bayi yang baru lahir untuk hidup, dengan asumsi bahwa pola angka kematian menurut umur pada saat kelahiran sama sepanjang usia bayi.

6. Rata-rata Lama Sekolah (RLS) adalah rata-rata lamanya (tahun) penduduk usia 25 tahun ke atas dalam menjalani pendidikan formal.

7. Harapan Lama Sekolah (HLS)

## TECHNICAL NOTES

1. The population of Indonesia are all residents of the entire territory of Indonesia who have stayed for six months or longer, and those who intended to stay more than six months even though their length of stay is less than six months.

2. Growth rate of Gross Domestic Product is derived from GRDP at constant market prices. It is obtained by subtracting the value of GRDP year  $n$  with the value of GRDP year  $n-1$ , divided by the value of GRDP year  $n-1$  then multiplied by 100 percent. The growth rate of GRDP explains the income growth during the given period.

3. A person whose expenditure per capita per month is below the poverty line is considered to be poor.

4. The Human Development Index (HDI) explains how people can access development results in obtaining income, health, education and so forth. HDI was introduced by United Nations Development Programme (UNDP) in 1990 and published periodically in the annual report of the Human Development Report. HDI was formed by three basic dimensions: a long and healthy life; knowledge; and a decent standard of living.

5. Life expectancy at birth ( AHH ) the number of years that is expected to be reached by the newborn 's life , with the assumption that the pattern of mortality by age at the birth of the same throughout the life of the baby .

6. Average of Years School ( AYS ) is the average duration ( years ) of the population aged 25 years and over in undergoing formal education

## ULASAN

Perbedaan letak geografis dan karakteristik antar kabupaten/ kota menyebabkan adanya perbedaan ciri khas pada masing-masing kabupaten/kota. Kota Palu sebagai ibu kota Provinsi Sulawesi Tengah menjadi barometer berbagai indikator sosial maupun ekonomi.

Dari sisi jumlah penduduk, Kota Palu menempati posisi kedua terbanyak setelah Kabupaten Parigi Moutong. Pada tahun 2018, Jumlah penduduk Kota Palu sebesar 385,6 ribu jiwa atau sekitar 12,80 persen dari total penduduk Provinsi Sulawesi Tengah. Sementara, jumlah penduduk Kabupaten Parigi Moutong sebesar 482,7 ribu jiwa. Jumlah penduduk yang paling sedikit terdapat di Kabupaten Banggai Laut sebesar 73,6 ribu jiwa

Dari Sisi pertumbuhan ekonomi, pada tahun 2018 pertumbuhan ekonomi Kota Palu meningkat ke posisi enam di Sulawesi Tengah yaitu sebesar 5,05 persen. Pertumbuhan ekonomi paling tinggi yaitu Kabupaten Morowali sebesar 12,39 persen. Sedangkan pertumbuhan ekonomi terendah adalah Kabupaten Donggala sebesar 2,89 persen. Rata-rata pertumbuhan ekonomi kabupaten/kota di Sulawesi Tengah mengalami perlambatan ekonomi dibandingkan tahun 2017. Hanya kabupaten Bangkep, Poso, Buol, dan Toli-Toli yang mengalami pertumbuhan ekonomi positif.

Pertumbuhan ekonomi suatu daerah, sering dikaitkan dengan jumlah penduduk miskin di daerah tersebut. Secara umum, dari tahun 2015 sampai dengan tahun 2018 jumlah penduduk miskin kabupaten/kota di Provinsi Sulawesi Tengah mengalami penurunan. Pada tahun 2018, jumlah penduduk miskin Kota Palu sebanyak 25,26 ribu orang atau turun sebanyak 0,8 persen dari tahun 2017. Sementara itu jumlah penduduk miskin paling banyak terdapat di Kabupaten Parigi Moutong sebanyak 83,66 ribu orang. Sedangkan jumlah penduduk miskin paling sedikit terdapat di Kabupaten Banggai Laut sebanyak 11,97 ribu orang.

## DESCRIPTION

*Differences in geography and characteristics of the regency/municipal makes the difference characteristic in each district / city. Palu Municipality as the capital of Sulawesi Tengah Province has become a barometer of various social and economic indicators.*

*From the side of the population, Palu Municipality occupies second position after Parigi Moutong Regency. By 2018, the total population of Palu Municipality at 385,6 thousand people, or about 12.80 percent of the total population of Sulawesi Tengah Province. Meanwhile, the population of Parigi Moutong Regency at 482.7 thousand people. The Least population is Banggai Laut Regency amounted to 73.6 thousand people.*

*From the side of economic growth, in 2018 the economic growth of Palu Municipality slumped to seventh position in Sulawesi Tengah Province at 5.05 percent. The highest economic growth is Morowali Regency with 12.39 percent. While the lowest economic growth is Donggala Regency of 2.89 percent. Average economic growth of regency/municipal in Sulawesi Tengah Province experienced an economic slowdown compared to 2017. Only Morowali, Donggala, Buol, Parigi Moutong, Tojo Una-una and Morowali Utara Regency experienced positive economic growth.*

*The economic growth of a region, often associated with a number of poor in the region. In general, from 2015 to 2018 the number of poor regency/ municipal in Sulawesi Tengah province has decreased. In 2018, the number of poor people in Palu Municipality as much as 25.26 thousand people, down as much as 0.8 percent from 2017. Meanwhile, the most number of poor people are Parigi Moutong Regency as much as 83.66 thousand people. While the least number of poor people is Banggai Laut Regency as many as 11.97 thousand people.*

### 13. PERBANDINGAN ANTAR KABUPATEN/ KOTA COMPARISON OF INTER REGENCY/ MUNICIPALITY

Tabel : 13.1. Penduduk Pertengahan Tahun Beberapa Kabupaten di Provinsi Sulawesi Tengah (orang), 2014-2018  
Table *The number of mid-year population in Couple Regencies of Sulawesi Tengah Province (person) 2014-2018*

Kabupaten/Kota <i>Regency/Municipality</i>	2014	2015	2016	2017	2018
(1)	(2)	(3)	(4)	(5)	(6)
Banggai Kepulauan	114 003	114 980	116 011	116 811	117 633
Banggai	348 477	354 402	360 022	365 616	371 322
Morowali	111 002	113 132	115 199	117 330	119 292
Poso	230 521	235 567	240 812	245 993	251 185
Donggala	290 915	293 742	296 380	299 174	301 591
Toli-Toli	223 318	225 875	228 496	230 996	233 409
Buol	145 889	149 004	152 296	155 593	158 790
Parigi Moutong	449 157	457 707	465 883	474 339	482 794
Tojo Una-Una	145 817	147 536	149 214	150 820	152 476
Sigi	226 876	229 474	232 174	234 588	237 011
Banggai Laut	68 124	69 514	70 886	72 298	73 697
Morowali Utara	114 982	117 670	120 322	122 985	125 624
Palu	362 202	368 086	374 020	379 782	385 619

Sumber: Badan Pusat Statistik Provinsi Sulawesi Tengah

Source : BPS – Statistics Indonesia in Sulawesi Tengah Province



Tabel 13.2 Laju Pertumbuhan Produk Domestik Regional Bruto Beberapa Kabupaten/ Kota Menurut Harga Konstan di Provinsi Sulawesi Tengah (persen), 2015-2018

*Table Growth Rate of Gross Regional Domestic Product at 2000 Constant Market Prices in Couple Regencies of Sulawesi Tengah Province (Percent), 2015-2018*

Kabupaten/ Kota Regency/Municipality	2015	2016	2017*	2018**
(1)	(2)	(3)	(4)	(5)
Banggai Kepulauan	6.66	5.94	6	6.08
Banggai	32.1	38.22	8.14	6.79
Morowali	67.82	12.42	14.1	12.39
Poso	7.12	6.03	6.15	6.19
Donggala	5.99	4.32	5.27	2.89
Toli-Toli	6.63	4.86	5.08	5.36
Buol	6.06	3.09	4.05	4.52
Parigi Moutong	7.08	5.04	5.31	4.66
Tojo Una-Una	5.48	5.16	5.62	3.76
Sigi	6.51	5.03	5.65	3.92
Banggai Laut	7.98	7.3	6.26	5.9
Morowali Utara	7.21	5.76	7.95	6.49
Kodya Palu	7.74	5.5	5.54	5.05

Sumber : Badan Pusat Statistik Provinsi Sulawesi Tengah

Source : BPS – Statistics Indonesia in Sulawesi Tengah Province

Tabel : 13.3. Penduduk Miskin Menurut Kabupaten/ Kota di Provinsi Sulawesi Tengah (orang), 2014-2018

Table *Poor People by Regency/Municipality in Sulawesi Tengah Province (person), 2014-2018*

Kabupaten/ Kota <i>Regency/ Municipality</i>	2014	2015	2016	2017	2018
(1)	(2)	(3)	(4)	(5)	(6)
Banggai Kepulauan	28 410	18 570	18 720	18 560	18 382
Banggai	32 644	34 740	33 970	33 500	33 725
Morowali	34 225	17 790	17 360	16 990	17 034
Poso	39 913	42 640	42 230	41 880	41 747
Donggala	47 933	54 170	55 690	54 440	54 281
Toli-Toli	29 644	30 700	30 680	30 640	31 795
Buol	20 878	24 310	25 270	25 760	25 397
Parigi Moutong	72 947	82 610	82 380	82 880	83 663
Tojo Una-Una	28 743	27 620	27 620	27 300	27 777
Sigi	26 682	29 140	29 550	29 550	29 776
Banggai Laut		12 330	11 590	11 630	11 970
Morowali Utara		19 810	19 220	19 250	19 401
Kodya Palu	25 041	27 190	26 240	25 490	25 263
Sulawesi Tengah	387 060	421 630	420 520	417 870	420 211

Sumber : Badan Pusat Statistik Provinsi Sulawesi Tengah

Source:: BPS – Statistics Indonesia in Sulawesi Tengah Province

Tabel : 13.4. Indeks Pembangunan Manusia (IPM) Menurut Kabupaten/ Kota  
 Di Provinsi Sulawesi Tengah , 2014-2018  
 Table Human Development Index (HDI) by Regency/Municipality in  
 Sulawesi Tengah Province, 2014-2018

Kabupaten/Kota Regency/Municipality	2014	2015	2016	2017	2018
(1)	(2)	(3)	(4)	(5)	(6)
Banggai Kepulauan	62,33	62,97	63.45	64.07	64.68
Banggai	67,11	67,44	68.17	69	69.85
Morowali	67,91	69,12	69.69	70.41	71.14
Poso	67,65	68,13	68.83	69.78	70.68
Donggala	63,55	63,82	64.42	64.66	65.14
Toli-Toli	61,91	62,72	63.27	64.05	64.6
Buol	65,41	65,61	66.37	66.69	67.3
Parigi Moutong	62,20	62,79	63.6	64.09	64.85
Tojo Una-Una	61,15	61,33	62.27	62.61	63.38
Sigi	64,64	65,35	65.95	66.72	67.66
Banggai Laut	62,12	62,90	63.49	64.08	64.8
Morowali Utara	65,81	66,00	66.57	67.35	67.95
Kodya Palu	79,12	79,63	79.73	80.24	80.91

Sumber : Badan Pusat Statistik Provinsi Sulawesi Tengah

Source : BPS – Statistics Indonesia in Sulawesi Tengah Province



Sensus  
Penduduk  
2020

# DATA

## MENCERDASKAN BANGSA

*Enlighten The Nation*



**BADAN PUSAT STATISTIK  
KOTA PALU**  
*BPS-Statistics of Palu Municipality*  
Jl. Baruga No.19 Palu-Sulawesi Tengah 94234; Telp. (62-451) 422066  
E-mail: [bps7271@bps.go.id](mailto:bps7271@bps.go.id) Homepage: <http://palukota.bps.go.id>

