

Kabupaten **TOLITOLI** **DALAM ANGKA**

Tolitoli Regency In Figures

2019



**BADAN PUSAT STATISTIK
KABUPATEN TOLITOLI**
BPS-Statistics of Tolitoli Regency

Kabupaten

TOLITOLI

DALAM ANGKA

Tolitoli Regency In Figures

2019



Kabupaten Tolitoli Dalam Angka ***Tolitoli Regency in Figures***

2019

ISBN: 2655-3767

No. Publikasi/*Publication Number*: 72060.1902

Katalog/*Catalog*: 1102001.7206

Ukuran Buku/*Book Size*: 14,8 cm x 21 cm

Jumlah Halaman/*Number of Pages*: xxiv + 232 halaman /*pages*

Naskah/*Manuscript*:

Badan Pusat Statistik Kabupaten Tolitoli

BPS-Statistics of Tolitoli Regency

Penyunting/*Editor*:

Badan Pusat Statistik Kabupaten Tolitoli

BPS-Statistics of Tolitoli Regency

Gambar Kover oleh/*Cover Designed by*:

Badan Pusat Statistik Kabupaten Tolitoli

BPS-Statistics of Tolitoli Regency

Ilustrasi Kover/*Cover Illustration*:

Peta Kabupaten Tolitoli-Google Hybrid/*Map of Tolitoli Regency-Google Hybrid*

Diterbitkan oleh/*Published by*:

© BPS Kabupaten Tolitoli/*BPS-Statistics of Tolitoli Regency*

Dicetak oleh/*Printed by*:

UD. RIO

**Dilarang mengumumkan, mendistribusikan, mengomunikasikan, dan/atau
menggandakan sebagian atau seluruh isi buku ini untuk tujuan komersial
tanpa izin tertulis dari Badan Pusat Statistik**

*Prohibited to announce, distribute, communicate, and/or copy part or all of this
book for commercial purpose without permission from BPS-Statistics Indonesia*

PETA WILAYAH KABUPATEN TOLITOLI

MAP OF TOLITOLI REGENCY



KEPALA BPS KABUPATEN TOLITOLI
CHIEF STATISTICIAN OF TOLITOLI REGENCY



Agus Paryanto, S.E.



Kata Pengantar

Kabupaten Tolitoli Dalam Angka 2019 merupakan kelanjutan dari publikasi sebelumnya, dengan berbagai penyempurnaan. Publikasi ini menyajikan berbagai macam data yang memberikan gambaran mengenai keadaan geografi, dan berbagai karakteristik sosial ekonomi penduduk Kabupaten Tolitoli secara keseluruhan.

Tabel-tabel statistik yang disajikan pada penerbitan ini sebagian besar merupakan data sekunder, yang diturunkan dari kegiatan administrasi instansi-instansi di lingkungan pemerintah daerah dan swasta, dan dilengkapi dengan tabel-tabel hasil sensus dan survei yang dilaksanakan oleh Badan Pusat Statistik.

Keberhasilan penyusunan publikasi ini tidak terlepas dari kerjasama yang baik dari berbagai pihak, baik pemerintah maupun swasta. Untuk itu secara khusus kami mengucapkan terima kasih yang sebesar-besarnya, mudah-mudahan kerjasama yang baik ini tetap dapat dibina untuk waktu yang akan datang.

Akhirnya, saran dan kritik yang bersifat konstruktif dari pemakai data sangat dihargai untuk perbaikan dan penyempurnaan penerbitan selanjutnya.

Tolitoli, Agustus 2019

Kepala Badan Pusat Statistik
Kabupaten Tolitoli

Agus Paryanto, SE



Preface

Tolitoli Regency in Figures 2019 is the continuation of previous publications, with various improvements. Publication presents a variety of data that provides a description of the geographic, economic and social characteristics of the population as a whole Tolitoli.

The statistical tables presented in this publication is largely a secondary data, derived from the activities of administrative agencies in local government administrations and private, and equipped with tables of census and survey results conducted by the Central Bureau of Statistics.

The successful preparation of this publication can not be separated from good cooperation from various parties, both governmental and private. For that in particular we thank as much as possible, hopefully this good cooperation remain to be fostered for the future.

Finally, suggestions and constructive criticism from users of the data are highly valued for repairs and improvements next publication.

*Tolitoli, August 2019
Chief Statistician of
Tolitoli Regency*

Agus Paryanto, SE

Daftar Isi /Contents

PETA WILAYAH KABUPATEN TOLITOLI	iii
KEPALA BPS KABUPATEN TOLITOLI	v
Kata Pengantar	vii
Daftar Isi /Contents	ix
Daftar Tabel/List of Tables	xi
Penjelasan Umum/Explanatory Notes	xxiii
1. Geografi dan Iklim/Geography and Climate	1
1.1 Keadaan Geografi/Geography Condition	7
1.2 Iklim/Climate	9
2. Pemerintahan/Government	11
2.1 Wilayah Administratif/Administrative Area	16
2.2 Sumber Daya Manusia/Human Resources	17
2.3 Dewan Perwakilan Rakyat Daerah/The Regional House of Representative	20
2.4 Pertanahan/Land	21
2.5 Keuangan Daerah/Regional Finance	22
3. Penduduk dan Ketenagakerjaan/Population and Employment	25
3.1 Penduduk/Population	35
3.2 Ketenagakerjaan/Employment	38
4. Sosial dan Kesejahteraan Rakyat/Social and Welfare	43
4.1 Pendidikan/Education	56
4.2 Kesehatan/Health	86
4.3 Agama dan Sosial Lainnya/Religion and Other Social Affairs	93
4.4 Kemiskinan/Poverty	97
5. Pertanian/Agriculture	99
5.1 Tanaman Pangan/Food Crops	109
5.2 HORTIKULTURA/HORTICULTURE	112
5.3 PERKEBUNAN/ESTATE CROPS	124
5.4 PETERNAKAN/LIVESTOCK	126
5.5 PERIKANAN/FISHERY	135
6. Pertambangan dan Energi/Mining and Energy	143
6.1 Energi/Energy	148
6.2 Konstruksi/Construction	160
7. PERDAGANGAN/TRADE	161
7.1 Perdagangan / Trade	164
7.2 LOGISTIK / LOGISTIC	165
8. Pariwisata/Tourism	171
8.1 HOTEL / HOTEL	174
8.2 PARIWISATA / TOURISM	175
9. TRANSPORTASI DAN KOMUNIKASI	181
9.1 Panjang Jalan / Length of Roads	183
9.2 Angkutan Darat / Land Transportation	187

9.3	Angkutan Laut / Sea Transportation	188
9.4	Angkutan Udara / Air Transportation	194
9.5	Komunikasi / Communication	197
10.	PENGELUARAN PENDUDUK.....	201
10.1	Pengeluaran Penduduk /Population Expenditure	203
10.2	PERBANKAN DAN KOPERASI / BANKING AND COOPERATIVE.....	205
10.3	Harga / Price.....	217
11.	PENDAPATAN REGIONAL	219
11.1	Pendapatan Regional/Regional Income.....	221
12.	PERBANDINGAN ANTAR KABUPATEN/KOTA	227
12.1	Pengeluaran Penduduk/Population Expenditure	229

<https://tolitolikab.bps.go.id>

Daftar Tabel/*List of Tables*

1.1.1	Luas Daerah dan Jumlah Pulau Menurut Kecamatan di Kabupaten Tolitoli, 2018 <i>Total Area and Number of Islands by Sub District in Tolitoli Regency, 2018</i>	7
1.2.1	Rata-rata Suhu dan Kelembaban Udara Menurut Bulan di Stasiun Meteorologi Lalos, 2018 <i>Average Temperature and Humidity by Month in Lalos, 2018</i>	9
1.2.2	Rata-rata Tekanan Udara, Kecepatan Angin dan Penyinaran Matahari Menurut Bulan di Stasiun Meteorologi Lalos 2018 <i>Average Atmospheric Pressure, Wind Velocity and Duration of Sunshine by Month in Lalos Meteorological Station 2018</i>	10
2.1.1	Jumlah Kelurahan Menurut Kecamatan di Kabupaten Tolitoli, 2018 <i>Number of Sub District by Sub District in Tolitoli Regency, 2018</i>	16
2.2.1	Jumlah Pegawai Negeri Sipil Menurut Jabatan dan Jenis Kelamin di Kabupaten Tolitoli, 2018 <i>Number of Civil Servants by Occupation and Sex in Tolitoli Regency, 2018</i>	17
2.2.2	Jumlah Pegawai Negeri Sipil Menurut Tingkat Pendidikan dan Jenis Kelamin di Kabupaten Tolitoli, 2017 dan 2018 <i>Number of Civil Servants by Educational Level and Sex in Tolitoli Regency, 2017 and 2018</i>	18
2.2.3	Jumlah Pegawai Negeri Sipil Menurut Tingkat Kepangkatan dan Jenis Kelamin di Kabupaten Tolitoli, 2017 dan 2018 <i>Number of Civil Servants by Hierarchy and Sex in Tolitoli Regency, 2017 and 2018</i>	19
2.3.1	Jumlah Anggota Dewan Perwakilan Rakyat Daerah Menurut Partai Politik dan Jenis Kelamin di Kabupaten Tolitoli, 2018 <i>Number of Members of The Regional House of Representatives by Political Parties and Sex in Tolitoli, 2018</i>	20
2.4.1	Banyaknya Sertifikat Tanah yang Dikeluarkan Menurut Hak Atas Tanah di Kabupaten Tolitoli, 2015 - 2018 <i>Number of Letter of Land Certificate that issued by Owning Land in Tolitoli, 2015- 2018</i>	21
2.5.1	Realisasi Penerimaan Daerah Menurut Jenis Penerimaan di Kabupaten Tolitoli, Tahun Anggaran 2015-2018 (juta) <i>Actual Regional Revenues by Kind of Revenues in Tolitoli (million), Fiscal Year 2015 – 2018</i>	22
2.5.2	Realisasi Penerimaan Daerah Menurut Jenis Penerimaan di Kabupaten Tolitoli, Tahun Anggaran 2015 - 2018 (juta) <i>Actual Regional Revenues by Kind of Revenues in Tolitoli (million), Fiscal Year 2015 - 2018</i>	23
3.1.1	Penduduk, Laju Pertumbuhan Penduduk, Distribusi Persentase Penduduk, Kepadatan Penduduk, Rasio Jenis Kelamin Penduduk	

	Menurut Kecamatan di Kabupaten Tolitoli, 2010 dan 2018 <i>Population, Population Growth Rate, Percentage Distribution of Population, Population Density, and Population Sex Ratio by Sub District in Tolitoli Regency, 2010 and 2018</i>	35
3.1.2	Jumlah Penduduk Menurut Kelompok Umur Kabupaten Tolitoli Tahun 2018 <i>Population by Age Group Tolitoli Regency 2018</i>	37
3.2.1	Jumlah Penduduk Berumur 15 Tahun Keatas Menurut Jenis Kegiatan Selama Seminggu yang Lalu dan Jenis Kelamin di Kabupaten Tolitoli, 2018 <i>Population Aged 15 Years and Over by Type of Activity During The Previous Week and Sex in Tolitoli Regency, 2018</i>	38
3.2.2	Jumlah Penduduk Berumur 15 Tahun Ke Atas Menurut Pendidikan Tertinggi yang Ditamatkan dan Jenis Kegiatan Selama Seminggu yang Lalu di Kabupaten Tolitoli, 2018 <i>Population Aged 15 Years and Over by Educational Attainment and Type of Activity During The Previous Week in Tolitoli Regency, 2018</i>	39
3.2.3	Jumlah Penduduk Berumur 15 Tahun Keatas yang Bekerja Selama Seminggu yang Lalu Menurut Kelompok Umur dan Jenis Kelamin di Kabupaten Tolitoli, 2018 <i>Population Aged 15 Years and Over Who Worked During the Previous Week by Age Group and Sex in Tolitoli Regency 2018</i>	40
3.2.4	Jumlah Penduduk Berumur 15 Tahun Keatas yang Bekerja Selama Seminggu yang Lalu Menurut Status Pekerjaan Utama dan Jenis Kelamin di Kabupaten Tolitoli, 2018 <i>Population Aged 15 Years and Over Who Worked During the Previous Week by Main Emplymnt Status and Sex in Tolitoli Regency, 2018</i>	41
4.1.1	Persentase Penduduk Kabupaten Tolitoli yang Berumur 7-24 Tahun Menurut Status Pendidikan dan Jenis Kelamin, 2018 <i>Percentage of Population Aged 7-24 Years by Sex, Age Group, and School Participation in Tolitoli Regency, 2018</i>	56
4.1.2	Angka Partisipasi Murni (APM) dan Angka Partisipasi Kasar (APK), dan Angka Partisipasi Sekolah (APS) Menurut Jenjang Pendidikan di Kabupaten Tolitoli, 2018 <i>Net Enrolment Rate and Gross Enrolment Rate by Educational Level in Tolitoli Regency, 2018</i>	57
4.1.3	Jumlah Sekolah, Guru, dan Murid Taman Kanak- Kanak (TK) di Bawah Kementerian Pendidikan dan Kebudayaan Menurut Kecamatan di Tolitoli, 2017/2018 <i>Number of Schools, Teachers, and Pupils in Kindergarten Under The Ministry of Education and Culture by Sub District in Tolitoli Regency, 2017/2018</i>	58
4.1.4	Jumlah Sekolah, Guru, dan Murid Raudatul Athfal (RA) di Bawah Kementerian Agama Menurut Kecamatan di Kabupaten Tolitoli, 2017/2018	

	<i>Number of Schools, Teachers, and Pupils in Raudatul Athfal (RA) Under The Ministry of Religious Affairs by Sub District in Tolitoli Regency, 2017/2018.</i>	<i>61</i>
4.1.5	Jumlah Sekolah, Guru, dan Murid Sekolah Dasar (SD) di Bawah Kementerian Pendidikan dan Kebudayaan Menurut Kecamatan di Kabupaten Tolitoli, 2017/2018 <i>Number of Schools, Teachers, and Pupils in Primary Schools Under The Ministry of Education and Culture by Sub District in Tolitoli Regency, 2017/2018</i>	<i>62</i>
4.1.6	Jumlah Sekolah, Guru, dan Murid Madrasah Ibtidaiyah (MI) di Bawah Kementerian Agama Menurut Kecamatan Menurut Kecamatan, 2017/2018 <i>Number of Schools, Teachers, and Pupils in Madrasah Ibtidaiyah (MI) Under The Ministry of Religious Affairs by Sub District, 2017/2018</i>	<i>65</i>
4.1.7	Jumlah Sekolah, Guru, dan Murid Sekolah Menengah Pertama (SMP) di Bawah Kementerian Pendidikan dan Kebudayaan Menurut Kecamatan di Kabupaten Tolitoli, 2017/2018 <i>Number of Schools, Teachers, and Pupils in Junior High Schools Under The Ministry of Education and Culture by Sub District in Tolitoli Regency, 2017/2018</i>	<i>68</i>
4.1.8	Jumlah Sekolah, Guru, dan Murid Madrasah Tsanawiyah (MTs) di Bawah Kementerian Agama Menurut Kecamatan di Kabupaten Tolitoli, 2017/2018 <i>Number of Schools, Teachers, and Pupils in Madrasah Tsanawiyah (MTs) Under The Ministry of Religious Affairs by Sub District in Tolitoli Regency, 2017/2018</i>	<i>71</i>
4.1.9	Jumlah Sekolah, Guru, dan Murid Sekolah Menengah Atas (SMA) di Bawah Kementerian Pendidikan dan Kebudayaan Menurut Kecamatan di Kabupaten Tolitoli, 2017/2018 <i>Number of Schools, Teachers, and Pupils in Senior High Schools Under The Ministry of Education and Culture by Sub District in Tolitoli Regency, 2017/2018</i>	<i>74</i>
4.1.10	Jumlah Sekolah, Guru, dan Murid Sekolah Menengah Kejuruan (SMK) di Bawah Kementerian Pendidikan dan Kebudayaan Menurut Kecamatan di Kabupaten Tolitoli, 2017/2018 <i>Number of Schools, Teachers, and Pupils in Vocational High Schools Under The Ministry of Education and Culture by Sub District in Tolitoli Regency, 2017/2018</i>	<i>77</i>
4.1.11	Jumlah Sekolah, Guru, dan Murid Madrasah Aliyah (MA) di Bawah Kementerian Agama Menurut Kecamatan di Kabupaten Tolitoli, 2017/2018 <i>Number of Schools, Teachers, and Pupils in Madrasah Aliyah (MA) Under the Ministry of Religious Affairs by Sub District in Tolitoli Regency, 2017/2018</i>	<i>80</i>
4.1.12	Jumlah Desa ¹ /Kelurahan yang Memiliki Fasilitas Sekolah Menurut Kecamatan dan Tingkat Pendidikan di Kabupaten Tolitoli, 2016–2018 <i>Number of Villages¹ Having Educational Facilities by Sub District and Educational Level in Tolitoli Regency, 2016–2018</i>	<i>83</i>
4.2.1	Jumlah Desa ¹ /Kelurahan Yang Memiliki Sarana Kesehatan	

	Menurut Kecamatan di Kabupaten Tolitoli, 2016–2018 <i>Number of Villages¹ Having Health Facilities by Sub District in Tolitoli Regency, 2016–2018</i>	86
4.2.2	Jumlah Tenaga Kesehatan Menurut Kecamatan di Kabupaten Tolitoli, 2018 <i>Number of Medical Personnel by Sub District in Tolitoli Regency, 2018</i>	89
4.2.3	Persentase Penduduk yang Mempunyai Keluhan Kesehatan Selama Sebulan Terakhir Menurut Kecamatan di Kabupaten Tolitoli, 2013–2018 <i>Percentage of People Who Had Health Complaint During a Month Prior to The Survey by Sub District in Tolitoli Regency, 2013–2018</i>	90
4.2.4	Jumlah Rumah Sakit Umum, Rumah Sakit Khusus, dan Puskesmas Menurut Kecamatan di Kabupaten Tolitoli, 2017 dan 2018 <i>Number of General Hospital, Special Hospital, and Public Health Center by Sub District in Tolitoli Regency, 2017 and 2018</i>	91
4.3.1	Jumlah Penduduk Menurut Kecamatan dan Agama yang Dianut di Kabupaten Tolitoli, 2015 <i>Population by Sub District and Religion in Tolitoli Regency, 2015</i>	93
4.3.2	Jumlah Tempat Peribadatan Menurut Kecamatan di Kabupaten Tolitoli, 2017 <i>Number of Places of Worship by Sub District and Religion in Tolitoli Regency, 2017</i>	94
4.3.3	Jumlah Desa ¹ /Kelurahan yang Mengalami Bencana Alam ² Menurut Kecamatan di Kabupaten Tolitoli, 2016–2018 <i>Number of Villages¹ that Had Natural Disaster² by Sub District in Tolitoli Regency, 2016–2018</i>	95
4.4.1	Banyaknya Keluarga Menurut Kecamatan dan Klasifikasi Keluarga di Kabupaten Tolitoli Tahun 2017 <i>Number of Families According to The Subdistrict and Family Classification in Tolitoli Regency, 2017</i>	97
4.4.2	Garis Kemiskinan dan Penduduk Miskin di Kabupaten Tolitoli Tahun 2011–2018 <i>Poverty Line and Poor People In Tolitoli , 2011–2018</i>	98
5.1.1	Produksi Tanaman Bahan Makanan menurut Jenis Tanaman di Kabupaten Tolitoli, 2011 – 2018 (Ton) <i>Production of Food Crops by Kinds of Food Crops in Tolitoli, 2011 - 2018 (Ton)</i>	109
5.1.2	Banyaknya Kelompok Tani dan Jumlah Anggota Kelompok Tani Menurut Kecamatan di Kabupaten Tolitoli Tahun 2017 <i>Number of Farmer and Member Group by Subdistrict in Tolitoli Regency, 2017</i>	110
5.1.3	Banyaknya Gabungan Kelompok Tani (Gapoktan) dan Jumlah Anggota Kelompok Tani Menurut Kecamatan di Kabupaten Tolitoli Tahun 2017 <i>Number of Farmers Group Combinations (Gapoktan) and Number of Farmers Group Members in Tolitoli Regency 2017</i>	111
5.2.1	Luas Panen Sayur-sayuran menurut Kecamatan dan Jenis Tanaman di Kabupaten Tolitoli Tahun 2018 (Ha) <i>Harvested Area of Vegetables by Subdistrict and Kind of Plant in Tolitoli</i>	

	<i>Regency, 2018 (Ha)</i>	112
5.2.2	Produksi Sayur-sayuran menurut Kecamatan dan Jenis Tanaman di Kabupaten Tolitoli Tahun 2018 (Kwintal) <i>Production of Vegetables by Subdistrict and Kind of Plant in Tolitoli Regency, 2018 (Quintal)</i>	113
5.2.3	Luas Panen Tanaman Sayuran dan Buah–Buahan Semusim Menurut Jenis Tanaman (ha), 2017 - 2018 <i>Harvested Area of Seasonal Vegetables and Fruits by Kind of Plant (ha), 2017 - 2018</i>	114
5.2.4	Produksi Tanaman Sayuran dan Buah–Buahan Semusim Menurut Jenis Tanaman (kuintal), 2017 - 2018 <i>Production of Seasonal Vegetables and Fruits by Kind of Plant (quintal), 2017 - 2018</i>	115
5.2.5	Luas Panen Tanaman Biofarmaka Menurut Kecamatan Jenis Tanaman di Kabupaten Tolitoli (m ²), 2017 dan 2018 <i>Harvested Area of Medicinal Plants by Sub District Kind of Plant in Tolitoli Regency (m²), 2017 and 2018</i>	116
5.2.6	Produksi Tanaman Biofarmaka Menurut Kecamatan dan Jenis Tanaman di Kabupaten Tolitoli (kg), 2017 dan 2018 <i>Production of Medicinal Plants by Sub District and Kind of Plant in Tolitoli Regency (kg), 2017 and 2018</i>	118
5.2.7	Luas Panen Tanaman Hias Menurut Kecamatan dan Jenis Tanaman di Kabupaten Tolitoli (m ²), 2017 dan 2018 <i>Harvested Area of Ornamental Plants by Sub District and Kind of Plant in Tolitoli Regency (m²), 2017 and 2018</i>	120
5.2.8	Produksi Tanaman Hias Menurut Kecamatan dan Jenis Tanaman di Kabupaten Tolitoli (tangkai), 2017 dan 2018 <i>Production of Ornamental Plants by Sub District and Kind of Plant in Tolitoli Regency (stalks), 2017 and 2018</i>	122
5.3.1	Luas Areal Tanaman Perkebunan Menurut Kecamatan dan Jenis Tanaman di Kabupaten Toli-Toli (ha), 2017 dan 2018 <i>Planted Area of Estate Crops by Subdistrict and Type of Crops in Toli-Toli Regency (ha), 2017 and 2018</i>	124
5.3.2	Produksi Perkebunan Menurut Kecamatan dan Jenis Tanaman di Kabupaten Toli-Toli (ton), 2017 dan 2018 <i>Production of Estates by Subdistrict and Type of Crops in Toli-Toli Regency (tons), 2017 and 2018</i>	125
5.4.1	Populasi Ternak Besar Menurut Jenis Ternak per Kecamatan di Kabupaten Tolitoli Tahun 2018 (ekor) <i>Large Livestock Population by Kinds of Livestock and Subdistrict in Tolitoli, 2018</i>	126
5.4.2	Populasi Ternak Kecil Menurut Jenis Ternak per Kecamatan di Kabupaten Tolitoli Tahun 2018 (ekor) <i>Small Livestock Population by Kinds of Livestock and Subdistrict in Tolitoli,</i>	

	2018.....	127
5.4.3	Populasi Ternak Unggas Menurut Jenis Ternak per Kecamatan di Kabupaten Tolitoli Tahun 2018 (ekor) <i>Poultry Population by Kinds of Livestock and Subdistrict in Tolitoli, 2018.....</i>	128
5.4.4	Jumlah Ternak yang Dipotong Menurut Kecamatan dan Jenis Ternak di Kabupaten Tolitoli (ekor), 2018 <i>Number of Slaughtered Livestock by District and Kind of Livestock in Toliitoli, 2018.....</i>	129
5.4.5	Produksi Daging Ternak Besar Menurut Jenis Ternak per Kecamatan di Kabupaten Tolitoli Tahun 2018 (Kg) <i>Production of Meat Large Livestock by Kind of Livestock and Subdistrict in Toliitoli (Kg), 2018</i>	130
5.4.6	Produksi Kulit Ternak Besar Menurut Jenis Ternak per Kecamatan di Kabupaten Tolitoli Tahun 2018 (Lembar) <i>Production of Skin Large Livestock by Kind of Livestock and Subdistrict in Toliitoli (Sheet), 2018</i>	131
5.4.7	Jumlah Unggas yang Dipotong Menurut Jenis Ternak per Kecamatan di Kabupaten Tolitoli Tahun 2018 (ekor) <i>Number of Slaughtered Poultry by Kind of Poultry and Subdistrict in Toliitoli , 2018.....</i>	132
5.4.8	Produksi Telur Unggas Menurut Jenis Unggas per Kecamatan di Kabupaten Tolitoli Tahun 2018 (kg) <i>Production of Pultry Eggs by Kind and Subdistrict in Tolitoli (kg) , 2018</i>	133
5.4.9	Pengiriman Ternak Besar ke Kabupaten dan Propinsi Lain menurut Jenis Ternak per Kecamatan di Kabupaten Tolitoli Tahun 2018 (ekor) <i>Sending of Large Livestock to The Other Provinces and Regency by Kind of Livestock and Subdistrict in Toliitoli, 2018.....</i>	134
5.5.1	Jumlah Rumahtangga Pengusaha Perikanan Laut Menurut Kategori Usaha Perikanan di Kabupaten Tolitoli Tahun 2016-2018 <i>Number of Slaughtered Poultry by Kind of Poultry and Subdistrict in Toliitoli , 2016-2018.....</i>	135
5.5.2	Jumlah Perahu Kapal Penangkap Ikan Menurut Jenis Kapal di Kabupaten Tolitoli Tahun 2014-2018 <i>Number of Boat Fishery Equipment by Kinds of Boat in Tolitoli , 2014-2018....</i>	136
5.5.3	Jumlah Alat Penangkap Ikan Menurut Jenisnya di Kabupaten Tolitoli Tahun 2014 - 2018 <i>Number of Fishery Equipment by Type in Tolitoli , 2014 - 2018</i>	137
5.5.4	Produksi Perikanan Darat dan Laut di Daerah Kabupaten Tolitoli Tahun 2016 - 2018 <i>Production of Inland and Sea Fisheries in Tolitoli, 2016 - 2018.....</i>	138
5.5.5	Nilai Produksi Perikanan Darat dan Laut di Daerah Kabupaten Tolitoli Tahun 2014 - 2018 <i>Production Value of Inland and Sea Fisheries in Tolitoli, 2014 - 2018</i>	139
5.5.6	Produksi Olahan Ikan Laut dan Ikan Darat di	

	Daerah Kabupaten Tolitoli Tahun 2016 - 2018 (Ton) <i>Production of Processed Marine Fish and Inland Fish in Tolitoli Regency (Ton), 2016 - 2018</i>	140
5.5.7	Nilai Produksi Olahan Ikan Laut dan Ikan Darat di Daerah Kabupaten Tolitoli Tahun 2016-2018 (Ribuan Rupiah) <i>Production Value of Processed Marine Fish and Inland Fish in Tolitoli Regency (000 Rp.), 2016-2018</i>	141
6.1.1	Pembangkit Tenaga dan Pusat Tenaga Listrik Menurut Unit PLN di Kabupaten Tolitoli Tahun 2018 (000 Rp) <i>Electric Power Station and Electric Power Central by State Electricity Enterprise Unit in Tolitoli Regency (000 Rp.), 2018</i>	148
6.1.2	Produksi Listrik, Dipakai Sendiri/Hilang, Terjual, dan Nilai Penjualan Menurut Unit PLN di Kabupaten Tolitoli 2017 <i>Production of Electrical, Used Alone/Gone, Sale, Value of Selling by State Electricity Enterprise Unit in Tolitoli 2017</i>	149
6.1.3	Banyaknya Pelanggan Listrik Menurut Unit PLN di Kabupaten Tolitoli, 2014 - 2018 <i>Number of Electricity Customers by PLN Unit in Tolitoli, 2014 - 2018</i>	150
6.1.4	Banyaknya Pelanggan Listrik Menurut Unit PLN di Kabupaten Tolitoli, 2014 - 2018 <i>Number of Electricity Customers by PLN Unit in Tolitoli, 2014 - 2018</i>	151
6.1.5	Banyaknya Pelanggan Listrik Menurut Golongan Tarif dan Unit PLN, di Kabupaten Tolitoli Tahun 2018 <i>Number of Electricity Customers by Group of Cost and State Electricity Enterprise Unit in Tolitoli, 2018</i>	152
6.1.6	Pemakaian Listrik (KWH) Menurut Golongan Tarif dan Unit PLN, di Kabupaten Tolitoli Tahun 2018 <i>Electricity Consumption (KWH) by Group of Cost and State Electricity Enterprise Unit in Tolitoli, 2018</i>	153
6.1.7	Pemakaian Listrik (KWH) Menurut Golongan Tarif dan Unit PLN, di Kabupaten Tolitoli Tahun 2017 <i>Electricity Consumption (KWH) by Group of Cost and State Electricity Enterprise Unit in Tolitoli, 2017</i>	154
6.1.8	Jumlah Produksi Yang Dihasilkan, Terjual dan Nilai Penjualan Air Minum di Kabupaten Tolitoli Tahun 2007 - 2018 <i>Number of Production That Yield, Sold Out, and Value of Selling Fresh Water in Tolitoli, 2007 - 2018</i>	155
6.1.9	Jumlah Produksi Yang Dihasilkan, Terjual dan Nilai Penjualan Air Minum di Kabupaten Tolitoli Tahun 2007 - 2018 <i>Number of Production That Yield, Sold Out, and Value of Selling Fresh Water in Tolitoli, 2007 - 2018</i>	156
6.1.10	Jumlah Pelanggan menurut kategori Pelanggan PDAM di Kabupaten Tolitoli 2018 <i>Number of Production That Yield, Sold Out, and Value of Selling Fresh</i>	

	<i>Water in Tolitoli, 2018</i>	157
6.1.11	Banyaknya Pelanggan PDAM Menurut Jenis Konsumen di Kabupaten Tolitoli, 2014 - 2018 <i>Number of PDAM Customers by Type of Customers in Tolitoli, 2014 - 2018</i>	158
6.1.12	Banyaknya Pelanggan Air Minum yang Disalurkan Menurut Jenis Konsumen di Kabupaten Tolitoli, 2014 - 2018 <i>Number of Drinking Water Distributed by Type of Customers in Tolitoli, 2014-2018</i>	159
6.2.1	Jumlah dan Panjang Jembatan Dirinci Menurut Kecamatan di Kabupaten Tolitoli Tahun 2018 <i>Number and Length of Bridge by Subdistrict in Tolitoli, 2018</i>	160
7.1.1	Jumlah Sarana Perdagangan di Kabupaten Tolitoli, 2018 <i>Number of Trade Facilities in Tolitoli Regency, 2018</i>	164
7.2.1	Persediaan dan Penerimaan Beras Perum Bulog Sub Divre Tolitoli Tahun 2018 (Ton) <i>Supplies and Received Rice of Sub Division Office Bulog Tolitoli(Ton), 2018</i>	165
7.2.2	Penerimaan Beras Dropping di Kabupaten Tolitoli Menurut Jenisnya Tahun 2014-2018 (Ton) <i>Reception Rice Dropping by Kind of Rice in Tolitoli, 2013-2018 (Ton)</i>	166
7.2.3	Perkembangan Jumlah Beras Untuk Rakyat Miskin di Kabupaten Tolitoli Tahun 2014-2018 (Ton) <i>Trends of Rice for Poor in Tolitoli, 2014-2018 (Ton)</i>	167
7.2.4	Pengeluaran/ Penjualan Beras Dropping M.O per Bulan di Kabupaten Tolitoli Tahun 2014-2018 (Ton) <i>Expenditure/Sales per Month of M.O Dropping Rice in Tolitoli (Ton), 2014-2018</i>	168
7.2.5	Perkembangan Jumlah Beras Untuk Jasos/Bencal, Transmigrasi, Bina Tunawarga, BKP, dan Lain-lain di Kabupaten Tolitoli, 2018 (Ton) <i>Trend of Rice for Social Guarantee/Natural Disaster, Transmigration, Bina Tunawarga, BKP, etc in Tolitoli (Ton), 2018</i>	169
8.1.1	Banyaknya Hotel, Penginapan dan Rumah Makan di Kabupaten Tolitoli, 2011 - 2018 <i>Number of Hotels, Lodging and Restaurant in Tolitoli Regency, 2011 - 2018</i>	174
8.2.1	Banyaknya Daya Tarik Wisata di Kabupaten Tolitoli, 2017-2018 <i>Number of Travel Attraction in Tolitoli, 2017-2018</i>	175
8.2.2	Banyaknya Daya Tarik Wisata di Kabupaten Tolitoli, 2018 <i>Number of Travel Attraction in Tolitoli, 2018</i>	176
8.2.3	Daya Tarik Wisata Budaya di Kabupaten Tolitoli di Kabupaten Tolitoli, 2018 <i>Culture Travel Attraction in Tolitoli, 2018</i>	178
8.2.4	Daya Tarik Wisata Buatan di Kabupaten Tolitoli di Kabupaten Tolitoli, 2018 <i>Artificial Travel Attraction in Tolitoli, 2018</i>	179
9.1.1	Panjang Jalan menurut Pemerintah yang Berwenang di Kabupaten Tolitoli (km), 2014-2018 <i>Length of Roads by Level of Government Responsibility in Tolitoli (km)</i> ,	

	2014-2018.....	183
9.1.2	Panjang Jalan Kabupaten Menurut Jenis Permukaan di Kabupaten Tolitoli (km), 2014-2018 <i>Length of Regency Roads by Type of Surface in Tolitoli (km), 2014-2018</i>	184
9.1.3	Panjang Jalan Kabupaten menurut Kondisi Jalan di Kabupaten Tolitoli (km), 2014-2018 <i>Length of Regency Roads by Type of Surface in Tolitoli (km), 2014-2018</i>	185
9.1.4	Panjang Jalan Kabupaten menurut Kelas Jalan (km), 2018 <i>Length of Roads by Class of Roads (km), 2018</i>	186
9.2.1	Banyaknya Kendaraan Bermotor Menurut Jenis Kendaraan di Kabupaten Tolitoli (unit), 2015 - 2018 <i>Number of Vehicles by Vehicle Type in Tolitoli (units), 2015 - 2018</i>	187
9.3.1	JumlahBarangMasukDiPelabuhanLautDedeTolitoliTahun2013-2017(Ton) <i>Total Products Log in Dede Seaport Tolitoli (Ton), 2013-2017</i>	188
9.3.2	Jumlah Barang Keluar Di Pelabuhan Laut Dede Tolitoli Tahun 2013-2017 <i>Total Products Log Out Dede Seaport Tolitoli (Ton), 2013-2017</i>	190
9.3.3	Jumlah Kapal Yang Masuk dan Keluar di Pelabuhan Laut Dede Tahun 2016 - 2017 <i>Number of The Entry and Exit Ship at Dede Seaport, 2016 - 2017</i>	192
9.3.4	Jumlah penumpang yang Naik dan Turun di Pelabuhan Laut Dede Tahun 2016 - 2017 <i>Number of Departing and Gett Off Passengers at Dede Seaport, 2016 - 2017</i>	193
9.4.1	Arus Lalu Lintas Pesawat Udara di Bandar Udara Lalos Kabupaten Tolitoli Tahun 2017 - 2018 <i>Aircraft Traffic at Lalos Airport Tolitoli, 2017 - 2018</i>	194
9.4.2	Arus Lalu Lintas Penumpang di Bandar Udara Lalos Kabupaten Tolitoli Tahun 2017 - 2018 <i>Passenger Traffic at Lalos Airport Tolitoli, 2017 - 2018</i>	195
9.4.3	Banyaknya Barang Bagasi yang Dibongkar dan Dimuat di Bandar Udara Lalos Kabupaten Tolitoli Tahun 2017 - 2018 <i>Number of Unloading and Loaded Baggage Goods in Lalos Airport Tolitoli, 2017 - 2018</i>	196
9.5.1	Laporan Produksi Surat Pos Biasa dan Terbukukan yang Diterima dan Dikirim di Dalam Negeri dan Luar Negeri, Kabupaten Tolitoli Tahun 2018 <i>Report on the Production of Ordinary and Booked Post Mails Received and Sent Domestically and Foreign Affairs, Tolitoli Regency in 2018</i>	197
9.5.2	Laporan Produksi Paket Pos Biasa dan Terbukukan yang Diterima dan Dikirim di Dalam Negeri dan Luar Negeri, Kabupaten Tolitoli Tahun 2018 <i>Report on the Production of Ordinary and Booked Post Package Received and Sent Domestically and Foreign Affairs, Tolitoli Regency in 2018</i>	198
9.5.3	Laporan Produksi Jasa Keuangan Weselpos dan Soop/Pospay Mrnurut trx dan Nilai (Rp .000), Kabupaten Tolitoli Tahun 2018 <i>Post and Post / Sop Wes Pospay Financial Services Production Report by trx and Value (Rp.000), Tolitoli Regency in 2018</i>	199

9.5.4	Banyaknya Kapasitas dan Pemasangan Telepon Sentral dan Koneksi Induk Menurut Jenis Koneksi di Kabupaten Tolitoli 2018 <i>Capacity and Installed Central Telephone and Parent Connection by Type of Connection in Tolitoli, 2018</i>	200
10.1.1	Rata-Rata Pengeluaran Makanan per Kapita Sebulan menurut Kelompok Komoditas dan Kelompok Pengeluaran (Rupiah) di Kabupaten Tolitoli, 2018 <i>Average monthly Food Expenditures per Capita by Commodity Group and Expenditure Group (Rupiah) in Tolitoli Regency, 2018</i>	203
10.1.2	Rata-Rata Pengeluaran NonMakanan per Kapita Sebulan menurut Kelompok Komoditas dan Kelompok Pengeluaran (Rupiah) di Kabupaten Tolitoli, 2018 <i>Average Non-Food Expenditures per Capita per Month by Commodity Group and Expenditure Group (Rupiah) in Tolitoli Regency, 2018</i>	204
10.2.1	Posisi Pinjaman Rupiah dan Valuta Asing yang Diberikan Bank Umum dan BPR Menurut Sektor Ekonomi di Kabupaten Tolitoli Tahun 2014 - 2018 (Juta Rupiah) <i>Position of Rupiah and Foreign Currency Loans Provided by Commercial Bank and BPR by Economic Sector in Tolitoli (Million Rupiah), 2014-2018</i>	205
10.2.2	Posisi Pinjaman Rupiah dan Valuta Asing yang Diberikan Bank Umum dan BPR Menurut Jenis Penggunaan di Kabupaten Tolitoli Tahun 2014-2018 (Juta Rupiah) <i>Position of Rupiah and Foreign Currency Loans Provided by Commercial Bank and BPR by Type of Use in Tolitoli (Million Rupiah), 2014-2018</i>	206
10.2.3	Posisi Kredit Mikro, Kecil dan Menengah yang Diberikan Bank Umum dan BPR Menurut Sektor Ekonomi di Kabupaten Tolitoli Tahun 2013-2017 (Juta Rupiah) <i>Position of Micro, Small and Medium Credit Provided by Commercial Bank and BPR by Economic Sector in Tolitoli (Million Rupiah), 2014-2018</i>	207
10.2.4	Posisi Kredit Usaha Mikro, Kecil dan Menengah yang Diberikan Bank Umum dan BPR Menurut Skala Usaha di Kabupaten Tolitoli Tahun 2016-2018 (Juta Rupiah) <i>Position of Micro, Small and Medium Credit Provided by Commercial Bank and BPR by Business Scale in Tolitoli (Million Rupiah), 2016-2018</i>	208
10.2.5	Posisi Simpanan Masyarakat Rupiah dan Valuta Asing Bank Umum dan BPR di Tolitoli, Tahun 2014-2018 (Juta Rp) <i>Outstanding of Private Deposit in Rupiah and Foreign Currency of Commercial and Rural Banks in Tolitoli Regency, 2014-2018 (million rupiah)</i> ..	209
10.2.6	Jumlah Aktiva Bank di Kabupaten Tolitoli Tahun 2006-2018 (Juta Rupiah) <i>Number of Activa of Bank in Tolitoli (billion rupiah) , 2006-2018</i>	210
10.2.7	Jumlah Kantor Bank Indonesia di Kabupaten Tolitoli tahun 2015-2018 <i>Number of Bank Office in Tolitoli , 2015-2018</i>	211
10.2.8	Jumlah Koperasi dan Anggota Menurut Jenisnya di Kabupaten Tolitoli Tahun 2018 <i>Number of Cooperation and Members by Kind of Cooperate in Tolitoli, 2018</i> ..	212
10.2.9	Klasifikasi Koperasi/ KUD Menurut	

	Jenis Koperasi di Kabupaten Tolitoli Tahun 2018 <i>Classification of Cooperate by Kind of Cooperate in Tolitoli, 2018</i>	213
10.2.10	Volume Usaha, Dana-dana dan Sisa Hasil Usaha Menurut Jenis Koperasi di Kabupaten Tolitoli Tahun 2018 (Rp. 000) <i>Volume of Business, Funds and Left of Business Profits by Kind of Cooperation in Tolitoli (Rp. 000), 2018</i>	214
10.2.11	Uang Simpanan dan Cadangan Menurut Jenis Koperasi di Kabupaten Tolitoli Tahun 2018 (Rp. 000) <i>Money Deposits and Reserves By Type of Cooperative in Tolitoli (Rp 000), 2018</i>	215
10.2.12	Modal Sendiri dan Modal Luar Menurut Jenis Koperasi di Kabupaten Tolitoli Tahun 2018 (Rp. 000) <i>Own Capital and Foreign Capital by Kind of Cooperative in Tolitoli (Rp 000), 2018</i>	216
10.3.1	Inflasi Harga Konsumen per bulan menurut Kelompok Pengeluaran di Kota Palu, 2018 <i>Monthly Inflation by Expenditure Group in Palu Municipality, 2018</i>	217
11.1.1	Produk Domestik Regional Bruto Atas Dasar Harga Berlaku Menurut Lapangan Usaha di Kabupaten Tolitoli (Miliar Rupiah), 2015 - 2018 <i>Gross Regional Domestic Product at Current Market Prices by Industry in Tolitoli (Billion Rupiahs), 2015 - 2018</i>	221
11.1.2	Produk Domestik Regional Bruto Atas Dasar Harga Konstan Menurut Lapangan Usaha di Kabupaten Tolitoli (Miliar Rupiah), 2015 - 2018 <i>Gross Regional Domestic Product at Constant Market Prices by Industry in Tolitoli (Billion Rupiahs), 2015 - 2018</i>	222
11.1.3	Distribusi Persentase Produk Domestik Regional Bruto Atas Dasar Harga Berlaku Menurut Lapangan Usaha di Kabupaten Tolitoli (persen), 2015-2018 <i>Percentage Distribution of Gross Regional Domestic Product at Current Market Prices by Industry in Tolitoli Regency, 2015 - 2018</i>	223
11.1.4	Laju Pertumbuhan Produk Domestik Bruto Atas Dasar Harga Konstan 2010 Menurut Lapangan Usaha di Kabupaten Tolitoli (persen), 2015 - 2018 <i>Growth Rate of Gross Regional Domestic Product at 2010 Constant Market Prices by Industry in Tolitoli Regency (percent) , 2015 - 2018</i>	224
11.1.5	Produk Domestik Regional Bruto Atas Dasar Harga Berlaku Menurut Pengeluaran (miliar rupiah) di Kabupaten Tolitoli, 2015 - 2018 <i>Gross Regional Domestic Product at Current Market Prices by Type of Expenditure (billion rupiah) in Tolitoli Regency, 2015 - 2018</i>	225
11.1.6	Produk Domestik Regional Bruto Atas Dasar Harga Konstan 2010 Menurut Pengeluaran (miliar rupiah) di Kabupaten Tolitoli, 2015- 2018 <i>Gross Regional Domestic Product at 2010 Constant Market Prices by Type of Expenditure (billion rupiah) in Tolitoli Regency, 2015 - 2018</i>	226
12.1.1	Penduduk Pertengahan Tahun Beberapa Kabupaten di Provinsi Sulawesi Tengah (orang), 2014-2018 <i>The number of mid-year population in Couple Regencies of Sulawesi</i>	

	<i>Tengah Province (person), 2014-2018</i>	229
12.1.2	Laju Pertumbuhan Produk Domestik Regional Bruto Beberapa Kabupaten/ Kota Menurut Harga Konstan di Provinsi Sulawesi Tengah (persen), 2015-2018 <i>Growth Rate of Gross Regional Domestic Product at 2000 Constan Market Prices in Couple Regencies of Sulawesi Tengah, 2015-2018 (Percent)</i>	230
12.1.3	Penduduk Miskin Menurut Kabupaten/ Kota di Provinsi Sulawesi Tengah (orang). 2014 - 2018 <i>Poor People by Regency/Municipality in Sulawesi Tengah Province (person), 2015 - 2018</i>	231
12.1.4	Indeks Pembangunan Manusia (IPM) Menurut Kabupaten/ Kota Di Provinsi Sulawesi Tengah, 2014 - 2018 <i>Human Development Index (HDI) by Regency/Municipality in Sulawesi Tengah Province, 2014 - 2018</i>	232

<https://tolitolikab.bps.go.id>

Penjelasan Umum/*Explanatory Notes*

Tanda-tanda, satuan-satuan, dan lain-lainnya yang digunakan dalam publikasi ini adalah sebagai berikut:

Symbols, measurement units, and acronyms which are used in this publication, are as follows:

1. TANDA-TANDA/*SYMBOLS*

Data tidak tersedia/ <i>Data not available</i>	: ...
Tidak ada atau nol / <i>Null or zero</i>	: -
Data dapat diabaikan/ <i>Data negligible</i>	: 0
Tanda decimal/ <i>Decimal point</i>	: ,
Data tidak dapat ditampilkan/ <i>Not applicable</i>	: NA
Angka perkiraan/ <i>Estimated figures</i>	: e
Angka sementara/ <i>Preliminary figures</i>	: *
Angka sangat sementara/ <i>Very preliminary figures</i> : **	
Angka diperbaiki/ <i>Revised figures</i>	: r

2. SATUAN/*UNITS*

barel/ <i>barrel</i>	: 158,99 liter/litres = 1/6,2898 m ³
hektar (ha)/ <i>hectare (ha)</i>	: 10 000 m ²
kilometer (km)/ <i>kilometres (km)</i>	: 1 000 meter/meters (m)
knot/ <i>knot</i>	: 1,8523 km/jam (km/hour)
kuintal/ <i>quintal</i>	: 100 kg
KWh	: 1 000 Watt hour
MWh	: 1 000 KWh
liter (untuk beras)/ <i>litre (for rice)</i>	: 0,80 kg
ons/ <i>ounce</i>	: 28,31 gram/grams
ton	: 1 000 kg

Satuan lain: buah, dus, butir, helai/lembar, kaleng, batang, pulsa, ton kilometer (ton-km), jam, menit, persen (%).

Other units: unit, pack, pieces, sheet, tin, pulse, ton-kilometres (ton-km), hour, minute, percent (%).

Perbedaan angka di belakang koma disebabkan oleh pembulatan angka.

The difference in decimal numbers is caused by rounding.



BAB 1

Chapter

GEOGRAFI DAN IKLIM

Geography and Climate



<https://tolitolikab.bps.go.id>

PENJELASAN TEKNIS

1. Secara astronomis, Kabupaten Tolitoli terletak pada posisi $0,35^{\circ}$ - $1,20^{\circ}$ lintang utara dan $120,312^{\circ}$ - $122,09^{\circ}$ bujur timur.
2. Berdasarkan posisi geografisnya Kabupaten Tolitoli memiliki batas-batas: Utara - Laut Sulawesi dan Kabupaten Buol, Selatan - Kabupaten Parigi Moutong, Barat - Selat Makassar, Timur - Kabupaten Buol
3. Kabupaten Tolitoli terletak pada ketinggian 0 – 2.500 meter dari permukaan laut, dengan keadaan topografis dasar hingga pegunungan sedang dataran rendah yang umumnya tersebar di sekitar pantai dan letaknya bervariasi.
4. Data Curah Hujan (mm) adalah ketinggian air hujan yang terkumpul dalam penakar hujan pada tempat yang data, tidak menyerap, tidak meresap dan tidak mengalir. Unsur hujan 1 (satu) milimeter artinya dalam luasan satu meter persegi pada tempat yang datar tertampung air hujan setinggi satu milimeter atau tertampung air hujan sebanyak satu liter.
5. Suhu udara adalah ukuran energi kinetik rata – rata dari pergerakan molekul – molekul. Suhu suatu benda ialah keadaan yang menentukan kemampuan benda tersebut, untuk memindahkan (transfer) panas ke benda – benda lain atau menerima panas dari benda – benda lain tersebut. Dalam sistem dua benda, benda

TECHNICAL NOTES

1. *Astronomically, Tolitoli Regency is located at position $120,312^{\circ}$ - $122,09^{\circ}$ East Longitude and $0,35^{\circ}$ - $1,20^{\circ}$ North Latitude.*
2. *In terms of geographic position, Tolitoli Regency has boundaries as follows North - Sulawesi Sea and Buol Regency, South - Parigi Moutong regency, West - Makassar Strait, East - Buol Regency.*
3. *Tolitoli is located at an altitude of 0-2500 meters above sea level, with conditions the basic topographic lowlands to the mountains is generally scattered around the beach and its location varied.*
4. *Rainfall (mm) is the height of rainwater collected in a graduated rain on a leve, does not absorb, not pervasive and does not flow. Elements rainy one (1) millimeter means in the area of one square meter in a flat accommodated approximately one millimeter of rain water or rain water accommodated as much as one liter.*
5. *The air temperature is a measure of the kinetic energy - average of the movement of molecules -molecules. Temperature of an object is a state that determines the ability of these objects, to move (transfer) of heat to objects - objects of others or receive heat from objects - objects such other. In a system of two objects, objects that heat loss is said to objects*

yang kehilangan panas dikatakan benda yang bersuhu lebih tinggi.

6. Lama penyinaran matahari merupakan salah satu dari beberapa unsur klimatologi, dan didefinisikan sebagai kekuatan matahari yang melebihi 120 W/m².
7. Kelembapan udara/legas udara adalah jumlah kandungan uap air yang ada dalam udara. Kandungan uap air di udara berubah-ubah bergantung pada suhu. Makin tinggi suhu, makin banyak kandungan uap airnya. Alat pengukur kelembapan udara adalah higrometer. Kelembapan udara ada 2 jenis sebagai berikut:
 - Kelembapan mutlak (absolut) yaitu bilangan yang menunjukkan jumlah uap air dalam satuan gram pada satu meter kubik udara.
 - Kelembapan relatif (nisbi), yaitu angka dalam persen yang menunjukkan perbandingan antara banyaknya uap air yang benar-benar dikandung udara pada suhu tertentu dan jumlah uap air maksimum yang dapat dikandung udara.

higher temperature.

6. *Solar radiation is one of several elements climatology, and is defined as the power of the sun exceeding 120 W / m².*
7. *Humidity air / air Legas is the amount of water vapor content in the air. The content of water vapor in the air vary depending to temperature. The higher the temperature, the more water vapor content. Humidity gauges are hygrometer. Humidity there are 2 types as follows:*
 - *The absolute humidity (absolute) is a number that indicates the amount of water vapor in grams in one cubic meter of air.*
 - *Relative humidity (relative), the figures in percent which shows a comparison between the amount of water vapor actually contained the air at a specific temperature and the maximum amount of water vapor that can be contained in the air.*

ULASAN

Kabupaten Tolitoli memiliki luas 4.079,77 km² terdiri atas 10 kecamatan pada tahun 2018. Wilayah ini terbentang dari Dampal Selatan (Kecamatan paling barat) sampai di Tolitoli Utara (kecamatan paling timur). Kecamatan yang terluas adalah Kecamatan Lampasio yaitu 626 km² dan yang terkecil adalah Kecamatan Dampal Utara yaitu sebesar 182,88 km².

Iklim

Iklim Kabupaten Tolitoli dipengaruhi oleh dua musim secara tetap yaitu musim Barat yang basah dan musim Utara yang kering.

Angin barat bertiup antara bulan Oktober sampai bulan Maret dan pada periode ini Kabupaten Tolitoli ditandai dengan musim penghujan. Sedang angin utara bertiup antara bulan April sampai bulan September, yang pada periode ini di Kabupaten Tolitoli terjadi musim kemarau.

Tipe iklim di Kabupaten Tolitoli menurut Schmidt dan Ferguson, yang didasarkan pada perbandingan bulan kering (0–60 mm) sebulan dan bulan basah (lebih dari 100 mm) sebulan adalah sebagai berikut : Bangkir dan sekitarnya tipe D, Tolitoli dan sekitarnya tipe A.

Suhu udara maksimum di Kabupaten Tolitoli Tahun 2018 memiliki rata-rata sebesar 31,5°C. Sementara itu suhu udara minimum di Kabupaten Tolitoli Tahun 2018 memiliki rata-rata sebesar 23,4°C.

Rata-rata kelembaban udara di Kabupaten Tolitoli pada Tahun 2018, yaitu sebesar 82,78%

Curah hujan di suatu tempat antara

DESCRIPTION

Tolitoli have area of 4,079.77 square kilometers consist of 10 subdistricts in 2018. This Area from Dampal Selatan (at most North) to Tolitoli Utara (at most east). The largest subdistrict is Lampasio subdistrict (626 km²) and smallest area is Dampal Utara Subdistrict (182.88 km²).

Climate

Tolitoli climate is influenced by two regular seasons namely the the Western wet season and the North dry season.

The west wind was blowing between October and March and during this period Tolitoli marked with the rainy season. While the north wind was blowing between April to September, which at this period the dry season occurred in Tolitoli.

Type of climate in Tolitoli according to Schmidt and Ferguson, which is based on the comparison of dry months (00-60 mm) a month and wet months (more than 100 mm) a month as follows: Bangkir and surrounding type D, Tolitoli and surrounding areas type A.

The maximum air temperature in Tolitoli in 2018 has an average of 31.5°C. Meanwhile the minimum air temperature in Tolitoli in 2018 had an average of 23.4°C.

The average air humidity in Tolitoli in 2018 is 82.78%

Rainfall in some place, influenced

lain dipengaruhi oleh keadaan geografi dan perputaran/pertemuan arus udara.

Kabupaten Tolitoli dengan luas wilayah 4.079,77 km² mempunyai ketinggian 100 – 500 meter dari permukaan laut dengan derajat kemiringan lebih 15 – 40 %.

Pada musim hujan, angin bertiup agak menurun dibandingkan dengan keadaan angin pada musim kering. Pada Tahun 2018, rata - rata kecepatan angin di Kabupaten Tolitoli adalah adalah 1.8 knots.

such as by circumstances of geography and the velocity / air flow meeting.

Tolitoli with an area of 4.079,77 km², has a height of 100-500 meters sea level with the degree of slope over 15-40%.

In the rainy season, the wind blows slightly compared to the state of the wind in the dry season. In 2018, the average wind speed in Tolitoli is 1.8 knots.

<https://tolitolikab.bps.go.id>

1. Geografi dan Iklim/*Geography and Climate*

1.1 Keadaan Geografi/*Geography Condition*

Tabel 1.1.1 Luas Daerah dan Jumlah Pulau Menurut Kecamatan di Kabupaten Tolitoli, 2018
Table Total Area and Number of Islands by Sub District in Tolitoli Regency, 2018

Kecamatan <i>Sub District</i>	Ibukota Kecamatan <i>Capital of Sub District</i>	Luas ¹ (km ²) <i>Total Area ¹(square.km)</i>
(1)	(2)	(3)
Dampal Selatan	Bangkir	392,67
Dampal Utara	Ogotua	182,88
Dondo	Tinabogan	542,50
Ogodeide	Bilo	412,13
Basidondo	Kayulompa	441,30
Baolan	Tolitoli	258,03
Lampasio	Sibea	626,00
Galang	Lalos	597,76
Tolitoli Utara	Laulalang	405,50
Dako Pemean	Galumpang	221,00
Tolitoli	Baolan	4 079,77

Lanjutan Tabel/*Continued Table 1.1.1*

Kecamatan <i>Sub District</i>	Persentase terhadap Luas Kabupaten <i>Percentage to Regency Area</i>	Jumlah Pulau ² <i>Number of Islands²</i>
(1)	(4)	(5)
Dampal Selatan	9,62	-
Dampal Utara	4,48	4
Dondo	13,3	5
Ogodeide	10,1	4
Basidondo	10,82	5
Baolan	6,33	22
Lampasio	15,34	-
Galang	14,65	1
Tolitoli Utara	9,94	5
Dako Pemean	5,42	1
Tolitoli	100	47

Catatan/Note: ¹ Berdasarkan Peraturan Menteri Dalam Negeri Nomor 137 Tahun 2017 tanggal 29 Desember 2017/
Based on Minister of Home Affairs Regulation Number 137/2017, December 29, 2017

² Berdasarkan informasi Kementerian Dalam Negeri Tahun 2018/*Based on information from Ministry of Home Affairs, 2018*

Sumber/Source: Kementerian Dalam Negeri/*Ministry of Home Affair*

1.2 Iklim/*Climate*

Tabel 1.2.1 Rata-rata Suhu dan Kelembaban Udara Menurut Bulan di Stasiun Meteorologi Lalos, 2018
Average Temperature and Humidity by Month in Lalos, 2018

Bulan/Month	Suhu Udara <i>Temperature(C)</i>			Kelembaban Udara <i>Humidity (%)</i>
	Maks <i>Max</i>	Min <i>Min</i>	Rata-rata <i>Average</i>	Rata-rata <i>Average</i>
(1)	(2)	(3)	(4)	(7)
<i>Januari/January</i>	31,0	23,6	27,1	83,1
<i>Februari/February</i>	30,9	23,5	26,8	85,9
<i>Maret/March</i>	31,9	23,0	27,2	82,6
<i>April/April</i>	30,5	23,5	27,2	83,5
<i>Mei/May</i>	32,4	23,7	27,1	83,4
<i>Juni/June</i>	31,8	23,7	27,2	84,7
<i>Juli/July</i>	31,9	23,9	28,0	83,4
<i>Agustus/August</i>	31,7	23,2	28,1	83,4
<i>September/September</i>	31,8	22,8	28,1	80,9
<i>Oktober/October</i>	31,6	23,5	27,7	83,7
<i>November/November</i>	31,6	23,4	28,0	83,1
<i>Desember/December</i>	31,4	23,5	27,3	75,7

Sumber: Stasiun Meteorologi Lalos
Source: Meteorology Station of Lalos

Tabel 1.2.2 Rata-rata Tekanan Udara, Kecepatan Angin dan Penyinaran Matahari Menurut Bulan di Stasiun Meteorologi Lalos 2018
Table Average Atmospheric Pressure, Wind Velocity and Duration of Sunshine by Month in Lalos Meteorological Station 2018

Bulan/Month	Tekanan Udara Atmospheric Pressure (mb)	Curah Hujan Rainfall (mm)	Banyaknya Hari hujan Frequency of Rains (days)	Kecepatan An- gin Terbesar Wind Velocity (knots)	Penyinaran Matahari Duration of Sunshine (%)
(1)	(2)			(3)	(4)
Januari/January	1009,0	89,1	20	2	42
Februari/February	1009,5	187,4	21	1	47
Maret/March	1008,8	118,0	16	1	50
April/April	1008,6	33,7	19	1	57
Mei/May	1008,6	176,0	21	1	58
Juni/June	1009,3	306,2	23	2	42
Juli/July	1008,4	183,0	19	2	56
Agustus/August	1008,4	62,1	15	2	62
September/September	1009,2	178,9	10	2	71
Oktober/October	1009,6	178,9	20	2	58
November/November	1009,3	100,0	15	1	70
Desember/December	1010,1	119,7	19	5	56

Sumber: Stasiun Meteorologi Lalos
 Source: Meteorology Station of Lalos

BAB 2

Chapter

PEMERINTAH

Government



<https://tolitolikab.bps.go.id>

PENJELASAN TEKNIS

1. Anggota Dewan Perwakilan Rakyat Daerah (DPRD) dipilih melalui pemilihan umum (pemilu) dan dilantik dalam masa jabatan lima tahun.
2. Berdasarkan Undang-Undang no Republik Indonesia no. 43 tahun 1999 Tentang Pokok-Pokok Kepegawaian, yang dimaksud Pegawai Negeri adalah setiap warga negara Republik Indonesia yang telah memenuhi syarat yang ditentukan, diangkat oleh pejabat yang berwenang dan disertai tugas dalam suatu jabatan negeri, atau disertai tugas negara lainnya, dan digaji berdasarkan peraturan perundang-undangan yang berlaku.
3. Pasal 2 Ayat 1 UU RI no. 43 tahun 1999 tentang Pokok-Pokok Kepegawaian, membagi Pegawai Negeri menjadi 3 yaitu:
 - Pegawai Negeri Sipil
 - Anggota Tentara Republik Indonesia
 - Anggota Kepolisian Negara Republik Indonesia

Pada pasal 2 ayat 2 Pegawai Negeri Sipil di bedakan menjadi 2 yaitu :

- Pegawai Negeri Sipil Pusat
 - Pegawai Negeri Sipil Daerah
4. Pegawai Negeri Sipil Pusat adalah Pegawai Negeri Sipil yang gajinya dibebankan pada Anggaran Pendapatan dan Belanja Negara

TECHNICAL NOTES

1. *Regional House of Representatives (DPRD) members are elected through a general election and appointed for a five-years membership.*
2. *The Based on the Law of the Republic of Indonesia no. 43 1999 About the Principal Officer, which meant Servants is every citizen of the Republic of Indonesia that has been qualified specified, appointed by the competent authority and entrusted with tasks in an office abroad, or entrusted with the task of other countries, and are paid based on laws applicable.*
3. *Article 2 Paragraph 1 of Law of the Republic of Indonesia no. 43 1999 About the Principal Officer, divide into 3 Servants.*
 - *Government employees*
 - *Members of the Army of the Republic of Indonesia*
 - *Members of the Indonesian National Police*

In Article 2, paragraph 2 of Civil Servants to differentiate into two, namely:

- *Centre for Civil Servants*
- *Regional Civil Servants*

4. *Civil Service Centre is a Civil Servant whose salary is charged to the Budget of the State and working in the Ministry, non-governmental*

dan bekerja pada Departemen, Lembaga pemerintah non-Departemen, Kesekretariatan Lembaga Tertinggi/Tinggi Negara, Instansi Vertikal di Daerah Propinsi/Kabupaten/Kota, Kepaniteraan Pengadilan, atau dipekerjakan untuk menyelenggarakan tugas negara lainnya.

5. Pegawai Negeri Sipil Daerah adalah Pegawai Negeri Sipil Daerah Propinsi/Kabupaten/Kota yang gajinya dibebankan pada Anggaran Pendapatan dan Belanja Daerah dan bekerja pada Pemerintah Daerah, atau dipekerjakan di luar instansi induknya.

Organization Department, Secretariat highest institution/ High Country, Vertical Institutions at Provincial/District/Municipality, the Clerk of Court, or hired to carry out the task of other countries.

5. *Regional Civil Servants is a Civil Servants in a provincial/regional/ municipal salary is charged to the budget of Regional and Local Government is working on, or employed outside the parent institution.*

<https://tolitolikab.go.id>

ULASAN**DESCRIPTION****Wilayah Adminitrasi**

Berdasarkan Undang-Undang Nomor 28 Tanggal 30 Oktober 1959 Kabupaten Buol-Tolitoli ditetapkan sebagai salah satu daerah tingkat II di Propinsi Sulawesi Tengah dan setelah dipisahkan dengan Kabupaten Buol, kini Kabupaten Tolitoli mempunyai wilayah yang terdiri dari 10 kecamatan dan terdiri dari 110 daerah pedesaan/kelurahan.

Dewan Perwakilan Rakyat Daerah (DPRD)

Anggota DPRD Kabupaten Tolitoli Tahun 2018 berjumlah 30 orang yang terdiri dari 23 laki - laki dan 7 perempuan.

Pegawai Negeri

Pegawai Negeri Sipil yang berada di bawah Pemerintah Daerah Kabupaten Tolitoli sebanyak 5.174, terdiri dari 2.359 (46%) pegawai laki-laki dan 2.815 (54%) perempuan. Jika dirinci menurut golongan ruang yaitu golongan I sebanyak 92 pegawai (1,78%), golongan II sebanyak 1.300 pegawai (25,12%), golongan III sebanyak 3.050 pegawai (58,95%) dan golongan IV sebanyak 732 pegawai (14,15%). Dapat dilihat pada Tabel 2.2.3.

Administrasi Pemerintah

Banyaknya Sertifikat Tanah yang dikeluarkan selama Tahun 2018, mengalami peningkatan, yaitu dari 10.056 sertifikat pada 2017 menjadi 10.588 sertifikat pada Tahun 2018.

Administrative Region

Based on Law No. 28 Date October 30, 1959, Buol-Tolitoli set as one of the second level regions in the province of Sulawesi Tengah and after being separated by Buol, Tolitoli now have areas consists of 10 subdistricts and Gonsists of 110 rural / urban areas.

Regional House of Representative (DPRD)

In 2018, member of DPRD Tolitoli amounted to 30 people which consists of 23 men and 7 women.

Civil Servant

Civil servant under the Local Government Tolitoli as many as 5.174, consist of 2.359 (46%) male and 2.815 (54%) female. If specified according to grade, grade I as many as 92 employees (1,78%), grade II as many as 1.300 employees (25,12%), grade III as many as 3.086 employees (58,95%) and grade IV as many as 732 employees (14,15%). Can be seen in Table 2.2.3.

Government Administration

Similarly, the number of Land Certificates issued during the year 2018, had a significant increased from 10.056 certificate in 2017 to 10.588 certificates in 2018.

2. Pemerintahan/Government

2.1 Wilayah Administratif/Administrative Area

Table 2.1.1 Jumlah Kelurahan Menurut Kecamatan di Kabupaten Tolitoli, 2018
Table Number of Sub District by Sub District in Tolitoli Regency, 2018

Kecamatan Sub District	2014	2015	2016	2017	2018
(1)	(2)	(3)	(4)	(5)	(6)
Dampal Selatan	12	12	13	13	13
Dampal Utara	11	11	12	12	12
Dondo	14	14	16	16	16
Ogodeide	11	11	11	11	11
Basidondo	9	9	10	10	10
Baolan	10	10	10	10	10
Lampasio	9	9	9	9	10
Galang	14	14	14	14	14
Tolitoli Utara	10	10	10	10	10
Dako Pemean	4	4	4	4	4
Tolitoli	104	104	109	109	110

Catatan/Note:

Sumber/Source: Peraturan Kepala Badan Pusat Statistik Nomor 29 Tahun 2018 Tanggal 15 Januari 2018 tentang Perubahan Atas Peraturan Kepala Badan Pusat Statistik Nomor 55 Tahun 2017 tentang Kode dan Nama Wilayah Kerja Statistik Tahun 2017/Chief Statistician Regulation Number 29/2018, January 15 2018, as a revision of Chief Statistician Regulation Number 55 of 2017 on Code and Name of Regional Level of Data Collection.

2.2 Sumber Daya Manusia/*Human Resources*

Tabel 2.2.1 Jumlah Pegawai Negeri Sipil Menurut Jabatan dan Jenis Kelamin di Kabupaten Tolitoli, 2018
Number of Civil Servants by Occupation and Sex in Tolitoli Regency, 2018

Jabatan <i>Occupation</i>	2018		
	Laki-Laki <i>Male</i>	Perempuan <i>Female</i>	Jumlah <i>Total</i>
(1)	(5)	(6)	(7)
Fungsional Tertentu <i>Specific Functional</i>	778	1 524	2 302
Fungsional Umum/Staf <i>General Functional</i>	957	965	1 922
Struktural/ <i>Structural</i>	624	326	950
Eselon V/ <i>5th Echelon</i>	-	-	-
Eselon IV/ <i>4th Echelon</i>	446	258	704
Eselon III/ <i>3rd Echelon</i>	142	63	205
Eselon II/ <i>2nd Echelon</i>	36	5	41
Eselon I/ <i>1st Echelon</i>	-	-	-
Jumlah/ <i>Total</i>	2 359	2 815	5 174

Catatan/*Note*:

Sumber/*Source*: Badan Kepegawaiaan Daerah dan Sumber Daya Manusia

Tabel 2.2.2 Jumlah Pegawai Negeri Sipil Menurut Tingkat Pendidikan dan Jenis Kelamin di Kabupaten Tolitoli, 2017 dan 2018
Number of Civil Servants by Educational Level and Sex in Tolitoli Regency, 2017 and 2018

Tingkat Pendidikan <i>Educational Level</i>	2017			2018		
	Laki-Laki <i>Male</i>	Perempuan <i>Female</i>	Jumlah <i>Total</i>	Laki-Laki <i>Male</i>	Perempuan <i>Female</i>	Jumlah <i>Total</i>
(1)	(2)	(3)	(4)	(5)	(6)	(7)
Sampai dengan SD <i>Up to Primary School</i>	18	2	20	12	2	14
SLTP/Sederajat General <i>Vocational Junior High School</i>	57	37	94	51	32	83
SMA/Sederajat <i>General/Vocational Senior High School</i>	792	734	1526	679	622	1301
Diploma I, II/Akta I, II <i>Diploma I, II/Akta I, II</i>	264	524	788	261	458	719
Diploma III/Akta III/ Sarjana Muda <i>Diploma III/Akta III/ Bachelor</i>	116	379	495	113	372	485
Tingkat Sarjana/Doktor/ Ph.D <i>University Graduates</i>	1 239	1 236	2 475	1 243	1 329	2 572
Jumlah/Total	2 486	2 912	5 398	2 359	2 818	5 174

Catatan/Note:

Sumber/Source: Badan Kepegawaiaan Daerah dan Sumber Daya Manusia

Tabel 2.2.3 Jumlah Pegawai Negeri Sipil Menurut Tingkat Kepangkatan dan Jenis Kelamin di Kabupaten Tolitoli, 2017 dan 2018
Number of Civil Servants by Hierarchy and Sex in Tolitoli Regency, 2017 and 2018

Pangkat/Golongan/Ruang <i>Hierarchy</i>	2017			2018		
	Laki-Laki <i>Male</i>	Perempuan <i>Female</i>	Jumlah <i>Total</i>	Laki-Laki <i>Male</i>	Perempuan <i>Female</i>	Jumlah <i>Total</i>
(1)	(2)	(3)	(4)	(5)	(6)	(7)
1. I/A (Juru Muda)	5	3	8	4	2	6
2. I/B (Juru Muda Tingkat I)	3	-	3	1	-	1
3. I/C (Juru)	46	33	79	42	33	75
4. I/D (Juru Tingkat I)	10	2	12	9	1	10
Golongan I/Range I	64	38	102	56	36	92
5. II/A (Pengatur Muda)	225	284	500	187	253	440
6. II/B (Pengatur Muda Tingkat I)	110	110	220	98	89	187
7. II/C (Pengatur)	188	226	414	198	213	411
8. II/D (Pengatur Tingkat I)	105	253	358	91	171	262
Golongan II/Range II	628	873	1501	574	726	1 300
9. III/A (Penata Muda)	297	500	797	263	530	793
10. III/B (Penata Muda Tingkat I)	380	453	833	326	432	758
11. III/C (Penata)	300	362	662	324	383	707
12. III/D (Penata Tingkat I)	417	377	794	410	382	792
Golongan III/Range III	1 394	1 692	3086	1323	1727	3 050
13. IV/A (Pembina)	278	264	542	299	270	569
14. IV/B (Pembina Tingkat I)	86	39	125	69	49	118
15. IV/C (Pembina Utama Muda)	35	6	41	37	7	44
16. IV/D (Pembina Utama Madya)	1	-	1	1	-	1
17. IV/E (Pembina Utama)	-	-	-	-	-	-
Golongan IV/Range IV	400	309	709	406	326	732
Jumlah/Total	2 486	2 912	5 398	2 359	2 815	5 174

Catatan/Note:

Sumber/Source: Badan Kepegawaian Daerah dan Sumber Daya Manusia

2.3 Dewan Perwakilan Rakyat Daerah/The Regional House of Representative

Tabel 2.3.1 Jumlah Anggota Dewan Perwakilan Rakyat Daerah Menurut Partai Politik dan Jenis Kelamin di Kabupaten Tolitoli, 2018
Number of Members of The Regional House of Representatives by Political Parties and Sex in Tolitoli, 2018

Partai Politik <i>Political Parties</i>	Jenis Kelamin/Sex		
	Laki-Laki <i>Male</i>	Perempuan <i>Female</i>	Jumlah <i>Total</i>
(1)	(2)	(3)	(4)
1. GERINDRA	4	1	5
2. GOLKAR	1	2	3
3. NASDEM	2	1	3
4. PPP	3	-	3
5. HANURA	2	1	3
6. DEMOKRAT	3	1	4
7. PKS	2	-	2
8. PAN	1	-	1
9. PKB	3	-	3
10. PDIP	2	1	3
Tolitoli	23	7	30

Sumber/Source: Sekretariat DPRD Kabupaten Tolitoli / House of Parliament Secretariat of Tolitoli Regency

2.4 Pertanahan/Land

Tabel 2.4.1 Banyaknya Sertifikat Tanah yang Dikeluarkan Menurut Hak Atas Tanah di Kabupaten Tolitoli, 2015 - 2018
Number of Letter of Land Certificate that issued by Owning Land in Tolitoli, 2015- 2018

Jenis Hak Atas Tanah <i>Type of Land Rights</i>	2015	2016	2017	2018
(1)	(3)	(4)	(5)	(6)
Hak Milik/ <i>Right of Property</i>	2.651	4.013	10.012	10.435
Hak Guna Bangunan/ <i>Right of Building Use</i>	84	86	4	26
Hak Guna Usaha/ <i>Right of Effort Use</i>	-	-	-	8
Hak Pakai/ <i>Right Use</i>	19	64	40	119
Jumlah/Total	2 754	4 163	10 056	10 588

Sumber: Badan Pertanahan Nasional Kabupaten Tolitoli
 Source: National Land Agency of Tolitoli Regency

Catatan/Note :

2.5 Keuangan Daerah/*Regional Finance*

Tabel 2.5.1 Realisasi Penerimaan Daerah Menurut Jenis Penerimaan di Kabupaten Tolitoli, Tahun Anggaran 2015-2018 (juta)
Actual Regional Revenues by Kind of Revenues in Tolitoli (million), Fiscal Year 2015 – 2018

Jenis Pendapatan <i>Source of Revenues</i>			2015	2016	2017	2018
(1)			(2)	(3)	(4)	(5)
1.	Pendapatan Asli Daerah (PAD)/ Original Local Government Revenue		63.601	63.624	100.514	80.307
1.1	Pajak Daerah/ <i>Local Taxes</i>		7.946	9.610	12.514	16.544
1.2	Retribusi Daerah/ <i>Rebtributions</i>		3.075	3.777	4.028	4.495
1.3	Hasil Perusahaan Milik Daerah dan Pengelolaan Kekayaan Daerah yang Dipisahkan <i>Income of Regional Gov. Corporate and Management of Seperated Reg. Gov.Wealth</i>		2.424	2.877	2.561	2.853
1.4	Lain-lain PAD yang Sah/ <i>Other Original Local Gov. Revenue</i>		50.156	47.360	81.265	56.415
2.	Dana Perimbangan/ Balanced Budget		670.921	761.290	881.358	816.482
2.1	Bagi Hasil Pajak - Bagi Hasil Bukan Pajak/ <i>Tax Sharing - Non Tax</i>		18.907	21.333	20.931	31.897
2.2	Dana Alokasi Umum / <i>General Allocation Funds</i>		562.250	617.939	612.842	618.785
2.3	Dana Alokasi Khusus / <i>Special Allocation Funds</i>		89.765	122.018	247.585	165.801
3.	Lain-lain Pendapatan yang Sah/ Other Legal Revenue		130.936	100.069	125.554	141.204
Jumlah/<i>Total</i>			865.458	924.983	1.107.426	1.037.992

Sumber/Source: Survei Statistik Keuangan Daerah/*Financial Statistics of Provincial Government Survey*

Tabel 2.5.2 Realisasi Penerimaan Daerah Menurut Jenis Penerimaan di Kabupaten Tolitoli, Tahun Anggaran 2015 - 2018 (juta)
Actual Regional Revenues by Kind of Revenues in Tolitoli (million), Fiscal Year 2015 - 2018

Jenis Belanja <i>Kind of Expenditures</i>		2015	2016	2017	2018
(1)		(2)	(3)	(4)	(5)
1.	Belanja Tidak Langsung/ Indirect Expenditures	572.489	535.463	578.211	550.215
1.1	Belanja Pegawai/ <i>Personnel expenditure</i>	426.796	404.769	408.842	405.643
1.2	Belanja Hibah/ <i>Grant</i>	31.106	6.745	8.089	7.211
1.3	Belanja Bantuan Sosial/ <i>Social Expenditure</i>	1.708	460	454	1.024
1.4	<i>Belanja Bagi Hasil kepada Provinsi/ Kabupaten/Kota/ Sharing Fund Expenditure to Provincial/District/</i>	19.365	-	-	-
1.5	<i>Belanja Bantuan Keuangan kepada Provinsi/ Kabupaten/ Kota dan Pemerintah Desa/ Financial Assistance Expenditure to Provincial/ District/City and Village Government</i>	91.848	120.103	158.968	135.221
1.6	Belanja Subsidi/ <i>Subsidies</i>	-	1.433	-	-
1.7	<i>Belanja Tidak Terduga/Unpredicted Expenditure</i>	1.666	1.952	1.858	1.115
2.	Belanja Langsung/ Direct Expenditure	322.412	411.152	522.639	469.564
2.1	Belanja Pegawai/ <i>Personnel expenditure</i>	9.917	45.443	41.931	47.296
2.2	Belanja Barang dan Jasa / <i>Goods and Services Expenditure</i>	168.709	211.937	214.738	238.647
2.3	Belanja Modal / <i>Capital expenditure</i>	143.785	153.772	7.041	183.621
Jumlah/Total		894.900	946.615	1.100.850	1.019.779

Sumber: Survei Statistik Keuangan Daerah
 Source: *Financial Statistics of Government Survey*

BAB 3

Chapter

PENDUDUK DAN KETENAGAKERJAAN

Population and Employment



<https://kolitolikab.bps.go.id>



PENJELASAN TEKNIS

1. Sumber utama data kependudukan adalah sensus penduduk yang dilaksanakan setiap sepuluh tahun sekali. Sensus penduduk telah dilaksanakan sebanyak enam kali sejak Indonesia merdeka, yaitu tahun 1961, 1971, 1980, 1990, 2000, dan 2010. Di dalam sensus penduduk, pencacahan dilakukan terhadap seluruh penduduk yang berdomisili di wilayah teritorial Indonesia termasuk warga negara asing kecuali anggota korps diplomatik negara sahabat beserta keluarganya. Metode pengumpulan data dalam sensus dilakukan dengan wawancara antara petugas sensus dengan responden dan juga melalui e-census. Pencatatan penduduk menggunakan konsep usual residence, yaitu konsep di mana penduduk biasa bertempat tinggal. Bagi penduduk yang bertempat tinggal tetap dicacah di mana mereka biasa tinggal, sedangkan untuk penduduk yang tidak bertempat tinggal tetap dicacah di tempat di mana mereka ditemukan petugas sensus pada malam 'Hari Sensus'. Termasuk penduduk yang tidak bertempat tinggal tetap adalah tuna wisma, awak kapal berbendera Indonesia, penghuni perahu/rumah apung, masyarakat terpencil/terasing, dan pengungsi. Bagi mereka yang mempunyai tempat tinggal tetap dan sedang bepergian ke luar wilayah lebih dari enam bulan, tidak dicacah di tempat tinggalnya, tetapi dicacah di tempat tujuannya. Untuk tahun

TECHNICAL NOTES

1. *The main source of demographic data is population census, which is conducted every ten years. Population Census has been conducted six times since Indonesia's independence: 1961, 1971, 1980, 1990, 2000, and 2010. The population census enumerates all residents who domicile in the entire territory of Indonesia including foreign citizens except the diplomatic corps members and their families. The method of data collection in a population census involves interviewing respondents and conducting e-census. Enumeration of the population uses the concept of "usual residence", which is the concept of "places where people usually live". De jure was applied to the permanent residents, while de facto was applied to non-permanent residents. The permanent residents were enumerated in place where they normally live, the non-permanent residents were enumerated where they were found by the enumerators, on the night of 'Census Date'. The non permanent residents include homeless people, ship crew, boat people, remote area community, and internally displaced persons. Those who had permanent residence and had been travelling away from their home for six months or more were not enumerated in their permanent place, but in the place where they were during the census. For the periods where the*

yang tidak dilaksanakan sensus penduduk, data kependudukan diperoleh dari hasil proyeksi penduduk. Proyeksi penduduk merupakan suatu perhitungan ilmiah yang didasarkan pada asumsi dari komponen-komponen perubahan penduduk, yaitu kelahiran, kematian, dan migrasi. Proyeksi penduduk Indonesia 2010–2035 menggunakan data dasar penduduk hasil SP2010.

2. Penduduk Indonesia adalah semua orang yang berdomisili di wilayah teritorial Indonesia selama 6 bulan atau lebih dan atau mereka yang berdomisili kurang dari 6 bulan tetapi bertujuan menetap.
 3. Laju pertumbuhan penduduk adalah angka yang menunjukkan persentase pertambahan penduduk dalam jangka waktu tertentu.
 4. Kepadatan penduduk adalah rasio banyaknya penduduk per kilometer persegi.
 5. Rasio jenis kelamin adalah perbandingan antara penduduk laki-laki dan penduduk perempuan pada suatu wilayah dan waktu tertentu. Biasanya dinyatakan dengan banyaknya penduduk laki-laki untuk 100 penduduk perempuan.
 6. Distribusi penduduk adalah pola persebaran penduduk di suatu wilayah, baik berdasarkan batas-batas geografis maupun berdasarkan batas-batas administrasi pemerintahan.
- population census is not conducted, population projection is done to estimate population during those years. The population projection is an estimate based on the demographic components, such as birth, death, and migration. Indonesia's 2010–2035 population projection used the 2010 Population Census as the base population.*
2. *The population of Indonesia are all residents of the entire territory of Indonesia who have stayed for six months or longer, and those who intended to stay more than six months even though their length of stay is less than six months.*
 3. *The growth rate of population is the number that show percentage of population growth within a specified period.*
 4. *Population density is ratio of population per square kilometer.*
 5. *Sex ratio is the ratio of males population to females population in a given area and time, usually expressed as the number of males for every 100 females.*
 6. *Population distribution is the pattern of population distribution in an area, either by geographic boundaries or by government administrative boundaries.*

7. Komposisi penduduk adalah pola persebaran penduduk menurut karakteristiknya, contoh: penduduk menurut kelompok umur, penduduk menurut jenis kelamin.
 8. Rumah tangga adalah seseorang atau sekelompok orang yang mendiami sebagian atau seluruh bangunan fisik/sensus dan biasanya tinggal bersama serta pengelolaan makan dari satu dapur. Yang dimaksud makan dari satu dapur adalah jika pengurusan kebutuhan sehari-harinya dikelola bersama-sama menjadi satu.
 9. Anggota rumah tangga adalah semua orang yang biasanya bertempat tinggal di suatu rumah tangga, baik yang berada di rumah pada waktu pencacahan maupun yang sementara tidak ada.
 10. Rata-rata anggota rumah tangga adalah angka yang menunjukkan rata-rata jumlah anggota rumah tangga per rumah tangga.
 11. Penduduk usia kerja adalah penduduk yang berumur 15 tahun ke atas.
 12. Angkatan kerja adalah penduduk usia kerja (15 tahun ke atas) yang bekerja, punya pekerjaan namun sementara tidak bekerja, dan pengangguran.
 13. Bekerja adalah kegiatan ekonomi yang dilakukan oleh seseorang dengan maksud memperoleh atau membantu memperoleh pendapatan atau keuntungan dan lamanya bekerja paling sedikit 1
7. *Population composition is the pattern of population distribution by its characteristics, example: population by age group, population by sex.*
 8. *Household is an individual or group of people living in a physical/census building unit or part of it and usually commit on a common provision for food and other essentials of living. Common provision for food means one organising daily needs for all of household members.*
 9. *Household member are those who usually lives in a household regardless of their location at the time of enumeration.*
 10. *Average household size is the average number of household members per household.*
 11. *Working age population is persons of 15 years and over.*
 12. *Labor force or economically active are persons of 15 years and over, who in the previous week were working, temporarily absent from work but having jobs, and unemployment.*
 13. *Working is economic activity conducted by a person and intended to earn income by doing work or helping to do work at least one hour continuously during the reference week (including unpaid*

jam secara terus menerus dalam seminggu yang lalu (termasuk pekerja keluarga tanpa upah yang membantu dalam suatu usaha/kegiatan ekonomi).

family worker/s for any economic activity).

14. Jumlah jam kerja seluruhnya adalah jumlah jam kerja yang digunakan untuk bekerja (tidak termasuk jam kerja istirahat resmi dan jam kerja yang digunakan untuk hal-hal di luar pekerjaan).
 15. Lapangan usaha adalah bidang kegiatan dari pekerjaan/tempat bekerja di mana seseorang bekerja. Klasifikasi lapangan usaha mengikuti Klasifikasi Baku Lapangan Usaha Indonesia (KBLI) dalam 1 digit.
 16. Status pekerjaan adalah kedudukan seseorang dalam unit usaha/kegiatan dalam melakukan pekerjaan.
 17. Berusaha sendiri tanpa dibantu orang lain adalah bekerja atau berusaha dengan menanggung risiko secara ekonomis, yaitu dengan tidak kembalinya ongkos produksi yang telah dikeluarkan dalam rangka usahanya tersebut, serta tidak menggunakan pekerja dibayar maupun pekerja tak dibayar, termasuk yang sifat pekerjaannya memerlukan teknologi atau keahlian khusus.
 18. Berusaha dibantu buruh tidak tetap/buruh tidak dibayar adalah bekerja atau berusaha atas risiko sendiri, dan menggunakan buruh/pekerja tak dibayar dan atau buruh/pekerja tidak tetap.
 19. Berusaha buruh dibantu tetap/
14. *Total working hours is the total hours spent by an employee to perform all jobs (excluding the time used for other activities which are not classified as work).*
 15. *Industry is field of a person's activity or establishment. The classification of industries follows the Indonesia Standard Industrial Classification (KBLI) in one digit.*
 16. *Employment status is the status of a person at his place of work or establishment where he was employed.*
 17. *Own-account worker is a person who works at his own risk without assisted by paid per mount worker or unpaid worker include technical job or skill job.*
 18. *Employer assisted by temporary workers/unpaid worker is a person who works at his own risk and assisted by temporary worker/unpaid worker.*
 19. *Employer assisted by permanent*

buruh adalah dibayar berusaha atas risiko sendiri dan mempekerjakan paling sedikit satu orang buruh/pekerja tetap yang dibayar.

20. Buruh/karyawan/pegawai adalah seseorang yang bekerja pada orang lain atau instansi/kantor/perusahaan secara tetap dengan menerima upah/gaji baik berupa uang maupun barang. Buruh yang tidak mempunyai majikan tetap, tidak digolongkan sebagai buruh/karyawan, tetapi sebagai pekerja bebas. Seseorang dianggap memiliki majikan tetap jika memiliki 1 (satu) majikan (orang/rumah tangga) yang sama dalam sebulan terakhir, khusus pada sektor bangunan batasannya tiga bulan. Apabila majikannya instansi/ lembaga, boleh lebih dari satu.
 21. Pekerja bebas adalah seseorang yang bekerja pada orang lain/majikan/institusi yang tidak tetap (lebih dari 1 majikan dalam sebulan terakhir) di usaha pertanian baik berupa usaha rumah tangga maupun bukan usaha rumah tangga, ataupun di nonpertanian atas dasar balas jasa dengan menerima upah atau imbalan baik berupa uang maupun barang, dan baik dengan sistem pembayaran harian maupun borongan
 22. Pekerja tak dibayar adalah seseorang yang bekerja membantu usaha untuk memperoleh penghasilan/keuntungan yang dilakukan oleh salah seorang anggota rumah tangga atau bukan anggota rumah tangga tanpa mendapat upah/gaji baik berupa uang maupun barang.
20. *workers/paid workers is a person who does his business at her/his own risk at least one assisted by paid permanent worker.*
 20. *Employee is a person who work permanently for other people or institution/office/ company and gains some money/cash or goods as wage/salary. Labor who have no permanent employer is not categorized as a laborer/worker/ employee but casual worker. A laborers in general is considered to have a permanent employer if he has the same employer during the past month, particularly for building construction sector is 3 months. If the employer is an institution, more than 1 (one) employer is allowed.*
 21. *Casual employee is a person who does not work permanently for other people/employer/ institution (more than 1 employer during the last 1 month) in agricultural sector, either home industry or not home industry, or in non-agricultural sector based on remuneration paid with money or goods, and based on daily or contact payment system.*
 22. *Unpaid worker is a person who intended to work without pa,y either with money or good, in an establishment run by other members of the family, relative or neighbour.*

ULASAN**DESCRIPTION****Kependudukan**

Penduduk Kabupaten Tolitoli berdasarkan penduduk tahun 2018 sebanyak 233.409 jiwa yang terdiri atas 118.907 jiwa penduduk laki-laki dan 114.502 jiwa penduduk perempuan. Sementara itu besarnya angka rasio jenis kelamin tahun 2018 penduduk laki-laki terhadap penduduk perempuan sebesar 104.

Kepadatan penduduk di Kabupaten Tolitoli tahun 2018 mencapai 57 jiwa/km². Kepadatan Penduduk di 10 kecamatan cukup beragam dengan kepadatan penduduk tertinggi terletak di Kecamatan Baolan dengan kepadatan sebesar 279 jiwa/km² dan terendah di Kecamatan Lampasio sebesar 20 jiwa/km².

Ketenagakerjaan

Berdasarkan kegiatannya, penduduk usia 15 tahun ke atas dapat dibedakan menjadi angkatan kerja dan yang bukan angkatan kerja. Jumlah penduduk angkatan kerja di Kabupaten Tolitoli berdasarkan Survei Angkatan Kerja Nasional Agustus pada tahun 2018 sebesar 110.560 orang yang terdiri atas 65,45 persen penduduk laki-laki dan 35,55 persen penduduk perempuan. Survei tersebut juga menghasilkan angka pengangguran untuk Agustus 2018, yaitu sebesar 3,18 persen.

Penduduk berumur 15 tahun keatas yang bekerja selama seminggu yang lalu pada

Population

Tolitoli Regency population based population projections for 2018 were 233.409 people consisting of 118,907 inhabitants of the male and 114,502 female population people. While the magnitude of the sex ratio in 2018 the male population towards the female population are 104.

Population density of Tolitoli Regency in 2018 reached 57 people/km². Population density in 10 subdistricts are quite diverse with the highest population density of subdistrict is located in the Subdistrict Baolan with the number of density are 279 people/km² and the lowest in Subdistrict Sidoan with 20 people/km².

Employment

According to the economic activities, the population aged 15 years and over could be divided into two group, those who were labor force and not labor force. The number of labor force population in Tolitoli Regency based on National Labor Force Survey in August 2018 is amounted to 110,560 persons consisted of 65.45 percent of the male population and 35.55 percent of the female population. The survey also resulted data of unemployment for August 2018 which is 3.18 percent.

Population aged 15 years and over who worked during the previous week in August 2018 were amounted to 107,044.

Agustus 2018 adalah sebesar 107.044. Berdasarkan angka ini, mayoritas bekerja di sektor Pertanian, Kehutanan, dan Perikanan yaitu sebesar 48,87 persen. Adapun jika dilihat dari status pekerjaan utama, sebagian besar dari penduduk yang bekerja adalah mereka yang berusaha sendiri yaitu sebesar 23,72 persen.

Based on this figure, the majority of them worked in Agriculture, Forestry, and Fisheries which amounted to 48.87 percent. Meanwhile, if seen from the main employment status, most of the working population was those who try their own which was equal to 23.72 percent.

<https://tolitolikab.bps.go.id>

3. Penduduk dan Ketenagakerjaan/*Population and Employment*

3.1 Penduduk/*Population*

Tabel 3.1.1 Penduduk, Laju Pertumbuhan Penduduk, Distribusi Persentase Penduduk, Kepadatan Penduduk, Rasio Jenis Kelamin Penduduk Menurut Kecamatan di Kabupaten Tolitoli, 2010 dan 2018
Population, Population Growth Rate, Percentage Distribution of Population, Population Density, and Population Sex Ratio by Sub District in Tolitoli Regency, 2010 and 2018

Kecamatan <i>Sub District</i>	Penduduk (ribu) <i>Population (thousand)</i>		Laju Pertumbuhan Penduduk per Tahun <i>Annual Population Growth Rate (%)</i>	
	2010 ²	2018 ²	2009–2010	2010–2018 ²
(1)	(3)	(4)	(5)	(6)
Dampal Selatan	21,39	22,43	5,02	4,82
Dampal Utara	14,39	15,06	-0,71	4,66
Dondo	21,36	22,97	1,04	7,56
Ogodeide	11,68	13,44	7,53	15,01
Basidondo	10,46	12,27	26,43	17,28
Baolan	63,07	72,08	9,51	14,28
Lampasio	11,88	12,25	-9,70	3,15
Galang	31,70	33,96	1,22	7,13
Tolitoli Utara	16,94	19,38	8,85	14,39
Dako Pemean	8,43	9,59	8,37	13,78
Tolitoli	211,30	233,41	5,36	10,47

Lanjutan Tabel/Continued Table 3.1.1

Kecamatan Sub District	Persentase Penduduk <i>Percentage of Total Population</i>		Kepadatan Pen- duduk per km2 <i>Population Density per sq.km</i>		Rasio Jenis Kelamin <i>Population Sex Ratio</i>	
	(2010) ¹	2018 ²	(2010) ¹	2018 ²	(2010) ¹	2018 ²
(1)	(7)	(8)	(9)	(10)	(9)	(10)
Dampal Selatan	10,13	9,61	54,48	57	102	101
Dampal Utara	6,81	6,45	78,69	82	105	103
Dondo	10,11	9,84	39,37	42	105	104
Ogodeide	5,53	5,76	28,35	33	107	104
Basidondo	4,95	5,25	23,70	28	114	116
Baolan	29,85	30,88	244,44	279	104	104
Lampasio	5,62	5,25	18,97	20	112	110
Galang	15,00	14,55	53,03	57	104	102
Tolitoli Utara	8,02	8,30	41,78	48	104	102
Dako Pemean	3,99	4,11	38,13	43	102	102
Tolitoli	100,00	100,00	51,79	57	105	104

Catatan/Note: ¹ Hasil SP2010 (Mei)/The result of the 2010 Population Census (May)

² Hasil Proyeksi Penduduk Indonesia 2015–2045 (Pertengahan tahun/Juni)/The result of Indonesia Population Projection 2010–2035 (mid year/June)

³ Rata-rata Laju Pertumbuhan Penduduk per tahun 2000–2010 untuk Aceh dihitung dengan menggunakan data Sensus Penduduk Aceh Nias (SPAN) 2005 dan SP2010/Annual growth rate of population 2000–2010 to Aceh was calculated using data Aceh Nias Population Census (SPAN) 2005 and 2010 Population Census

Sumber/Source: BPS, Sensus Penduduk (SP) 2010 dan Proyeksi Penduduk Indonesia 2015–2045/BPS-Statistics Indonesia, 2010 Population Census and Indonesia Population Projection 2015–2045

Tabel 3.1.2 Jumlah Penduduk Menurut Kelompok Umur Kabupaten Tolitoli Tahun 2018
Table Tolitoli Tahun 2018
Population by Age Group Tolitoli Regency 2018

Kelompok Umur <i>Age Group</i>	Jenis Kelamin/ <i>Sex Ratio</i>		
	Laki-laki/ <i>Male</i>	P e r e m p u a n / <i>Female</i>	Jumlah/ <i>Total</i>
(1)	(2)	(3)	(4)
0 - 4	12.611	12.045	24.656
05 - 09	12.022	11.259	23.281
10 - 14	11.344	10.723	22.067
15 - 19	11.526	10.965	22.491
20 - 24	9.289	9.436	18.725
25 - 29	9.378	9.587	18.965
30 - 34	9.649	9.554	19.203
35 - 39	9.370	9.351	18.721
40 - 44	8.535	8.121	16.656
45 - 49	7.108	6.461	13.569
50 - 54	5.493	5.001	10.494
55 - 59	4.103	3.845	7.948
60 - 64	3.304	3.031	6.335
65 +	5.175	5.123	10.298
Total	118.907	114.502	233.409

Sumber/Source : Angka Estimasi, BPS, 2019

3.2 Ketenagakerjaan/*Employment*

Tabel 3.2.1 Jumlah Penduduk Berumur 15 Tahun Keatas Menurut Jenis Kegiatan Selama Seminggu yang Lalu dan Jenis Kelamin di Kabupaten Tolitoli, 2018
Population Aged 15 Years and Over by Type of Activity During The Previous Week and Sex in Tolitoli Regency, 2018

Kegiatan Utama <i>Main Activity</i>	Jenis Kelamin/Sex		
	Laki-laki <i>Male</i>	Perempuan <i>Female</i>	Jumlah <i>Total</i>
(1)	(2)	(3)	(4)
Angkatan Kerja/<i>Economically Active</i>	72 365	38 195	110 560
Bekerja/ <i>Working</i>	69 992	37 052	107 044
Pengangguran Terbuka/ <i>Unemployment</i>	2 373	1 143	3 516
Bukan Angkatan Kerja / <i>Economically Inactive</i>	12 019	43 509	55 528
Sekolah/ <i>Attending School</i>	4 804	7 198	12 002
Mengurus Rumah Tangga/ <i>Housekeeping</i>	1 825	33 453	35 278
Lainnya/ <i>Others</i>	5 390	2 858	8 248
Jumlah/<i>Total</i>	84 384	81 704	166 088
Tingkat Partisipasi Angkatan Kerja <i>Economically Active Participation Rate</i>	85,76	46,75	66,57
Tingkat Pengangguran/ <i>Unemployment Rate</i>	3,28	2,99	3,18

Sumber: Survei Angkatan Kerja Nasional Agustus
Source: August National Labor Force Survey

Tabel 3.2.2 Jumlah Penduduk Berumur 15 Tahun Ke Atas Menurut Pendidikan Tertinggi yang Ditamatkan dan Jenis Kegiatan Selama Seminggu yang Lalu di Kabupaten Tolitoli, 2018
Population Aged 15 Years and Over by Educational Attainment and Type of Activity During The Previous Week in Tolitoli Regency, 2018

Pendidikan Tertinggi yang Ditamatkan <i>Educational Attainment</i>	Angkatan Kerja/ <i>Economically Active</i>		
	Bekerja <i>Working</i>	Pengangguran Terbuka <i>Unemployment</i>	Jumlah Total
(1)	(2)	(3)	(4)
Sekolah Dasar/ <i>Primary School</i>	51 959	1 420	53 379
Sekolah Menengah Pertama/ <i>Junior High School</i>	16 010	549	16 559
Sekolah Menengah Atas/ <i>Senior High School</i>	15 909	248	16 157
Sekolah Menengah Atas Kejuruan/ <i>Vocational Senior High School</i>	5 763	564	6 327
Diploma I/II/III/Akademi/ <i>Diploma I/II/III/Academy</i>	3 439	-	3 439
Universitas/ <i>University</i>	13 964	735	14 699
Jumlah/ <i>Total</i>	107 044	3 516	110 560

Sumber: Survei Angkatan Kerja Nasional Agustus
Source: August National Labor Force Survey

Tabel 3.2.3 Jumlah Penduduk Berumur 15 Tahun Keatas yang Bekerja Selama Seminggu yang Lalu Menurut Kelompok Umur dan Jenis Kelamin di Kabupaten Tolitoli, 2018
Population Aged 15 Years and Over Who Worked During the Previous Week by Age Group and Sex in Tolitoli Regency 2018

Lapangan Pekerjaan Utama ¹ <i>Main Industry¹</i>	Jenis Kelamin/Sex		
	Laki-Laki <i>Male</i>	Perempuan <i>Female</i>	Jumlah <i>Total</i>
(1)	(2)	(3)	(4)
<i>A Pertanian, Kehutanan dan Perikanan</i>	38 968	13 349	52 317
<i>B Pertambangan dan Penggalan</i>	1 325	-	1 325
<i>C Industri Pengolahan</i>	4 358	2 294	6 652
<i>D Pengadaan Listrik dan Gas</i>	492	-	492
<i>E Pengadaan Air, Pengelolaan Sampah, Limbah, dan Daur Ulang</i>	399	456	855
<i>F Konstruksi</i>	4 723	-	4 723
<i>G Perdagangan Besar dan Eceran; Reparasi dan Perawatan Mobil dan Sepeda Motor</i>	6 698	7 543	14 241
<i>H Transportasi dan Pergudangan</i>	1 629	231	1 860
<i>I Penyediaan Akomodasi dan Makan Minum</i>	627	1 802	2 429
<i>J Informasi dan Komunikasi</i>	703	-	703
<i>K Jasa Keuangan dan Asuransi</i>	765	-	765
<i>L Real Estat</i>	-	-	-
<i>M,N Jasa Perusahaan</i>	830	-	830
<i>O Administrasi Pemerintahan, Pertahanan dan Jaminan Sosial Wajib</i>	4 124	4 881	9 005
<i>P Jasa Pendidikan</i>	1 616	3 173	4 789
<i>Q Jasa Kesehatan dan Kegiatan Sosial</i>	543	1 783	2 326
<i>R,S,T,U Jasa Lainnya</i>	2 192	1 540	3 732
Jumlah/Total	69 992	37 052	107 044

Sumber: Survei Angkatan Kerja Nasional Agustus
Source: August National Labor Force Survey

Tabel 3.2.4 Jumlah Penduduk Berumur 15 Tahun Keatas yang Bekerja Selama Seminggu yang Lalu Menurut Status Pekerjaan Utama dan Jenis Kelamin di Kabupaten Tolitoli, 2018
Population Aged 15 Years and Over Who Worked During the Previous Week by Main Employment Status and Sex in Tolitoli Regency, 2018

Status Pekerjaan Utama <i>Main Employment Status</i>	Jenis Kelamin/Sex		
	Laki-Laki <i>Male</i>	Perempuan <i>Female</i>	Jumlah <i>Total</i>
(1)	(2)	(3)	(4)
Berusaha sendiri <i>Own account worker</i>	18 560	6 833	25 393
Berusaha dibantu buruh tidak tetap/buruh tak dibayar <i>Employer assisted by temporary worker/unpaid worker</i>	15 796	3 547	19 343
Berusaha dibantu buruh tetap/buruh dibayar <i>Employer assisted by permanent worker/paid worker</i>	2 964	460	3 424
Buruh/Karyawan/Pegawai <i>Regular employee</i>	19 653	13 128	32 781
Pekerja bebas <i>Casual employee</i>	5 710	353	6 063
Pekerja keluarga/tak dibayar <i>Family worker/unpaid worker</i>	7 309	12 731	20 040
Jumlah/ <i>Total</i>	69 992	37 052	107 044

Sumber: Survei Angkatan Kerja Nasional Agustus
Source: August National Labor Force Survey

BAB 4

Chapter

SOSIAL DAN KESEJAHTERAAN RAKYAT

Social and Welfare

<https://tolitolikab.bps.go.id>

PENJELASAN TEKNIS

1. Tidak/belum sekolah adalah mereka yang tidak pernah atau belum pernah terdaftar dan tidak pernah atau belum pernah aktif mengikuti pendidikan di suatu jenjang pendidikan formal. Termasuk juga yang tamat/belum tamat taman kanak-kanak tetapi tidak melanjutkan ke sekolah dasar.
2. Masih bersekolah adalah mereka yang terdaftar dan aktif mengikuti pendidikan formal dan nonformal (Paket A, B, atau C), baik pendidikan dasar, menengah maupun pendidikan tinggi. Bagi mahasiswa yang sedang cuti dianggap masih bersekolah.
3. Tidak bersekolah lagi adalah mereka yang pernah terdaftar dan aktif mengikuti pendidikan di suatu jenjang pendidikan formal dan nonformal (Paket A, B, atau C), tetapi pada saat pencacahan tidak lagi terdaftar dan tidak aktif mengikuti pendidikan.
4. Tamat sekolah adalah menyelesaikan pelajaran yang ditandai dengan lulus ujian akhir pada kelas atau tingkat terakhir suatu jenjang pendidikan di sekolah negeri maupun swasta dengan mendapatkan tanda tamat belajar/ijazah. Seseorang yang belum mengikuti pelajaran pada kelas tertinggi tetapi telah mengikuti ujian akhir dan lulus dianggap tamat sekolah.
5. Angka Partisipasi Murni (APM) adalah Proporsi anak sekolah pada satu kelompok usia tertentu yang

TECHNICAL NOTES

1. *Not/never attending school is someone who has never attended or never been registered in a formal education, such as primary, secondary, and tertiary education. Those who just completed kindergarten are considered as never attended school.*
2. *Attending school is someone who is currently attending primary, secondary, or tertiary education, including package A, package B, or package C. College student who postpones his/her study is considered as attending school.*
3. *Not attending school anymore is someone who had enrolled and participated in formal and non-formal education in the past including package A, package B, or package C, but currently does not attend school.*
4. *Completed particular level of education is someone who has completed particular level of education in private or public school and accepting graduation certificate. Someone who has never attended the highest grade but passed the final exam is considered as completed particular level of education.*
5. *Net Enrollment Rate (NER) is the proportion of school children at a particular age group who attend*

bersekolah pada jenjang yang sesuai dengan kelompok usianya.

6. Angka Partisipasi Kasar (APK) adalah Proporsi anak sekolah pada suatu jenjang tertentu dalam kelompok usia yang sesuai dengan jenjang pendidikan tersebut
7. Dapat membaca dan menulis artinya dapat membaca dan menulis kata-kata/kalimat sederhana dengan suatu aksara tertentu.
8. Jalur Pendidikan di Indonesia terdiri atas 1) pendidikan formal, 2) pendidikan nonformal, dan 3) pendidikan informal yang ketiganya dapat saling melengkapi dan memperkaya (Undang-Undang No. 20 Tahun 2003 tentang Sistem Pendidikan Nasional).
9. Jenjang Pendidikan Formal terdiri atas pendidikan dasar, pendidikan menengah, dan pendidikan tinggi. Jenis pendidikan yang diajarkan mencakup pendidikan umum, kejuruan, akademik, profesi, vokasi, keagamaan, dan khusus.
 - Pendidikan Dasar berbentuk Sekolah Dasar (SD) dan Madrasah Ibtidaiyah (MI) atau bentuk lain yang sederajat serta Sekolah Menengah Pertama (SMP) dan Madrasah Tsanawiyah (MTs), atau bentuk lain yang sederajat.
 - Pendidikan Menengah berbentuk Sekolah Menengah Atas (SMA), Madrasah Aliyah (MA), Sekolah Menengah Kejuruan (SMK), dan Madrasah Aliyah Kejuruan (MAK), atau bentuk lain yang sederajat.
 - Pendidikan Tinggi merupakan

school on a level appropriate to the age group.

6. *Gross Enrollment Rate is the proportion of school children at a certain level in the age group that corresponds to the education level.*
7. *Able to read and write is the ability to read and write at least a simple sentence in any letter of alphabets.*
8. *The Education System in Indonesia consists of 1) formal education, 2) non-formal education, and 3) informal education that all three can be complementary and enriching (Law No. 20 Year 2003 about The National Education System).*
9. *The Formal Education Level consists of primary education, secondary education, and high education. The kind of education that taught consists of general education, vocational, academic, professional, religious, and specific education.*
 - *The Primary Education consists of Elementary School and Islamic Elementary School or other equivalent forms and Junior High School and MTs, or other equivalent forms.*
 - *The Secondary Education consists of the senior high school, MA, Vocational School, and Vocational Madrasah Aliyah, or other equivalent forms.*
 - *The High Education consists of the education level after the*

- jenjang pendidikan setelah pendidikan menengah yang mencakup program pendidikan diploma, sarjana, magister, spesialis, dan doktor yang diselenggarakan oleh perguruan tinggi. Perguruan tinggi dapat berbentuk akademi, politeknik, sekolah tinggi, institut, atau universitas.
10. Rumah Sakit adalah tempat pemeriksaan dan perawatan kesehatan, biasanya berada di bawah pengawasan dokter/tenaga medis, yang melayani penderita yang sakit untuk berobat rawat jalan atau rawat inap.
11. Rumah Sakit Bersalin adalah rumah sakit khusus untuk persalinan, dilengkapi pelayanan spesialis pemeriksaan kehamilan, persalinan, rawat inap dan rawat jalan ibu dan anak yang berada di bawah pengawasan dokter spesialis kandungan.
12. Rumah Bersalin adalah sarana pelayanan kesehatan dengan izin sebagai rumah bersalin, dilengkapi pelayanan pemeriksaan kehamilan, persalinan serta pemeriksaan ibu dan anak yang berada di bawah pengawasan bidan senior.
13. Poliklinik adalah sarana kesehatan yang dipakai untuk pelayanan berobat jalan, biasanya berada di bawah pengawasan dokter/tenaga medis.
14. Puskesmas (Pusat Kesehatan Masyarakat) adalah unit pelaksana teknis dinas kesehatan kabupaten/kota yang mempunyai fungsi utama sebagai penyelenggara pelayanan *secondary education that consists of diplomas, bachelor, master, specialist, and doctoral degrees that are held by the college. The colleges can be academy, polytechnic, high school, institute, or university.*
10. *Hospital is a place for health check, usually controlled/supervised by doctors/medical personnel to serve the ill patients to get outpatient or inpatient treatment services.*
11. *Maternity Hospital is a specialized hospital for childbirth, has specialist inspection service to pregnancy, childbirth, hospitalization and outpatient for mothers and children that is under the supervision of an obstetrician.*
12. *Maternity House is health care facility with a license as a maternity house, equipped with prenatal care, childbirth and examination of mothers and children which is under the supervision of a senior midwife.*
13. *Polyclinic is a health facility in which to get outpatient services, usually under the control of doctor/medical personnel.*
14. *Public Health Center is technical implementation unit of regency health department that have the primary function as a first-level health care providers. The working area standard of public health center is one district and to reach their working areas, public*

- kesehatan tingkat pertama. Wilayah kerja puskesmas maksimal adalah satu kecamatan dan untuk dapat menjangkau wilayah kerjanya, puskesmas mempunyai jaringan pelayanan yang meliputi unit Puskesmas Pembantu (Pustu), unit Puskesmas Keliling (Puskel), dan unit bidan desa/komunitas (Peraturan Menteri Kesehatan RI No. 75 Tahun 2014 Tentang Pusat Kesehatan Masyarakat).
15. Apotek adalah suatu tempat tertentu yang digunakan untuk melakukan pekerjaan kefarmasian, dan penyaluran/penjualan obat atau bahan farmasi dan perbekalan kesehatan lainnya kepada masyarakat yang dikelola oleh tenaga apoteker (Peraturan Menteri Kesehatan RI No. 1332 Tahun 2002 Tentang Perubahan Atas Peraturan Menteri Kesehatan RI No. 922/MENKES/PER/X/1993 Tentang Ketentuan dan Tata Cara Pemberian Izin Apotek).
 16. Imunisasi adalah memasukkan kuman atau racun penyakit tertentu yang sudah dilemahkan (vaksin) ke dalam tubuh dengan cara disuntik atau diminum (diteteskan dalam mulut) dengan maksud agar terjadi kekebalan tubuh terhadap penyakit tersebut.
 17. BCG (*Bacillus Calmette Guerin*) merupakan vaksinasi untuk mencegah penyakit TBC, diberikan pada bayi baru lahir atau anak, dengan suntikan pada kulit pangkal lengan atas. Bekas suntikan kemudian akan membentuk tonjolan kecil jaringan parut pada kulit lengan atas. Suntikan BCG
- health centers have a service network covering subsidiary of public health center, mobile public health center units, and midwife units (Regulation of the Minister of Health of Indonesia Number 75 Year 2014 about Public Health Center).*
15. *Pharmacy is a specific place that is used for pharmaceutical jobs, and distribution/sale of drugs/ pharmaceuticals and other medical supplies to people that are administered by trained pharmacist (Regulation of the Minister of Health of Indonesia Number 1332 Year 2002 about the Changes of Regulation of the Minister of Health of Indonesia Number 922/MENKES/PER/X/1993 about Pro-vision and Procedures for Administration of Licensed Pharmacies).*
 16. *Immunization is putting enervated microbe of a certain disease into human body by injection or drinking (dropping into mouth) to make the body immune to that disease.*
 17. *BCG (Bacillus Calmette Guerin) is a vaccine to prevent TBC disease, given to newborns or children, by injection at the base of the skin of the upper arm. Injection site will form little bumps of scar tissue in the skin of the upper arm. BCG injections given to children 1 times.*

diberikan kepada anak sebanyak 1 kali.

18. DPT (Difteri, Pertusis, Tetanus) merupakan vaksin untuk mencegah penyakit Difteri, Pertusis, dan Tetanus yang diberikan pada bayi berumur 3 bulan ke atas, dengan suntikan pada paha, diulang 1 bulan dan 2 bulan kemudian, sehingga suntikan imunisasi DPT lengkap pada balita berjumlah 3 kali (kadang-kadang selang waktu antar suntikan bisa lebih dari 1 bulan).
 19. Peristiwa tindak pidana yang dilaporkan ialah setiap peristiwa yang diterima kepolisian dari laporan masyarakat, atau peristiwa dimana pelakunya tertangkap tangan oleh kepolisian.
 20. Jumlah tindak pidana menggambarkan jumlah kasus tindak pidana yang terjadi pada kurun waktu tertentu.
 21. Resiko penduduk terjadi tindak pidana per 100.000 penduduk. Resiko penduduk terjadi tindak pidana per 100.000 penduduk mengindikasikan peluang penduduk berisiko terkena tindak pidana. Biasanya dinyatakan dalam setiap 100.000 penduduk.
 22. Selang waktu terjadi tindak pidana tahun t
- Selang waktu terjadi tindak pidana tahun t mengindikasikan selang waktu terjadinya satu tindak kejahatan dengan kejahatan yang lain.
23. Persentase penyelesaian tindak pidana

18. *DPT (Diphtheria, Pertussis, Tetanus) is a vaccine to prevent the diphtheria, pertussis, and tetanus disease, given to infants aged 3 months and above, with a shot in the thigh, repeated one month and two months later, so that the complete DPT immunization shots at toddler totaling 3 times (sometimes the time interval between injections can be more than 1 month).*

19. *Reported crime incidence includes all criminal cases reported and received by police office, and all crimes caught by police.*

20. *Crime total refers to the number of criminal cases occurring during a given period.*

21. *Crime rate*

Crime rate indicates the probability of population exposed to risk of crime, expressed in every 100,000 people.

22. *Crime clock*

Crime clock indicates the time interval of occurrence between one crime to another crime.

23. *Crime clearance rate*

Crime clearance rate refers to percentage of crime clearance by police. A criminal case is categorized as a cleared case by police, if:

- *All documents are ready to submit or already submitted to*

Persentase penyelesaian peristiwa tindak pidana menyatakan persentase penyelesaian tindak pidana oleh polisi. Suatu tindak pidana dinyatakan sebagai kasus yang selesai di tingkat kepolisian, apabila:

- berkas perkaranya sudah siap untuk diserahkan atau telah diserahkan kepada kejaksaan;
- dalam hal delik aduan, pengaduannya dicabut dalam tenggang waktu yang telah ditentukan menurut undang-undang;
- telah diselesaikan oleh kepolisian berdasarkan azas *plichtmatigheid* (kewajiban berdasarkan kewenangan hukum);
- kasus yang dimaksud tidak termasuk kompetensi kepolisian
- tersangka meninggal dunia;
- kasus kadaluwarsa.

24. Untuk mengukur kemiskinan, BPS menggunakan konsep kemampuan memenuhi kebutuhan dasar (*basic needs approach*). Dengan pendekatan ini, kemiskinan dipandang sebagai ketidakmampuan dari sisi ekonomi untuk memenuhi kebutuhan dasar makanan dan bukan makanan yang diukur dari sisi pengeluaran. Metode yang digunakan adalah menghitung Garis Kemiskinan (GK), yang terdiri dari dua komponen yaitu Garis Kemiskinan Makanan (GKM) dan Garis Kemiskinan Non-Makanan (GKNM). Penghitungan Garis Kemiskinan dilakukan secara terpisah untuk daerah perkotaan dan pedesaan.

justice court;

- *In the case of attense that warrants complaint, the complaint was withdraw within a given period state in the law;*
 - *The case was cleared by police based on the principle of plichtmatigheid (obligation on the basis of law outhority);*
 - *The case was not the responsibility of police office;*
 - *The suspect died;*
 - *The case was out of date.*
24. *To measure poverty, BPS-Statistics Indonesia has used the concept of basic needs approach. Therefore, poverty is viewed as economic inability to fulfill food and non-food basic needs which are measured by consumption/expenditure. The method used is calculating poverty line, which consists of two components that are Food Poverty Line (FPL) and Non-Food Poverty Line (NFPL). The poverty line was calculated separately for urban and rural areas.*
25. *A person whose expenditure per capita per month is below the poverty line is considered to be poor.*
26. *The Food Poverty Line refers to the daily minimum requirement of 2,100 kcal per capita per day.*

25. Penduduk miskin adalah penduduk yang memiliki rata-rata pengeluaran per kapita per bulan di bawah Garis Kemiskinan.
26. Garis Kemiskinan Makanan (GKM) merupakan nilai pengeluaran kebutuhan minimum makanan yang disetarakan dengan 2.100 kkalori per kapita per hari. Garis Kemiskinan Non-Makanan (GKNM) adalah kebutuhan minimum untuk perumahan, sandang, pendidikan, kesehatan, dan kebutuhan dasar lainnya.

The Non-Food Poverty Line refers to the minimum requirement for household necessities for clothing, education, health, and other basic individual needs.

<https://tolitolikab.bps.go.id>

ULASAN

Data yang disajikan dalam bab ini mencakup berbagai informasi yang terangkum dalam pendidikan, kesehatan dan keluarga berencana, agama, kriminal, dan kemiskinan. Dalam lingkup informasi pendidikan disajikan data antara lain; banyaknya sekolah, guru, dan murid dari pendidikan dasar hingga pendidikan atas baik negeri maupun swasta. Selain itu, disajikan juga data angka partisipasi murni dan partisipasi kasar menurut jenjang pendidikan di Kabupaten Tolitoli.

Pada bagian kesehatan, disajikan data banyaknya fasilitas kesehatan, tenaga kesehatan, jumlah dan jenis rumah sakit. Adapun bagian Keluarga Berencana (KB) menyajikan data partisipasi masyarakat terhadap program KB dan berbagai fasilitasnya. Dan bidang agama menyajikan data jumlah tempat peribadatan di tiap-tiap kecamatan.

Kondisi kriminalitas dan kemiskinan juga menjadi perhatian dalam bab ini. Pada bagian kriminalitas, disajikan data jumlah tindak pidana dan tingkat penyelesaian tindak pidana untuk tiap-tiap kepolisian sektor di Kabupaten Tolitoli. Adapun bagian kemiskinan menyajikan data mengenai garis kemiskinan, jumlah dan persentase penduduk miskin di Kabupaten Tolitoli.

Pendidikan

Pendidikan merupakan salah satu hal yang paling fundamental, baik dalam kehidupan masyarakat maupun bagi pembangunan suatu negara. Oleh karena itu, kondisi pendidikan perlu selalu ditingkatkan dalam rangka

DESCRIPTION

This part presents some information that covers education, health and family planning, religion, crime, and poverty. Some information that presented in education part was number of schools, teachers and students of kindergarten to senior/ vocational high school. Also, provided number of students and lecturers of public and private universities. In addition, data on net enrollment and gross enrollment rates in Tolitoli Regency are also presented.

In the health section, data of the number of health facilities, health personnel, total and types of hospitals are presented. Meanwhile the family planning section provides data of community participation on family planning programs and various facilities. And the field of religion presents data about the number worship places in each subdistrict.

The condition of criminality and poverty are also become the topics of this chapter. In the criminality section, there are data of the number of criminal offenses and the level of criminal settlement for each sector police in Tolitoli Regency. While the poverty section provides data of the poverty line, the number and percentage of the poor in Tolitoli Regency.

Education

Education is one of the most fundamental things, both in community life and for the development of a country. Therefor, the condition of education should always be improved in order to improve the seeds of the nation's

memperbaiki bibit-bibit penerus bangsa. Di Indonesia, terutama dengan adanya wacana mengenai bonus demografi di tahun 2030, pendidikan mulai menarik perhatian lebih dari pemerintah. Untuk itu, data tentang pendidikan yang valid dan akurat selalu dibutuhkan.

Dalam publikasi ini, disajikan data pendidikan untuk tiap jenjang mulai dari Sekolah Dasar hingga tingkat Sekolah Menengah Atas. Data ini bersumber dari Dinas Pendidikan dan Kementerian Agama Kabupaten Tolitoli. Berdasarkan data tersebut, secara keseluruhan data pendidikan tahun 2018 di kabupaten Tolitoli menggambarkan :

- Jumlah Sekolah Dasar di Kabupaten Tolitoli ada sebanyak 226 unit dengan rasio murid guru sebesar 15. Adapun jumlah Madrasah Ibtidaiyah (MI) di Kabupaten Tolitoli adalah 19 unit dengan rasio murid guru sebesar 8.

- Pada jenjang Sekolah Menengah Pertama (SMP) terdapat 67 unit sekolah dengan 9.321 murid dan 706 guru. Adapun untuk Madrasah Tsanawiyah (MTs), terdapat 28 unit sekolah dengan 4.281 murid dan 377 guru.

- Pada jenjang Sekolah Menengah Atas (SMA), terdapat 13 unit sekolah dengan 4.453 murid, 259 guru, dan rasio antara murid terhadap guru sebesar 17. Sementara itu, pada Sekolah Menengah Kejuruan terdapat 15 unit sekolah dengan 3.552 murid, 288 guru, dan rasio antara murid terhadap guru sebesar 12. Selain itu, pada Madrasah Aliyah (MA) terdapat 17 unit sekolah dengan 2.096 murid, 215 guru, dan rasio antara murid terhadap guru sebesar 10.

successors. In Indonesia, especially with the discourse on demographic bonuses in 20130, education begins to attract more attention from the government. Therefore, a valid and accurate data of education is always required.

In this publication, education data are presented for each level from elementary school to senior high school level. This data comes from the Education Office and the Ministry of Religion of Tolitoli Regency. Based on these data, the overall education data of 2018 in Tolitoli Regency illustrates :

- *The number of elementary schools in Tolitoli Regency were 226 units with pupil-teacher ratio of 15. While the number Madrasah Ibtidaiyah (MI) in Tolitoli Regency were 19 units with pupil-teacher ratio of 8.*

- *At the junior high school level, there were 67 school units with 9,321 pupils and 706 teachers. As for Madrasah Tsanawiyah (MTs), there were 28 school units with 4,281 pupils and 377 teachers.*

- *At the senior high school level, there were 13 school units with 4,453 pupils, 259 teachers, and the ratio of pupils to teachers was 17. Meanwhile, in Vocational School there were 15 school units with 3,552 pupils, 288 teachers and the ratio of pupils to teachers was 12. In addition, there were 17 schools with 2,096 pupils, 215 teachers, and a pupil-to-teacher ratio of 10 in Madrasah Aliyah (MA).*

Kesehatan

Pada tahun 2018, Kabupaten Tolitoli memiliki 2 rumah sakit yaitu 1 di Kecamatan Baolan dan 1 di Kecamatan Dondo. Selain itu juga terdapat 14 puskesmas, 75 pustu, 258 posyandu, 3 klinik/balai kesehatan dan 17 polindes yang tersebar di setiap kecamatan.

Tenaga kesehatan yang terdapat di Kabupaten Tolitoli tahun 2018 terdiri dari 41 tenaga kedokteran, 1123 tenaga keperawatan, 499 tenaga kebidanan, 80 tenaga kefarmasian dan 41 ahli gizi.

Agama

Agama merupakan unsur utama dalam kehidupan berbangsa dan bernegara karena pentingnya nilai-nilai agama dalam kehidupan ini, maka para pendiri republik tercinta ini memasukkan dasar agama dalam Pancasila yaitu sila pertama. Kabupaten Tolitoli merupakan daerah yang didiami oleh berbagai suku bangsa dan agama yang berbeda-beda.

Pada tahun 2017, terdapat sebanyak 509 rumah ibadah di Kabupaten Tolitoli. Ada 314 masjid, 112 mushola, 64 gereja Protestan, 2 gereja Katolik dan 15 pura. Masjid terbanyak ada di Kecamatan Baolan yaitu sebanyak 69, gereja Protestan terbanyak ada di Kecamatan Baolan yaitu sebanyak 19, dan pura terbanyak ada di Kecamatan Lampasio yaitu sebanyak 7.

Kemiskinan

Kemiskinan merupakan salah satu dasar penentuan tingkat kesejahteraan masyarakat. Di Kabupaten Tolitoli sendiri, garis kemiskinan berada pada angka 299,052 ribu pada tahun

Health

In 2018, Tolitoli has three hospital, one in Baolan Subdistrict , and one in Dondo Subdistrict. Aside from that, 14 public health centers, 75 public health sub centers, 258 maternal & child health center, 3 clinics, 17 village maternity that spread in each subdistrict.

The health workers in Tolitoli Regency 2018 were consisted 41 medical personnel, 1123 nursing personnel, 499 midwifery personnel, 80 pharmacy personnel and 41 other Nutritionists personnel.

Religion

Religion is one of the essential element in life of nation and state, because the religious values was quite important in this life, hence all founders of this beloved republic put into religion base in Pancasila as first principle. Tolitoli Regency was inhabited by various tribes and different religion.

By 2018, there were 509 houses of worships in Tolitoli Regency. There were 314 mosques, 112 mushollas, 64 Protestant churches, 2 Catholic churches and 15 temples. The largest number of mosque was in Baolan subdistrict which was 69 mosques, the largest number of Protestan churchs was in Baolan subdistrict which was 19, and the largest number of temples were in Lampasio sucdistrict which was 7.

Poverty

Poverty is one of the basic determinants of community welfare. In Tolitoli Regency, the poverty line is at 299,052 thousand in 2018. The percentage of poor people in 2018 is

2018. Adapun persentase penduduk miskin pada tahun 2018 adalah sebesar 13,66% dari seluruh penduduk Kabupaten Tolitoli.

13,66% of the population of Tolitoli Regency.

<https://tolitolikab.bps.go.id>

4. Sosial dan Kesejahteraan Rakyat/*Social and Welfare*

4.1 Pendidikan/*Education*

Table 4.1.1 Persentase Penduduk Kabupaten Tolitoli yang Berumur 7-24 Tahun Menurut Status Pendidikan dan Jenis Kelamin, 2018
Percentage of Population Aged 7-24 Years by Sex, Age Group, and School Participation in Tolitoli Regency, 2018

Jenis Kelamin dan Kelompok Umur Sekolah <i>Sex and School Age Group</i>	Partisipasi Sekolah/ <i>School Participation</i>		
	Tidak/Belum Pernah Sekolah <i>Not/Never Attending School</i>	Masih Sekolah <i>Attending School</i>	Tidak Sekolah Lagi <i>Not Attending School Anymore</i>
(1)	(2)	(3)	(4)
Laki-Laki/Male			
7-12	1,00	97,10	1,89
13-15	1,72	88,42	9,86
16-18	1,30	65,46	33,24
19-24	2,35	19,98	77,66
7-24	1,54	70,06	28,40
Perempuan/Female			
7-12	0,00	99,20	0,80
13-15	0,00	83,98	16,02
16-18	1,94	81,66	16,41
19-24	0,74	29,14	70,13
7-24	0,56	72,97	26,47
Laki-laki+Perempuan/Male+Female			
7-12	0,54	98,07	1,39
13-15	0,83	86,13	13,04
16-18	1,63	73,93	24,44
19-24	1,52	24,72	73,76
7-24	1,05	71,50	27,44

Tabel 4.1.2 Angka Partisipasi Murni (APM) dan Angka Partisipasi Kasar (APK), dan Angka Partisipasi Sekolah (APS) Menurut Jenjang Pendidikan di Kabupaten Tolitoli, 2018
Net Enrolment Rate and Gross Enrolment Rate by Educational Level in Tolitoli Regency, 2018

Jenjang Pendidikan Educational Level	APK Net Enroll- ment Rate	APM Gross Enroll- ment Rate	APS Participation School Ratio
(1)	(2)	(3)	(4)
SD/MI Elementary School	102,55	91,58	98,07
SMP/MTs Junior High School	87,06	63,23	86,13
SMA/SMK/MA Senior High School	82,81	55,76	73,93

Sumber: Survei Sosial Ekonomi Nasional Kor, Maret
Source: *National Socioeconomic Survey in March*

Tabel 4.1.3 Jumlah Sekolah, Guru, dan Murid Taman Kanak-Kanak (TK) di Bawah Kementerian Pendidikan dan Kebudayaan Menurut Kecamatan di Tolitoli, 2017/2018
Number of Schools, Teachers, and Pupils in Kindergarten Under The Ministry of Education and Culture by Sub District in Tolitoli Regency, 2017/2018

Kecamatan <i>Sub District</i>	Sekolah/Schools		
	Negeri/ <i>Public</i>	Swasta/ <i>Private</i>	Jumlah/ <i>Total</i>
(1)	(2)	(3)	(4)
Dampal Selatan
Dampal Utara
Dondo
Ogodeide
Basidondo
Baolan
Lampasio
Galang
Tolitoli Utara
Dako Pemean
Tolitoli

Lanjutan Tabel/*Continued Table 4.1.3*

Kecamatan <i>Sub District</i>	Guru ¹ / <i>Teachers</i> ¹		
	Negeri/ <i>Public</i>	Swasta/ <i>Private</i>	Jumlah/ <i>Total</i>
(1)	(5)	(6)	(7)
Dampal Selatan
Dampal Utara
Dondo
Ogodeide
Basidondo
Baolan
Lampasio
Galang
Tolitoli Utara
Dako Pemean
Tolitoli

Lanjutan Tabel/*Continued Table 4.1.3*

Kecamatan <i>Sub District</i>	Murid/ <i>Students</i>		
	Negeri/ <i>Public</i>	Swasta/ <i>Private</i>	Jumlah/ <i>Total</i>
(1)	(8)	(9)	(10)
Dampal Selatan
Dampal Utara
Dondo
Ogodeide
Basidondo
Baolan
Lampasio
Galang
Tolitoli Utara
Dako Pemear
Tolitoli

Catatan/*Note*: ¹ Jumlah guru termasuk kepala sekolah dan guru/*The total of teachers including headmaster and teacher*
 Sumber/*Source*: Kementerian Pendidikan dan Kebudayaan, Data Semester Ganjil/*Ministry of Educations and Culture, Odd Semester Data*

Tabel 4.1.4 Jumlah Sekolah, Guru, dan Murid Raudatul Athfal (RA) di Bawah Kementerian Agama Menurut Kecamatan di Kabupaten Tolitoli, 2017/2018
Number of Schools, Teachers, and Pupils in Raudatul Athfal (RA) Under The Ministry of Religious Affairs by Sub District in Tolitoli Regency, 2017/2018

Kecamatan Sub District	Sekolah/Schools	Guru/Teachers	Siswa/Pupils
(1)	(2)	(3)	(4)
Dampal Selatan	-	-	-
Dampal Utara	-	-	-
Dondo	-	-	-
Ogodeide	-	-	-
Basidondo	-	-	-
Baolan	-	-	-
Lampasio	-	-	-
Galang	-	-	-
Tolitoli Utara	-	-	-
Dako Pemean	-	-	-
Tolitoli	7	36	289

Catatan/Note:

Sumber/Source: Kementerian Agama, Data Semester Ganjil/Ministry of Religious Affairs, Odd Semester Data

Tabel 4.1.5 Jumlah Sekolah, Guru, dan Murid Sekolah Dasar (SD) di Bawah
Table Kementerian Pendidikan dan Kebudayaan Menurut Kecamatan
 di Kabupaten Tolitoli, 2017/2018
*Number of Schools, Teachers, and Pupils in Primary Schools
 Under The Ministry of Education and Culture by Sub District in
 Tolitoli Regency, 2017/2018*

Kecamatan <i>Sub District</i>	Sekolah/Schools		
	Negeri/ <i>Public</i>	Swasta/ <i>Private</i>	Jumlah/ <i>Total</i>
(1)	(2)	(3)	(4)
Dampal Selatan	26	1	27
Dampal Utara	23	-	23
Dondo	25	-	25
Ogodeide	21	-	21
Basidondo	14	-	14
Baolan	35	4	39
Lampasio	16	-	16
Galang	30	1	31
Tolitoli Utara	18	-	18
Dako Pemean	11	1	12
Tolitoli	219	7	226

Lanjutan Tabel/*Continued Table 4.1.5*

Kecamatan <i>Sub District</i>	Guru ¹ / <i>Teachers</i> ¹		
	Negeri/ <i>Public</i>	Swasta/ <i>Private</i>	Jumlah/ <i>Total</i>
(1)	(5)	(6)	(7)
Dampal Selatan	170	6	176
Dampal Utara	118	-	118
Dondo	172	-	172
Ogodeide	122	-	122
Basidondo	72	-	72
Baolan	438	41	479
Lampasio	108	-	108
Galang	300	7	307
Tolitoli Utara	124	-	124
Dako Pemean	83	3	86
Tolitoli	1 707	57	1 764

Lanjutan Tabel/*Continued Table 4.1.5*

Kecamatan <i>Sub District</i>	Murid/ <i>Students</i>		
	Negeri/ <i>Public</i>	Swasta/ <i>Private</i>	Jumlah/ <i>Total</i>
(1)	(8)	(9)	(10)
Dampal Selatan	2 498	52	2 550
Dampal Utara	1 999	-	1 999
Dondo	3 473	-	3 473
Ogodeide	1 831	-	1 831
Basidondo	1 341	-	1 341
Baolan	6 250	595	6 845
Lampasio	1 560	-	1 560
Galang	3 888	66	3 954
Tolitoli Utara	2 608	-	2 608
Dako Pemean	1 705	33	1 108
Tolitoli	26 523	746	27 269

Catatan/*Note*: ¹ Jumlah guru termasuk kepala sekolah dan guru/*The total of teachers including headmaster and teacher*

Sumber/*Source*: Kementerian Pendidikan dan Kebudayaan, Data Semester Ganjil/*Ministry of Educations and Culture, Odd Semester Data*

Tabel 4.1.6 Jumlah Sekolah, Guru, dan Murid Madrasah Ibtidaiyah (MI) di Bawah Kementerian Agama Menurut Kecamatan Menurut Kecamatan, 2017/2018
Number of Schools, Teachers, and Pupils in Madrasah Ibtidaiyah (MI) Under The Ministry of Religious Affairs by Sub District, 2017/2018

Kecamatan Sub District	Sekolah/Schools		
	Negeri/Public	Swasta/Private	Jumlah/Total
(1)	(2)	(3)	(4)
Dampal Selatan	-	-	-
Dampal Utara	-	-	-
Dondo	-	-	-
Ogodeide	-	-	-
Basidondo	-	-	-
Baolan	-	-	-
Lampasio	-	-	-
Galang	-	-	-
Tolitoli Utara	-	-	-
Dako Pemean	-	-	-
Tolitoli	2	17	19

Lanjutan Tabel/*Continued Table 4.1.6*

Kecamatan <i>Sub District</i>	Guru/ <i>Teachers</i>		
	Negeri/ <i>Public</i>	Swasta/ <i>Private</i>	Jumlah/ <i>Total</i>
(1)	(5)	(6)	(7)
Dampal Selatan	-	-	-
Dampal Utara	-	-	-
Dondo	-	-	-
Ogodeide	-	-	-
Basidondo	-	-	-
Baolan	-	-	-
Lampasio	-	-	-
Galang	-	-	-
Tolitoli Utara	-	-	-
Dako Pemean	-	-	-
Tolitoli	58	150	208

Lanjutan Tabel/*Continued Table 4.1.6*

Kecamatan <i>Sub District</i>	Murid/ <i>Students</i>		
	Negeri/ <i>Public</i>	Swasta/ <i>Private</i>	Jumlah/ <i>Total</i>
(1)	(8)	(9)	(10)
Dampal Selatan	-	-	-
Dampal Utara	-	-	-
Dondo	-	-	-
Ogodeide	-	-	-
Basidondo	-	-	-
Baolan	-	-	-
Lampasio	-	-	-
Galang	-	-	-
Tolitoli Utara	-	-	-
Dako Pemean	-	-	-
Tolitoli	669	1 088	1 757

Catatan/*Note:*Sumber/*Source:* Kementerian Agama, Data Semester Ganjil/*Ministry of Religious Affairs, Odd Semester Data*

Tabel 4.1.7 Jumlah Sekolah, Guru, dan Murid Sekolah Menengah Pertama (SMP) di Bawah Kementerian Pendidikan dan Kebudayaan Menurut Kecamatan di Kabupaten Tolitoli, 2017/2018
Number of Schools, Teachers, and Pupils in Junior High Schools Under The Ministry of Education and Culture by Sub District in Tolitoli Regency, 2017/2018

Kecamatan Sub District	Sekolah/Schools		
	Negeri/Public	Swasta/Private	Jumlah/Total
(1)	(2)	(3)	(4)
Dampal Selatan	5	1	6
Dampal Utara	6	-	6
Dondo	6	-	6
Ogodeide	9	-	9
Basidondo	6	1	7
Baolan	10	4	14
Lampasio	6	-	6
Galang	4	1	5
Tolitoli Utara	6	-	6
Dako Pemean	2	-	2
Tolitoli	60	7	67

Lanjutan Tabel/*Continued Table 4.1.7*

Kecamatan <i>Sub District</i>	Guru ¹ / <i>Teachers</i> ¹		
	Negeri/ <i>Public</i>	Swasta/ <i>Private</i>	Jumlah/ <i>Total</i>
(1)	(5)	(6)	(7)
Dampal Selatan	54	6	60
Dampal Utara	37	-	37
Dondo	58	-	58
Ogodeide	66	-	66
Basidondo	39	5	44
Baolan	216	29	245
Lampasio	36	-	36
Galang	79	5	84
Tolitoli Utara	56	-	56
Dako Pemean	20	-	20
Tolitoli	661	45	706

Lanjutan Tabel/*Continued Table 4.1.7*

Kecamatan <i>Sub District</i>	Murid/ <i>Students</i>		
	Negeri/ <i>Public</i>	Swasta/ <i>Private</i>	Jumlah/ <i>Total</i>
(1)	(8)	(9)	(10)
Dampal Selatan	708	49	757
Dampal Utara	691	-	691
Dondo	1 032	-	1 032
Ogodeide	734	-	734
Basidondo	420	71	491
Baolan	2 743	264	3 007
Lampasio	594	-	594
Galang	908	39	947
Tolitoli Utara	796	-	796
Dako Pemean	272	-	272
Tolitoli	8 898	423	9 321

Catatan/*Note*: ¹ Jumlah guru termasuk kepala sekolah dan guru/*The total of teachers including headmaster and teacher*

Sumber/*Source*: Kementerian Pendidikan dan Kebudayaan, Data Semester Ganjil/*Ministry of Educations and Culture, Odd Semester Data*

Tabel 4.1.8 Jumlah Sekolah, Guru, dan Murid Madrasah Tsanawiyah (MTs) di Bawah Kementerian Agama Menurut Kecamatan di Kabupaten Tolitoli, 2017/2018
Number of Schools, Teachers, and Pupils in Madrasah Tsanawiyah (MTs) Under The Ministry of Religious Affairs by Sub District in Tolitoli Regency, 2017/2018

Kecamatan Sub District	Sekolah/Schools		
	Negeri/Public	Swasta/Private	Jumlah/Total
(1)	(2)	(3)	(4)
Dampal Selatan	-	-	-
Dampal Utara	-	-	-
Dondo	-	-	-
Ogodeide	-	-	-
Basidondo	-	-	-
Baolan	-	-	-
Lampasio	-	-	-
Galang	-	-	-
Tolitoli Utara	-	-	-
Dako Pemean	-	-	-
Tolitoli	2	26	28

Lanjutan Tabel/*Continued Table 4.1.8*

Kecamatan <i>Sub District</i>	Guru/ <i>Teachers</i>		
	Negeri/ <i>Public</i>	Swasta/ <i>Private</i>	Jumlah/ <i>Total</i>
(1)	(5)	(6)	(7)
Dampal Selatan	-	-	-
Dampal Utara	-	-	-
Dondo	-	-	-
Ogodeide	-	-	-
Basidondo	-	-	-
Baolan	-	-	-
Lampasio	-	-	-
Galang	-	-	-
Tolitoli Utara	-	-	-
Dako Pemean	-	-	-
Tolitoli	60	317	377

Lanjutan Tabel/*Continued Table 4.1.8*

Kecamatan <i>Sub District</i>	Murid/ <i>Students</i>		
	Negeri/ <i>Public</i>	Swasta/ <i>Private</i>	Jumlah/ <i>Total</i>
(1)	(8)	(9)	(10)
Dampal Selatan	-	-	-
Dampal Utara	-	-	-
Dondo	-	-	-
Ogodeide	-	-	-
Basidondo	-	-	-
Baolan	-	-	-
Lampasio	-	-	-
Galang	-	-	-
Tolitoli Utara	-	-	-
Dako Pemean	-	-	-
Tolitoli	772	3 509	4 281

Catatan/*Note*:Sumber/*Source*: Kementerian Agama, Data Semester Ganjil/*Ministry of Religious Affairs, Odd Semester Data*

Tabel 4.1.9 Jumlah Sekolah, Guru, dan Murid Sekolah Menengah Atas (SMA) di Bawah Kementerian Pendidikan dan Kebudayaan Menurut Kecamatan di Kabupaten Tolitoli, 2017/2018
Number of Schools, Teachers, and Pupils in Senior High Schools Under The Ministry of Education and Culture by Sub District in Tolitoli Regency, 2017/2018

Kecamatan Sub District	Sekolah/Schools		
	Negeri/Public	Swasta/Private	Jumlah/Total
(1)	(2)	(3)	(4)
Dampal Selatan	1	-	1
Dampal Utara	1	-	1
Dondo	1	-	1
Ogodeide	1	-	1
Basidondo	-	-	-
Baolan	3	4	7
Lampasio	1	-	1
Galang	-	-	-
Tolitoli Utara	1	-	1
Dako Pemean	-	-	-
Tolitoli	9	4	13

Lanjutan Tabel/*Continued Table* 4.1.9

Kecamatan <i>Sub District</i>	Guru ¹ / <i>Teachers</i> ¹		
	Negeri/ <i>Public</i>	Swasta/ <i>Private</i>	Jumlah/ <i>Total</i>
(1)	(5)	(6)	(7)
Dampal Selatan	26	-	26
Dampal Utara	11	-	11
Dondo	21	-	21
Ogodeide	11	-	11
Basidondo	-	-	-
Baolan	119	41	160
Lampasio	11	-	11
Galang	-	-	-
Tolitoli Utara	19	-	19
Dako Pemean	-	-	-
Tolitoli	218	41	259

Lanjutan Tabel/*Continued Table 4.1.9*

Kecamatan <i>Sub District</i>	Murid/ <i>Students</i>		
	Negeri/ <i>Public</i>	Swasta/ <i>Private</i>	Jumlah/ <i>Total</i>
(1)	(8)	(9)	(10)
Dampal Selatan	667	-	667
Dampal Utara	335	-	335
Dondo	620	-	620
Ogodeide	155	-	155
Basidondo	-	-	-
Baolan	1 866	295	2 161
Lampasio	244	-	244
Galang	-	-	-
Tolitoli Utara	271	-	271
Dako Pemean	-	-	-
Tolitoli	4 158	295	4 453

Catatan/*Note*: ¹ Jumlah guru termasuk kepala sekolah dan guru/*The total of teachers including headmaster and teacher*
 Sumber/*Source*: Kementerian Pendidikan dan Kebudayaan, Data Semester Ganjil/*Ministry of Educations and Culture, Odd Semester Data*

Tabel 4.1.10 Jumlah Sekolah, Guru, dan Murid Sekolah Menengah Kejuruan (SMK) di Bawah Kementerian Pendidikan dan Kebudayaan Menurut Kecamatan di Kabupaten Tolitoli, 2017/2018
Number of Schools, Teachers, and Pupils in Vocational High Schools Under The Ministry of Education and Culture by Sub District in Tolitoli Regency, 2017/2018

Kecamatan Sub District	Sekolah/Schools		
	Negeri/Public	Swasta/Private	Jumlah/Total
(1)	(2)	(3)	(4)
Dampal Selatan	1	1	2
Dampal Utara	-	1	1
Dondo	1	-	1
Ogodeide	-	-	-
Basidondo	1	-	1
Baolan	2	4	6
Lampasio	-	-	-
Galang	1	1	2
Tolitoli Utara	1	-	1
Dako Pemean	1	-	1
Tolitoli	8	7	15

Lanjutan Tabel/*Continued Table 4.1.10*

Kecamatan <i>Sub District</i>	Guru/ <i>Teachers</i>		
	Negeri/ <i>Public</i>	Swasta/ <i>Private</i>	Jumlah/ <i>Total</i>
(1)	(5)	(6)	(7)
Dampal Selatan	20	8	28
Dampal Utara	-	10	10
Dondo	11	-	11
Ogodeide	-	-	-
Basidondo	15	-	15
Baolan	88	42	130
Lampasio	-	-	-
Galang	45	10	55
Tolitoli Utara	15	-	15
Dako Pemean	24	-	24
Tolitoli	218	70	288

Lanjutan Tabel/*Continued Table* 4.1.10

Kecamatan <i>Sub District</i>	Murid/ <i>Students</i>		
	Negeri/ <i>Public</i>	Swasta/ <i>Private</i>	Jumlah/ <i>Total</i>
(1)	(8)	(9)	(10)
Dampal Selatan	342	48	390
Dampal Utara	-	35	35
Dondo	123	-	123
Ogodeide	-	-	-
Basidondo	154	-	154
Baolan	1 489	374	1 863
Lampasio	-	-	-
Galang	561	57	618
Tolitoli Utara	137	-	137
Dako Pemean	232	-	232
Tolitoli	3 038	514	3 552

Catatan/*Note*: ¹ Guru yang mengajar di 2 sekolah atau lebih dihitung di masing-masing sekolah/*The teacher who taught in two schools or more counted in every school*

² Jumlah guru termasuk kepala sekolah dan guru/*The total of teachers including headmaster and teacher*

Sumber/*Source*: Kementerian Pendidikan dan Kebudayaan, Data Semester Ganjil/ *Ministry of Educations and Culture, Odd Semester Data*

Tabel 4.1.11 Jumlah Sekolah, Guru, dan Murid Madrasah Aliyah (MA) di Bawah Kementerian Agama Menurut Kecamatan di Kabupaten Tolitoli, 2017/2018
Number of Schools, Teachers, and Pupils in Madrasah Aliyah (MA) Under the Ministry of Religious Affairs by Sub District in Tolitoli Regency, 2017/2018

Kecamatan Sub District	Sekolah/Schools		
	Negeri/Public	Swasta/Private	Jumlah/Total
(1)	(2)	(3)	(4)
Dampal Selatan	-	-	-
Dampal Utara	-	-	-
Dondo	-	-	-
Ogodeide	-	-	-
Basidondo	-	-	-
Baolan	-	-	-
Lampasio	-	-	-
Galang	-	-	-
Tolitoli Utara	-	-	-
Dako Pemean	-	-	-
Tolitoli	1	16	17

Lanjutan Tabel/*Continued Table* 4.1.11

Kecamatan <i>Sub District</i>	Guru/ <i>Teachers</i>		
	Negeri/ <i>Public</i>	Swasta/ <i>Private</i>	Jumlah/ <i>Total</i>
(1)	(5)	(6)	(7)
Dampal Selatan	-	-	-
Dampal Utara	-	-	-
Dondo	-	-	-
Ogodeide	-	-	-
Basidondo	-	-	-
Baolan	-	-	-
Lampasio	-	-	-
Galang	-	-	-
Tolitoli Utara	-	-	-
Dako Pemean	-	-	-
Tolitoli	25	190	215

Lanjutan Tabel/*Continued Table 4.1.11*

Kecamatan <i>Sub District</i>	Murid/ <i>Students</i>		
	Negeri/ <i>Public</i>	Swasta/ <i>Private</i>	Jumlah/ <i>Total</i>
(1)	(8)	(9)	(10)
Dampal Selatan	-	-	-
Dampal Utara	-	-	-
Dondo	-	-	-
Ogodeide	-	-	-
Basidondo	-	-	-
Baolan	-	-	-
Lampasio	-	-	-
Galang	-	-	-
Tolitoli Utara	-	-	-
Dako Pemean	-	-	-
Tolitoli	551	1545	2096

Catatan/*Note:*

Sumber/*Source:* Kementerian Agama, Data Semester Ganjil/*Ministry of Religious Affairs, Odd Semester Data*

Tabel 4.1.12 Jumlah Desa¹/Kelurahan yang Memiliki Fasilitas Sekolah Menurut Kecamatan dan Tingkat Pendidikan di Kabupaten Tolitoli, 2016–2018
Number of Villages¹ Having Educational Facilities by Sub District and Educational Level in Tolitoli Regency, 2016–2018

Kecamatan Sub District	SD Primary School			SMP Junior High School		
	2011	2014	2018	2011	2014	2018
(1)	(2)	(3)	(4)	(5)	(6)	(7)
Dampal Selatan	9	12	13	7	7	8
Dampal Utara	9	11	12	5	5	5
Dondo	12	14	16	5	6	7
Ogodeide	11	11	11	9	9	9
Basidondo	8	9	10	6	7	7
Baolan	9	10	10	9	9	9
Lampasio	9	10	10	7	7	9
Galang	11	14	14	9	10	10
Tolitoli Utara	9	10	10	7	7	7
Dako Pemean	4	4	4	3	4	4
Tolitoli	91	105	110	67	71	75

Lanjutan Tabel/*Continued Table 4.1.12*

Kecamatan <i>Sub District</i>	SMA <i>Senior High School</i>			SMK <i>Vocational School</i>		
	2011	2014	2018	2011	2014	2018
(1)	(8)	(9)	(10)	(11)	(12)	(13)
Dampal Selatan	2	2	2	2	2	2
Dampal Utara	1	1	1	-	1	1
Dondo	3	4	3	-	1	1
Ogodeide	-	1	1	-	-	-
Basidondo	1	1	4	1	1	1
Baolan	4	4	6	4	4	3
Lampasio	2	2	2	-	-	-
Galang	3	3	3	2	2	1
Tolitoli Utara	2	2	2	-	1	1
Dako Pemean	-	1	1	1	1	1
Tolitoli	18	21	25	10	13	11

Lanjutan Tabel/*Continued Table* 4.1.12

Kecamatan <i>Sub District</i>	Perguruan Tinggi/ <i>University</i>		
	2011	2014	2018
(1)	(14)	(15)	(16)
Dampal Selatan	-	-	1
Dampal Utara	-	-	-
Dondo	-	-	-
Ogodeide	-	-	-
Basidondo	-	-	-
Baolan	4	3	3
Lampasio	-	-	-
Galang	1	-	-
Tolitoli Utara	-	-	-
Dako Pemean	-	-	-
Tolitoli	5	3	4

Catatan/*Note*: ¹ Desa pada tabel ini termasuk Unit Permukiman Transmigrasi (UPT) yang masih dibina oleh kementerian terkait dan nagari di Provinsi Sumatera Barat/*Villages in this table include Transmigration Settlement Unit which is still fostered by the relevant ministries and the nagari in the Province of Sumatera Barat*

Sumber/Source: BPS, Pendataan Potensi Desa (Podes)/ *BPS-Statistics Indonesia, Village Potential Data Collection*

4.2 Kesehatan/Health

Tabel 4.2.1 Jumlah Desa¹/Kelurahan Yang Memiliki Sarana Kesehatan Menurut Kecamatan di Kabupaten Tolitoli, 2016–2018
Number of Villages¹ Having Health Facilities by Sub District in Tolitoli Regency, 2016–2018

Kecamatan Sub District	Rumah Sakit Hospital			Rumah Sakit Bersalin Maternity Hospital		
	2011	2014	2018	2011	2014	2018
(1)	(2)	(3)	(4)	(5)	(6)	(7)
Dampal Selatan	-	-	-	-	-	-
Dampal Utara	-	-	-	-	-	-
Dondo	-	-	-	-	-	-
Ogodeide	-	-	-	-	-	-
Basidondo	-	-	-	-	-	-
Baolan	1	1	1	1	1	-
Lampasio	-	-	-	-	-	-
Galang	-	-	-	-	-	-
Tolitoli Utara	-	-	-	-	-	-
Dako Pemear	-	-	-	-	-	-
Tolitoli	1	1	1	1	1	-

Lanjutan Tabel/*Continued Table 4.2.1*

Kecamatan <i>Sub District</i>	Poliklinik <i>Polyclinic</i>			Puskesmas <i>Public Health Center</i>		
	2011	2014	2018	2011	2014	2018
(1)	(8)	(9)	(10)	(11)	(12)	(13)
Dampal Selatan	-	-	-	2	2	2
Dampal Utara	-	1	-	1	1	1
Dondo	-	-	1	1	1	2
Ogodeide	-	-	-	1	1	4
Basidondo	-	-	-	2	2	3
Baolan	-	3	-	2	2	4
Lampasio	-	-	-	1	1	1
Galang	-	-	4	1	1	1
Tolitoli Utara	-	1	-	2	2	3
Dako Pemean	-	-	-	1	1	1
Tolitoli	-	5	5	14	14	22

Lanjutan Tabel/*Continued Table 4.2.1*

Kecamatan <i>Sub District</i>	Puskesmas Pembantu <i>Subsidiary of Public Health Center</i>			Apotek <i>Pharmacy</i>		
	2011	2014	2018	2011	2014	2018
(1)	(14)	(15)	(16)	(17)	(18)	(19)
Dampal Selatan	7	9	10	-	-	1
Dampal Utara	7	7	7	-	-	-
Dondo	4	5	6	-	-	-
Ogodeide	6	7	8	-	-	-
Basidondo	6	6	6	-	-	-
Baolan	5	5	6	3	2	5
Lampasio	7	10	9	-	1	-
Galang	9	11	13	1	1	3
Tolitoli Utara	5	6	7	2	-	-
Dako Pemean	1	3	3	-	-	-
Tolitoli	57	69	75	6	4	9

Catatan/Note: ¹ Desa pada tabel ini termasuk Unit Permukiman Transmigrasi (UPT) yang masih dibina oleh kementerian terkait dan nagari di Provinsi Sumatera Barat/Villages in this table include Transmigration Settlement Unit which is still fostered by the relevant ministries and the nagari in the Province of Sumatera Barat

Sumber/Source: BPS, Pendataan Potensi Desa (Podes)/BPS-Statistics Indonesia, Village Potential Data Collecting

Tabel 4.2.2 Jumlah Tenaga Kesehatan Menurut Kecamatan di Kabupaten Tolitoli, 2018
Number of Medical Personnel by Sub District in Tolitoli Regency, 2018

Kecamatan <i>Sub District</i>	Dokter <i>Doctor</i>	Perawat <i>Nurse</i>	Bidan <i>Midwife</i>	Farmasi <i>Pharmaceutical</i>	Ahli Gizi <i>Nutritionist</i>
(1)	(2)	(3)	(4)	(5)	(6)
Dampal Selatan	2	105	40	7	4
Dampal Utara	1	34	11	7	1
Dondo	2	22	36	2	2
Ogodeide	1	47	25	2	3
Basidondo	2	35	25	1	3
Baolan	26	606	212	46	17
Lampasio	1	45	23	2	4
Galang	3	118	71	6	3
Tolitoli Utara	1	60	39	5	2
Dako Pemean	2	51	17	2	2
Tolitoli	41	1 123	499	80	41

Catatan/Note:

Sumber/Source: Kementerian Kesehatan, <http://sisdmk.bppsdmk.kemkes.go.id/> / Ministry of Health, <http://sisdmk.bppsdmk.kemkes.go.id>

Tabel 4.2.3 Persentase Penduduk yang Mempunyai Keluhan Kesehatan Selama Sebulan Terakhir Menurut Kecamatan di Kabupaten Tolitoli, 2013–2018
Percentage of People Who Had Health Complaint During a Month Prior to The Survey by Sub District in Tolitoli Regency, 2013–2018

Kecamatan Sub District	2013	2014	2015	2016	2017	2018
(1)	(2)	(3)	(4)	(5)	(6)	(7)
Dampal Selatan
Dampal Utara
Dondo
Ogodeide
Basidondo
Baolan
Lampasio
Galang
Tolitoli Utara
Dako Pemean
Tolitoli

Catatan/Note:

Sumber/Source: BPS, Survei Sosial Ekonomi Nasional (Susenas)/BPS-Statistics Indonesia, National Socioeconomic Survey

Tabel 4.2.4 Jumlah Rumah Sakit Umum, Rumah Sakit Khusus, dan Puskesmas Menurut Kecamatan di Kabupaten Tolitoli, 2017 dan 2018
Number of General Hospital, Special Hospital, and Public Health Center by Sub District in Tolitoli Regency, 2017 and 2018

Kecamatan Sub District	Rumah Sakit Umum <i>General Hospital</i>		Rumah Sakit Khusus <i>Special Hospital</i>		Rumah Sakit Bersalin/ Rumah Bersalin <i>Maternity Hospital</i>		Puskesmas <i>Public Health Center</i>	
	2017	2018	2017	2018	2017	2018	2017	2018
(1)	(2)	(3)	(4)	(5)	(6)	(7)	(8)	(9)
Dampal Selatan	-	-	-	-	-	-	2	2
Dampal Utara	-	-	-	-	-	-	1	1
Dondo	-	1	-	-	-	-	1	1
Ogodeide	-	-	-	-	-	-	1	1
Basidondo	-	-	-	-	-	-	2	2
Baolan	1	1	-	-	-	-	2	2
Lampasio	-	-	-	-	-	-	1	1
Galang	-	-	-	-	-	-	1	1
Tolitoli Utara	-	-	-	-	-	-	2	2
Dako Pemean	-	-	-	-	-	-	1	1
Tolitoli	1	2	-	-	-	-	14	14

Lanjutan Tabel/*Continued Table 4.2.4*

Kecamatan <i>Sub District</i>	Klinik/Balai Kesehatan <i>Clinic/Health Center</i>		Posyandu <i>Maternal & Child Health Center</i>		Polindes <i>Village Maternity</i>	
	2017	2018	2017	2018	2017	2018
(1)	(10)	(11)	(12)	(13)	(14)	(15)
Dampal Selatan	-	-	29	29	2	2
Dampal Utara	-	-	22	21	3	3
Dondo	-	-	42	42	2	2
Ogodeide	-	-	25	25	3	3
Basidondo	-	-	17	17	1	1
Baolan	2	3	44	43	4	3
Lampasio	-	-	21	19	2	2
Galang	-	-	29	30	-	-
Tolitoli Utara	-	-	18	19	3	1
Dako Pemean	-	-	13	13	-	-
Tolitoli	2	3	260	258	20	17

Catatan/*Note:*Sumber/*Source:* Kementerian Kesehatan, Profil Kesehatan Indonesia/*Ministry of Health, Health Profile of Indonesia*

4.3 Agama dan Sosial Lainnya/*Religion and Other Social Affairs*

Tabel 4.3.1 Jumlah Penduduk Menurut Kecamatan dan Agama yang Dianut di Kabupaten Tolitoli, 2015
Population by Sub District and Religion in Tolitoli Regency, 2015

Kecamatan <i>Sub District</i>	Islam	Protestan <i>Protestant</i>	Katolik <i>Catholic</i>	Hindu	Budha <i>Buddha</i>	Lainnya <i>Others</i>
(1)	(2)	(3)	(4)	(5)	(6)	(7)
Dampal Selatan	21 977	109	-	1	42	4
Dampal Utara	14 785	161	-	-	23	-
Dondo	21 241	1 188	5	2	33	-
Ogodeide	11 977	215	238	377	8	1
Basidondo	10 564	301	17	708	32	1
Baolan	61 262	5 815	366	281	1 136	15
Lampasio	9 909	424	6	1 816	2	-
Galang	31 458	1 671	21	13	65	-
Tolitoli Utara	16 858	1 600	27	9	28	3
Dako Pemean	9 119	49	-	-	12	-
Tolitoli	209 150	11 433	680	3 207	1 381	24

Catatan/*Note:*

Sumber/*Source:*

Tabel 4.3.2 Jumlah Tempat Peribadatan Menurut Kecamatan di Kabupaten Tolitoli, 2017
Number of Places of Worship by Sub District and Religion in Tolitoli Regency, 2017

Kecamatan <i>Sub District</i>	Masjid <i>Mosque</i>	Mushola <i>Pray Room</i>	Gereja Protestan <i>Protestant Church</i>	Gereja Katholik <i>Catholic Church</i>	Pura <i>Temple</i>	Vihara
(1)	(2)	(3)	(4)	(5)	(6)	(7)
Dampal Selatan	42	11	2	-	-	-
Dampal Utara	25	9	-	-	-	-
Dondo	28	4	7	-	-	-
Ogodeide	29	11	3	-	3	-
Basidondo	26	17	6	-	4	-
Baolan	69	30	19	1	1	2
Lampasio	29	7	8	1	7	-
Galang	46	6	11	-	-	-
Tolitoli Utara	20	17	8	-	-	-
Dako Pemean						
Tolitoli	314	112	64	2	15	2

Catatan/Note:

Sumber/Source:

Tabel 4.3.3 Jumlah Desa¹/Kelurahan yang Mengalami Bencana Alam² Menurut Kecamatan di Kabupaten Tolitoli, 2016–2018
Number of Villages¹ that Had Natural Disaster² by Sub District in Tolitoli Regency, 2016–2018

Kecamatan Sub District	Banjir/Flood			Gempa Bumi/Earthquake		
	2011	2014	2018	2011	2014	2018
(1)	(2)	(3)	(4)	(5)	(6)	(7)
Dampal Selatan	9	9	7	-	-	11
Dampal Utara	3	6	3	-	-	5
Dondo	6	10	7	-	-	4
Ogodeide	8	9	7	-	-	2
Basidondo	2	3	6	-	-	-
Baolan	9	7	8	4	-	5
Lampasio	4	6	8	-	-	-
Galang	7	10	12	1	-	3
Tolitoli Utara	4	7	6	-	9	7
Dako Pemean	3	2	4	-	-	-
Tolitoli	55	69	68	5	9	37

Lanjutan Tabel/*Continued Table 4.3.3*

Kecamatan <i>Sub District</i>	Tanah Longsor/ <i>Landslide</i>		
	2011	2014	2018
(1)	(8)	(9)	(10)
Dampal Selatan	-	1	3
Dampal Utara	2	-	1
Dondo	-	4	2
Ogodeide	5	2	1
Basidondo	1	-	1
Baolan	4	2	5
Lampasio	1	1	2
Galang	1	5	3
Tolitoli Utara	2	5	3
Dako Pemean	1	1	1
Tolitoli	17	21	22

Catatan/Note: ¹ Desa pada tabel ini termasuk Unit Permukiman Transmigrasi (UPT) yang masih dibina oleh kementerian terkait dan nagari di Provinsi Sumatera Barat/*Villages in this table are included in Transmigration Settlement Unit which is still fostered by the relevant ministries and the nagari in the Province of Sumatera Barat*

² Terjadi dalam tiga tahun terakhir sampai dengan saat pencacahan/*Occured during the last three years by the time of enumeration*

Sumber/Source: BPS, Pendataan Potensi Desa (Podes)/ *BPS-Statistics Indonesia, Village Potential Data Collecting*

4.4 Kemiskinan/*Poverty*

Tabel 4.4.1 Banyaknya Keluarga Menurut Kecamatan dan Klasifikasi Keluarga di Kabupaten Tolitoli Tahun 2017
Number of Families According to The Subdistrict and Family Classification in Tolitoli Regency, 2017

Kecamatan <i>Subdistrict</i>	Pra Sejahtera <i>Pre Prosperous</i>	Keluarga Sejahtera <i>Prosperous Family</i>		Jumlah <i>Total</i>
		I	II	
(1)	(2)	(3)	(4)	(7)
Dampal Selatan	370	3.532	1.562	5.464
Dampal Utara	326	1.948	1.145	3.418
Dondo	402	3.472	1.904	5.778
Ogodeide	176	2.044	1.242	3.642
Basidondo	183	1.349	1.245	2.777
Baolan	870	8.745	3.552	13.176
Lampasio	522	1.830	1.148	3.500
Galang	589	5.438	2.783	8.810
Tolitoli Utara	384	3.020	1.764	5.168
Dako Pemean	84	485	2.172	2.741
Tolitoli	3.906	31.872	18.517	54.295

Sumber/Source : Badan Pemberdayaan Perempuan dan Keluarga Berencana Kabupaten Tolitoli / Regional Office of National Family Planning Coordination Board, Tolitoli Regency

*) Aturan baru dari Badan Pemberdayaan Perempuan dan Keluarga Berencana bahwa Keluarga Sejahtera dibagi ke dalam 2 kategori yakni, kategori I dan II.

Tabel 4.4.2 Garis Kemiskinan dan Penduduk Miskin di Kabupaten Tolitoli
Table Tahun 2011–2018
Poverty Line and Poor People In Tolitoli , 2011–2018

Tahun Year	Garis Kemiskinan Poverty Line (Rp.000)	Penduduk Miskin/ Poor People	
		Jumlah/Total (000)	Persentase Percentage (%)
(1)	(2)	(3)	(4)
2011	205,41	32,40	15,03
2012	221,38	30,70	14,12
2013	230,12	30,00	13,60
2014	240,28	29,46	13,14
2015	244,47	30,70	13,64
2016	272,49	30,68	13,47
2017	281,882	30,64	13,30
2018	299,052	31,80	13,66

Sumber/Source : Badan Pusat Statistik/ Central Bureau of Statistics

BAB 5

Chapter

PERTANIAN

Agriculture



<https://tolitolikab.bps.go.id>



PENJELASAN TEKNIS

1. Lahansawah adalah lahan pertanian yang berpetak-petak dan dibatasi oleh pematang (galangan), saluran untuk menahan/ menyalurkan air, yang biasanya ditanami padi sawah tanpa memandang dari mana diperoleh atau status lahan tersebut. Lahan yang dimaksud termasuk lahan yang terdaftar di Pajak Bumi Bangunan, lahan Pembangunan Daerah, lahan bengkok, lahan serobotan, lahan rawa yang ditanami padi dan lahan bekas tanaman tahunan yang telah dijadikan sawah, baik yang ditanami padi, palawija atau tanaman semusim lainnya.
2. Tegal/Kebun adalah lahan pertanian bukan sawah (lahan kering) yang ditanami tanaman semusim atau tahunan dan terpisah dengan halaman sekitar rumah serta penggunaannya tidak berpindah pindah.
3. Ladang/Huma adalah lahan pertanian bukan sawah (lahan kering) yang biasanya ditanami tanaman semusim dan penggunaannya hanya semusim atau dua musim, kemudian akan ditinggalkan bila sudah tidak subur lagi (berpindah-pindah). Kemungkinan lahan ini beberapa tahun kemudian akan dikerjakan kembali jika sudah subur.
4. Lahan yang sementara tidak diusahakan adalah lahan yang biasanya diusahakan tetapi untuk sementara (lebih dari 1 (satu) tahun tetapi kurang dari atau sama dengan 2 (dua) tahun) tidak

TECHNICAL NOTES

1. *Wetland is agricultural land that separated by small dykes to resist water, where the main crop is usually wetland paddy without considering where it is got from or the status of the land. It includes the land that is registered at land income tax office, regional development contribution, 'bengkok' land, illegal ownership, swamps for rice cultivation, and annual crop land mark that has been used as rice field, which are both planted with paddy, secondary crops or the other seasonal crops.*
2. *Dry field/Garden is an dryland (unirrigated land) which is planted with seasonal or annual crops and separately from the yard around the house without shifting*
3. *Unirrigated agricultural field / Shifting cultivation land is dryland (unirrigated land) that usually is cultivated for seasonal crops and utilized only for one or two seasons, then it will be left when it is not fertile (shifting). Maybe, this land will be used again in a few years if it has been fertile.*
4. *Temporarily unused land is land that is regularly used but temporarily (more than a year but less or equal than two years) is unused, it includes wetland that is not cultivated more than two*

diusahakan, termasuk lahan sawah yang tidak diusahakan selama lebih dari 2 (dua) tahun.

5. Data pokok tanaman pangan yang dikumpulkan adalah luas panen dan produktivitas (hasil per hektar). Produksi tanaman pangan merupakan hasil perkalian antara luas panen dengan produktivitas. Pengumpulan data luas panen dilakukan setiap bulan dengan pendekatan area kecamatan di seluruh wilayah Indonesia. Pengumpulan data produktivitas dilakukan melalui pengukuran langsung pada plot ubinan berukuran berukuran 2½ m x 2½ m. Pengumpulan data produktivitas dilakukan setiap subround (empat bulanan) pada waktu panen petani.
6. Data produksi padi dan palawija yang disajikan adalah dalam kualitas: gabah kering giling (padi), pipilan kering (jagung), biji kering (kedelai dan kacang tanah), dan umbi basah (ubi kayu dan ubi jalar).
7. Tanaman sayuran dan buah-buahan semusim
Tanaman sayuran semusim adalah tanaman sumber vitamin, garam mineral dan lain-lain yang dikonsumsi dari bagian tanaman yang berupa daun, bunga, buah, dan umbinya, yang berumur kurang dari satu tahun. Tanaman buah-buahan semusim adalah tanaman sumber vitamin, garam mineral, dan lain-lain yang dikonsumsi dari bagian tanaman yang berupa buah, berumur kurang dari satu tahun, tidak berbentuk pohon/rumpun tetapi menjalar dan berbatang lunak.

years.

5. *The main food crops data collected consists of harvested area and productivity (yield per hectare). Food crops production is generated by harvested area multiplied by productivity. The harvested area data is collected every month using sub district area approach in all sub district in Indonesia. The productivity data collection is conducted by a direct measurement in 2½m x 2½m crop cutting plot. The productivity measurement is conducted in every subround (four monthly) at the time when farmers are harvesting their crops.*
6. *Production of paddy and secondary crops data are presented in the form of: dry unhusked rice (paddy), dry loose maize (maize), dry shells crops (soybeans and peanuts), and fresh roots (cassava and sweet potatoes).*
7. *Seasonal vegetable and fruit plants
Seasonal vegetable plants are plants which are the sources of vitamin, mineral salt, etc, consumed from the part of the plant in the form of leaf, flower, fruit, and root with the age of less than one year. Seasonal fruit plants are plants which are the sources of vitamin, mineral salt, etc, consumed from the part of the plant in the form of fruits. These plants are creeps with the age of less than one year.*

8. Tanaman buah-buahan dan sayuran tahunan.
- Tanaman buah-buahan tahunan adalah tanaman sumber vitamin, garam mineral, dan lain-lain yang dikonsumsi dari bagian tanaman yang berupa buah dan merupakan tanaman tahunan.
- Tanaman sayuran tahunan adalah tanaman sumber vitamin, garam mineral, dan lain-lain yang dikonsumsi dari bagian tanaman yang berupa daun dan atau buah yang berumur lebih dari satu tahun.
9. Tanaman biofarmaka adalah tanaman yang bermanfaat untuk obat-obatan, kosmetik, dan kesehatan yang dikonsumsi atau digunakan dari bagian-bagian tanaman seperti daun, batang, buah, umbi (rimpang) ataupun akar.
10. Tanaman hias adalah tanaman yang mempunyai nilai keindahan baik bentuk, warna daun, tajuk maupun bunganya, sering digunakan untuk penghias pekarangan dan lain sebagainya.
11. Luas panen tanaman hortikultura adalah luas tanaman sayuran, buah-buahan, biofarmaka, dan tanaman hias yang diambil hasilnya/dipanen pada periode pelaporan.
12. Luas panen untuk tanaman sayuran adalah luas tanaman yang dipanen sekaligus/habis/dibongkar dan luas tanaman yang dipanen berkali-kali (lebih dari satu kali)/belum habis.
8. *Annual fruit and vegetable plants.*
- Annual fruit plants are plants which are the sources of vitamin, contained mineral salt, etc, consumed from the part of plant in the form of fruit and more than one year of age.*
- Annual vegetable plants are plants which are the sources of vitamin, contained mineral salt, etc, consumed from the part of the plant in the form of vegetable and more than one year of age.*
9. *Medicinal plants are plants which are useful for medicine. It is consumed from part of the plant such as leaf, flower, fruit, tuber, and root.*
10. *Ornamental plants are plants which have a beauty value, either in shape, colour of leaf or crown of flower, and they are often used as a yard decorator.*
11. *Harvested area of horticulture is area which vegetable, fruit, medicinal and ornamental plant of crop harvested during the period of report.*
12. *Harvested area of vegetables is area of entirely plant harvested/ demolished and plant harvested several times/undemolished.*

Tanaman yang dipanen sekaligus/ habis/dibongkar adalah tanaman yang sehabis panen langsung dibongkar/dicabut, terdiri dari bawang merah, bawang putih, bawang daun, kentang, kol/kubis, kembang kol, petsai/sawi, wortel, lobak, dan kacang merah. Tanaman yang dipanen berkali-kali (lebih dari satu kali)/belum habis adalah tanaman yang pemanenannya lebih dari satu kali dan biasanya dibongkar apabila panen terakhir sudah tidak memadai lagi, terdiri dari: kacang panjang, cabe besar, cabe rawit, jamur, tomat, terung, buncis, ketimun, labu siam, kangkung, bayam, melon, semangka, dan blewah.

13. Produksi hortikultura adalah hasil menurut bentuk produk dari setiap tanaman sayuran, buah-buahan, biofarmaka dan tanaman hias yang diambil berdasarkan luas yang dipanen/tanaman yang menghasilkan pada bulan/triwulan laporan.

Entirely plants harvested/demolished are plants usually harvested once and demolished to be substituted by other plants, consisting of: shallots, garlic, leeks, potato, cabbage, cauli flower, mustard green, carrots, chinese radish, and red kidney beans. Plants harvested several times/undemolished are plants usually harvested more than once and demolished in the case that the last harvest was economically not profitable. They consist of : yard long beans, chili, small chili, mushroom, tomatoes, egg plant, french beans, cucumber, pumpkin/chajota, swamp cabbage, spinach, melon, watermelon, and blewah.

13. *Horticulture production is the standard production quantity form of vegetable, fruit, medicinal and ornamental plant based on harvested area/the number of production plants reported monthly/quarterly.*

ULASAN

Sektor pertanian masih merupakan sektor yang sangat menentukan perekonomian Kabupaten Tolitoli, karena sebagian besar penduduk mempunyai mata pencaharian dengan bercocok tanam terutama berkebun, hal ini sesuai dengan data bahwa dari sekian luas wilayah Kabupaten Tolitoli, sekitar 12,43 % yang dipergunakan sebagai lahan pertanian.

Sektor pertanian ini dapat dibagi menjadi enam bagian sebagai berikut :

1. Tanaman Pangan
2. Hortikultura
3. Perkebunan
4. Kehutanan
5. Peternakan
6. Perikanan

TANAMAN PANGAN

Usaha tanaman pangan dari tahun ke tahun tetap mengalami perkembangan, hal ini ditunjang oleh program pemerintah yaitu melalui program intensifikasi yang bertujuan untuk mendorong para petani agar melakukan usaha pertanian dengan berpedoman pada panca usaha tani yaitu menggunakan bibit unggul, pemupukan, pengendalian hama dan pengairan serta cara bercocok tanam yang baik. Disamping usaha intensifikasi tersebut juga dilakukan program ekstensifikasi melalui perluasan areal-areal pertanian.

Produksi padi (padi sawah dan padi ladang) pada Tahun 2018 sebesar 89.978 ton.

Produksi tanaman jagung pada Tahun 2018 sebesar 9.040 ton, angka

DESCRIPTION

The agricultural sector remains a crucial sector of the Tolitoli economy, because most people have a livelihood by farming, especially gardening, this is in accordance with the data that of the many Tolitoli area, about 12.43%, is used as agricultural land.

The agricultural sector can be divided into six sections as follows:

1. Food Crop
2. Horticulture
3. Plantation
4. Forestry
5. Livestock
6. Fishery

FOOD CROPS

The business of food crops from year to year keep having growth, it is supported by government programsthat is through intensification program which aims to encourage farmers to make agriculture business based on the five farm that is using quality seeds, fertilizers, pest control and irrigation as well as how good farming. Besides the intensification it is also carried outextensive program through the expansion of agricultural areas.

The production of paddies (wetland paddy and dry land paddy) in 2018 amounted to 89.978 ton,

Maize crop production in 2018 amounted to 9.040 tons, a increased

ini meningkat bila dibandingkan dengan tahun 2017 yang produksinya sebesar 8.659,4 ton.

HORTIKULTURA

Tanaman sayur-sayuran yang ada di Kabupaten Tolitoli terdiri dari bawang merah, buncis, kacang-kacangan, kentang, ketimun, kubis, labu, petsai/ sawi, terong, cabe, lombok, tomat, bayam, kangkung.

Luas panen tanaman sayuran pada Tahun 2018 sangat bervariasi, dimana tanaman sayuran yang mempunyai luas panen terbesar adalah cabai.

Produksi tanaman sayur-sayuran yang mempunyai porsi terbesar adalah cabai, dengan besarnya produksi 2443 kuintal.

PERKEBUNAN

Komoditi tanaman perkebunan merupakan tanaman perdagangan yang cukup strategis di Kabupaten Tolitoli, karena tidak saja merupakan sumber penghasilan devisa disektor pertanian, tetapi lebih penting lagi adalah rangkaian kegiatan produksinya termasuk pengusaha dan pemasarannya menciptakan lapangan kerja sehingga dapat menyerap tenaga kerja yang ada.

Tanaman kelapa pada umumnya merata di daerah Kabupaten Tolitoli. Pada Tahun 2018 luas areal tanaman kelapa mencapai 20.380 hektar. Sedangkan produksinya mencapai 14.323 ton.

when compared with the year 2017 that production of 8,659.4 tons.

HORTICULTURE

Vegetables plant in Tolitoli consists of onion, green beans, nuts, potatoes, cucumbers, cabbage, squash, chinese cabbage / mustard, eggplant, peppers, chillies, tomatoes, spinach, swamp cabbage.

The harvested area of vegetable crops in 2018 vary widely, where the largest harvested area is chili.

The production of vegetable crops that have the biggest portion is chili, with the production of 2443 kw.

PLANTATION

Plantation commodity are trading crops that quite strategic in Tolitoli, because it is not only a source of foreign exchange earnings in the agricultural sector, but more important is the series of production activities including the exploitation and marketing to create jobs so it can absorb the existing labor force.

Coconut plants are generally evenly distributed in Tolitoli. In 2018 coconut plantation area reached 20.3810 hectares. While its production reached 14,323 tons.

Tanaman cengkeh di Kabupaten Tolitoli diusahakan secara besar-besaran oleh petani. Sejak harga cengkeh membaik kembali dipasaran, maka dalam kurun waktu beberapa tahun terakhir, produksi cengkeh pun mengalami kenaikan yang cukup berarti.

Dengan adanya kebijakan pemerintah untuk menghapuskan organisasi BPPC, maka pada tahun 1999 produksi cengkeh kembali membaik. Produksi cengkeh pada Tahun 2018 mencapai 8.968,83 ton, sementara itu luas areal tanaman cengkeh mencapai 37.799 ha.

Pada Tahun 2018 luas areal tanaman kakao mencapai 21.154 ha.

PETERNAKAN

Jenis-jenis ternak yang diusahakan di Kabupaten Tolitoli di klasifikasikan kedalam tiga bagian yaitu :

- a. Ternak besar yang meliputi:
Sapi, kerbau dan kuda
- b. Ternak kecil yang meliputi:
Kambing, domba dan babi
- c. Ternak unggas yang meliputi: Ayam kampung, ayam ras dan itik.

PERIKANAN

Data statistik perikanan sangat berguna dalam penilaian keadaan serta perkembangan di bidang perikanan, sehingga memudahkan rencana pembangunan secara lebih luas.

Usaha perikanan di Kabupaten Tolitoli Tahun 2018 baik perikanan darat maupun perikanan laut dapat dilihat

Cloves plant in Tolitoli cultivated on a large scale by farmers. Since price of cloves returned to improved the market, then within few years, clove production also significantly increased.

With the existence of government policy to abolish BPPC organization, then in 1999 the cloves the production improved again. Clove production in 2018 reached 8.968,83 tons, while it reached 37.799 ha crop area.

In 2018 the total area reached 21.155 ha of cocoa.

LIVESTOCK

The types of livestock are grown in Tolitoli were classified into three part, namely:

- a. Large livestock including: cattle, buffaloes and horses
- b. Small livestock including: goats, sheep and pigs
- c. Poultry that includes: Chicken village, chicken and ducks.

FISHERIES

Fishery statistical data are very useful in the assessment of the situation and developments in the field of fisheries, making it easier for a broader development plan.

Fisheries in Tolitoli in 2018 both aquaculture and marine fisheries can be seen in Table 5.5.1 until table 5.5.7, which involves fishing households,

pada tabel 5.5.1 s/d tabel 5.5.7, yang menyangkut rumahtangga perikanan, jumlah perahu kapal dan alat yang digunakan untuk penangkapan ikan, produksi dan nilai produksi perikanan yang diperoleh selama Tahun 2018.

the number of boats and tools used for fishing, production and value of fisheries production acquired during 2018.

<https://tolitolikab.bps.go.id>

5. Pertanian/Agriculture

5.1 Tanaman Pangan/Food Crops

Tabel 5.1.1 Produksi Tanaman Bahan Makanan menurut Jenis Tanaman di Kabupaten Tolitoli, 2011 – 2018 (Ton)
Production of Food Crops by Kinds of Food Crops in Tolitoli, 2011 - 2018 (Ton)

Tahun Year	Padi/ Paddy	Jagung/ Maize	Ketela Pohon/ Cassava	Ketela Rambat/ Sweet Potatoes	Kacang Tanah/ Peanuts	Kacang Kedelai/ Soy- abeans	Kacang Hijau/ Green Peanuts
(1)	(2)	(3)	(4)	(5)	(6)	(7)	(8)
2011	89.799	1.962	2.857	1.241	307	10	33
2012	83.869	1.271	3.134	1.364	263	6	65
2013	93.905	1.143	3.185	1.809	297	16	68
2014	100.645	1.304	2.700	1.291	218	114	47
2015	89.710	664	2.200	985	108,5	49,02	19,6
2016	84.529	1549,7	90	87,8	145,4	170,8	51,7
2017	94.884,7	8.659,4	375,0	374,6	184,9	-	374,6
2018	89.978	9.040	432	963	...

Sumber / Source : Dinas Pertanian Tanaman Pangan dan Holtikultura Kab. Tolitoli/ Department of Food Crops and Horticulture Tolitoli

Tabel 5.1.2 Banyaknya Kelompok Tani dan Jumlah Anggota Kelompok Tani Menurut Kecamatan di Kabupaten Tolitoli Tahun 2017
Table *Number of Farmer and Member Group by Subdistrict in Tolitoli Regency, 2017*

Kecamatan <i>Subdistrict</i>	Kelompok Tani	Jumlah Anggota	
		KD	KW
(1)	(2)	(3)	(4)
010. Dampal Selatan	125	2.479	106
020. Dampal Utara	68	1.026	65
030. Dondo	171	4.444	550
031. Ogodeide	76	1.601	172
032. Basidondo	78	1.900	259
040. Baolan	79	1.701	3.625
041. Lampasio	203	4.517	329
050. Galang	160	3.552	58
060. Tolitoli Utara	79	1.269	118
061. Dako Pamean	40	1.017	40
Kab. Tolitoli	1.079	23.506	5.322

Sumber / Source : Badan Pelaksana Penyuluhan Pertanian, Perikanan, dan Kehutanan Kabupaten Tolitoli/ *Counselling Implementing Agency of Agriculture, Fisheries and Forestry of Tolitoli Regency*

Tabel 5.1.3 Banyaknya Gabungan Kelompok Tani (Gapoktan) dan Jumlah Kelompok Tani Anggota Gapoktan Menurut Kecamatan di Kabupaten Tolitoli Tahun 2017
Number of Farmers Group Combinations (Gapoktan) and Number of Farmers Group Members in Tolitoli Regency 2017

Kecamatan <i>Subdistrict</i>	Gabungan Kelompok Tani	Jumlah Kelompok Tani (Anggota Gapoktan)			Jumlah Anggota (Orang)
		KD	KW	KP	
(1)	(2)	(3)	(4)	(5)	(6)
010. Dampal Selatan	11	79	-	-	2.530
020. Dampal Utara	7	40	-	-	848
030. Dondo	14	133	-	-	3.034
031. Ogodeide	11	86	-	-	700
032. Basidondo	8	78	-	-	1.820
040. Baolan	6	60	-	-	983
041. Lampasio	7	90	5	-	15.991
050. Galang	14	77	2	-	1.790
060. Tolitoli Utara	4	89	-	-	221
061. Dako Pamean	4	25	-	-	625
Kab. Tolitoli	86	757	7	-	28.542

Sumber / Source : Badan Pelaksana Penyuluhan Pertanian, Perikanan, dan Kehutanan Kabupaten Tolitoli/ *Counselling Implementing Agency of Agriculture, Fisheries and Forestry of Tolitoli Regency*

5.2 HORTIKULTURA/HORTICULTURE

Tabel 5.2.1 Luas Panen Sayur-sayuran menurut Kecamatan dan Jenis Tanaman di Kabupaten Tolitoli Tahun 2018 (Ha)
Table *Harvested Area of Vegetables by Subdistrict and Kind of Plant in Tolitoli Regency, 2018 (Ha)*

Kecamatan <i>Subdistrict</i>	<i>Bawang Merah</i>	<i>Cabai</i>	<i>Ken-tang</i>	<i>Kubis</i>	<i>Petsai</i>	<i>Tomat</i>	<i>Bawang Putih</i>
(1)	(2)	(3)	(4)	(5)	(6)	(7)	(8)
010. Dampal Selatan	3	12	–	–	–	2	–
020. Dampal Utara	–	11	–	–	–	6	–
030. Dondo	6	41	–	–	–	5	–
031. Ogodeide	–	40	–	–	–	8	–
032. Basidondo	–	18	–	–	–	6	–
040. Baolan	–	16	–	–	1	2	–
041. Lampasio	–	22	–	–	–	6	–
050. Galang	–	25	–	–	–	–	–
060. Tolitoli Utara	–	46	–	–	–	–	–
061. Dako Pamean	–	8	–	–	5	3	–
Kab. Tolitoli	9	239	–	–	6	38	–

Tabel 5.2.2 Produksi Sayur-sayuran menurut Kecamatan dan Jenis Tanaman di Kabupaten Tolitoli Tahun 2018 (Kwintal)
Production of Vegetables by Subdistrict and Kind of Plant in Tolitoli Regency, 2018 (Quintal)

Kecamatan <i>Subdistrict</i>	Bawang Merah	Cabai	Ken- tang	Kubis	Petsai	Tomat	Bawang Putih
(1)	(2)	(3)	(4)	(5)	(6)	(7)	(8)
010. Dampal Selatan	44	130	–	–	–	3	–
020. Dampal Utara	–	67	–	–	–	32	–
030. Dondo	24	394	–	–	–	33	–
031. Ogodeide	–	507	–	–	–	45	–
032. Basidondo	–	212	–	–	–	28	–
040. Baolan	–	141	–	–	4	5	–
041. Lampasio	–	271	–	–	–	16	–
050. Galang	–	344	–	–	–	–	–
060. Tolitoli Utara	–	324	–	–	–	–	–
061. Dako Pamean	–	53	–	–	14	9	–
Kab. Tolitoli	68	2 443	–	–	18	171	–

Tabel 5.2.3 Luas Panen Tanaman Sayuran dan Buah–Buahan Semusim Menurut Jenis Tanaman (ha), 2017 - 2018
Harvested Area of Seasonal Vegetables and Fruits by Kind of Plant (ha), 2017 - 2018

Komoditas Commodity	2017	2018
(1)	(2)	(3)
Sayuran/ Vegetables
Bawang Daun/ Wlech Onion	-	2
Bawang Merah/ Shallot	3	9
Bawang Putih/ Garlic	-	-
Bayam/ Spinach	58	52
Buncis/ Green Bean	1	5
Cabai Besar/ Chili (Capsicum Annum)	43	116
Cabai Rawit/ Chili (Capsicum Frutescens)	79	123
Cabai/ Chili	122	239
Jamur/ Mushroom	-	-
Kacang Merah/ Red Bean	-	1
Kacang Panjang/ Yardlong Bean	67	68
Kangkung/ Kangkong	80	82
Kembang Kol/ Cauliflower	-	-
Kentang/ Potato	-	-
Ketimun/ Cucumber	41	41
Kubis/ Cabbage	-	-
Labu Siam/ Chayote	10	15
Lobak/ Radish	-	-
Paprika/ Bell Pepper	-	1
Petsai/ Chinese Cabbage	16	6
Terung/ Eggplant	53	56
Tomat/ Tomato	55	38
Wortel/ Carrot	-	-
Buah–buahan/ Fruits
Blewah/ Cantaloupe	-	-
Melon/ Melon	-	-
Semangka/ Watermelon	6	8
Stroberi/ Strawberry	-	-

Tabel 5.2.4 Produksi Tanaman Sayuran dan Buah–Buahan Semusim Menurut Jenis Tanaman (kuintal), 2017 - 2018
Production of Seasonal Vegetables and Fruits by Kind of Plant (quintal), 2017 - 2018

Kecamatan <i>Subdistrict</i>	2017	2018
(1)	(2)	(3)
Sayuran/ Vegetables
Bawang Daun/ Wlech Onion	-	17
Bawang Merah/ Shallot	99	68
Bawang Putih/ Garlic	-	-
Bayam/ Spinach	281	279
Buncis/ Green Bean	4	35
Cabai Besar/ Chili (Capsicum Annum)	612	1 159
Cabai Rawit/ Chili (Capsicum Frutescens)	719	1 284
Cabai/ Chili	1 331	2 443
Jamur/ Mushroom	-	-
Kacang Merah/ Red Bean	-	6
Kacang Panjang/ Yardlong Bean	349	462
Kangkung/ Kangkong	440	546
Kembang Kol/ Cauliflower	-	-
Kentang/ Potato	-	-
Ketimun/ Cucumber	281	265
Kubis/ Cabbage	-	-
Labu Siam/ Chayote	107	114
Lobak/ Radish	-	-
Paprika/ Bell Pepper	-	13
Petsai/ Chinese Cabbage	71	18
Terung/ Eggplant	433	301
Tomat/ Tomato	325	171
Wortel/ Carrot	-	-
Buah–buahan/ Fruits
Blewah/ Cantaloupe	-	-
Melon/ Melon	-	-
Semangka/ Watermelon	21	42
Stroberi/ Strawberry	-	-

Tabel 5.2.5 Luas Panen Tanaman Biofarmaka Menurut Kecamatan Jenis Tanaman di Kabupaten Tolitoli (m²), 2017 dan 2018
Table *Harvested Area of Medicinal Plants by Sub District Kind of Plant in Tolitoli Regency (m²), 2017 and 2018*

Kecamatan Sub District	Jahe/Ginger		Laos/Lengkuas/Galanga	
	2017	2018	2017	2018
(1)	(2)	(3)	(4)	(5)
Dampal Selatan	80	–	80	233
Dampal Utara	–	–	–	–
Dondo	–	–	–	–
Ogodeide	60 550	72 750	1 300	22 500
Basidondo	180	125	–	–
Baolan	–	–	–	–
Lampasio	100 000	–	–	–
Galang	5 660	4 175	3 130	3 070
Tolitoli Utara	–	–	–	–
Dako Pemean	–	–	–	–
Tolitoli	166 470	77 050	4 510	25 803

Lanjutan Tabel/Continued Table 5.2.5

Kecamatan Sub District	Kencur/East Indian Galangal		Kunyit/Turmeric	
	2017	2018	2017	2018
(1)	(6)	(7)	(8)	(9)
Dampal Selatan	80	198	95	487
Dampal Utara	-	-	-	-
Dondo	-	-	-	-
Ogodeide	770	6 900	1 225	10 250
Basidondo	160	95	225	155
Baolan	-	-	-	-
Lampasio	-	-	-	-
Galang	-	-	3 620	3 895
Tolitoli Utara	-	-	-	-
Dako Pemean	-	-	-	-
Tolitoli	1 010	7 193	5 165	14 787

Catatan/Note:

Sumber/Source: BPS, Statistik Pertanian Hortikultura SPH-TBF/BPS-Statistics Indonesia, *Agricultural Statistic for Horticulture SPH-TBF*

Tabel 5.2.6 Produksi Tanaman Biofarmaka Menurut Kecamatan dan Jenis Tanaman di Kabupaten Tolitoli (kg), 2017 dan 2018
Table *Production of Medicinal Plants by Sub District and Kind of Plant in Tolitoli Regency (kg), 2017 and 2018*

Kecamatan <i>Sub District</i>	Jahe/ <i>Ginger</i>		Laos/Lengkuas/ <i>Galanga</i>	
	2017	2018	2017	2018
(1)	(2)	(3)	(4)	(5)
Dampal Selatan	80	–	185	732
Dampal Utara	–	–	–	–
Dondo	–	–	–	–
Ogodeide	70 736	194 872	3 707	194 579
Basidondo	525	855	–	–
Baolan	–	–	–	–
Lampasio	64 000	–	–	–
Galang	11 065	30 271	8 311	24 372
Tolitoli Utara	–	–	–	–
Dako Pemean	–	–	–	–
Tolitoli	146 406	225 998	12 203	219 683

Lanjutan Tabel/*Continued Table 5.2.6*

Kecamatan Sub District	Kencur/ <i>East Indian Galangal</i>		Kunyit/ <i>Turmeric</i>	
	2017	2018	2017	2018
(1)	(6)	(7)	(8)	(9)
Dampal Selatan	150	594	275	1 912
Dampal Utara	-	-	-	-
Dondo	-	-	-	-
Ogodeide	2 765	47 663	2 611	51 077
Basidondo	700	258	900	705
Baolan	-	-	-	-
Lampasio	-	-	-	-
Galang	-	-	9 836	19 974
Tolitoli Utara	-	-	-	-
Dako Pemean	-	-	-	-
Tolitoli	3 615	48 515	13 622	73 668

Catatan/*Note:*Sumber/*Source:* BPS, Statistik Pertanian Hortikultura SPH-TBF/*BPS-Statistics Indonesia, Agricultural Statistic for Horticulture SPH-TBF*

Tabel 5.2.7 Luas Panen Tanaman Hias Menurut Kecamatan dan Jenis Tanaman di Kabupaten Tolitoli (m²), 2017 dan 2018
Table *Harvested Area of Ornamental Plants by Sub District and Kind of Plant in Tolitoli Regency (m²), 2017 and 2018*

Kecamatan Sub District	Anggrek/ <i>Orchid</i>		Krisan/ <i>Chrysantemum</i>	
	2017	2018	2017	2018
(1)	(2)	(3)	(4)	(5)
Dampal Selatan	-	-	-	-
Dampal Utara	-	-	-	-
Dondo	-	-	-	-
Ogodeide	-	-	-	-
Basidondo	-	-	-	-
Baolan	-	-	-	-
Lampasio	-	-	-	-
Galang	-	-	-	-
Tolitoli Utara	-	-	-	-
Dako Pemean	-	-	-	-
Tolitoli	-	-	-	-

Lanjutan Tabel/*Continued Table 5.2.9*

Kecamatan <i>Sub District</i>	Mawar/Rose		Sedap Malam/Tuberose	
	2017	2018	2017	2018
(1)	(6)	(7)	(8)	(9)
Dampal Selatan	-	-	-	-
Dampal Utara	-	-	-	-
Dondo	-	-	-	-
Ogodeide	-	-	-	-
Basidondo	-	-	-	-
Baolan	-	-	-	-
Lampasio	-	-	-	-
Galang	-	-	-	-
Tolitoli Utara	-	-	-	-
Dako Pemean	-	-	-	-
Tolitoli	-	-	-	-

Catatan/*Note:*

Sumber/*Source:* BPS, Statistik Pertanian Hortikultura SPH-TH/*BPS-Statistics Indonesia, Agricultural Statistic for Horticulture SPH-TH*

Tabel 5.2.8 Produksi Tanaman Hias Menurut Kecamatan dan Jenis Tanaman di Kabupaten Tolitoli (tangkai), 2017 dan 2018
Table *Production of Ornamental Plants by Sub District and Kind of Plant in Tolitoli Regency (stalks), 2017 and 2018*

Kecamatan Sub District	Anggrek/ <i>Orchid</i>		Krisan/ <i>Chrysantemum</i>	
	2017	2018	2017	2018
(1)	(2)	(3)	(4)	(5)
Dampal Selatan	-	-	-	-
Dampal Utara	-	-	-	-
Dondo	-	-	-	-
Ogodeide	-	-	-	-
Basidondo	-	-	-	-
Baolan	-	-	-	-
Lampasio	-	-	-	-
Galang	-	-	-	-
Tolitoli Utara	-	-	-	-
Dako Pemean	-	-	-	-
Tolitoli	-	-	-	-

Lanjutan Tabel/*Continued Table* 5.2.10

Kecamatan Sub District	Mawar/Rose		Sedap Malam/Tuberose	
	2017	2018	2017	2018
(1)	(6)	(7)	(8)	(9)
Dampal Selatan	-	-	-	-
Dampal Utara	-	-	-	-
Dondo	-	-	-	-
Ogodeide	-	-	-	-
Basidondo	-	-	-	-
Baolan	-	-	-	-
Lampasio	-	-	-	-
Galang	-	-	-	-
Tolitoli Utara	-	-	-	-
Dako Pemean	-	-	-	-
Tolitoli	-	-	-	-

Catatan/Note:

Sumber/Source: BPS, Statistik Pertanian Hortikultura SPH-TH/BPS-Statistics Indonesia, *Agricultural Statistic for Horticulture SPH-TH*

5.3 PERKEBUNAN/ESTATE CROPS

Tabel 5.3.1 Luas Areal Tanaman Perkebunan Menurut Kecamatan dan Jenis Tanaman di Kabupaten Toli-Toli (ha), 2017 dan 2018
Table *Planted Area of Estate Crops by Subdistrict and Type of Crops in Toli-Toli Regency (ha), 2017 and 2018*

Kecamatan Subdistrict	Kelapa Sawit Oil Palm		Kelapa Coconut		Cengkeh Clove		Kopi Coffee		Kakao Cocoa	
	2017	2018	2017	2018	2017	2018	2017	2018	2017	2018
(1)	(2)	(3)	(4)	(5)	(6)	(7)	(8)	(9)	(10)	(11)
Dampal Selatan	-	...	5,23	5 228	3.961	3.961	0,01	6	2,30	2 300
Dampal Utara	-	...	4,25	4 246	279	309	0,00	0	0,35	353
Dondo	-	...	2,38	4 128	2.409	2.409	0,00	0	4,22	4 222
Ogodeide	-	...	0,29	285	9.963	9.963	0,00	3	0,83	826
Basidondo	-	...	0,63	780	652	712	0,53	531	3,66	3 496
Baolan	-	...	0,23	225	11.212	11.212	0,02	17	0,33	330
Lampasio	-	...	0,74	790	297	297	0,06	58	6,67	6 765
Galang	-	...	3,08	3 076	5.949	5.954	0,01	9	1,68	1 681
Tolitoli Utara	-	...	1,01	1 007	1.734	1.718	0,00	0	0,85	920
Dako Pemean	-	...	0,62	615	1.264	1.264	0,00	0	0,26	261
Toli-Toli	-	...	18,43	20 380	37.720	37.799	0,62	624	21,15	21 154

Sumber / Source : Dinas Perkebunan Kab. Tolitoli / Estate Crops Office Tolitoli

Tabel 5.3.2 Produksi Perkebunan Menurut Kecamatan dan Jenis Tanaman di Kabupaten Toli-Toli (ton), 2017 dan 2018
Production of Estates by Subdistrict and Type of Crops in Toli-Toli Regency (tons), 2017 and 2018

Kecamatan Subdistrict	Kelapa Sawit Oil Palm		Kelapa Coconut		Cengkeh Clove		Kopi Coffee		Kakao Cocoa	
	2017	2018	2017	2018	2017	2018	2017	2018	2017	2018
(1)	(2)	(3)	(4)	(5)	(6)	(7)	(8)	(9)	(10)	(11)
Dampal Selatan	-	...	3,75	3 626	1,43	1.107,6	-	0,11	0,62	587
Dampal Utara	-	...	1,93	3 185	-	-	-	0	0,01	0
Dondo	-	...	2,41	2 862	-	380,1	-	0	1,28	417
Ogodeide	-	...	0,13	185	39,38	2.604,480	-	0	0,01	21
Basidondo	-	...	0,43	336	5,26	60,75	0,08	93,20	0,81	918
Baolan	-	...	0,34	216	111,23	3.024,87	0,02	4	0,04	72
Lampasio	-	...	0,33	411	-	-	-	4	2,34	1 621
Galang	-	...	2,75	2 199	-	1.327,200	-	1	0,28	320
Tolitoli Utara	-	...	0,63	865	50,7	299,280	-	0	0,06	75
Dako Pemean	-	...	0,36	538	-	164,550	-	0	0,01	9,60
Toli-Toli	-	...	13,06	14 323	207,99	8.968,830	0,09	102,31	5,45	4 004,27

Sumber / Source : Dinas Perkebunan Kab. Tolitoli / Estate Crops Office Tolitoli

5.4 PETERNAKAN/LIVESTOCK

Tabel 5.4.1 Populasi Ternak Besar Menurut Jenis Ternak per Kecamatan di Kabupaten Tolitoli Tahun 2018 (ekor)
Large Livestock Population by Kinds of Livestock and Subdistrict in Tolitoli, 2018

Kecamatan Subdistrict	Kerbau Buffalo	Sapi Cow			Kuda Horse
		Sapi Perah Dairy Cow	Sapi Potong Cattle Cow	Jumlah Total	
(1)	(2)	(3)	(4)	(5)	(6)
010. Dampal Selatan	1	-	1.967	1.967	-
020. Dampal Utara	-	-	3.651	3.651	-
030. Dondo	97	-	1.836	1.836	6
031. Ogodeide	2	-	587	587	5
032. Basidondo	5	-	1.057	1.057	-
040. Baolan	-	-	996	996	15
041. Lampasio	-	-	1.957	1.957	17
050. Galang	6	-	1.616	1.616	130
060. Tolitoli Utara	-	-	2.194	2.194	-
061. Dako Pamean	-	-	1.579	1.579	-
Kab. Tolitoli	110	-	17.440	17.440	173

Sumber/Source: Dinas Peternakan Kab. Tolitoli/ Animal Husbandry Office Tolitoli

Tabel 5.4.2 Populasi Ternak Kecil Menurut Jenis Ternak per Kecamatan di Kabupaten Tolitoli Tahun 2018 (ekor)
Small Livestock Population by Kinds of Livestock and Subdistrict in Tolitoli, 2018

Kecamatan Subdistrict	Kambing Goat	Domba Sheep	Babi Pig
(1)	(2)	(3)	(4)
010. Dampal Selatan	4.714	-	-
020. Dampal Utara	6.173	-	-
030. Dondo	6.477	-	-
031. Ogodeide	3.367	-	253
032. Basidondo	2.375	-	270
040. Baolan	3.311	-	477
041. Lampasio	2.841	-	581
050. Galang	5.489	-	423
060. Tolitoli Utara	8.058	-	999
061. Dako Pamean	5.225	-	269
Kab. Tolitoli	48.030	-	3.272

Sumber/Source: Dinas Peternakan Kab. Tolitoli/ *Animal Husbandry Office Tolitoli*

Tabel 5.4.3 Populasi Ternak Unggas Menurut Jenis Ternak per Kecamatan di Kabupaten Tolitoli Tahun 2018 (ekor)
Table *Poultry Population by Kinds of Livestock and Subdistrict in Tolitoli, 2018*

Kecamatan <i>Subdistrict</i>	Ayam Kampung	Ayam Ras/ <i>Race Chicken</i>			Itik <i>Duck</i>
		Ayam Petelur <i>Laying Chicken</i>	Ayam Ped- aging <i>Broiler</i>	Jumlah <i>Total</i>	
(1)	(2)	(3)	(4)	(5)	(6)
010. Dampal Selatan	18.901	-	-	-	9.814
020. Dampal Utara	6.342	-	-	-	5.694
030. Dondo	12.346	600	-	600	6.358
031. Ogodeide	12.691	-	-	-	6.692
032. Basidondo	6.096	-	-	-	9.190
040. Baolan	25.265	85.990	237.767	323.757	10.578
041. Lampasio	9.599	-	-	-	8.032
050. Galang	16.298	11.145	24.000	35.145	10.936
060. Tolitoli Utara	24.361	-	12.000	12.000	8.105
061. Dako Pamean	13.167	-	500	500	9.648
Kab. Tolitoli	145.066	97.735	274.267	372.002	85.047

Sumber/Source: Dinas Peternakan Kab. Tolitoli/ *Animal Husbandry Office Tolitoli*

Tabel 5.4.4 Jumlah Ternak yang Dipotong Menurut Kecamatan dan Jenis Ternak di Kabupaten Tolitoli (ekor), 2018
Number of Slaughtered Livestock by District and Kind of Livestock in Toliitoli, 2018

Kecamatan <i>Subdistrict</i>	Kerbau <i>Buffalo</i>	Sapi <i>Cow</i>	Kuda <i>Horse</i>	Kamb- ing <i>Goat</i>	Domba <i>Sheep</i>	Babi <i>Pig</i>
(1)	(2)	(3)	(4)	(5)	(6)	(7)
010. Dampal Selatan	-	28	-	393	-	-
020. Dampal Utara	-	23	-	514	-	-
030. Dondo	6	24	-	539	-	-
031. Ogodeide	-	14	-	280	-	54
032. Basidondo	-	23	-	198	-	37
040. Baolan	-	1.250	-	576	-	211
041. Lampasio	-	21	-	237	-	51
050. Galang	-	32	5	457	-	46
060. Tolitoli Utara	-	25	-	371	-	56
061. Dako Pamean	-	14	-	435	-	45
Kab. Tolitoli	15	1.454	5	4.000	-	500

Sumber/Source: Dinas Peternakan Kab. Tolitoli/ *Animal Husbandry Office Tolitoli*

Tabel 5.4.5 Produksi Daging Ternak Besar Menurut Jenis Ternak per Kecamatan di Kabupaten Tolitoli Tahun 2018 (Kg)
Table Production of Meat Large Livestock by Kind of Livestock and Subdistrict in Toliitoli (Kg), 2018

Kecamatan Subdistrict	Kerbau Buffalo	Sapi Cow	Kuda Horse
(1)	(2)	(3)	(4)
010. Dampal Selatan	-	3,58	-
020. Dampal Utara	-	2,94	-
030. Dondo	130	2,17	1,3
031. Ogodeide	-	1,41	-
032. Basidondo	-	2,94	-
040. Baolan	-	158,26	-
041. Lampasio	-	2,55	-
050. Galang	-	3,58	-
060. Tolitoli Utara	-	3,19	-
061. Dako Pamean	-	1,66	-
Kab. Tolitoli	2,17	188,41	1,3

Sumber/Source: Dinas Peternakan Kab. Tolitoli/ Animal Husbandry Office Tolitoli

Tabel 5.4.6 Produksi Kulit Ternak Besar Menurut Jenis Ternak per Kecamatan di Kabupaten Tolitoli Tahun 2018 (Lembar)
Production of Skin Large Livestock by Kind of Livestock and Subdistrict in Toliitoli (Sheet), 2018

Kecamatan Subdistrict	Kerbau Buffalo	Sapi Cow	Kuda Horse
(1)	(2)	(3)	(4)
010. Dampal Selatan	-	-	-
020. Dampal Utara	-	-	-
030. Dondo	-	-	-
031. Ogodeide	-	-	-
032. Basidondo	-	-	-
040. Baolan	-	-	-
041. Lampasio	-	-	-
050. Galang	-	-	-
060. Tolitoli Utara	-	-	-
061. Dako Pamean	-	-	-
Kab. Tolitoli	-	-	-

Sumber/Source: Dinas Peternakan Kab. Tolitoli/ *Animal Husbandry Office Tolitoli*

Tabel 5.4.7 Jumlah Unggas yang Dipotong Menurut Jenis Ternak per Kecamatan di Kabupaten Tolitoli Tahun 2018 (ekor)
Table *Number of Slaughtered Poultry by Kind of Poultry and Subdistrict in Toliitoli, 2018*

Kecamatan Subdistrict	Ayam Kampung	Ayam Pedaging Broiler	Itik Duck
(1)	(2)	(3)	(4)
010. Dampal Selatan	13.029	-	1.731
020. Dampal Utara	4.372	-	1.004
030. Dondo	8.514	-	1.122
031. Ogodeide	8.748	-	1.180
032. Basidondo	4.202	-	1.621
040. Baolan	17.414	237.600	1.866
041. Lampasio	6.617	-	1.416
050. Galang	11.235	23.983	1.929
060. Tolitoli Utara	16.793	11.992	1.429
061. Dako Pamean	9.076	500	1.702
Kab. Tolitoli	100.000	274.075	15.000

Sumber/Source: Dinas Peternakan Kab. Tolitoli/ *Animal Husbandry Office Tolitoli*

Tabel 5.4.8 Produksi Telur Unggas Menurut Jenis Unggas per Kecamatan di Kabupaten Tolitoli Tahun 2018 (kg)
Production of Pultry Eggs by Kind and Subdistrict in Tolitoli (kg), 2018

Kecamatan Subdistrict	Ayam Kampung	Ayam Ras Race Chicken	Itik Duck
(1)	(2)	(3)	(4)
010. Dampal Selatan	11,34	-	6,58
020. Dampal Utara	3,81	-	41
030. Dondo	7,41	6,76	45,78
031. Ogodeide	15,16	-	48,18
032. Basidondo	3,66	-	66,17
040. Baolan	9,78	968,32	76,16
041. Lampasio	5,76	-	57,83
050. Galang	14,62	125,5	78,74
060. Tolitoli Utara	7,9	-	58,36
061. Dako Pamean	6,56	-	69,47
Kab. Tolitoli	86	1100,58	548,27

Sumber/Source: Dinas Peternakan Kab. Tolitoli/ Animal Husbandry Office Tolitoli

Tabel 5.4.9 Pengiriman Ternak Besar ke Kabupaten dan Propinsi Lain menurut Jenis Ternak per Kecamatan di Kabupaten Tolitoli Tahun 2018 (ekor)
Table 5.4.9 Sending of Large Livestock to The Other Provinces and Regency by Kind of Livestock and Subdistrict in Toliitoli, 2018

Kecamatan Subdistrict	Kabupaten Lain Other Regencies			Propinsi Lain Other Provinces		
	Kerbau Buffalo	Sapi Cow	Kuda Horse	Kerbau Buffalo	Sapi Cow	Kuda Horse
(1)	(2)	(3)	(4)	(5)	(6)	(7)
010. Dampal Selatan	-	-	-	-	-	-
020. Dampal Utara	-	-	-	-	-	-
030. Dondo	-	-	-	-	-	-
031. Ogodeide	-	-	-	-	-	-
032. Basidondo	-	-	-	-	-	-
040. Baolan	-	-	-	-	-	-
041. Lampasio	-	-	-	-	-	-
050. Galang	-	-	-	-	-	-
060. Tolitoli Utara	-	-	-	-	-	-
061. Dako Pamean	-	-	-	-	-	-
Kab. Tolitoli	-	-	-	-	-	-

Sumber/Source: Dinas Peternakan Kab. Tolitoli/ Animal Husbandry Office Tolitoli

5.5 PERIKANAN/FISHERY

Tabel 5.5.1 Jumlah Rumahtangga Pengusaha Perikanan Laut Menurut Kategori Usaha Perikanan di Kabupaten Tolitoli Tahun 2016-2018
Number of Slaughtered Poultry by Kind of Poultry and Subdistrict in Toliitoli , 2016-2018

Uraian/Description		2016	2017	2018
(1)		(2)	(3)	(4)
1.	Perikanan Laut / <i>Marine Fishery</i>	2.491	2.521	2795
a.	Tanpa Perahu/ <i>Non Vessel</i>	126	126	48
b.	Perahu Tak BerMotor / <i>Non Powered Boat</i>			
	- Jukung / <i>Dug Out Boat</i>	166	166	120
	- Perahu Papan/ <i>Boat</i>	651	651	633
c.	Perahu Motor Tempel/ <i>Motor Boat</i>	1.295	1.325	1683
d.	Kapal Motor / <i>Ship</i>	253	253	311
2.	Perairan Umum / <i>Territorial Water</i>	-	-	-
a.	Danau / <i>Lake</i>	-	-	-
b.	Rawa / <i>Creek</i>	-	-	-
c.	Sungai / <i>River</i>	-	-	-
3.	Budidaya / <i>Husbandry</i>	1.061	971	988
a.	Kolam / <i>Pool</i>	461	461	471
b.	Tambak / <i>Dam Out</i>	218	239	246
c.	Sawah/Paddy <i>Field</i>	7	10	10
d.	Jaring Apung Laut / <i>Floating Net Cages</i>	180	71	71
e.	Rumput Laut / <i>Seaweed</i>	190	190	190
f.	Karamba Tancap / <i>Fix Net Cages</i>	5	-	-
Jumlah/Total		3.552	3.492	3783

Sumber/Source: Dinas Perikanan Kab. Tolitoli/ *Fisheries Office Tolitoli*

Tabel 5.5.2 Jumlah Perahu Kapal Penangkap Ikan Menurut Jenis Kapal di Kabupaten Tolitoli Tahun 2014-2018
Table *Number of Boat Fishery Equipment by Kinds of Boat in Tolitoli , 2014-2018*

Jenis Perahu Kapal/ Kind of Boat	2014	2015	2016	2017	2018
(1)	(2)	(3)	(4)	(5)	(6)
01. Jukung/ Dug Out Boat	334	112	166	166	120
02. Perahu Kecil/ Small Boat	370	278	544	544	494
03. Perahu Sedang/ Medium Boat	59	46	101	101	121
04. Perahu Besar / Big Boat	...	6	6	6	18
05. Motor Tempel / Motor Boat	1.016	1210	1.295	1325	1683
06. Kapal Motor/Ship	228	230	253	253	311
Jumlah/Total	2.007	1.882	2.365	2.395	2747

Sumber/Source: Dinas Perikanan Kab. Tolitoli/ Fisheries Office Tolitoli

Tabel 5.5.3 Jumlah Alat Penangkap Ikan Menurut Jenisnya di Kabupaten Tolitoli Tahun 2014 - 2018
Number of Fishery Equipment by Type in Tolitoli , 2014 - 2018

Jenis Perahu Kapal/ Kind of Boat	2014	2015	2016	2017	2018
(1)	(2)	(3)	(4)	(5)	(6)
01. Prayang	...	-	-	-	-
02. Pukat / Pantai	443	286	428	428	364
03. Pukat Cincin	-	7	-	-	-
04. Jaring Insang Hanyut	15	2	-	-	-
05. Jaring Lingkar	-	-	-	-	47
06. Jaring Klitik	-	-	-	-	-
07. Jaring Insang Tetap	5	11	48	48	91
08. Bagang Perahu	48	62	59	59	45
09. Bagang Tanam	-	-	-	-	-
10. Jaring Angkat	-	-	-	-	-
11. Pancing Lainnya	1.505	1.287	1753	1783	1813
12. Pancing Tonda	-	-	-	-	-
13. Sero	81	1	1	-	-
14. Bubu	6	-	-	-	-
15. Penangkap Lain	3	-	-	-	-
16. Trammel Net	-	-	-	-	-
17. Huhate	-	-	-	-	-
18. Purse Seine (Pukat Cincin)	-	-	-	-	-
19. Jala Tebar	65	49	129	129	78
20. Lain - lain	30	41	52	52	30

Sumber/Source: Dinas Perikanan Kab. Tolitoli/ Fisheries Office Tolitoli

Tabel 5.5.4 Produksi Perikanan Darat dan Laut di Daerah Kabupaten Tolitoli Tahun 2016 - 2018
Table Production of Inland and Sea Fisheries in Tolitoli, 2016 - 2018

Uraian/Description	2016	2017	2018
(1)	(2)	(3)	(4)
01. Perikanan Laut / <i>Marine fishery</i>	63.240,00	64.322,00	20.938,33
02. Perikanan umum	-	-	-
03. Budidaya / <i>Cultured</i>			
- Tambak/ Brackish Water	133,12	135,13	870,681
- Kolam/ Fresh Water Pond	50,76	43,50	123,706
- Sawah/ Paddy Field	3,20	-	-
- Keramba / <i>Cage</i>	11,53	8,46	10,33
- Rumput Laut Seaweed	267,70	165,00	5,51
Jumlah/Total	63.706,31	64.674,09	21948,557

Sumber/Source: Dinas Perikanan Kab. Tolitoli/ Fisheries Office Tolitoli

Tabel 5.5.5 Nilai Produksi Perikanan Darat dan Laut di Daerah Kabupaten Tolitoli Tahun 2014 - 2018
Production Value of Inland and Sea Fisheries in Tolitoli, 2014 - 2018

Uraian/Description	2014	2015	2016	2017	2018
(1)	(2)	(3)	(4)	(5)	(6)
01. Perikanan Laut / <i>Marine fishery</i>	2.617	412,757	1.507,716	1.507,716	383.984,285
02. Perikanan umum	-	-	-
03. Budidaya / <i>Cultured</i>					
- Tambak/ <i>Brackish Water</i>	6.027	5 290	6.629,655	6.647,750	28.648,630
- Kolam/ <i>Fresh Water Pond</i>	1.980	1.321,53	761,460	1.305,000	3.460,125
- Sawah/ <i>Paddy Field</i>	39	-	47,970	-	-
- Keramba / <i>Cage</i>	452	325	472,200	351,000	235,450
- Rumput Laut / <i>Seaweed</i>	675	800	2.213,600	1.485,000	19,250
Jumlah/Total	11.790	8 149,287	11.632,601	11.296,466	416.347,740

Sumber/Source: Dinas Perikanan Kab. Tolitoli/ Fisheries Office Tolitoli

Tabel 5.5.6 Produksi Olahan Ikan Laut dan Ikan Darat di Daerah Kabupaten Tolitoli Tahun 2016 - 2018 (Ton)
Table Production of Processed Marine Fish and Inland Fish in Tolitoli Regency (Ton), 2016 - 2018

Uraian/Description	2016	2017	2018
(1)	(2)	(3)	(4)
01. Perikanan Laut / Marine fishery			
- Pembekuan/ Freezing	1.857,00	1.660,71	1.930,248
- Penggaraman / Salt	23,08	69,36	61,45
- Pengasapan / Fumigation	6,23	-	-
- Pindang/ Preserved	-	-	-
- Rumput Laut Kering/ Dried Seaweed	135,02	152,24	-
- Dodol Rumput Laut	0,63	0,60	0,28
- Abon Ikan, dll	0,72	0,65	0,88
02. Perikanan Darat/ Inland Fisheries			
- Pembekuan / Freezing	-	-	-
- Penggaraman / Salt	-	-	-
- Pengasapan / Fumigation	-	-	-
- Pindang/ Preserved	-	-	-
- Lain / Others	-	-	-
Jumlah/Total	2.022,68	1.730,07	1.992,858

Sumber/Source: Dinas Perikanan Kab. Tolitoli/ Fisheries Office Tolitoli

Tabel 5.5.7 Nilai Produksi Olahan Ikan Laut dan Ikan Darat di Daerah Kabupaten Tolitoli Tahun 2016-2018 (Ribuan Rupiah)
Production Value of Processed Marine Fish and Inland Fish in Tolitoli Regency (000 Rp.), 2016-2018

Uraian/Description	2016	2017	2018
(1)	(2)	(3)	(4)
01. Perikanan Laut / Marine fishery			
- Pembekuan/ Freezing	9.285.000	7.097.190	12.546.612
- Penggaraman / Salt	807.625	1.437.000	1.689.875
- Pengasapan / Fumigation	93.450	-	-
- Pindang/ Preserved		-	-
- Rumput Laut Kering/ Dried Seaweed	945.000	989.560	-
- Dodol Rumput Laut	9.450	24.000	11.200
- Abon Ikan, dll	144.800	162.500	220.000
02. Perikanan Darat/ Inland Fisheries			
- Pembekuan / Freezing	-	-	-
- Penggaraman / Salt	-	-	-
- Pengasapan / Fumigation	-	-	-
- Pindang/ Preserved	-	-	-
- Lain / Others	-	-	-
Jumlah/Total	11.285.325	9.710.250	14.467.687

Sumber/Source: Dinas Perikanan Kab. Tolitoli/ Fisheries Office Tolitoli



BAB 6

Chapter

ENERGI

Energy

<https://tolitolikab.bps.go.id>



PENJELASAN TEKNIS

1. Pengumpulan data industri besar dan sedang dilakukan melalui Survei Industri Besar dan Sedang yang dilaksanakan setiap tahun secara lengkap (sensus) sejak tahun 1975, Survei Industri Besar dan Sedang mencakup semua perusahaan industri yang mempunyai tenaga kerja 20 orang atau lebih dengan menggunakan kuesioner II A.
2. Klasifikasi industri yang digunakan dalam survei ini berdasar kepada Klasifikasi Baku Lapangan Usaha Indonesia (KBLI), KBLI adalah klasifikasi lapangan usaha yang berdasar kepada International Standard Industrial Classification of All Economic Activities (ISIC) revisi 4 yang telah disesuaikan dengan kondisi Indonesia.
3. Industri manufaktur adalah suatu kegiatan ekonomi yang melakukan kegiatan mengubah suatu barang dasar secara mekanis, kimia, atau dengan tangan sehingga menjadi barang jadi/setengah jadi, dan atau barang yang kurang nilainya menjadi barang yang lebih tinggi nilainya, dan sifatnya lebih dekat kepada pemakai akhir, Termasuk dalam kegiatan ini adalah jasa industri dan pekerjaan perakitan.
4. Jasa industri adalah kegiatan industri yang melayani keperluan pihak lain, Pada kegiatan ini bahan baku disediakan oleh pihak lain sedangkan pihak pengolah hanya melakukan pengolahannya dengan mendapat imbalan sebagai balas

TECHNICAL NOTES

1. *Data collection of large and medium scale manufacturing is conducted through The Large and Medium Manufacturing Establishment Survey that has been done annually for all industries (census) since 1975, Large and Medium Manufacturing Establishment Survey covers all manufactures/ industries with 20 workers or more by questionnaire II A.*
2. *The industrial classification adopted in this survey refers to the Klasifikasi Baku Lapangan Usaha Indonesia (KBLI), KBLI is classification of economic activities based on the International Standard Industrial Classification of All Economic Activities (ISIC rev 4) that has been modified according to the local condition in Indonesia.*
3. *Manufacturing industry is defined as an economic activity processing basic goods mechanically, chemicals or manually into final or intermediate goods, It is also defined as processing of lower value goods into higher value goods as final or intermediate products, The activities also include services for manufacturing and assembling.*
4. *Services for manufacturing is defined as a manufacturing activity which serving other manufacturing establishments, In this case, raw materials are supplied by others while the workers are paid as a compensation*

jasa (upah maklon).

5. Perusahaan atau usaha industri adalah suatu unit (kesatuan) usaha yang melakukan kegiatan ekonomi, bertujuan menghasilkan barang atau jasa, terletak pada suatu bangunan atau lokasi tertentu, dan mempunyai catatan administrasi tersendiri mengenai produksi dan struktur biaya serta ada seorang atau lebih yang bertanggung jawab atas usaha tersebut.
 6. Industri manufaktur dikelompokkan ke dalam 4 golongan berdasarkan banyaknya pekerja, yaitu: industri besar (100 orang pekerja atau lebih), industri sedang/menengah (20–99 orang pekerja), industri kecil (5–19 orang pekerja), dan industri mikro (1–4 orang pekerja).
 7. Pelanggan adalah individu atau kelompok, baik rumah tangga, perusahaan atau institusi non profit yang membeli air bersih dari perusahaan air bersih.
 8. Air disalurkan adalah volume air bersih dari perusahaan air bersih.
5. *A manufacturing establishment is defined as a production unit engaged in economic activity, producing goods or services, located in a building or in a certain location, keeping a business record concerning the production and cost structure, and having a person or more that are responsible to those activities.*
 6. *Manufacturing industries are categorized into four groups, based on the number of employees: large scale manufacturing (100 employees or more), medium scale manufacturing (20–99 employees), small scale manufacturing (5–19 employees), and micro industry (1–4 employees).*
 7. *Customers are individuals or groups, whether household, company or non-profit institutions that buy water supply from water supply establishment.*
 8. *Distributed water is the volume of water supply from water supply establishment.*

ULASAN**DESCRIPTION****ENERGI**

Sekarang ini, listrik adalah sumber energi yang merupakan kebutuhan pokok bagi masyarakat baik di kota maupun masyarakat pedesaan.

Selain fungsinya sebagai penerang, listrik juga banyak dipakai untuk kelancaran aktifitas sehari-hari. Saat ini telah banyak dipergunakan alat-alat yang menggunakan listrik, mulai dari kompor, setrika sampai pada komputer. Hal ini dapat terlihat pada jumlah pelanggan yang terus meningkat dari tahun ke tahun (Tabel 6.1.3).

Pemakaian listrik menurut golongan tarif dan unit PLN pada Tahun 2018 sebesar 69.716.934 KWH (disajikan pada Tabel 6.1.6).

Air minum merupakan kebutuhan yang paling pokok bagi kehidupan makhluk hidup di dunia ini, karena air minum dipakai dalam menunjang kebutuhan hidup khususnya bagi manusia.

Kesadaran manusia khususnya di Kabupaten Tolitoli untuk menggunakan air bersih dari tahun ke tahun semakin meningkat, hal ini terlihat dari jumlah pelanggan perusahaan air minum di Kabupaten Tolitoli terus meningkat

ENERGY

Today, electricity is the source energy that is a staple for people in both urban and rural communities.

Besides its function as lights, electricity is also widely used for the smooth day-to-day activities. Currently has been widely used tools that use electricity, ranging from stove, irons until the computer. This can be seen in the number of subscribers increasing from year to year (Table 6.1.3)

Electricity consumption by tariff category and PLN units in the year 2018 amounted to 3.422.076 KWH (presented in Table 6.1.6).

Drinking water is the most basic needs for survival of living beings in this world, because drinking water is used in supporting the needs of life, especially for humans.

Human consciousness, especially in Tolitoli to use clean water from year to year increase, it is seen from the number of enterprise customers in Tolitoli drinking water continues to rise.

6. Pertambangan dan Energi/*Mining and Energy*

6.1 Energi/*Energy*

Table 6.1.1 Pembangkit Tenaga dan Pusat Tenaga Listrik Menurut Unit PLN di Kabupaten Tolitoli Tahun 2018 (000 Rp)
Electric Power Station and Electric Power Central by State Electricity Enterprise Unit in Tolitoli Regency (000 Rp.), 2018

Unit PLN <i>Unit</i>	Jenis Pembangkit Listrik (Tenaga) <i>Type of Electric Power Station</i>	Pusat Tenaga Listrik / <i>Electric Power Control</i>		
		Terpasang (KW) <i>Installed</i>	Mampu (KW) <i>Ability</i>	Beban Puncak (KW) <i>Peak</i>
(1)	(2)	(3)	(4)	(5)
1. Tolitoli	Diesel	11 386	10 650	10 100
2. Kolondom	PLTM	1 600	1 600	800
3. Bangkir	Diesel	3 470	3 850	2 450
4. Simatang	Diesel	80	76	95
5. Tinabogan	Diesel	4 000	5 000	5 000
Jumlah/Total		20 536	21 176	18 445

Sumber/*Source*: Kantor PT. PLN Tolitoli / *Public Electrical Company Tolitoli*

Tabel 6.1.2 Produksi Listrik, Dipakai Sendiri/Hilang, Terjual, dan Nilai Penjualan Menurut Unit PLN di Kabupaten Tolitoli 2017
Production of Electrical, Used Alone/Gone, Sale, Value of Selling by State Electricity Enterprise Unit in Tolitoli 2017

Unit PLN <i>Unit</i>	Produksi (KWH) <i>Production</i>	Pe- makaian Sendiri (KWH)	Susut Transmisi / Hilang (KWH)	Terjual/ <i>Sold</i>	
				KWH	Rp. 000
(1)	(2)	(3)	(4)	(5)	(6)
1. Tolitoli	50.268.592	415.144	10.658.715	51.896.091	48.035.299
2. Kolondom					
3. Bangkir	28.697.542	11.001	1.309.537	14.575.132	12.200.428
4. Simat					
5. Tinabogan					
Jumlah/Total	78.966.134	426.145	11.968.252	66.471.223	60.235.727

Sumber/Source: Kantor PT. PLN Tolitoli / Public Electrical Company Tolitoli

Tabel 6.1.3 Banyaknya Pelanggan Listrik Menurut Unit PLN di Kabupaten Tolitoli, 2014 - 2018
Table *Number of Electricity Customers by PLN Unit in Tolitoli, 2014 - 2018*

	Unit PLN Unit	2014	2015	2016	2017	2018
	(1)	(2)	(3)	(4)	(5)	(6)
1.	Tolitoli (Tolitoli + Laulalang)	28 009	29 739	30 463	31 702	33 234
2.	Bangkir (Bangkir, Ogotua, Simatang, Tinabogan)	11 965	13 614	14 204	14 782	15 730
	Tolitoli	39 974	43 353	44 667	46 484	48 964

Sumber/Source: Kantor PT. PLN Tolitoli / *Public Electrical Company Tolitoli*

Tabel 6.1.4 Banyaknya Pelanggan Listrik Menurut Unit PLN di Kabupaten Tolitoli, 2014 - 2018
Table *Number of Electricity Customers by PLN Unit in Tolitoli, 2014 - 2018*

	Kecamatan Subdistrict	2014	2015	2016	2017	2018
	(1)	(2)	(3)	(4)	(5)	(6)
1.	Rumah Tangga Household	37 307	40 412	41 561	43 198	45 475
2.	Industri/Industry	15	16	17	18	21
3.	Instansi Pemerintah Government Institutions	253	287	313	323	342
4.	Bisnis/Business	1 665	1 858	1 960	2 090	2 188
5.	Sosial/Social	729	780	816	855	936
6.	Khusus	5	-	-	-	2
	Tolitoli	39 974	43 353	44 667	46 484	48 964

Sumber/Source: Kantor PT. PLN Tolitoli / *Public Electrical Company Tolitoli*

Tabel 6.1.5 Banyaknya Pelanggan Listrik Menurut Golongan Tarif dan Unit PLN, di Kabupaten Tolitoli Tahun 2018
Table *Number of Electricity Customers by Group of Cost and State Electricity Enterprise Unit in Tolitoli, 2018*

Golongan Tarif <i>Group of Cost</i>	Unit PLN		Jumlah
	Tolitoli (Tolitoli, Laulalang)	Bangkir (Bangkir, Ogotua, Simatang, Tinabogan)	
(1)	(2)	(3)	(4)
S.1	-	-	-
S.2	625	310	935
S.3	1	-	1
R.1	30.199	15.112	45.311
R.2	122	21	143
R.3	20	1	21
B.1	1.852	150	2.002
B.2	159	27	186
B.3	-	-	-
I.1	5	1	6
I.2	13	1	14
I.3	1	-	1
I.4	-	-	-
P.1	221	102	323
P.2	-	-	-
P.3	15	4	19
T	-	-	-
C	-	-	-
L	1	1	2
Jumlah	33.234	15.730	48.964

Sumber/Source: Kantor PT. PLN Tolitoli / Public Electrical Company Tolitoli

Tabel 6.1.6 Pemakaian Listrik (KWH) Menurut Golongan Tarif dan Unit PLN, di Kabupaten Tolitoli Tahun 2018
Electricity Consumption (KWH) by Group of Cost and State Electricity Enterprise Unit in Tolitoli, 2018

Golongan Tarif <i>Group of Cost</i>	Unit PLN		Jumlah
	Tolitoli (Tolitoli, Laulalang)	Bangkir (Bangkir, Ogotua, Simatang, Tinabogan)	
(1)	(2)	(3)	(4)
S.1	-	-	-
S.2	1.479.270	310.747	1.790.017
S.3	526870	-	526.870
R.1	37.151.204	13.428.079	50.579.283
R.2	540.073	48.763	588.836
R.3	613.003	5.838	618.841
B.1	4.529.269	323.943	4.853.212
B.2	3.405.034	653.720	4.058.754
B.3	-	-	-
I.1	22.824	2.635	25.459
I.2	1.388.469	13.062	1.401.531
I.3	313.912	-	313.912
I.4	-	-	-
P.1	2.591.694	538.180	3.129.874
P.2	-	-	-
P3.	1.228.300	536.412	1.764.712
T	-	-	-
C	-	-	-
L	55.900	9.733	65.633
Jumlah	53.845.822	15.871.112	69.716.934

Sumber/Source: Kantor PT. PLN Tolitoli / *Public Electrical Company Tolitoli*

Tabel 6.1.7 Pemakaian Listrik (KWH) Menurut Golongan Tarif dan Unit PLN, di Kabupaten Tolitoli Tahun 2017
Electricity Consumption (KWH) by Group of Cost and State Electricity Enterprise Unit in Tolitoli, 2017

	Unit PLN <i>Unit</i>	Bahan Bakar <i>Fuel</i>	Minyak Pelumas <i>Lubricating Oil</i>
	(1)	(2)	(3)
1.	Tolitoli	13.356.820	15.438
2.	Kolondom	-	856
3.	Bangkir	3.082.340	95
4.	Simat	72.135	734
5.	Tinabogan	4.884.735	-
	Jumlah/Total	21.396.030	17.123

Sumber/Source: Kantor PT. PLN Tolitoli / *Public Electrical Company Tolitoli*

Tabel 6.1.8 Jumlah Produksi Yang Dihasilkan, Terjual dan Nilai Penjualan Air Minum di Kabupaten Tolitoli Tahun 2007 - 2018
Number of Production That Yield, Sold Out, and Value of Selling Fresh Water in Tolitoli, 2007 - 2018

Tahun <i>Year</i>	Produksi <i>Production (m³)</i>	Yang dijual <i>Sold (m³)</i>	Nilai yang Terjual <i>Sold Value (000. Rp)</i>
(1)	(2)	(3)	(4)
2007	2.696.455	2.247.046	4.414.532
2008	2.835.636	2.351.274	4.247.875
2009	3.078.531	2.364.463	5.549.539
2010	3.418.211	2.380.314	5.519.581
2011	3.572.425	2.466.025	6.534.022
2012	3.499.865	2.567.687	6.965.501
2013	3.248.208	2.238.570	8.693.233
2014	3.153.600	2.091.103	7.877.178
2015	2.995.920	2.048.426	7.536.318
2016	3.216.672	2.199.131	8.164.421
2017	3.342.816	2.280.084	8.427.392
2018	3.468.960	2.391.625	8.781.172

Sumber/Source: Kantor Perusahaan Daerah Air Minum / Office of The Regional Drinking Water Company

Tabel 6.1.9 Jumlah Produksi Yang Dihasilkan, Terjual dan Nilai Penjualan Air Minum di Kabupaten Tolitoli Tahun 2007 - 2018
Table *Number of Production That Yield, Sold Out, and Value of Selling Fresh Water in Tolitoli, 2007 - 2018*

Tahun Year	Jumlah Langganan Number of Customer	Rata - rata / Average	
		Produksi Per Detik Production per Second	Tarif per m ³ Cost per m ³
(1)	(2)	(3)	(4)
2007	9.056	150,00	1.965
2008	9.571	160,00	3.445
2009	9.776	160,00	2.322
2010	10.182	160,00	2.319
2011	10.415	170,00	2.579
2012	10.822	180,00	2.286
2013	11.720	180,00	3.883
2014	12.441	190.000	3.767
2015	12.768	190.000	3.679
2016	15.358	190.000	3.625
2017	15.850	185.000	3.717
2018	15.846	185.000	3.672

Sumber/Source: Kantor Perusahaan Daerah Air Minum / Office of The Regional Drinking Water Company

Tabel 6.1.10 Jumlah Pelanggan menurut kategori Pelanggan PDAM di Kabupaten Tolitoli 2018
Number of Production That Yield, Sold Out, and Value of Selling Fresh Water in Tolitoli, 2018

Kategori Pelanggan <i>Customer Category</i>	Pelanggan <i>Customer</i>	Yang Disalurkan <i>Water Distributed (M³)</i>
(1)	(2)	(3)
1. HU dan Sosial Gol 1A	137	23.482
2. RSS, Sekolah dan Rumah Sakit Gol 2A	9.471	1.154.625
3. Rumah Sederhana Gol 3A	4.876	752.414
4. Instansi Pemerintah, TNI/ POLRI Gol 3B	137	141.093
5. Niaga Kecil Gol 3C	557	158.452
6. Rumah Menengah Gol 4A	371	77.248
7. Niaga Sedang Gol 4B	295	80.056
8. Pelabuhan Gol 5A	2	4.255
Jumlah	15.846	2.391.625

Sumber/Source: Kantor Perusahaan Daerah Air Minum / Office of The Regional Drinking Water Company

Tabel 6.1.11 Banyaknya Pelanggan PDAM Menurut Jenis Konsumen di Kabupaten Tolitoli, 2014 - 2018
Table *Number of PDAM Customers by Type of Customers in Tolitoli, 2014 - 2018*

Jenis Konsumen <i>Type of Customers</i>	2014	2015	2016	2017	2018
(1)	(2)	(3)	(4)	(5)	(6)
<i>Sosial / Social</i>					
Umum / <i>General</i>	23	23	23	21	22
Khusus / <i>Special</i>	121	122	120	120	187
<i>Non Niaga/ Non Commercial</i>					
Rumah Tangga / <i>Household</i>	11.381	11.703	14.273	14.726	14.646
Intansi Pemerintah / <i>Government Agencies</i>	141	138	140	140	137
<i>Niaga / Trade</i>					
Kecil / <i>Small</i>	485	490	511	549	557
Sedang / <i>Moderate</i>	288	290	289	292	295
<i>Khusus / Special</i>					
Pelabuhan / <i>Port</i>	2	2	2	2	2
Jumlah	12.441	12.768	15.358	15.850	15.846

Sumber/Source: Kantor Perusahaan Daerah Air Minum / Office of The Regional Drinking Water Company

Tabel 6.1.12 Banyaknya Pelanggan Air Minum yang Disalurkan Menurut Jenis Konsumen di Kabupaten Tolitoli, 2014 - 2018
Number of Drinking Water Distributed by Type of Customers in Tolitoli, 2014-2018

Jenis Konsumen <i>Type of Customers</i>	2014	2015	2016	2017	2018
(1)	(2)	(3)	(4)	(5)	(6)
<i>Sosial / Social</i>					
Umum / <i>General</i>	5.216	4.936	5.176	3.883	2.594
Khusus / <i>Special</i>	27.381	25.916	27.176	22.004	21.344
<i>Non Niaga/ Non Commercial</i>					
Rumah Tangga / <i>Household</i>	1.718.748	1.713.464	1.824.716	1.926.050	1.983.831
Intansi Pemerintah / <i>Government Agencies</i>	171.284	134.152	146.394	124.301	141.093
<i>Niaga / Trade</i>					
Kecil / <i>Small</i>	103.510	105.793	127.002	134.790	158.452
Sedang / <i>Moderate</i>	58.888	59.557	64.231	65.164	80.056
<i>Khusus / Special</i>					
Pelabuhan / <i>Port</i>	6.076	4.608	4.436	3.884	4.255
Jumlah	2.091.103	2.048.426	2.199.131	2.280.084	2.391.625

Sumber/Source: Kantor Perusahaan Daerah Air Minum / Office of The Regional Drinking Water Company

6.2 Konstruksi /Construction

Tabel 6.2.1 Jumlah dan Panjang Jembatan Dirinci Menurut Kecamatan di Kabupaten Tolitoli Tahun 2018
Number and Length of Bridge by Subdistrict in Tolitoli, 2018

Kecamatan/Subdistrict	Jumlah Jembatan Number of Bridge	Panjang Jembatan Length of Bridge
(1)	(2)	(3)
Dampal Selatan	16	243,50
Dampal Utara	16	124,00
Dondo	24	239,50
Ogodeide	22	126,00
Basidondo	24	427,50
Baolan	45	596,80
Lampasio	20	349,00
Galang	28	345,00
Tolitoli Utara	11	103,00
Dako Pemean	11	176,00
Tolitoli	217	2.730,30

Catatan/Note:

Sumber/Source: Dinas Kimpraswil Kabupaten Tolitoli/ Dinas Pekerjaan Umum Kabupaten Tolitoli/ Office of Infrastructure Tolitoli / Public Work Department Tolitoli

Keterangan: * Berdasarkan:

- Keputusan Gubernur Sulawesi Tengah Nomor: 620/99/PUD-G.ST/2014 Tentang Ruas-ruas Jalan Dalam Sistem Primer dan Sistem Sekunder menurut Fungsinya.
- Keputusan Gubernur Sulawesi Tengah Nomor: 620/100/PUD-G.ST/2014 Tentang Ruas-ruas Jalan menurut Status Sebagai Jalan Provinsi di Daerah Sulawesi Tengah

BAB 7

Chapter

PERDAGANGAN

Trade

BAB 1

RAFI VAN IKI

and Company

<https://tolitolikab.bps.go.id>

ALL ITEMS \$20

22

ULASAN

Pada tahun 2018, terdapat 68 sarana perdagangan di Kabupaten Tolitoli. Jenis sarana perdagangan terbanyak adalah pasar tradisional yaitu sebesar 47 sarana. Sementara jenis sarana perdagangan tersedikit adalah rumah potong hewan yaitu sebesar 2 sarana.

Jumlah Persediaan Beras Dikuasi Perum Bulog Sub Divre Tahun 2018 di Kabupaten Tolitoli sebesar 6.477 ton

DESCRIPTION

In 2018, there were 68 trading facilities in Tolitoli Regency. Most types of trading facilities are traditional markets, which is 47 facilities. While the smallest type of trading facilities is abattoir which is equal to 2 facilities.

The amount of rice stock is occupied by the State Logistics Agency Bulog 2018 in Tolitoli Regency by 6,477 tons

<https://tolitolikab.bps.go.id>

7. Perdagangan/Trade

7.1 Perdagangan / Trade

Tabel 7.1.1 Jumlah Sarana Perdagangan di Kabupaten Tolitoli, 2018
Table *Number of Trade Facilities in Tolitoli Regency, 2018*

Jenis Sarana Perdagangan <i>Type of Trading</i>	2018
(1)	(2)
1. Pasar Tradisional	47
Jumlah Dikelola Pemerintah	45
Jumlah Dikelola Swasta	2
2. Pasar Modern	19
3. Pertokoan	-
4. Jumlah Rumah Potong Hewan	2

Sumber/Source: Perdagangan dan Pengelolaan Pasar Kabupaten Tolitoli / *Office of Trade Tolitoli*

7.2 LOGISTIK / LOGISTIC

Tabel 7.2.1 Persediaan dan Penerimaan Beras Perum Bulog Sub Divre Tolitoli Tahun 2018 (Ton)
Supplies and Received Rice of Sub Division Office Bulog Tolitoli(Ton), 2018

Bulan Month	Perse- diaan Awal Prelim- inary Supplies	Penerimaan Reception		Jumlah Persediaan Dikuasai Total Supplies Dominated	Penyalu- ran Distri- bu- tion	Perse- diaan Supplies
		Lokal Local	Movenas / Movreg			
(1)	(2)	(3)	(4)	(5)	(6)	(7)
01. Januari	3.402	-	-	3.402	190	3.212
02. Februari	3.212	-	-	3.212	952	2.260
03. Maret	2.260	-	-	2.260	614	1.646
04. April	1.646	316	-	1.962	601	1.361
05. Mei	1.361	-	284	1.645	511	1.134
06. Juni	1.134	488	-	1.622	18	1.604
07. Juli	1.604	91	304	1.999	454	1.545
08. Agustus	1.545	92	445	2.082	326	1.756
09. September	1.756	77	1	1.834	290	1.543
10. Oktober	1.543	8	-	1.551	327	1.224
11. November	1.224	-	971	2.194	554	1.640
12. Desember	1.640	-	-	1.640	97	1.544
Jumlah	3.402	1.071	2.005	6.477	4.934	1.544

Sumber/Source: Kantor Perum Bulog Sub Divre Tolitoli / Sub Division Office Bulog Tolitoli

Tabel 7.2.2 Penerimaan Beras Dropping di Kabupaten Tolitoli Menurut Jenisnya Tahun 2014-2018 (Ton)
Table Reception Rice Dropping by Kind of Rice in Tolitoli, 2013-2018 (Ton)

	Uraian Item	2014	2015	2016	2017	2018
	(1)	(2)	(3)	(4)	(5)	(6)
01.	Cina Rice	-	-	-	-	-
02.	USA	-	-	-	-	-
03.	Thailand	-	-	-	-	-
04.	Taiwan	-	-	-	-	-
05.	Korea	-	-	-	-	-
06.	Philipina	-	-	-	-	-
07.	Surabaya	-	-	-	-	-
08.	Sulsel	-	1.982,7	6.495,2	-	-
09.	Bitung	-	-	-	-	-
10.	Pengadaan Sulteng (Kab. Donggala)	800	1.250	-	1.503	-
11.	Pengadaan Dalam Negeri Lokal	2.208,8	4.264,3	725,2	4.401,3	1.071,2
12.	India	-	-	-	-	-
13.	Vietnam	-	-	-	-	2004,5
	Jumlah/Total	3.008,8	7497	7.220,4	5.904,3	3075,7

Sumber/Source: Kantor Perum Bulog Sub Divre Tolitoli / Sub Division Office Bulog Tolitoli

Tabel 7.2.3 Perkembangan Jumlah Beras Untuk Rakyat Miskin di Kabupaten Tolitoli Tahun 2014-2018 (Ton)
Trends of Rice for Poor in Tolitoli, 2014-2018 (Ton)

Bulan Month		2014	2015	2016	2017	2018
(1)		(2)	(3)	(4)	(5)	(6)
01.	Januari	248,13	248,13	248,13	248,13	248,13
02.	Februari	248,13	248,13	248,13	248,13	248,13
03.	Maret	248,13	248,13	248,13	248,13	248,13
04.	April	248,13	248,13	248,13	248,13	248,13
05.	Mei	248,13	248,13	248,13	248,13	248,13
06.	Juni	248,13	248,13	248,13	248,13	248,13
07.	Juli	248,13	248,13	248,13	248,13	248,13
08.	Agustus	248,13	248,13	248,13	248,13	248,13
09.	September	248,13	248,13	248,13	248,13	248,13
10.	Oktober	248,13	248,13	248,13	248,13	248,13
11.	November	248,13	496,26	248,13	248,13	248,13
12.	Desember	248,13	496,26	248,13	248,13	248,13
Jumlah / Total		2.977,56	3.473,82	2.977,56	2.977,56	2.977,56

Sumber/Source: Kantor Perum Bulog Sub Divre Tolitoli / Sub Division Office Bulog Tolitoli

Tabel 7.2.4 Pengeluaran/ Penjualan Beras Droping M.O per Bulan di Kabupaten Tolitoli Tahun 2014-2018 (Ton)
Expenditure/Sales per Month of M.O Droping Rice in Tolitoli (Ton), 2014-2018

	Bulan Month	2014	2015	2016	2017	2018
	(1)	(2)	(3)	(4)	(5)	(6)
01.	Januari	-	189,28	167,69	-	-
02.	Februari	-	38,04	374,97	-	434,01
03.	Maret	-	321,24	74,86	-	86,65
04.	April	-	-	-	-	-
05.	Mei	-	-	-	-	-
06.	Juni	-	-	-	-	6,5
07.	Juli	-	-	-	-	48,17
08.	Agustus	-	-	-	-	70,95
09.	September	-	-	-	-	34,04
10.	Oktober	-	66,6	-	-	46,70
11.	November	-	3,69	-	-	43,13
12.	Desember	155,20	-	-	18,84	91,26
	Jumlah / Total	61,28	618,85	617,52	18,84	861,41

Sumber/Source: Kantor Perum Bulog Sub Divre Tolitoli / Sub Division Office Bulog Tolitoli

Tabel 7.2.5 Perkembangan Jumlah Beras Untuk Jasos/Bencal, Transmigrasi, Bina Tunawarga, BKP, dan Lain-lain di Kabupaten Tolitoli, 2018 (Ton)
Trend of Rice for Social Guarantee/Natural Disaster, Transmigration, Bina Tunawarga, BKP, etc in Tolitoli (Ton), 2018

	Bulan Month	Jasos/Bencal Social Guarantee/Natural Disaster	Transmi-grasi Transmi-gration	Bina Tuna Warga	BKP	Lain-lain Others	Jumlah Total
	(1)	(2)	(3)	(4)	(5)	(6)	(7)
01.	Januari	-	-	-	-	0,77	0,77
02.	Februari	7,05	-	-	-	1,40	8,45
03.	Maret	-	-	-	13,63	1,35	14,98
04.	April	-	-	-	-	0,79	0,79
05.	Mei	-	-	-	-	1,46	1,46
06.	Juni	-	-	-	11,04	0,60	11,64
07.	Juli	-	-	-	-	0,73	0,73
08.	Agustus	-	-	-	-	0,73	0,73
09.	September	-	-	-	-	1,44	1,44
10.	Oktober	25,00	-	-	-	0,84	25,84
11.	November	-	-	-	-	1,44	1,44
12.	Desember	-	3,22	-	-	2,30	5,52
	Jumlah / Total	32,05	3,22	-	24,67	13,85	73,79

Sumber/Source: Kantor Perum Bulog Sub Divre Tolitoli / Sub Division Office Bulog Tolitoli

BAB 8

Chapter

PARIWISATA

Tourism



<https://tolitolikab.bps.go.id>

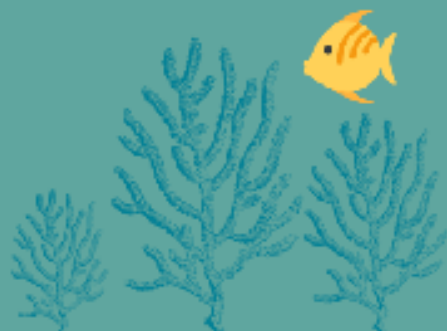

ULASAN

Pada tahun 2018, terdapat 84 daya tarik wisata di Kabupaten Tolitoli yang terdiri dari 58 daya tarik wisata alam, 16 daya tarik wisata budaya dan 10 daya tarik wisata buatan.

Kabupaten Tolitoli memiliki 13 Hotel, 35 Penginapan dan 186 Rumah Makan.

DESCRIPTION

In 2018, there were 84 tourist attractions in Tolitoli Regency consisting of 58 natural tourist attractions, 16 cultural tourism attractions and 10 artificial tourism attractions.

Tolitoli Regency has 13 Hotels, 35 Lodging and 186 Restaurants.

<https://tolitolikab.bps.go.id>

8. Pariwisata/Tourism

8.1 HOTEL / HOTEL

Tabel 8.1.1 Banyaknya Hotel, Penginapan dan Rumah Makan di Kabupaten Tolitoli, 2011 – 2018
Table *Number of Hotels, Lodging and Restaurant in Tolitoli Regency, 2011 – 2018*

Tahun Year	Hotel / Hotel		Penginapan Lodging	Rumah Makan Restaurant
	Berbintang Classified	Nonbintang Nonclassified		
(1)	(2)	(3)	(4)	(5)
2011	-	6	17	138
2012	-	6	20	143
2013	-	6	25	181
2014	-	6	29	181
2015	-	6	29	181
2016	-	11	36	181
2017	-	10	35	186
2018	-	13	35	186

Sumber/Source: Kantor Perum Bulog Sub Divre Tolitoli / Sub Division Office Bulog Tolitoli

8.2 PARIWISATA / TOURISM

Tabel 8.2.1 Banyaknya Daya Tarik Wisata di Kabupaten Tolitoli, 2017-2018
Table *Number of Travel Attraction in Tolitoli, 2017-2018*

Jenis Daya Tarik Wisata <i>Types of Travel Attraction</i>	2017	2018
(1)	(2)	(3)
<i>Daya Tarik Wisata Alam</i>	54	58
<i>Daya Tarik Wisata Budaya</i>	16	16
<i>Daya Tarik Wisata Buatan</i>	10	10
Jumlah/Total	80	84

Sumber /Source: Dinas Pariwisata Kabupaten Tolitoli/Tourism Office of Tolitoli

Tabel 8.2.2 Banyaknya Daya Tarik Wisata di Kabupaten Tolitoli, 2018
Table *Number of Travel Attraction in Tolitoli, 2018*

Nama Daya Tarik Wisata Alam Barat	Kecamatan Subdistrict	Desa Village	Status Pengelolaan Management Status
(1)	(2)	(3)	(4)
01. <i>Air Terjun Padaelo</i>	Dampal Selatan	Bangkir	Belum dikelola
02. <i>Air Terjun Kalosi</i>	Dampal Selatan	Dongko	Belum dikelola
03. <i>Gunung Ntea</i>	Dampal Selatan	Dongko	Belum dikelola
04. <i>Ulat Sandung</i>	Dampal Selatan	Dongko	Belum dikelola
05. <i>Air Panas Tampiala</i>	Dampal Selatan	Tampiala	Belum dikelola
06. <i>Gunung Tinombala</i>	Basidondo	Labonu	Belum dikelola
07. <i>Gunung Sojol</i>	Dampal Selatan	Kombo	Belum dikelola
08. <i>Air Terjun Tattirie</i>	Dampal Utara	Banagan	Belum dikelola
09. <i>Air Terjun Kolasi</i>	Dondo	Bambapun	Sudah dikelola
10. <i>Air Panas Luokmanippi</i>	Dondo	Luok Manippi	Belum dikelola
11. <i>Danau Toga</i>	Dondo	Malala	Belum dikelola
12. <i>Danau Tanjung Sanjangan</i>	Dondo	Salumbia	Belum dikelola
13. <i>Air Terjun Batunapak</i>	Basidondo	Labonu	Belum dikelola
14. <i>Hutan Wisata Uwemopido</i>	Baolan	Dadakitan	Belum dikelola
15. <i>Batu Nobotak</i>	Baolan	Dadakitan	Belum dikelola
16. <i>Air Terjun Sigelang</i>	Lampasio	Oyom	Dikelola desa wisata
17. <i>Goa Pampaile</i>	Lampasio	Oyom	Belum dikelola
18. <i>Air Terjun Kambayan/Malangga</i>	Galang	Tinigi	Belum dikelola
19. <i>Tanjung Matop</i>	Tolitoli Utara	Pinjan	Sudah dikelola
20. <i>Air Terjun Pidulu</i>	Dako Pemean	Lingadan	Belum dikelola
21. <i>Air Terjun Simaemae</i>	Galang	Malangga	Belum dikelola
22. <i>Air Terjun Batumoelan</i>	Galang	Malangga	Belum dikelola
23. <i>Air Panas Liu</i>	Galang	Tinigi	Belum dikelola
24. <i>Air Terjun Batu Meelam</i>	Lampasio	Ogomatanang	Belum dikelola
25. <i>Air Terjun Sindoliang</i>	Dondo	Malala	Belum dikelola
26. <i>Sungai Ogodeide</i>	Ogodeide	Muara Besar	Belum dikelola
27. <i>Air Terjun Jempangan</i>	Tolitoli Utara	Lingadan	Belum dikelola

Lanjutan Tabel/Continued Table 8.2.2

Nama Daya Tarik Wisata Alam Barat	Kecamatan Subdistrict	Desa Village	Status Pengelolaan Management Status
(1)	(2)	(3)	(4)
01. Air Terjun Padaelo	Dampal Selatan	Bangkir	Belum dikelola
02. Air Terjun Kalosi	Dampal Selatan	Dongko	Belum dikelola
03. Gunung Ntea	Dampal Selatan	Dongko	Belum dikelola
04. Ulat Sandung	Dampal Selatan	Dongko	RIP DTW
05. Air Panas Tampiala	Dampal Selatan	Tampiala	Dikelola desa wisata
06. Gunung Tinombala	Basidondo	Labonu	Sudah dikelola
07. Gunung Sojol	Dampal Selatan	Kombo	Belum dikelola
08. Air Terjun Tattirie	Dampal Utara	Banagan	Dikelola sendiri
09. Air Terjun Kolasi	Dondo	Bambapun	Dikelola sendiri
10. Air Panas Luokmanippi	Dondo	Luok Manippi	Sudah dikelola
11. Danau Toga	Dondo	Malala	Sudah dikelola
12. Danau Tanjung Sanjangan	Dondo	Salumbia	Belum dikelola
13. Air Terjun Batunapak	Basidondo	Labonu	Tahap Perencanaan
14. Hutan Wisata Uwemopido	Baolan	Dadakitan	Belum dikelola
15. Batu Nobotak	Baolan	Dadakitan	Belum dikelola
16. Air Terjun Sigelang	Lampasio	Oyom	Belum dikelola
17. Goa Pampaile	Lampasio	Oyom	Belum dikelola
18. Air Terjun Kambayan/Malangga	Galang	Tinigi	RIP DTW
19. Tanjung Matop	Tolitoli Utara	Pinjan	Belum dikelola
20. Air Terjun Pidulu	Dako Pemearan	Lingadan	Belum dikelola
21. Air Terjun Simaemae	Galang	Malangga	Belum dikelola
22. Air Terjun Batumoelan	Galang	Malangga	Belum dikelola
23. Air Panas Liu	Galang	Tinigi	Belum dikelola
24. Air Terjun Batu Meelam	Lampasio	Ogomatanang	Belum dikelola
25. Air Terjun Sindoliang	Dondo	Malala	Belum dikelola
26. Sungai Ogodeide	Ogodeide	Muara Besar	Belum dikelola
27. Pulau Tenggelanga	Ogodeide	Sambujan	Belum dikelola
28. Pulau Tumpangan	Ogodeide	Kabetan	Belum dikelola
29. Pulau Pandan	Ogodeide	Sambujan	Belum dikelola
30. Tanjung Topingan/Malomba	Dondo	Malomba	Belum dikelola
31. Tanjung Tugan (Batu Kemaluan)	Dondo	Malala	Belum dikelola

Sumber /Source: Dinas Pariwisata Kabupaten Tolitoli/Tourism Office of Tolitoli

Tabel 8.2.3 Daya Tarik Wisata Budaya di Kabupaten Tolitoli di Kabupaten Tolitoli, 2018
Culture Travel Attraction in Tolitoli, 2018

	Nama Daya Tarik Wisata Budaya	Kecamatan Subdistrict	Desa Village	Status Pengelolaan Management Status
	(1)	(2)	(3)	(4)
01.	<i>Makam Raja Dampal</i>	Dampal Selatan	Bangkir	Belum dikelola
02.	<i>Rumah Adat Dampal</i>	Dampal Selatan	Dongko	Sudah dikelola
03.	<i>Monumen Lanoni</i>	Dampal Selatan	Dongko	Sudah dikelola
04.	<i>Rumah Adat Dondo</i>	Dampal Selatan	Dongko	Sudah dikelola
05.	<i>Pulau Lutungan (Makam Raja Tolitoli)</i>	Dampal Selatan	Tampiala	Sudah dikelola
06.	<i>Balre Masigi</i>	Basidondo	Labonu	Sudah dikelola
07.	<i>Monumen Salumpaga</i>	Dampal Selatan	Kombo	Belum dikelola
08.	<i>Sumur Tua</i>	Dampal Utara	Banagan	Belum dikelola
09.	<i>Ogotaring (Kampung Sejarah)</i>	Dondo	Bambapun	Belum dikelola
10.	<i>Lobong Taudako Lipu Tottoli</i>	Dondo	Luok Manippi	Sudah dikelola
11.	<i>Makam Raja Tolitoli</i>	Dondo	Malala	Belum dikelola
12.	<i>Makam Sultan/Raja Tolitoli</i>	Dondo	Salumbia	Belum dikelola
13.	<i>Makam Dai Manampa (Raja Dondo)</i>	Basidondo	Labonu	Belum dikelola
14.	<i>Kampung Wisata Malangga</i>	Baolan	Dadakitan	Belum dikelola
	<i>Makam Sitti Bantan Intan</i>		Dadakitan	Belum dikelola
15.	<i>Matia Matapis (Permaisuri Raja Timmoen)</i>	Baolan		
16.	<i>Monumen Salumpaga</i>	Lampasio	Oyom	Belum dikelola

Sumber /Source: Dinas Pariwisata Kabupaten Tolitoli/Tourism Office of Tolitoli

Tabel 8.2.4 Daya Tarik Wisata Buatan di Kabupaten Tolitoli di Kabupaten Tolitoli, 2018
Artificial Travel Attraction in Tolitoli, 2018

	Nama Daya Tarik Wisata Budaya	Kecamatan Subdistrict	Desa Village	Status Pengelolaan Management Status
	(1)	(2)	(3)	(4)
01.	<i>Agrowisata (Kebun Buah)</i>	Lampasio	Oyom	Sudah dikelola
02.	<i>Kuliner Tj. Beringin</i>	Baolan	Baru	Sudah dikelola
03.	<i>Pemandian Tuweley</i>	Baolan	Tuweley	Sudah dikelola
04.	<i>Kuliner Jalan Baru (JB)</i>	Baolan	Sidoarjo	Sudah dikelola
05.	<i>Kolam Renang Buntuna</i>	Baolan	Buntuna	Sudah dikelola
06.	<i>Bendungan Kolondom</i>	Galang	Tinigi	Belum dikelola
07.	<i>Pasar Ikan Doyan</i>	Galang	Ogomoli	Sudah dikelola
08.	<i>Agrowisata (Perkebunan Cengkeh)</i>	Ogodeide, Baolan, Tolitoli Utara, Dako Pemean	-	
09.	<i>Penangkapan Rusa</i>	Lampasio	Sibea	Sudah Dikelola
10.	<i>Penangkapan Penyu</i>	Dampal Utara	Sese	Sudah Dikelola

Sumber /Source: Dinas Pariwisata Kabupaten Tolitoli/Tourism Office of Tolitoli

BAB 9

Chapter



TRANSPORTASI DAN KOMUNIKASI

Transportation and Communication



<https://tolitolikab.bps.go.id>

9. Transportasi dan Komunikasi/ *Transportation and Communication*

9.1 Panjang Jalan / *Length of Roads*

Tabel 9.1.1 Panjang Jalan menurut Pemerintah yang Berwenang di Kabupaten Tolitoli (km), 2014-2018
Table
Length of Roads by Level of Government Responsibility in Tolitoli (km), 2014-2018

	Pemerintah yang Berwenang	2014	2015	2016	2017	2018
	(1)	(2)	(3)	(4)	(5)	(6)
1.	Negara/ <i>State</i>	281,03	281,03	281,03	289,97	...
2.	Propinsi / <i>Province</i>	133,70	133,70	133,7	125	...
3.	Kabupaten / <i>Regency</i>	1.275,11	1.275,11	1.415,74	907,474	907,474
Jumlah / Total		1.698,84	1.698,84	1.830,47	1.323,24	...

Sumber/Source: Dinas Bina Marga dan Sumber Daya Air Kabupaten Tolitoli / Office of Settlement and Regional Infrastructure of Tolitoli

Keterangan: Data tahun 2013 berdasarkan:

Keputusan Gubernur Sulawesi Tengah Nomor: 620/99/PUD-G.ST/2012 Tentang Ruas-ruas Jalan Dalam Sistem Primer dan Sistem Sekunder menurut Fungsinya.

Keputusan Gubernur Sulawesi Tengah Nomor: 620/100/PUD-G.ST/2012 Tentang Ruas-ruas Jalan menurut Status Sebagai Jalan Provinsi di Daerah Sulawesi Tengah.

Tabel 9.1.2 Panjang Jalan Kabupaten Menurut Jenis Permukaan di Kabupaten Tolitoli (km), 2014-2018
Length of Regency Roads by Type of Surface in Tolitoli (km), 2014-2018

Jenis Permukaan Type of Surface		2014	2015	2016	2017	2018
(1)		(2)	(3)	(4)	(5)	(6)
1.	Diaspal / <i>Asphalted</i>	330,33	360,66	360,229	312,409	307,06
2.	Kerikil / <i>Gravel</i>	426,93	347,52	554,163	485,773	357,93
3.	Tanah / <i>Earth</i>	517,85	566,93	501,352	525,462	242,48
4.	Tidak dirinci / <i>Unspecified</i>	-	-	-	-	-
Jumlah / Total		1.275,11	1.275,11	1.415,74	1.323,644	907,47

Sumber/Source: Dinas Permukiman dan Prasarana Wilayah Kabupaten Tolitoli / Office of Settlement and Regional Infrastructure of Tolitoli

Keterangan: Data tahun 2013 berdasarkan:

- Keputusan Gubernur Sulawesi Tengah Nomor: 620/99/PUD-G.ST/2012 Tentang Ruas-ruas Jalan Dalam Sistem Primer dan Sistem Sekunder menurut Fungsinya.

-Keputusan Gubernur Sulawesi Tengah Nomor: 620/100/PUD-G.ST/2012 Tentang Ruas-ruas Jalan menurut Status Sebagai Jalan Provinsi di Daerah Sulawesi Tengah.

Tabel 9.1.3 Panjang Jalan Kabupaten menurut Kondisi Jalan di Kabupaten Tolitoli (km), 2014-2018
Length of Regency Roads by Type of Surface in Tolitoli (km), 2014-2018

Kondisi Jalan		2014	2015	2016	2017	2018
Condition of Road						
	(1)	(2)	(3)	(4)	(5)	(6)
1.	Baik / <i>Good</i>	130,61	152,53	126,92	134,97	150,88
2.	Sedang / <i>Moderate</i>	230,72	392,50	371,23	360,57	232,88
3.	Rusak / <i>Damage</i>	381,95	402,16	328,70	299,70	181,88
4.	<i>Rusak Berat / Heavy Damage</i>	531,85	327,93	588,90	528,41	341,830
5.	Belum Tembus	-	-	-	-	-
Jumlah / Total		1.275,11	1.275,11	1415,75	1.323,65	907,47

Sumber/Source: Dinas Permukiman dan Prasarana Wilayah Kabupaten Tolitoli / Office of Settlement and Regional Infrastructure of Tolitoli

Keterangan: Data tahun 2013 berdasarkan:

- Keputusan Gubernur Sulawesi Tengah Nomor: 620/99/PUD-G.ST/2012 Tentang Ruas-ruas Jalan Dalam Sistem Primer dan Sistem Sekunder menurut Fungsinya.

-Keputusan Gubernur Sulawesi Tengah Nomor: 620/100/PUD-G.ST/2012 Tentang Ruas-ruas Jalan menurut Status Sebagai Jalan Provinsi di Daerah Sulawesi Tengah.

Tabel 9.1.4 Panjang Jalan Kabupaten menurut Kelas Jalan (km), 2018
Table Length of Roads by Class of Roads (km), 2018

Kelas Jalan Class of Road		2017	2018
(1)		(2)	(3)
1.	Kelas I	-	-
2.	Kelas II	-	-
3.	Kelas III	-	-
4.	Kelas IIIA	-	-
5.	Kelas IIIB	-	-
6.	Kelas IIIC	907,474	907,474
7.	Tidak Diperinci	-	-
Jumlah / Total		907,474	907,474

Sumber/Source: Dinas Perhubungan Kabupaten Tolitoli dan Dinas Permukiman dan Prasarana Wilayah Kabupaten Tolitoli / Transportation Service of Tolitoli Regency and Office of Settlement and Regional Infrastructure of Tolitoli

9.2 Angkutan Darat / Land Transportation

Tabel 9.2.1 Banyaknya Kendaraan Bermotor Menurut Jenis Kendaraan di Kabupaten Tolitoli (unit), 2015 - 2018
Number of Vehicles by Vehicle Type in Tolitoli (units), 2015 - 2018

Jenis Kendaraan Vehicle Type	2015	2016	2017	2018
(1)	(2)	(3)	(4)	(5)
<i>Sedan/Sedan</i>	-	-	-	-
<i>Jeep/Jeep</i>	-	-	-	-
<i>Bus/Bus</i>	428	454	400	356
<i>Pick Up/Pick Up</i>	587	817	836	640
<i>Truck/Truck</i>	549	603	615	450
<i>Alat Besar/Berat / Heavy Equipment</i>	-	14	27	38
<i>Sepeda Motor/Motorcycle</i>	-	-	-	-
<i>Lainnya/Other</i>	59	42	75	60
Jumlah / Total	1.623	1.930	1.953	1.544

Sumber/Source: Dinas Perhubungan Kabupaten Tolitoli / *Transportation Service of Tolitoli Regency*

9.3 Angkutan Laut / Sea Transportation

Tabel 9.3.1 Jumlah Barang Masuk Di Pelabuhan Laut Dede Tolitoli Tahun 2013-2017 (Ton)
Table Total Products Log in Dede Seaport Tolitoli (Ton), 2013-2017

	Jenis Barang Kind of Products	2013	2014	2015	2016	2017
	(1)	(2)	(3)	(4)	(5)	(6)
01.	Mie Instan	5.454	7.398	6.858	7.164	8.496
02.	Beras/Rice	774	652	1.854	6.000	990
03.	Gula Pasir/Sugar	1.836	2.250	1.476	1.062	1.350
04.	Terigu/Wheat	4.162	3.078	3.816	4.032	4.176
05.	Garam/Salt	558	-	522	684	-
06.	Rokok/Cigarette	882	1.314	1.224	1.476	1.134
07.	Semen/Cement	22.789	21.741	22.238	22.368	17.556
08.	Minyak Goreng	630	1.566	1.138	1.440	2.106
09.	Batu bara/Pasir Besi/ Pipa Paralon/ Batu Kerikil	1.116	1.314	900	558	630
10.	Pupuk /Fertilizer	6.930	4.050	6.138	4.470	8.884
11.	Seng/Zinc	540	1.224	630	180	90
12.	Kacang-kacangan/ Nuts	1.404	612	846	882	594
13.	Minyak Mentah	54	-	54	-	-
14.	Aspal/Asphalt	432	1.152	1.746	1.530	1.872
15.	Kopra/Copra	90	90	-	5.765	5.532
16.	Kopi/Susu/Teh	2.214	1.494	1.458	1.574	1.818

Lanjutan Tabel/*Continued Table 9.3.1*

Jenis Barang Kind of Products		2013	2014	2015	2016	2017
(1)		(2)	(3)	(4)	(5)	(6)
01.	Besi/Bahan Bangunan Iron/Building Materials	4.176	5.130	1.674	5.166	4.752
02.	Motor/Mobil/Alat Besar	720	234	792	558	444
03.	M.T./Bahan bakar Kerosene/Fuel	-	89.850,7	9.750	7.600	8.750
04.	Kayu/Wood	36	18	-	36	-
05.	Triplex/Triplex	-	-	-	-	-
06.	Mesin Elektro Electrical Machinery	144	-	288	540	396
07.	Furniture	4.716	6.984	7.038	6.048	4.320
08.	Barang Campuran Mixed Product	-	39.146,05	32.374,69	24.528	27.350
09.	Sabun	2.412	2.412	2.592	2.664	2.826
10.	Minuman	8.190	5.550	6.876	8.028	7.380
11.	Makanan Ringan	11.700	12.510	12.186	11.718	10.620
12.	Sagu	18	-	-	-	648
13.	Keramik	4.788	6.012	3.438	2.160	3.150
14.	Konveksi	576	846	1.818	1.440	1.224
15.	Ternak /Livestock	936	-	720	-	259
16.	G. Cargo/Lainnya Cargo/Other	22.766	19.700	28.404	24.528	23.000
Jumlah/Total		111.043	239.327,75	158.848,69	154.199,00	150.347

Sumber/Source: Kantor Administrator Pelabuhan Laut Kabupaten Tolitoli/Office of Seaport Administrator Tolitoli

Tabel 9.3.2 Jumlah Barang Keluar Di Pelabuhan Laut Dede Tolitoli Tahun 2013-2017
Table Total Products Log Out Dede Seaport Tolitoli (Ton), 2013-2017

	Jenis Barang Kind of Products	2013	2014	2015	2016	2017
	(1)	(2)	(3)	(4)	(5)	(6)
01.	Beras/Rice	-	-	18	-	72
02.	Sagu	5.346	2.376	1.242	954	648
03.	Gula Pasir/Sugar	-	-	-	-	-
04.	Kopra/Copra	7.918	8.740	6.824	5.765	5.532
05.	Bungkil/Oilcake	-	-	-	-	-
07.	Rotan/Damar/ Rattan/Damar	1.114	1.170	774	630	504
08.	Kayu/Kayu Log Wood Logs	82.998	69.786		44.847	30.402
09.	Cengkeh/Cloves	2.088	1.818	43.913,6	1.062	2.034
10.	Hasil Laut/ Seafood	13.392	15.318	964	10.728	9.126
11.	Mobil/Alat Berat Car/Heavy Equipment	90	234	20.880	198	54
12.	Arang	432	594	378	1.674	30.402
13.	Pupuk / Fertilizer	-	90	1.206	-	-
14.	Ikan Asin / Salted Fish	-	-	-	-	-
15.	Semen	-	-	-	-	-

Lanjutan Tabel/*Continued Table 9.3.2*

	Jenis Barang Kind of Products	2013	2014	2015	2016	2017
	(1)	(2)	(3)	(4)	(5)	(6)
16.	<i>M.T./Bahan Bakar Kerosene/Fuel</i>	109	16	15	22,00	-
17.	<i>Botol Kosong Empty Bottle</i>	-	419,5	283	2.520,00	780
18.	<i>Sabun</i>	18	-	-	-	288
19.	<i>Minuman</i>	36	72	-	-	-
20.	<i>Coklat/Cacao Chocolate/Cacao</i>	-	198	-	-	-
21.	<i>Dedak/Bran</i>	-	-	504	-	36
22.	<i>Barang Campuran Mixed Product</i>	-	310,43	380,43	398,55	3.540
23.	<i>Gagang Cengkeh Handles Cloves</i>	-	2.161,68	2.153,3	2.142,00	2.130,5
24.	<i>Besi Tua/ Scrap Metal</i>	-	774,1	355	324,50	306
25.	<i>Besi Bangunan Iron Building</i>	-	-	-	-	-
26.	<i>Keramik</i>	36	-	-	-	-
27.	<i>Batang Kelapa Palm Trunk</i>	-	-	-	-	-
28.	<i>C.Cargo/Lainnya Cargo/Other</i>	1.844	963	538	175,00	23.000
29.	<i>Rongsokan</i>	2996	2.772	2.484	2.520,00	3.492
	Jumlah/ Total	118.417	107.812,71	82.912,33	73.960,05	85.850,5

Sumber/Source: Kantor Administrator Pelabuhan Laut Kabupaten Tolitoli/Office of Seaport Administrator Tolitoli

Tabel 9.3.3 Jumlah Kapal Yang Masuk dan Keluar di Pelabuhan Laut Dede Tahun 2016 - 2017
Table Number of The Entry and Exit Ship at Dede Seaport, 2016 - 2017

	Bulan Month	2016		2017	
		Jumlah Kapal Ma- suk/ Number of Entry Ship	Jumlah Kapal Kel- uar/ Number of Exit Ship	Jumlah Kapal Ma- suk/ Number of Entry Ship	Jumlah Kapal Kel- uar/ Number of Exit Ship
	(1)	(2)	(3)	(4)	(5)
01.	Januari	30	32	10	10
02.	Februari	36	38	15	15
03.	Maret	33	33	30	30
04.	April	38	38	24	24
05.	Mei	30	29	23	23
06.	Juni	34	34	17	17
07.	Juli	31	30	20	20
08.	Agustus	32	24	22	22
09.	September	34	29	21	21
10.	Oktober	37	39	27	27
11.	November	33	35	17	17
12.	Desember	28	28	26	26
	Jumlah / Total	396	389	252	252

Sumber/Source: Kantor Administrator Pelabuhan Laut Kabupaten Tolitoli/Office of Seaport Administrator Tolitoli

Tabel 9.3.4 Jumlah penumpang yang Naik dan Turun di Pelabuhan Laut Dede Tahun 2016 - 2017
Number of Departing and Gett Off Passengers at Dede Seaport, 2016 - 2017

	Bulan Month	2016		2017	
		Jumlah Penumpang Turun/ Get Off Pas- senger	Jumlah Penumpang Naik/ Departing Passenger	Jumlah Penumpang Turun/ Get Off Pas- senger	Jumlah Penumpang Naik/ Departing Passenger
	(1)	(2)	(3)	(4)	(5)
01.	Januari	1.631	758	616	150
02.	Februari	1.276	1.184	328	93
03.	Maret	930	896	347	361
04.	April	1.037	1.396	579	397
05.	Mei	1.233	779	518	46
06.	Juni	1.850	905	1.530	289
07.	Juli	2.148	1.384	1.687	732
08.	Agustus	1.136	846	718	475
09.	September	1.248	831	503	513
10.	Oktober	1.143	1.185	1.124	2.022
11.	November	1.214	715	1.182	923
12.	Desember	825	765	1.068	1.295
	Jumlah / Total	15.671	11.644	10.200	7.296

Sumber/Source: Kantor Administrator Pelabuhan Laut Kabupaten Tolitoli/Office of Seaport Administrator Tolitoli

9.4 Angkutan Udara / Air Transportation

Tabel 9.4.1 Arus Lalu Lintas Pesawat Udara di Bandar Udara Lalos Kabupaten Tolitoli Tahun 2017 - 2018
Table Aircraft Traffic at Lalos Airport Tolitoli, 2017 - 2018

Bulan Month	2017		2018	
	Jumlah Pesawat Datang Incoming Aircraft	Jumlah Pesawat Berangkat Departing Aircraft	Jumlah Pesawat Datang Incoming Aircraft	Jumlah Pesawat Berangkat Departing Aircraft
(1)	(2)	(3)	(4)	(5)
01. Januari	26	26	31	31
02. Februari	24	24	27	27
03. Maret	23	23	31	31
04. April	23	23	30	30
05. Mei	23	23	31	31
06. Juni	23	23	29	29
07. Juli	23	23	31	31
08. Agustus	31	31	30	30
09. September	30	30	28	28
10. Oktober	31	31	16	16
11. November	30	30	30	30
12. Desember	31	31	29	29
Jumlah / Total	318	318	343	343

Sumber/Source: Kantor Bandara Udara Lalos/Office of Airport Lalos

Tabel 9.4.2 Arus Lalu Lintas Penumpang di Bandar Udara Lalos Kabupaten Tolitoli Tahun 2017 - 2018
Passenger Traffic at Lalos Airport Tolitoli, 2017 - 2018

Bulan Month	2017		2018	
	Jumlah Penumpang Datang <i>Incoming Passenger</i>	Jumlah Penumpang Berangkat <i>Departing Passenger</i>	Jumlah Penumpang Datang <i>Incoming Passenger</i>	Jumlah Penumpang Berangkat <i>Departing Passenger</i>
(1)	(2)	(3)	(4)	(5)
01. Januari	839	831	1.733	1.576
02. Februari	889	904	1.403	1.603
03. Maret	874	871	1.753	1.905
04. April	910	924	1.852	1.878
05. Mei	1.378	1.373	1.208	1.290
06. Juni	1.541	1.379	987	1.194
07. Juli	1.474	1.595	1.178	1.256
08. Agustus	1.455	1.552	999	1.087
09. September	1.833	1.577	1.127	1.156
10. Oktober	1.499	1.567	532	628
11. November	2.061	2.331	1.275	1.297
12. Desember	1.771	1.620	1.232	1.212
Jumlah / Total	16.524	16.524	15.279	16.082

Sumber/Source: Kantor Kantor Bandara Udara Lalos/Office of Airport Lalos

Tabel 9.4.3 Banyaknya Barang Bagasi yang Dibongkar dan Dimuat di Bandar Udara Lalos Kabupaten Tolitoli Tahun 2017 - 2018
Number of Unloading and Loaded Baggage Goods in Lalos Airport Tolitoli, 2017 - 2018

	Bulan <i>Month</i>	2017		2018	
		Jumlah Penumpang Datang <i>Incoming Passenger</i>	Jumlah Penumpang Berangkat <i>Departing Passenger</i>	Jumlah Penumpang Datang <i>Incoming Passenger</i>	Jumlah Penumpang Berangkat <i>Departing Passenger</i>
	(1)	(2)	(3)	(4)	(5)
01.	Januari	10.441	8.371	10.713	8.985
02.	Februari	8.459	7.711	8.590	9.211
03.	Maret	9.210	8.416	10.834	10.706
04.	April	9.779	8.995	11.824	11.214
05.	Mei	10.566	8.456	7.744	7.372
06.	Juni	10.456	8.750	6.194	7.974
07.	Juli	9.912	10.057	7.380	7.927
08.	Agustus	8.256	9.480	6.069	5.881
09.	September	8.867	9.623	6.559	6.466
10.	Oktober	10.319	9.501	3.772	3.839
11.	November	11.427	11.561	9.047	7.798
12.	Desember	10.428	10.127	8.149	7.157
	Jumlah / Total	118.120	111.048	96.475	94.530

Sumber/Source: Kantor Kantor Bandara Udara Lalos/Office of Airport Lalos

9.5 Komunikasi / *Communication*

Tabel 9.5.1 Laporan Produksi Surat Pos Biasa dan Terbukukan yang Diterima dan Dikirim di Dalam Negeri dan Luar Negeri, Kabupaten Tolitoli Tahun 2018
Report on the Production of Ordinary and Booked Post Mails Received and Sent Domestically and Foreign Affairs, Tolitoli Regency in 2018

Kategori Surat Pos/ <i>Post Mails Category</i>	Satuan Unit	Biasa/ <i>Ordinary</i>		Terbukukan/ <i>Booked</i>	
		Terima	Kirim	Terima	Kirim
(1)	(2)	(3)	(4)	(5)	(6)
Dalam Negeri/ <i>Local</i>	Lembar <i>Sheet</i>	995	1092	-	-
Luar Negeri / <i>Foreign Affairs</i>	Lembar <i>Sheet</i>	129	81	-	-
Kilat Khusus/ <i>Quick Special</i>	Lembar <i>Sheet</i>	-	-	80 496	11 028
EMS / Express Mail Service	Lembar <i>Sheet</i>	-	-	129	16

Sumber/Source: Kantor Pos dan Giro Kabupaten Tolitoli / *Post Office Tolitoli*

Tabel 9.5.2 Laporan Produksi Paket Pos Biasa dan Terbukukan yang Diterima dan Dikirim di Dalam Negeri dan Luar Negeri, Kabupaten Tolitoli Tahun 2018
Report on the Production of Ordinary and Booked Post Package Received and Sent Domestically and Foreign Affairs, Tolitoli Regency in 2018

Kategori Paket Pos/ Post Package Category	Satuan Unit	Biasa/ Ordinary		Terbukukan/ Booked	
		Terima/ Re- ceived	Kirim/ Sent	Terima/ Received	Kirim/ Sent
(1)	(2)	(3)	(4)	(5)	(6)
Dalam Negeri/ Domestic	Lembar Sheet	1 872	168	24 636	11 028
Luar Negeri / Foreign Affairs	Lembar Sheet	184	204	96	37
Kilat Khusus/ Quick Special	Lembar Sheet	-	-	-	-
EMS / Express Mail Service	Lembar Sheet	-	-	-	-

Sumber/Source: Kantor Pos dan Giro Kabupaten Tolitoli / Post Office Tolitoli

Tabel 9.5.3 Laporan Produksi Jasa Keuangan Weselpos dan Soop/Pospay
 Mrnurut trx dan Nilai (Rp .000), Kabupaten Tolitoli Tahun
 2018
*Post and Post / Sop Wes Pospay Financial Services
 Production Report by trx and Value (Rp.000), Tolitoli Regency
 in 2018*

Kategori Jasa Keuangan	Satuan Unit	Weselpos		Sopp/Pospay
		Kirim/ Sent	Bayar / Paid	
(1)	(2)	(3)	(4)	(5)
Trx	Lembar Sheet	161	236	75 546
Nilai/Value	Ribu Rupiah/ Thousand Rupiah (Rp .000)	501 491	1 720 435	31 180 833

Sumber/Source: Kantor Pos dan Giro Kabupaten Tolitoli / Post Office Tolitoli

Tabel 9.5.4 Banyaknya Kapasitas dan Pemasangan Telepon Sentral dan Koneksi Induk Menurut Jenis Koneksi di Kabupaten Tolitoli 2018

Capacity and Installed Central Telephone and Parent Connection by Type of Connection in Tolitoli, 2018

Klasifikasi <i>Classification</i>	Jenis Kabel/ <i>Cable Type</i>		Jumlah <i>Total</i>
	Fiber <i>Fiber</i>	Non-Fiber <i>Non-Fiber</i>	
(1)	(2)	(3)	(4)
1. 1P	130	100	230
2. 2P	620	-	620
3. 3P	550	700	1.250
Jumlah / Total	1.300	800	2.100

Sumber/Source: Kantor PT. Telkom Cabang Tolitoli/Office of PT. Telkom Branch Tolitoli

BAB 10

Chapter

PENGELUARAN PENDUDUK

Population Expenditure

<https://kolitolikab.bps.go.id>



10. Pengeluaran Penduduk/*Population Expenditure*

10.1 Pengeluaran Penduduk /*Population Expenditure*

Tabel 10.1.1 Rata-Rata Pengeluaran Makanan per Kapita Sebulan menurut Kelompok Komoditas dan Kelompok Pengeluaran (Rupiah) di Kabupaten Tolitoli, 2018
Average monthly Food Expenditures per Capita by Commodity Group and Expenditure Group (Rupiah) in Tolitoli Regency, 2018

Kelompok Komoditas	Kelompok Pengeluaran		
	40 Persen Ter- bawah	40 Persen Tengah	20 Persen Teratas
(1)	(2)	(3)	(4)
1. Padi-padian	59 048	69 857	73 706
2. Umbi-umbian	3 170	4 773	8 012
3. Ikan/udang/ cumi/kerang	31 154	55 775	89 610
4. Daging	1 698	3 374	19 436
5. Telur dan susu	9 963	26 638	53 669
6. Sayur-sayuran	18 865	30 726	36 039
7. Kacang-kacangan	2 609	6 877	11 255
8. Buah-buahan	9 377	21 955	42 300
9. Minyak dan kelapa	8 481	13 858	16 437
10. Bahan minuman	13 435	17 899	24 108
11. Bumbu-bumbuan	6 499	11 946	15 792
12. Konsumsi lainnya	3 690	8 052	14 662
13. Makanan dan minuman jadi	54 488	120 786	309 838
14. Rokok dan tembakau	38 035	63 143	123 359
Jumlah Makanan	260 512	455 660	838 225

Tabel 10.1.2 Rata-Rata Pengeluaran Non Makanan per Kapita Sebulan menurut Kelompok Komoditas dan Kelompok Pengeluaran (Rupiah) di Kabupaten Tolitoli, 2018
Average Non-Food Expenditures per Capita per Month by Commodity Group and Expenditure Group (Rupiah) in Tolitoli Regency, 2018

Kelompok Komoditas	Kelompok Pengeluaran		
	40 Persen Ter- bawah	40 Persen Tengah	20 Persen Teratas
(1)	(2)	(3)	(4)
1. Perumahan dan fasilitas rumah tangga	100 545	195 262	561 209
2. Aneka barang dan jasa	37 534	79 705	321 898
3. Pakaian, alas kaki, dan tutup kepala	9 028	27 030	89 702
4. Barang tahan lama	4 806	22 795	106 787
5. Pajak, pungutan, dan asuransi	14 335	19 953	63 029
6. Keperluan pesta dan upacara/kenduri	413	7 109	70 985
Jumlah Bukan Makanan	166 661	351 854	1 213 610

10.2 PERBANKAN DAN KOPERASI / *BANKING AND COOPERATIVE*

Tabel 10.2.1 Posisi Pinjaman Rupiah dan Valuta Asing yang Diberikan Bank Umum dan BPR Menurut Sektor Ekonomi di Kabupaten Tolitoli Tahun 2014 - 2018 (Juta Rupiah)
Position of Rupiah and Foreign Currency Loans Provided by Commercial Bank and BPR by Economic Sector in Tolitoli (Million Rupiah), 2014-2018

Sektor Ekonomi <i>Economic Sector</i>	2014	2015	2016	2017	2018
(1)	(2)	(3)	(4)	(5)	(6)
Pinjaman Berdasarkan Lapangan Usaha	501.988	565.163	670.009	1.672.816	1.366.764
1. Pertanian, Peternakan, Kehutanan & Perikanan	20.944	27.608	32.374	700.207	86.654
2. Pertambangan dan Penggalian	40	247	13.704	43.849	5.880
3. Industri Pengolahan	14.114	14.396	13.272	8.478	21.172
4. Listrik, Gas dan Air Bersih	131	861	400	17.025	154
5. Konstruksi	19.147	20.317	21.371	240	16.661
6. Perdagangan, Hotel dan Restoran	368.031	428.912	521.326	14.428	619.246
7. Pengangkutan dan Komunikasi	52.037	47.754	41.092	525.804	51.716
8. Keuangan, Real Estate dan Jasa Perusahaan	3.308	1.576	977	42.139	18.951
9. Jasa-jasa	24.236	23.493	25.492	19.439	546.330
Pinjaman Kepada Bukan Lapangan Usaha	734.569	696.086	871.616	972.609	289.869
1. Rumah Tinggal	82.464	50.334	57.291	61.762	58.619
2. Flat dan Apartemen	1.232	796	1.376	409	326
3. Rumah Toko & Rumah Kantor	8.579	3.132	3.022	1.649	1.160
4. Kendaraan Bermotor	9.834	19.256	19.185	18.361	20.947
5. Lainnya	632.460	622.568	790.743	890.428	208.817
Jumlah / Total	1.236.558	1.261.250	1.541.625	2.645.425	1.656.633

Sumber/Source: Statistik Ekonomi – Keuangan Daerah Bank Indonesia/Economic Statistics-Regional Finance Bank Indonesia

*Kondisi Desember 2016/ December 2016 Condition

Tabel 10.2.2 Posisi Pinjaman Rupiah dan Valuta Asing yang Diberikan Bank Umum dan BPR Menurut Jenis Penggunaan di Kabupaten Tolitoli Tahun 2014-2018 (Juta Rupiah)
Position of Rupiah and Foreign Currency Loans Provided by Commercial Bank and BPR by Type of Use in Tolitoli (Million Rupiah), 2014-2018

Jenis Penggunaan		2014	2015	2016	2017	2018
(1)		(2)	(3)	(4)	(5)	(6)
Rupiah						
-	Modal Kerja	406.936	450.573	536.331	534.558	674.185
-	Investasi	94.784	114.591	133.678	165.649	174.264
-	Konsumsi	734.391	695.643	871.127	972.114	807.696
	Jumlah	1.236.111	1.260.806	1.541.135	1.672.322	1.656.144
Valuta Asing						
-	Modal Kerja	268	-	-	-	-
-	Investasi	-	-	-	-	-
-	Konsumsi	179	444	489	494	489
	Jumlah	447	444	489	494	489

Sumber/Source: Statistik Ekonomi – Keuangan Daerah Bank Indonesia/Economic Statistics-Regional Finance Bank Indonesia

*Kondisi Desember 2016/ December 2016 Condition

Tabel 10.2.3 Posisi Kredit Mikro, Kecil dan Menengah yang Diberikan Bank Umum dan BPR Menurut Sektor Ekonomi di Kabupaten Tolitoli Tahun 2013-2017 (Juta Rupiah)
Position of Micro, Small and Medium Credit Provided by Commercial Bank and BPR by Economic Sector in Tolitoli (Million Rupiah), 2014-2018

Sektor Ekonomi Economic Sector	2014	2015	2016	2017	2018
(1)	(2)	(3)	(4)	(5)	(6)
1. Pertanian/Agriculture	20.481	27.250	31.954	43.224	85.738
2. Pertambangan/Mining	40	247	13.704	228	280
3. Perindustrian/Industry	14.059	14.125	13.157	16.354	20.243
4. Listrik, Gas & Air/ Electricity, Gas & Water	131	861	400	240	154
5. Konstruksi/Construction	18.879	20.317	21.371	14.528	16.761
6. Perdagangan/Trade	343.273	343.384	376.575	476.638	459.930
7. Angkutan/Transportation	5.272	4.520	31.152	31.901	41.524
8. Jasa-jasa Dunia Usaha/ <i>Business Services</i>	7.990	5.535	5.277	6.497	5.049
9. <i>Jasa-jasa Sosial Masyarakat Community Social Services</i>	14.014	16.668	18.245	16.538	17.110
10. <i>Lain-lain/Other</i>	-	-	-	-	-
Jumlah/Total	424.137	432.908	511.833	606.147	646.789

Sumber/Source: Statistik Ekonomi – Keuangan Daerah Bank Indonesia/Economic Statistics-Regional Finance Bank Indonesia

*Kondisi Desember 2016/ December 2016 Condition

Tabel 10.2.4 Posisi Kredit Usaha Mikro, Kecil dan Menengah yang Diberikan Bank Umum dan BPR Menurut Skala Usaha di Kabupaten Tolitoli Tahun 2016-2018 (Juta Rupiah)
Position of Micro, Small and Medium Credit Provided by Commercial Bank and BPR by Business Scale in Tolitoli (Million Rupiah), 2016-2018

Jenis Penggunaan	2016	2017	2018
(1)	(2)	(3)	(4)
Mikro	124.349	162.697	167.056
Kecil	234.258	288.917	306.385
Menengah	153.226	154.533	173.348
Jumlah	511.833	606.147	646.789
Memorandum Item			
Kredit Mikro, Kecil dan Menengah (MKM)			
Mikro (s/d Rp 50 Juta)	3.077.074	5.239.727	4.409.067
Kecil (>Rp 50 Juta – Rp 500 Juta)	16.121.755	19.629.500	20.938.252
Menengah (>500 Juta – Rp 5 Miliar)	6.688.109	4.996.751	5.198.692

Sumber/Source: Statistik Ekonomi – Keuangan Daerah Bank Indonesia/Economic Statistics-Regional Finance Bank Indonesia

*Kondisi Desember 2016/ December 2016 Condition

Tabel 10.2.5 Posisi Simpanan Masyarakat Rupiah dan Valuta Asing Bank Umum dan BPR di Tolitoli, Tahun 2014-2018 (Juta Rp)
Outstanding of Private Deposit in Rupiah and Foreign Currency of Commercial and Rural Banks in Tolitoli Regency, 2014-2018 (million rupiah)

Sektor Ekonomi <i>Economic Sector</i>	2014	2015	2016	2017	2018
(1)	(2)	(3)	(4)	(5)	(6)
Giro					
Nominal	146.248	274.670	268.994	106.433	200.855
Rekening (Satuan)	1.686	1.800	1.934	1.980	2.021
Simpanan Berjangka					
Nominal	244.812	333.649	362.030	319.412	301.938
Rekening (Satuan)	789	1.023	1.162	1.220	1.158
Tabungan					
Nominal	745.196	713.145	770.752	912.200	802.021
Rekening (Satuan)	169.694	176.819	181.725	214.191	236.326
Jumlah/Total	1.136.256	1.321.465	1.401.777	1.338.045	1.304.814

Sumber/Source: Statistik Ekonomi – Keuangan Daerah Bank Indonesia/Economic Statistics-Regional Finance Bank Indonesia

*Kondisi Desember 2016/ December 2016 Condition

Tabel 10.2.6 Jumlah Aktiva Bank di Kabupaten Tolitoli Tahun 2006-2018
Table (Juta Rupiah)
Number of Activa of Bank in Tolitoli (billion rupiah) , 2006-2018)

Tahun Year	Jumlah Rupiah dan valuta Asing (Juta Rupiah) Total Rupiah (million rupiah)
	(1) (2)
2018	2,459,189
2017	2.300.303
2016	2.095.708
2015	1.789.164
2014	1.655.645
2013	1.413.135
2012	1.175.987
2011	1.513.911
2010	959.232
2009	868.903
2008	672.240
2007	631.535
2006	533.175

Sumber/Source: Statistik Ekonomi – Keuangan Daerah Bank Indonesia/Economic Statistics-Regional Finance Bank Indonesia

*Kondisi Desember 2016/ December 2016 Condition

Tabel 10.2.7 Jumlah Kantor Bank Indonesia di Kabupaten Tolitoli tahun 2015-2018
Table 2015-2018
Number of Bank Office in Tolitoli , 2015-2018

Jenis Kantor / Type of Office	2015	2016	2017	2018
(1)	(2)	(3)	(4)	(5)
Kantor Pusat / <i>Central</i>	-	-	-	-
Kantor Cabang / <i>Central</i>	6	6	6	6
Kantor Lainnya / <i>Other*</i>	16	16	16	16
Jumlah Kantor Bank / Number of Banks Office	22	22	22	22

Sumber/Source: Kantor Bank Indonesia, Palu/ Bank Indonesia, Palu

Catt/Note:

* Kantor lainnya terdiri dari kantor cabang pembantu, BRI Unit dan kantor kas/Other office consist of branch office, BRI Unit and cash office.

Tabel 10.2.8 Jumlah Koperasi dan Anggota Menurut Jenisnya di Kabupaten Tolitoli Tahun 2018
Number of Cooperation and Members by Kind of Cooperate in Tolitoli, 2018

	Jenis Koperasi <i>Kind of Cooperatives</i>	Koperasi Cooperate (Buah)	Anggota Members (Orang)
	(1)	(2)	(3)
01.	K U D	16	20.265
02.	K S U	63	2.559
03.	Koperasi Pegawai Negeri	23	2.887
04.	Koperasi Fungsional ABRI	3	520
05.	Koperasi Pasar	-	-
06.	Koperasi Karyawan	7	410
07.	Koperasi Pensiunan	-	-
08.	Koperasi Wanita	7	321
09.	Koperasi Peternakan	-	-
10.	Koperasi Simpan Pinjam	15	1.773
11.	Koperasi Jasa Angkutan	-	-
12.	Koperasi Pemuda	-	-
13.	Koperasi Pondok Pesantren	5	410
14.	Koperasi Veteran	-	-
15.	Koperasi Kontraktor	-	-
16.	Koperasi Kerajinan	2	98
17.	Koperasi Pertanian	8	242
18.	Koperasi Perikanan	5	487
19.	Koperasi Syariah	1	270
20.	Koperasi Nelayan	-	-
21.	Koperasi KJKS	2	64
22.	Koperasi Konsumen	2	288
23.	Koperasi Produsen	1	20
24.	Koperasi Perkebunan & Kehutanan	2	64
25.	Koperasi Mahasiswa	2	177
26.	Koperasi Lainnya	-	-
	Jumlah	164	30.855

Sumber/Source: Dinas Koperasi UMKM Kabupaten Tolitoli/Office of UMKMCooperationTolitoli

Tabel 10.2.9 Klasifikasi Koperasi/ KUD Menurut Jenis Koperasi di Kabupaten Tolitoli Tahun 2018
Classification of Cooperate by Kind of Cooperate in Tolitoli, 2018

Jenis Koperasi Kind of Cooperatives		A	B	C	BDK	TDK	Jumlah Total
(1)		(2)	(3)	(4)	(5)	(6)	(7)
01.	K U D	-	1	5	10	-	16
02.	K S U	-	15	17	30	-	62
03.	Koperasi Pegawai Negeri	-	3	7	13	-	23
04.	Koperasi Fungsional ABRI	-	-	2	1	-	3
05.	Koperasi Pasar	-	-	-	-	-	-
06.	Koperasi Karyawan	-	-	-	7	-	7
07.	Koperasi Pensiunan	-	-	-	-	-	-
08.	Koperasi Wanita	-	-	2	5	-	7
09.	Koperasi Peternakan	-	-	-	-	-	-
10.	Koperasi Simpan Pinjam	-	-	1	12	2	15
11.	Koperasi Jasa Angkutan	-	-	-	-	-	-
12.	Koperasi Pemuda	-	-	-	-	-	-
13.	Koperasi Pondok Pesantren	-	-	-	4	1	5
14.	Koperasi Veteran	-	-	-	-	-	-
15.	Koperasi Kontraktor	-	-	-	-	-	-
16.	Koperasi Kerajinan	-	-	1	1	-	2
17.	Koperasi Pertanian	-	-	-	7	1	8
18.	Koperasi Perikanan	-	-	-	2	2	4
19.	Koperasi Syariah	-	-	-	1	-	1
20.	Koperasi Nelayan	-	-	-	-	-	-
21.	Koperasi KJKS	-	-	-	-	2	2
22.	Koperasi Konsumen	-	-	-	-	2	2
23.	Koperasi Produsen	-	-	-	-	2	2
24.	Koperasi Perkebunan & Kehutanan	-	-	-	1	-	1
25.	Koperasi Mahasiswa	-	-	-	-	2	2
26.	Koperasi Lainnya	-	-	-	-	2	2
Jumlah		-	19	35	94	16	164

Sumber/Source: Dinas Koperasi UMKM Kabupaten Tolitoli/Office of UMKM Cooperation Tolitoli

Tabel 10.2.10 Volume Usaha, Dana-dana dan Sisa Hasil Usaha Menurut Jenis Koperasi di Kabupaten Tolitoli Tahun 2018(Rp. 000)
Volume of Business, Funds and Left of Business Profits by Kind of Cooperation in Tolitoli (Rp. 000), 2018

	Jenis Koperasi <i>Kind of Cooperatives</i>	Volume Usaha <i>Volume of Business</i>	Dana - dana <i>Funds</i>	Sisa Hasil Usaha <i>/ Left of Business Profits</i>	
	(1)	(2)	(3)	(4)	
01.	KUD	2.921.537	330.134	(528.580)	
02.	KSU	2.108.955	238.312	209.290	
03.	KOPERASI PEGAWAI NEGERI	7.242.626	818.417	627.398	
04.	KOPERASI FUNGSIONAL ABRI	1.940.296	219.253	110.176	
05.	KOPERASI PASAR	-	-	-	
06.	KOPERASI KARYAWAN	1.302.141	147.142	105.746	
07.	KOPERASI PENSIUNAN	-	-	-	
08.	KOPERASI WANITA	1.420.969	160.569	33.440	
09.	KOPERASI PETERNAKAN	-	-	-	
10.	KOPERASI SIMPAN PINJAM	3.751.704	423.943	231.888	
11.	KOPERASI JASA ANGKUTAN	-	-	-	
12.	KOPERASI PEMUDA	-	-	-	
13.	KOPERASI PONDOK PESANTREN	53.600	6.057	7.500	
14.	KOPERASI VETERAN	-	-	-	
15.	KOPERASI KONTRAKTOR	-	-	-	
16.	KOPERASI KERAJINAN	120.336	13.598	4.553	
17.	KOPERASI PERTANIAN	695.603	78.603	24.236	
18.	KOPERASI PERIKANAN	892.430	100.845	(239)	
19.	KOPERASI SYAHRIAH	458.550	51.816	136.250	
20.	KOPERASI NELAYAN	-	-	-	
21.	KOPERASI KJKS	87.470	9.884	6.751	
22.	KOPERASI KONSUMSI	-	-	-	
23.	KOPERASI PRODUSEN	-	-	-	
24.	KOPERASI PERKEBUNAN & KEHUTANAN	239.630	27.078	50.939	
25.	KOPERASI MAHASISWA	22.909	2.589	1.079	
26.	KOPERASI LAINNYA	-	-	-	
	JUMLAH	2018	23.258.756	2.628.239	1.020.427

Sumber/Source: Dinas Koperasi UMKM Kabupaten Tolitoli/Office of UMKM Cooperation Tolitoli

Tabel 10.2.11 Uang Simpanan dan Cadangan Menurut Jenis Koperasi di Kabupaten Tolitoli Tahun 2018 (Rp. 000)
Money Deposits and Reserves By Type of Cooperative in Tolitoli (Rp 000), 2018

	Jenis Koperasi <i>Kind of Cooperatives</i>	Uang Simpanan <i>Saving</i>	Dana Cadangan <i>Reserve Fund</i>
	(1)	(2)	(3)
01.	K U D	-	-
02.	K S U	90.976	257.579
03.	Koperasi Pegawai Negeri	1.035.770	236.659.059
04.	Koperasi Fungsional ABRI	298.896	623.936
05.	Koperasi Pasar	-	-
06.	Koperasi Karyawan	58.875	403.060
07.	Koperasi Pensiunan	-	-
08.	Koperasi Wanita	9.612	5.130
09.	Koperasi Peternakan	-	-
10.	Koperasi Simpan Pinjam	608.202	287.377
11.	Koperasi Jasa Angkutan	-	-
12.	Koperasi Pemuda	-	-
13.	Koperasi Pondok Pesantren	-	-
14.	Koperasi Veteran	-	-
15.	Koperasi Kontraktor	-	-
16.	Koperasi Kerajinan	-	-
17.	Koperasi Pertanian	246.785	9.370
18.	Koperasi Perikanan	-	-
19.	Koperasi Syariah	-	-
20.	Koperasi Nelayan	-	-
21.	Koperasi KJKS	-	-
22.	Koperasi Konsumen	-	-
23.	Koperasi Produsen	-	-
24.	Koperasi Perkebunan & Kehutanan	-	-
25.	Koperasi Lainnya	-	-
	Jumlah / Total	2.349.116	238.245.510

Sumber/Source: Dinas Koperasi UMKM Kabupaten Tolitoli/Office of UMKM Cooperation Tolitoli

Tabel 10.2.12 Modal Sendiri dan Modal Luar Menurut Jenis Koperasi di Kabupaten Tolitoli Tahun 2018 (Rp. 000)
Table Own Capital and Foreign Capital by Kind of Cooperative in Tolitoli (Rp 000), 2018

	Jenis Koperasi Kind of Cooperatives	Modal Sendiri Own Capital	Modal Luar Foreign Capital	Jumlah Modal Total Capital
	(1)	(2)	(3)	(4)
01.	KUD	45.722.484	8.187.316	53.909.800
02.	KSU	3.557.751	1.659.696	5.217.447
03.	KOPERASI PEGAWAI NEGERI	6.009.410	2.948.982	8.958.392
04.	KOPERASI FUNGSIONAL ABRI	1.363.803	752.641	2.116.444
05.	KOPERASI PASAR	-	-	-
06.	KOPERASI KARYAWAN	873.589	966.677	1.840.266
07.	KOPERASI PENSIUNAN	-	-	-
08.	KOPERASI WANITA	593.151	482.841	1.075.992
09.	KOPERASI PETERNAKAN	-	-	-
10.	KOPERASI SIMPAN PINJAM	3.443.398	3.409.186	6.852.584
11.	KOPERASI JASA ANGKUTAN	-	-	-
12.	KOPERASI PEMUDA	-	-	-
13.	KOPERASI PONDOK PESANTREN	96.497	207.766	304.263
14.	KOPERASI VETERAN	-	-	-
15.	KOPERASI KONTRAKTOR	-	-	-
16.	KOPERASI KERAJINAN	108.548	4.783	113.331
17.	KOPERASI PERTANIAN	866.123	294.607	1.160.730
18.	KOPERASI PERIKANAN	1.326.298	185.182	1.511.480
19.	KOPERASI SYAHRIAH	460.021	74.068	534.089
20.	KOPERASI NELAYAN	-	-	-
21.	KOPERASI KJKS	65.209	213.887	279.096
22.	KOPERASI KONSUMSI	25.150	-	25.150
23.	KOPERASI PRODUSEN	15.000	-	15.000
24.	KOPERASI PERKEBUNAN & KEHUTANAN	122.131	11.055	133.186
25.	KOPERASI MAHASISWA	32.310	-	32.310
26.	KOPERASI LAINNYA	-	-	-
	Jumlah / Total	64.680.873	19.398.687	84.079.560

Sumber/Source: Dinas Koperasi UMKM Kabupaten Tolitoli/Office of UMKM Cooperation Tolitoli

10.3 Harga / Price

Tabel 10.3.1 Inflasi Harga Konsumen per bulan menurut Kelompok Pengeluaran di Kota Palu, 2018
Monthly Inflation by Expenditure Group in Palu Municipality, 2018

Bulan/Month	Bahan Makanan <i>foodstuff</i>	Makanan Jadi Minuman Rokok dan Tembakau <i>Prepared Food Beverages and Tobacco Product</i>	Perumahan Air Listrik Gas dan Bahan Bakar <i>Housing Water Electricity Gas and Fuel</i>	Sandang <i>Clothing</i>	Kesehatan <i>Health</i>	Pendidikan Rekreasi dan Olah Raga <i>Education Recreation and Sports</i>	Transpor Komunikasi dan Jasa Keuangan <i>Transport Communication</i>	Umum <i>General</i>
(1)	(2)			(3)				(4)
<i>Januari/January</i>	0,00	0,18	-0,48	0,69	0,00	0,18	-0,48	0,69
<i>Februari/February</i>	2,14	0,46	0,17	-0,31	2,14	0,46	0,17	-0,31
<i>Maret/March</i>	1,00	0,40	0,35	-0,08	1,00	0,40	0,35	-0,08
<i>April/April</i>	-0,22	-0,03	-0,09	0,76	-0,22	-0,03	-0,09	0,76
<i>Mei/May</i>	0,86	0,23	0,45	0,26	0,86	0,23	0,45	0,26
<i>Juni/June</i>	0,28	0,05	5,51	1,89	0,28	0,05	5,51	1,89
<i>Juli/July</i>	0,21	0,09	-1,21	0,20	0,21	0,09	-1,21	0,20
<i>Agustus/August</i>	0,12	1,71	-2,36	-0,06	0,12	1,71	-2,36	-0,06
<i>September/September</i>	-	-	-	-	-	-	-	-
<i>Oktober/October</i>	-	-	-	-	-	-	-	-
<i>November/November</i>	0,26	0,03	1,49	0,83	0,26	0,03	1,49	0,83
<i>Desember/December</i>	0,83	0,16	1,76	1,10	0,83	0,16	1,76	1,10

Sumber/Source: Badan Pusat Statistik

Catatan: Mulai Januari 2015 menggunakan tahun dasar dan perhitungan IHK baru (2012=100)



BAB 11

Chapter

PENDAPATAN REGIONAL

Regional Income



<https://tolitolikab.bps.go.id>

11. Pendapatan Regional/*Regional Income*

11.1 Pendapatan Regional/*Regional Income*

Tabel 11.1.1 Produk Domestik Regional Bruto Atas Dasar Harga Berlaku Menurut Lapangan Usaha di Kabupaten Tolitoli (Miliar Rupiah), 2015 - 2018
Gross Regional Domestic Product at Current Market Prices by Industry in Tolitoli (Billion Rupiahs), 2015 - 2018

	Lapangan Usaha <i>Industrial Origin</i>	2015	2016	2017*	2018**
	(1)	(2)	(3)	(4)	(5)
A	Pertanian, Kehutanan, dan Perikanan/ <i>Agriculture, Forestry, and Fishing</i>	2.574,1	2.713,9	2.904,4	3.148,6
B	Pertambangan dan Penggalian/ <i>Mining and Quarrying</i>	124,0	136,3	151,5	157,1
C	Industri Pengolahan/ <i>Manufacturing</i>	149,5	163,7	178,3	193,6
D	Pengadaan Listrik dan Gas/ <i>Electricity and Gas</i>	1,3	1,4	1,7	1,9
E	Pengadaan Air; Pengelolaan Sampah, Limbah, dan Daur Ulang/ <i>Water Supply; Sewerage, Waste Management, and Remediation Activities</i>	17,2	18,4	20,2	21,9
F	Konstruksi/ <i>Construction</i>	750,5	794,7	866,1	964,4
G	Perdagangan Besar dan Eceran; Reparasi Mobil dan Sepeda Motor/ <i>Wholesale and Retail Trade; Repair of Motor Vehicles and Motorcycles</i>	544,5	609,0	661,1	739,8
H	Transportasi dan Pergudangan/ <i>Transportation and Storage</i>	305,2	335,1	363,8	403,4
I	Penyediaan Akomodasi dan Makan Minum/ <i>Accommodation and Food Service Activities</i>	34,9	38,3	43,5	49,1
J	Informasi dan Komunikasi/ <i>Information and Communication</i>	255,3	280,9	310,8	354,6
K	Jasa Keuangan dan Asuransi/ <i>Financial and Insurance Activities</i>	165,9	213,0	239,8	254,7
L	Real Estat/ <i>Real Estate Activities</i>	150,2	160,4	174,8	191,8
M,N	Jasa Perusahaan/ <i>Business Activities</i>	11,3	12,5	13,6	15,1
O	Administrasi Pemerintahan, Pertahanan, dan Jaminan Sosial Wajib/ <i>Public Administration and Defence; Compulsory Social Security</i>	526,0	575,7	657,6	766,4
P	Jasa Pendidikan/ <i>Education</i>	294,9	319,9	344,8	379,6
Q	Jasa Kesehatan dan Kegiatan Sosial/ <i>Human Health and Social Work Activities</i>	82,1	88,8	96,5	108,7
R,S,T,U	Jasa Lainnya/ <i>Other Services Activities</i>	94,5	102,9	109,5	118,6
	Produk Domestik Regional Bruto <i>Gross Regional Domestic Bruto</i>	6.081,1	6.564,9	7.137,8	7.869,5

Sumber/Source: Badan Pusat Statistik Kabupaten Tolitoli/ BPS-Statistics of Tolitoli Regency

*) Angka Sementara

**) Angka Sangat Sementara

Tabel 11.1.2 Produk Domestik Regional Bruto Atas Dasar Harga Konstan Menurut Lapangan Usaha di Kabupaten Tolitoli (Miliar Rupiah), 2015 - 2018
Gross Regional Domestic Product at Constant Market Prices by Industry in Tolitoli (Billion Rupiahs), 2015 - 2018

	Lapangan Usaha Industrial Origin	2015	2016	2017*	2018**
	(1)	(2)	(3)	(4)	(5)
A	Pertanian, Kehutanan, dan Perikanan/Agriculture, Forestry, and Fishing	2.031,5	2.092,4	2.188,4	2.295,0
B	Pertambangan dan Penggalian/Mining and Quarrying	91,1	98,0	105,0	106,2
C	Industri Pengolahan/Manufacturing	122,0	127,9	133,8	141,8
D	Pengadaan Listrik dan Gas/Electricity and Gas	1,6	1,7	1,8	1,9
E	Pengadaan Air; Pengelolaan Sampah, Limbah, dan Daur Ulang/ Water Supply; Sewerage, Waste Management, and Remediation Activities	12,6	13,1	13,6	14,2
F	Konstruksi/Construction	548,2	558,3	579,7	607,9
G	Perdagangan Besar dan Eceran; Reparasi Mobil dan Sepeda Motor Wholesale and Retail Trade; Repair of Motor Vehicles and Motorcycles	412,2	435,4	450,9	470,4
H	Transportasi dan Pergudangan/Transportation and Storage	245,0	259,6	273,7	290,9
I	Penyediaan Akomodasi dan Makan Minum/Accommodation and Food Service Activities	27,1	28,9	31,1	33,2
J	Informasi dan Komunikasi/Information and Communication	217,9	238,8	260,4	282,8
K	Jasa Keuangan dan Asuransi/Financial and Insurance Activities	127,2	160,5	172,2	175,5
L	Real Estat/Real Estate Activities	129,7	133,7	139,1	146,3
M,N	Jasa Perusahaan/Business Activities	8,2	8,7	9,1	9,6
O	Administrasi Pemerintahan, Pertahanan, dan Jaminan Sosial Wajib Public Administration and Defence; Compulsory Social Security	381,3	408,8	439,9	481,3
P	Jasa Pendidikan/Education	231,0	243,7	255,7	268,2
Q	Jasa Kesehatan dan Kegiatan Sosial/Human Health and Social Work Activities	61,3	64,4	68,2	72,6
R,S,T,U	Jasa Lainnya/Other Services Activities	65,2	68,1	70,5	73,8
	Produk Domestik Regional Bruto Gross Regional Domestic Bruto	4.713,0	4.941,9	5.193,1	5.471,7

Sumber/Source: Badan Pusat Statistik Kabupaten Tolitoli/ BPS-Statistics of Tolitoli Regency

*) Angka Sementara

**) Angka Sangat Sementara

Tabel 11.1.3 Distribusi Persentase Produk Domestik Regional Bruto Atas Dasar Harga Berlaku Menurut Lapangan Usaha di Kabupaten Tolitoli (persen), 2015 - 2018
Percentage Distribution of Gross Regional Domestic Product at Current Market Prices by Industry in Tolitoli Regency, 2015 - 2018

Lapangan Usaha <i>Industrial Origin</i>		2015	2016	2017*	2018**
(1)		(2)	(3)	(4)	(5)
A	Pertanian, Kehutanan, dan Perikanan/ <i>Agriculture, Forestry, and Fishing</i>	42,33	41,34	40,69	40,01
B	Pertambangan dan Penggalian/ <i>Mining and Quarrying</i>	2,04	2,08	2,12	2,00
C	Industri Pengolahan/ <i>Manufacturing</i>	2,46	2,49	2,50	2,46
D	Pengadaan Listrik dan Gas/ <i>Electricity and Gas</i>	0,02	0,02	0,02	0,02
E	Pengadaan Air; Pengelolaan Sampah, Limbah, dan Daur Ulang/ <i>Water Supply; Sewerage, Waste Management, and Remediation Activities</i>	0,28	0,28	0,28	0,28
F	Konstruksi/ <i>Construction</i>	12,34	12,11	12,13	12,25
G	Perdagangan Besar dan Eceran; Reparasi Mobil dan Sepeda Motor/ <i>Wholesale and Retail Trade; Repair of Motor Vehicles and Motorcycles</i>	8,95	9,28	9,26	9,40
H	Transportasi dan Pergudangan/ <i>Transportation and Storage</i>	5,02	5,10	5,10	5,13
I	Penyediaan Akomodasi dan Makan Minum/ <i>Accommodation and Food Service Activities</i>	0,57	0,58	0,61	0,62
J	Informasi dan Komunikasi/ <i>Information and Communication</i>	4,20	4,28	4,35	4,51
K	Jasa Keuangan dan Asuransi/ <i>Financial and Insurance Activities</i>	2,73	3,24	3,36	3,24
L	Real Estat/ <i>Real Estate Activities</i>	2,47	2,44	2,45	2,44
M,N	Jasa Perusahaan/ <i>Business Activities</i>	0,19	0,19	0,19	0,19
O	Administrasi Pemerintahan, Pertahanan, dan Jaminan Sosial Wajib/ <i>Public Administration and Defence; Compulsory Social Security</i>	8,65	8,77	9,21	9,74
P	Jasa Pendidikan/ <i>Education</i>	4,85	4,87	4,83	4,82
Q	Jasa Kesehatan dan Kegiatan Sosial/ <i>Human Health and Social Work Activities</i>	1,35	1,35	1,35	1,38
R,S,T,U	Jasa Lainnya/ <i>Other Services Activities</i>	1,55	1,57	1,53	1,51
Produk Domestik Regional Bruto <i>Gross Regional Domestic Bruto</i>		100,00	100,00	100,00	100,00

Sumber/Source: Badan Pusat Statistik Kabupaten Tolitoli/ BPS-Statistics of Tolitoli Regency

*) Angka Sementara

**) Angka Sangat Sementara

Tabel 11.1.4 Laju Pertumbuhan Produk Domestik Bruto Atas Dasar Harga Konstan 2010 Menurut Lapangan Usaha di Kabupaten Tolitoli (persen), 2015 - 2018
Growth Rate of Gross Regional Domestic Product at 2010 Constant Market Prices by Industry in Tolitoli Regency (percent), 2015 - 2018

Lapangan Usaha Industrial Origin		2015	2016	2017*	2018**
(1)		(2)	(3)	(4)	(5)
A	Pertanian, Kehutanan, dan Perikanan/ <i>Agriculture, Forestry, and Fishing</i>	5,27	3,00	4,59	4,87
B	Pertambangan dan Penggalian/ <i>Mining and Quarrying</i>	13,18	7,63	7,07	1,13
C	Industri Pengolahan/ <i>Manufacturing</i>	1,03	4,88	4,64	5,98
D	Pengadaan Listrik dan Gas/ <i>Electricity and Gas</i>	20,96	3,79	6,61	6,82
E	Pengadaan Air; Pengelolaan Sampah, Limbah, dan Daur Ulang/ <i>Water Supply; Sewerage, Waste Management, and Remediation Activities</i>	6,87	3,95	4,22	4,56
F	Konstruksi/ <i>Construction</i>	9,28	1,84	3,84	4,86
G	Perdagangan Besar dan Eceran; Reparasi Mobil dan Sepeda Motor/ <i>Wholesale and Retail Trade; Repair of Motor Vehicles and Motorcycles</i>	5,33	5,64	3,55	4,32
H	Transportasi dan Pergudangan/ <i>Transportation and Storage</i>	8,63	5,96	5,40	6,28
I	Penyediaan Akomodasi dan Makan Minum/ <i>Accommodation and Food Service Activities</i>	8,75	6,75	7,60	6,88
J	Informasi dan Komunikasi/ <i>Information and Communication</i>	11,52	9,58	9,06	8,57
K	Jasa Keuangan dan Asuransi/ <i>Financial and Insurance Activities</i>	5,98	26,19	7,33	1,93
L	Real Estat/ <i>Real Estate Activities</i>	6,63	3,08	4,03	5,22
M,N	Jasa Perusahaan/ <i>Business Activities</i>	5,44	5,94	4,26	5,98
O	Administrasi Pemerintahan, Pertahanan, dan Jaminan Sosial Wajib/ <i>Public Administration and Defence; Compulsory Social Security</i>	9,90	7,22	7,61	9,41
P	Jasa Pendidikan/ <i>Education</i>	5,12	5,52	4,93	4,89
Q	Jasa Kesehatan dan Kegiatan Sosial/ <i>Human Health and Social Work Activities</i>	8,73	5,02	5,94	6,43
R,S,T,U	Jasa Lainnya/ <i>Other Services Activities</i>	1,21	4,31	3,66	4,66
Produk Domestik Regional Bruto Gross Regional Domestic Bruto		6,63	4,86	5,08	5,36

Sumber/Source: Badan Pusat Statistik Kabupaten Tolitoli/ BPS-Statistics of Tolitoli Regency

*) Angka Sementara

**) Angka Sangat Sementara

Tabel 11.1.5 Produk Domestik Regional Bruto Atas Dasar Harga Berlaku Menurut Pengeluaran (miliar rupiah) di Kabupaten Tolitoli, 2015 - 2018
Gross Regional Domestic Product at Current Market Prices by Type of Expenditure (billion rupiah) in Tolitoli Regency, 2015 - 2018

Jenis Pengeluaran / Type of Expenditure	2015	2016	2017*	2018**
(1)	(3)	(4)	(5)	(6)
Pengeluaran Konsumsi RUMah Tangga/ <i>Household Consumption Expenditure</i>	3.296,04	3.555,26	3.870,57	4.287,43
Pengeluaran Konsumsi LNPR/ NPISH <i>Consumption Expenditure</i>	71,61	78,99	88,27	107,48
Pengeluaran Konsumsi Pemerintah/ <i>Government Consumption Expenditure</i>	1.018,51	1.055,27	1.131,37	1.237,19
Pembentukan Modal Tetap Bruto/ <i>Gross Fixed Capital Formation</i>	1.569,21	1.757,90	1.943,62	2.128,50
Perubahan Inventori/ <i>Changes in Inventories</i>	225,06	244,53	265,12	303,73
Ekspor Barang dan Jasa/ <i>Exports of Goods and Services</i>	1.682,51	1.907,81	2.128,49	2.439,59
Dikurangi: Impor Barang dan Jasa/ <i>Less: Import of Goods and Services</i>	1.781,83	2.034,86	2.289,61	2.634,47
Produk Domestik Regional Bruto / <i>Gross Regional Domestic Product</i>	6.081,11	6.564,90	7.137,85	7.869,45

Sumber/Source: Badan Pusat Statistik Kabupaten Tolitoli/ BPS-Statistics of Tolitoli Regency

*) Angka Sementara

**) Angka Sangat Sementara

Tabel 11.1.6 Produk Domestik Regional Bruto Atas Dasar Harga Konstan 2010 Menurut Pengeluaran (miliar rupiah) di Kabupaten Tolitoli, 2015- 2018
Gross Regional Domestic Product at 2010 Constant Market Prices by Type of Expenditure (billion rupiah) in Tolitoli Regency, 2015 - 2018

Jenis Pengeluaran / Type of Expenditure	2015	2016	2017*	2018**
(1)	(3)	(4)	(5)	(6)
Pengeluaran Konsumsi RUmah Tangga/ <i>Household Consumption Expenditure</i>	2.514,20	2.616,16	2.732,62	2.892,82
Pengeluaran Konsumsi LNPRT/ NPISH <i>Consumption Expenditure</i>	52,94	56,34	60,66	70,44
Pengeluaran Konsumsi Pemerintah/ <i>Government Consumption Expenditure</i>	759,09	757,24	766,09	780,41
Pembentukan Modal Tetap Bruto/ <i>Gross Fixed Capital Formation</i>	1.286,34	1.417,59	1.543,51	1.636,21
Perubahan Inventori/ <i>Changes in Inventories</i>	164,68	176,35	188,10	205,58
Ekspor Barang dan Jasa/ <i>Exports of Goods and Services</i>	1.442,53	1.592,61	1.740,55	1.955,79
Dikurangi: Impor Barang dan Jasa/ <i>Less: Import of Goods and Services</i>	1.506,76	1.674,41	1.838,40	2.069,57
Produk Domestik Regional Bruto / <i>Gross Regional Domestic Product</i>	4.713,02	4.941,89	5.193,13	5.471,68

Sumber/Source: Badan Pusat Statistik Kabupaten Tolitoli/ BPS-Statistics of Tolitoli Regency

*) Angka Sementara

**) Angka Sangat Sementara



BAB 12

Chapter

PERBANDINGAN ANTAR KABUPATEN/KOTA

Regency/Municipal Comparison

<https://tolitolikab.bps.go.id>

12. Pengeluaran Penduduk/*Population Expenditure*

12.1 Pengeluaran Penduduk/*Population Expenditure*

Tabel 12.1.1 Penduduk Pertengahan Tahun Beberapa Kabupaten di Provinsi Sulawesi Tengah (orang), 2014-2018
Table The number of mid-year population in Couple Regencies of Sulawesi Tengah Province (person), 2014-2018

Kabupaten/Kota Regency/Municipality	2014	2015	2016	2017	2018
(1)	(2)	(3)	(4)	(5)	(6)
Banggai Kepulauan	114 003	114 980	116 011	116 811	117 633
Banggai	348 477	354 402	360 022	365 616	371 322
Morowali	111 002	113 132	115 199	117 330	119 292
Poso	230 521	235 567	240 812	245 993	251 185
Donggala	290 915	293 742	296 380	299 174	301 591
Toli-Toli	223 318	225 875	228 496	230 996	233 409
Buol	145 889	149 004	152 296	155 593	158 790
Parigi Mutong	449 157	457 707	465 883	474 339	482 794
Tojo Una-Una	145 817	147 536	149 214	150 820	152 476
Sigi	226 876	229 474	232 174	234 588	237 011
Banggai Laut	68 124	69 514	70 886	72 298	73 697
Morowali Utara	114 982	117 670	120 322	122 985	125 624
Palu	362 202	368 086	374 020	379 782	385 619

Sumber/Source: Badan Pusat Statistik Provinsi Sulawesi Tengah/ BPS-Statistics Indonesia in Sulawesi Tengah Province

Tabel 12.1.2 Laju Pertumbuhan Produk Domestik Regional Bruto Beberapa Kabupaten/ Kota Menurut Harga Konstan di Provinsi Sulawesi Tengah (persen), 2015-2018
Growth Rate of Gross Regional Domestic Product at 2000 Constan Market Prices in Couple Regencies of Sulawesi Tengah, 2015-2018 (Percent)

Kabupaten/Kota Regency/Municipality	2015	2016	2017*)	2018**)
(1)	(2)	(3)	(4)	(5)
Banggai Kepulauan	6.66	5.94	6.00	6.08
Banggai	32.10	38.22	8.14	6.79
Morowali	67.82	12.42	14.10	12.39
Poso	7.12	6.03	6.15	6.19
Donggala	5.99	4.32	5.27	2.89
Toli-Toli	6.63	4.86	5.08	5.36
Buol	6.06	3.09	4.05	4.52
Parigi Mutong	7.08	5.04	5.31	4.66
Tojo Una-Una	5.48	5.16	5.62	3.76
Sigi	6.51	5.03	5.65	3.92
Banggai Laut	7.98	7.30	6.26	5.90
Morowali Utara	7.21	5.76	7.95	6.49
Palu	7.74	5.50	5.54	5.05

Sumber/Source: Badan Pusat Statistik Provinsi Sulawesi Tengah/ BPS-Statistics Indonesia in Sulawesi Tengah Province

Tabel 12.1.3 Penduduk Miskin Menurut Kabupaten/ Kota di Provinsi Sulawesi Tengah (orang). 2014 - 2018
Poor People by Regency/Municipality in Sulawesi Tengah Province (person), 2015 - 2018

Kabupaten/Kota Regency/Municipality	2014	2015	2016	2017	2018
(1)	(2)	(3)	(4)	(5)	(6)
Banggai Kepulauan	28 410	18 570	18 720	18 560	18 382
Banggai	32 644	34 740	33 970	33 500	33 725
Morowali	34 225	17 790	17 360	16 990	17 034
Poso	39 913	42 640	42 230	41 880	41 747
Donggala	47 933	54 170	55 690	54 440	54 281
Toli-Toli	29 644	30 700	30 680	30 640	31 795
Buol	20 878	24 310	25 270	25 760	25 397
Parigi Mutong	72 947	82 610	82 380	82 880	83 663
Tojo Una-Una	28 743	27 620	27 620	27 300	27 777
Sigi	26 682	29 140	29 550	29 550	29 776
Banggai Laut	-	12 330	11 590	11 630	11 970
Morowali Utara	-	19 810	19 220	19 250	19 401
Palu	25 041	27 190	26 240	25 490	25 263
Sulawesi Tengah	387 060	421 630	420 520	417 870	420 211

Sumber/Source: Badan Pusat Statistik Provinsi Sulawesi Tengah/ BPS-Statistics Indonesia in Sulawesi Tengah Province

Tabel 12.1.4 Indeks Pembangunan Manusia (IPM) Menurut Kabupaten/
Table Kota Di Provinsi Sulawesi Tengah, 2014 - 2018
*Human Development Index (HDI) by Regency/Municipality in
 Sulawesi Tengah Province, 2014 - 2018*

Kabupaten/Kota Regency/Municipality	2014	2015	2016	2017	2018
(1)	(2)	(3)	(4)	(5)	(6)
Banggai Kepulauan	62,33	62,97	63.45	64.07	64.68
Banggai	67,11	67,44	68.17	69.00	69.85
Morowali	67,91	69,12	69.69	70.41	71.14
Poso	67,65	68,13	68.83	69.78	70.68
Donggala	63,55	63,82	64.42	64.66	65.14
Toli-Toli	61,91	62,72	63.27	64.05	64.60
Buol	65,41	65,61	66.37	66.69	67.30
Parigi Mutong	62,20	62,79	63.60	64.09	64.85
Tojo Una-Una	61,15	61,33	62.27	62.61	63.38
Sigi	64,64	65,35	65.95	66.72	67.66
Banggai Laut	62,12	62,90	63.49	64.08	64.80
Morowali Utara	65,81	66,00	66.57	67.35	67.95
Palu	79,12	79,63	79.73	80.24	80.91

Sumber/Source: Badan Pusat Statistik Provinsi Sulawesi Tengah/ BPS-Statistics Indonesia in Sulawesi Tengah Province



**Sensus
Penduduk
2020**

DATA

MENCERDASKAN BANGSA
Enlighten The Nation

<http://tolitolikab.bps.go.id>



**BADAN PUSAT STATISTIK
KABUPATEN TOLITOLI**

BPS-Statistics of Tolitoli Regency

Jl. Magamu No. 111, Tolitoli 94515

Telp: (0453)21351, Fax: (0453)21114

Homepage: <http://tolitolikab.bps.go.id> Email: bps7206@bps.go.id

ISSN 2655-3767



9 772655 376007