

2019

Kabupaten KATINGAN DALAM ANGKA

Katingan Regency in Figures



**BADAN PUSAT STATISTIK
KABUPATEN KATINGAN**
BPS-Statistics of Katingan Regency

2019

Kabupaten KATINGAN DALAM ANGKA

Katingan Regency in Figures



Kabupaten Katingan Dalam Angka

Katingan Regency in Figures

2019

ISSN/International Standard Serial Number : 0215-2371

No. Publikasi/Publication Number : 62090.1901

Katalog/Catalog : 1102001.6209

Ukuran Buku/Book Size : 14,8 cm x 21 cm

Jumlah Halaman/Number of Pages : xxxii + 329 halaman/pages

Naskah/Manuscript :

Badan Pusat Statistik Kabupaten Katingan
BPS-Statistics of Katingan Regency

Penyunting/Editor :

Badan Pusat Statistik Kabupaten Katingan
BPS-Statistics of Katingan Regency

Gambar cover oleh/Cover Designed by :

Badan Pusat Statistik Kabupaten Katingan
BPS-Statistics of Katingan Regency

Ilustrasi cover/Cover Illustration :

Bundaran Durian- Kasongan/ *Bundaran Durian- Kasongan*

Diterbitkan oleh/Published by :

©BPS Kabupaten Katingan/*BPS-Statistics of Katingan Regency*

Dicetak oleh/Printed by :

CV. Azka Putra Pratama (Cetakan I/*1st Printed*: Oktober/October 2019)

Dilarang mengumumkan, mendistribusikan, mengomunikasikan, dan/atau menggandakan sebagian atau seluruh isi buku ini untuk tujuan komersial tanpa izin tertulis dari Badan Pusat Statistik

Prohibited to announce, distribute, communicate, and/or copy part or all of this book for commercial purpose without permission from BPS-Statistics Indonesia

TIM PENYUSUN/DRAFTING TEAM

Penanggung Jawab Umum/General Responsible :

Militan

Penyusun Naskah/Author Manuscript :

Vina Natalia

Alifa Putri Wijaya

Tata Letak/Layouter :

Vina Natalia

Alifa Putri Wijaya

Pengolah Data/Data Processing :

Vina Natalia

Alifa Putri Wijaya

Gambar Kulit/Cover Design :

Alifa Putri Wijaya

Infografis/Infographics :

Alifa Putri Wijaya

Penyunting/Editor :

Militan

PETA WILAYAH KABUPATEN KATINGAN
MAP OF KATINGAN REGENCY

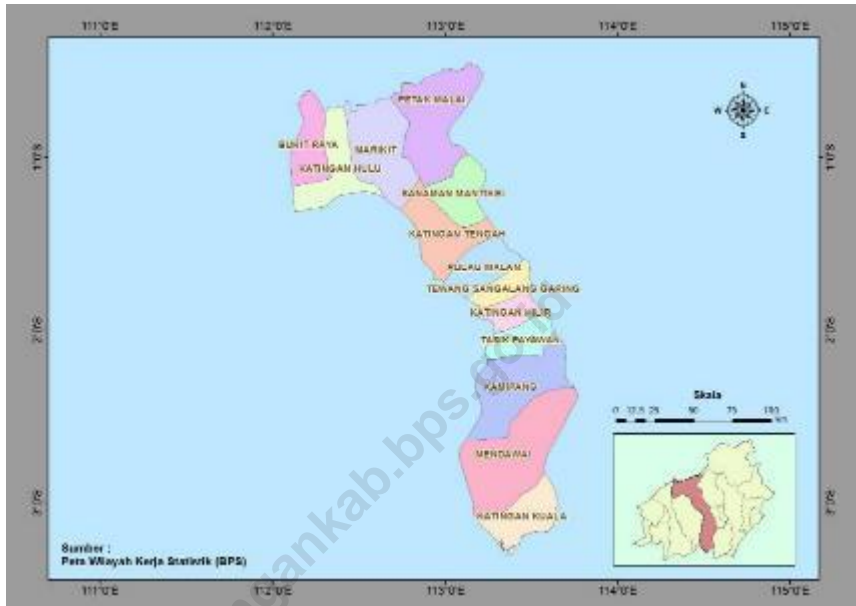

KEPALA BPS KABUPATEN KATINGAN
CHIEF STATISTICIAN OF KATINGAN REGENCY



Militan, S.E

<https://kati>



KATA PENGANTAR

Penerbitan buku publikasi **“KABUPATEN KATINGAN DALAM ANGKA 2019”** merupakan agenda tahunan Badan Pusat Statistik Kabupaten Katingan dalam rangka memenuhi kebutuhan konsumen data. Data mengenai kondisi geografis, kependudukan, hingga perekonomian disajikan dalam bentuk tabel-tabel yang telah mengalami penyempurnaan dari tahun-tahun sebelumnya dengan harapan dapat lebih mudah dipahami dan tepat sasaran.

Penghargaan dan ucapan terima kasih yang tulus kami sampaikan kepada segenap instansi pemerintahan di lingkungan Pemerintah Daerah Kabupaten Katingan yang telah berkenan menyumbangkan data dan informasi hingga terwujudnya publikasi ini.

Saran dan kritik yang bersifat membangun dapat disampaikan kepada kami demi kesempurnaan di masa mendatang. Kiranya dengan terbitnya buku ini dapat dijadikan bahan informasi dan rujukan bagi semua pihak dalam menentukan arah kebijaksanaan dan pengambilan keputusan, maupun penelitian ilmiah.

Kasongan, Agustus 2019
Kepala BPS
Kabupaten Katingan

Militan, S.E



PREFACE

Publishing a publication book "KATINGAN REGENCY IN FIGURES 2019" is an annual event of BPS-Statistics of Katingan Regency in order to meet the needs of data consumers. Data on geography, population, and the economy is presented in the form of tables that have undergone improvements from previous years in the hope of more easily understood and well targeted.

Appreciation and sincere thanks are due to all agencies within the Katingan Regional Government who was willing to donate the data and information for the realization of this publication.

Suggestions and constructive criticism can be delivered to us for the sake of perfection in the future. Presumably with the publication of this book can be used as information and referral to all parties in determining the direction of policy and decision making, as well as scientific research.

*Kasongan, August 2019
Chief Statistician of
Katingan Regency*

Militan, S.E

DAFTAR ISI/CONTENTS

TIM PENYUSUN/ <i>DRAFTING TEAM</i>	iii
PETA WILAYAH KABUPATEN KATINGAN	v
<i>MAP OF KATINGAN REGENCY</i>	v
KEPALA BPS KABUPATEN KATINGAN	vii
<i>CHIEF STATISTICIAN OF KATINGAN REGENCY</i>	vii
KATA PENGANTAR	ix
<i>PREFACE</i>	x
DAFTAR ISI/ <i>CONTENTS</i>	x
DAFTAR TABEL/ <i>LIST OF TABLES</i>	xiii
PENJELASAN UMUM/ <i>EXPLANATORY NOTES</i>	xxxii
BAB 1 GEOGRAFI DAN IKLIM/ <i>GEOGRAPHY AND CLIMATE</i>	1
1.1 Geografi/ <i>Geography</i>	7
1.2 Iklim/ <i>Climate</i>	12
BAB 2 PEMERINTAHAN/ <i>GOVERNMENT</i>	15
2.1 Wilayah Administratif/ <i>Administrative Region</i>	23
2.2 Pemilihan Umum/ <i>The Regional House of Representative</i>	24
2.3 Sumber Daya Manusia/ <i>The Civil Servant</i>	27
2.4 Keuangan Pemerintah/ <i>Government Finance</i>	40
BAB 3 PENDUDUK DAN KETENAGAKERJAAN/ <i>POPULATION AND EMPLOYMENT</i>	47
3.1 Penduduk/ <i>Population</i>	59
3.2 Ketenagakerjaan/ <i>Employment</i>	79
BAB 4 SOSIAL DAN KESEJAHTERAAN SOSIAL/ <i>SOCIAL AND WELFARE</i>	89
4.1 Pendidikan/ <i>Education</i>	97
4.2 Kesehatan/ <i>Health</i>	128
4.3 Agama dan Sosial Lainnya/ <i>Other Social</i>	150
4.4 Kriminalitas/ <i>Criminality</i>	164

4.5 Kemiskinan/ <i>Poverty</i>	169
BAB 5 PERTANIAN DAN PETERNAKAN/ <i>AGRICULTURE AND LIVESTOCK</i>	171
5.1 Hortikultura/ <i>Horticulture</i>	179
5.2 Perkebunan/ <i>Estate Crops</i>	194
5.3 Peternakan/ <i>Livestock</i>	196
BAB 6 ENERGI/ <i>ENERGY</i>	202
BAB 7 INDUSTRI MANUFAKTUR/ <i>MANUFACTURING INDUSTRY</i>	213
BAB 8 PARIWISATA/ <i>TOURISM</i>	224
BAB 9 TRANSPORTASI DAN KOMUNIKASI/ <i>TRANSPORTATION AND COMMUNICATION</i>	237
9.1 Transportasi/ <i>Transportation</i>	245
9.2 Pos dan Komunikasi/ <i>Communication</i>	249
BAB 10 PERBANKAN, INVESTASI, DAN KOPERASI/ <i>BANKING, INVESTMENT, AND COOPERATIVES</i>	257
10.1 Perbankan/ <i>Banking</i>	263
10.2 Investasi/ <i>Investment</i>	268
10.3 Koperasi/ <i>Cooperatives</i>	271
BAB 11 PENGELUARAN PENDUDUK SERTA KETERSEDIAAN DAN KONSUMSI MAKANAN/ <i>POPULATION EXPENDITURE AND CONSUMPTION</i>	275
BAB 12 SISTEM NERACA NASIONAL/ <i>SYSTEM OF REGIONAL ACCOUNTS</i>	289
BAB 13 PERBANDINGAN ANTARKABUPATEN/KOTA/ <i>REGIONAL COMPARISON</i>	311

DAFTAR TABEL/LIST OF TABLES

1.1.1	Luas Daerah dan Jumlah Pulau Menurut Kecamatan di Kabupaten Katingan, 2018/ <i>Total Area and Number of Islands by Sub District in Katingan Regency, 2018</i>	7
1.1.2	Nama-nama Sungai dan Anak Sungai/Cabangnya di Kabupaten Katingan, 2014/ <i>Names of River and Their Tributary in Katingan Regency, 2014</i>	11
1.2.1	Rata-rata Suhu Udara dan Kelembaban Relatif Setiap Bulan di Kabupaten Katingan, 2018/ <i>Average of Temperature and Relative Humidity by Month in Katingan Regency, 2018</i>	12
1.2.2	Rata-rata Jumlah Curah Hujan dan Hari Hujan Setiap Bulan di Kabupaten Katingan, 2018/ <i>Number of Rainfall and Rain Day by Month in Katingan Regency, 2018</i>	13
2.1.1	Jumlah Desa ¹ Menurut Kecamatan di Kabupaten Katingan, 2018/ <i>Number of Villages¹ by Sub District in Katingan Regency, 2018</i>	23
2.2.1	Banyaknya Anggota DPRD Menurut Partai Politik dan Jenis Kelamin di Kabupaten Katingan, 2018/ <i>Number of The Regional House of Representative's Member by Parties and Sex in Katingan Regency, 2018</i>	24
2.2.2	Banyaknya Anggota DPRD Menurut Pendidikan Tertinggi yang Ditamatkan dan Jenis Kelamin di Kabupaten Katingan, 2018/ <i>Number of The Regional House of Representative's Member by Educational Level and Sex in Katingan Regency, 2018</i>	25
2.2.3	Banyaknya Keputusan DPRD Menurut Jenis Keputusan di Kabupaten Katingan, 2015-2018/ <i>Number of Decisions Created by Type in Katingan Regency, 2015-2018</i>	26
2.3.1	Jumlah Pegawai Negeri Sipil Menurut Jabatan dan Jenis Kelamin di Kabupaten Katingan, 2017 dan 2018/ <i>Number of Civil Servants by Occupation and Sex in Katingan Regency, 2017 and 2018</i>	27
2.3.2	Jumlah Pegawai Negeri Sipil Menurut Tingkat Pendidikan dan Jenis Kelamin di Kabupaten Katingan, 2017 dan 2018/ <i>Number of Civil Servants by Educational Level and Sex in Katingan Regency, 2017 and 2018</i>	28

2.3.3	Jumlah Pegawai Negeri Sipil Menurut Tingkat Kepangkatan dan Jenis Kelamin di Kabupaten Katingan, 2017 dan 2018/ <i>Number of Civil Servants by Hierarchy and Sex in Katingan Regency, 2017 and 2018</i>	29
2.3.4	Jumlah Pegawai Negeri Sipil Menurut Dinas/Instansi Pemerintah dan Jenis Kelamin di Kabupaten Katingan, 2018/ <i>Number of Civil Servants by Institutions/Boards and Sex in Katingan Regency, 2018</i>	31
2.3.5	Jumlah Pegawai Negeri Sipil Menurut Dinas/Instansi Pemerintah dan Golongan di Kabupaten Katingan, 2018/ <i>Number of Civil Servants by Institution/Boards and Group in Katingan Regency, 2018</i>	34
2.3.6	Jumlah Pegawai Negeri Sipil Pusat Menurut Dinas/Instansi Pemerintah dan Jenis Kelamin di Kabupaten Katingan, 2018/ <i>Number of Civil Servants by Government Institution/Office and Sex in Katingan Regency, 2018</i>	37
2.3.7	Jumlah Pegawai Negeri Sipil Pusat Menurut Kementerian/ Lembaga Negara dan Golongan Kepangkatan di Kabupaten Katingan, 2018/ <i>Number of Central Government Civil Servants by Ministry/Institution and Hierarchy in Katingan Regency, 2018</i>	39
2.4.1	Realisasi Penerimaan Daerah Menurut Jenis Penerimaan (Ribu Rupiah) di Kabupaten Katingan, 2016-2018/ <i>Realization of Regional Income by Type of Income (Thousand Rupiahs) in Katingan Regency, 2016-2018</i>	40
2.4.2	Realisasi Pengeluaran Daerah Menurut Jenis Pengeluaran (Ribu Rupiah) di Kabupaten Katingan, 2016-2018/ <i>Realization of Regional Expenditure by Type of Expenditure (Thousand Rupiahs) in Katingan Regency, 2016-2018</i>	42
3.1.1	Penduduk, Laju Pertumbuhan Penduduk, Distribusi Persentase Penduduk, Kepadatan Penduduk, Rasio Jenis Kelamin Penduduk Menurut Kecamatan di Kabupaten Katingan, 2018/ <i>Population, Population Growth Rate, Percentage Distribution of Population, Population Density, and Population Sex Ratio by Sub District in Katingan Regency, 2018</i>	59
3.1.2	Jumlah Penduduk Menurut Kelompok Umur dan Jenis Kelamin di Kabupaten Katingan, 2018/ <i>Population by Age Group and Sex in Katingan Regency, 2018</i>	62
3.1.3	Jumlah Penduduk dan Rumah Tangga Menurut Kecamatan di Kabupaten Katingan, 2018/ <i>Population and Household by Sub District in Katingan Regency, 2018</i>	63

3.1.4	Jumlah Penduduk Menurut Desa dan Jenis Kelamin di Kecamatan Katingan Kuala- Kabupaten Katingan, 2018/ <i>Population by Village and Sex in Katingan Kuala Sub District-Katingan Regency, 2018</i>	64
3.1.5	65Jumlah Penduduk Menurut Desa dan Jenis Kelamin di Kecamatan Mendawai- Kabupaten Katingan, 2018/ <i>Population by Village and Sex in Mendawai Sub District-Katingan Regency, 2018</i>	65
3.1.6	Jumlah Penduduk Menurut Desa dan Jenis Kelamin di Kecamatan Kamipang - Kabupaten Katingan, 2018/ <i>Population by Village and Sex in Kamipang Sub District-Katingan Regency, 2018</i>	66
3.1.7	Jumlah Penduduk Menurut Desa dan Jenis Kelamin di Kecamatan Tasik Payawan- Kabupaten Katingan, 2018/ <i>Population by Village and Sex in Tasik Payawan Sub District-Katingan Regency, 2018</i>	67
3.1.8	Jumlah Penduduk Menurut Desa dan Jenis Kelamin di Kecamatan Katingan Hilir- Kabupaten Katingan, 2018/ <i>Population by Village and Sex in Katingan Hilir Sub District-Katingan Regency, 2018</i>	68
3.1.9	Jumlah Penduduk Menurut Desa dan Jenis Kelamin di Kecamatan Tewang Sanggalang Garing- Kabupaten Katingan, 2018/ <i>Population by Village and Sex in Tewang Sanggalang Garing Sub District-Katingan Regency, 2018</i>	69
3.1.10	Jumlah Penduduk Menurut Desa dan Jenis Kelamin di Kecamatan Pulau Malan- Kabupaten Katingan, 2018/ <i>Population by Village and Sex in Pulau Malan Sub District-Katingan Regency, 2018</i>	70
3.1.11	Jumlah Penduduk Menurut Desa dan Jenis Kelamin di Kecamatan Katingan Tengah- Kabupaten Katingan, 2018/ <i>Population by Village and Sex in Katingan Tengah Sub District-Katingan Regency, 2018</i>	71
3.1.12	Jumlah Penduduk Menurut Desa dan Jenis Kelamin di Kecamatan Sanaman Mantikei- Kabupaten Katingan, 2018/ <i>Population by Village and Sex in Sanaman Mantikei Sub District-Katingan Regency, 2018</i>	72
3.1.13	Jumlah Penduduk Menurut Desa dan Jenis Kelamin di Kecamatan Petak Malai- Kabupaten Katingan, 2018/ <i>Population by Village and Sex in Petak Malai Sub District-Katingan Regency, 2018</i>	73
3.1.14	Jumlah Penduduk Menurut Desa dan Jenis Kelamin di Kecamatan Marikit - Kabupaten Katingan, 2018/ <i>Population by Village and Sex in Marikit Sub District-Katingan Regency, 2018</i>	74

3.1.15	Jumlah Penduduk Menurut Desa dan Jenis Kelamin di Kecamatan Katingan Hulu-Kabupaten Katingan, 2018/ <i>Population by Village and Sex in Katingan Hulu Sub District-Katingan Regency, 2018</i>	75
3.1.16	Jumlah Penduduk Menurut Desa dan Jenis Kelamin di Kecamatan Bukit Raya-Kabupaten Katingan, 2018/ <i>Population by Village and Sex in Bukit Raya Sub District-Katingan Regency, 2018</i>	76
3.1.17	Jumlah KTP, KK, dan Migrasi Menurut Kecamatan di Kabupaten Katingan, 2018/ <i>Number of Residence Identity Card, Family Card, and Migration in Katingan Regency, 2018</i>	77
3.1.18	Banyaknya Akta Kelahiran yang Dikeluarkan Menurut Kecamatan dan Jenis Kelamin di Kabupaten Katingan, 2018/ <i>Number of Birth Certificates Issued by Subdistrict in Katingan Regency, 2018</i>	78
3.2.1	Penduduk Berumur 15 Tahun Ke Atas Menurut Jenis Kegiatan Selama Seminggu yang Lalu di Kabupaten Katingan, 2014-2018/ <i>Population 15 Years At Age and Over by Activity During The Previous Week in Katingan Regency, 2014-2018</i> ..	79
3.2.2	Jumlah Penduduk Berumur 15 Tahun Ke Atas Menurut Pendidikan Tertinggi yang Ditamatkan dan Jenis Kegiatan Selama Seminggu yang Lalu di Kabupaten Katingan, 2018/ <i>Population 15 Years At Age and Over by Educational Level and Activity During The Previous Week in Katingan Regency, 2018</i>	80
3.2.3	Jumlah Penduduk Berumur 15 Tahun Ke Atas yang Bekerja Selama Seminggu yang Lalu Menurut Kelompok Umur dan Jenis Kelamin di Kabupaten Katingan, 2018/ <i>Population Aged 15 Years and Over Who Worked During the Previous Week by Age Group and Sex in Katingan Regency, 2018</i>	81
3.2.4	Jumlah Penduduk Berumur 15 Tahun Ke Atas yang Bekerja Selama Seminggu yang Lalu Menurut Lapangan Pekerjaan Utama dan Jenis Kelamin di Kabupaten Katingan, 2018/ <i>Population 15 Years At Age and Over Who Worked During the Previous Week by Main Industry and Sex in Katingan Regency, 2018</i>	82
3.2.5	Jumlah Penduduk Berumur 15 Tahun Ke Atas Menurut Jam Kerja Seluruhnya dan Jenis Kelamin di Kabupaten Katingan, 2018/ <i>Population 15 Years At Age and Over by Whole of Work Hours and Sex in Katingan Regency, 2018</i>	83
3.2.6	Jumlah Penduduk Berumur 15 Tahun Ke Atas Menurut Jam Kerja Pada Pekerjaan Utama dan Jenis Kelamin di Kabupaten Katingan, 2018/ <i>Population Aged 15 Years and Over Who Worked During the Previous Week by Number of Working Hours on Main Industry and Sex in Katingan Regency, 2018</i>	84

3.2.7	Jumlah Penduduk Berumur 15 Tahun Ke Atas yang Bekerja Selama Seminggu yang Lalu Menurut Status Pekerjaan Utama dan Jenis Kelamin di Kabupaten Katingan, 2018/ <i>Population 15 Years At Age and Over Who Worked During the Previous Week by Main Employment Status and Sex in Katingan Regency, 2018</i>	85
3.2.8	Jumlah Pencari Kerja yang Terdaftar Menurut Tingkat Pendidikan yang Ditamatkan dan Jenis Kelamin di Kabupaten Katingan, 2018/ <i>Number of Job Seekers Who by Educational Attainment and Sex in Katingan Regency, 2018</i> ..	86
3.2.9	Upah Minimum Kabupaten (UMK) dan Upah Minimum Sektoral Kabupaten (UMSK) Kabupaten Seruyan (Rupiah), 2015 – 2018/ <i>Regency Minimum Paymaent and Regency Sectoral Minimum Payment in Katingan Regency, 2015 - 2018</i> ..	87
4.1.1	Jumlah Sekolah, Guru, dan Murid Taman Kanak-Kanak (TK) di Bawah Kementerian Pendidikan dan Kebudayaan Menurut Kecamatan di Kabupaten Katingan, 2017/2018/ <i>Number of Schools, Teachers, and Pupils in Kindergarten Under The Ministry of Education and Culture by Sub District in Katingan Regency, 2017/2018</i>	97
4.1.2	Jumlah Sekolah, Guru, dan Murid Raudatul Athfal (RA) di Bawah Kementerian Agama Menurut Kecamatan di Kabupaten Katingan, 2017/2018/ <i>Number of Schools, Teachers, and Pupils in Raudatul Athfal (RA) Under The Ministry of Religious Affairs by Sub District in Katingan Regency, 2017/2018</i>	100
4.1.3	Jumlah Sekolah, Guru, dan Murid Sekolah Dasar (SD) di Bawah Kementerian Pendidikan dan Kebudayaan Menurut Kecamatan di Kabupaten Katingan, 2017/2018/ <i>Number of Schools, Teachers, and Pupils in Primary Schools Under The Ministry of Education and Culture by Sub District in Katingan Regency, 2017/2018</i>	101
4.1.4	Jumlah Sekolah, Guru, dan Murid Madrasah Ibtidaiyah (MI) di Bawah Kementerian Agama Menurut Kecamatan di Kabupaten Katingan, 2017/2018/ <i>Number of Schools, Teachers, and Pupils in Madrasah Ibtidaiyah (MI) Under The Ministry of Religious Affairs by Sub District in Katingan Regency, 2017/2018</i>	104
4.1.5	Jumlah Sekolah, Guru, dan Murid Sekolah Menengah Pertama (SMP) di Bawah Kementerian Pendidikan dan Kebudayaan Menurut Kecamatan di Kabupaten Katingan, 2017/2018/ <i>Number of Schools, Teachers, and Pupils in Junior High Schools Under The Ministry of Education and Culture by Sub District in Katingan Regency, 2017/2018</i>	107

4.1.6	Jumlah Sekolah, Guru, dan Murid Madrasah Tsanawiyah (MTs) di Bawah Kementerian Agama Menurut Kecamatan di Kabupaten Katingan, 2017/2018/ <i>Number of Schools, Teachers, and Pupils in Madrasah Tsanawiyah (MTs) Under The Ministry of Religious Affairs by Sub District in Katingan Regency, 2017/2018</i>	110
4.1.7	Jumlah Sekolah, Guru, dan Murid Sekolah Menengah Atas (SMA) di Bawah Kementerian Pendidikan dan Kebudayaan Menurut Kecamatan di Kabupaten Katingan, 2017/2018/ <i>Number of Schools, Teachers, and Pupils in Senior High Schools Under The Ministry of Education and Culture by Sub District in Katingan Regency, 2017/2018</i>	113
4.1.8	Jumlah Sekolah, Guru, dan Murid Sekolah Menengah Kejuruan (SMK) di Bawah Kementerian Pendidikan dan Kebudayaan Menurut Kecamatan di Kabupaten Katingan, 2017/2018/ <i>Number of Schools, Teachers, and Pupils in Vocational High Schools Under The Ministry of Education and Culture by Sub District in Katingan Regency, 2017/2018</i>	116
4.1.9	Jumlah Sekolah, Guru, dan Murid Madrasah Aliyah (MA) di Bawah Kementerian Agama Menurut Kecamatan di Kabupaten Katingan, 2017/2018/ <i>Number of Schools, Teachers, and Pupils in Madrasah Aliyah (MA) Under The Ministry of Religion Affairs by Sub District in Katingan Regency, 2017/2018</i>	119
4.1.10	Jumlah Desa ¹ /Kelurahan yang Memiliki Fasilitas Sekolah Menurut Kecamatan dan Tingkat Pendidikan di Kabupaten Katingan, 2011, 2014, 2018/ <i>Number of Villages¹ Having Educational Facilities by Sub District and Educational Level, 2011, 2014, 2018</i>	122
4.1.11	Angka Partisipasi Sekolah Penduduk Menurut Kelompok Umur Sekolah dan Jenis Kelamin di Kabupaten Katingan, 2018/ <i>School Participation Rate of Citizen by Group of School Age and Sex in Katingan Regency, 2018</i>	125
4.1.12	Angka Partisipasi Murni (APM) Menurut Jenjang Pendidikan di Kabupaten Katingan, 2018/ <i>Pure Participation Rates by Educational Level in Katingan Regency, 2018</i>	126
4.1.13	Angka Melek Huruf Menurut Jenis Kelamin di Kabupaten Katingan, 2015-2018/ <i>Literacy Rates by Sex in Katingan Regency, 2015-2018</i>	127
4.2.1	Jumlah Desa ¹ /Kelurahan yang Memiliki Sarana Kesehatan Menurut Kecamatan di Kabupaten Katingan, 2011-2018/ <i>Number of Villages¹ Having Health Facilities by Sub District in Katingan Regency, 2011-2018</i>	128

4.2.2	Jumlah Tenaga Kesehatan Menurut Kecamatan di Kabupaten Katingan, 2018/ <i>Number of Medical Personel by Sub District in Katingan Regency, 2018</i>	131
4.2.3	Jumlah Rumah Sakit Umum, Rumah Sakit Khusus, Dan Puskesmas Menurut Kecamatan Di Kabupaten Katingan, 2017-2018/ <i>Number Of General Hospital, Special Hospital, And Public Health Center By Sub District, 2017-2018</i>	132
4.2.4	Jumlah Tenaga Kesehatan Menurut Unit Kerja di Kabupaten Katingan, 2018/ <i>Number of Health Workers by Unit and Health Care Facilities in Katingan Regency, 2018</i>	134
4.2.5	Jumlah Dokter Spesialis, Dokter Umum, dan Dokter Gigi pada Sarana Pelayanan Kesehatan di Kabupaten Katingan, 2018/ <i>Number of Medical Specialist, General Practitioners and Dentist at Health Care Facilities in Katingan Regency, 2018</i>	135
4.2.6	Jumlah Kasus 10 Penyakit Terbanyak di Kabupaten Katingan, 2018/ <i>Number of 10 The Most Diseases Cases in Katingan Regency, 2018</i>	136
4.2.7	Penyakit Terbanyak di Instalasi Rawat Jalan RSUD Mas Amsyar Kasongan, 2018/ <i>Most disease in Outpatient Installation RSUD Mas Amsyar Kasongan, 2018</i>	137
4.2.8	Penyakit Terbanyak di Instalasi Rawat Inap RSUD Mas Amsyar Kasongan, 2018/ <i>Most disease in Inpatient RSUD Mas Amsyar Kasongan, 2018</i>	138
4.2.9	Jumlah Kasus HIV/AIDS, IMS, DBD, Diare, TB dan Malaria Menurut Kecamatan di Kabupaten Katingan, 2018/ <i>Number of HIV/AIDS, IMS, DBD, Diare, TB and Malaria by Sub District in Katingan Regency, 2018</i>	139
4.2.10	Jumlah Pasien yang Mengalami Operasi di RSUD Mas Amsyar Kasongan, 2018/ <i>Number of Surgerish at RSUD Mas Amsyar Kasongan, 2018</i>	140
4.2.11	Jumlah Kunjungan Pasien ke RSUD Mas Amsyar Kasongan, 2018/ <i>Number of Patient Visits RSUD Mas Amsyar Kasongan, 2018</i>	141
4.2.12	Indikator Kinerja RSUD Mas Amsyar Kasongan, 2018/ <i>Performance Indicator of RSUD Mas Amsyar Kasongan, 2018</i>	142
4.2.13	Jumlah Kelahiran Menurut Penolong Kelahiran di Kabupaten Katingan, 2011-2018/ <i>Number of Birth by Helper Birth in Katingan Regency, 2011-2018</i>	143
4.2.14	Jumlah Bayi Lahir, Berat Badan Lahir Rendah (BBLR), BBLR Dirujuk dan Bergizi Buruk di Kabupaten Katingan, 2011-2018/ <i>Number of Baby Born, Baby with Low</i>	

	<i>Birth Weight(LBW), Who Reffered to and Malnutrition in Katingan Regency, 2011-2018</i>	144
4.2.16	Jumlah Balita yang Pernah Mendapat Imunisasi Menurut Jenis Imunisasi di Kabupaten Katingan, 2018/ <i>Number of Toddler who Have Gotten Immunization by Kind of Immunization in Katingan Regency, 2018</i>	145
4.2.17	Jumlah Ibu Hamil Melakukan Kunjungan K1, K4, KEK, dan Mendapat Tablet Zat Besi (Fe) di Kabupaten Katingan, 2011-2018/ <i>Number of Pregnant Women Who Doing Visit K1, K4,KEK, and Get Iron Tablet in Katingan Regency, 2011-2018</i> . 146	146
4.2.18	Jumlah Pasangan Usia Subur dan Peserta KB Aktif Menurut Kecamatan di Kabupaten Katingan, 2018/ <i>Number of Elyible Couple and KB Active Participants by Sub District in Katingan Regency, 2018</i>	147
4.2.19	Target dan Realisasi Mix Kontasepsi Peserta KB Aktif (CU) di Kabupaten Katingan, 2018/ <i>Target and Realization of Mix Contaceptive of Active Acceptors Family Planing in Katingan Regency, 2018</i>	148
4.2.20	Jumlah Fasilitas Kesehatan KB, Akseptor Aktif, dan Akseptor Baru Menurut Kecamatan di Kabupaten Katingan, 2018/ <i>Number of KB Clinic, Active Acceptor, and New Acceptor by Sub District in Katingan Regency, 2018</i>	149
4.3.1	Jumlah Penduduk Menurut Kecamatan dan Agama yang Dianut di Kabupaten Katingan, 2018/ <i>Number of Population by Subdistrict and Religion in Katingan Regency, 2018</i>	150
4.3.2	Banyaknya Tempat Peribadahan Menurut Kecamatan di Kabupaten Katingan, 2018/ <i>Number of Worship Place by Subdistrict in Katingan Regency, 2018</i>	151
4.3.3	Jumlah Desa ¹ /Kelurahan yang Mengalami Bencana Alam ² Menurut Kecamatan di Kabupaten Katingan, 2011-2018/ <i>Number of Villages¹ that Had Natural Disaster² by Sub District in Katingan Regency, 2011-2018</i>	152
4.3.4	Jumlah Surat Nikah yang dikeluarkan Menurut Kecamatan di Kabupaten Katingan, 2015-2018/ <i>Number of Marriage Certificates Issues by Sub District in Katingan Regency, 2018</i>	154
4.3.5	Pelaksanaan Prona yang Dilaksanakan oleh Badan Pertanahan Nasional di Kabupaten Katingan, 2015-2018/ <i>Implementation of Prona which Conducted by Land Registry Office in Katingan Regency, 2015-2018</i>	155

4.3.6	Banyaknya Surat Keputusan Pemerintah Mengenai Hak Atas Tanah di Kabupaten Katingan, 2017-2018/ <i>Number of Government Decision Letters of Land Rights in Katingan Regency, 2017-2018</i>	156
4.3.7	Luas Tanah yang Telah Dilaksanakan Pemberian Hak Atas Tanah Menurut Jenisnya di Kabupaten Katingan (hektar), 2017-2018/ <i>Land Area Given Land Rights by Its Type in Katingan Regency (hektare), 2017-2018</i>	157
4.3.8	Banyaknya Sertifikat Tanah yang Dikeluarkan Menurut Jenis Hak Atas Tanah di Kabupaten Katingan, 2015-2018/ <i>Number of Land Rights Certificates Issued by Type of Land Rights in Katingan Rgency, 2015-2018</i>	158
4.3.9	Banyaknya Panti Asuhan, Kapasitas, Pengurus, dan Anak Asuh di Kabupaten Katingan, 2018/ <i>Number of Orphanages, Capacity, Management and Foster Children in Katingan Regency, 2018</i>	159
4.3.10	Jumlah Penyandang Masalah Kesejahteraan Sosial di Kabupaten Katingan, 2015-2018/ <i>Number of Persons with Social Welfare Problems in Katingan Regency, 2015-2018</i>	160
4.3.11	Jumlah Penyandang Disabilitas Mental/Kejiwaan Menurut kecamatan dan Keberadaan di Kabupaten Katingan, 2018/ <i>Number of Persons with Mental/Psychological Disabilities According to Subdistricts and Existence in Katingan Regency, 2018</i>	161
4.3.12	Jumlah Penyandang Disabilitas Fisik Menurut Kriteria di Kabupaten Katingan, 2018/ <i>Number of Persons with Physical Disabilities According to Criteria in Katingan Regency, 2018</i>	162
4.3.13	Jumlah Keluarga Penerima Manfaat Program Keluarga Harapan (PKH) Kabupaten Katingan, 2016 – 2018/ <i>Number of Families of Beneficiaries of Family Hope Program Program Keluarga Harapan (PKH) in Katingan Regency, 2016 - 2018</i>	163
4.4.1	Banyaknya Kasus Kriminalitas Menurut Jenisnya di Kabupaten Katingan, 2013-2018/ <i>Number of Criminal Cases by Its Type in Katingan Regency, 2013-2018</i>	164
4.4.2	165Jumlah Kekerasan Terhadap Anak dan Perempuan Menurut Kelompok Umur dan Kecamatan di Kabupaten Katingan, 2014-2018/ <i>Number of Criminal Cases by Its Type in Katingan Regency, 2014-2018</i>	165
4.4.3	Banyaknya Perkara Pidana yang Diterima dan Diselesaikan Menurut Bulan di Kabupaten Katingan, 2018/ <i>Number of Reported and Finished Cases by Month in Katingan Regency, 2018</i>	166

4.4.4	Banyaknya Perkara Perdata yang Diterima dan Diselesaikan Menurut Bulan di Kabupaten Katingan, 2018/ <i>Number of Reported and Finished Cases by Month in Katingan Regency, 2018</i>	167
4.4.5	Banyaknya Tersangka Menurut Bulan dan Jenis Kelamin di Kabupaten Katingan, 2018/ <i>Number of Criminal Case Suspects by Month and Sex in Katingan Regency, 2018</i>	168
4.5.1	Banyaknya Keluarga Menurut Kecamatan dan Klasifikasi Keluarga di Kabupaten Katingan, 2018/ <i>Number of Family by Subdistrict and Family Classification in Katingan Regency, 2018</i>	169
4.5.2	Garis Kemiskinan dan Penduduk Miskin di Kabupaten Katingan, 2010-2018/ <i>Poverty Line and Poverty Population in Katingan Regency, 2010-2018</i>	170
5.1.1	Luas Panen Tanaman Sayuran Menurut Kecamatan dan Jenis Tanaman di Kabupaten Katingan (ha), 2017 dan 2018/ <i>Harvested Area of Vegetables by Sub District and Kind of Plant in Katingan Regency (ha), 2017 and 2018</i>	179
5.1.2	Produksi Tanaman Sayuran Menurut Kecamatan dan Jenis Tanaman di Kabupaten Katingan (ton), 2017 dan 2018/ <i>Production of Vegetables by Sub District and Kind of Plant in Katingan Regency (ton), 2017 and 2018</i>	181
5.1.3	Luas Panen Tanaman Sayuran dan Buah-Buahan Semusim Menurut Jenis Tanaman di Kabupaten Katingan (ha), 2016-2018/ <i>Harvested Area of Seasonal Vegetables and Fruits by Kind of Plant in Katingan Regency (ha), 2016-2018</i>	183
5.1.4	Produksi Tanaman Sayuran dan Buah-Buahan Semusim Menurut Jenis Tanaman di Kabupaten Katingan (ton), 2015-2018/ <i>Production of Seasonal Vegetables and Fruits by Kind of Plant in Katingan Regency (ton), 2015-2018</i>	184
5.1.5	Luas Panen Tanaman Biofarmaka Menurut Kecamatan dan Jenis Tanaman di Kabupaten Katingan (m ²), 2017-2018/ <i>Harvested Area of Medical Plants by Sub District and Kind of Plant in Katingan Regency (m²), 2017-2018</i>	185
5.1.6	Produksi Tanaman Biofarmaka Menurut Kecamatan dan Jenis Tanaman di Kabupaten Katingan (kg), 2017-2018/ <i>Production of Medical Plants by Sub District and Kind of Plant in Katingan Regency (kg), 2017-2018</i>	187
5.1.7	Luas Panen Tanaman Biofarmaka Menurut Jenis Tanaman di Kabupaten Katingan (m ²), 2015-2018/ <i>Harvested Area of Medical Plants by Kind of Plant in Katingan Regency (m²), 2015-2018</i>	189

5.1.8	Produksi Tanaman Biofarmaka Menurut Jenis Tanaman di Kabupaten Katingan (kg), 2015-2018/ <i>Production of Medical Plants by Kind of Plant in Katingan Regency (kg), 2015-2018</i>	190
5.1.9	Produksi Buah-Buahan Menurut Kecamatan dan Jenis Tanaman di Kabupaten Katingan (ton), 2017-2018/ <i>Production of Fruits by Sub District and Kind of Plant in Katingan Regency (ton), 2017-2018</i>	191
5.1.10	Produksi Buah-Buahan dan Sayuran Tahunan Menurut Jenis Tanaman di Kabupaten Katingan (ton), 2015-2018/ <i>Production of Annual Fruits and Vegetables by Kind of Plant in Katingan Regency (ton), 2015-2018</i>	193
5.2.1	Luas Tanaman Perkebunan menurut Kecamatan dan Jenis Tanaman di Kabupaten Katingan (ha), 2018/ <i>Harvested Area of Estate Crops by Subdistrict in Katingan Regency, 2018</i>	194
5.2.2	Produksi Perkebunan Menurut Kecamatan Jenis Tanaman di Kabupaten Katingan (ton), 2017 dan 2018/ <i>Production of Estate by Sub District and Type of Crops in Katingan Regency (ton), 2017 and 2018</i>	195
5.3.1	Populasi Ternak menurut Kecamatan dan Jenis Ternak (ekor) di Kabupaten Katingan, 2018/ <i>Population Livestock by Subdistrict and Kind of Livestock in Katingan Regency, 2018</i>	196
5.3.2	Populasi Unggas menurut Kecamatan dan Jenis Ternak (ekor) di Kabupaten Katingan, 2018/ <i>Poultry population by Subdistrict and Kind of Livestock in Katingan Regency, 2018</i>	197
5.3.3	Jumlah Ternak yang Dipotong Menurut Bulan dan Jenis Ternak (ekor) di Kabupaten Katingan, 2018/ <i>Number of Livestock Slaughtered by Month and Kind of Livestock in Katingan Regency, 2018</i>	198
5.3.4	Jumlah Unggas yang Dipotong Menurut Bulan dan Jenis Ternak (ekor) di Kabupaten Katingan, 2018/ <i>Number of Poultry Slaughtered by Month and Kind of Livestock in Katingan Regency, 2018</i>	199
5.3.5	Produksi Daging Ternak yang Dipotong Menurut Bulan dan Jenis Ternak (kg) di Kabupaten Katingan, 2018/ <i>Production of Livestock Meat Which Slaughtered by Month and Kind of Livestock in Katingan Regency, 2018</i>	200
5.3.6	Produksi Daging Unggas yang Dipotong Menurut Bulan dan Jenis Ternak (ekor) di Kabupaten Katingan, 2018/ <i>Production of Poultry Meat Which Slaughtered by Month and Kind of Livestock in Katingan Regency, 2018</i>	201

6.1	Daya Terpasang, Produksi, dan Distribusi Listrik PT.PLN (Persero) pada Cabang/Ranting PLN Menurut Kecamatan di Kabupaten Katingan, 2018/ <i>Electricity Usage, Production, and Electricity Distribution of PT.PLN (Persero) at PLN Branch by Sub District in Katingan Regency, 2018</i>	207
6.2	Jumlah Pelanggan Listrik PLN Menurut Kecamatan di Kabupaten Katingan, 2014-2018/ <i>Number of Electricity Costumer of PLN by Subdistrict in Katingan Regency, 2014-2018</i>	208
6.3	Jumlah Pelanggan dan Air yang disalurkan Menurut Kecamatan di Kabupaten Katingan, 2018/ <i>Number of Costumers and Distributed Water by Sub District in Katingan Regency, 2018</i>	209
6.4	Persentase Rumah Tangga Menurut Sumber Penerangan Utama dan Daerah Tempat Tinggal di Kabupaten Katingan, 2018/ <i>Household Percentage by Primary Source of Lighting and Living Area in Katingan Regency, 2018</i>	210
6.5	Persentase Rumah Tangga Menurut Bahan Bakar/Energi Utama Untuk Memasak di Kabupaten Katingan, 2018/ <i>Household Percentage by Primary Main Fuel for Cooking in Katingan Regency, 2018</i>	211
7.1	Jumlah Industri Kecil dan Menengah (IKM) Menurut Kode Industri di Kabupaten Katingan, 2018/ <i>Number of Small and Medium Scale Industry by Industry Code in Katingan Regency, 2018</i>	219
7.2	Jumlah Usaha/Perusahaan Industri Mikro dan Kecil dan Rata-rata Jam Kerja per Hari menurut Jumlah Hari Kerja dalam Sebulan di Kabupaten Katingan, 2017/ <i>Number of Micro/Small Industry Enterprises/Companies and Average Hours of Work per Day by the Number of Working Days in a Month in Katingan Regency, 2017</i>	220
7.3	Jumlah Tenaga Kerja pada Usaha/Perusahaan Industri Mikro dan Kecil menurut Jenis Kelamin dan Kelompok Umur Pekerja, 2017/ <i>Number of Workers in Micro and Small Industry Enterprises / Companies by Gender and Age Group of Workers, 2017</i>	221
7.4	Jumlah Tenaga Kerja pada Usaha/Perusahaan Industri Mikro dan Kecil menurut Jenis Kelamin dan Jenis Tenaga Kerja, 2017/ <i>Number of Workers in Micro and Small Business Enterprises / Companies by Gender and Type of Labor, 2017</i> .	222
7.5	Jumlah Tenaga Kerja pada Usaha/Perusahaan Industri Mikro dan Kecil menurut Jenis Kelamin dan Status Pekerja, 2017/ <i>Number of Workers in Micro and Small Industrial Enterprises / Companies by Gender and Worker Status, 2017</i>	223

8.1	Jumlah Hotel dan Losmen/Penginapan di Kabupaten Katingan, 2010-2018/ <i>Number of Hotel and Inn in Katingan Regency, 2010-2018</i>	229
8.2	Direktori Hotel dan losmen/Penginapan di Kabupaten Katingan, 2018/ <i>Directory of Hotels and lodging/guesthouse in Katingan Regency, 2018</i>	230
8.3	Akomodasi, Kamar, dan Tempat Tidur yang Tersedia Menurut Kecamatan di Kabupaten Katingan, 2018/ <i>Accommodation, Room and Bed Which Available by Subdistrict in Katingan Regency, 2018</i>	232
8.4	Desa yang memiliki Potensi Wisata di Kabupaten Katingan, 2018/ <i>Village that has Tourism Potential in Katingan Regency, 2018</i>	233
8.5	Jumlah Kunjungan Wisatawan Nusantara dan Wisatawan Mancanegara di Lokasi Objek Wisata di Kabupaten Katingan, 2014 – 2018/ <i>Number of Archipelago Tourist Visits and International Tourists in Tourist Attractions in Katingan Regency, 2014 - 2018</i>	234
8.6	Banyaknya Pengunjung Bukit Batu Menurut Bulan, 2018/ <i>Number of Bukit Batu Visitor by Month, 2018</i>	235
9.1.1	Panjang Jalan menurut Pemerintahan yang Berwenang di Kabupaten Katingan, 2013-2018 (km)/ <i>Lenght of Roads by Level of Government Responsibility in Katingan Regency, 2013-2018 (km)</i>	245
9.1.2	Panjang Jalan menurut Jenis Permukaan di Kabupaten Katingan, 2013-2018 (km)/ <i>Lenght of Roads by Type of Surface in Katingan Regency, 2013-2018 (km)</i>	246
9.1.3	Panjang Jalan Menurut Kondisi Jalan di Kabupaten Katingan, 2013-2018 (km)/ <i>Length of Roads by Its Condition in Katingan Regency, 2013-2018 (km)</i>	247
9.1.4	Jumlah Kendaraan Bermotor Menurut Jenis Kendaraan di Kabupaten Katingan (unit), 2016-2018/ <i>Number of Vehicle by Type of Vehicle in Katingan Regency (unit), 2016-2018</i>	248
9.2.1	Persentase Penduduk Berumur 5 Tahun ke Atas yang Menggunakan Telepon Seluler (HP) Dalam 3 Bulan Terakhir Menurut Jenis Kelamin di Kabupaten Katingan, 2018/ <i>Percentage household 5 Years At Age and Over Who Used Mobile Phone in 3 months by sex in Katingan Regency,2018</i>	249
9.2.2	Persentase Penduduk Berumur 5 Tahun ke Atas yang Menguasai/memiliki Telepon Seluler (HP) Dalam 3 Bulan Terakhir Menurut Jenis Kelamin di	

	Kabupaten Katingan, 2018/ <i>Percentage Household 5 Years at Age and Over Who Have Mobile Phone in 3 months by Sex in Katingan Regency, 2018</i>	250
9.2.3	Persentase Penduduk Menurut Jenis Kelamin Dalam 3 Bulan Terakhir di Kabupaten Katingan, 2018/ <i>Percentage Household by Sex and Internet Access For 3 Mont in Katingan Regency, 2018</i>	251
9.2.4	Data Menara Komunikasi Menurut Kecamatan dan Operator Komunikasi, 2018/ <i>Statistics of Indonesian Telecommunication Company Customer by Subdistrict and Communication Operator, 2018</i>	252
9.2.5	Jumlah Kantor Pos Pembantu Menurut Jenis dan Kecamatan di Kabupaten Katingan, 2018/ <i>Number of Post Office by Type and Subdistrict in Katingan Regency, 2018</i>	253
9.2.6	Lalu Lintas Pos dan Giro di Kabupaten Katingan, 2018/ <i>Traffics of Indonesian Post and Giro in Katingan Regency, 2018</i>	254
10.1.1	Jumlah Aktiva Rupiah dan Valuta Asing Bank Umum dan BPR Menurut Bulan Di Kabupaten Katingan (Juta Rupiah), 2018/ <i>Total Commercial and Rural Bank's Assets in Rupiah and Foreign Currency in Katingan Regency (Million Rupiah,)2018</i>	263
10.1.2	Posisi Simpanan Masyarakat Dalam Rupiah dan Valuta Asing Pada Bank Umum dan BPR Menurut Bulan Di Kabupaten Katingan (Juta Rupiah), 2018/ <i>Position of Rupiah and Foreign Currency Community Deposits in Commercial Banks and Rural Banks by Month in Katingan Regency (Million Rupiah), 2018</i>	264
10.1.3	Posisi Pinjaman Dalam Rupiah dan Valuta Asing yang Diberikan Bank Umum dan BPR Menurut Bulan dan Jenis Penggunaan Di Kabupaten Katingan (Juta Rupiah), 2018/ <i>Loan Position in Rupiah and Foreign Currency Given by Commercial Banks and Rural Banks by Month and Type of Use in Katingan Regency (Million Rupiah), 2018</i>	265
10.1.4	Posisi Kredit untuk Usaha Mikro, Kecil, dan Menengah yang Diberikan Bank Umum Menurut Bulan Di Kabupaten Katingan (Juta Rupiah), 2018/ <i>Credit Position for Micro, Small and Medium Enterprises Provided by Commercial Banks by Month in Katingan Regency (Million Rupiah), 2018</i>	267
10.2.1	Banyaknya Perusahaan yang Memiliki Izin Menurut Bentuk Badan Hukum di Kabupaten Katingan, 2015-2018/ <i>Number of Establishment by Legal Form in Katingan Regency, 2015-2018</i>	268

10.2.2	Jumlah Penerbitan Surat Izin Usaha Perdagangan di Kabupaten Katingan, 2012-2018/ <i>Number of Accomplishment Trading Admission Letters in Katingan Regency, 2012-2018</i>	269
10.2.3	Banyaknya Pasar Tradisional Menurut Kecamatan di Kabupaten Katingan, 2018/ <i>Number of Traditional Market by Subdistrict in Katingan Regency, 2018</i>	270
10.3.1	Jumlah Koperasi Aktif dan Tidak Aktif Menurut Kecamatan di Kabupaten Katingan, 2018/ <i>Number of Active and Non Active Cooperative by Subdistrict in Katingan Regency, 2018</i>	271
10.3.2	Jumlah Koperasi Aktif Menurut Jenis Koperasi dan Kecamatan di Kabupaten Katingan, 2018/ <i>Number of Active Cooperative by Type of Cooperative and Subdistrict in Katingan Regency, 2018</i>	272
10.3.3	Jumlah Koperasi Aktif Menurut Kelompok Koperasi dan Kecamatan di Kabupaten Katingan, 2018/ <i>Number of Active Cooperation by Cooperation group and Subdistrict in Katingan Regency, 2018</i>	273
11.1	Persentase Penduduk Menurut Golongan Pengeluaran Per Kapita Sebulan di Kabupaten Katingan, 2018/ <i>Percentage of Population by Expenditure Per Capita Per Month Class in Katingan Regency, 2018</i>	281
11.2	Rata-rata Pengeluaran (Rp) dan Persentase Rata-rata Pengeluaran (%) Per Kapita Sebulan Menurut Kelompok Makanan di Kabupaten Katingan, 2018/ <i>Monthly Average Expenditure Per Capita for Food by Type of Consume in Katingan Regency, 2018</i>	282
11.3	Rata-rata Pengeluaran (Rp) dan Persentase Rata-rata Pengeluaran (%) Per Kapita Sebulan Menurut Kelompok Bukan Makanan di Kabupaten Katingan, 2018/ <i>Monthly Average Expenditure Per Capita for Non Food by Type of Consume in Katingan Regency, 2018</i>	283
11.4	Persentase Pengeluaran Rata-Rata per Kapita Sebulan Menurut Kelompok Barang Makanan di Kabupaten Katingan, 2018/ <i>Percentage of Average Expenditure per Capita a Month Group of Food in Katingan Regency, 2018</i>	284
11.5	Persentase Pengeluaran Rata-Rata per Kapita Sebulan Menurut Kelompok Barang Bukan Makanan di Kabupaten Katingan, 2018/ <i>Percentage of Average Expenditure per Capita a Month Group of Non Food in Katingan Regency, 2018</i>	286

11.6	Pengeluaran Rata-rata Perkapita Sebulan Menurut Jenis Konsumsi di Kabupaten Katingan, 2015-2018/ <i>Monthly Average Expenditure Per Capita by Type of Consume in Katingan Regency, 2015-2018</i>	288
12.1	Produk Domestik Regional Bruto Atas Dasar Harga Berlaku Menurut Lapangan Usaha di Kabupaten Katingan (miliar rupiah), 2014-2018/ <i>Gross Domestic Regional Bruto at Current Market Prices by Industry in Katingan Regency (billion rupiahs), 2014-2018</i>	299
12.2	Produk Domestik Regional Bruto Seri 2010 Atas Dasar Harga Konstan Menurut Lapangan Usaha, 2014-2018 (Jutaan Rupiah)/ <i>GRDP at Constant Price by Industrial Origin, 2014-2018</i>	301
12.3	Distribusi Persentase Produk Domestik Regional Bruto Seri 2010 Atas Dasar Harga Berlaku Menurut Lapangan Usaha, 2013 – 2017 (%)/ <i>Distribution of Gross Regional Domestic Product at Current Price by Industrial Origin, 2013-2017 (Percent)</i>	303
12.4	Laju Pertumbuhan Produk Domestik Regional Bruto Seri 2010 Atas Dasar Harga Konstan Menurut Lapangan Usaha, 2014-2018/ <i>Growth Rate of Gross Regional Domestic Product at Constant 2010 by Industrial Origin, 2014-2018</i>	305
12.5	Produk Domestik Regional Bruto Atas Dasar Harga Berlaku Menurut Pengeluaran di Kabupaten Katingan (miliar rupiah), 2014-2018/ <i>Gross Domestic Regional Bruto at Current Market Prices by Type of Expenditure in Katingan Regency (billion rupiahs), 2014-2018</i>	307
12.6	Produk Domestik Regional Bruto Atas Dasar Harga Konstan 2010 Menurut Pengeluaran di Kabupaten Katingan (miliar rupiah), 2014-2018/ <i>Gross Domestic Regional Bruto at 2010 Constant Market Prices by Type of Expenditure in Katingan Regency (billion rupiahs), 2014-2018</i>	308
12.7	Produk Domestik Regional Bruto Per Kapita Seri 2010, 2011 – 2018 (Rupiah)/ <i>Gross Regional Domestic Product Per Capita, 2011-2018</i>	309
13.1	Jumlah Penduduk Menurut Kabupaten/Kota di Provinsi Kalimantan Tengah, 2014-2018/ <i>Area, Population and Population Density by Regency, 2014-2018</i>	317
13.2	Jumlah Rumah Tangga, Penduduk dan Rata-rata Anggota Rumah Tangga dalam Rumah Tangga Menurut Kabupaten/Kota, 2018/ <i>Area, Population and Population Density by Regency, 2018</i>	318

13.3	Jumlah Penduduk Menurut Jenis Kelamin dan Rasio Jenis Kelamin Menurut Kabupaten/Kota, 2018/ <i>Population by Sex and Sex Ratio by Regency, 2018 ...</i>	319
13.4	Laju Pertumbuhan Produk Domestik Regional Bruto Atas Dasar Harga Konstan 2010 Menurut Kabupaten/Kota di Provinsi Kalimantan Tengah (persen), 2013-2018/ <i>Growth Rate of Gross Regional Domestic Product at 2010 Constant Market Prices by Regency/Municipality in Kalimantan Tengah Province (percent), 2013-2018</i>	320
13.5	Jumlah Penduduk Miskin Menurut Kabupaten/Kota di Provinsi Kalimantan Tengah (ribu), 2013-2018/ <i>Number of Poor People by Regency/Municipality in Kalimantan Tengah Province (thousand), 2013-2018</i>	321
13.6	Indeks Pembangunan Manusia (IPM) Menurut Kabupaten/Kota di Kalimantan Tengah, 2013-2018/ <i>Human Development Index by Regency in Kalimantan Tengah, 2013-2018</i>	322
13.7	Gini Rasio Menurut Kabupaten/Kota di Kalimantan Tengah, 2013-2018/ <i>Gini Ratio by Regency in Kalimantan Tengah, 2013-2018</i>	323
13.8	Indeks Kemahalan Konstruksi (IKK) Menurut Kabupaten/Kota di Kalimantan Tengah, 2013-2018/ <i>Construction Cost Index by Regency / Municipality in Kalimantan Tengah, 2013-2018</i>	324
13.9	Upah Minimum Regional Menurut Kabupaten/ Kota (Rp/Bulan), 2014-2018/ <i>Minimum Regional Wages by Regency/Municipalty (Rp/Mounts), 2014-2018</i>	325
13.10	Laju Inflasi Bulanan di Kota Palangka Raya, Sampit, dan Kalimantan Tengah Menurut Bulan, 2018/ <i>Inflation Rate In Palangka Raya, Sampit, and Kalimantan Tengah by Month, 2018</i>	326
13.11	Rekapitulasi Anggaran Pendapatan dan Belanja Daerah Pemerintah Kabupaten/Kota dan Provinsi Kalimantan Tengah (Ribu Rupiah), 2018/ <i>Recapitulation of Revenue and Expenditure Government Budget by Regency/Municipality and Province, 2018</i>	327
13.12	Luas Panen, Produksi Padi ¹ , dan Produktivitas Menurut Kabupaten/Kota di Provinsi Kalimantan Tengah, 2018/ <i>Harvested Area, Production¹, and Productivity of Paddy by Regency/Municipality in Kalimantan Tengah Province, 2018</i>	328

13.13 Produksi Padi¹ Setara Beras Menurut Kabupaten/Kota di Provinsi Kalimantan Tengah, 2018/*Rice Equivalent Production¹ by Regency/Municipality in Kalimantan Tengah Province, 2018*..... 329

<https://katingankab.bps.go.id>

PENJELASAN UMUM/EXPLANATORY NOTES

Tanda-tanda, satuan-satuan dan lain-lainnya yang digunakan dalam publikasi ini adalah sebagai berikut:

Symbols, units and other which were used in this publication, are as follows :

1. TANDA-TANDA/SYMBOLS

Data tidak tersedia/ <i>Data not available</i>	:	...
Tidak ada atau nol / <i>Null or zero</i>	:	—
Data dapat diabaikan/ <i>Data negligible</i>	:	0
Tanda decimal/ <i>Decimal point</i>	:	,
Data tidak dapat ditampilkan/ <i>Not applicable</i>	:	NA
Angka perkiraan/ <i>Estimated figures</i>	:	e
Angka sementara/ <i>Preliminary figures</i>	:	x
Angka sangat sementara/ <i>Very preliminary figures</i>	:	xx
Angka diperbaiki/ <i>Revised figures</i>	:	r

2. SATUAN/UNITS

barel/ <i>barrel</i>	:	158,99 liter/ <i>litres</i> = 1/6,2898 m ³
hektar (ha)/ <i>hectare (ha)</i>	:	10 000 m ²
kilometer (km)/ <i>kilometres (km)</i>	:	1 000 meter/ <i>meters</i> (m)
knot/ <i>knot</i>	:	1,8523 km/jam (km/hour)
kuintal/ <i>quintal</i>	:	100 kg
KWh	:	1 000 Watt <i>hour</i>
MWh	:	1 000 KWh
liter (untuk beras)/ <i>litre (for rice)</i>	:	0,80 kg
ons/ <i>ounce</i>	:	28,31 gram/ <i>grams</i>
ton	:	1 000 kg

Satuan lain: buah, dus, butir, helai/lembar, kaleng, batang, pulsa, ton kilometer (ton-km), jam, menit, persen (%).

Other units: unit, pack, pieces, sheet, tin, pulse, ton-kilometres (ton-km), hour, minute, percent (%).

Perbedaan angka di belakang koma disebabkan oleh pembulatan angka.

The difference in decimal numbers is caused by rounding.

BAB 1

GEOGRAFI DAN IKLIM

GEOGRAPHY AND CLIMATE

Selisih Suhu Udara Tertinggi di Kabupaten Katingan 2018 (°C)*

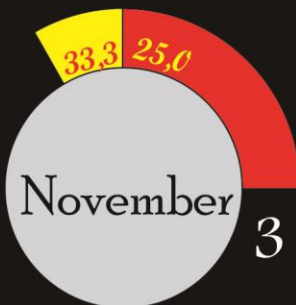
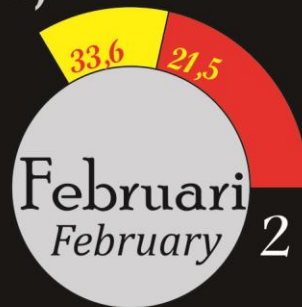
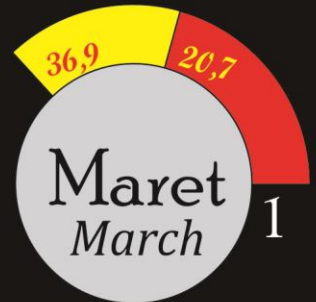

**The Highest Difference of Air Temperature in Katingan Regency 2018 (°C)*

PENJELASAN TEKNIS

TECHNICAL NOTES

- | | |
|--|---|
| <p>1. Letak astronomis, Kabupaten Katingan terletak antara 0°20' - 3°38' Lintang Selatan dan 112°00' - 113°45' Bujur Timur.</p> | <p>1. Astronomicaly, Katingan is located between 0°20' - 3°38' south latitude and 112°00' - 113°45' east longitude.</p> |
| <p>2. Berdasarkan posisi geografisnya, Kabupaten Katingan memiliki batas-batas: sebelah utara dengan Kabupaten Malawi Provinsi Kalimantan Barat; sebelah timur dengan Kabupaten Gunung Mas, Kota Palangkaraya, dan Kabupaten Pulang Pisau; sebelah selatan dengan Laut Jawa; dan sebelah barat dengan Kabupaten Kotawaringin Timur serta Kabupaten Seruyan.</p> | <p>2. Based on the geographical position, Katingan have boundaries: north to Malawi district of West Kalimantan Province; east to Gunung Mas, Kota Palangkaraya and Pulang Pisau Regency; south Java Sea; and west to the East as well as the District Kotawaringin Timur and Seruyan.</p> |
| <p>3. Jarak dari ibukota kabupaten ke ibukota kecamatan diukur dengan kantor kecamatan dan kantor kabupaten sebagai <i>check point</i>.</p> | <p>3. The distance from the district capital to the capital district measured by the district office and the district office as a check point.</p> |
| <p>4. Data iklim seperti Suhu udara, curah hujan, dan kelembaban relatif diukur oleh Badan Lingkungan Hidup dengan menggunakan perangkat berbasis teknologi.</p> | <p>4. Climate data such as The air temperature, rainfall and relative humidity measured by the Environment Agency using technology based devices.</p> |

ULASAN**DESCRIPTION**

Kabupaten Katingan beribu kota di Kasongan. Berdasarkan Undang-Undang Nomor 5 Tahun 2002 tentang Pembentukan Kabupaten Katingan, Kabupaten Seruyan, Kabupaten Sukamara, Kabupaten Lamandau, Kabupaten Gunung Mas, Kabupaten Pulang Pisau, Kabupaten Murung Raya, dan Kabupaten Barito Timur di Provinsi Kalimantan Tengah ; Luas Kabupaten Katingan adalah 17.500 km². Namun, semenjak pembentukan wilayah tersebut pemerintah daerah Kabupaten Katingan terus melakukan kajian penetapan tata batas administrasi. Hasil Kajian yang dilakukan oleh Pemerintah daerah Kabupaten katingan hingga saat ini adalah 20.393,70 km².

Katingan Regency is capitalized in Kasongan. Based on Constitution Number 5 in 2002 regarding the Establishment of Katingan Regency, Seruyan Regency, Sukamara Regency, Lamandau Regency, Gunung Mas Regency, Pulang Pisau Regency, Murung Raya Regency, and Barito Timur Regency in Kalimantan Tengah Province, states the total area of Katingan Regency is 17,500 km². However, since the establishment of the region, the local government of Katingan Regency continues to review the establishment of administrative boundaries. The result of the study conducted by the local government of Katingan Regency is 20.393,70 km².

Kabupaten Katingan terletak antara 0°20'-3°38' Lintang Selatan dan 112°00'-113°45' Bujur Timur. Berbatasan sebelah utara dengan Kabupaten Malawi Provinsi Kalimantan Barat; sebelah timur dengan Kabupaten Gunung Mas, Kota Palangkaraya, dan Kabupaten Pulang Pisau; sebelah selatan dengan Laut Jawa; dan sebelah barat dengan Kabupaten Kotawaringin Timur serta Kabupaten Seruyan.

Katingan is located between 0°20'-3°38' south latitude and 112°00'-113°45' east longitude. Bordered north with Malawi district of West Kalimantan Province; east to Gunung Mas, Palangkaraya and Pulang Pisau Regency; south Java Sea; and west to the East to Kotawaringin Timur and Seruyan.

Kabupaten Katingan terdiri atas 13 kecamatan, yaitu: Katingan Kuala, Mendawai, Kamipang, Tasik Payawan, Katingan Hilir, Tewang Sangalang Garing, Pulau Malan, Katingan Tengah, Sanaman Mantikei, Petak Malai, Marikit, Katingan Hulu, dan Bukit Raya.

Ketiga belas kecamatan tersebut terhampar dari selatan ke utara, dimana Kecamatan Bukit Raya memiliki jarak terjauh ke ibukota kabupaten, yakni sejauh 291 km. Kabupaten ini dilintasi oleh Sungai Katingan yang memiliki panjang \pm 650 km dengan banyak anak sungainya.

Katingan consists of 13 subdistricts, namely: Katingan Kuala, Mendawai, Kamipang, Tasik Payawan, Katingan Hilir, Tewang Sangalang Garing, Pulau Malan, Katingan Tengah, Sanaman Mantikei, Petak Malai, Marikit, Katingan Hulu, and Bukit Raya.

The thirteen subdistricts are spread from south to north, where the subdistrict Bukit Raya is one with the furthest distance to capital of regency, as far as 291 km. The regency is crossed by the river Katingan which has a length of \pm 650 km with many tributaries.

1.1 Geografi/Geography

Tabel 1.1.1 **Luas Daerah dan Jumlah Pulau Menurut Kecamatan di Kabupaten Katingan, 2018**
Table Total Area and Number of Islands by Sub District in Katingan Regency, 2018

Kecamatan <i>Sub District</i>	Ibukota Kecamatan <i>Capital of Sub District</i>
(1)	(2)
1. Katingan Kuala	Pagatan
2. Mendawai	Mendawai
3. Kamipang	Baun Bango
4. Tasik Payawan	Petak Bahandang
5. Katingan Hilir	Kasongan
6. Tewang Sangalang Garing	Pendahara
7. Pulau Malan	Buntut Bali
8. Katingan Tengah	Tumbang Samba
9. Sanaman Mantikei	Tumbang Kaman
10. Petak Malai	Tumbang Baraoi
11. Marikit	Tumbang Hiran
12. Katingan Hulu	Tumbang Sanamang
13. Bukit Raya	Tumbang Kajamei
Katingan	Kasongan

Lanjutan Tabel/Continued Table 1.1.1

Kecamatan Sub District	Luas ¹ (km ²) Total Area ¹ (square.km)	Persentase terhadap Luas Kabupaten/Kota ¹ Percentage to Regency/Municipality's Area ¹
(1)	(3)	(4)
1. Katingan Kuala
2. Mendawai
3. Kamipang
4. Tasik Payawan
5. Katingan Hilir
6. Tewang Sangalang Garing
7. Pulau Malan
8. Katingan Tengah
9. Sanaman Mantikei
10. Petak Malai
11. Marikit
12. Katingan Hulu
13. Bukit Raya
Katingan	17 500	100

Catatan/Note: 1 Berdasarkan Peraturan Menteri Dalam Negeri Nomor 137 Tahun 2017 tanggal 29 Desember 2017/Based on Minister of Home Affairs Regulation Number 137/2017, December 29, 2017

Lanjutan Tabel/Continued Table 1.1.1

Kecamatan <i>Sub District</i>	<i>Luas</i> ² (km ²) <i>Total Area</i> ² (square.km)	Persentase terhadap Luas Kabupaten/Kota ² <i>Percentage to</i> <i>Regency/Municipality's</i> <i>Area</i> ²
(1)	(5)	(6)
1. Katingan Kuala	1 483,71	7,28
2. Mendawai	2 392,06	11,73
3. Kamipang	2 854,34	14,00
4. Tasik Payawan	808,26	3,96
5. Katingan Hilir	665,80	3,26
6. Tewang Sangalang Garing	900,34	4,41
7. Pulau Malan	649,30	3,18
8. Katingan Tengah	1 635,47	8,02
9. Sanaman Mantikei	1 413,48	6,93
10. Petak Malai	2 997,93	14,70
11. Marikit	2 123,48	10,41
12. Katingan Hulu	1 475,30	7,23
13. Bukit Raya	994,22	4,88
Katingan	20 393,70	100,00

Catatan/Note: 2 Berdasarkan Kajian Tatabatas administrasi 2019, Sekretariat Daerah Kabupaten Katingan/*The Result of the study conducted by the Administration Regional Secretariat of Katingan Regency*

Lanjutan Tabel/Continued Table 1.1.1

Kecamatan <i>Sub District</i>	Tinggi Wilayah ³ (mdpl) <i>Altitude (m a.s.l)</i>	Jarak ke Ibukota ⁴ <i>Distance to the Capital</i>
(1)	(7)	(8)
1. Katingan Kuala	13,00	365
2. Mendawai	15,00	317
3. Kamipang	17,00	90
4. Tasik Payawan	19,00	60
5. Katingan Hilir	22,00	0
6. Tewang Sangalang Garing	32,00	23
7. Pulau Malan	27,00	40
8. Katingan Tengah	30,00	97
9. Sanaman Mantikei	32,00	115
10. Petak Malai	40,00	230
11. Marikit	40,00	180
12. Katingan Hulu	40,00	219
13. Bukit Raya	50,00	291
Katingan		

Catatan/Note: 3 Berdasarkan hasil Podes 2014

4 Berdasarkan hasil Podes 2018

Sumber/Source: Peraturan Menteri Dalam Negeri Nomor 137 Tahun 2017 tanggal 29 Desember 2017, Sekretariat Daerah Kabupaten Katingan, dan BPS

Tabel
Table **1.1.2** **Nama-nama Sungai dan Anak Sungai/Cabangnya di Kabupaten Katingan, 2014**
Names of River and Their Tributary in Katingan Regency, 2014

Nama Sungai <i>River</i>	Panjang (km) <i>Long (km)</i>	Anak/Cabang Sungai <i>Tributary</i>
(1)	(2)	(3)
Sungai Katingan (650 km) / <i>Katingan River</i>	35	a. Sungai Kalanaman/ <i>Kalanaman River</i>
	100	b. Sungai Samba/ <i>Samba River</i>
	75	c. Sungai Hiran/ <i>Hiran River</i>
	18	d. Sungai Bemban/ <i>Bemban River</i>
	23	e. Sungai Sanamang/ <i>Sanamang River</i>
	13	f. Sungai Mahup/ <i>Mahup River</i>
	8	g. Sungai Sebangau/ <i>Sebangau River</i>
	29	h. Sungai Bulan/ <i>Bulan River</i>
	9	i. Sungai Kelaru/ <i>Kelaru River</i>
	6	j. Sungai Panggualas/ <i>Panggualas River</i>
	12	k. Sungai Kamipang/ <i>Kamipang River</i>
5	l. Sungai Rasau/ <i>Rasau River</i>	

Sumber/Source: Pendataan Potensi Desa 2014/ Village Potential Survey 2014

1.2 Iklim/*Climate*

Tabel 1.2.1 **Rata-rata Suhu Udara dan Kelembaban Relatif Setiap Bulan di Kabupaten Katingan, 2018**
Table 1.2.1 *Average of Temperature and Relative Humidity by Month in Katingan Regency, 2018*

Bulan <i>Month</i>	Suhu Udara (°C) <i>Temperature (°C)</i>			Kelembaban Udara (%) <i>Humidity (%)</i>		
	Min. <i>Min.</i>	Maks. <i>Max.</i>	Rata-rata <i>Average</i>	Min. <i>Min.</i>	Maks. <i>Max.</i>	Rata-rata <i>Average</i>
(1)	(2)	(3)	(4)	(5)	(6)	(7)
1. Januari/ <i>January</i>	25,0	33,3	28,8	49,0	87,0	72,3
2. Februari/ <i>February</i>	21,5	33,6	28,2	50,0	90,0	73,2
3. Maret/ <i>March</i>	20,7	36,9	28,1	58,0	91,0	73,2
4. April/ <i>April</i>	24,6	32,4	28,5	56,0	88,0	74,6
5. Mei/ <i>May</i>	26,7	32,3	29,3	57,0	83,0	74,6
6. Juni/ <i>June</i>	25,5	32,2	29,0	57,0	84,0	70,1
7. Juli/ <i>July</i>	20,7	21,9	28,7	54,0	86,0	70,1
8. Agustus/ <i>August</i>	24,4	32,8	28,8	51,0	86,0	67,7
9. September/ <i>September</i>	24,8	33,2	29,8	36,0	88,0	67,7
10. Oktober/ <i>October</i>	26,7	36,2	30,5	37,0	80,0	63,8
11. November/ <i>November</i>	23,6	33,8	29,4	54,0	91,0	71,9
12. Desember/ <i>December</i>	24,1	34,1	30,1	32,0	92,0	69,3

Sumber/*Source*: Dinas Lingkungan Hidup Kabupaten Katingan / *Regional Environmental Management Office of Katingan Regency*

Tabel
Table

1.2.2

Rata-rata Jumlah Curah Hujan dan Hari Hujan Setiap Bulan di Kabupaten Katingan, 2018
Number of Rainfall and Rain Day by Month in Katingan Regency, 2018

Bulan <i>Month</i>	Curah Hujan (mm³) <i>Rainfall (mm³)</i>	Jumlah Hujan (hari) <i>Number of Rain Day (days)</i>
(1)	(2)	(3)
1. Januari/ <i>January</i>	459,5	10
2. Februari/ <i>February</i>	384,3	11
3. Maret/ <i>March</i>	287,8	11
4. April/ <i>April</i>	449,4	13
5. Mei/ <i>May</i>	229,5	8
6. Juni/ <i>June</i>	229,5	5
7. Juli/ <i>July</i>	35,8	4
8. Agustus/ <i>August</i>	245,9	6
9. September/ <i>September</i>	158,7	6
10 Oktober/ <i>October</i>	149,0	6
11 November/ <i>November</i>	494,5	16
12 Desember/ <i>December</i>	240,0	11

Sumber/*Source*: Dinas Lingkungan Hidup Kabupaten Katingan / *Regional Environmental Management Office of Katingan Regency*

BAB 2

PEMERINTAHAN

GOVERNMENT

Jumlah Putusan DPRD
Tahun 2018
Mengalami Penurunan
Sebesar 13,11%
Dibanding Tahun 2017*

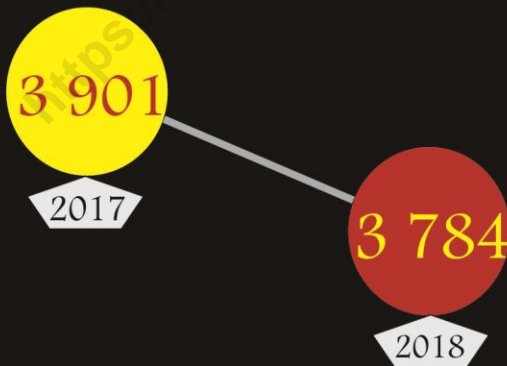
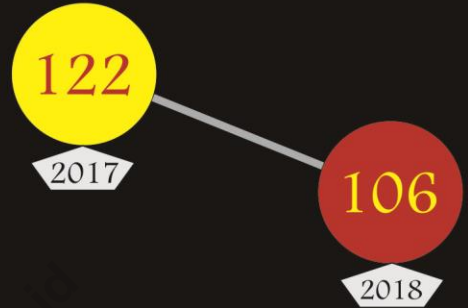

Jumlah PNS
Tahun 2018
Mengalami Penurunan
Sebesar 2,99%
Dibanding Tahun 2017**

*Number of Decisions Created by The Regional House of Representative's in 2018 has decreased by 13.11% compared to 2017

**The number of civil servants in 2018 has decreased by 2.99% compared to 2017

PENJELASAN TEKNIS

TECHNICAL NOTES

1. Secara administratif, **sistem pemerintahan** di kabupaten/kota dibagi menjadi 2 macam: desa dan kelurahan.
 2. **Desa** adalah satuan wilayah yang ditempati oleh sejumlah penduduk sebagai kesatuan masyarakat termasuk di dalamnya kesatuan masyarakat hukum yang mempunyai organisasi pemerintahan terendah dan langsung di bawah camat serta berhak menyelenggarakan rumah tangga sendiri dalam ikatan negara kesatuan Republik Indonesia (RI). Ciri utama desa adalah kepala desanya dipilih oleh masyarakat setempat.
 3. **Kelurahan** adalah satuan wilayah yang ditempati oleh sejumlah penduduk yang mempunyai organisasi pemerintahan terendah langsung di bawah camat dan tidak berhak menyelenggarakan rumah tangga sendiri. Ciri utama kelurahan adalah kepala kelurahannya (lurah) sebagai pegawai negeri dan tidak dipilih oleh rakyat.
1. *Administratively, the system of Regency/Municipality is divided into 2 types: rural and urban.*
 2. *The village is a unit of area occupied by a number of people as the unity of the community including the legal community unit which has the lowest administration organization and directly under the district head and the right to conduct his own household in the bonds of the unitary Republic of Indonesia (RI). The main characteristic of the village is the village chief chosen by the local community.*
 3. *Kelurahan is a unit of area occupied by a population that has the lowest administration organization directly under the district and not the right to conduct his own household. The main characteristic of the village is the head of his village (headman) as a public servant and not elected by the people.*

4. **Dewan Perwakilan Rakyat Daerah (DPRD)** merupakan lembaga legislatif di tingkat kabupaten/kota yang menjalankan tugas dan fungsinya dalam menyusun peraturan perundang-undangan. Anggota Dewan Perwakilan Rakyat Daerah (DPRD) dipilih melalui pemilihan umum (pemilu) dan dilantik dalam masa jabatan lima tahun.
4. **The Board of Regional Representatives Council** is the legislative body at the district / city task and function in drafting the legislation. The members of the Regional Representatives Council (DPRD) elected through general elections (elections) and appointed the five-year tenure.
5. **Pegawai Negeri Sipil (PNS)** merupakan unsur pemerintahan yang menjalankan tugas dan fungsi sebagai pelayan masyarakat dan menjalankan kegiatan operasional / rutin tata pemerintahan. PNS Kabupaten Katingan merupakan PNS yang penggajiannya dibebankan pada APBD Kabupaten Katingan.
5. **Civil Servants** is an element of governmental duties and functions as public servants and operating activities / routine governance. Katingan civil servants are civil servants whose remuneration is charged to the budget Katingan.
6. **Realisasi Penerimaan dan Pengeluaran Pemerintah Provinsi** adalah realisasi / perhitungan APBD Provinsi pada tiap tahun anggaran.
6. **Actual revenue and expenditure of Provincial Government** is the realization/provincial budget calculations for every fiscal year.
7. **Pendapatan Asli Daerah (PAD)** adalah pendapatan yang diperoleh daerah yang dipungut berdasarkan peraturan daerah sesuai dengan peraturan perundang-undangan, guna keperluan daerah yang
7. **Original Local Government Revenue** is revenue that withheld based on local regulations in accordance with the legislation, for the purposes of financing their activities.

bersangkutan dalam membiayai kegiatannya.

8. **Dana Perimbangan** adalah dana yang bersumber dari pendapatan APBN yang dialokasikan kepada Daerah untuk mendanai kebutuhan daerah dalam rangka pelaksanaan desentralisasi.
8. **Balanced Budget** is the fund coming from the state budget that allocated to regions to fund their needs in the context of decentralization.
9. **Lain-lain Pendapatan yang Sah** adalah pendapatan lainnya dari pemerintah pusat dan atau dari instansi pusat, serta dari daerah lainnya.
9. **Other Legal Revenue** is other income that coming from the central government and or from the central agencies, as well as from other local government.

<https://katingankab.bps.go.id>

ULASAN	DESCRIPTION
<p>Jumlah Pegawai Negeri Sipil (PNS) di Kabupaten Katingan pada tahun 2018 sebanyak 3.784 orang. Lebih kecil dari tahun sebelumnya yaitu sebanyak 3.901 orang. PNS Perempuan Kabupaten Katingan lebih banyak dibandingkan PNS Laki-Laki. Mayoritas latar belakang pendidikan PNS pemerintah daerah Kabupaten Katingan berpendidikan Tingkat Sarjana (58,98 persen).</p>	<p><i>The number of Civil Servants (PNS) in Katingan Regency in 2018 was 3.784 people. Smaller than the previous year, there were 3.091 people. The female civil servants in Katingan Regency are more than male civil servants. The majority of the civil servant education background of the local government of Katingan Regency has an S1 degree (58,98 percent).</i></p>
<p>Jumlah Pegawai Negeri Sipil Pusat di Kabupaten Katingan pada tahun 2018 sebanyak 261 orang. PNS Pusat Laki-Laki lebih banyak dibanding PNS Pusat Perempuan.</p>	<p><i>The Number of Central Government Civil Servants in Katingan Regency in 2018 was 261 people. The male central government civil servant more than female central government civil servant.</i></p>
<p>Dewan Perwakilan Rakyat Daerah (DPRD) di Kabupaten Katingan beranggotakan 25 orang, terdiri dari 19 orang laki-laki dan 6 orang perempuan, dengan mayoritas anggota DPRD berlatar belakang pendidikan S1 (44 persen).</p>	<p><i>The Regional Representative Council (DPRD) in Katingan Regency consists of 25 people, consisting of 19 men and 6 women, with a majority of DPRD members with an S1 education background (44 percent).</i></p>
<p>Pada tahun 2018, Realisasi Penerimaan Daerah Kabupaten Katingan sebesar 1.260,73 Miliar Rupiah, meningkat dari tahun sebelumnya. Sedangkan Realisasi Pengeluaran Daerah sebesar 1.247,80 Miliar Rupiah.</p>	<p><i>In 2018, the Realization of Katingan Regency Regional Revenues amounted to 1.260,73 billion Rupiahs, an increase from the previous year. While Regional Expenditure Realization is 1.247,80 Billion Rupiah.</i></p>

2.1 Wilayah Administratif/*Administrative Region*

Tabel 2.1.1 Jumlah Desa¹ Menurut Kecamatan di Kabupaten Katingan, 2018
Table 2.1.1 *Number of Villages¹ by Sub District in Katingan Regency, 2018*

	Kecamatan <i>Sub District</i>	2014	2015	2016	2017	2018
	(1)	(2)	(3)	(4)	(5)	(6)
1.	Katingan Kuala	16	16	16	16	16
2.	Mendawai	7	7	7	7	7
3.	Kampiang	9	9	9	9	9
4.	Tasik Payawan	8	8	8	8	8
5.	Katingan Hilir	8	8	8	8	8
6.	Tewang Sangalang Garing	10	10	10	10	10
7.	Pulau Malan	14	14	14	14	14
8.	Katingan Tengah	16	16	16	16	16
9.	Sanaman Mantikei	14	14	14	14	14
10.	Petak Malai	7	7	7	7	7
11.	Marikit	18	18	18	18	18
12.	Katingan Hulu	23	23	23	23	23
13.	Bukit Raya	11	11	11	11	11
	Katingan	161	161	161	161	161

Sumber/*Source*: Sekretariat Daerah Kabupaten Katingan/*Administration Regional Secretariat of Katingan Regency*

2.2 Pemilihan Umum/*The Regional House of Representative*

Tabel **2.2.1** **Banyaknya Anggota DPRD Menurut Partai Politik dan Jenis Kelamin di Kabupaten Katingan, 2018**
Table *Number of The Regional House of Representative's Member by Parties and Sex in Katingan Regency, 2018*

Partai Politik <i>Parties</i>	Anggota/Member			Persentase (%)
	Laki-laki <i>Male</i>	Perempuan <i>Female</i>	Jumlah <i>Total</i>	Persentase (%)
(1)	(2)	(3)	(4)	(5)
1 PDI Perjuangan	4	1	5	20
2 Partai Gerindra	3	1	4	16
3 Partai Golkar	2	1	3	12
4 Partai Demokrat	2	-	2	8
5 Partai Kesatuan Persatuan Indonesia	2	-	2	8
6 Partai Amanat Nasional	2	-	2	8
7 Partai Kebangkitan Bangsa	2	-	2	8
8 Partai Nasional Demokrasi	1	1	2	8
9 Partai Hanura	1	1	2	8
10 Partai Bulan Bintang	-	1	1	4
Jumlah/Total	19	6	25	100

Sumber/Source: Sekretariat DPRD Kabupaten Katingan / *Regional House of Representatives Secretariat of Katingan Regency*

Tabel
Table

2.2.2

Banyaknya Anggota DPRD Menurut Pendidikan Tertinggi yang Ditamatkan dan Jenis Kelamin di Kabupaten Katingan, 2018

Number of The Regional House of Representative's Member by Educational Level and Sex in Katingan Regency, 2018

Pendidikan Tertinggi yang Ditamatkan <i>Educational Level</i>	Anggota/Member			Persentase (%) <i>Percentage (%)</i>
	Laki-laki <i>Male</i>	Perempuan <i>Female</i>	Jumlah <i>Total</i>	
(1)	(2)	(3)	(4)	(5)
1 SD/Primary School	-	-	-	-
2 SLTP/Junior High School	-	-	-	-
3 SLTA/Senior High School	9	2	11	36
4 Diploma/Diploma	3	1	4	16
5 S1/Bachelor	6	3	8	44
6 S2/Master	1	-	4	4
7 S3/Doctor	-	-	-	-
Jumlah/Total	19	6	25	100

Sumber/Source: Sekretariat DPRD Kabupaten Katingan / *Regional House of Representatives Secretariat of Katingan Regency*

Tabel 2.2.3 **Banyaknya Keputusan DPRD Menurut Jenis Keputusan di Kabupaten Katingan, 2015-2018**
Table *Number of Decisions Created by Type in Katingan Regency, 2015-2018*

Jenis Keputusan <i>Type of Decision</i>		2015	2016	2017	2018
(1)	(3)	(4)	(5)	(6)	
1	Peraturan Daerah	7	3	16	8
2	Keputusan DPRD	17	18	14	7
3	Keputusan Pimpinan DPRD	16	18	25	22
4	Keputusan Daerah	15	9	8	4
5	Rapat-rapat :				
	o Rapat Paripurna	38	8	29 ^r	36
	o Rapat Panmus	16	15	16 ^r	24
	o Rapat Internal DPRD	6	16	11 ^r	5
	o Rapat Panitia Khusus	-	1	2 ^r	-
6	Lainnya	-	-	-	-
Katingan		115	88	122^r	106

Sumber/Source: Sekretariat DPRD Kabupaten Katingan / Regional House of Representatives Secretariat of Katingan Regency

2.3 Sumber Daya Manusia/*The Civil Servant*

Tabel

Table

2.3.1

Jumlah Pegawai Negeri Sipil Menurut Jabatan dan Jenis Kelamin di Kabupaten Katingan, 2017 dan 2018

Number of Civil Servants by Occupation and Sex in Katingan Regency, 2017 and 2018

Kabupaten/Kota <i>Regency/ Municipality</i>	2017			2018		
	Laki-laki <i>Male</i>	Perempuan <i>Female</i>	Jumlah <i>Total</i>	Laki-laki <i>Male</i>	Perempuan <i>Female</i>	Jumlah <i>Total</i>
(1)	(2)	(3)	(4)	(5)	(6)	(7)
1 Fungsional Tertentu/ <i>Specific Functional</i>	1 001	1 612	2 613	962	1 554	2 516
2 Fungsional Umum/Staf/ <i>General Functional</i>	487	199	686	472	196	668
3 Struktural/ <i>Structural</i>	427	175	602	419	181	600
• Eselon V/ <i>5th Echelon</i>	-	-	-	-	-	-
• Eselon IV/ <i>4th Echelon</i>	287	145	432	279	150	429
• Eselon III/ <i>3rd Echelon</i>	114	28	142	116	29	145
• Eselon II/ <i>2nd Echelon</i>	26	2	28	24	2	26
• Eselon I/ <i>1st Echelon</i>	-	-	-	-	-	-
Jumlah/Total	1 915	1 986	3 901	1 853	1 931	3 784

Sumber/*Source*: Badan Kepegawaian, Pendidikan, dan Pelatihan Kabupaten Katingan/*Civil Servant, Education, and Training Agency of Katingan Regency*

Tabel 2.3.2 **Jumlah Pegawai Negeri Sipil Menurut Tingkat Pendidikan dan Jenis Kelamin di Kabupaten Katingan, 2017 dan 2018**
Table 2.3.2 **Number of Civil Servants by Educational Level and Sex in Katingan Regency, 2017 and 2018**

	Kabupaten / Kota <i>Regency/ Municipality</i>	2017			2018		
		Laki-laki <i>Male</i>	Perempuan <i>Female</i>	Jumlah <i>Total</i>	Laki-laki <i>Male</i>	Perempuan <i>Female</i>	Jumlah <i>Total</i>
	(1)	(2)	(3)	(4)	(5)	(6)	(7)
1	Sampai dengan SD/ <i>Up to Primary School</i>	17	-	17	16	-	16
2	SLTP/Sederajat / <i>General/Vocational Junior High School</i>	24	2	26	16	2	18
3	SMA/Sederajat <i>/General/Vocational Senior High School</i>	488	287	775	453	260	713
4	Diploma I,II/ Akta I,II <i>/ Diploma I, II/Akta I, II</i>	117	161	278	105	129	234
5	Diploma III/Akta <i>III/Sarjana Muda/ Diploma III/Akta III/Bachelor</i>	192	403	595	188	383	571
6	Tingkat Sarjana <i>/Doktor/Ph.D / University Graduates</i>	1 077	1 133	2 200	1 075	1 157	2 232
	Jumlah/Total	1 915	1 986	3 901	1 853	1 931	3 784

Sumber/Source: Badan Kepegawaian, Pendidikan, dan Pelatihan Kabupaten Katingan/ *Civil Servant, Education, and Training Agency of Katingan Regency*

Tabel
Table

2.3.3

**Jumlah Pegawai Negeri Sipil Menurut Tingkat
Kepangkatan dan Jenis Kelamin di Kabupaten Katingan,
2017 dan 2018**

*Number of Civil Servants by Hierarchy and Sex in Katingan
Regency, 2017 and 2018*

Pangkat/ Golongan/ Ruang Hierarchy	2017			2018		
	Laki-laki <i>Male</i>	Perempuan <i>Female</i>	Jumlah <i>Total</i>	Laki-laki <i>Male</i>	Perempuan <i>Female</i>	Jumlah <i>Total</i>
(1)	(2)	(3)	(4)	(5)	(6)	(7)
1. I/A (Juru Muda)	-	-	-	-	-	-
2. I/B (Juru Muda Tingkat I)	4	-	4	1	-	1
3. I/C (Juru)	8	-	8	9	-	9
4. I/D (Juru Tingkat I)	16	1	17	11	1	12
Golongan I/ Range I	28	1	29	21	1	22
5. II/A (Pengatur Muda)	40	26	66	38	18	56
6. II/B (Pengatur Muda Tingkat I)	89	32	121	62	27	89
7. II/C (Pengatur)	149	136	285	143	107	250
8. II/D (Pengatur Tingkat I)	75	126	201	80	127	207
Golongan II/ Range II	353	320	673	323	279	602
9. III/A (Penata Muda)	306	410	716	227	342	569
10. III/B (Penata Muda Tingkat 1)	242	347	589	255	311	566
11. III/C (Penata)	240	299	539	290	366	656
12. III/D (Penata Tingkat I)	281	207	488	252	209	461
Golongan III/ Range III	1 069	1 263	2 332	1 024	1 228	2 252

GOVERNMENT

Lanjutan Tabel/Continued Table 2.3.3

Pangkat/ Golongan/ Ruang Hierarchy	2017			2018		
	Laki-laki	Perempuan	Jumlah	Laki-laki	Perempuan	Jumlah
	Male	Female	Total	Male	Female	Total
(1)	(2)	(3)	(4)	(5)	(6)	(7)
13. IV/A (Pembina)	358	322	680	357	296	653
14. IV/B (Pembina Tingkat I)	80	78	158	103	125	228
15. IV/C (Pembina Utama Muda)	26	2	28	24	2	26
16. IV/D (Pembina Utama Madya)	1	-	1	1	-	1
17. IV/E (Pembina Utama)	-	-	-	-	-	-
Golongan IV/ Range IV	465	402	867	485	423	908
Jumlah/Total	1 915	1 986	3 901	1 853	1 931	3 784

Sumber/Source: Badan Kepegawaian, Pendidikan, dan Pelatihan Kabupaten Katingan/ Civil Servant, Education, and Training Agency of Katingan Regency

Tabel
Table

2.3.4

Jumlah Pegawai Negeri Sipil Menurut Dinas/Instansi Pemerintah dan Jenis Kelamin di Kabupaten Katingan, 2018

Number of Civil Servants by Institutions/Boards and Sex in Katingan Regency, 2018

	Dinas/Instansi Pemerintah <i>Institution/Boards</i>	Laki-laki <i>Male</i>	Perempuan <i>Female</i>	Jumlah <i>Total</i>
	(1)	(2)	(3)	(4)
1	Sekretariat Daerah	66	39	105
2	Sekretariat DPRD	13	10	23
3	Inspektorat	30	8	38
4	Badan Pengelola keuangan dan Aset + UPTD	35	27	62
5	Badan Perencanaan Pembangunan, Penelitian, dan Pengembangan	25	12	37
6	Badan Kepegawaian, Pendidikan, dan Pelatihan	15	8	23
7	Badan Kesatuan Bangsa dan Politik	21	5	26
8	Badan Penanggulangan Bencana Daerah	22	4	26
9	Dinas Kebudayaan, Pariwisata, Pemuda, dan Olahraga	17	10	27
10	Dinas Kependudukan dan Pencatatan Sipil	13	9	22
11	Dinas Kesehatan +UPTD	161	374	535
12	Dinas Komunikasi, Informatika, Persandian dan Statistik	26	4	30
13	Dinas Koperasi, Usaha Kecil Menengah, Perdagangan, dan Perindustrian	18	5	23
14	Dinas Lingkungan Hidup	25	12	37

GOVERNMENT

Lanjutan Tabel/*Continued Table 2.3.4*

	Dinas/Instansi Pemerintah <i>Institution/Boards</i>	Laki-laki <i>Male</i>	Perempuan <i>Female</i>	Jumlah <i>Total</i>
	(1)	(2)	(3)	(4)
14	Dinas Pemberdayaan Masyarakat dan Desa	20	8	28
15	Dinas Penanaman Modal dan PTSP	20	7	27
16	Dinas Pendidikan + UPTD	831	1 108	1 939
17	Dinas Pertanian, Pangan, dan Perikanan + UPTD	99	42	141
18	Dinas Perumahan, Kawasan Pemukiman, dan Pertanahan	26	11	37
19	Dinas Pemberdayaan Perempuan, Perlindungan Anak, Pengendalian Penduduk dan Keluarga Berencana	6	20	26
20	Dinas Pekerjaan Umum, Penataan ruang, dan Perhubungan	56	6	62
21	Dinas Sosial	11	13	24
22	Dinas Transmigrasi dan Tenaga Kerja	18	8	26
23	Satuan Polisi Pamong Praja	49	3	52
24	Rumah Sakit Umum Daerah Kasongan	52	128	180
25	Sekretariat Komisi Pemilihan Umum Daerah	2	2	4
26	Sekretariat Dewan Pengurus KORPRI	2	-	2
27	Kecamatan Katingan Kuala	14	2	16

Lanjutan Tabel/*Continued Table 2.3.4*

	Dinas/Instansi Pemerintah <i>Institution/Boards</i>	Laki-laki <i>Male</i>	Perempuan <i>Female</i>	Jumlah <i>Total</i>
	(1)	(2)	(3)	(4)
28	Kecamatan Mendawai	12	2	14
29	Kecamatan Tasik Payawan	12	3	15
30	Kecamatan Kamipang	8	5	13
31	Kecamatan Katingan Hilir	19	10	29
32	Kecamatan Tewang Sangalang Garing	13	8	21
33	Kecamatan Pulau Malan	14	4	18
34	Kecamatan Katingan Tengah	18	8	26
35	Kecamatan Sanaman Mantikei	10	3	13
36	Kecamatan Petak Malai	9	1	10
37	Kecamatan Marikit	15	1	16
38	Kecamatan Katingan Hulu	20	1	21
39	Kecamatan Bukit Raya	10	-	10
	Jumlah/Total	1 853	1 931	3 784

Sumber/*Source*: Badan Kepegawaian, Pendidikan, dan Pelatihan Kabupaten Katingan/ *Civil Servant, Education, and Training Agency of Katingan Regency*

Tabel
Table

2.3.5

Jumlah Pegawai Negeri Sipil Menurut Dinas/Instansi Pemerintah dan Golongan di Kabupaten Katingan, 2018
Number of Civil Servants by Institution/Boards and Group in Katingan Regency, 2018

Dinas/Instansi Pemerintah <i>Institution/Boards</i>	Golongan PNS				Jumlah <i>Total</i>
	I	II	III	IV	
(1)	(2)	(3)	(4)	(5)	(6)
1 Sekretariat Daerah	-	22	62	21	105
2 Sekretariat DPRD	-	3	15	5	23
3 Inspektorat	-	4	22	12	38
4 Badan Pengelola keuangan dan Aset + UPTD	-	11	45	6	62
5 Badan Perencanaan Pembangunan, Penelitian, dan Pengembangan	1	2	29	5	37
6 Badan Kepegawaian, Pendidikan, dan Pelatihan	-	6	13	4	23
7 Badan Kesatuan Bangsa dan Politik	-	3	18	5	26
8 Badan Penanggulangan Bencana Daerah	-	8	12	6	26
9 Dinas Kebudayaan, Pariwisata, Pemuda, dan	-	3	17	7	27
10 Dinas Kependudukan dan Pencatatan Sipil	-	2	15	5	22
11 Dinas Kesehatan +UPTD	1	212	316	6	535
12 Dinas Komunikasi, Informatika, Persandian dan	1	4	20	5	30
13 Dinas Koperasi, Usaha Kecil Menengah, Perdagangan, dan Perindustrian	-	3	15	5	23
14 Dinas Lingkungan Hidup	-	8	24	5	37

Lanjutan Tabel/Continued Table 2.3.5

	Dinas/Instansi Pemerintah <i>Institution/Boards</i>	Golongan PNS				Jumlah
		I	II	III	IV	<i>Total</i>
	(1)	(2)	(3)	(4)	(5)	(6)
14	Dinas Pemberdayaan Masyarakat dan Desa	-	7	16	5	28
15	Dinas Penanaman Modal dan PTSP	-	3	20	4	27
16	Dinas Pendidikan + UPTD	9	79	1109	742	1939
17	Dinas Pertanian, Pangan, dan Perikanan + UPTD	-	37	98	6	141
18	Dinas Perumahan, Kawasan Pemukiman, dan Pertanahan	-	10	24	3	37
19	Dinas Pemberdayaan Perempuan, Perlindungan Anak, Pengendalian Penduduk dan Keluarga Berencana	-	-	21	5	26
20	Dinas Pekerjaan Umum, Penataan ruang, dan Perhubungan	-	12	44	6	62
21	Dinas Sosial	-	2	17	5	24
22	Dinas Transmigrasi dan Tenaga Kerja	-	4	17	5	26
23	Satuan Polisi Pamong Praja	-	16	31	5	52
24	Rumah Sakit Umum Daerah Kasongan	-	36	136	8	180
25	Sekretariat Komisi Pemilihan Umum Daerah	-	2	2	-	4
26	Sekretariat Dewan Pengurus KORPRI	-	-	1	1	2
27	Kecamatan Katingan Kuala	-	9	7	-	16

GOVERNMENT

Lanjutan Tabel/Continued Table 2.3.5

	Dinas/Instansi Pemerintah <i>Institution/Boards</i>	Golongan PNS				Jumlah <i>Total</i>
		I	II	III	IV	
	(1)	(2)	(3)	(4)	(5)	(6)
28	Kecamatan Mendawai	-	6	7	1	14
29	Kecamatan Tasik Payawan	-	7	7	1	15
30	Kecamatan Kamipang	1	8	3	1	13
31	Kecamatan Katingan Hilir	-	13	16	-	29
32	Kecamatan Tewang Sangalang Garing	-	7	12	2	21
33	Kecamatan Pulau Malan	1	10	6	1	18
34	Kecamatan Katingan Tengah	1	9	14	2	26
35	Kecamatan Sanaman Mantikei	3	4	5	1	13
36	Kecamatan Petak Malai	-	7	1	2	10
37	Kecamatan Marikit	2	6	6	2	16
38	Kecamatan Katingan Hulu	2	11	7	1	21
39	Kecamatan Bukit Raya	-	6	2	2	10
	Katingan	22	602	2 252	908	3 784

Sumber/Source: Badan Kepegawaian, Pendidikan, dan Pelatihan Kabupaten Katingan/ *Civil Servant, Education, and Training Agency of Katingan Regency*

Tabel
Table

2.3.6

Jumlah Pegawai Negeri Sipil Pusat Menurut Dinas/Instansi Pemerintah dan Jenis Kelamin di Kabupaten Katingan, 2018

Number of Civil Servants by Government Institution/Office and Sex in Katingan Regency, 2018

	Dinas/Instansi Pemerintahan <i>Government Institution/Office</i>	Laki-Laki <i>Male</i>	Perempuan <i>Female</i>	Jumlah <i>Total</i>
	(1)	(2)	(3)	(4)
1	Pengadilan Negeri Kasongan	16	8	24
2	Kejaksaan Negeri Katingan	13	9	22
3	Lapas Narkotika Klas III	44	4	48
4	KP2KP Kasongan	1	1	2
5	KSOP Pegatan Mendawai	6	2	8
6	Bandara Tumbang Samba	12	1	13
7	Kantor Kementerian Agama Kab. Katingan (Setjen)	5	3	8
8	Kantor Kementerian Agama Kab. Katingan (Bimas Islam)	14	4	19
9	Kantor Kementerian Agama Kab. Katingan (Pendis)	12	10	22
10	Kantor Kementerian Agama Kab. Katingan (Pendis)	4	3	7
11	Kantor Kementerian Agama Kab. Katingan (Bimas Kristen)	3	6	9
12	Kantor Kementerian Agama Kab. Katingan (Bimas Katolik)	1	1	2
13	Kantor Kementerian Agama Kab. Katingan (Bimas Hindu)	2	7	9
14	Kantor Kementerian Agama Kab. Katingan (Haji dan Umroh)	2	1	3
15	MIN Pegatan Hilir	1	2	3
16	MTsn Katingan Tengah	3	5	8

GOVERNMENT

Lanjutan Tabel/Continued Table 2.3.6

	Dinas/Instansi Pemerintahan <i>Government Institution/Office</i>	Laki-Laki <i>Male</i>	Perempuan <i>Female</i>	Jumlah <i>Total</i>
	(1)	(2)	(3)	(4)
17	MTsn Pegatan	2	2	4
18	MAN Katingan Hilir	3	1	4
19	BPS Kab. Katingan	10	10	20
20	Kantor Pertanahan Kab.	13	7	20
21	POLRES Katingan	1	-	1
22	KPU Kab. Katingan	3	3	6
	Jumlah	171	90	261

Sumber/Source: Kantor Pelayanan Perbendaharaan Negara (KPPN) Sampit/ *The State Treasury Service Office of Sampit*

Tabel
Table

2.3.7

Jumlah Pegawai Negeri Sipil Pusat Menurut Kementerian/ Lembaga Negara dan Golongan Kepangkatan di Kabupaten Katingan, 2018

Number of Central Government Civil Servants by Ministry/Institution and Hierarchy in Katingan Regency, 2018

Kementerian/Lembaga Negara <i>Ministry/Institution</i>	Golongan Kepangkatan/ <i>Hierarchy</i>				Jumlah <i>Total</i>
	I	II	III	IV	
(1)	(2)	(3)	(4)	(5)	(6)
1. Agama	-	4	81	12	97
2. Pendidikan Nasional	-	-	-	-	-
3. Pekerjaan Umum	-	-	-	-	-
4. Mahkamah Agung	-	2	20	2	24
5. Keuangan	-	1	1	-	2
6. Kejaksaan Agung	-	4	17	1	22
7. Kepolisian NKRI	-	-	1	-	1
8. Pertanian	-	-	-	-	-
9. Kesehatan	-	-	-	-	-
10. Tenaga Kerja dan Transmigrasi	-	-	-	-	-
11. Kehutanan	-	-	-	-	-
12. Badan Pertanahan Nasional	-	6	14	-	20
13. Perhubungan	-	14	7	-	21
14. Hukum dan HAM	-	42	6	-	48
15. Badan Pusat Statistik	-	1	18	2	20
16. Badan Meteorologi, Klimatologi, dan Geofisika	-	-	-	-	-
17. Komisi Pemilihan Umum	-	1	5	-	6
Katingan 2018	-	75	170	16	261

Sumber/*Source*: Kantor Pelayanan Perbendaharaan Negara (KPPN) Sampit/ *The State Treasury Service Office of Sampit*

2.4 Keuangan Pemerintah/Government Finance

Tabel **2.4.1** **Realisasi Penerimaan Daerah Menurut Jenis Penerimaan (Ribu Rupiah) di Kabupaten Katingan, 2016-2018**
Table **2.4.1** **Realization of Regional Income by Type of Income (Thousand Rupiahs) in Katingan Regency, 2016-2018**

Jenis Penerimaan Type of Income	2016	2017	2018
(1)	(2)	(3)	(4)
1. Penerimaan Asli Daerah/Regional Income	46 280 722,19	52 990 318,46'	53 291 967,61
a. Pajak Daerah/Regional Taxes	11 754 994,41	24 244 009,32	13 601 096,74
b. Retribusi Daerah/Retribution Taxes	3 228 625,06	2 981 559,36	3 645 828,17
c. Hasil Pengelolaan Kekayaan Daerah yang dipisahkan/Separated regional wealth management outcome	4 143 123,63	5 749 484,18	7 247 303,73
d. Penerimaan Lain-lain/Other Income	27 153 979,09	20 015 265,60'	28 797 738,97
2. Dana Perimbangan/Balancing Fund	918 845 149,32	920 151 106,52	1 007 006 624,06
a. Bagi Hasil Pajak/Tax Sharing	22 570 022,80	12 181 493,95	51 153 630,59
b. Bagi Hasil Bukan Pajak/ Non Tax Sharing	68 107 861,82	53 410 046,89	51 656 622,58
c. Dana Alokasi Umum (DAU)/ General Allocation Fund	708 751 031,00	696 300 554,00	695 606 221,00
d. Dana Alokasi Khusus (DAK)/ Specially Allocation Fund	119 416 233,70	158 259 011,68	-

Lanjutan Tabel/Continued Table 2.4.1

Jenis Penerimaan <i>Type of Income</i>	2016	2017	2018
(1)	(2)	(3)	(4)
3. Lain-lain Pendapatan Daerah yang sah/ Other Legal Revenue	159 785 055,18	189 465 870,15	200 434 425,62
a. Pendapatan Hibah/Grants	1 743 887,18	27 300 015,39 ^r	25 885 561,75
b. Dana Darurat/ <i>Emergency Funds</i>	-	-	-
c. Dana Bagi Hasil Pajak dari Provinsi dan Pemerintah Daerah Lainnya/ <i>Tax Sharing from Province and Other Local Government</i>	23 470 974,22	32 782 877,56	32 689 178,47
d. Dana Penyesuaian dan Otonomi Khusus/ <i>Autonomous Region and Balancing Funds</i>	100 726 104,00	129 232 941,20	140 359 685,40
e. Bantuan Keuangan dari Provinsi atau Pemerintah Daerah Lainnya/ <i>Financial Assistance from Province and Other Local Government</i>	-	150 000 000,00 ^r	1 500 000,00
f. Lainnya/ <i>Other Funds</i>	33 844 089,78	-	
Jumlah/Total	1 124 910 926,69	1 162 607 295,13^r	1 260 733 017,29

Sumber/Source: Badan Pengelola Keuangan dan Aset Daerah Kabupaten Katingan/*Regional Financial and Asset Management Agency of Katingan Regency*

Tabel
Table

2.4.2

Realisasi Pengeluaran Daerah Menurut Jenis Pengeluaran (Ribu Rupiah) di Kabupaten Katingan, 2016-2018

Realization of Regional Expenditure by Type of Expenditure (Thousand Rupiahs) in Katingan Regency, 2016-2018

Jenis Pengeluaran <i>Type of Expenditure</i>		2016	2017	2018
(1)		(2)	(3)	(4)
1.	Belanja Tidak Langsung/ <i>Indirect Expenditure</i>	508 821 351,17	574 257 219,91^r	650 931 756,98
a.	Belanja Pegawai/Personnel Expenditure	362 910 191,15	336 760 299,69 ^r	397 957 716 79
b.	Belanja Bunga / Retributions	-	-	-
c.	Belanja Subsidi/Subsidies Expenditure	1 449 919,20	1 194 609,40	1 323 386,55
d.	Belanja Hibah / Grant	20 651 787,55	26 453 800,00	41 343 706,51
e.	Belanja Bantuan Sosial / Social Expenditure	793 000,00	6 334 936,46	5 859 116,45
f.	Belanja Bagi Hasil Kepada Provinsi/Kabupaten/Kota Dan Pemerintah Desa / Sharing Fund Expenditure To Provincial/District/Municipality And Village	1 154 195,00	1 486 917,51	2 675 177,06
g.	Belanja Bantuan Keuangan Kepada Provinsi/Kabupaten/Kota dan Pemerintah Desa / Financial Assistance Expenditure To Provincial/District/Municipality And Village	121 862 258,28	201 733 261,06	201 772 653,62
h.	Belanja Tidak Terduga/ Unpredicted Expenditure	-	293 395,79	-

Lanjutan Tabel/Continued Table 2.4.2

Jenis Pengeluaran Type of Expenditure	2016	2017	2018
(1)	(2)	(3)	(4)
2. Belanja Langsung/ Direct Expenditure	645 737 4 62,24	605 569 056,51^r	596 870 276,20
a. Belanja Pegawai/Personnel Expenditure	36 538 215,61	45 640 578,67 ^r	46 442 015,97
b. Belanja Barang dan Jasa / Goods And Services Expenditure	299 759 287,49	196 972 717,94 ^r	213 669 482,56
c. Belanja Modal/Capital Expenditure	309 439 959,14	362 955 759,90 ^r	336 758 777,66
Jumlah/Total	1 154 558 813,42	1 179 826 276,42^r	1 247 802 033,18

Sumber/Source: Badan Pengelola Keuangan dan Aset Daerah Kabupaten Katingan/Regional
Financial and Asset Management Agency of Katingan Regency

GOVERNMENT

Tabel 2.4.3 **Realisasi Penerimaan Daerah Menurut Kecamatan di Kabupaten Katingan (Rupiah), 2017-2018**
Table **2.4.3** *Realization of Regional Income by Subdistrict in Katingan Regency, 2017-2018*

Kecamatan Subdistrict	2017	2018
(1)	(2)	(3)
Katingan Kuala	922 940 638,42	1 106 141 311,95
Mendawai	184 541 224,93	210 452 342,36
Kampiang	2 082 301 212,82	318 221 651,46
Tasik Payawan	559 574 696,13	635 684 700,90
Katingan Hilir	6 994 200 695,84	9 152 678 803,72
Tewang Sangalang Garing	742 055 248,03	756 683 136,14
Pulau Malan	488 160 900,20	837 742 398,80
Katingan Tengah	14 328 222 957,86	2 798 078 356,93
Sanaman Mantikei	291 855 882,28	710 918 261,79
Petak Malai	46 776 837,50	54 075 194,00
Marikit	307 250 506,39	344 797 889,66
Katingan Hulu	235 552 707,11	260 383 847,64
Bukit Raya	40 654 267,50	59 567 019,00
Katingan	27 224 087 775,00	1 724 542 491,43

Sumber/Source: Badan Pengelola Keuangan dan Aset Daerah Kabupaten Katingan/*Regional Financial and Asset Management Agency of Katingan Regency*

Tabel
Table

2.4.4

Realisasi Pengeluaran Daerah Menurut Kecamatan di Kabupaten Katingan (Rupiah), 2017-2018
Realization of Regional Expenditure by Subdistrict in Katingan Regency, 2017-2018

Kecamatan <i>Subdistrict</i>	2017	2018
(1)	(6)	(7)
Katingan Kuala	2 374 992 197,00 ^r	2 907 476 935,00
Mendawai	2 019 089 753,00 ^r	2 470 445 517,00
Kamipang	1 529 154 411,00	2 737 760 391,00
Tasik Payawan	2 090 990 942,00 ^r	2 785 179 902,00
Katingan Hilir	4 003 018 091,00 ^r	4 038 037 988,00
Tewang Sangalang Garing	3 139 694 725,00 ^r	3 779 813 416,82
Pulau Malan	2 384 961 599,00	2 842 501 492,00
Katingan Tengah	3 381 906 650,00 ^r	4 444 839 915,00
Sanaman Mantikei	1 934 144 057,00 ^r	2 165 738 806,00
Petak Malai	1 557 452 246,00 ^r	1 997 861 463,00
Marikit	1 769 337 428,00 ^r	2 380 967 382,00
Katingan Hulu	2 251 584 216,00	2 915 927 536,00
Bukit Raya	1 423 704 721,00	1 681 999 179,00
Katingan	29 860 031 036,00^r	37 148 549 922,82

Sumber/*Source*: Badan Pengelola Keuangan dan Aset Daerah Kabupaten Katingan/*Regional Financial and Asset Management Agency of Katingan Regency*

BAB 3

PENDUDUK DAN KETENAGAKERJAAN

POPULATION AND EMPLOYMENT



Bukit Raya
sebagai Kecamatan
TerJarang Penduduk
hanya Sebesar 3 996 jiwa[^]

*[^]Bukit Raya as the Rarest Sub-District in
population, it's only 3 996 people*

Katingan Hilir
sebagai Kecamatan
TerPadat Penduduk
Sebesar 36 874 jiwa

*[^]Katingan Hilir as the Most Dense
Sub-District of 36 874 inhabitants*

Populasi Penduduk Kabupaten Katingan 2018*

** Population in Katingan Regency 2018*

PENJELASAN TEKNIS

TECHNICAL NOTES

1. **Sumber utama data kependudukan** adalah sensus penduduk yang dilaksanakan setiap sepuluh tahun sekali. Sensus penduduk telah dilaksanakan sebanyak enam kali sejak Indonesia merdeka, yaitu tahun 1961, 1971, 1980, 1990, 2000, dan 2010. Di dalam sensus penduduk, pencacahan dilakukan terhadap seluruh penduduk yang berdomisili di wilayah teritorial Indonesia termasuk warga negara asing kecuali anggota korps diplomatik negara sahabat beserta keluarganya. Metode pengumpulan data dalam sensus dilakukan dengan wawancara antara petugas sensus dengan responden dan juga melalui *e-census*. Pencatatan penduduk menggunakan konsep usual residence, yaitu konsep di mana penduduk biasa bertempat tinggal. Bagi penduduk yang bertempat tinggal tetap dicacah di mana mereka biasa tinggal, sedangkan untuk penduduk yang tidak bertempat tinggal tetap dicacah di tempat di mana mereka ditemukan petugas sensus pada malam 'Hari Sensus'. Termasuk penduduk yang tidak bertempat tinggal tetap adalah tuna wisma, awak kapal berbendera Indonesia,

1. *The main source of demographic data is population census, which is conducted every ten years. Population Census has been conducted six times since Indonesia's independence: 1961, 1971, 1980, 1990, 2000, and 2010. The population census enumerates all residents who domicile in the entire territory of Indonesia including foreign citizens except the diplomatic corps members and their families. The method of data collection in a population census involves interviewing respondents and conducting e-census. Enumeration of the population uses the concept of "usual residence", which is the concept of "places where people usually live". De jure was applied to the permanent residents, while de facto was applied to non-permanent residents. The permanent residents were enumerated in place where they normally live, the non-permanent residents were enumerated where they were found by the enumerators, on the night of 'Census Date'. The non permanent residents include homeless people, ship crew, boat people, remote area community, and internally displaced persons.*

penghuni perahu/rumah apung, masyarakat terpencil/terasing, dan pengungsi. Bagi mereka yang mempunyai tempat tinggal tetap dan sedang bepergian ke luar wilayah lebih dari enam bulan, tidak dicacah di tempat tinggalnya, tetapi dicacah di tempat tujuannya. Untuk tahun yang tidak dilaksanakan sensus penduduk, data kependudukan diperoleh dari hasil proyeksi penduduk. Proyeksi penduduk merupakan suatu perhitungan ilmiah yang didasarkan pada asumsi dari komponen-komponen perubahan penduduk, yaitu kelahiran, kematian, dan migrasi. Proyeksi penduduk Indonesia 2010–2035 menggunakan data dasar penduduk hasil SP2010.

2. **Penduduk Indonesia** adalah semua orang yang berdomisili di wilayah teritorial Indonesia selama 6 bulan atau lebih dan atau mereka yang berdomisili kurang dari 6 bulan tetapi bertujuan menetap.
3. **Laju pertumbuhan penduduk** adalah angka yang menunjukkan persentase penambahan penduduk dalam jangka waktu tertentu.

Those who had permanent residence and had been traveling away from their home for six months or more were not enumerated in their permanent place, but in the place where they were during the census.

For the periods where the population census is not conducted, population projection is done to estimate population during those years. The population projection is an estimate based on the demographic components, such as birth, death, and migration. Indonesia's 2010–2035 population projection used the 2010 Population Census as the base population.

2. **The population of Indonesia** are all residents of the entire territory of Indonesia who have stayed for six months or longer, and those who intended to stay more than six months even though their length of stay is less than six months.
3. **The growth rate of population** is the number that show percentage of population growth within a specified period.

4. **Kepadatan penduduk** adalah rasio banyaknya penduduk per kilometer persegi.
 5. **Rasio jenis kelamin** adalah perbandingan antara penduduk laki-laki dan penduduk perempuan pada suatu wilayah dan waktu tertentu. Biasanya dinyatakan dengan banyaknya penduduk laki-laki untuk 100 penduduk perempuan.
 6. **Distribusi penduduk** adalah pola persebaran penduduk di suatu wilayah, baik berdasarkan batas-batas geografis maupun berdasarkan batas-batas administrasi pemerintahan.
 7. **Komposisi penduduk** adalah pola persebaran penduduk menurut karakteristiknya, contoh: penduduk menurut kelompok umur, penduduk menurut jenis kelamin
 8. **Rumah tangga** adalah seseorang atau sekelompok orang yang mendiami sebagian atau seluruh bangunan fisik/sensus dan biasanya tinggal bersama serta pengelolaan makan dari satu dapur. Yang dimaksud makan dari satu dapur adalah jika pengurusan kebutuhan sehari-harinya dikelola bersama-sama menjadi satu.
4. **Population density** is ratio of population per square kilometer.
 5. **Sex ratio** is the ratio of males population to females population in a given area and time, usually expressed as the number of males for every 100 females.
 6. **Population distribution** is the pattern of population distribution in an area, either by geographic boundaries or by government administrative boundaries.
 7. **Population composition** is the pattern of population distribution by its characteristics, example: population by age group, population by sex.
 8. **Household** is an individual or group of people living in a physical/census building unit or part of it and usually commit on a common provision for food and other essentials of living. Common provision for food means one organizing daily needs for all of household members.

9. **Anggota rumah tangga** adalah semua orang yang biasanya bertempat tinggal di suatu rumah tangga, baik yang berada di rumah pada waktu pencacahan maupun yang sementara tidak ada.
10. **Rata-rata anggota rumah tangga** adalah angka yang menunjukkan rata-rata jumlah anggota rumah tangga per rumah tangga.
11. **Penduduk usia kerja** adalah penduduk yang berumur 15 tahun ke atas.
12. **Angkatan kerja** adalah penduduk usia kerja (15 tahun ke atas) yang bekerja, punya pekerjaan namun sementara tidak bekerja, dan pengangguran.
13. **Bekerja** adalah kegiatan ekonomi yang dilakukan oleh seseorang dengan maksud memperoleh atau membantu memperoleh pendapatan atau keuntungan dan lamanya bekerja paling sedikit 1 jam secara terus menerus dalam seminggu yang lalu (termasuk pekerja keluarga tanpa upah yang membantu dalam suatu usaha/kegiatan ekonomi).
14. **Jumlah jam kerja seluruhnya** adalah jumlah jam kerja yang digunakan untuk bekerja (tidak
9. **Household member** are those who usually lives in a household regardless of their location at the time of enumeration.
10. **Average household size** is the average number of household members per household.
11. **Working age population** is persons of 15 years and over.
12. **Labor force or economically active** are persons of 15 years and over, who in the previous week were working, temporarily absent from work but having jobs, and unemployment.
13. **Working** is economic activity conducted by a person and intended to earn income by doing work or helping to do work at least one hour continuously during the reference week (including unpaid family worker/s for any economic activity).
14. **Total working hours** is the total hours spent by an employee to perform all jobs (excluding the

- termasuk jam kerja istirahat resmi dan jam kerja yang digunakan untuk hal-hal di luar pekerjaan).
- time used for other activities which are not classified as work).*
15. **Lapangan usaha** adalah bidang kegiatan dari pekerjaan/tempat bekerja di mana seseorang bekerja. Klasifikasi lapangan usaha mengikuti Klasifikasi Baku Lapangan Usaha Indonesia (KBLI) dalam 1 digit.

*15. **Industry** is field of a person's activity or establishment. The classification of industries follows the Indonesia Standard Industrial Classification (KBLI) in one digit.*
 16. **Status pekerjaan** adalah kedudukan seseorang dalam unit usaha/kegiatan dalam melakukan pekerjaan.

*16. **Employment status** is the status of a person at his place of work or establishment where he was employed.*
 17. **Berusaha sendiri tanpa dibantu orang lain** adalah bekerja atau berusaha dengan menanggung risiko secara ekonomis, yaitu dengan tidak kembalinya ongkos produksi yang telah dikeluarkan dalam rangka usahanya tersebut, serta tidak menggunakan pekerja dibayar maupun pekerja tak dibayar, termasuk yang sifat pekerjaannya memerlukan teknologi atau keahlian khusus.

*17. **Own-account worker** is a person who works at his own risk without assisted by paid per mount worker or unpaid worker include technical job or skill job.*
 18. **Berusaha dibantu buruh tidak tetap/buruh tidak dibayar** adalah bekerja atau berusaha atas risiko sendiri, dan menggunakan buruh/pekerja tak dibayar dan atau buruh/pekerja tidak tetap.

*18. **Employer assisted by temporary workers/unpaid worker** is a person who works at his own risk and assisted by temporary worker/unpaid worker.*

19. **Berusaha dibantu buruh tetap/buruh dibayar** adalah berusaha atas risiko sendiri dan mempekerjakan paling sedikit satu orang buruh/pekerja tetap yang dibayar.
20. **Buruh/karyawan/pegawai** adalah seseorang yang bekerja pada orang lain atau instansi/kantor/perusahaan secara tetap dengan menerima upah/gaji baik berupa uang maupun barang. Buruh yang tidak mempunyai majikan tetap, tidak digolongkan sebagai buruh/karyawan, tetapi sebagai pekerja bebas. Seseorang dianggap memiliki majikan tetap jika memiliki 1 (satu) majikan (orang/rumah tangga) yang sama dalam sebulan terakhir, khusus pada sektor bangunan batasannya tiga bulan. Apabila majikannya instansi/lembaga, boleh lebih dari satu.
21. **Pekerja bebas** adalah seseorang yang bekerja pada orang lain/majikan/institusi yang tidak tetap (lebih dari 1 majikan dalam sebulan terakhir) di usaha pertanian baik berupa usaha rumah tangga maupun bukan usaha rumah tangga, ataupun di nonpertanian atas dasar balas jasa dengan menerima upah atau imbalan baik berupa uang maupun barang, dan baik dengan
19. **Employer assisted by permanent workers/paid workers** is a person who does his business at her/his own risk at least one assisted by paid permanent worker.
20. **Employee** is a person who work permanently for other people or institution/office/ company and gains some money/cash or goods as wage/salary. Labor who have no permanent employer is not categorized as a laborer/worker/employee but casual worker. A laborers in general is considered to have a permanent employer if he has the same employer during the past month, particularly for building construction sector is 3 months. If the employer is an institution, more than 1 (one) employer is allowed.
21. **Casual employee** is a person who does not work permanently for other people/employer/institution (more than 1 employer during the last 1 month) in agricultural sector, either home industry or not home industry, or in non-agricultural sector based on remuneration paid with money or goods, and based on daily or contact payment system.

sistem pembayaran harian maupun borongan

22. **Pekerja tak dibayar** adalah seseorang yang bekerja membantu usaha untuk memperoleh penghasilan/keuntungan yang dilakukan oleh salah seorang anggota rumah tangga atau bukan anggota rumah tangga tanpa mendapat upah/gaji baik berupa uang maupun barang.
22. *Unpaid worker is a person who intended to work without pay either with money or good, in an establishment run by other members of the family, relative or neighbor.*
23. **Bukan angkatan kerja** adalah mereka yang berumur 10 tahun ke atas dan selama seminggu yang lalu hanya bersekolah, mengurus rumah tangga atau lainnya, serta tidak melakukan suatu kegiatan yang dapat dimasukkan dalam kategori bekerja, sementara tidak bekerja, atau mencari pekerjaan.
23. *Non labor force are those aged 10 and older and for the past week only in school, taking care of the household or the other, and does not perform an activity that can be included in the category of work, while not working, or looking for work.*
24. **Pengangguran Terbuka** adalah mereka yang mencari pekerjaan, mempersiapkan usaha, tidak mencari pekerjaan karena merasa tidak mungkin mendapatkan pekerjaan, sudah mempunyai pekerjaan tetapi belum mulai bekerja
24. *Unemployment is those looking for work, preparing for business, not looking for work because they feel it is impossible to get a job, already had a job but have not started working*

ULASAN	DESCRIPTION
<p>Pada tahun 2018, jumlah penduduk Kabupaten Katingan mencapai 167.706 jiwa, yang terdiri dari 87.941 penduduk laki-laki dan 79.765 penduduk perempuan. Jumlah penduduk laki-laki lebih banyak dibandingkan jumlah penduduk perempuan.</p>	<p><i>By 2018, the population of Katingan Regency reached 167.706 people, consisting of 97.941 males and 79.765 females residents. The number of male population is more than female population.</i></p>
<p>Jumlah angkatan kerja di Katingan pada Agustus 2018 mencapai 82.596 orang bertambah sekitar 5.454 orang dibandingkan jumlah angkatan kerja pada Agustus 2017 yang mencapai 77.142 orang.</p>	<p><i>The number of the workforce in Katingan in August 2018 reached 82,596 people, increasing by around 5,454 compared to the number of the workforce in August 2017 which reached 77,142 people.</i></p>
<p>jumlah penduduk yang bekerja dari jumlah angkatan kerja tersebut di atas, di Katingan pada Agustus 2018 sebesar 78.644 orang, bertambah sekitar 4.444 orang dibandingkan keadaan pada Agustus 2017 yang sebesar 74.200 orang.</p>	<p><i>The number of people working of the total workforce mentioned above, in Katingan in August 2018 was 78,644 people, an increase of around 4,444 compared to the situation in August 2017 which was 74,200 people.</i></p>
<p>Tingkat Pengangguran Terbuka (TPT) di Katingan pada Agustus 2018 mencapai 4,78 persen, mengalami peningkatan dibandingkan TPT setahun sebelumnya, yaitu TPT Agustus 2017 yang sebesar 3,81 persen.</p>	<p><i>The Rate of Open Unemployment in Katingan in August 2018 reached 4.78 percent, an increase compared to the TPT a year earlier, namely the August TPT of 3.81 percent.</i></p>

3.1 Penduduk/Population

Tabel
Table

3.1.1

Penduduk, Laju Pertumbuhan Penduduk, Distribusi Persentase Penduduk, Kepadatan Penduduk, Rasio Jenis Kelamin Penduduk Menurut Kecamatan di Kabupaten Katingan, 2018

Population, Population Growth Rate, Percentage Distribution of Population, Population Density, and Population Sex Ratio by Sub District in Katingan Regency, 2018

Kecamatan <i>Subdistrict</i>	Laju Pertumbuhan				
	Penduduk (jiwa) <i>Population (person)</i>			Penduduk per Tahun (%) <i>Annual Population Growth Rate (%)</i>	
	2010 ¹	2010 ²	2018 ²	2000-2010	2010-2018 ²
(1)	(2)	(3)	(4)	(5)	(6)
Katingan Kuala	19 488	19 545	20 865	1.63	0.82
Mendawai	3 810	3 821	4 090	1.63	0.85
Kamipang	6 269	6 287	6 728	1.63	0.85
Tasik Payawan	6 124	7 925	8 606	0.70	1.04
Katingan Hilir	30 688	29 736	36 874	6.36	2.73
Tewang Sangalang	11 513	11 549	12 620	2.99	1.12
Garing					
Pulau Malan	8 544	8 570	9 286	2.96	1.01
Katingan Tengah	28 281	27 713	34 391	4.24	2.74
Sanaman Mantikei	9 578	9 608	10 434	0.71	1.04
Petak Malai	3 751	3 763	4 086	0.71	1.04
Marikit	6 619	6 639	7 104	1.97	0.85
Katingan Hulu	8 050	8 074	8 626	2.73	0.83
Bukit Raya	3 724	3 735	3 996	2.73	0.85
Katingan	146 439	146 964	167 706	1.63	1,66

POPULATION AND EMPLOYMENT

Lanjutan Tabel/Continued Table 3.1.1

Kecamatan Subdistrict	Persentase Penduduk Percentage of Total Population		Kepadatan Penduduk per km ² Population Density per sq.km	
	2010 ¹	2018 ²	2010	2018
	(1)	(7)	(8)	(9)
Katingan Kuala	13,31	12,44	13.13	14.06
Mendawai	2,60	2,44	1.59	1.71
Kamipang	4,28	4,01	2.20	2.36
Tasik Payawan	4,18	5,13	7.58	10.65
Katingan Hilir	20,96	21,99	46.09	55.38
Tewang Sangalang Garing	7,86	7,52	12.79	14.02
Pulau Malan	5,83	5,54	13.16	14.30
Katingan Tengah	19,3	20,51	17.29	21.03
Sanaman Mantikei	6,54	6,22	6.78	7.38
Petak Malai	2,56	2,44	1.25	1.36
Marikit	4,52	4,24	3.12	3.35
Katingan Hulu	5,50	6,14	5.46	5.85
Bukit Raya	2,54	2,38	3.75	4.02
Katingan	100	100	7.18	8.22

Lanjutan Tabel/*Continued Table 3.1.1*

Kecamatan <i>Subdistrict</i>	Rasio Jenis Kelamin <i>Population Sex Ratio</i>	
	2010 ¹	2018 ²
(1)	(11)	(12)
Katingan Kuala	107,94	108,25
Mendawai	106,84	107,19
Kamipang	106,01	106,32
Tasik Payawan	106,47	106,82
Katingan Hilir	108,58	109,10
Tewang Sangalang Garing	108,95	109,29
Pulau Malan	104,55	104,85
Katingan Tengah	113,73	114,11
Sanaman Mantikei	111,02	111,34
Petak Malai	117,95	118,27
Marikit	109,86	110,18
Katingan Hulu	109,74	110,03
Bukit Raya	122,33	122,74
Katingan	109,85	110,25

Catatan/*Note*: ¹ Hasil SP2010 (Mei)/The result of the 2010 Population Census (May)

² Hasil Proyeksi Penduduk Indonesia 2015–2045 (Pertengahan tahun/Juni)/The result of Indonesia Population Projection 2010–2035 (mid year/June)

Sumber/*Source*: BPS, Sensus Penduduk (SP) 2010 dan Proyeksi Penduduk Indonesia 2015–2045/BPS-Statistics Indonesia, 2010 Population Census and Indonesia Population Projection 2015–2045

Tabel 3.1.2 **Jumlah Penduduk Menurut Kelompok Umur dan Jenis Kelamin di Kabupaten Katingan, 2018**
Table **3.1.2** *Population by Age Group and Sex in Katingan Regency, 2018*

Kelompok Umur <i>Age Group</i>	Penduduk (jiwa) <i>Population (person)</i>		
	Laki-Laki <i>Male</i>	Perempuan <i>Female</i>	Jumlah <i>Total</i>
(1)	(2)	(3)	(4)
0 – 4	8 621	8 521	17 142
5 – 9	8 006	7 838	15 844
10 – 14	7 889	7 669	15 568
15 – 19	7 385	6 927	14 312
20 – 24	7 252	6 650	13 902
25 – 29	7 665	6 835	14 500
30 – 34	7 874	6 808	14 682
35 – 39	7 358	6 637	13 995
40 – 44	7 189	5 917	13 106
45 – 49	5 740	4 614	10 354
50 – 54	4 234	3 571	7 805
55 – 59	3 282	2 901	6 183
60 – 64	2 409	2 039	4 448
65 – 69	1 412	1 272	2 684
70 – 74	849	796	1 645
75 +	766	770	1 536
Jumlah/Total	87 941	79 765	167 706

Sumber/Source: BPS, Sensus Penduduk (SP) 2010 dan Proyeksi Penduduk Indonesia 2015–2045/BPS-Statistics Indonesia, 2010 Population Census and Indonesia Population Projection 2015–2045

Tabel 3.1.3 Jumlah Penduduk dan Rumah Tangga Menurut Kecamatan di Kabupaten Katingan, 2018
Population and Household by Sub District in Katingan Regency, 2018

Kecamatan <i>Subdistrict</i>	Jumlah/ <i>Total</i>		Rata – rata ART Per Rumah Tangga <i>Average of Household</i>
	Penduduk <i>Population</i>	Rumah Tangga <i>Household</i>	
(1)	(2)	(3)	(4)
Katingan Kuala	20 865	5 725	3,64
Mendawai	4 090	1 140	3,59
Kampiang	6 728	1 782	3,78
Tasik Payawan	8 606	1 821	4,73
Katingan Hilir	36 874	9 079	4,06
Tewang Sangalang Garing	12 620	3 392	3,72
Pulau Malan	9 286	2 414	3,85
Katingan Tengah	34 391	8 503	4,04
Sanaman Mantikei	10 434	2 607	4,00
Petak Malai	4 086	1 150	3,55
Marikit	7 104	1 814	3,92
Katingan Hulu	8 626	1 997	4,32
Bukit Raya	3 996	1 239	3,23
Katingan	167 706	42 663	3,93

Sumber/*Source*: BPS, Sensus Penduduk (SP) 2010 dan Proyeksi Penduduk Indonesia 2015–2045/BPS-Statistics Indonesia, 2010 Population Census and Indonesia Population Projection 2015–2045

Tabel 3.1.4 Jumlah Penduduk Menurut Desa dan Jenis Kelamin di Kecamatan Katingan Kuala- Kabupaten Katingan, 2018
Population by Village and Sex in Katingan Kuala Sub District-Katingan Regency, 2018

Desa <i>Village</i>	Penduduk (jiwa) <i>Population (person)</i>			Rasio Jenis Kelamin <i>Sex Ratio</i>
	Laki-Laki <i>Male</i>	Perempuan <i>Female</i>	Jumlah <i>Total</i>	
(1)	(2)	(3)	(4)	(5)
Pegatan Hilir	1,648	1,605	3,253	103
Pegatan Hulu	1,300	1,268	2,568	103
Jaya Makmur	1,031	938	1,969	110
Subur Indah	720	668	1,388	108
Kampung Keramat	621	567	1,188	110
Singam Raya	321	293	614	110
Bangun Jaya	905	861	1,766	105
Kampung Tengah	824	786	1,610	105
Kampung Baru	847	738	1,585	115
Setia Mulia	343	321	664	107
Sebangau Jaya	424	355	779	119
Sungai Kaki	174	98	272	178
Selat Baning	165	130	295	127
Makmur Utama	583	532	1,115	110
Bumi Subur	578	570	1,148	101
Bakung Raya	362	289	651	125
Katingan Kuala	10 846	10 019	20 865	108

Sumber/Source: BPS, Sensus Penduduk (SP) 2010 dan Proyeksi Penduduk Indonesia 2015–2045/BPS-Statistics Indonesia, 2010 Population Census and Indonesia Population Projection 2015–2045

Tabel
Table

3.1.5

Jumlah Penduduk Menurut Desa dan Jenis Kelamin di Kecamatan Mendawai- Kabupaten Katingan, 2018
Population by Village and Sex in Mendawai Sub District-Katingan Regency, 2018

Desa <i>Village</i>	Penduduk (jiwa) <i>Population (person)</i>			Rasio Jenis Kelamin <i>Sex Ratio</i>
	Laki-Laki <i>Male</i>	Perempuan <i>Female</i>	Jumlah <i>Total</i>	
(1)	(2)	(3)	(4)	(5)
Teluk Sebulu	112	107	219	105
Mendawai	534	490	1 024	109
Kampung Melayu	291	290	581	100
Tewang Kampung	248	250	498	99
Mekar Tani	393	355	748	111
Parigi	262	230	492	114
Tumbang Bulan	276	252	528	110
Mendawai	2 116	1 974	4 090	107

Sumber/*Source*: BPS, Sensus Penduduk (SP) 2010 dan Proyeksi Penduduk Indonesia 2015–2045/BPS-Statistics Indonesia, 2010 Population Census and Indonesia Population Projection 2015–2045

Tabel 3.1.6 **Jumlah Penduduk Menurut Desa dan Jenis Kelamin di Kecamatan Kamipang - Kabupaten Katingan, 2018**
Table 3.1.6 *Population by Village and Sex in Kamipang Sub District-Katingan Regency, 2018*

Desa Village	Penduduk (jiwa) Population (person)			Rasio Jenis Kelamin Sex Ratio
	Laki-Laki Male	Perempuan Female	Jumlah Total	
(1)	(2)	(3)	(4)	(5)
Galinggang	676	634	1,310	107
Tampelas	210	200	410	105
Telaga	759	683	1,442	111
Parupuk	54	57	111	95
Karuing	241	213	454	113
Jahanjang	344	296	640	116
Tumbang Runen	186	170	356	109
Baun Bango	321	355	676	90
Asem Kumbang	676	653	1,329	104
Kamipang	3 467	3 261	6 728	106

Sumber/Source: BPS, Sensus Penduduk (SP) 2010 dan Proyeksi Penduduk Indonesia 2015–2045/BPS-Statistics Indonesia, 2010 Population Census and Indonesia Population Projection 2015–2045

Tabel
Table

3.1.7

Jumlah Penduduk Menurut Desa dan Jenis Kelamin di Kecamatan Tasik Payawan- Kabupaten Katingan, 2018
Population by Village and Sex in Tasik Payawan Sub District-Katingan Regency, 2018

Desa <i>Village</i>	Penduduk (jiwa) <i>Population (person)</i>			Rasio Jenis Kelamin <i>Sex Ratio</i>
	Laki-Laki <i>Male</i>	Perempuan <i>Female</i>	Jumlah <i>Total</i>	
(1)	(2)	(3)	(4)	(5)
Talingke	274	236	510	116
Hiyang Bana	990	944	1 934	105
Petak Bahandang	814	818	1 632	100
Handiwung	409	334	743	122
Tumbang Panggo	391	383	774	102
Tewang Tampang	489	457	946	107
Luwuk Kanan	871	798	1 669	109
Luwuk Kiri	207	191	398	108
Tasik Payawan	4 445	4 161	8 606	107

Sumber/*Source*: BPS, Sensus Penduduk (SP) 2010 dan Proyeksi Penduduk Indonesia 2015–2045/BPS-Statistics Indonesia, 2010 Population Census and Indonesia Population Projection 2015–2045

Tabel
Table

3.1.8

Jumlah Penduduk Menurut Desa dan Jenis Kelamin di Kecamatan Katingan Hilir- Kabupaten Katingan, 2018
Population by Village and Sex in Katingan Hilir Sub District-Katingan Regency, 2018

Desa Village	Penduduk (jiwa) Population (person)			Rasio Jenis Kelamin Sex Ratio
	Laki-Laki Male	Perempuan Female	Jumlah Total	
(1)	(2)	(3)	(4)	(5)
Tewang Kadamba	387	340	727	114
Tumbang Liting	493	468	961	105
Kasongan Baru	2 134	1 971	4 105	108
Kasongan Lama	5 580	5 328	10 908	105
Talian Kereng	988	874	1 862	113
Banut Kalanaman	488	477	965	102
Telangkah	1 667	1 548	3 215	108
Hampalit	7 502	6 629	14 131	113
Katingan Hilir	19 239	17 635	36 874	109

Sumber/Source: BPS, Sensus Penduduk (SP) 2010 dan Proyeksi Penduduk Indonesia 2015–2045/BPS-Statistics Indonesia, 2010 Population Census and Indonesia Population Projection 2015–2045

Tabel
Table

3.1.9

Jumlah Penduduk Menurut Desa dan Jenis Kelamin di Kecamatan Tewang Sanggalang Garing- Kabupaten Katingan, 2018

Population by Village and Sex in Tewang Sanggalang Garing Sub District-Katingan Regency, 2018

Desa <i>Village</i>	Penduduk (jiwa) <i>Population (person)</i>			Rasio Jenis Kelamin <i>Sex Ratio</i>
	Laki-Laki <i>Male</i>	Perempuan <i>Female</i>	Jumlah <i>Total</i>	
(1)	(2)	(3)	(4)	(5)
Tewang Beringin	734	674	1 408	109
Hapalam	389	376	765	103
Tewang Rangsang	244	227	471	107
Bangkuang	858	631	1 489	136
Tarusan Danum	369	355	724	104
Pendahara	1 742	1 670	3 412	104
Tumbang Tarusan	359	359	718	100
Karya Unggang	704	567	1 271	124
Tewang Rangkang	790	801	1 591	99
Tewang Manyangen	401	370	771	108
Tewang Sangalang Garing	6 590	6 030	12 620	109

Sumber/Source: BPS, Sensus Penduduk (SP) 2010 dan Proyeksi Penduduk Indonesia 2015–2045/BPS-Statistics Indonesia, 2010 Population Census and Indonesia Population Projection 2015–2045

Tabel
Table

3.1.10

Jumlah Penduduk Menurut Desa dan Jenis Kelamin di Kecamatan Pulau Malan- Kabupaten Katingan, 2018
Population by Village and Sex in Pulau Malan Sub District-Katingan Regency, 2018

Desa <i>Village</i>	Penduduk (jiwa) <i>Population (person)</i>			Rasio Jenis Kelamin <i>Sex Ratio</i>
	Laki-Laki <i>Male</i>	Perempuan <i>Female</i>	Jumlah <i>Total</i>	
(1)	(2)	(3)	(4)	(5)
Tewang Papari	190	190	380	100
Tewang Darayu	312	290	602	108
Buntut Bali	955	858	1 813	111
Kuluk Bali	206	203	409	101
Manding Taheta	171	190	361	90
Manding Lama	221	225	446	98
Tumbang Banjang	332	279	611	119
Tumbang Lawang	189	180	369	105
Dahian Tunggal	903	916	1 819	99
Tewang Karangan	287	258	545	111
Tumbang Tungku	367	355	722	103
Geragu	156	160	316	98
Tumbang Tanjung	299	276	575	108
Tura	165	153	318	108
Pulau Malan	4 753	4 533	9 286	105

Sumber/*Source*: BPS, Sensus Penduduk (SP) 2010 dan Proyeksi Penduduk Indonesia 2015–2045/BPS-Statistics Indonesia, 2010 Population Census and Indonesia Population Projection 2015–2045

Tabel
Table

3.1.11

Jumlah Penduduk Menurut Desa dan Jenis Kelamin di Kecamatan Katingan Tengah- Kabupaten Katingan, 2018
Population by Village and Sex in Katingan Tengah Sub District-Katingan Regency, 2018

Desa <i>Village</i>	Penduduk (jiwa) <i>Population (person)</i>			Rasio Jenis Kelamin <i>Sex Ratio</i>
	Laki-Laki <i>Male</i>	Perempuan <i>Female</i>	Jumlah <i>Total</i>	
(1)	(2)	(3)	(4)	(5)
Mirah Kalanaman	3 270	2,617	5 887	125
Tumbang Lahang	876	823	1 699	106
Tewang Panjang	171	156	327	110
Petak Puti	117	124	241	94
Telok	784	722	1 506	109
Samba Danum	2 829	2 593	5 422	109
Samba Bakumpai	985	980	1 965	101
Samba Katung	1 574	1 561	3 135	101
Samba Kahayan	2 034	1 840	3 874	111
Napu Sahur	242	244	486	99
Batu Badinding	1 570	1 235	2 805	127
Rantau Asem	779	742	1 521	105
Tumbang Kalemei	820	737	1 557	111
Tumbang Marak	1 737	1 214	2 951	143
Tumbang Hangei	319	277	596	115
Tumbang Pariyei	222	197	419	113
Katingan Tengah	18 329	16 062	34 391	114

Sumber/*Source*: BPS, Sensus Penduduk (SP) 2010 dan Proyeksi Penduduk Indonesia 2015–2045/BPS-Statistics Indonesia, 2010 Population Census and Indonesia Population Projection 2015–2045

Tabel
Table

3.1.12

Jumlah Penduduk Menurut Desa dan Jenis Kelamin di Kecamatan Sanaman Mantikei- Kabupaten Katingan, 2018

Population by Village and Sex in Sanaman Mantikei Sub District-Katingan Regency, 2018

Desa <i>Village</i>	Penduduk (jiwa) <i>Population (person)</i>			Rasio Jenis Kelamin <i>Sex Ratio</i>
	Laki-Laki <i>Male</i>	Perempuan <i>Female</i>	Jumlah <i>Total</i>	
(1)	(2)	(3)	(4)	(5)
Dehes	200	186	386	108
Tumbang Labehu	175	160	335	109
Tumbang Kaman	1 004	884	1 888	114
Tumbang Manggo	1 866	1 700	3 566	110
Kamanto	143	128	271	112
Kuluk Habuhus	254	235	489	108
Tumbang Kanei	159	146	305	109
Tumbang Taranei	170	146	316	116
Tumbang Pangka	137	135	272	101
Tumbang Atei	533	483	1 016	110
Tumbang Kawei	131	111	242	118
Tumbang Mangara	143	129	272	111
Daya Manunggal	85	64	149	133
Rantau Bangkiang	497	430	927	116
Sanaman Mantikei	5 497	4 937	10 434	111

Sumber/Source: BPS, Sensus Penduduk (SP) 2010 dan Proyeksi Penduduk Indonesia 2015–2045/BPS-Statistics Indonesia, 2010 Population Census and Indonesia Population Projection 2015–2045

Tabel
Table

3.1.13

Jumlah Penduduk Menurut Desa dan Jenis Kelamin di Kecamatan Petak Malai- Kabupaten Katingan, 2018
Population by Village and Sex in Petak Malai Sub District-Katingan Regency, 2018

Desa <i>Village</i>	Penduduk (jiwa) <i>Population (person)</i>			Rasio Jenis Kelamin <i>Sex Ratio</i>
	Laki-Laki <i>Male</i>	Perempuan <i>Female</i>	Jumlah <i>Total</i>	
(1)	(2)	(3)	(4)	(5)
Tumbang Baraoi	339	287	626	118
Batu Tukan	235	194	429	121
Tumbang Tangoi	385	264	649	146
Tumbang Jala	474	455	929	104
Batu Badak	89	94	183	95
Nusa Kutau	291	214	505	136
Tumbang Habangoi	401	364	765	110
Petak Malai	2 214	1 872	4 086	118

Sumber/Source: BPS, Sensus Penduduk (SP) 2010 dan Proyeksi Penduduk Indonesia 2015–2045/BPS-Statistics Indonesia, 2010 Population Census and Indonesia Population Projection 2015–2045

Tabel
Table

3.1.14

**Jumlah Penduduk Menurut Desa dan Jenis Kelamin di
Kecamatan Marikit - Kabupaten Katingan, 2018**

*Population by Village and Sex in Marikit Sub District-
Katingan Regency, 2018*

Desa <i>Village</i>	Penduduk (jiwa) <i>Population (person)</i>			Rasio Jenis Kelamin <i>Sex Ratio</i>
	Laki-Laki <i>Male</i>	Perempuan <i>Female</i>	Jumlah <i>Total</i>	
(1)	(2)	(3)	(4)	(5)
Tumbang Mandurei	113	94	207	120
Tumbang Paku	249	199	448	125
Buntut Leleng	238	190	428	125
Kuluk Leleng	59	71	130	83
Rangan Surai	217	199	416	109
Tumbang Hiran	612	587	1,199	104
Tumbang Pahanei	289	327	616	88
Tumbang Dakei	248	227	475	109
Rangan Burih	115	103	218	112
Tumbang Bemban	342	311	653	110
Tumbang Lambi	74	72	146	103
Rangan Tangko	471	405	876	116
Tumbang Taei	76	66	142	115
Tumbang Malawan	130	107	237	121
Sebaung	115	108	223	106
Tumbang Tundu	63	56	119	113
Tumbang Tabulus	210	181	391	116
Batu Panahan	103	77	180	134
Marikit	3 724	3 380	7 104	110

Sumber/Source: BPS, Sensus Penduduk (SP) 2010 dan Proyeksi Penduduk Indonesia 2015–2045/BPS-Statistics Indonesia, 2010 Population Census and Indonesia Population Projection 2015–2045

Tabel
Table

3.1.15

Jumlah Penduduk Menurut Desa dan Jenis Kelamin di Kecamatan Katingan Hulu- Kabupaten Katingan, 2018
Population by Village and Sex in Katingan Hulu Sub District-Katingan Regency, 2018

Desa <i>Village</i>	Penduduk (jiwa) <i>Population (person)</i>			Rasio Jenis Kelamin <i>Sex Ratio</i>
	Laki-Laki <i>Male</i>	Perempuan <i>Female</i>	Jumlah <i>Total</i>	
(1)	(2)	(3)	(4)	(5)
Rangan Ranjing	72	76	148	95
Tumbang Labaning	159	159	318	100
Batu Bango	64	58	122	110
Penda Tangaring Lama	152	117	269	130
Penda Tangaring Baru	146	137	283	107
Tumbang Hangei II	236	222	458	106
Tumbang Jiga	281	246	527	114
Tumbang Sanamang	1 305	1 217	2 522	107
Tumbang Kabayan	101	91	192	111
Tumbang Mangketai	118	112	230	105
Tumbang Manangei	104	88	192	118
Tumbang Sabetung	76	60	136	127
Tumbang Mahop	413	371	784	111
Sei Nanjan	104	103	207	101
Rantau Bahai	269	240	509	112
Rantau Puka	148	138	286	107
Telok Tampang	18	13	31	138
Tumbang Salaman	107	91	198	118
Tumbang Kuai	92	77	169	119
Kuluk Sapangi	92	107	199	86
Dehes Asem	89	80	169	111
Rangan Rawit	242	186	428	130
Kiham Batang	131	118	249	111
Katingan Hulu	4 519	4 107	8 626	110

Sumber/Source: BPS, Sensus Penduduk (SP) 2010 dan Proyeksi Penduduk Indonesia 2015–2045/BPS-Statistics Indonesia, 2010 Population Census and Indonesia Population Projection 2015–2045

Tabel 3.1.16 Jumlah Penduduk Menurut Desa dan Jenis Kelamin di Kecamatan Bukit Raya- Kabupaten Katingan, 2018
Table 3.1.16 Population by Village and Sex in Bukit Raya Sub District-Katingan Regency, 2018

Desa <i>Village</i>	Penduduk (jiwa) <i>Population (person)</i>			Rasio Jenis Kelamin <i>Sex Ratio</i>
	Laki-Laki <i>Male</i>	Perempuan <i>Female</i>	Jumlah <i>Total</i>	
(1)	(2)	(3)	(4)	(5)
Tumbang Kataei	37	25	62	148
Tumbang Dahuei	176	134	310	131
Rantau Pandan	162	135	297	120
Tumbang Gaei	326	301	627	108
Penda Nange	63	71	134	89
Rangan Rondan	96	84	180	114
Rangan Bahekang	61	45	106	136
Tumbang Kajamei	337	274	611	123
Tumbang Karue	559	452	1,011	124
Tanjung Batik	155	79	234	196
Tumbang Kaburai	230	194	424	119
Bukit Raya	2 202	1 794	3 996	123

Sumber/Source: BPS, Sensus Penduduk (SP) 2010 dan Proyeksi Penduduk Indonesia 2015–2045/BPS-Statistics Indonesia, 2010 Population Census and Indonesia Population Projection 2015–2045

Tabel 3.1.17 **Jumlah KTP, KK, dan Migrasi Menurut Kecamatan di Kabupaten Katingan, 2018**
Number of Residence Identity Card, Family Card, and Migration in Katingan Regency, 2018

Kecamatan Subdistrict	KTP	KK	Pindah Datang	Pindah Keluar
(1)	(2)	(3)	(4)	(5)
Katingan Kuala	13 412	5 132	192	319
Mendawai	2 929	1 175	61	79
Kamipang	4819	2 066	84	47
Tasik Payawan	5 308	2 281	117	77
Katingan Hilir	25 426	11 110	888	927
Tewang Sangalang Garing	9 316	3 792	167	151
Pulau Malan	6 701	2 739	135	94
Katingan Tengah	17 344	6 717	314	381
Sanaman Mantikei	6 827	2 525	123	75
Petak Malai	2 195	780	18	37
Marikit	4 555	1 583	42	49
Katingan Hulu	4 857	1 878	33	79
Bukit Raya	1 595	808	39	22
Katingan	105 284	42 586	2 213	2 337

Sumber/Source: Dinas Kependudukan dan Pencatatan Sipil Kabupaten Katingan/Departement of Civil Notes and Populations in Katingan Regency

Tabel
Table

3.1.18

Banyaknya Akta Kelahiran yang Dikeluarkan Menurut Kecamatan dan Jenis Kelamin di Kabupaten Katingan, 2018

Number of Birth Certificates Issued by Subdistrict in Katingan Regency, 2018

Kecamatan <i>Subdistrict</i>	Laki-Laki	Perempuan	Jumlah
(1)	(2)	(3)	(4)
Katingan Kuala	5 054	4 432	9 486
Mendawai	1 216	1 101	2 317
Kampiang	2 150	1 976	4 126
Tasik Payawan	2 027	1 824	3 851
Katingan Hilir	10 232	9 908	20 140
Tewang Sangalang Garing	3 570	3 446	7 016
Pulau Malan	2 661	2 591	5 252
Katingan Tengah	6 657	6 590	13 247
Sanaman Mantikei	2 681	2 459	5 140
Petak Malai	957	917	1 874
Marikit	2 001	1 882	3 883
Katingan Hulu	2 305	2 318	2 317
Bukit Raya	917	887	1 804
Katingan	42 428	40 331	82 759

Sumber/Source: Dinas Kependudukan dan Pencatatan Sipil Kabupaten Katingan/Departement of Civil Notes and Populations in Katingan Regency

3.2 Ketenagakerjaan/*Employment*

Tabel
Table

3.2.1

Penduduk Berumur 15 Tahun Ke Atas Menurut Jenis Kegiatan Selama Seminggu yang Lalu di Kabupaten Katingan, 2014-2018

Population 15 Years At Age and Over by Activity During The Previous Week in Katingan Regency, 2014-2018

Jenis Kegiatan <i>Activity</i>	2014	2015	2016	2017	2018
(1)	(3)	(4)	(5)	(6)	(7)
I. Angkatan Kerja/ <i>Labor Force</i>	1 111	81 174	NA	77 142	82 596
a. Bekerja/ <i>Working</i>	73 778	76 325	NA	74 200	78 644
b. Pengangguran/ <i>Unemployment</i>	4 071	4 849	NA	2 942	3 952
II. Bukan Angkatan Kerja/ <i>Not in Labor Force</i>	32 060	31 250	NA	39 801	36 257
a. Sekolah/ <i>Schooling</i>	9 031	8 988	NA	10 660	8 617
b. Mengurus Rumah Tangga/ <i>House Keeping</i>	19 466	19 839	NA	25 156	24 825
c. Lainnya/ <i>Others</i>	3 563	2 423	NA	3 985	2 815
Jumlah/Total	109 909	112 424	NA	116 943	118 853
Tingkat Partisipasi Angkatan Kerja (TPAK)/Rate of Labor Force Participations	70,83	72,20	NA	65,97	69,49
Tingkat Pengangguran Terbuka (TPT)/ Rate of Open Unemployment	5,23	5,97	NA	3,81	4,78

Catatan/Note: Data tahun 2016 tidak tersedia sampai level kabupaten karena sampel tidak mencukupi/2016 data is not available for regency level due to insufficient sample

Sumber/Source: Survei Angkatan Kerja Nasional (Sakernas) Agustus, BPS/August National Labor Force Survey, BPS-Statistics Indonesia

POPULATION AND EMPLOYMENT

Tabel
Table

3.2.2

Jumlah Penduduk Berumur 15 Tahun Ke Atas Menurut Pendidikan Tertinggi yang Ditamatkan dan Jenis Kegiatan Selama Seminggu yang Lalu di Kabupaten Katingan, 2018

Population 15 Years At Age and Over by Educational Level and Activity During The Previous Week in Katingan Regency, 2018

	Pendidikan Tertinggi yang Ditamatkan <i>Educational Level</i>	Angkatan Kerja			Bukan Angkatan Kerja
		Bekerja	Pengangguran Terbuka	Jumlah	
	(1)	(2)	(3)	(4)	(5)
1	Tidak/Belum Pernah Sekolah	493	-	493	99
2	Tidak/Belum Tamat SD	5 095	110	5 205	4 617
3	Sekolah Dasar	23 812	263	24 075	9 501
4	Sekolah Menengah Pertama	17 645	1 053	18 698	15 067
5	Sekolah Menengah Atas	17 561	1 719	19 280	6 088
6	Sekolah Menengah Atas Kejuruan	4 130	531	4 661	253
7	Diploma I/II/III	2 135	-	2 135	439
8	Diploma IV/Universitas	7 773	276	8 049	193
Jumlah/Total		78 644	3 952	82 596	36 257

Sumber/Source: Survei Angkatan Kerja Nasional (Sakernas) Agustus, BPS/August National Labor Force Survey, BPS-Statistics Indonesia

Tabel
Table

3.2.3

Jumlah Penduduk Berumur 15 Tahun Keatas yang Bekerja Selama Seminggu yang Lalu Menurut Kelompok Umur dan Jenis Kelamin di Kabupaten Katingan, 2018
Population Aged 15 Years and Over Who Worked During the Previous Week by Age Group and Sex in Katingan Regency, 2018

Jam Kerja Seluruhnya <i>Whole Work Hours</i>	Laki-laki <i>Male</i>	Perempuan <i>Female</i>	Jumlah <i>Total</i>
(1)	(2)	(3)	(4)
15 – 24	7 475	2 970	10 445
25 – 30	7 714	3 795	11 509
31 – 34	6 367	3 534	9 901
35 – 44	13 777	7 064	20 841
45 – 54	9 682	5 595	15 277
55 – 59	3 437	1 751	5 188
60 – 64	1 695	1 045	2 740
65 +	1 847	896	2 743
Jumlah/Total	51 994	26 650	78 644

Sumber/Source: Survei Angkatan Kerja Nasional (Sakernas) Agustus, BPS/August National Labor Force Survey, BPS-Statistics Indonesia

Tabel
Table

3.2.4

Jumlah Penduduk Berumur 15 Tahun Ke Atas yang Bekerja Selama Seminggu yang Lalu Menurut Lapangan Pekerjaan Utama dan Jenis Kelamin di Kabupaten Katingan, 2018

Population 15 Years At Age and Over Who Worked During the Previous Week by Main Industry and Sex in Katingan Regency, 2018

	Lapangan Pekerjaan Utama <i>Main Industry</i>	Laki-laki <i>Male</i>	Perempuan <i>Female</i>	Jumlah <i>Total</i>
	(1)	(2)	(3)	(4)
1	Pertanian, Perkebunan, Peternakan, Perikanan, dan Kehutanan/ <i>Agriculture, Plantation, Animal Husbandary, Fishery, and Forest</i>	17 036	11 560	28 596
2	Pertambangan dan Penggalian/ <i>Mining and Quarrying</i>	9 753	515	10 268
3	Industri Pengolahan/ <i>Manufacturing Industry</i>	2 431	432	2 863
4	Listrik, Air, dan Gas/ <i>Electricity, Water, and Gas</i>	189	-	189
5	Konstruksi/ <i>Contruction</i>	6 190	-	6 190
6	Perdagangan, Rumah Makan, dan Jasa Akomodasi/ <i>Trade, Restaurant, and Accomodation Service</i>	5 200	7 927	13 127
7	Angkutan, Pergudangan, dan Komunikasi/ <i>Transportation, Storage, and Communication</i>	1 933	74	2 007
8	Lembaga Keuangan, Real Estate, Usaha Persewaan, dan Jasa Perusahaan/ <i>Finance, Real Estate, Rental, and Business Service</i>	663	65	728
9	Jasa Kemasyarakatan, Sosial, dan Perorangan/ <i>Community, Social, and Personal Service</i>	8 559	6 077	14 676
	Jumlah/Total	51 994	26 650	78 644

Sumber/Source: Survei Angkatan Kerja Nasional (Sakernas) Agustus, BPS/August National Labor Force Survey, BPS-Statistics Indonesia

Tabel
Table

3.2.5

Jumlah Penduduk Berumur 15 Tahun Ke Atas Menurut Jam Kerja Seluruhnya dan Jenis Kelamin di Kabupaten Katingan, 2018

Population 15 Years At Age and Over by Whole of Work Hours and Sex in Katingan Regency, 2018

Jam Kerja Seluruhnya <i>Whole Work Hours</i>	Laki-laki <i>Male</i>	Perempuan <i>Female</i>	Jumlah <i>Total</i>
(1)	(2)	(3)	(4)
0 ¹	1 083	1 175	2 258
1-14	2 218	3 164	5 382
15-24	3 250	5 562	8 812
25-34	7 579	2 867	10 446
35-40	4 970	2 749	7 719
41+	32 894	11 133	44 027
Jumlah/Total	51 994	26 650	78 644

Catatan/Note: ¹ Sementara Tidak Bekerja/*Temporarity out of work*

Sumber/Source: Survei Angkatan Kerja Nasional (Sakernas) Agustus, BPS/*August National Labor Force Survey, BPS-Statistics Indonesia*

POPULATION AND EMPLOYMENT

Tabel
Table

3.2.6

Jumlah Penduduk Berumur 15 Tahun Ke Atas Menurut Jam Kerja Pada Pekerjaan Utama dan Jenis Kelamin di Kabupaten Katingan, 2018

Population Aged 15 Years and Over Who Worked During the Previous Week by Number of Working Hours on Main Industry and Sex in Katingan Regency, 2018

Jam Kerja Utama <i>Main Work Hours</i>	Laki-laki <i>Male</i>	Perempuan <i>Female</i>	Jumlah <i>Total</i>
(1)	(2)	(3)	(4)
0 ¹	1 083	1 175	2 258
1-14	2 535	3 345	5 880
15-24	4 035	6 425	10 460
25-34	10 654	3 468	14 122
35-40	6 624	2 517	9 141
41+	27 063	9 720	36 783
Jumlah/Total	51 994	26 650	78 644

Catatan/Note: ¹ Sementara Tidak Bekerja/*Temporarity out of work*

Sumber/Source: Survei Angkatan Kerja Nasional (Sakernas) Agustus, BPS/*August National Labor Force Survey, BPS-Statistics Indonesia*

Tabel
Table

3.2.7

Jumlah Penduduk Berumur 15 Tahun Ke Atas yang Bekerja Selama Seminggu yang Lalu Menurut Status Pekerjaan Utama dan Jenis Kelamin di Kabupaten Katingan, 2018

Population 15 Years At Age and Over Who Worked During the Previous Week by Main Employment Status and Sex in Katingan Regency, 2018

	Lapangan Pekerjaan Utama <i>Main Industry</i>	Laki-laki <i>Male</i>	Perempuan <i>Female</i>	Jumlah <i>Total</i>
	(1)	(2)	(3)	(4)
1	Berusaha Sendiri/ <i>Own Account Worker</i>	10 610	8 645	19 255
2	Berusaha Dibantu Buruh Tidak Tetap/Buruh Tidak dibayar/ <i>Employer assisted by Temporary Worker/Unpaid Worker</i>	7 976	2 774	10 750
3	Berusaha Dibantu Buruh Tetap/Buruh Dibayar/ <i>Employer Assisted by Permanent Worker/Paid Worker</i>	3 678	606	4 284
4	Buruh/Karyawan/Pegawai/ <i>Regular Employee</i>	25 839	7 228	33 067
5	Pekerja Bebas/ <i>Casual Employee</i>	1 094	226	1 320
6	Pekerja Keluarga/Tidak Dibayar/ <i>Family Worker/Unpaid Worker</i>	2 797	7 171	9 968
	Jumlah/Total	51 994	26 650	78 644

Sumber/*Source*: Survei Angkatan Kerja Nasional (Sakernas) Agustus, BPS/*August National Labor Force Survey, BPS-Statistics Indonesia*

Tabel **3.2.8** **Jumlah Pencari Kerja yang Terdaftar Menurut Tingkat Pendidikan yang Ditamatkan dan Jenis Kelamin di Kabupaten Katingan, 2018**
Table **3.2.8** **Number of Job Seekers Who by Educational Attainment and Sex in Katingan Regency, 2018**

Pendidikan Yang Ditamatkan <i>Educational Attainment</i>	Terdaftar/Registered		
	Laki-laki <i>Male</i>	Perempuan <i>Female</i>	Jumlah <i>Total</i>
(1)	(2)	(3)	(4)
1 Tidak/Belum Tamat SD <i>Never or Not Completed Primary School</i>	-	-	-
2 SD <i>Primary School</i>	-	-	-
3 SMP <i>Junior High School</i>	1	1	2
4 SMA/SMK <i>Senior High School/Vocational High School</i>	53	23	76
5 Diploma/Sarjana	83	235	318
Jumlah/Total	137	259	396

Sumber/Source: Dinas Transmigrasi dan Tenaga Kerja Kabupaten Katingan/*Transmigration and Manpower Office of Katingan Regency*

Tabel
Table

3.2.9

**Upah Minimum Kabupaten (UMK) dan Upah Minimum
Sektoral Kabupaten (UMSK) Kabupaten Seruyan
(Rupiah), 2015 - 2018**
*Regency Minimum Paymaent and Regency Sectoral
Minimum Payment in Katingan Regency, 2015 - 2018*

Uraian <i>Explanation</i>		2015	2016	2017	2018
(1)		(2)	(3)	(4)	(5)
1.	UMK	1 896 367	2 108 996	2 282 988	2 730 019
2.	UMSK				
-	Pertanian, Perkebunan, Peternakan, Kehutanan, Perburuhan, dan Perikanan, Hutan Tanaman Industri	1 991 185	2 203 643	2 305 817	2 757 319
-	Penebangan Kayu (Logging)	1991 185	2 203 643	2 305 817	2 757 319
-	Pertambangan dan Penggalian	2 048 076	2 203 643	2 317 232	2 811 920
-	Konstruksi dan Bangunan	1 029 113	2 212 594	2 317 232	2 770 969
-	Industri Pengolahan	1 991 185	2 182 039	2 351 477	2 757 319
-	Sektor Listrik, Gas, dan Air	1 991 185	2 182 039	2 294 402	2 770 969
-	Niba (Niaga, Asuransi, Bank, dan Jasa	1 953 258	2 140 476	2 317 232	2 743 668

Sumber/Source: Dinas Transmigrasi dan Tenaga Kerja Kabupaten Katingan/*Transmigration
and Manpower Office of Katingan Regency*

BAB 4

SOSIAL DAN KESEJAHTERAAN RAKYAT

SOCIAL AND WELFARE

Persentase Penduduk Menurut Agama
di Kabupaten Katingan

2018*



* Percentage of Population According to Religion in Katingan Regency 2018

PENJELASAN TEKNIS

TECHNICAL NOTES

- | | |
|---|--|
| <p>1. Tidak/belum pernah sekolah adalah mereka yang tidak pernah atau belum pernah terdaftar dan tidak pernah atau belum pernah aktif mengikuti pendidikan di suatu jenjang pendidikan formal. Termasuk juga yang tamat/belum tamat taman kanak-kanak tetapi tidak melanjutkan ke sekolah dasar.</p> | <p>1. Not/never attending school is someone who has never attended or never been registered in a formal education, such as primary, secondary, and tertiary education. Those who just completed kindergarten are considered as never attended school.</p> |
| <p>2. Masih bersekolah adalah mereka yang terdaftar dan aktif mengikuti pendidikan formal dan nonformal (Paket A, B, atau C), baik pendidikan dasar, menengah maupun pendidikan tinggi. Bagi mahasiswa yang sedang cuti dianggap masih bersekolah.</p> | <p>2. Attending school is someone who is currently attending primary, secondary, or tertiary education, including package A, package B, or package C. College student who postpones his/her study is considered as attending school.</p> |
| <p>3. Tidak bersekolah lagi adalah mereka yang pernah terdaftar dan aktif mengikuti pendidikan di suatu jenjang pendidikan formal dan nonformal (Paket A, B, atau C), tetapi pada saat pencacahan tidak lagi terdaftar dan tidak aktif mengikuti pendidikan.</p> | <p>3. Not attending school anymore is someone who had enrolled and participated in formal and non-formal education in the past including package A, package B, or package C, but currently does not attend school.</p> |
| <p>4. Tamat sekolah adalah menyelesaikan pelajaran yang ditandai dengan lulus ujian akhir pada kelas atau tingkat terakhir suatu jenjang pendidikan di sekolah negeri maupun swasta dengan mendapatkan tanda tamat</p> | <p>4. Completed particular level of education is someone who has completed particular level of education in private or public school and accepting graduation certificate. Someone who has never attended the highest grade</p> |

belajar/ijazah. Seseorang yang belum mengikuti pelajaran pada kelas tertinggi tetapi telah mengikuti ujian akhir dan lulus dianggap tamat sekolah.

but passed the final exam is considered as completed particular level of education.

5. **Imunisasi** adalah memasukkan kuman atau racun penyakit tertentu yang sudah dilemahkan (vaksin) ke dalam tubuh dengan cara disuntik atau diminum (diteteskan dalam mulut) dengan maksud agar terjadi kekebalan tubuh terhadap penyakit tersebut.

5. ***Immunization*** is putting enervated microbe of a certain disease into human body by injection or drinking (dropping into mouth) to make the body immune to that disease.

6. **BCG (Bacillus Calmette Guerin)** merupakan vaksinasi untuk mencegah penyakit TBC, diberikan pada bayi baru lahir atau anak, dengan suntikan pada kulit pangkal lengan atas. Bekas suntikan kemudian akan membentuk tonjolan kecil jaringan parut pada kulit lengan atas. Suntikan BCG diberikan kepada anak sebanyak 1 kali.

6. **BCG (Bacillus Calmette Guerin)** is a vaccine to prevent TBC disease, given to newborns or children, by injection at the base of the skin of the upper arm. Injection site will form little bumps of scar tissue in the skin of the upper arm. BCG injections given to children 1 times.

7. **DPT (Difteri, Pertusis, Tetanus)** merupakan vaksin untuk mencegah penyakit Difteri, Pertusis, dan Tetanus yang diberikan pada bayi berumur 3 bulan ke atas, dengan suntikan pada paha, diulang 1 bulan dan 2 bulan kemudian, sehingga suntikan imunisasi DPT lengkap pada balita berjumlah 3 kali (kadang-kadang selang waktu

7. ***DPT (Diphtheria, Pertussis, Tetanus)*** is a vaccine to prevent the diphtheria, pertussis, and tetanus disease, given to infants aged 3 months and above, with a shot in the thigh, repeated one month and two months later, so that the complete DPT immunization shots at toddler totaling 3 times (sometimes the time interval

- antar suntikan bisa lebih dari 1 bulan).
8. **Untuk mengukur kemiskinan**, BPS menggunakan konsep kemampuan memenuhi kebutuhan dasar (*basic needs approach*). Dengan pendekatan ini, kemiskinan dipandang sebagai ketidakmampuan dari sisi ekonomi untuk memenuhi kebutuhan dasar makanan dan bukan makanan yang diukur dari sisi pengeluaran. Metode yang digunakan adalah menghitung Garis Kemiskinan (GK), yang terdiri dari dua komponen yaitu Garis Kemiskinan Makanan (GKM) dan Garis Kemiskinan Non-Makanan (GKNM). Penghitungan Garis Kemiskinan dilakukan secara terpisah untuk daerah perkotaan dan pedesaan.
9. **Penduduk miskin** adalah penduduk yang memiliki rata-rata pengeluaran per kapita per bulan di bawah Garis Kemiskinan.
10. **Garis Kemiskinan Makanan (GKM)** merupakan nilai pengeluaran kebutuhan minimum makanan yang disetarakan dengan 2.100 kkalori per kapita per hari. Garis Kemiskinan Non-Makanan (GKNM) adalah kebutuhan minimum untuk perumahan, sandang, pendidikan,
- between injections can be more than 1 month).*
8. **To measure poverty**, BPS-Statistics Indonesia has used the concept of *basic needs approach*. Therefore, poverty is viewed as economic inability to fulfill food and non-food basic needs which are measured by consumption/ expenditure. The method used is calculating poverty line, which consists of two components that are Food Poverty Line (FPL) and Non-Food Poverty Line (NFPL). The poverty line was calculated separately for urban and rural areas.
9. **Poor person** is a person whose expenditure per capita per month is below the poverty line is considered to be poor.
10. **The Food Poverty Line** refers to the daily minimum requirement of 2,100 kcal per capita per day. The Non-Food Poverty Line refers to the minimum requirement for household necessities for clothing, education, health, and other basic individual needs.

kesehatan, dan kebutuhan dasar lainnya.

11. **Jumlah penduduk menurut agama** merupakan data yang bersumber dari Kantor Kementerian Agama Kabupaten Katingan. Kantor Kementerian Agama Kabupaten Katingan memperoleh data dari Kantor Kecamatan melalui Kantor Urusan Agama Kecamatan Se-Kabupaten Katingan. Kantor Urusan Agama Kecamatan memperoleh data dari desa/kelurahan. Data yang berasal dari kelurahan diperoleh dengan registrasi penduduk.

11. ***Number of Population by Religion to religion*** is data sourced from the Religion Ministry of Katingan Regency. The Religion Ministry of Katingan Regency obtains data from the Kecamatan Office through the Office of Religious Affairs of Katingan subdistrict. The Office of Religious Affairs of the Kecamatan obtained data from the village/kelurahan. Data derived from village/kelurahan is obtained by registration of residents.

ULASAN	DESCRIPTION
<p>Angka Partisipasi Sekolah penduduk Katingan pada usia 7-12 tahun sebesar 100, artinya semua penduduk yang berusia 7-12 tahun (tanpa memandang jenjang pendidikan yang ditempuhi) sudah mengenyam pendidikan di jenjang SD.</p>	<p><i>School Participation Rate of Katingan population in year-range 7-12 year is 100, means that all of the population aged 7-12 years (regardless of education level pursued) has been studied at the primary school level.</i></p>
<p>Terdapat fasilitas pendidikan mulai dari TK/RA, SD/MI, SMP/MTs, SMA/SMK/MA di setiap kecamatan di Kabupaten Katingan. Fasilitas kesehatan juga tersebar di setiap kecamatan di Kabupaten Katingan, meliputi: puskesmas, pustu, dan posyandu.</p>	<p><i>There has been educational facilities from kindergarten, elementary, middle, high school/vocational school in every district in Katingan. Health facilities are also spread out in every district in Katingan, covering: health centers, pustu, Posyandu and Polindes.</i></p>
<p>Penduduk miskin di Kabupaten Katingan ada sebanyak 5,22 persen dari total penduduk dengan garis kemiskinan sebesar Rp. 420.418.</p>	<p><i>The poor population in Katingan Regency is 5.22 percent of the total population with a poverty line of Rp. 420.418.</i></p>

4.1 Pendidikan/Education**Tabel**
*Table***4.1.1**

Jumlah Sekolah, Guru, dan Murid Taman Kanak-Kanak (TK) di Bawah Kementerian Pendidikan dan Kebudayaan Menurut Kecamatan di Kabupaten Katingan, 2017/2018
Number of Schools, Teachers, and Pupils in Kindergarten Under The Ministry of Education and Culture by Sub District in Katingan Regency, 2017/2018

	Kecamatan <i>Sub District</i>	Sekolah /Schools		
		Negeri Public	Swasta Private	Jumlah <i>Total</i>
	(1)	(2)	(3)	(4)
1.	Katingan Kuala	13
2.	Mendawai	5
3.	Kamipang	5
4.	Tasik Payawan	7
5.	Katingan Hilir	23
6.	Tewang Sangalang Garing	14
7.	Pulau Malan	8
8.	Katingan Tengah	11
9.	Sanaman Mantikei	5
10.	Petak Malai	1
11.	Marikit	3
12.	Katingan Hulu	4
13.	Bukit Raya	5
	Katingan	104

Lanjutan Tabel/Continued Table 4.1.1

	Kecamatan <i>Sub District</i>	Guru ¹ /Teachers ¹		
		Negeri Public	Swasta Private	Jumlah Total
	(1)	(2)	(3)	(4)
1.	Katingan Kuala	30
2.	Mendawai	13
3.	Kamipang	24
4.	Tasik Payawan	12
5.	Katingan Hilir	99
6.	Tewang Sangalang Garing	37
7.	Pulau Malan	25
8.	Katingan Tengah	31
9.	Sanaman Mantikei	17
10.	Petak Malai	2
11.	Marikit	8
12.	Katingan Hulu	7
13.	Bukit Raya	1
	Katingan	306

Lanjutan Tabel/*Continued Table 4.1.1*

	Kecamatan <i>Sub District</i>	Murid ¹ /Pupils ¹		
		Negeri Public	Swasta Private	Jumlah Total
	(1)	(2)	(3)	(4)
1.	Katingan Kuala	818
2.	Mendawai	139
3.	Kamipang	290
4.	Tasik Payawan	292
5.	Katingan Hilir	1 076
6.	Tewang Sangalang Garing	447
7.	Pulau Malan	461
8.	Katingan Tengah	455
9.	Sanaman Mantikei	351
10.	Petak Malai	37
11.	Marikit	192
12.	Katingan Hulu	108
13.	Bukit Raya	13
	Katingan	4 679

Sumber/*Source*: Dinas Pendidikan Kabupaten Katingan/*Regional Education Office of Katingan Regency*

Tabel
Table

4.1.2

**Jumlah Sekolah, Guru, dan Murid Raudatul Athfal (RA)
di Bawah Kementerian Agama Menurut Kecamatan di
Kabupaten Katingan, 2017/2018**

*Number of Schools, Teachers, and Pupils in Raudatul
Athfal (RA) Under The Ministry of Religious Affairs by Sub
District in Katingan Regency, 2017/2018*

	Kecamatan <i>Sub District</i>	Sekolah <i>Schools</i>	Guru <i>Teachers</i>	Siswa <i>Pupils</i>
	(1)	(2)	(3)	(4)
1.	Katingan Kuala	2	11	116
2.	Mendawai	-	-	-
3.	Kamipang	2	13	47
4.	Tasik Payawan	-	-	-
5.	Katingan Hilir	5	26	296
6.	Tewang Sangalang Garing	-	-	-
7.	Pulau Malan	-	-	-
8.	Katingan Tengah	2	6	99
9.	Sanaman Mantikei	-	-	-
10.	Petak Malai	-	-	-
11.	Marikit	-	-	-
12.	Katingan Hulu	-	-	-
13.	Bukit Raya	-	-	-
	Katingan	11	56	558

Sumber/Source: Kanwil Kementerian Agama Kabupaten Katingan/Office of Ministry
Religion of Katingan Regency

Tabel
Table

4.1.3

Jumlah Sekolah, Guru, dan Murid Sekolah Dasar (SD) di Bawah Kementerian Pendidikan dan Kebudayaan Menurut Kecamatan di Kabupaten Katingan, 2017/2018
Number of Schools, Teachers, and Pupils in Primary Schools Under The Ministry of Education and Culture by Sub District in Katingan Regency, 2017/2018

	Kecamatan <i>Sub District</i>	Sekolah /Schools		
		Negeri <i>Public</i>	Swasta <i>Private</i>	Jumlah <i>Total</i>
	(1)	(2)	(3)	(4)
1.	Katingan Kuala	28	-	28
2.	Mendawai	8	-	8
3.	Kamipang	11	-	11
4.	Tasik Payawan	8	-	8
5.	Katingan Hilir	22	2	24
6.	Tewang Sangalang Garing	13	-	13
7.	Pulau Malan	15	-	15
8.	Katingan Tengah	25	3	28
9.	Sanaman Mantikei	13	1	14
10.	Petak Malai	8	-	8
11.	Marikit	18	-	18
12.	Katingan Hulu	27	-	27
13.	Bukit Raya	5	-	5
	Katingan	201	6	207

Lanjutan Tabel/Continued Table 4.1.3

	Kecamatan <i>Sub District</i>	Guru ¹ /Teachers ¹		
		Negeri Public	Swasta Private	Jumlah Total
	(1)	(2)	(3)	(4)
1.	Katingan Kuala	157	-	157
2.	Mendawai	45	-	45
3.	Kamipang	59	-	59
4.	Tasik Payawan	72	-	72
5.	Katingan Hilir	245	18	263
6.	Tewang Sangalang Garing	128	-	128
7.	Pulau Malan	115	-	115
8.	Katingan Tengah	193	26	219
9.	Sanaman Mantikei	95	17	112
10.	Petak Malai	41	-	41
11.	Marikit	78	-	78
12.	Katingan Hulu	92	-	92
13.	Bukit Raya	23	-	23
	Katingan	1 343	61	1 404

Lanjutan Tabel/*Continued Table 4.1.3*

	Kecamatan <i>Sub District</i>	Murid / <i>Pupils</i>		
		Negeri <i>Public</i>	Swasta <i>Private</i>	Jumlah <i>Total</i>
	(1)	(2)	(3)	(4)
1.	Katingan Kuala	1 991	-	1 991
2.	Mendawai	460	-	460
3.	Kamipang	885	-	885
4.	Tasik Payawan	892	-	892
5.	Katingan Hilir	3 927	343	4 270
6.	Tewang Sangalang Garing	1 422	-	1 422
7.	Pulau Malan	1 311	-	1 311
8.	Katingan Tengah	3 274	543	3 817
9.	Sanaman Mantikei	1 192	395	1 587
10.	Petak Malai	575	-	575
11.	Marikit	1 093	-	1 093
12.	Katingan Hulu	1 816	-	1 816
13.	Bukit Raya	410	-	410
	Katingan	19 248	1 281	20 529

Catatan/*Note*: 1 Jumlah guru termasuk kepala sekolah dan guru/*The total of teachers including headmaster and teacher*

Sumber/*Source*: Kementerian Pendidikan dan Kebudayaan, Data Semester Ganji/*Ministry of Educations and Culture, Odd Semester Data*

Tabel
Table

4.1.4

Jumlah Sekolah, Guru, dan Murid Madrasah Ibtidaiyah (MI) di Bawah Kementerian Agama Menurut Kecamatan di Kabupaten Katingan, 2017/2018

Number of Schools, Teachers, and Pupils in Madrasah Ibtidaiyah (MI) Under The Ministry of Religious Affairs by Sub District in Katingan Regency, 2017/2018

	Kecamatan <i>Sub District</i>	Sekolah /Schools		
		Negeri Public	Swasta Private	Jumlah <i>Total</i>
	(1)	(2)	(3)	(4)
1.	Katingan Kuala	2
2.	Mendawai	-
3.	Kamipang	-
4.	Tasik Payawan	-
5.	Katingan Hilir	4
6.	Tewang Sangalang Garing	-
7.	Pulau Malan	-
8.	Katingan Tengah	-
9.	Sanaman Mantikei	-
10.	Petak Malai	-
11.	Marikit	-
12.	Katingan Hulu	-
13.	Bukit Raya	-
	Katingan	6

Lanjutan Tabel/*Continued Table 4.1.4*

Kecamatan <i>Sub District</i>	Guru ¹ / <i>Teachers</i> ¹		
	Negeri <i>Public</i>	Swasta <i>Private</i>	Jumlah <i>Total</i>
(1)	(2)	(3)	(4)
1. Katingan Kuala	22
2. Mendawai	-
3. Kamipang	-
4. Tasik Payawan	-
5. Katingan Hilir	58
6. Tewang Sangalang Garing	-
7. Pulau Malan	-
8. Katingan Tengah	-
9. Sanaman Mantikei	-
10. Petak Malai	-
11. Marikit	-
12. Katingan Hulu	-
13. Bukit Raya	-
Katingan	80

Lanjutan Tabel/Continued Table 4.1.4

	Kecamatan <i>Sub District</i>	Murid/Pupils		
		Negeri Public	Swasta Private	Jumlah Total
	(1)	(2)	(3)	(4)
1.	Katingan Kuala	298
2.	Mendawai	-
3.	Kamipang	-
4.	Tasik Payawan	-
5.	Katingan Hilir	941
6.	Tewang Sangalang Garing	-
7.	Pulau Malan	-
8.	Katingan Tengah	-
9.	Sanaman Mantikei	-
10.	Petak Malai	-
11.	Marikit	-
12.	Katingan Hulu	-
13.	Bukit Raya	-
	Katingan	1239

Sumber/Source: Kanwil Kementerian Agama Kabupaten Katingan/Office of Ministry Religion of Katingan Regency

Tabel
Table

4.1.5

Jumlah Sekolah, Guru, dan Murid Sekolah Menengah Pertama (SMP) di Bawah Kementerian Pendidikan dan Kebudayaan Menurut Kecamatan di Kabupaten Katingan, 2017/2018

Number of Schools, Teachers, and Pupils in Junior High Schools Under The Ministry of Education and Culture by Sub District in Katingan Regency, 2017/2018

	Kecamatan <i>Sub District</i>	Sekolah /Schools		
		Negeri Public	Swasta Private	Jumlah Total
	(1)	(2)	(3)	(4)
1.	Katingan Kuala	6	-	6
2.	Mendawai	4	-	4
3.	Kamipang	6	-	6
4.	Tasik Payawan	4	1	5
5.	Katingan Hilir	6	1	7
6.	Tewang Sangalang Garing	6	-	6
7.	Pulau Malan	5	1	6
8.	Katingan Tengah	7	3	10
9.	Sanaman Mantikei	4	1	5
10.	Petak Malai	4	-	4
11.	Marikit	4	-	4
12.	Katingan Hulu	9	1	10
13.	Bukit Raya	1	-	1
	Katingan	66	8	74

Lanjutan Tabel/Continued Table 4.1.5

	Kecamatan <i>Sub District</i>	Guru ¹ /Teachers ¹		
		Negeri Public	Swasta Private	Jumlah Total
	(1)	(2)	(3)	(4)
1.	Katingan Kuala	42	-	42
2.	Mendawai	19	-	19
3.	Kamipang	47	-	47
4.	Tasik Payawan	27	8	35
5.	Katingan Hilir	107	6	113
6.	Tewang Sangalang Garing	68	-	68
7.	Pulau Malan	56	8	64
8.	Katingan Tengah	84	33	117
9.	Sanaman Mantikei	21	16	37
10.	Petak Malai	21	-	21
11.	Marikit	28	-	28
12.	Katingan Hulu	52	2	54
13.	Bukit Raya	5	-	5
	Katingan	577	73	650

Lanjutan Tabel/*Continued Table 4.1.5*

	Kecamatan <i>Sub District</i>	Murid / <i>Pupils</i>		
		Negeri <i>Public</i>	Swasta <i>Private</i>	Jumlah <i>Total</i>
	(1)	(2)	(3)	(4)
1.	Katingan Kuala	778	-	778
2.	Mendawai	219	-	219
3.	Kamipang	359	-	359
4.	Tasik Payawan	318	72	390
5.	Katingan Hilir	1 771	31	1 802
6.	Tewang Sangalang Garing	696	-	696
7.	Pulau Malan	565	57	622
8.	Katingan Tengah	1 052	388	1 440
9.	Sanaman Mantikei	320	232	552
10.	Petak Malai	154	-	154
11.	Marikit	363	-	363
12.	Katingan Hulu	642	27	669
13.	Bukit Raya	78	-	78
	Katingan	7 315	807	8 122

Catatan/*Note*: 1 Jumlah guru termasuk kepala sekolah dan guru/*The total of teachers including headmaster and teacher*

Sumber/*Source*: Kementerian Pendidikan dan Kebudayaan, Data Semester Ganji/*Ministry of Educations and Culture, Odd Semester Data*

Tabel
Table

4.1.6

Jumlah Sekolah, Guru, dan Murid Madrasah Tsanawiyah (MTs) di Bawah Kementerian Agama Menurut Kecamatan di Kabupaten Katingan, 2017/2018
Number of Schools, Teachers, and Pupils in Madrasah Tsanawiyah (MTs) Under The Ministry of Religious Affairs by Sub District in Katingan Regency, 2017/2018

	Kecamatan <i>Sub District</i>	Sekolah /Schools		
		Negeri Public	Swasta Private	Jumlah Total
	(1)	(2)	(3)	(4)
1.	Katingan Kuala	1
2.	Mendawai	-
3.	Kamipang	1
4.	Tasik Payawan	-
5.	Katingan Hilir	5
6.	Tewang Sangalang Garing	-
7.	Pulau Malan	-
8.	Katingan Tengah	1
9.	Sanaman Mantikei	-
10.	Petak Malai	-
11.	Marikit	-
12.	Katingan Hulu	-
13.	Bukit Raya	-
	Katingan	8

Lanjutan Tabel/*Continued Table 4.1.6*

Kecamatan <i>Sub District</i>	Guru ¹ / <i>Teachers</i> ¹		
	Negeri <i>Public</i>	Swasta <i>Private</i>	Jumlah <i>Total</i>
(1)	(2)	(3)	(4)
1. Katingan Kuala	16
2. Mendawai	-
3. Kamipang	4
4. Tasik Payawan	-
5. Katingan Hilir	59
6. Tewang Sangalang Garing	-
7. Pulau Malan	-
8. Katingan Tengah	19
9. Sanaman Mantikei	-
10. Petak Malai	-
11. Marikit	-
12. Katingan Hulu	-
13. Bukit Raya	-
Katingan	98

Lanjutan Tabel/Continued Table 4.1.6

	Kecamatan <i>Sub District</i>	Murid ¹ /Pupils ¹		
		Negeri Public	Swasta Private	Jumlah Total
	(1)	(2)	(3)	(4)
1.	Katingan Kuala	156
2.	Mendawai	-
3.	Kamipang	25
4.	Tasik Payawan	-
5.	Katingan Hilir	353
6.	Tewang Sangalang Garing	-
7.	Pulau Malan	-
8.	Katingan Tengah	241
9.	Sanaman Mantikei	-
10.	Petak Malai	-
11.	Marikit	-
12.	Katingan Hulu	-
13.	Bukit Raya	-
	Katingan	775

Sumber/Source: Kanwil Kementerian Agama Kabupaten Katingan/Office of Ministry Religion of Katingan Regency

Tabel
Table

4.1.7

Jumlah Sekolah, Guru, dan Murid Sekolah Menengah Atas (SMA) di Bawah Kementerian Pendidikan dan Kebudayaan Menurut Kecamatan di Kabupaten Katingan, 2017/2018

Number of Schools, Teachers, and Pupils in Senior High Schools Under The Ministry of Education and Culture by Sub District in Katingan Regency, 2017/2018

	Kecamatan <i>Sub District</i>	Sekolah /Schools		
		Negeri Public	Swasta Private	Jumlah Total
	(1)	(2)	(3)	(4)
1.	Katingan Kuala	2	-	2
2.	Mendawai	-	-	-
3.	Kamipang	-	1	1
4.	Tasik Payawan	1	-	1
5.	Katingan Hilir	2	3	5
6.	Tewang Sangalang Garing	1	-	1
7.	Pulau Malan	1	-	1
8.	Katingan Tengah	1	2	3
9.	Sanaman Mantikei	1	1	2
10.	Petak Malai	1	-	1
11.	Marikit	1	-	1
12.	Katingan Hulu	1	-	1
13.	Bukit Raya	2	-	2
	Katingan	14	7	21

Lanjutan Tabel/Continued Table 4.1.7

Kecamatan <i>Sub District</i>	Guru ¹ /Teachers ¹		
	Negeri Public	Swasta Private	Jumlah Total
(1)	(2)	(3)	(4)
1. Katingan Kuala	29	-	29
2. Mendawai	-	-	-
3. Kamipang	-	5	5
4. Tasik Payawan	13	-	13
5. Katingan Hilir	64	29	93
6. Tewang Sangalang Garing	22	-	22
7. Pulau Malan	21	-	21
8. Katingan Tengah	27	19	46
9. Sanaman Mantikei	19	12	31
10. Petak Malai	12	-	12
11. Marikit	18	-	18
12. Katingan Hulu	18	-	18
13. Bukit Raya	15	-	15
Katingan	258	65	323

Lanjutan Tabel/*Continued Table 4.1.7*

	Kecamatan <i>Sub District</i>	Murid / <i>Pupils</i>		
		Negeri <i>Public</i>	Swasta <i>Private</i>	Jumlah <i>Total</i>
	(1)	(2)	(3)	(4)
1.	Katingan Kuala	370	-	370
2.	Mendawai	-	-	-
3.	Kamipang	-	34	34
4.	Tasik Payawan	101	-	101
5.	Katingan Hilir	937	183	1 120
6.	Tewang Sangalang Garing	305	-	305
7.	Pulau Malan	252	-	252
8.	Katingan Tengah	424	349	773
9.	Sanaman Mantikei	163	102	265
10.	Petak Malai	33	-	33
11.	Marikit	228	-	228
12.	Katingan Hulu	281	-	281
13.	Bukit Raya	71	-	71
	Katingan	3 165	668	3 833

Catatan/*Note*: 1 Jumlah guru termasuk kepala sekolah dan guru/*The total of teachers including headmaster and teacher*

Sumber/*Source*: Kementerian Pendidikan dan Kebudayaan, Data Semester Ganji/*Ministry of Educations and Culture, Odd Semester Data*

Tabel
Table

4.1.8

Jumlah Sekolah, Guru, dan Murid Sekolah Menengah Kejuruan (SMK) di Bawah Kementerian Pendidikan dan Kebudayaan Menurut Kecamatan di Kabupaten Katingan, 2017/2018

Number of Schools, Teachers, and Pupils in Vocational High Schools Under The Ministry of Education and Culture by Sub District in Katingan Regency, 2017/2018

	Kecamatan <i>Sub District</i>	Sekolah /Schools		
		Negeri Public	Swasta Private	Jumlah Total
	(1)	(2)	(3)	(4)
1.	Katingan Kuala	1	-	1
2.	Mendawai	1	-	1
3.	Kamipang	1	-	1
4.	Tasik Payawan	-	1	1
5.	Katingan Hilir	2	-	2
6.	Tewang Sangalang Garing	-	-	-
7.	Pulau Malan	-	-	-
8.	Katingan Tengah	-	2	2
9.	Sanaman Mantikei	1	-	1
10.	Petak Malai	-	-	-
11.	Marikit	-	-	-
12.	Katingan Hulu	-	-	-
13.	Bukit Raya	-	-	-
	Katingan	6	3	9

Lanjutan Tabel/*Continued Table 4.1.8*

Kecamatan <i>Sub District</i>	Guru ¹ / <i>Teachers</i> ¹		
	Negeri <i>Public</i>	Swasta <i>Private</i>	Jumlah <i>Total</i>
(1)	(2)	(3)	(4)
1. Katingan Kuala	5	-	5
2. Mendawai	15	-	15
3. Kamipang	10	-	10
4. Tasik Payawan	-	8	8
5. Katingan Hilir	54	-	54
6. Tewang Sangalang Garing	-	-	-
7. Pulau Malan	-	-	-
8. Katingan Tengah	-	18	18
9. Sanaman Mantikei	14	-	14
10. Petak Malai	-	-	-
11. Marikit	-	-	-
12. Katingan Hulu	-	-	-
13. Bukit Raya	-	-	-
Katingan	98	26	124

Lanjutan Tabel/Continued Table 4.1.8

	Kecamatan <i>Sub District</i>	Murid/Pupils		
		Negeri Public	Swasta Private	Jumlah Total
	(1)	(2)	(3)	(4)
1.	Katingan Kuala	59	-	59
2.	Mendawai	206	-	206
3.	Kamipang	96	-	96
4.	Tasik Payawan	-	98	98
5.	Katingan Hilir	822	-	822
6.	Tewang Sangalang Garing	-	-	-
7.	Pulau Malan	-	-	-
8.	Katingan Tengah	-	298	298
9.	Sanaman Mantikei	240	-	240
10.	Petak Malai	-	-	-
11.	Marikit	-	-	-
12.	Katingan Hulu	-	-	-
13.	Bukit Raya	-	-	-
	Katingan	1 423	396	1 819

Catatan/Note: ¹ Jumlah guru termasuk kepala sekolah dan guru/The total of teachers including headmaster and teacher

Sumber/Source: Kementerian Pendidikan dan Kebudayaan, Data Semester Ganji/Ministry of Educations and Culture, Odd Semester Data

Tabel
Table

4.1.9

**Jumlah Sekolah, Guru, dan Murid Madrasah Aliyah (MA)
di Bawah Kementerian Agama Menurut Kecamatan di
Kabupaten Katingan, 2017/2018**

*Number of Schools, Teachers, and Pupils in Madrasah
Aliyah (MA) Under The Ministry of Religion Affairs by Sub
District in Katingan Regency, 2017/2018*

	Kecamatan <i>Sub District</i>	Sekolah / <i>Schools</i>		
		Negeri <i>Public</i>	Swasta <i>Private</i>	Jumlah <i>Total</i>
	(1)	(2)	(3)	(4)
1.	Katingan Kuala	1
2.	Mendawai	-
3.	Kamipang	1
4.	Tasik Payawan	-
5.	Katingan Hilir	2
6.	Tewang Sangalang Garing	-
7.	Pulau Malan	-
8.	Katingan Tengah	1
9.	Sanaman Mantikei	-
10.	Petak Malai	-
11.	Marikit	-
12.	Katingan Hulu	-
13.	Bukit Raya	-
	Katingan	5

Lanjutan Tabel/Continued Table 4.1.9

	Kecamatan <i>Sub District</i>	Guru ¹ /Teachers ¹		
		Negeri Public	Swasta Private	Jumlah Total
	(1)	(2)	(3)	(4)
1.	Katingan Kuala	17
2.	Mendawai	-
3.	Kamipang	11
4.	Tasik Payawan	-
5.	Katingan Hilir	35
6.	Tewang Sangalang Garing	-
7.	Pulau Malan	-
8.	Katingan Tengah	16
9.	Sanaman Mantikei	-
10.	Petak Malai	-
11.	Marikit	-
12.	Katingan Hulu	-
13.	Bukit Raya	-
	Katingan	79

Lanjutan Tabel/Continued Table 4.1.9

Kecamatan <i>Sub District</i>	Murid ¹ /Pupils ¹		
	Negeri Public	Swasta Private	Jumlah Total
(1)	(2)	(3)	(4)
1. Katingan Kuala	69
2. Mendawai	-
3. Kamipang	24
4. Tasik Payawan	-
5. Katingan Hilir	216
6. Tewang Sangalang Garing	-
7. Pulau Malan	-
8. Katingan Tengah	87
9. Sanaman Mantikei	-
10. Petak Malai	-
11. Marikit	-
12. Katingan Hulu	-
13. Bukit Raya	-
Katingan	396

Sumber/Source: Kanwil Kementerian Agama Kabupaten Katingan/Office of Ministry Religion of Katingan Regency

Tabel
Table **4.1.10** **Jumlah Desa¹/Kelurahan yang Memiliki Fasilitas Sekolah Menurut Kecamatan dan Tingkat Pendidikan di Kabupaten Katingan, 2011, 2014, 2018**
Number of Villages¹ Having Educational Facilities by Sub District and Educational Level, 2011, 2014, 2018

Kecamatan <i>Sub District</i>	SD <i>Primary Schools</i>			SMP <i>Junior High School</i>		
	2011	2014	2018	2011	2014	2018
	(1)	(2)	(3)	(4)	(5)	(6)
1. Katingan Kuala	16	16	16	5	6	7
2. Mendawai	7	7	7	5	5	5
3. Kamipang	9	9	9	6	7	7
4. Tasik Payawan	8	8	8	3	3	5
5. Katingan Hilir	8	8	8	4	4	5
6. Tewang Sangalang Garing	10	10	10	5	6	6
7. Pulau Malan	13	13	13	5	5	5
8. Katingan Tengah	15	15	16	8	8	9
9. Sanaman Mantikei	12	13	12	3	4	5
10. Petak Malai	7	7	7	3	3	4
11. Marikit	17	17	17	5	5	5
12. Katingan Hulu	21	22	22	6	8	6
13. Bukit Raya	8	9	9	4	4	4
Katingan	151	154	154	62	68	73

Lanjutan Tabel/*Continued Table 4.1.10*

Kecamatan <i>Sub District</i>	SMA			SMK		
	<i>Senior High Schools</i>			<i>Vocational School</i>		
	2011	2014	2018	2011	2014	2018
(1)	(8)	(9)	(10)	(11)	(12)	(13)
1. Katingan Kuala	2	2	3	0	0	1
2. Mendawai	0	0	0	1	1	1
3. Kamipang	1	2	3	0	1	1
4. Tasik Payawan	1	1	1	1	1	1
5. Katingan Hilir	4	4	4	2	2	2
6. Tewang Sangalang Garing	1	1	1	0	0	0
7. Pulau Malan	1	1	1	0	0	0
8. Katingan Tengah	3	2	4	1	2	2
9. Sanaman Mantikei	2	2	2	1	1	1
10. Petak Malai	0	1	1	0	0	0
11. Marikit	1	1	1	0	0	0
12. Katingan Hulu	1	1	1	0	0	0
13. Bukit Raya	0	2	2	0	0	0
Katingan	17	20	24	6	8	9

Lanjutan Tabel/Continued Table 4.1.10

	Kecamatan Sub District	Perguruan Tinggi University		
		2011	2014	2018
	(1)	(14)	(15)	(16)
1.	Katingan Kuala	0	0	0
2.	Mendawai	0	0	0
3.	Kamipang	0	0	0
4.	Tasik Payawan	0	0	0
5.	Katingan Hilir	1	2	2
6.	Tewang Sangalang Garing	0	0	0
7.	Pulau Malan	0	0	0
8.	Katingan Tengah	0	0	0
9.	Sanaman Mantikei	0	0	0
10.	Petak Malai	0	0	0
11.	Marikit	0	0	0
12.	Katingan Hulu	0	0	0
13.	Bukit Raya	0	0	0
	Katingan	1	2	2

Sumber/Source: BPS, Pendataan Potensi Desa (Podes)/BPS-Statistics Indonesia, Village Potential Data Collecting

Tabel
Table

4.1.11 Angka Partisipasi Sekolah Penduduk Menurut Kelompok Umur Sekolah dan Jenis Kelamin di Kabupaten Katingan, 2018
School Participation Rate of Citizen by Group of School Age and Sex in Katingan Regency, 2018

Jenis Kelamin dan Kelompok Umur Sekolah <i>Sex and Group of School Age</i>		Angka Partisipasi Sekolah <i>School Participation Rate</i>
(1)		(2)
Laki-laki	5-6	-
	7-12	100,00
	13-15	96,66
	16-18	66,75
	19-24	19,54
Perempuan	5-6	-
	7-12	100,00
	13-15	97,12
	16-18	67,03
	19-24	25,28
Laki-laki + Perempuan	5-6	-
	7-12	100,00
	13-15	96,90
	16-18	66,87
	19-24	22,28

Sumber/Source: Survei Sosial Ekonomi Nasional (Susenas) 2018, BPS/National Socioeconomic Survey 2018, BPS-Statistics Indonesia

Tabel **Angka Partisipasi Murni (APM) Menurut Jenjang Pendidikan di Kabupaten Katingan, 2018**
Table **4.1.12** *Pure Participation Rates by Educational Level in Katingan Regency, 2018*

Jejang Pendidikan <i>Educational Level</i>	APM <i>Pure Participation Rate</i>
(1)	(2)
SD/MI/Paket A	100,00
SMP/MTs/Paket B	76,32
SMA/SMK/MA/Paket C	66,38
Diploma I s.d. Universitas	11,25

Sumber/Source: Survei Sosial Ekonomi Nasional (Susenas) 2018, BPS/*National Socioeconomic Survey 2018, BPS-Statistics Indonesia*

Tabel
Table

4.1.13 Angka Melek Huruf Menurut Jenis Kelamin di Kabupaten Katingan, 2015-2018
Literacy Rates by Sex in Katingan Regency, 2015-2018

Jenis Kelamin <i>Sex</i>	2015	2016	2017	2018
(1)	(3)	(4)	(5)	(6)
Laki-Laki	99,93	99,57	99,50	99,47
Perempuan	99,24	99,42	99,49	99,09
Laki-Laki + Perempuan	99,61	99,50	99,49	99,29

Sumber/*Source*: Survei Sosial Ekonomi Nasional (Susenas) 2018, BPS/*National Socioeconomic Survey 2018, BPS-Statistics Indonesia*

4.2 Kesehatan/Health

Tabel 4.2.1 **Jumlah Desa¹/Kelurahan yang Memiliki Sarana Kesehatan Menurut Kecamatan di Kabupaten Katingan, 2011-2018**
Table 4.2.1 **Number of Villages¹ Having Health Facilities by Sub District in Katingan Regency, 2011-2018**

Kecamatan Sub District	Rumah Sakit Hospital			Rumah Sakit Bersalin Maternity Hospital		
	2011	2014	2018	2011	2014	2018
(1)	(2)	(3)	(4)	(5)	(6)	(7)
1. Katingan Kuala	-	-	-	-	-	-
2. Mendawai	-	-	-	-	-	-
3. Kamipang	-	-	-	-	-	-
4. Tasik Payawan	-	-	-	-	-	-
5. Katingan Hilir	1	1	1	-	-	-
6. Tewang Sangalang Garing	-	-	-	-	-	-
7. Pulau Malan	-	-	-	-	-	-
8. Katingan Tengah	-	-	-	-	-	-
9. Sanaman Mantikei	-	-	-	-	-	-
10. Petak Malai	-	-	-	-	-	-
11. Marikit	-	-	-	-	-	-
12. Katingan Hulu	-	-	-	-	-	-
13. Bukit Raya	-	-	-	-	-	-
Katingan	1	1	1	-	-	-

Lanjutan Tabel/*Continued Table 4.2.1*

	Kecamatan <i>Sub District</i>	Poliklinik <i>Polyclinic</i>			Puskesmas <i>Public Health Center</i>		
		2011	2014	2018	2011	2014	2018
		(1)	(8)	(9)	(10)	(11)	(12)
1.	Katingan Kuala	1	1	-	2	2	2
2.	Mendawai	-	-	-	1	1	1
3.	Kamipang	-	-	-	1	1	1
4.	Tasik Payawan	-	-	-	1	1	1
5.	Katingan Hilir	-	-	2	2	2	3
6.	Tewang Sangalang Garing	-	-	-	1	1	1
7.	Pulau Malan	-	-	-	1	1	1
8.	Katingan Tengah	-	5	-	1	1	1
9.	Sanaman Mantikei	1	1	1	1	1	1
10.	Petak Malai	-	-	-	1	1	1
11.	Marikit	-	-	-	1	1	1
12.	Katingan Hulu	-	1	-	1	1	2
13.	Bukit Raya	-	-	1	1	1	1
	Katingan	2	8	4	15	15	17

SOCIAL AND WELFARE

Lanjutan Tabel/Continued Table 4.2.1

	Kecamatan Sub District	Puskesmas Pembantu Subsidiary of Public Health Center			Apotek Pharmacy		
		2011	2014	2018	2011	2014	2018
		(1)	(14)	(15)	(16)	(17)	(18)
1.	Katingan Kuala	12	15	13	1	1	1
2.	Mendawai	6	6	6	1	-	-
3.	Kamipang	8	8	8	-	-	-
4.	Tasik Payawan	6	7	7	-	-	-
5.	Katingan Hilir	6	7	7	3	3	4
6.	Tewang Sangalang Garing	8	8	1	-	-	-
7.	Pulau Malan	7	8	13	-	-	-
8.	Katingan Tengah	13	13	14	-	-	1
9.	Sanaman Mantikei	6	5	9	-	-	1
10.	Petak Malai	2	5	6	-	-	-
11.	Marikit	6	12	8	-	-	-
12.	Katingan Hulu	10	14	20	-	-	-
13.	Bukit Raya	4	8	10	-	-	-
Katingan		94	116	122	5	4	7

Sumber/Source: BPS, Pendataan Potensi Desa (Podes)/BPS-Statistics Indonesia, Village Potential Data Collecting

Tabel
Table

4.2.2

Jumlah Tenaga Kesehatan Menurut Kecamatan di Kabupaten Katingan, 2018
Number of Medical Personnel by Sub District in Katingan Regency, 2018

	Kecamatan <i>Sub District</i>	Dokter <i>Doctor</i>	Perawat <i>Nurse</i>	Bidan <i>Midwife</i>	Farmasi <i>Pharmaceutical</i>	Ahli Gizi <i>Nutritionist</i>
	(1)	(2)	(3)	(4)	(5)	(6)
1.	Katingan Kuala	3	15	17	2	3
2.	Mendawai	1	10	9	1	1
3.	Kamipang	2	14	16	-	3
4.	Tasik Payawan	2	16	14	-	2
5.	Katingan Hilir	30	143	73	15	11
6.	Tewang Sangalang Garing	2	17	15	1	1
7.	Pulau Malan	2	17	14	1	2
8.	Katingan Tengah	3	19	22	1	2
9.	Sanaman Mantikei	1	16	17	-	3
10.	Petak Malai	1	8	10	1	2
11.	Marikit	1	22	18	1	4
12.	Katingan Hulu	1	16	12	1	1
13.	Bukit Raya	1	12	9	2	4
	Katingan	50	325	236	26	39

Sumber/Source: Dinas Kesehatan Kabupaten Katingan/Health Office of Katingan Regency

Tabel
Table

4.2.3

Jumlah Rumah Sakit Umum, Rumah Sakit Khusus, Dan Puskesmas Menurut Kecamatan Di Kabupaten Katingan, 2017-2018

Number Of General Hospital, Special Hospital, And Public Health Center By Sub District, 2017-2018

Kecamatan Sub District	Rumah Sakit							
	Rumah Sakit Umum		Rumah Sakit Khusus		Rumah Sakit Bersalin/ Rumah Bersalin		Puskesmas Public Health Center	
	<i>General Hospital</i>	<i>General Hospital</i>	<i>Special Hospital</i>	<i>Special Hospital</i>	<i>Maternity Hospital</i>	<i>Maternity Hospital</i>	<i>Public Health Center</i>	<i>Public Health Center</i>
(1)	2017	2018	2017	2018	2017	2018	2017	2018
1. Katingan Kuala	-	-	-	-	-	-	2	2
2. Mendawai	-	-	-	-	-	-	1	1
3. Kamipang	-	-	-	-	-	-	1	1
4. Tasik Payawan	-	-	-	-	-	-	1	1
5. Katingan Hilir	1	1	-	-	-	-	3	3
6. Tewang S. Garing	-	-	-	-	-	-	1	1
7. Pulau Malan	-	-	-	-	-	-	1	1
8. Katingan Tengah	-	-	-	-	-	-	1	1
9. Sanaman Mantikei	-	-	-	-	-	-	1	1
10. Petak Malai	-	-	-	-	-	-	1	1
11. Marikit	-	-	-	-	-	-	1	1
12. Katingan Hulu	-	-	-	-	-	-	1	1
13. Bukit Raya	-	-	-	-	-	-	1	1
Katingan	1	1	0	0	0	0	16	16

Lanjutan Tabel/Continued Table 4.2.3

	Kecamatan <i>Sub District</i>	Klinik/Balai Kesehatan		Posyandu <i>Integrated Service Post</i>		Polindes <i>Village Maternity Hospital</i>	
		<i>Medical Clinic</i>					
		2017	2018	2017	2018	2017	2018
(1)	(2)	(3)	(4)	(5)	(6)	(7)	
1.	Katingan Kuala	-	-	21	21	2	2
2.	Mendawai	-	-	7	7	-	-
3.	Kamipang	-	-	20	20	1	1
4.	Tasik Payawan	-	-	11	11	1	1
5.	Katingan Hilir	-	-	30	30	5	5
6.	Tewang Sangalang Garing	1	1	12	12	2	2
7.	Pulau Malan			17	17	6	6
8.	Katingan Tengah	5	5	18	18	9	9
9.	Sanaman Mantikei	1	1	14	14	2	2
10.	Petak Malai	-	-	7	7	1	1
11.	Marikit	-	-	18	18	-	-
12.	Katingan Hulu	-	-	24	24	-	-
13.	Bukit Raya	-	-	11	11	1	1
	Katingan	7	7	210	210	30	30

Sumber/Source: Dinas Kesehatan Kabupaten Katingan/Health Office of Katingan Regency

Tabel 4.2.4 Jumlah Tenaga Kesehatan Menurut Unit Kerja di Kabupaten Katingan, 2018
Number of Health Workers by Unit and Health Care Facilities in Katingan Regency, 2018

Unit Kerja	Tenaga Medis <i>Medical Personnel</i>						Tenaga Non Medis <i>Non-Medical Personnel</i>			
	Dokter <i>Doctor</i>	Pera- wat Nurse	Pera- wat Gigi <i>Nurse</i>	Bidan <i>Midwife</i>	Far- masi	Apotek er	Ahli Gizi	Teknisi Medis*	Sani- tasi	Kes- Mas
(1)	(2)	(3)	(3)	(4)	(5)	(6)	(7)	(8)	(9)	(10)
Puskes- mas/ <i>Public Health Service</i>	26	214	-	203	15	3	33	-	10	26
Rumah Sakit/ <i>Hospital</i>	24	111	-	33	11	3	6	-	2	5
Jumlah/ Total	50	325	-	236	26	6	39	-	12	31

Sumber/Source: Dinas Kesehatan Kabupaten Katingan/Health Office of Katingan Regency

Tabel
Table

4.2.5

Jumlah Dokter Spesialis, Dokter Umum, dan Dokter Gigi pada Sarana Pelayanan Kesehatan di Kabupaten Katingan, 2018

Number of Medical Specialist, General Practitioners and Dentist at Health Care Facilities in Katingan Regency, 2018

Unit Kerja	Dokter Spesialis <i>Medical Specialist</i>	Dokter Umum <i>General Practitioners</i>	Dokter Gigi <i>Dentist</i>
(1)	(2)	(3)	(4)
1 Puskesmas/ <i>Public Health Center</i>	-	23	3
2 Rumah Sakit/ <i>Hospital</i>	8	14	2
Jumlah/Total	8	37	5

Sumber/Source: Dinas Kesehatan Kabupaten Katingan/*Health Office of Katingan Regency*

Tabel 4.2.6 **Jumlah Kasus 10 Penyakit Terbanyak di Kabupaten Katingan, 2018**
Table 4.2.6 *Number of 10 The Most Diseases Cases in Katingan Regency, 2018*

	Jenis Penyakit <i>Kind of Diseases</i>	Jumlah Kasus <i>Number of Cases</i>
	(1)	(2)
1.	Penyakit Lain yang Sering Dijumpai	3 718
2.	ISPA	3 029
3.	Diare	2 092
4.	Hypertensi	16 318
5.	Malaria	12
6.	Infeksi Kulit	763
7.	Karies Gigi	587
8.	ISBA	327
9.	Gastroenteritis	129
10.	Konjungtivitas	94

Sumber/Source: Dinas Kesehatan Kabupaten Katingan/Health Office of Katingan Regency

Tabel
Table

4.2.7

Penyakit Terbanyak di Instalasi Rawat Jalan RSUD Mas Amsyar Kasongan, 2018

Most disease in Outpatient Installation RSUD Mas Amsyar Kasongan, 2018

Jenis Penyakit/ <i>The Type of Disease</i>		Laki-Laki <i>Male</i>	Perempuan <i>Female</i>	Jumlah/ <i>Total</i>
(1)		(2)	(3)	(4)
1.	TB. Paru	376	220	596
2.	Diabetes Melitus	167	418	585
3.	Secondary Hipertensi	156	247	403
4.	Bronkitis	128	70	198
5.	GEA	97	75	172
6.	Asthma	85	72	157
7.	Dispepsia	60	92	152
8.	Gastritis	26	42	68
9.	Infeksi Saluran Pernafasan Atas	34	30	64
10.	OBS. Febris	35	29	64

Sumber/Source: RSUD Mas Amsyar Kasongan

Tabel
Table

4.2.8

Penyakit Terbanyak di Instalasi Rawat Inap RSUD Mas Amsyar Kasongan, 2018

Most disease in Inpatient RSUD Mas Amsyar Kasongan, 2018

	Jenis Penyakit/ The Type of Disease	Laki-Laki Male	Perempuan Female	Jumlah/ Total
	(1)	(2)	(3)	(4)
1.	GEA	195	138	333
2.	CKR	55	16	71
3.	Dispepsia	21	47	68
4.	Asthma	27	27	54
5.	Anemia	20	26	46
6.	TB Paru	31	14	45
7.	CHF	20	15	35
8.	Diabetes Melitus	9	19	28
9.	Infeksi Saluran Kencing	15	8	23
10.	Faringitis	7	7	14

Sumber/Source: RSUD Mas Amsyar Kasongan

Tabel
Table

4.2.9

Jumlah Kasus HIV/AIDS, IMS, DBD, Diare, TB dan Malaria Menurut Kecamatan di Kabupaten Katingan, 2018
Number of HIV/AIDS, IMS, DBD, Diare, TB and Malaria by Sub District in Katingan Regency, 2018

	Kecamatan <i>Subdistrict</i>	HIV/ AIDS	IMS	DBD	Diare	TB	Malaria
	(1)	(2)	(3)	(4)	(5)	(6)	(7)
1.	Katingan Kuala	...	-	8	265	19	1
2.	Mendawai	...	-	-	87	2	-
3.	Kamipang	...	-	5	78	2	-
4.	Tasik Payawan	...	-	2	72	4	-
5.	Katingan Hilir	...	-	83	320	28	1
6.	Tewang Sangalang Garing	...	-	-	188	7	2
7.	Pulau Malan	...	-	-	284	4	-
8.	Katingan Tengah	...	-	18	305	19	3
9.	Sanaman Mantikei	...	-	3	194	4	5
10.	Petak Malai	...	-	-	58	8	-
11.	Marikit	...	-	-	184	6	-
12.	Katingan Hulu	...	-	-	39	26	-
13.	Bukit Raya	...	-	-	18	-	-
	Katingan	68	-	119	2 092	129	12

Sumber/Source: Dinas Kesehatan Kabupaten Katingan/*Departement of Health of Katingan Regency*

Tabel 4.2.10 **Jumlah Pasien yang Mengalami Operasi di RSUD Mas Amsyar Kasongan, 2018**
Table *Number of Surgerish at RSUD Mas Amsyar Kasongan, 2018*

Uraian/ <i>Description</i>	Jumlah (orang)/ <i>Number (People)</i>
(1)	(2)
1. Anestesi Umum (Operasi Besar)/ <i>Large Surgery</i>	154
2. Anestesi Spiral (Operasi Sedang)/ <i>Medium Surgery</i>	164
3. Operasi Kecil/ <i>Small Surgery</i>	10
4. Operasi Khusus/ <i>Special Surgery</i>	17
5. Operasi K2/	-
Jumlah/Total	345

Sumber/Source: RSUD Mas Amsyar Kasongan

Tabel 4.2.11 Jumlah Kunjungan Pasien ke RSUD Mas Amsyar Kasongan, 2018
Number of Patient Visits RSUD Mas Amsyar Kasongan, 2018

	Bulan Month	Jenis Perawatan	
		Rawat Jalan	Rawat Inap
	(1)	(2)	(3)
1.	Januari	1 556	382
2.	Februari	1 352	338
3.	Maret	1 453	348
4.	April	967	287
5.	Mei	1 046	245
6.	Juni	731	242
7.	Juli	1 333	323
8.	Agustus	1 193	288
9.	September	1 173	323
10.	Oktober	1 211	316
11.	November	1 054	309
12.	Desember	938	286

Sumber/Source: RSUD Mas Amsyar Kasongan

Tabel
Table

4.2.12 Indikator Kinerja RSUD Mas Amsyar Kasongan, 2018
Performance Indicator of RSUD Mas Amsyar Kasongan, 2018

Bulan <i>Month</i>	Indikator						Rata-rata
	BOR (%)	LOS (Hari)	BTO (Kali)	TOI (Hari)	NDR	GDR	Kunjungan Poliklinik
(1)	(2)	(3)	(4)	(5)	(6)	(7)	(7)
1. Januari	42	2,5	38	4,7	0	1,1	50
2. Februari	41	2,5	33	4,9	0	1,2	48
3. Maret	37	2,4	35	5,8	0,5	2,3	47
4. April	34	2,7	29	6,9	0	1,0	32
5. Mei	25	2,3	25	9,5	0,4	2,4	34
6. Juni	26	2,4	24	9,2	0	1,7	24
7. Juli	35	2,4	32	6,2	0,6	2,5	43
8. Agustus	31	2,4	29	7,5	0,3	1,7	38
9. September	39	2,7	32	5,6	0	1,2	39
10. Oktober	38	2,9	32	6,6	0,7	2,0	39
11. November	38	2,8	31	6,0	0,9	2,6	35
12. Desember	33	2,6	29	7,3	1	2,1	30
2018	35	2,5	36	6,5	0,4	1,8	38

Sumber/Source: RSUD Mas Amsyar Kasongan

Tabel
Table

4.2.13

**Jumlah Kelahiran Menurut Penolong Kelahiran di
Kabupaten Katingan, 2011-2018**
*Number of Birth by Helper Birth in Katingan Regency,
2011-2018*

Tahun <i>Year</i>	Tenaga Kesehatan¹⁾ <i>Medical Personnel</i>	Non Tenaga Kesehatan²⁾ <i>Non Medical Personnel</i>	Jumlah <i>Total</i>	Persentase Tenaga Kesehatan (%) <i>Percentage of Medical Personnel</i>
(1)	(2)	(3)	(4)	(5)
2011	2 386	369	2 755	86,61
2012	2 667	-	2 667	100,00
2013	2 507	149	2 656	94,39
2014	2 909	106	3 015	96,48
2015	2 793	160	2 953	94,58
2016	3 236	607	3 843	84,21
2017	2 913	222	3 135	92,92
2018	3 063	223	3 286	93,21

Sumber/Source: Dinas Kesehatan Kabupaten Katingan/*Departement of Health of Katingan Regency*

Tabel
Table

4.2.14

**Jumlah Bayi Lahir, Berat Badan Lahir Rendah (BBLR),
BBLR Dirujuk dan Bergizi Buruk di Kabupaten Katingan,
2011-2018**

*Number of Baby Born, Baby with Low Birth Weight (LBW),
Who Reffered to and Malnutrition in Katingan Regency,
2011-2018*

Tahun Year	Bayi Lahir Babies Born	BBLR Low Birth Weight		Gizi Buruk Malnutrition
		Jumlah Total	Dirujuk	
		(1)	(2)	
2011	2 386	89	-	3
2012	2 448	74	-	2
2013	2 479	80	-	-
2014	2 875	79	-	9
2015	2 953	80	-	2
2016	3 662	66	-	
2017	3 094	70	-	3
2018	3 298	62	-	3

Sumber/Source: Dinas Kesehatan Kabupaten Katingan/Departement of Health of Katingan Regency

Tabel
Table

4.2.16

Jumlah Balita yang Pernah Mendapat Imunisasi Menurut Jenis Imunisasi di Kabupaten Katingan, 2018
Number of Toddler who Have Gotten Immunization by Kind of Immunization in Katingan Regency, 2018

Kecamatan <i>Subdistrict</i>	Jenis Imunisasi <i>Kind of Immunization</i>								
	BCG	DPT-Hb-Hib			Polio				Campak/ MR
		1	2	3	1	2	3	4	
(1)	(2)	(3)	(4)	(5)	(6)	(7)	(8)	(9)	(10)
1. Katingan Kuala	253	243	255	277	246	229	249	271	253
2. Mendawai	69	60	71	73	55	52	64	67	57
3. Kamipang	119	110	107	108	115	100	105	98	109
4. Tasik Payawan	123	110	97	104	122	110	97	103	99
5. Katingan Hilir	852	793	711	689	853	345	713	702	753
6. Tewang Sangalang Garing	232	223	220	222	232	223	220	222	222
7. Pulau Malan	206	184	150	154	199	182	158	148	150
8. Katingan Tengah	739	692	688	692	736	693	698	691	759
9. Sanaman Mantikei	231	217	194	169	226	220	198	169	168
10. Petak Malai	70	68	74	61	73	68	73	63	73
11. Marikit	104	119	126	143	103	134	126	143	142
12. Katingan Hulu	190	187	183	179	186	205	186	176	170
13. Bukit Raya	91	90	87	71	91	90	87	71	67
Katingan	3 279	3 096	2 963	2 942	3 237	3 097	2 887	2 924	3 022

Sumber/Source: Dinas Kesehatan Kabupaten Katingan/Departement of Health of Katingan Regency

Tabel
Table

4.2.17

Jumlah Ibu Hamil Melakukan Kunjungan K1, K4, KEK, dan Mendapat Tablet Zat Besi (Fe) di Kabupaten Katingan, 2011-2018

Number of Pregnant Women Who Doing Visit K1, K4,KEK, and Get Iron Tablet in Katingan Regency, 2011-2018

Tahun <i>Year</i>	Jumlah Ibu Hamil <i>Number of Pregnant Women</i>	K1	K4	KEK	Dapat Zat Besi <i>Get Iron Tablet</i>
(1)	(2)	(3)	(4)	(5)	(6)
2011	2 874	2 567	2 575	314	2 647
2012	2 716	2 606	2 496	188	2 578
2013	2 783	2 769	2 700	-	2 664
2014	3 158	3 148	3 001	-	3 147
2015	4 040	3 319	3 328	51	3 048
2016	4 027	3 636	3 321	308	3 215
2017	4 012	3 619	3 358	127	3 462
2018	3 990	3 584	3 286	322	3 553

Sumber/Source: Dinas Kesehatan Kabupaten Katingan/Departement of Health of Katingan Regency

Tabel
Table**4.2.18**

Jumlah Pasangan Usia Subur dan Peserta KB Aktif Menurut Kecamatan di Kabupaten Katingan, 2018
Number of Elyible Couple and KB Active Participants by Sub District in Katingan Regency, 2018

Kecamatan Subdistrict	Jumlah PUS Number of Elyible Couple	Peserta KB Aktif KB Active Participants							Jumlah Total
		IUD	MOW	MOP	Kon- dom	Implant	Sun- tikan	Pil	
(1)	(2)	(3)	(4)	(5)	(6)	(7)	(8)	(9)	(10)
1 Katingan Kuala	4 086	32	1	-	71	334	1 450	1 072	2 960
2 Mendawai	1 163	14	-	-	10	223	330	297	874
3 Kamipang	2 345	5	2	-	81	620	622	572	1 902
4 Tasik Payawan	1 784	7	8	1	68	248	607	600	1 539
5 Katingan Hilir	6 357	72	91	4	61	495	2 351	2 244	5 318
6 Tewang Sangalang Garing	2 308	4	10	1	16	182	1 432	135	1 780
7 Pulau Malan	2 377	-	4	2	12	290	1 011	530	1 849
8 Katingan Tengah	5 648	55	13	2	156	674	2 226	1 756	4 882
9 Sanaman Mantikei	2 764	2	1	1	19	189	900	995	2 107
10 Petak Malai	1 210	-	1	1	23	171	417	292	905
11 Marikit	1 743	2	2	2	12	250	701	369	1 338
12 Katingan Hulu	2 064	4	2	1	25	231	837	493	1 593
13 Bukit Raya	775	4	-	-	5	135	217	207	568
Katingan	34 624	201	135	15	559	4 042	13 101	9 562	27 615

Sumber/Source: Badan Pemberdayaan Perempuan, Perlindungan Anak, Pengendalian Penduduk dan KB Kabupaten Katingan/Woman, Child Empowerment and KB Agency of Katingan Regency

Tabel 4.2.19 **Target dan Realisasi Mix Kontasepsi Peserta KB Aktif (CU) di Kabupaten Katingan, 2018**
Table **4.2.19** *Target and Realization of Mix Contraceptive of Active Acceptors Family Planing in Katingan Regency, 2018*

	Metode	Target	Realisasi	Persentase
	(1)	(2)	(3)	(4)
1	IUD	208	201	97
2	Pil	361	135	37
3	Suntikan	24	15	63
4	Kondom	820	559	68
5	MOP	1 492	4 042	271
6	Susuk	13 604	13 101	96
7	MOW	7 580	9 562	126
	Jumlah	24 089	27 615	115

Sumber/Source: Badan Pemberdayaan Perempuan, Perlindungan Anak, Pengendalian Penduduk dan KB Kabupaten Katingan/Woman, Child Empowerment and KB Agency of Katingan Regency

Tabel
Table

4.2.20

Jumlah Fasilitas Kesehatan KB, Akseptor Aktif, dan Akseptor Baru Menurut Kecamatan di Kabupaten Katingan, 2018

Number of KB Clinic, Active Acceptor, and New Acceptor by Sub District in Katingan Regency, 2018

Kecamatan <i>Subdistrict</i>	Fasilitas Kesehatan	Akseptor Aktif	Akseptor Baru
(1)	(2)	(3)	(4)
1. Katingan Kuala	2	2 960	353
2. Mendawai	1	874	31
3. Kamipang	1	1 902	148
4. Tasik Payawan	1	1 539	65
5. Katingan Hilir	4	5 318	559
6. Tewang Sangalang Garing	1	1 780	71
7. Pulau Malan	1	1 849	366
8. Katingan Tengah	1	4 882	210
9. Sanaman Mantikei	1	2 107	386
10. Petak Malai	1	905	84
11. Marikit	1	1 338	249
12. Katingan Hulu	1	1 593	185
13. Bukit Raya	1	568	82
Katingan	17	27 615	2 789

Sumber/*Source*: Badan Pemberdayaan Perempuan, Perlindungan Anak, Pengendalian Penduduk dan KB Kabupaten Katingan/*Woman, Child Empowerment and KB Agency of Katingan Regency*

4.3 Agama dan Sosial Lainnya/*Other Social*

Tabel 4.3.1 Jumlah Penduduk Menurut Kecamatan dan Agama yang Dianut di Kabupaten Katingan, 2018
Table 4.3.1 Number of Population by Subdistrict and Religion in Katingan Regency, 2018

Kecamatan <i>Subdistrict</i>	Islam	Protestan <i>Protestant</i>	Katolik <i>Catholic</i>	Hindu	Budha <i>Budha</i>	Lainnya
(1)	(2)	(3)	(4)	(5)	(6)	(7)
1.Katingan Kuala	19 725	832	28	3	-	-
2.Mendawai	3 968	123	13	14	-	-
3.Kamipang	6 741	267	16	135	-	-
4.Tasik Payawan	4 764	756	562	2 409	-	-
5.Katingan Hilir	23 991	5 386	612	1 963	-	-
6.Tewang	4 723	3 366	139	3 808	-	-
Sangkalang						-
Garing						-
7.Pulau Malan	5 216	1 823	207	2 389	-	-
8.Katingan Tengah	17 087	5 972	766	3 076	-	-
9.Sanaman Mantikei	3 645	3 883	93	4 244	-	-
10.Petak Malai	941	1 993	67	2 887	-	-
11.Marikit	1 693	1 778	604	5 087	-	-
12.Katingan Hulu	3 371	1 959	226	3 353	-	-
13.Bukit Raya	1 065	1 567	331	3 433	-	-
Katingan	96 930	29 705	3 664	32 801	-	-

Sumber/*Source*: Kanwil Kementerian Agama Kabupaten Katingan/*Office of Ministry Religion of Katingan Regency*

Tabel
Table

4.3.2

Banyaknya Tempat Peribadahan Menurut Kecamatan di Kabupaten Katingan, 2018

Number of Worship Place by Subdistrict in Katingan Regency, 2018

Kecamatan <i>Subdistrict</i>	Masjid	Mushola <i>Pray Room</i>	Gereja Protestan <i>Protestant Church</i>	Gereja Katolik <i>Catholic Church</i>	Pura/ Balai Basarah <i>Temple/ Hall Basarah</i>	Vihara
(1)	(2)	(3)	(4)	(5)	(6)	(7)
1.Katingan Kuala	30	13	2	-	-	-
2.Mendawai	10	-	1	-	-	-
3.Kamipang	9	3	1	-	1	-
4.Tasik Payawan	8	3	4	-	5	-
5.Katingan Hilir	14	21	19	1	6	-
6.Tewang Sangalang Garing	7	-	15	2	8	-
7.Pulau Malan	10	1	12	-	8	-
8.Katingan Tengah	13	-	16	1	12	-
9.Sanaman Mantikei	4	2	14	1	7	-
10.Petak Malai	2	-	5	-	3	-
11.Marikit	1	2	15	1	18	-
12.Katingan Hulu	4	1	8	2	9	-
13.Bukit Raya	1	-	5	-	4	-
Katingan	113	46	117	8	81	-

Sumber/*Source*: Kanwil Kementerian Agama Kabupaten Katingan/Office of Ministry Religion of Katingan Regency

Tabel
Table **4.3.3** Jumlah Desa¹/Kelurahan yang Mengalami Bencana Alam² Menurut Kecamatan di Kabupaten Katingan, 2011-2018
Number of Villages¹ that Had Natural Disaster² by Sub District in Katingan Regency, 2011-2018

Kecamatan <i>Sub District</i>	Banjir <i>Flood</i>			Gempa Bumi <i>Earthquake</i>		
	2011	2014	2018	2011	2014	2018
(1)	(2)	(3)	(4)	(5)	(6)	(7)
1. Katingan Kuala	-	6	-	-	-	-
2. Mendawai	-	-	2	-	-	-
3. Kamipang	1	-	9	-	-	-
4. Tasik Payawan	8	8	8	-	-	-
5. Katingan Hilir	-	2	7	-	-	-
6. Tewang Sangalang Garing	-	10	9	-	-	-
7. Pulau Malan	-	10	14	-	-	-
8. Katingan Tengah	-	13	15	-	-	-
9. Sanaman Mantikei	-	8	13	-	-	-
10. Petak Malai	-	7	7	-	-	-
11. Marikit	-	4	18	-	-	-
12. Katingan Hulu	-	10	8	-	-	-
13. Bukit Raya	-	11	5	-	-	-
Katingan	9	89	115	-	-	-

Lanjutan Tabel/Continued Table 4.3.3

Kecamatan Sub District	Tanah Longsor Landslide		
	2011	2014	2018
(1)	(2)	(3)	(4)
1. Katingan Kuala	-	-	-
2. Mendawai	-	-	-
3. Kamipang	-	-	-
4. Tasik Payawan	-	-	-
5. Katingan Hilir	-	-	-
6. Tewang S. Garing	-	-	-
7. Pulau Malan	-	-	-
8. Katingan Tengah	-	-	-
9. Sanaman Mantikei	-	-	-
10. Petak Malai	-	-	-
11. Marikit	-	-	-
12. Katingan Hulu	-	-	-
13. Bukit Raya	-	-	1
Katingan	-	-	1

Sumber/Source: BPS, Pendataan Potensi Desa (Podes)/ BPS-Statistics Indonesia, Village Potential Data Collecting

Tabel 4.3.4 **Jumlah Surat Nikah yang dikeluarkan Menurut Kecamatan di Kabupaten Katingan, 2015-2018**
Table 4.3.4 *Number of Marriage Certificates Issues by Sub District in Katingan Regency, 2018*

Kecamatan Subdistrict		2015	2016	2017	2018
(1)		(2)	(3)	(4)	(5)
1.	Katingan Kuala	132	141	108	139
2.	Mendawai	21	31	41	22
3.	Kamipang	50	51	50	30
4.	Tasik Payawan	49	49	31	42
5.	Katingan Hilir	196	169	174	215
6.	Tewang Sangalang Garing	26	30	17	22
7.	Pulau Malan	58	69	46	71
8.	Katingan Tengah	214	172	207	175
9.	Sanaman Mantikei	12	14	9	14
10.	Petak Malai	-	-	-	11
11.	Marikit	14	32	27	11
12.	Katingan Hulu	60	65	42	25
13.	Bukit Raya	-	-	-	-
Katingan		832	823	752	777

Sumber/Source: Kanwil Kementerian Agama Kabupaten Katingan/Office of Ministry Religion of Katingan Regency

Tabel
Table

4.3.5

**Pelaksanaan Prona yang Dilaksanakan oleh Badan
Pertanahan Nasional di Kabupaten Katingan, 2015-2018**
*Implementation of Prona which Conducted by Land
Registry Office in Katingan Regency, 2015-2018*

	Kecamatan <i>Subdistrict</i>	Jumlah Desa Pelaksanaan Prona <i>Number of Prona Implementation Villages</i>			
		2015	2016	2017	2018
	(1)	(2)	(3)	(4)	(5)
1.	Katingan Kuala	-	-	4	-
2.	Mendawai	-	-	-	-
3.	Kampiang	1	-	-	2
4.	Tasik Payawan	-	-	1	3
5.	Katingan Hilir	2	1	1	4
6.	Tewang Sangalang Garing	1	1	-	-
7.	Pulau Malan	2	1	6	4
8.	Katingan Tengah	-	1	5	1
9.	Sanaman Mantikei	2	1	-	3
10.	Petak Malai	-	-	-	-
11.	Marikit	-	-	-	4
12.	Katingan Hulu	-	-	-	-
13.	Bukit Raya	-	-	-	-
	Katingan	8	5	17	21

Sumber/*Source*: Badan Pertanahan Nasional Kabupaten Katingan/Land Registry Agency of Katingan Regency

Tabel 4.3.6 **Banyaknya Surat Keputusan Pemerintah Mengenai Hak Atas Tanah di Kabupaten Katingan, 2017-2018**
Table 4.3.6 *Number of Government Decision Letters of Land Rights in Katingan Regency, 2017-2018*

Jenis Hak Atas Tanah		2017	2018
<i>Type of Land Rights</i>			
(1)		(3)	(4)
1.	Hak Milik	4 541	24 513
2.	Hak Guna Bangunan	3	84
3.	Hak Guna Usaha	19	30
4.	Hak Pakai	17	256
5.	Hak Sewa	-	-
6.	Hak Pengelolaan	-	2
Katingan		4 570	24 885

Sumber/Source: Badan Pertanahan Nasional Kabupaten Katingan/Land Registry Agency of Katingan Regency

Tabel
Table

4.3.7

Luas Tanah yang Telah Dilaksanakan Pemberian Hak Atas Tanah Menurut Jenisnya di Kabupaten Katingan (hektar), 2017-2018

Land Area Given Land Rights by Its Type in Katingan Regency (hektare), 2017-2018

Jenis Hak Atas Tanah		2017	2018
<i>Type of Land Rights</i>			
	(1)	(3)	(4)
1.	Hak Milik	1 739 275	9 552
2.	Hak Guna Bangunan	10 138	161
3.	Hak Guna Usaha	947 067	68 287
4.	Hak Pakai	21 236	61
5.	Hak Sewa	-	-
6.	Hak Pengelolaan	-	7 403
Katingan		2 717 716	85 464

Sumber/Source: Badan Pertanahan Nasional Kabupaten Katingan/Land Registry Agency of Katingan Regency

Tabel
Table

4.3.8

Banyaknya Sertifikat Tanah yang Dikeluarkan Menurut Jenis Hak Atas Tanah di Kabupaten Katingan, 2015-2018
Number of Land Rights Certificates Issued by Type of Land Rights in Katingan Rgeency, 2015-2018

Jenis Hak Atas Tanah <i>Type of Land Rights</i>	2015	2016	2017	2018
(1)	(3)	(4)	(5)	(6)
1. Hak Milik	1 241	1 892	5 058	...
2. Hak Guna Bangunan dan Usaha	-	-	3	...
3. Hak Pakai	-	-	17	...
4. Hak Trans.	10	12	-	...
Katingan	1 251	1 904	5 078	6 345

Sumber/Source: Badan Pertanahan Nasional Kabupaten Katingan/Land Registry Agency of Katingan Regency

Tabel
Table

4.3.9

Banyaknya Panti Asuhan, Kapasitas, Pengurus, dan Anak Asuh di Kabupaten Katingan, 2018
Number of Orphanages, Capacity, Management and Foster Children in Katingan Regency, 2018

	Nama Panti Asuhan	Kapasitas	Anak Asuh	Pengurus
	(1)	(2)	(3)	(4)
1.	DAARUL QUR'AN	50	45	7
2.	AL-KHAIRAT	60	41	15
3.	YARA AIRO	30	13	5
4.	DARUSALAMAH

Sumber/Source: Dinas Sosial Kabupaten Katingan/Social Affairs Office of Katingan Regency

Tabel 4.3.10 Jumlah Penyandang Masalah Kesejahteraan Sosial di Kabupaten Katingan, 2015-2018
Table Number of Persons with Social Welfare Problems in Katingan Regency, 2015-2018

Tahun	Anak Terlantar	Lanjut Usia	Korban Penyalahgunaan Napza	Wanita Tuna Susila	Penyandang Disabilitas Mental	Penyandang Disabilitas Fisik
(1)	(2)	(3)	(4)	(5)	(6)	(7)
2015	30	40	-	-	-	-
2016	94	-	-	-	-	-
2017	105	304 ^r	95	87	312	215
2018	99	23	-	100	143	96

Keterangan :

Napza = Narkoba, Psikotropika dan Zat Adiktif lainnya

Sumber/Source: Dinas Sosial Kabupaten Katingan/Social Affairs Office of Katingan Regency

Tabel
Table

4.3.11

Jumlah Penyandang Disabilitas Mental/Kejiwaan Menurut kecamatan dan Keberadaan di Kabupaten Katingan, 2018

Number of Persons with Mental/Psychological Disabilities According to Subdistricts and Existence in Katingan Regency, 2018

	Kecamatan <i>Subdistrict</i>	Keberadaan		Jumlah <i>Total</i>
		Dipasung	Berkeliaran	
	(1)	(2)	(3)	(4)
1.	Katingan Kuala	-	25	25
2.	Mendawai	-	3	3
3.	Kamipang	1	13	14
4.	Tasik Payawan	8	16	24
5.	Katingan Hilir	5	56	61
6.	Tewang Sangalang Garing	6	11	17
7.	Pulau Malan	1	12	13
8.	Katingan Tengah	6	45	51
9.	Sanaman Mantikei	4	2	6
10.	Petak Malai	-	-	-
11.	Marikit	1	18	19
12.	Katingan Hulu	6	13	19
13.	Bukit Raya	2	-	2
	Katingan	42	214	254

Sumber/*Source*: Dinas Sosial Kabupaten Katingan/Social Affairs Office of Katingan Regency

Tabel 4.3.12 **Jumlah Penyandang Disabilitas Fisik Menurut Kriteria di Kabupaten Katingan, 2018**
Table 4.3.12 *Number of Persons with Physical Disabilities According to Criteria in Katingan Regency, 2018*

	Kecamatan <i>Subdistrict</i>	Kriteria			Jumlah <i>Total</i>
		Berat	Sedang	Ringan	
	(1)	(2)	(3)	(4)	(5)
1.	Katingan Kuala	1	-	-	1
2.	Mendawai	-	-	-	-
3.	Kamipang	3	-	11	14
4.	Tasik Payawan	1	-	-	1
5.	Katingan Hilir	6	14	-	20
6.	Tewang Sangalang Garing	2	-	-	2
7.	Pulau Malan	2	-	-	2
8.	Katingan Tengah	3	-	-	3
9.	Sanaman Mantikei	-	-	-	-
10.	Petak Malai	-	-	-	-
11.	Marikit	-	-	-	-
12.	Katingan Hulu	-	-	-	-
13.	Bukit Raya	4	-	-	4
	Katingan	22	14	11	47

Sumber/Source: Dinas Sosial Kabupaten Katingan/Social Affairs Office of Katingan Regency

Tabel
Table

4.3.13 *Jumlah Keluarga Penerima Manfaat Program Keluarga Harapan (PKH) Kabupaten Katingan, 2016 – 2018*
Number of Families of Beneficiaries of Family Hope Program Program Keluarga Harapan (PKH) in Katingan Regency, 2016 - 2018

	Kecamatan <i>Subdistrict</i>	2016*	2017*	2018*
	(1)	(2)	(3)	(4)
1.	Katingan Kuala	216	623	606
2.	Mendawai	210	229	194
3.	Kamipang	-	86	87
4.	Tasik Payawan	191	198	194
5.	Katingan Hilir	157	300	292
6.	Tewang Sangalang Garing	84	214	208
7.	Pulau Malan	192	309	307
8.	Katingan Tengah	162	276	265
9.	Sanaman Mantikei	225	216	216
10.	Petak Malai	120	168	153
11.	Marikit	206	266	247
12.	Katingan Hulu	156	174	162
13.	Bukit Raya	-	39	38
	Katingan	1 919	3 098	2 969

Keterangan : *Kondisi Bulan Desember

Sumber/Source: Dinas Sosial Kabupaten Katingan/Social Affairs Office of Katingan Regency

4.4 Kriminalitas/*Criminality*

Tabel 4.4.1 **Banyaknya Kasus Kriminalitas Menurut Jenisnya di Kabupaten Katingan, 2013-2018**
Table 4.4.1 *Number of Criminal Cases by Its Type in Katingan Regency, 2013-2018*

Jenis Kejahatan <i>Type of Crime</i>	2013	2014	2015	2016	2017	2018
(1)	(2)	(3)	(4)	(5)	(6)	(7)
1.	51	46	28	25	29	21
2. Penipuan/ <i>Fraud</i>	1	1	1	1	2	5
3. Perjudian/ <i>Gambling</i>	4	9	8	6	8	2
4. Perkosaan/ <i>Rape</i>	1	2	1	1	10	5
5. Pembunuhan/ <i>Murder</i>	5	3	3	3	3	-
6. Obat Terlarang/ <i>Drugs</i>	20	15	-	-	45	32
7. Perkelahian dan Penganiayaan/ <i>Fight and Persecution</i>	31	20	15	13	16	18
8. Pencucian Uang/ <i>Money Laundry</i>	-	-	-	-	-	=
9. Perdagangan Manusia/ <i>Human Trafficking</i>	-	-	-	-	-	-
10. Tipiring/Miras <i>Misdemeanor/Liquor</i>	44	86	-	-	7	46
Jumlah/ <i>Total</i>	157	182	56	49	120	129

Sumber/*Source*: Kepolisian Resor Katingan/*Regent Headquarter Police of Katingan Regency*

Tabel
Table

4.4.2

Jumlah Kekerasan Terhadap Anak dan Perempuan Menurut Kelompok Umur dan Kecamatan di Kabupaten Katingan, 2014-2018

Number of Criminal Cases by Its Type in Katingan Regency, 2014-2018

	Kecamatan <i>Subdistrict</i>	Kelompok Umur			Jumlah
		0 - <18	18 - <25	25 Tahun	
		Tahun	Tahun	Keatas	
(1)	(2)	(3)	(4)	(5)	
1.	Katingan Kuala	-	-	1	1
2.	Mendawai	-	-	-	-
3.	Kamipang	-	1	-	1
4.	Tasik Payawan	1	-	-	1
5.	Katingan Hilir	3	1	-	4
6.	Tewang Sangalang Garing	-	-	-	-
7.	Pulau Malan	-	-	-	-
8.	Katingan Tengah	-	-	-	-
9.	Sanaman Mantikei	-	-	-	-
10.	Petak Malai	-	-	-	-
11.	Marikit	-	-	-	-
12.	Katingan Hulu	-	-	-	-
13.	Bukit Raya	-	-	-	-
	Katingan	4	2	1	7
	2017	8	1	2	11
	2016	6	4	4	14
	2015	9	3	-	12
	2014	9	7	3	19

Sumber/*Source*: Badan Pemberdayaan Perempuan, Perlindungan Anak, Pengendalian Penduduk dan KB Kabupaten Katingan/*Woman, Child Empowerment and KB Agency of Katingan Regency*

Tabel
Table

4.4.3

Banyaknya Perkara Pidana yang Diterima dan Diselesaikan Menurut Bulan di Kabupaten Katingan, 2018

Number of Reported and Finished Cases by Month in Katingan Regency, 2018

Bulan <i>Month</i>	Perkara Pidana <i>Criminal Cases</i>	
	Yang Diterima <i>Reported</i>	Yang Diselesaikan <i>Finished</i>
(1)	(2)	(3)
1. Januari/ <i>January</i>	8	8
2. Februari/ <i>February</i>	11	10
3. Maret/ <i>March</i>	9	8
4. April/ <i>April</i>	17	17
5. Mei/ <i>May</i>	12	13
6. Juni/ <i>June</i>	8	13
7. Juli/ <i>July</i>	6	9
8. Agustus/ <i>August</i>	13	9
9. September/ <i>September</i>	17	7
10. Oktober/ <i>October</i>	7	18
11. November/ <i>November</i>	7	6
12. Desember/ <i>December</i>	10	7
Jumlah/ <i>Total</i>	125	125

Sumber/Source: Kejaksaan Negeri Katingan /*State Prosecutor of Katingan Regency*

Tabel
Table

4.4.4

Banyaknya Perkara Perdata yang Diterima dan Diselesaikan Menurut Bulan di Kabupaten Katingan, 2018

Number of Reported and Finished Cases by Month in Katingan Regency, 2018

	Bulan <i>Month</i>	Perkara Perdata <i>Criminal Cases</i>			
		Yang Diterima <i>Reported</i>		Yang Diselesaikan <i>Finished</i>	
		Gugatan	Permohonan	Gugatan	Permohonan
		(1)	(2)	(3)	(4)
1.	Januari/ <i>January</i>	8	1	1	1
2.	Februari/ <i>February</i>	9	-	-	-
3.	Maret/ <i>March</i>	10	1	-	-
4.	April/ <i>April</i>	13	2	1	2
5.	Mei/ <i>May</i>	13	2	3	1
6.	Juni/ <i>June</i>	11	3	-	1
7.	Juli/ <i>July</i>	12	5	2	4
8.	Agustus/ <i>August</i>	12	3	2	3
9.	September/ <i>September</i>	14	1	2	1
10.	Oktober/ <i>October</i>	15	-	2	-
11.	November/ <i>November</i>	15	2	5	2
12.	Desember/ <i>December</i>	10	1	1	-
Jumlah/ <i>Total</i>		142	21	19	15

Sumber/Source: Pengadilan Negeri Kasongan / *Kasongan District Court*

Tabel 4.4.5 Banyaknya Tersangka Menurut Bulan dan Jenis Kelamin di Kabupaten Katingan, 2018
Number of Criminal Case Suspects by Month and Sex in Katingan Regency, 2018

	Bulan <i>Month</i>	Laki-Laki <i>Male</i>	Perempuan <i>Female</i>	Jumlah <i>Total</i>
	(1)	(2)	(3)	(4)
1.	Januari/ <i>January</i>	27	2	29
2.	Februari/ <i>February</i>	20	2	22
3.	Maret/ <i>March</i>	29	4	33
4.	April/ <i>April</i>	34	4	38
5.	Mei/ <i>May</i>	40	4	44
6.	Juni/ <i>June</i>	24	3	27
7.	Juli/ <i>July</i>	24	5	29
8.	Agustus/ <i>August</i>	28	3	31
9.	September/ <i>September</i>	35	3	38
10.	Oktober/ <i>October</i>	32	0	32
11.	November/ <i>November</i>	30	0	30
12.	Desember/ <i>December</i>	19	2	21
	Jumlah/ <i>Total</i>	342	32	374

Sumber/Source: Kepolisian Resor Katingan/Regent Headquarter Police of Katingan Regency

4.5 Kemiskinan/*Poverty*

Tabel
Table

4.5.1

Banyaknya Keluarga Menurut Kecamatan dan Klasifikasi Keluarga di Kabupaten Katingan, 2018

Number of Family by Subdistrict and Family Classification in Katingan Regency, 2018

	Kecamatan <i>Subdistrict</i>	Pra Sejahtera <i>Pre Prosperous Family</i> + Keluarga Sejahtera I <i>Family Welfare I</i>	Keluarga Sejahtera II <i>Family Welfare II</i>	Jumlah <i>Total</i>
	(1)	(2)	(3)	(4)
1.	Katingan Kuala	1 854	2 232	4 086
2.	Mendawai	372	791	1 163
3.	Kamipang	902	1 443	2 345
4.	Tasik Payawan	717	1 067	1 784
5.	Katingan Hilir	3 017	3 340	6 357
6.	Tewang Sangalang Garing	1 134	1 174	2 308
7.	Pulau Malan	1 120	1 257	2 377
8.	Katingan Tengah	3 007	2 641	5 648
9.	Sanaman Mantikei	1 418	1 346	2 764
10.	Petak Malai	685	1 058	1 743
11.	Marikit	1 161	903	2 064
12.	Katingan Hulu	606	604	1 210
13.	Bukit Raya	380	395	775
	Katingan	16 373	18 251	34 624

Sumber/*Source*: Badan Pemberdayaan Perempuan, Perlindungan Anak, Pengendalian Penduduk dan KB Kabupaten Katingan/*Woman, Child Empowerment and KB Agency of Katingan Regency*

Tabel 4.5.2 **Garis Kemiskinan dan Penduduk Miskin di Kabupaten Katingan, 2010-2018**
Table 4.5.2 *Poverty Line and Poverty Population in Katingan Regency, 2010-2018*

Tahun <i>Year</i>	Garis Kemiskinan (Rp) <i>Poverty Line</i>	Penduduk Miskin <i>Poverty Population</i>	
		Jumlah (000) <i>Total (000)</i>	Persentase <i>Percentage</i>
(1)	(2)	(3)	(4)
2010	264 373	10,70	7,56
2011	273 703	9,67	6,47
2012	299 427	9,34	6,10
2013	325 773	10,20	6,55
2014	341 896	10,16	6,42
2015	356 695	10,41	6,53
2016	387 848	10,10	6,23
2017	412 113	9,51	5,78
2018	420 418	8,73	5,22

Sumber/Source: Survei Sosial Ekonomi Nasional, BPS/National Socioeconomic Survey, BPS-Statistics Indonesia

BAB 5

PERTANIAN DAN PETERNAKAN

AGRICULTURE AND LIVESTOCK

Luas Tanaman Perkebunan di Kabupaten Katingan 2018*

Karet
Rubber

19 279,27 ha



Kelapa
Coconut

488,43 ha



Kelapa Sawit
Oil Palm

16 861,13 ha



* Plantation Area in Katingan Regency 2018

PENJELASAN TEKNIS

TECHNICAL NOTES

1. **Tanaman sayuran dan buah-buahan semusim**

Tanaman sayuran semusim adalah tanaman sumber vitamin, garam mineral dan lain-lain yang dikonsumsi dari bagian tanaman yang berupa daun, bunga, buah, dan umbinya, yang berumur kurang dari satu tahun.

Tanaman buah-buahan semusim adalah tanaman sumber vitamin, garam mineral, dan lain-lain yang dikonsumsi dari bagian tanaman yang berupa buah, berumur kurang dari satu tahun, tidak berbentuk pohon/rumpun tetapi menjalar dan berbatang lunak.

2. **Tanaman buah-buahan dan sayuran tahunan**

Tanaman buah-buahan tahunan adalah tanaman sumber vitamin, garam mineral, dan lain-lain yang dikonsumsi dari bagian tanaman yang berupa buah dan merupakan tanaman tahunan.

Tanaman sayuran tahunan adalah tanaman sumber vitamin, garam mineral, dan lain-lain yang dikonsumsi dari bagian tanaman yang berupa daun dan atau buah yang berumur lebih dari satu tahun.

3. **Tanaman biofarmaka** adalah tanaman yang bermanfaat untuk1. ***Seasonal vegetable and fruit plants***

Seasonal vegetable plants are plants which are the sources of vitamin, mineral salt, etc, consumed from the part of the plant in the form of leaf, flower, fruit, and root with the age of less than one year.

Seasonal fruit plants are plants which are the sources of vitamin, mineral salt, etc, consumed from the part of the plant in the form of fruits. These plants are creeps with the age of less than one year.

2. ***Annual fruit and vegetable plants***

Annual fruit plants are plants which are the sources of vitamin, contained mineral salt, etc, consumed from the part of plant in the form of fruit and more than one year of age.

Annual vegetable plants are plants which are the sources of vitamin, contained mineral salt, etc, consumed from the part of the plant in the form of vegetable and more than one year of age.

3. ***Medicinal plants*** are plants which are useful for medicine. It is

obat-obatan, kosmetik, dan kesehatan yang dikonsumsi atau digunakan dari bagian-bagian tanaman seperti daun, batang, buah, umbi (rimpang) ataupun akar.

consumed from part of the plant such as leaf, flower, fruit, tuber, and root.

4. **Tanaman hias** adalah tanaman yang mempunyai nilai keindahan baik bentuk, warna daun, tajuk maupun bunganya, sering digunakan untuk penghias pekarangan dan lain sebagainya.

4. **Ornamental plants** are plants which have a beauty value, either in shape, color of leaf or crown of flower, and they are often used as a yard decorator.

5. **Luas panen tanaman hortikultura** adalah luas tanaman sayuran, buah-buahan, biofarmaka, dan tanaman hias yang diambil hasilnya/dipanen pada periode pelaporan.

5. **Harvested area of horticulture** is area which vegetable, fruit, medicinal and ornamental plant of crop harvested during the period of report.

6. **Luas panen untuk tanaman sayuran** adalah luas tanaman yang dipanen sekaligus/habis/dibongkar dan luas tanaman yang dipanen berkali-kali (lebih dari satu kali)/belum habis.

6. **Harvested area of vegetables** is area of entirely plant harvested/demolished and plant harvested several times/undemolished.

Tanaman yang dipanen sekaligus/habis/dibongkar adalah tanaman yang sehabis panen langsung dibongkar/dicabut, terdiri dari bawang merah, bawang putih, bawang daun, kentang, kol/kubis, kembang kol, petsai/sawi, wortel, lobak, dan kacang merah.

Entirely plants harvested/demolished are plants usually harvested once and demolished to be substituted by other plants, consisting of: shallots, garlic, leeks, potato, cabbage, cauli flower, mustard green, carrots, chinese radish, and red kidney beans.

Tanaman yang dipanen berkali-kali (lebih dari satu kali)/belum habis adalah tanaman yang

Plants harvested several times/undemolished are plants usually harvested more than once and

pemanenannya lebih dari satu kali dan biasanya dibongkar apabila **panenan** terakhir sudah tidak memadai lagi, terdiri dari: kacang panjang, cabe besar, cabe rawit, jamur, tomat, terung, buncis, ketimun, labu siam, kangkung, bayam, melon, semangka, dan blewah.

demolished in the case that the last harvest was economically not profitable. They consist of : yard long beans, chili, small chili, mushroom, tomatoes, egg plant, frech beans, cucumber, pumpkin/chajota, swamp cabbage, spinach, melon, watermelon, and blewah.

<https://katingankab.bps.go.id>

ULASAN	DESCRIPTION
<p>Katingan adalah salah satu Kabupaten di Kalimantan tengah dengan produksi beras terbesar. Lahan padi, baik padi sawah dan padi ladang, keduanya terkonsentrasi di Kecamatan Katingan Kuala. Wilayah Katingan Kuala yang berbatasan dengan laut memudahkan dalam pengairan sawah secara terus menerus.</p>	<p><i>Katingan is one of the regency with the biggest rice production in Central Kalimantan. The rice fields, wetland and dryland, both are concentrated in Katingan Kuala Subdistrict. Katingan Kuala area bordered by Java Sea makes it easier to irrigate rice fields continuously.</i></p>
<p>Produksi tanaman perkebunan terbesar di kabupaten katingan berasal dari komoditas kelapa sawit dengan kontribusi mencapai 80%. Produksi terbanyak berasal dari kecamatan katingan hilir yang juga memiliki luas lahan kelapa sawit terbesar di Kabupaten Katingan.</p>	<p><i>The largest plantation production in Katingan regency comes from palm oil with 80% contribution. Kaitngan Hilir Subdistrict is the largest producer of palm oil which also has the largest area of oil palm plantation in Katingan Regency.</i></p>
<p>Populasi ternak di Kabupaten Katingan tahun 2018 didominasi oleh sapi dan babi. Populasi ternak babi lebih banyak dibandingkan sapi potong. Tahun 2018 jumlah ternak babi mencapai 15.913 ekor, sementara sapi potong sebanyak 9.047 ekor. Jumlah ternak sapi yang dipotong selama tahun 2018 sebanyak 2.989 ekor, dimana jumlah pemotongan ternak meningkat di bulan Juni, Agustus, dan November, yang bertepatan dengan momen persiapan Idul Fitri dan Idul Adha.</p>	<p><i>The livestock population in Katingan Regency in 2018 is dominated by beef cattle and pig. Pig population is more than beef cattle. In 2018 the number of pigs reached 15.913 animals, while beef cattle 9.047 animals. The number of cattle slaughtered during 2018 is 2.989 animals, which rise sharply in June, August, and November, coincides with the preparation moment of Eid al-Fitr and Eid al-Adha.</i></p>

5.1 Hortikultura/ Horticulture

Luas Panen Tanaman Sayuran Menurut Kecamatan dan Jenis Tanaman di Kabupaten Katingan (ha), 2017 dan 2018

Tabel
Table

5.1.1

Harvested Area of Vegetables by Sub District and Kind of Plant in Katingan Regency (ha), 2017 and 2018

Kecamatan <i>Sub District</i>	Bawang Merah <i>Shallot</i>		Cabai <i>Chili</i>		Kentang <i>Potato</i>		Kubis <i>Cabbage</i>	
	2017	2018	2017	2018	2017	2018	2017	2018
(1)	(2)	(3)	(4)	(5)	(6)	(7)	(8)	(9)
1. Katingan Kuala	-	-	4	11	-	-	-	-
2. Mendawai	1	-	18	24	-	-	-	-
3. Kamipang	-	-	-	-	-	-	-	-
4. Tasik Payawan	-	-	1	-	-	-	-	-
5. Katingan Hilir	-	3	2	3	-	-	-	-
6. Tewang								
Sangalang	-	-	3	5	-	-	-	-
Garing								
7. Pulau Malan	-	-	2	3	-	-	-	-
8. Katingan Tengah	-	-	2	3	-	-	-	-
9. Sanaman Mantikei	-	-	-	1	-	-	-	-
10. Petak Malai	-	-	2	3	-	-	-	-
11. Marikit	-	-	5	4	-	-	-	-
12. Katingan Hulu	-	-	1	3	-	-	-	-
13. Bukit Raya	-	-	2	2	-	-	-	-
Katingan	1	3	42	62	-	-	-	-

AGRICULTURE AND LIVESTOCK

Lanjutan Tabel/Continued Table 5.1.1

Kecamatan Sub District	Petai Chinese Cabbage		Tomat Tomato		Wortel Carrot	
	2016	2017	2016	2017	2016	2017
	(1)	(2)	(3)	(4)	(5)	(6)
1. Katingan Kuala	4	15	3	9	-	-
2. Mendawai	5	15	3	8	-	-
3. Kamipang	-	-	-	-	-	-
4. Tasik Payawan	-	-	-	-	-	-
5. Katingan Hilir	-	-	1	-	-	-
6. Tewang Sangalang Garing	-	-	1	-	-	-
7. Pulau Malan	-	-	1	-	-	-
8. Katingan Tengah	-	-	-	-	-	-
9. Sanaman Mantikei	-	-	-	-	-	-
10. Petak Malai	-	-	-	-	-	-
11. Marikit	-	-	-	-	-	-
12. Katingan Hulu	-	-	-	-	-	-
13. Bukit Raya	-	-	-	-	-	-
Katingan	9	30	9	17	-	-

Sumber/Source: BPS, Statistik Pertanian Hortikultura/BPS-Statistics Indonesia, Agriculture Statistic for Horticulture SPH-SBS

Tabel
Table

5.1.2

Produksi Tanaman Sayuran Menurut Kecamatan dan Jenis Tanaman di Kabupaten Katingan (ton), 2017 dan 2018

Production of Vegetables by Sub District and Kind of Plant in Katingan Regency (ton), 2017 and 2018

Kecamatan <i>Sub District</i>	Bawang Merah <i>Shallot</i>		Cabai Chili		Kentang Potato		Kubis Cabbage	
	2017	2018	2017	2018	2017	2018	2017	2018
(1)	(2)	(3)	(4)	(5)	(6)	(7)	(8)	(9)
1. Katingan Kuala	-	-	1,9	3,1	-	-	-	-
2. Mendawai	1,4	-	36,6	25,2	-	-	-	-
3. Kamipang	-	-	-	-	-	-	-	-
4. Tasik Payawan	-	-	1,9	-	-	-	-	-
5. Katingan Hilir	-	9,0	11,6	1,1	-	-	-	-
6. Tewang Sangalang Garing	-	-	4,1	5,7	-	-	-	-
7. Pulau Malan	-	-	10,8	4,3	-	-	-	-
8. Katingan Tengah	-	-	7,8	3,6	-	-	-	-
9. Sanaman Mantikei	-	-	-	0,6	-	-	-	-
10. Petak Malai	-	-	0,4	1,2	-	-	-	-
11. Marikit	-	-	19,6	8,3	-	-	-	-
12. Katingan Hulu	-	-	0,8	1,2	-	-	-	-
13. Bukit Raya	-	-	3,6	1,2	-	-	-	-
Katingan	1,4	9,0	99,1	55,5	-	-	-	-

Lanjutan Tabel/Continued Table 5.1.2

Kecamatan Sub District	Petsai <i>Chinese Cabbage</i>		Tomat <i>Tomato</i>		Wortel <i>Carrot</i>	
	2017	2018	2017	2018	2017	2018
	(10)	(11)	(12)	(13)	(14)	(15)
1. Katingan Kuala	1,3	3,9	1,0	2,0	-	-
2. Mendawai	4,8	7,6	2,8	5,7	-	-
3. Kamipang	-	-	-	-	-	-
4. Tasik Payawan	-	-	-	-	-	-
5. Katingan Hilir	-	-	0,1	-	-	-
6. Tewang Sangalang Garing	-	-	0,4	-	-	-
7. Pulau Malan	-	-	0,2	-	-	-
8. Katingan Tengah	-	-	-	-	-	-
9. Sanaman Mantikei	-	-	-	-	-	-
10. Petak Malai	-	-	-	-	-	-
11. Marikit	-	-	-	-	-	-
12. Katingan Hulu	-	-	-	-	-	-
13. Bukit Raya	-	-	-	-	-	-
Katingan	6,1	11,5	4,5	7,7	-	-

Sumber/Source: BPS, Statistik Pertanian Hortikultura/BPS-Statistics Indonesia, Agriculture Statistic for Horticulture SPH-SBS

Tabel
Table

5.1.3

**Luas Panen Tanaman Sayuran dan Buah-Buahan
Semusim Menurut Jenis Tanaman di Kabupaten
Katingan (ha), 2016-2018**

*Harvested Area of Seasonal Vegetables and Fruits by Kind
of Plant in Katingan Regency (ha), 2016-2018*

Jenis Tanaman		2016	2017	2018
<i>Kind of Plants</i>				
	(1)	(2)	(3)	(4)
1.	Bawang Daun	14	10	21
2.	Kembang Kol	1	-	-
3.	Kacang Panjang	81	48	75
4.	Terung	47	40	60
5.	Buncis	8	4	15
6.	Ketimun	63	33	58
7.	Labu Siam	1	3	-
8.	Kangkung	22	18	24
9.	Bayam	35	18	31
10.	Melon	1	-	-
11.	Semangka	15	13	25

Sumber/Source: BPS, Statistik Pertanian Hortikultura/BPS-Statistics Indonesia, Agriculture
Statistic for Horticulture SPH-SBS

Tabel
Table

5.1.4

Produksi Tanaman Sayuran dan Buah-Buahan Semusim Menurut Jenis Tanaman di Kabupaten Katingan (ton), 2015-2018

Production of Seasonal Vegetables and Fruits by Kind of Plant in Katingan Regency (ton), 2015-2018

	Jenis Tanaman <i>Kind of Plants</i>	2016	2017	2018
	(1)	(2)	(3)	(4)
1.	Bawang Daun	8,1	16,0	8,8
2.	Kembang Kol	0,2	0	0
3.	Kacang Panjang	61,7	72,0	49,5
4.	Terung	59,3	111,9	33,9
5.	Buncis	5,9	15,1	8,0
6.	Ketimun	56,5	107,0	38,6
7.	Labu Siam	0,2	2,9	0
8.	Kangkung	10,5	62,9	7,8
9.	Bayam	11,0	5,8	9,4
10.	Melon	2,5	0	0
11.	Semangka	23,5	28,4	38,9

Sumber/Source: BPS, Statistik Pertanian Hortikultura/BPS-Statistics Indonesia, Agriculture Statistic for Horticulture SPH-SBS

Tabel
Table

5.1.5

Luas Panen Tanaman Biofarmaka Menurut Kecamatan dan Jenis Tanaman di Kabupaten Katingan (m²), 2017-2018

Harvested Area of Medical Plants by Sub District and Kind of Plant in Katingan Regency (m²), 2017-2018

Kecamatan <i>Sub District</i>	Jahe <i>Ginger</i>		Laos/Lengkuas <i>Galanga</i>	
	2017	2018	2017	2018
(1)	(2)	(3)	(4)	(5)
1.Katingan Kuala	11	9	14	9
2.Mendawai	2 750	3 850	400	935
3.Kamipang	7	1	11	2
4.Tasik Payawan	0	0	0	0
5.Katingan Hilir	0	30	55	42
6.Tewang Sangalang Garing	74	90	140	185
7.Pulau Malan	143	130	103	60
8.Katingan Tengah	4	1	3	2
9.Sanaman Mantikei	192	69	147	106
10.Petak Malai	33	42	71	105
11.Marikit	570	1 955	750	3 675
12.Katingan Hulu	3	35	4	34
13.Bukit Raya	13	36	13	27
Katingan	3 800	6 248	1 711	5 182

Lanjutan Tabel/Continued Table 5.1.5

Kecamatan Sub District	Kencur		Kunyit	
	<i>East Indian Galangal</i>		<i>Turmeric</i>	
	2017	2018	2017	2018
(1)	(6)	(7)	(8)	(9)
1.Katingan Kuala	1	7	275	228
2.Mendawai	1 000	1 160	950	950
3.Kamipang	3	0	7	1
4.Tasik Payawan	0	0	0	0
5.Katingan Hilir	0	0	0	0
6.Tewang Sangalang Garing	57	34	221	45
7.Pulau Malan	76	114	146	152
8.Katingan Tengah	1	1	4	1
9.Sanaman Mantikei	88	28	80	43
10.Petak Malai	25	17	54	81
11.Marikit	250	330	500	1 395
12.Katingan Hulu	2	15	4	49
13.Bukit Raya	3	12	11	38
Katingan	1 506	1 718	2 252	2 983

Sumber/Source: BPS, Statistik Pertanian Hortikultura/BPS-Statistics Indonesia, Agriculture Statistic for Horticulture SPH-SBS

Tabel
Table

5.1.6

Produksi Tanaman Biofarmaka Menurut Kecamatan dan Jenis Tanaman di Kabupaten Katingan (kg), 2017-2018
Production of Medical Plants by Sub District and Kind of Plant in Katingan Regency (kg), 2017-2018

Kecamatan Sub District	Jahe <i>Ginger</i>		Laos/Lengkuas <i>Galanga</i>	
	2017	2018	2017	2018
(1)	(2)	(3)	(4)	(5)
1.Katingan Kuala	25	36	29	18
2.Mendawai	1.390	2.015	1.100	1.553
3.Kamipang	14	8	51	19
4.Tasik Payawan	0	0	0	0
5.Katingan Hilir	0	170	70	74
6.Tewang Sangalang Garing	109	119	509	647
7.Pulau Malan	104	148	94	62
8.Katingan Tengah	10	1	17	11
9.Sanaman Mantikei	484	338	1.550	1.197
10.Petak Malai	45	170	105	1.607
11.Marikit	1.140	923	3.750	5.375
12.Katingan Hulu	9	96	17	152
13.Bukit Raya	36	136	52	116
Katingan	3366	4160	7344	10831

Lanjutan Tabel/Continued Table 5.1.6

Kecamatan Sub District	Kencur <i>East Indian Galangal</i>		Kunyit <i>Turmeric</i>	
	2017	2018	2017	2018
	(1)	(2)	(4)	(5)
1.Katingan Kuala	1	20	136	402
2.Mendawai	875	975	1.550	755
3.Kamipang	5	0	22	8
4.Tasik Payawan	0	0	0	0
5.Katingan Hilir	0	0	0	0
6.Tewang Sangalang Garing	38	48	417	90
7.Pulau Malan	62	130	127	216
8.Katingan Tengah	1	1	15	7
9.Sanaman Mantikei	377	138	469	219
10.Petak Malai	32	68	61	307
11.Marikit	375	357	750	1.218
12.Katingan Hulu	3	30	19	220
13.Bukit Raya	5	29	18	190
Katingan	1774	1796	3584	3632

Sumber/Source: BPS, Statistik Pertanian Hortikultura/BPS-Statistics Indonesia, Agriculture Statistic for Horticulture SPH-SBS

Tabel
Table

5.1.7

Luas Panen Tanaman Biofarmaka Menurut Jenis Tanaman di Kabupaten Katingan (m²), 2015-2018
Harvested Area of Medical Plants by Kind of Plant in Katingan Regency (m²), 2015-2018

Jenis Tanaman <i>Kind of Plants</i>		2016	2017	2018
(1)		(2)	(3)	(4)
1.	Lempuyang	432	180	100
2.	Temulawak	89	15	145
3.	Temuireng	308	60	121
4.	Temukunci	1.100	240	215
5.	Dlingo/Dringo	100	30	64
6.	Kapulaga	656	0	0
7.	Mengkudu/Pace*)	107	32	46
8.	Mahkota Dewa*)	6	8	2
9.	Keji Beling	100	65	50
10.	Sambiloto	40	19	15
11.	Lidah Buaya	27	0	0

Catatan/Note: Luasan dalam satuan pohon/ *Area in tree units*

Sumber/Source: BPS, Statistik Pertanian Hortikultura/BPS-Statistics Indonesia, Agriculture Statistic for Horticulture SPH-SBS

Tabel **5.1.8** **Produksi Tanaman Biofarmaka Menurut Jenis Tanaman di Kabupaten Katingan (kg), 2015-2018**
Table **5.1.8** **Production of Medical Plants by Kind of Plant in Katingan Regency (kg), 2015-2018**

Jenis Tanaman		2016	2017	2018
<i>Kind of Plants</i>				
	(1)	(2)	(3)	(4)
1.	Lempuyang	537	180	230
2.	Temulawak	94	15	297
3.	Temuireng	320	60	265
4.	Temukunci	1.030	285	450
5.	Dlingo/Dringo	27	30	135
6.	Kapulaga	135	0	0
7.	Mengkudu/Pace	100	133	96
8.	Mahkota Dewa	72	100	24
9.	Keji Beling	34	115	100
10.	Sambiloto	16	29	30
11.	Lidah Buaya	108	0	0

Sumber/Source: BPS, Statistik Pertanian Hortikultura/BPS-Statistics Indonesia, Agriculture Statistic for Horticulture SPH-SBS

Tabel
Table

5.1.9

Produksi Buah-Buahan Menurut Kecamatan dan Jenis Tanaman di Kabupaten Katingan (ton), 2017-2018
Production of Fruits by Sub District and Kind of Plant in Katingan Regency (ton), 2017-2018

Kecamatan Sub District	Mangga Mango		Durian Durian		Jeruk Orange	
	2017	2018	2017	2018	2017	2018
(1)	(2)	(3)	(4)	(5)	(6)	(7)
1. Katingan Kuala	24,7	32,9	7,4	11,0	0	0
2. Mendawai	0	2,0	6,1	7,8	32,2	23,0
3. Kamipang	2,7	2,3	0	14,4	9,2	5,1
4. Tasik Payawan	0	0	1,0	181,7	0	0
5. Katingan Hilir	5,0	3,0	10,0	48,6	0	1,0
6. Tewang Sangalang Garing	1,6	3,4	13,5	292,8	38,3	12,1
7. Pulau Malan	0	0	37,0	16,3	20,0	0
8. Katingan Tengah	16,0	11,5	30,0	104,2	2,8	7,5
9. Sanaman Mantikei	0	1,8	1,3	40,2	0,1	0,7
10. Petak Malai	0	0	2,5	16,1	0,4	1,4
11. Marikit	0	2,6	0	57,7	0	0
12. Katingan Hulu	6	1,0	0	165,0	0	4,7
13. Bukit Raya	0	0	0	37,8	0	0
Katingan	50,6	60,5	108,8	993,6	103,0	55,5

Lanjutan Tabel/Continued Table 5.1.9

Kecamatan Sub District	Pisang Banana		Pepaya Papaya		Salak Salacca	
	2017	2018	2017	2018	2017	2018
(1)	(8)	(9)	(10)	(11)	(12)	(13)
1. Katingan Kuala	17,0	15,2	6,7	17,2	2,2	1,0
2. Mendawai	5,2	10,4	5,2	5,0	0,8	0,8
3. Kamipang	12,9	10,1	0,9	0	0,4	0,4
4. Tasik Payawan	33,6	24,2	0,3	1,2	0	0
5. Katingan Hilir	10,1	15,4	14,0	3,3	0	1,4
6. Tewang						
Sangalang	281,5	52,7	3,2	0,9	0,2	0
Garing						
7. Pulau Malan	752,8	203,1	0	0	0	0
8. Katingan Tengah	34,0	20,5	13,3	4,0	0	0,1
9. Sanaman Mantikei	9,0	5,6	15,0	4,4	0	0
10. Petak Malai	25,5	15,4	3,0	3,5	0	0
11. Marikit	59,2	40,8	13,0	4,1	0	0
12. Katingan Hulu	1,4	7,4	0,6	2,4	0,1	0
13. Bukit Raya	3,5	5,5	0,6	1,0	0	0
Katingan	1245,7	426,3	75,8	47,0	3,7	3,7

Sumber/Source: BPS, Statistik Pertanian Hortikultura/BPS-Statistics Indonesia, Agriculture Statistic for Horticulture SPH-SBS

Tabel
Table

5.1.10

**Produksi Buah-Buahan dan Sayuran Tahunan Menurut
Jenis Tanaman di Kabupaten Katingan (ton), 2015-2018**
*Production of Annual Fruits and Vegetables by Kind of
Plant in Katingan Regency (ton), 2015-2018*

Jenis Tanaman <i>Kind of Plants</i>		2016	2017	2018
	(1)	(2)	(3)	(4)
1.	Alpukat	0	0	0,2
2.	Belimbing	22,7	12,4	40,5
3.	Duku/Langsar/Kokosan	129,0	27,8	35,7
4.	Jambu Biji	19,2	31,3	27,7
5.	Jambu Air	13,6	24,3	16,5
6.	Manggis	2,0	2,4	9,0
7.	Nangka/Cempedak	331,9	260,0	188,2
8.	Nenas	12,9	8,5	15,8
9.	Rambutan	112,5	90,0	214,3
10.	Sawo	17,6	30,0	23,7
11.	Markisa/Konyal	0	0	0
12.	Sirsak	15,0	10,9	10,3
13.	Sukun	11,6	13,4	9,7
14.	Apel	0	0	0
15.	Anggur	0	0	0
16.	Melinjo	0,7	3,4	1,7
17.	Petai	3,5	18,3	17,3
18.	Jengkol	1,5	19,3	19,8

Sumber/Source: BPS, Statistik Pertanian Hortikultura/BPS-Statistics Indonesia, Agriculture
Statistic for Horticulture SPH-SBS

5.2 Perkebunan/Estate Crops

Tabel 5.2.1 Luas Tanaman Perkebunan menurut Kecamatan dan Jenis Tanaman di Kabupaten Katingan (ha), 2018
Table 5.2.1 Harvested Area of Estate Crops by Subdistrict in Katingan Regency, 2018

Kecamatan <i>Sub District</i>	Kelapa Sawit <i>Oil Palm</i>		Kelapa <i>Coconut</i>		Karet <i>Rubber</i>		Kopi <i>Coffee</i>	
	2017	2018	2017	2018	2017	2018	2017	2018
(1)	(2)	(3)	(4)	(5)	(6)	(7)	(8)	(9)
1.Katingan Kuala	2,50	2,50	350,60	348,93	440,50	440,44	-	-
2.Mendawai	5,00	5,00	-	-	979,00	879,42	-	-
3.Kamipang	103,00	102,58	-	-	202,00	201,92	-	-
4.Tasik Payawan	1 392,00	1407,78	-	-	624,00	713,84	-	-
5.Katingan Hilir	6 769,00	6747,52	4,00	3,73	960,00	959,64	-	-
6.Tewang Sangalang Garing	5 205,00	5182,08	14,00	13,96	951,31	950,95	-	-
7.Pulau Malan	400,50	399,01	12,93	12,81	1 414,00	1413,79	0,04	25,01
8.Katingan Tengah	2 675,50	2665,34	42,79	42,61	5 392,00	5390,26	15,00	15,00
9.Sanaman Mantikei	302,50	301,51	39,50	39,46	3 409,20	3407,56	-	-
10.Petak Malai	-	-	-	-	828,10	827,62	-	-
11.Marikit	48,00	47,81	11,00	10,83	2 281,00	2279,68	-	-
12.Katingan Hulu	-	-	3,30	3,29	1 128,00	1129,43	0,90	0,90
13.Bukit Raya	-	-	13,00	12,81	586,00	585,72	-	-
Katingan	16 903,00	16861,13	491,12	488,43	19 193,11	19279,27	15,94	40,91

Sumber/Source: Dinas Pertanian, Pangan, dan Perikanan Kabupaten Katingan/Agriculture, Food and Fisheries Office of Katingan Regency

Tabel
Table

5.2.2

Produksi Perkebunan Menurut Kecamatan Jenis Tanaman di Kabupaten Katingan (ton), 2017 dan 2018
Production of Estate by Sub District and Type of Crops in Katingan Regency (ton), 2017 and 2018

Kecamatan Sub District	Kelapa Sawit <i>Oil Palm</i>		Kelapa <i>Coconut</i>		Karet <i>Rubber</i>		Kopi <i>Coffee</i>	
	2017	2018	2017	2018	2017	2018	2017	2018
(1)	(2)	(3)	(4)	(5)	(6)	(7)	(8)	(9)
1.Katingan Kuala	-	-	133,98	133,98	138,80	138,80	-	-
2.Mendawai	-	-	-	-	39,68	39,68	-	-
3.Kamipang	18,00	18,54	-	-	32,40	42,40	-	-
4.Tasik Payawan	252,00	259,56	-	-	151,68	151,68	-	-
5.Katingan Hilir	7 537,50	7763,63	-	0,32	184,00	184,00	-	-
6.Tewang Sangalang Garing	1 337,00	1377,11	4,62	4,62	155,75	155,75	-	-
7.Pulau Malan	265,44	273,40	2,55	2,55	412,99	412,99	-	0,0001
8.Katingan Tengah	1 507,41	1552,63	11,42	11,42	990,00	990,00	0,12	0,12
9.Sanaman Mantikei	380,00	391,40	8,15	8,15	240,00	240,00	-	-
10.Petak Malai	-	-	-	-	58,60	58,60	-	-
11.Marikit	10,40	10,71	-	-	160,00	184,65	-	-
12.Katingan Hulu	-	-	1,40	1,40	57,00	61,46	0,19	0,19
13.Bukit Raya	-	-	4,20	4,20	27,36	27,36	-	-
Katingan	11 307,75	11646,98	166,32	166,32	2 647,26	2677,37	0,31	0,31

Sumber/Source: Dinas Pertanian, Pangan, dan Perikanan Kabupaten Katingan/Agriculture, Food and Fisheries Office of Katingan Regency

5.3 Peternakan/Livestock

Tabel 5.3.1 **Populasi Ternak menurut Kecamatan dan Jenis Ternak (ekor) di Kabupaten Katingan, 2018**
Table 5.3.1 Population Livestock by Subdistrict and Kind of Livestock in Katingan Regency, 2018

Kecamatan <i>Subdistrict</i>	Sapi Potong <i>Beef Cattle</i>	Kerbau <i>Buffalo</i>	Kambing <i>Goat</i>	Babi <i>Pig</i>
(1)	(2)	(3)	(4)	(5)
1.Katingan Kuala	781	318	982	-
2.Mendawai	276	-	564	-
3. Kamipang	460	-	76	292
4.Tasik Payawan	656	-	32	326
5.Katingan Hilir	1146	4	287	2960
6. Tewang Sangalang Garing	1125	1	46	1505
7.Pulau Malan	1083	7	126	1560
8.Katingan Tengah	1163	2	208	2100
9.Sanaman Mantikei	510	2	190	1790
10.Petak Malai	390	-	20	1900
11.Marikit	780	-	30	2900
12.Katingan Hulu	380	-	60	280
13.Bukit Raya	163	-	-	300
Katingan	9047	334	2621	15913

Sumber/Source: Dinas Pertanian, Pangan, dan Perikanan Kabupaten Katingan/Agriculture, Food and Fisheries Office of Katingan Regency

Tabel
Table

5.3.2

Populasi Unggas menurut Kecamatan dan Jenis Ternak (ekor) di Kabupaten Katingan, 2018

Poultry population by Subdistrict and Kind of Livestock in Katingan Regency, 2018

Kecamatan <i>Subdistrict</i>	Ayam Kampung <i>Native Chicken</i>	Ayam Pedaging <i>Broiler</i>	Itik <i>Ducks</i>	Itik Manila/ Entok
(1)	(2)	(3)	(4)	(5)
1.Katingan Kuala	11 900	18 700	2 360	1 820
2.Mendawai	11 155	17 450	1 175	1 550
3.Kamipang	8 574	13 700	1 006	1 600
4.Tasik Payawan	9 330	13 675	1 175	1 680
5.Katingan Hilir	13 230	18 800	2 169	2 250
6. Tewang Sangalang Garing	9 813	14 350	1 234	1 676
7.Pulau Malan	5 260	13 665	900	1 859
8.Katingan Tengah	13 100	18 600	1 260	1 460
9.Sanaman Mantikei	8 300	14 700	200	1 100
10.Petak Malai	5 555	12 700	330	990
11.Marikit	5 600	9 800	350	700
12.Katingan Hulu	4 500	7 600	360	390
13.Bukit Raya	2 350	3 800	250	580
Katingan	108 667	177 540	12 769	17 655

Sumber/Source: Dinas Pertanian, Pangan, dan Perikanan Kabupaten Katingan/Agriculture, Food and Fisheries Office of Katingan Regency

Tabel
Table

5.3.3

Jumlah Ternak yang Dipotong Menurut Bulan dan Jenis Ternak (ekor) di Kabupaten Katingan, 2018
Number of Livestock Slaughtered by Month and Kind of Livestock in Katingan Regency, 2018

Bulan <i>Month</i>	Sapi Potong <i>Beef Cattle</i>	Kerbau <i>Buffalo</i>	Kambing <i>Goat</i>	Babi <i>Pig</i>
(1)	(2)	(3)	(4)	(5)
1. Januari	255		80	560
2. Februari	250		68	470
3. Maret	235		55	454
4. April	230		50	450
5. Mei	230		54	450
6. Juni	231		54	452
7. Juli	290	2	186	460
8. Agustus	250		155	462
9. September	312	1	210	456
10. Oktober	211		190	680
11. November	215		190	680
12. Desember	280	2	220	700
Katingan	2 989	5	1 512	6 283

Sumber/Source: Dinas Pertanian, Pangan, dan Perikanan Kabupaten Katingan/*Agriculture, Food and Fisheries Office of Katingan Regency*

Tabel
Table

5.3.4

Jumlah Unggas yang Dipotong Menurut Bulan dan Jenis Ternak (ekor) di Kabupaten Katingan, 2018
Number of Poultry Slaughtered by Month and Kind of Livestock in Katingan Regency, 2018

Bulan Month	Ayam Buras Native Chicken	Ayam Ras Pedaging Broiler	Itik/Entok Ducks
(1)	(2)	(3)	(4)
1. Januari	10 400	35 540	460
2. Februari	7 600	31 900	410
3. Maret	7 200	32 930	410
4. April	6 900	32 600	390
5. Mei	6 900	32 535	390
6. Juni	6 580	32 650	399
7. Juli	8 900	37 550	535
8. Agustus	8 450	35 650	433
9. September	8 600	37 320	498
10. Oktober	8 680	35 260	520
11. November	8 680	35 310	560
12. Desember	10 600	36 650	680
Katingan	99 490	415 895	5 685

Sumber/Source: Dinas Pertanian, Pangan, dan Perikanan Kabupaten Katingan/Agriculture, Food and Fisheries Office of Katingan Regency

Tabel
Table

5.3.5

Produksi Daging Ternak yang Dipotong Menurut Bulan dan Jenis Ternak (kg) di Kabupaten Katingan, 2018
Production of Livestock Meat Which Slaughtered by Month and Kind of Livestock in Katingan Regency, 2018

Bulan <i>Month</i>	Sapi Potong <i>Beef Cattle</i>	Kerbau <i>Buffalo</i>	Kambing <i>Goat</i>	Babi <i>Pig</i>
(1)	(2)	(3)	(4)	(5)
1. Januari	27 285	-	1012	32 172
2. Februari	26 750	-	860	27 001
3. Maret	25 145	-	695	26 082
4. April	24 610	-	632	25 852
5. Mei	2 160	-	683	25 852
6. Juni	24 717	-	683	25 967
7. Juli	31 030	361	2352	26 427
8. Agustus	26 750	-	1960	26 541
9. September	33 384	180,5	2656	26 714
10. Oktober	22 577	-	2403	39 066
11. November	23 005	-	2404	39 066
12. Desember	29 960	361	2783	40 215
Katingan	319 823	!	1912:	360 955

Sumber/Source: Dinas Pertanian, Pangan, dan Perikanan Kabupaten Katingan/*Agriculture, Food and Fisheries Office of Katingan Regency*

Tabel
Table

5.3.6

Produksi Daging Unggas yang Dipotong Menurut Bulan dan Jenis Ternak (ekor) di Kabupaten Katingan, 2018
Production of Poultry Meat Which Slaughtered by Month and Kind of Livestock in Katingan Regency, 2018

Bulan <i>Month</i>	Ayam Buras <i>Native Chicken</i>	Ayam Ras Pedaging <i>Broiler</i>	Itik/Entok <i>Ducks</i>	Itik/Entok <i>Ducks</i>
(1)	(2)	(3)	(4)	(5)
1. Januari	10 504	53 310	483	396
2. Februari	7 676	47 850	430	368
3. Maret	7 272	49 395	430	352
4. April	6969	48 900	409	352
5. Mei	6 696	48 795	409	357
6. Juni	6 645	48 975	429	363
7. Juli	8 981	55 800	540	506
8. Agustus	8 534	53 475	437	453
9. September	8 686	55 980	503	500
10. Oktober	8 766	52 890	546	528
11. November	8 766	52 695	588	583
12. Desember	10 601	54 975	714	704
Katingan	100 369	623 310	5 919	5 462

Sumber/Source: Dinas Pertanian, Pangan, dan Perikanan Kabupaten Katingan/Agriculture, Food and Fisheries Office of Katingan Regency

BAB 6

ENERGI

ENERGY

KABUPATEN KATINGAN
2018"

PRODUKSI LISTRIK

Electricity Production

77 604 116 kWh

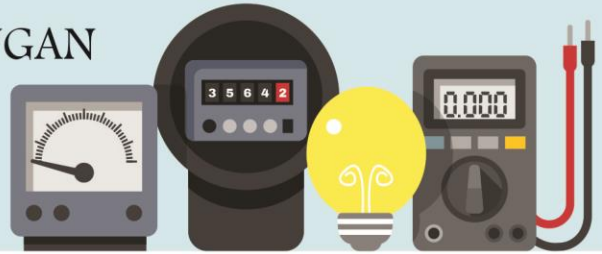

LISTRIK TERJUAL

Electricity On Sale

65 031 553 kWh



DAYA TERPASANG

Electricity Usage

41 732,8 kWh

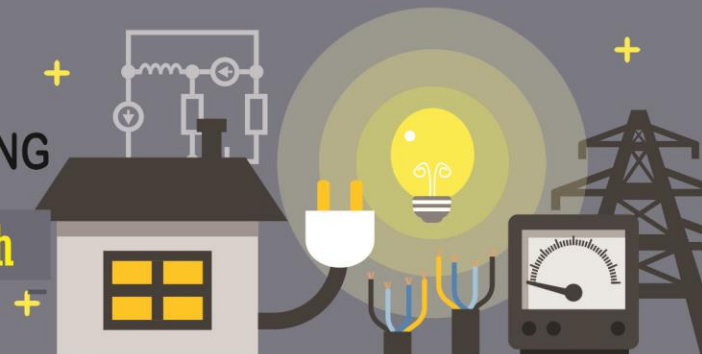

* Katingan Regency 2018

PENJELASAN TEKNIS

TECHNICAL NOTES

- | | |
|---|---|
| <p>1. Kapasitas listrik terpasang adalah total kapasitas dari seluruh mesin pembangkit listrik yang dioperasikan.</p> | <p>1. <i>Installed electricity capacity</i> is the total capacity of all operated power plants machines.</p> |
| <p>2. Listrik yang dibangkitkan adalah jumlah listrik yang dibangkitkan seluruh mesin pembangkit listrik dan dinyatakan dalam satuan dasar Watt hours.</p> | <p>2. <i>Electricity generated</i> is the amount of electricity generated by all power plantengine in Watt hours standard unit.</p> |
| <p>3. Jumlah listrik/air bersih yang terjual/didistribusikan adalah banyaknya listrik/air bersih yang disalurkan ke pelanggan</p> | <p>3. <i>Sold/distributed electicity/cleaned water</i> is total electricity/cleaned water distributed to contumers.</p> |
| <p>4. Volume air bersih yang disalurkan adalah banyaknya air bersih yang disalurkan oleh perusahaan air bersih (dalam satuan m3). Semakin besar volume air bersih yang disalurkan maka akan semakin terpenuhi kebutuhan konsumen akan air bersih</p> | <p>4. <i>Volume of water distributed</i> is the amount of water that can be distributed by the water company (in units of m3). The greater the volume of water distributed it will be increasingly fulfilled the needs of consumers for clean water.</p> |

ULASAN	DESCRIPTION
<p>Dari 13 Kecamatan yang ada di Kabupaten Katingan ada 5 Kecamatan yang mendapatkan air bersih dari PDAM yaitu Mendawai, Tasik Payawan, Katingan Hilir, Tewang Sangalang Garing, dan Katingan Tengah.</p>	<p><i>From 13 Subdistricts in Katingan Regency there are 5 Subdistricts that get clean water from PDAMs namely Mendawai, Tasik Payawan, Katingan Hilir, Tewang Sangalang Garing, and Katingan Tengah.</i></p>
<p>Hasil Survei Sosial Ekonomi Nasional pada Maret 2018 mencatat ada 1,74 persen penduduk Katingan yang sumber penerangan utama bukan listrik.</p>	<p><i>The results of the National Socio-Economic Survey in March 2018 noted that there were 1.74 percent of the population of Katingan whose main source of lighting was not electricity.</i></p>

Tabel
Table

6.1

Daya Terpasang, Produksi, dan Distribusi Listrik PT.PLN (Persero) pada Cabang/Ranting PLN Menurut Kecamatan di Kabupaten Katingan, 2018

Electricity Usage, Production, and Electricity Distribution of PT.PLN (Persero) at PLN Branch by Sub District in Katingan Regency, 2018

Kecamatan <i>Subdistrict</i>	Daya Terpasang (KVA) <i>Electricity Usage</i>	Produksi Listrik (KWh) <i>Electricity Production</i>	Listrik Terjual (KWh) <i>On Sale</i>	Dipakai Sendiri (KWh) <i>Own Using</i>	Susut/Hilang (KWh) <i>Decrease</i>
(1)	(2)	(3)	(4)	(5)	(6)
1. Katingan Kuala
2. Mendawai
3. Kamipang
4. Tasik Payawan
5. Katingan Hilir
Tewang					
6. Sangalang
Garing					
7. Pulau Malan
8. Katingan Tengah
9. Sanaman Mantikei
10. Petak Malai
11. Marikit
12. Katingan Hulu
13. Bukit Raya
Katingan	41 732,8	77 604 116	65 031 553	85 643	8 008 069

Sumber/Source: PT. PLN Ranting Kasongan/State Electricity Company, Small Branch Kasongan

Tabel
Table

6.2

Jumlah Pelanggan Listrik PLN Menurut Kecamatan di Kabupaten Katingan, 2014-2018

Number of Electricity Costumer of PLN by Subdistrict in Katingan Regency, 2014-2018

Kecamatan	2014	2015	2016	2017	2018
<i>Subdistrict</i>					
(1)	(3)	(4)	(5)	(6)	(7)
1. Katingan Kuala	-	-	-	-	-
2. Mendawai	-	-	-	-	-
3. Kamipang	756	806	824	880	929
4. Tasik Payawan	979	1 012	1 185	1403	1.484
5. Katingan Hilir	6 625	8 527	9 826	10576	11.684
6. Tewang Sangalang Garing	1 499	1 907	2 233	2331	2.471
7. Pulau Malan	780	1 138	1 189	1243	1.525
8. Katingan Tengah	3 410	4 276	5 009	5480	5.667
9. Sanaman Mantikei	848	1 049	1 067	1085	1.163
10. Petak Malai *)	-	-	-	-	-
11. Marikit	441	525	541	597	621
12. Katingan Hulu	433	547	575	651	690
13. Bukit Raya *)	-	-	-	-	-
Katingan	15 771	19 789	22 449	24 246	26.234

Sumber/Source: PT. PLN Ranting Kasongan/State Electricity Company, Small Branch Kasongan

Tabel
Table

6.3

Jumlah Pelanggan dan Air yang disalurkan Menurut Kecamatan di Kabupaten Katingan, 2018

Number of Costumers and Distributed Water by Sub District in Katingan Regency, 2018

Kecamatan Subdistrict	Pelanggan	Air Disalurkan (m3)	Nilai (Rp)
(1)	(2)	(3)	(4)
1. Katingan Kuala	-	-	-
2. Mendawai	296	21 953	52 002 750
3. Kamipang	-	-	-
4. Tasik Payawan	218	25 093	58 721 920
5. Katingan Hilir	3 044	667 047	2 197 133 208
6. Tewang S. Garing	414	60 721	177 530 990
7. Pulau Malan	-	-	-
8. Katingan Tengah	1 035	201 345	606 165 640
9. Sanaman Mantikei	-	-	-
10. Petak Malai	-	-	-
11. Marikit	-	-	-
12. Katingan Hulu	-	-	-
13. Bukit Raya	-	-	-
Katingan	5 007	976 159	3 091 554 508

Sumber/Source: PDAM Kasongan/Water Supply Establishment of Kasongan

Tabel 6.4 **Persentase Rumah Tangga Menurut Sumber Penerangan Utama dan Daerah Tempat Tinggal di Kabupaten Katingan, 2018**
Table **6.4** *Household Percentage by Primary Source of Lighting and Living Area in Katingan Regency, 2018*

Sumber Penerangan Utama <i>Primary Source of Lighting</i>	Persentase
(1)	(2)
Listrik PLN	83,67
Listrik Non PLN	14,59
Bukan Listrik	1,74

Sumber/Source: Survei Sosial Ekonomi Nasional (Susenas) 2018, BPS/National Socioeconomic Survey 2018, BPS-Statistics Indonesia

Tabel 6.5 **Persentase Rumah Tangga Menurut Bahan Bakar/Energi Utama Untuk Memasak di Kabupaten Katingan, 2018**
Household Percentage by Primary Main Fuel for Cooking in Katingan Regency, 2018

Bahan Bakar/Energi Utama untuk Memasak <i>Primary Main Fuel for Cooking</i>	Persentase
(1)	(2)
Listrik	0,27
Gas Elpiji	76,75
Minyak Tanah	4,91
Kayu Bakar	17,50
Tidak Memasak Di Rumah	0,57

Sumber/Source: Survei Sosial Ekonomi Nasional (Susenas) 2018, BPS/*National Socioeconomic Survey 2018, BPS-Statistics Indonesia*

BAB 7

INDUSTRI MANUFAKTUR

MANUFACTURING INDUSTRY

Persentase Tenaga Kerja Pada IMK di Kabupaten Katingan

2018*

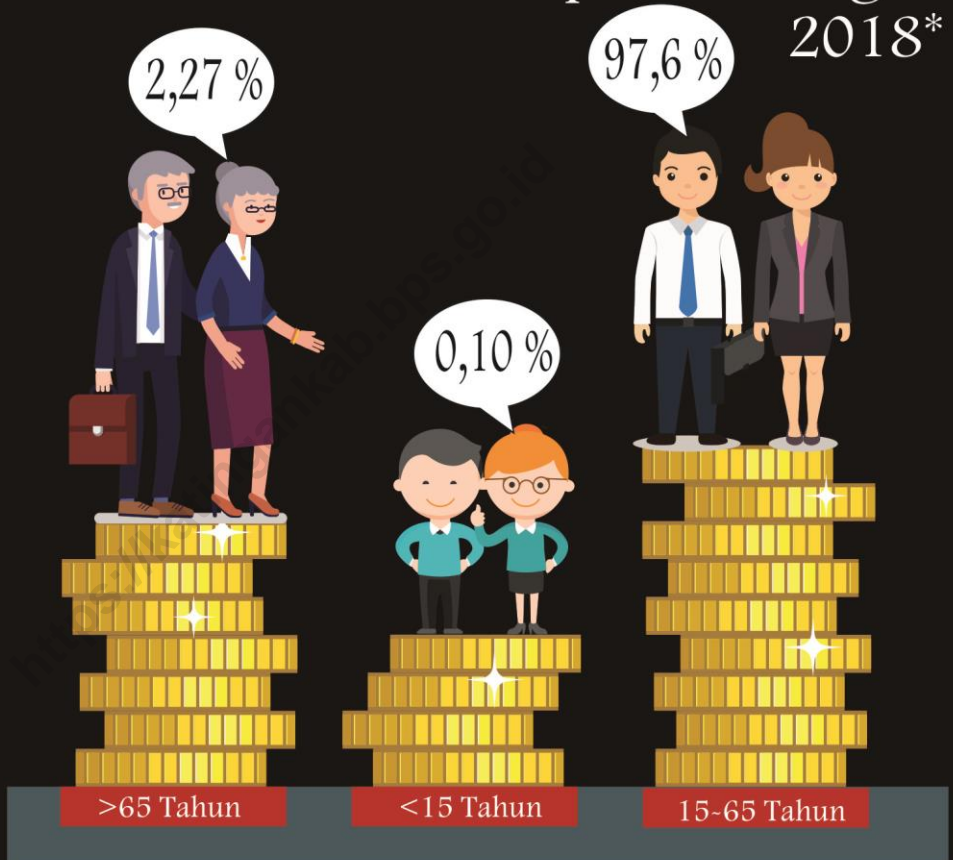

* Percentage of Workers at IMK in Katingan Regency 2018

PENJELASAN TEKNIS

TECHNICAL NOTES

- 1. Perusahaan atau usaha industri** adalah suatu unit (kesatuan) usaha yang melakukan kegiatan ekonomi, bertujuan menghasilkan barang atau jasa, terletak pada suatu bangunan atau lokasi tertentu, dan mempunyai catatan administrasi tersendiri mengenai produksi dan struktur biaya serta ada seorang atau lebih yang bertanggung jawab atas usaha tersebut.
 - 2. Industri manufaktur** adalah suatu kegiatan ekonomi yang melakukan kegiatan mengubah suatu barang dasar secara mekanis, kimia, atau dengan tangan sehingga menjadi barang jadi/setengah jadi, dan atau barang yang kurang nilainya menjadi barang yang lebih tinggi nilainya, dan sifatnya lebih dekat kepada pamakai akhir. Termasuk dalam kegiatan ini jasa industry dan pekerjaan perakitan.
 - 3. Survei Industri Mikro dan Kecil** diselenggarakan untuk mendata keberadaan, penyebaran, aktivitas dan karakteristik kegiatan IMK. Pendekatan pencacahan survey ini dilakukan melalui pendekatan perusahaan/usaha. Sasaran pencacahan IMK adalah perusahaan/usaha berskala mikro
- 1. A manufacturing establishment** is defined as a production unit engaged in economic activity, producing goods or services, located in a building or in a certain location, keeping a business record concerning the production and cost structure, and having a person or more that are responsible to those activities.
 - 2. Manufacturing Industry** is defined as an economic activity processing basic goods mechanically, chemicals or manually into final or intermediate goods. It also defined as processing of lower value goods into higher value goods as final or intermediate products. The activities also include services for manufacturing and assembling.
 - 3. Micro and Small Industry Survey** is conducted to record the existence, distribution, activities and characteristics of Micro and Small Industry activities. The survey enumeration approach was carried out through a company/ business approach. The target of the Micro and Small

dengan tenaga kerja 1-4 orang dan industri kecil dengan tenaga kerja 5-19 orang termasuk pengusaha/pemilik. Survei ini dirilis datanya oleh BPS Provinsi Kalimantan Tengah dalam Publikasi Profil Industri Mikro dan Kecil Kalimantan Tengah.

Industry enumeration is a micro-scale company / business with a workforce of 1-4 people and a small industry with a workforce of 5-19 people including entrepreneurs/owners. The survey was released by BPS-Statistics of Kalimantan Tengah Province in the Publication of the Profile of Micro and Small Industries in Kalimantan Tengah Province.

<https://katingankab.bps.go.id>

ULASAN**DESCRIPTION**

Hasil dari Survei Industri Mikro dan Kecil tahun 2017 ada sebanyak 2.943 usaha mikro dan kecil di Kabupaten Katingan. Berdasarkan hasil survei, tenaga kerja pada usaha/perusahaan Industri mikro dan kecil ada 2.122 pekerja laki-laki dan 2.688 pekerja perempuan. Sebagian besar pekerja merupakan pekerja tidak dibayar.

The results of Micro and Small Industry Survey 2017 there were 2,943 micro and small businesses in Katingan Regency. Based on the survey results, there are 2,122 male and 2,688 female workers in micro and small industry enterprises. Most workers are unpaid workers.

<https://katingankab.bps.go.id>

Tabel 7.1 Jumlah Industri Kecil dan Menengah (IKM) Menurut Kode Industri di Kabupaten Katingan, 2018
Number of Small and Medium Scale Industry by Industry Code in Katingan Regency, 2018

No	Kode Industri (KBLI 2009) <i>Industry Code</i>	Jumlah Perusahaan <i>Establishment</i>
(1)	(2)	(3)
1	Pangan	257
2	Sandang	58
3	Kimia dan Bahan Bangunan	169
4	Logam dan EElektronik	100
5	Kerajinan	81
Jumlah/ Total		665

Sumber/Source: Dinas Koperasi, Usaha Kecil Menengah, Perdagangan, dan Perindustrian Kabupaten Katingan/ *Cooperatives, Small and Medium Enterprises, Trade and Industry Office of Katingan Regency*

Tabel
Table

7.2

Jumlah Usaha/Perusahaan Industri Mikro dan Kecil dan Rata-rata Jam Kerja per Hari menurut Jumlah Hari Kerja dalam Sebulan di Kabupaten Katingan, 2017

Number of Micro/Small Industry Enterprises/Companies and Average Hours of Work per Day by the Number of Working Days in a Month in Katingan Regency, 2017

Jumlah Hari Kerja dalam Sebulan	Banyaknya Usaha	Rata-Rata Jam Kerja per Hari
(1)	(2)	(3)
1-10	589	5
11-20	799	6
21-31	1 555	7
Jumlah/ Total	2 943	6

Sumber/Source: Profil Industri Mikro dan Kecil Provinsi Kalimantan Tengah 2017, BPS/
Profile of Micro and Small Industries in Kalimantan Tengah Province 2017, BPS-Statistics Indonesia

Tabel
Table

7.3

Jumlah Tenaga Kerja pada Usaha/Perusahaan Industri Mikro dan Kecil menurut Jenis Kelamin dan Kelompok Umur Pekerja, 2017

Number of Workers in Micro and Small Industry Enterprises / Companies by Gender and Age Group of Workers, 2017

Kelompok Umur Pekerja	Pekerja Laki-Laki	Pekerja Perempuan
(1)	(2)	(3)
<15 Tahun	-	5
15-65 Tahun	2 062	2634
>65 Tahun	60	49
Jumlah/ Total	2 122	2 688

Sumber/Source: Profil Industri Mikro dan Kecil Provinsi Kalimantan Tengah 2017, BPS/
Profile of Micro and Small Industries in Kalimantan Tengah Province 2017, BPS-Statistics Indonesia

Tabel
Table **7.4**

Jumlah Tenaga Kerja pada Usaha/Perusahaan Industri Mikro dan Kecil menurut Jenis Kelamin dan Jenis Tenaga Kerja, 2017

Number of Workers in Micro and Small Business Enterprises / Companies by Gender and Type of Labor, 2017

Jenis Tenaga Kerja	Pekerja Laki-Laki	Pekerja Perempuan	Jumlah
(1)	(2)	(3)	(4)
Produksi	1 941	2 591	4 532
Lainnya	181	97	278
Jumlah/ Total	2 122	2 688	4 810

Sumber/Source: Profil Industri Mikro dan Kecil Provinsi Kalimantan Tengah 2017, BPS/
Profile of Micro and Small Industries in Kalimantan Tengah Province 2017, BPS-Statistics Indonesia

Tabel
Table

7.5

Jumlah Tenaga Kerja pada Usaha/Perusahaan Industri Mikro dan Kecil menurut Jenis Kelamin dan Status Pekerja, 2017

Number of Workers in Micro and Small Industrial Enterprises / Companies by Gender and Worker Status, 2017

Status Pekerja	Pekerja Laki-Laki	Pekerja Perempuan	Jumlah
(1)	(2)	(3)	(4)
Pekerja Dibayar	750	174	924
Pekerja Tidak Dibayar	1 372	2 514	3 886
Jumlah/ Total	2 122	2 688	4 810

Sumber/Source: Profil Industri Mikro dan Kecil Provinsi Kalimantan Tengah 2017, BPS/
Profile of Micro and Small Industries in Kalimantan Tengah Province 2017, BPS-Statistics Indonesia

BAB 8

PARIWISATA

TOURISM

Jumlah Wisatawan
Tahun 2018
Mengalami Penurunan
Sebesar 7,7 %
Dibanding Tahun 2017*

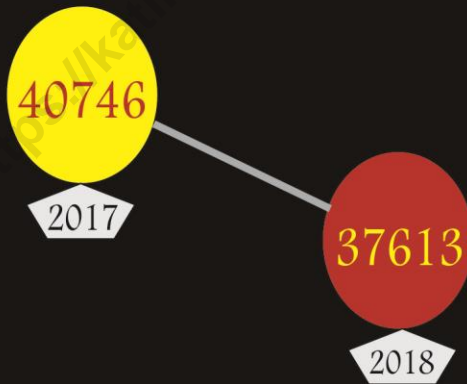

* The number of tourists in 2018 has decreased by 7.7% compared to 2017

PENJELASAN TEKNIS**TECHNICAL NOTES**

1. **Usaha penyediaan akomodasi** adalah usaha yang menyediakan pelayanan penginapan yang dapat dilengkapi dengan pelayanan pariwisata lainnya. Usaha penyediaan akomodasi dapat berupa hotel, vila, pondok wisata, bumi perkemahan, persinggahan karavan, dan akomodasi lainnya yang digunakan untuk tujuan pariwisata.
 2. **Hotel** adalah penyediaan akomodasi secara harian berupa kamar-kamar di dalam satu bangunan yang dapat dilengkapi dengan jasa pelayanan makan dan minum, kegiatan hiburan dan atau fasilitas lainnya. Hotel terdiri dari hotel berbintang dan hotel non-bintang.
 3. **Hotel bintang** adalah usaha penyediaan jasa pelayanan penginapan, makan minum serta jasa lainnya bagi umum dengan menggunakan sebagian atau seluruh bangunan. Usaha ini dikelola secara komersial serta memenuhi ketentuan persyaratan sebagai hotel bintang (termasuk berlian) yang ditetapkan dalam surat keputusan instansi yang membinanya. Misalnya hotel
1. **The business of providing accommodation** is a business that provides specialty services that can be equipped with other tourism services. It includes hotel, villa, cottage, camping, caravan stop, and other accommodation that are used for tourism purposes.
 2. **Hotel** is a daily supply of accommodation rooms within a building which can be equipped with eating and drinking services, entertainment activities and/or other facilities. Hotel consists of a classified hotel and a non-classified hotel.
 3. **A star hotel** is the business of providing an accommodation, eating and drinking as well as other services for the public by using a building or a part of a building. It is managed commercially and meets specified requirements as a star hotel (including diamonds) set forth in the decree of fostering agency. For example, five star hotel, four star hotel, and so on.

bintang lima, hotel bintang empat dan seterusnya.

4. **Tingkat penghunian kamar hotel** adalah persentase banyaknya malam kamar yang dihuni terhadap banyaknya malam kamar yang tersedia.
4. **Room occupancy rate** is the number of room-nights occupied divided by the number of room-nights available, multiplied by 100 percent.
5. **Rata-rata lamanya tamu menginap** adalah banyaknya malam tempat tidur yang terpakai (malam tamu) dengan banyaknya tamu yang menginap di hotel atau akomodasi lainnya.
5. **Average length of stay** is the number of bed-nights used (guest night) divided by the number of guests coming to spend the night at the accommodation.

<https://katingankab.bps.go.id>

ULASAN	DESCRIPTION
<p>Jasa akomodasi di Kabupaten Katingan pada tahun 2018 bertambah 1 dari tahun sebelumnya yaitu Sama Itah Penginapan yang ada di Kecamatan Bukit Raya sehingga jumlahnya menjadi 37 buah.</p>	<p><i>Accommodation services in Katingan Regency in 2018 increased by 1 from the previous year, namely the It Itah Lodging in the Bukit Raya District so that the number reached 37 units.</i></p>
<p>Pada tahun 2018, fasilitas akomodasi di Kabupaten Katingan masih terpusat di Kecamatan Katingan Hilir yang merupakan ibukota Kabupaten. Sebanyak 17 dari 37 akomodasi yang ada di Kabupaten Katingan terdapat di Kecamatan Katingan Hilir. Peringkat kedua ditempati oleh Kecamatan Katingan Tengah yaitu sebanyak 7 akomodasi. Hal tersebut menunjukkan bahwa Katingan Hilir dan Katingan Tengah masih menjadi kecamatan di Kabupaten Katingan yang paling sering disinggahi.</p>	<p><i>By 2018, accommodation facilities in Katingan Regency are still concentrated in Katingan Hilir sub-district, which is the capital of the Regency. A total of 17 of the 37 accommodations in Katingan District are located in Katingan Hilir District. The second rank is occupied by Katingan Tengah District with 7 accommodations. It shows that Katingan Hilir and Katingan Tengah are still the most frequently visited sub-districts in Katingan district.</i></p>
<p>Banyaknya jumlah akomodasi di Kecamatan Katingan Hilir selain karena perannya sebagai ibukota kabupaten juga karena letaknya yang strategis. Sedangkan Kecamatan Katingan Tengah, khususnya daerah Tumbang Samba merupakan daerah persinggahan orang yang bepergian menuju atau dari kecamatan Marikit, Katingan Hulu, dan Bukit Raya karena mereka harus berganti mode transportasi dari transportasi air ke transportasi darat atau sebaliknya.</p>	<p><i>The large number of accommodation in Katingan Hilir subdistrict is in addition to its role as the capital regency as well because of its strategic location. While Katingan Tengah District, especially Tumbang Samba area is a transit area for people traveling to or from Marikit, Katingan Hulu and Bukit Raya sub-districts because they have to change transportation mode from water transportation to land transportation or vice versa.</i></p>

Tabel 8.1 **Jumlah Hotel dan Losmen/Penginapan di Kabupaten Katingan, 2010-2018**
Table 8.1 *Number of Hotel and Inn in Katingan Regency, 2010-2018*

Tahun <i>Year</i>	Hotel/Losmen <i>Hotel/ Inn</i>	
	Non Bintang <i>Non Star</i>	Losmen/Penginapan <i>Inn</i>
(1)	(2)	(3)
2010	3	24
2011	3	25
2012	3	29
2013	4	33
2014	5	34
2015	5	34
2016	5	34
2017	4	32
2018	4	33

Sumber/Source: Survei Perusahaan/Usaha Jasa Akomodasi, BPS/BPS-Statistics of Katingan Regency

Tabel
Table **8.2**

Direktori Hotel dan losmen/Penginapan di Kabupaten Katingan, 2018
Directory of Hotels and lodging/guesthouse in Katingan Regency, 2018

Kecamatan	Nama Hotel dan losmen/Penginapan	Alamat
(1)	(2)	(3)
Katingan kuala	Karunia Losmen	JL. Merdeka No. 43 RT. 08 RW. 03
Katingan kuala	Alfatah Losmen	JL Merdeka No .25 RT 12 RW 05
Mendawai	Linda Losmen	JL. Jaksa Aminulah No. 16, Desa Mendawai
Mendawai	Sederhana Penginapan	JL. Bandar Kasim No. 02, Desa Mendawai
Mendawai	Gemini Mendawai Losmen	JL. Dahali Desa Mendawai
Kampiang	Cikia Penginapan	JL. MT Manunggal RT 03 / RW 01
Katingan Hilir	Lisa Losmen	JL. Katunen No. 23
Katingan Hilir	Budi Anda Losmen	JL. Revolusi No. 23
Katingan Hilir	Permata Ibu Penginapan	JL. Katunen
Katingan Hilir	Mini Asri Penginapan	JL. Tangking Emang No. 23 RT 05
Katingan Hilir	Katingan Hotel	JL. Tjilik Riwut KM 2,5
Katingan Hilir	Bahagia Losmen	JL. Katunen No. 56
Katingan Hilir	Candra Indah Losmen	JL. Tjilik Riwut No. 70
Katingan Hilir	Eka Kaharap Losmen	JL. Kasongan - Sampit No.6
Katingan Hilir	Serumpun Indah Losmen	JL. Tjilik Riwut
Katingan Hilir	Fortuna Losmen	JL. Revolusi No. 136
Katingan Hilir	Ditha Losmen	JL. Palangka Raya No. 29 RT. 03
Katingan Hilir	Citra Katingan Indah Losmen	JL. Bukit Raya

Lanjutan Tabel/Continued Table 8.2

Kecamatan	Nama Hotel dan losmen/Penginapan	Alamat
(1)	(2)	(3)
Katingan Hilir	Eka Kaharap Losmen	JL. Tjilik Riwut (Kasongan-P. Raya) KM. 08 Kereng Humbang
Katingan Hilir	Budi Darma Losmen	JL. Pasar Kereng Pangi No.50
Katingan Hilir	Tiga Dara Losmen	JL. Tjilik Riwut KM 15
Katingan Hilir	55 Losmen	JL. Pelita
Katingan Hilir	Al Marwah Hotel	JL. Tjilik Riwut
Katingan Tengah	Itah Losmen	JL. Merdeka No. 050 RT 02 Samba Danum
Katingan Tengah	Sejahtera Losmen	JL. Merdeka No. 42 RT VI Samba Danum
Katingan Tengah	Talenta Penginapan	JL. Merdeka No. 12 RT III, Samba Danum
Katingan Tengah	Aman Hotel	JL. A. Yani NO. 18
Katingan Tengah	Tiga Berlian Losmen	JL. Samba Kahayan Raya
Katingan Tengah	Zahra Hotel	JL. Samba Kahayan Raya
Sanaman Mantikei	Putra Sibitan Penginapan	JL. UPM RT 12 Desa Tumbang Manggo
Sanaman Mantikei	Generasi Mantikei Losmen	JL Siwung No. 100 Sibitan RT 07 RW 04
Marikit	Tyo Amanda Losmen	JL Ahmad Yani RT 1
Marikit	Tara Losmen	JL. A. Yani No. 48 RT. 02
Katingan Hulu	Citra Kandung Losmen	JL. S. Parman RT. 03
Katingan Hulu	Grand Axcel Losmen	JL. A. Yani RT. 02
Katingan Hulu	Kalisna Losmen	JL. A. Yani RT. 02
Bukit Raya	Sama Itah Penginapan	Gang Dermaga

Sumber/Source: Survei Perusahaan/Usaha Jasa Akomodasi, BPS/BPS-Statistics of Katingan Regency

Tabel
Table

8.3

Akomodasi, Kamar, dan Tempat Tidur yang Tersedia Menurut Kecamatan di Kabupaten Katingan, 2018

Accommodation, Room and Bed Which Available by Subdistrict in Katingan Regency, 2018

	Kecamatan <i>Sub District</i>	Akomodasi <i>Accommodation</i>	Kamar <i>Room</i>	Tempat Tidur <i>Bed</i>
	(1)	(2)	(3)	(4)
1.	Katingan Kuala	2	13	14
2.	Mendawai	3	16	21
3.	Kamipang	1	5	7
4.	Tasik Payawan	-	-	-
5.	Katingan Hilir	17	215	301
6.	Tewang Sangalang Garing	-	-	-
7.	Pulau Malan	-	-	-
8.	Katingan Tengah	6	119	152
9.	Sanaman Mantikei	2	14	18
10.	Petak Malai	-	-	-
11.	Marikit	2	16	26
12.	Katingan Hulu	3	33	37
13.	Bukit Raya	1	7	7
	Jumlah/ Total	37	438	583

Sumber/Source: Survei Perusahaan/Usaha Jasa Akomodasi, BPS/BPS-Statistics of Katingan Regency

Tabel
Table

8.4

Desa yang memiliki Potensi Wisata di Kabupaten Katingan, 2018
Village that has Tourism Potential in Katingan Regency, 2018

Desa/Kelurahan	Kecamatan	Potensi Wisata
(1)	(2)	(3)
Jahanjang	Kamipang	Wisata Alam Danau Bulat
Tumbang Kalemei	Katingan Tengah	Wisata Alam Jeram/Riam Mangkikit Objek Wisata Bukit Batu, Kebun Raya
Kasongan Lama	Katingan Hilir	Katingan, Taman Hijau, Taman Religi, Taman Kota Kasongan
Samba Bakumpai	Katingan Tengah	Wisata Alam Danau Mare
Tumbang Atei	Sanaman Mantikei	Situs Cagar Budaya Betang Intan Sari
Tumbang Liting	Katingan Hilir	Wisata Alam/Pusat Budaya Dayak Katingan (Dukuh Betung)
Tumbang Manggo	Sanaman Mantikei	Komplek Betang Bintang Patendu, Bukit Bala, Bukit Junjung Tangan, Air Terjun Tamanggung Tuyang
Tumbang Habangoi	Petak Malai	Wisata Alam Taman Nasional Bukit Baka Bukit Raya, Kebun Buah Lokal
Tumbang Lahang	Katingan Tengah	Kompleks Sandung Hai, Komplek Pertanian Peninggalan Belanda
Tumbang Panggo	Tasik Payawan	Wisata Alam Danau Payawan dan Danau Sulup, Situs Bersejarah Sandung Datu Tjilik Riwut, dan Sandung Datu Bilem
Keruing	Kamipang	Wisata Alam Danau Punggualas (Taman Nasional Sebangau)
Batu Panahan	Marikit	Sumber Air Panas Sepan Apoi

Sumber/Source: Dinas Pemuda, Olah Raga, Kebudayaan dan Pariwisata Kabupaten Katingan / Youth, Sports, Culture and Tourism Office of Katingan Regency

Tabel
Table

8.5

Jumlah Kunjungan Wisatawan Nusantara dan Wisatawan Mancanegara di Lokasi Objek Wisata di Kabupaten Katingan, 2014 – 2018
Number of Archipelago Tourist Visits and International Tourists in Tourist Attractions in Katingan Regency, 2014 - 2018

Tahun <i>Year</i>	Pengunjung <i>Visitor</i>			Jumlah Pengunjung
	Wisatawan Nusantara	Wisatawan Manca Negara		
		Jumlah	Asal Negara	
(1)	(2)	(3)	(4)	(5)
2014	33 177	13	Australia, Kanada, USA, Swedia	33 190
2015	34 788	42	Belanda, Australia	34 830
2016	32 906	58	USA, Denmark, Polandia, Swedia, Belanda, Jepang, Spanyol, Australia, Inggris,	32 964
2017	40 633	113	Jerman Italia, Swiss, SPanyol, Prague, Checo, Belanda, Jepang, Swis, Kanada, Denmark, Australia, Inggris, Newzerland, Swedia, Sout Afrika, India, Jerman	40 746
2018	37 378	235	Belanda, Swiss, Selandia Baru, Ekuador, Perancis, Finlandia, Spanyol, Belgia, Meksiko, Skotlandia, USA, China, Inggris, Taiwan, Filipina, Madagaskar, Kanada, Kamboja, Malaysia Myanmar, Jerman, Italia, Australia, Irlandia	37 613

Keterangan :

Dihitung dari Objek Wisata : Bukit Batu- Kasongan, Danau Bulat-Jahanjang, Riam Mangkikit-Tumbang Kalemei, Taman Nasional Sebangau Resort Baung Bango SPTN Wilayah III (Danau Penggualas) dan Tanam Nasional Bukit Baka Bukit Raya SPTN Wilayah II Kasongan

Sumber/Source: Dinas Pemuda, Olah Raga, Kebudayaan dan Pariwisata Kabupaten Katingan / Youth, Sports, Culture and Tourism Office of Katingan Regency

Tabel 8.6 **Banyaknya Pengunjung Bukit Batu Menurut Bulan, 2018**
Table 8.6 *Number of Bukit Batu Visitor by Month, 2018*

Bulan <i>Month</i>	Pengunjung <i>Visitor</i>
(1)	(2)
Januari/ <i>January</i>	6 248
Februari/ <i>February</i>	2 486
Maret/ <i>March</i>	2 573
April/ <i>April</i>	2 318
Mei/ <i>May</i>	2 268
Juni/ <i>June</i>	6 330
Juli/ <i>July</i>	2 776
Agustus/ <i>August</i>	2 636
September/ <i>September</i>	2 095
Oktober/ <i>October</i>	1 917
November/ <i>November</i>	1 886
Desember/ <i>December</i>	3 155
2018	36 688
2017	40 290
2016	32 405
2015	34 351
2014	32 397
2013	39 518

Sumber/Source: Dinas Pemuda, Olah Raga, Kebudayaan dan Pariwisata Kabupaten Katingan
 / Youth, Sports, Culture and Tourism Office of Katingan Regency

BAB 9

TRANSPORTASI DAN KOMUNIKASI

TRANSPORTATION AND COMMUNICATION

Persentase Panjang Jalan di Kabupaten Katingan 2018*

Aspal
asphalt

34,14 %

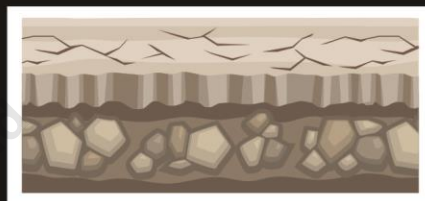

Kerikil
Pebble

1,27 %



Tanah
Land

60,20 %



Lainnya
Others

4,39 %

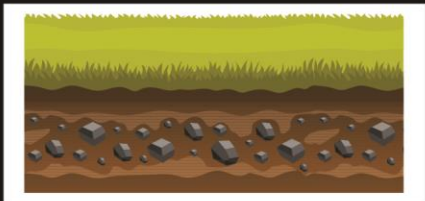

* Percentage of Road Length in Katingan Regency 2018

PENJELASAN TEKNIS

TECHNICAL NOTES

- Kendaraan bermotor** adalah setiap kendaraan yang digerakkan oleh peralatan teknik yang ada pada kendaraan tersebut, biasanya digunakan untuk angkutan orang atau barang di atas jalan raya selain kendaraan yang berjalan di atas rel. Kendaraan bermotor yang dicatat adalah semua jenis kendaraan kecuali kendaraan bermotor TNI/Polri dan Korps Diplomatik.
 - Mobil penumpang** adalah setiap kendaraan bermotor yang dilengkapi dengan tempat duduk untuk sebanyak-banyaknya delapan orang, tidak termasuk tempat duduk untuk pengemudi, baik dilengkapi atau tidak dilengkapi bagasi.
 - Mobil bis** adalah setiap kendaraan bermotor yang dilengkapi dengan tempat duduk untuk lebih dari delapan orang, tidak termasuk tempat duduk untuk pengemudi, baik dilengkapi atau tidak dilengkapi bagasi.
 - Mobil truk** adalah setiap kendaraan bermotor yang digunakan untuk angkutan barang, selain mobil penumpang, mobil bis dan kendaraan bermotor roda dua.
- Motor vehicles** are any kind of vehicles motorized by machine set up in those vehicles, they are usually used for transporting peoples or goods on roads except vehicles moving along a railway line. The data cover all kinds of motor vehicles except those belong to Indonesia Army Force Indonesian State Police and Diplomatic Corps.*
 - Passenger cars** are any motor vehicles with no more than eight seats, excluding seat for driver, it can be with or without hoot.*
 - Buses** are large passenger cars having seats for more than eight passengers, excluding seat for driver, it can be with or without hoot.*
 - Trucks** are any motor vehicles used to transport goods excluding passenger cars, buses, and motorcycles.*

5. **Telekomunikasi** adalah setiap pemancaran, pengiriman dan atau penerimaan dari setiap informasi dalam bentuk tanda-tanda, isyarat, tulisan, gambar, suara dan bunyi melalui sistem kawat, optik, radio atau sistem elektromagnetik lainnya.
 6. **Jaringan telekomunikasi** adalah rangkaian perangkat telekomunikasi dan kelengkapannya yang digunakan dalam bertelekomunikasi.
 7. Telepon tetap kabel dalam Susenas disebut **telepon rumah** adalah jaringan telekomunikasi menggunakan perangkat telepon tetap dengan kabel yang secara umum diatur oleh standar-standar teknis dengan menggunakan suatu nomor telepon, dikenal pula sebagai Public Switched Telephone Network (PSTN).
 8. **Telepon bergerak seluler** adalah perangkat telekomunikasi elektronik yang mempunyai kemampuan dasar yang sama dengan telepon tetap kabel, namun dapat dibawa ke mana-mana (portable, mobile) dan tidak perlu disambungkan dengan jaringan telekomunikasi kabel. Selain berfungsi sebagai telepon,
5. **Telecommunication** includes every transmitting, delivering and or receiving from every information of marking, signal, article, picture, sound and voice through strand of wire system, optic, radio or other electromagnetic system.
 6. **Telecommunication network** is peripheral network of telecommunication and its equipment used in the means of telecommunication.
 7. Fixed line telephone based on Susenas called **home phone** is a telecommunication network using fixed line telephone device which is generally regulated by technical standards, using a phone number, also known as the Public Switched Telephone Network (PSTN). It is generally used for home phone and Internet networks, has the ability to deliver a strong and clear signal with a relatively low cost.
 8. **Cellular mobile phone** is an electronic telecommunication device which has the same basic capabilities with fixed cables, but can be taken anywhere (portable, mobile) and does not need to be connected to the wired telecommunications networks. In addition to functioning as a telephone, modern mobile phone

telepon selular modern biasanya mendukung layanan tambahan seperti Short Messages Services (SMS), Multimedia Messages Service (MMS), e-mail dan akses Internet, aplikasi bisnis dan permainan, serta fotografi. Saat ini, Indonesia mempunyai dua sistem jaringan telepon bergerak seluler yaitu Global System for Mobile Telecommunications (GSM) dan CDMA.

typically supports additional services such as Short Messages Services (SMS), Multimedia Messages Service (MMS), e-mail and access to the Internet, business applications and games, as well as photography. Currently, Indonesia has two cellular mobile telephone network system that are GSM (Global System for Mobile Telecommunications) and Code Division Multiple Access (CDMA).

9. **Internet** adalah sebuah jaringan komputer publik di seluruh dunia. Internet menyediakan akses ke sejumlah layanan komunikasi termasuk World Wide Web dan membawa email, berita, hiburan dan file data.

9. **The internet** is a worldwide public computer network. It provides access to a number of communication services including the World Wide Web and carries e-mail, news, entertainment and data files.

10. **Kantor Pos** adalah tempat pemberi pelayanan komunikasi tertulis dan atau surat elektronik, layanan paket, layanan logistik, layanan transaksi keuangan, dan layanan keagenan pos untuk kepentingan umum. Rumah pos berfungsi sama seperti kantor pos dan kantor pos pembantu, bedanya rumah pos biasanya terletak di daerah terpencil

10. **Post Office** is a service provider facility of written communication and or electronic mail, parcel service, logistics services, financial transaction services, and postal services to the public. Postal house has the same function as the post office and subsidiary of post office, the difference is that postal house is usually located in remote areas.

ULASAN	DESCRIPTION
<p>Pembangunan infrastruktur jalan di Kabupaten Katingan semakin meningkat dari tahun ke tahun sepanjang 2011-2018.</p>	<p><i>The development of road infrastructure in Katingan Regency is increasing from year to year during 2011-2018.</i></p>
<p>Panjang jalan Kabupaten di Kabupaten Katingan meningkat dibandingkan tahun 2017, semula panjang jalan sepanjang 794,36 km pada tahun 2017 menjadi 797,615 km pada tahun 2018.</p>	<p><i>The length of Regency roads in Katingan Regency increased compared to 2017, originally the length of the 794.36 km road in 2017 to 797,615 km in 2018.</i></p>
<p>Namun, dari keseluruhan jalan yang ada di Kabupaten Katingan hanya 21,5 persen yang sudah diaspal. Sebagian jalan Kabupaten Katingan yang belum diaspal tersebut masih berupa jalan tanah, yaitu sebanyak 60,2 persen. 44,04 persen jalan Kabupaten Katingan dalam kondisi rusak berat.</p>	<p><i>However, only 21.5 percent of the existing roads in Katingan Regency were paved. Some of the roads that have not been asphalted by Katingan Regency are still in the form of dirt roads, which are as much as 60.2 percent. 44.04 percent of the Katingan Regency road was in a heavily damaged condition.</i></p>
<p>Berdasarkan hasil Survei Sosial Ekonomi Nasional (Susenas) Maret 2018, masih sebanyak 26,76 persen penduduk berumur 5 tahun ke atas yang tidak menggunakan telepon seluler (hp) dalam 3 bulan terakhir</p>	<p><i>Based on the results of the National Socio-Economic Survey (Susenas) in March 2018, there were still 26,76 percent of the population aged 5 years and over who did not use cell phones (cellphones) in the last 3 months.</i></p>

9.1 Transportasi/*Transportation*

Tabel 9.1.1 **Panjang Jalan menurut Pemerintahan yang Berwenang di Kabupaten Katingan, 2013-2018 (km)**
Table 9.1.1 *Length of Roads by Level of Government Responsibility in Katingan Regency, 2013-2018 (km)*

	Jenis Jalan <i>Type of Roads</i>	2014	2015	2016	2017	2018
	(1)	(4)	(5)	(6)	(7)	(8)
1	Jalan Negara <i>State Roads</i>	198,19
2	Jalan Provinsi <i>Province Roads</i>	71,15
3	Jalan Kabupaten <i>Regency Roads</i>	475,58	740,38	784,37	794,36	797,615
	Jumlah/Total	744,92

Sumber/*Source*: Dinas Pekerjaan Umum Kabupaten Katingan/*Departement of Public Work of Katingan Regency*

Tabel **9.1.2** **Panjang Jalan menurut Jenis Permukaan di Kabupaten Katingan, 2013-2018 (km)**
Table *Lenght of Roads by Type of Surface in Katingan Regency, 2013-2018 (km)*

Jenis Permukaan <i>Type of Surface</i>		2013	2014	2015	2016	2017	2018
(1)		(3)	(4)	(5)	(6)	(6)	(7)
1	Diaspal/ <i>Asphalt</i>	191,74	218,17	223,14 ^r	234,66	256,11	272,332
2	Kerikil/ <i>Pebble</i>	2,37	5,02	6,98	8,33	10,21	10,092
3	Tanah/ <i>Land</i>	248,13	252,39	344,23 ^r	437,04	482,37	480,136
4	Lainnya/ <i>Others</i>	-	-	166,02 ^r	104,34	45,67	35,055
Jumlah/Total		442,24	475,58	740,38	784,37	794,37	797,615

Sumber/Source: Dinas Pekerjaan Umum Kabupaten Katingan/*Departement of Public Work of Katingan Regency*

Tabel 9.1.3 **Panjang Jalan Menurut Kondisi Jalan di Kabupaten Katingan, 2013-2018 (km)**
Table 9.1.3 *Length of Roads by Its Condition in Katingan Regency, 2013-2018 (km)*

Kondisi Jalan <i>Road Condition</i>	2013	2014	2015	2016	2017	2018
(1)	(2)	(3)	(4)	(5)	(6)	(7)
1 Baik/ <i>Good</i>	128,55	131,16	123,54 ^f	125,56	146,83	161,855
2 Sedang/ <i>Moderate</i>	78,13	66,73	88,23	112,01	103,96	104,726
3 Rusak/ <i>Damaged</i>	75,91	75,95	61,60 ^f	44,46	50,04	179,795
4 Rusak Berat/ <i>Seriously Damaged</i>	159,65	201,74	467,01	502,33	493,54	351,239
Jumlah/Total	442,24	475,58	740,38	784,37	794,37	797,615

Sumber/*Source*: Dinas Pekerjaan Umum Kabupaten Katingan/*Departement of Public Work of Katingan Regency*

Tabel 9.1.4 **Jumlah Kendaraan Bermotor Menurut Jenis Kendaraan di Kabupaten Katingan (unit), 2016-2018**
Table 9.1.4 *Number of Vehicle by Type of Vehicle in Katingan Regency (unit), 2016-2018*

	Jenis Kendaraan <i>Type of Vehicle</i>	2016	2017	2018
	(1)	(2)	(3)	(4)
1	Kendaraan Bermotor Roda 2	35 228	37 147 ^f	43 832
2	Kendaraan Bermotor Roda 3	-	-	-
3	Mobil Penumpang (Sedan, SUV, MPV)	1 682	2 178 ^f	2 843
4	Bus	1	1 ^f	1
5	Truk	255	318 ^f	470
6	Ambulan	-	27 ^f	30
7	Mobil Pick Up	764	955 ^f	1 158
8	Kendaraan Damkar	-	5 ^f	5
9	Light Truck	-	-	-
10	Dump Truck, Tangky, Box	-	-	3
11	Double Cabin	-	19 ^f	19
	Jumlah/Total	37 930	40 650	48 283

Sumber/Source: Kantor Bersama Samsat Kasongan

9.2 Pos dan Komunikasi/*Communication*

Tabel
Table

9.2.1

Persentase Penduduk Berumur 5 Tahun ke Atas yang Menggunakan Telepon Seluler (HP) Dalam 3 Bulan Terakhir Menurut Jenis Kelamin di Kabupaten Katingan, 2018

Percentage household 5 Years At Age and Over Who Used Mobile Phone in 3 months by sex in Katingan Regency, 2018

Jenis Kelamin <i>Sex</i>	Keberadaan Anggota Rumah Tangga yang Menggunakan Telepon seluler (HP) <i>Family Member Who Have Mobile Phone</i>	
	Ada	Tidak
(1)	(2)	(3)
Laki-laki/Male	75,45	24,55
Perempuan/Female	70,80	29,20
Laki-laki+ Perempuan/ Male + Female	73,24	26,76

Sumber/Source: Survei Sosial Ekonomi Nasional (Susenas) 2018, BPS/National Socioeconomic Survey 2018, BPS-Statistics Indonesia

Tabel
Table

9.2.2

Persentase Penduduk Berumur 5 Tahun ke Atas yang Menguasai/memiliki Telepon Seluler (HP) Dalam 3 Bulan Terakhir Menurut Jenis Kelamin di Kabupaten Katingan, 2018

Percentage Household 5 Years at Age and Over Who Have Mobile Phone in 3 months by Sex in Katingan Regency, 2018

Jenis Kelamin <i>Sex</i>	Keberadaan Anggota Rumah Tangga yang Memiliki Telepon seluler (HP) <i>Family Member Who Have Mobile Phone</i>		Jumlah <i>Total</i>
	Ada	Tidak	
(1)	(2)	(3)	(4)
Laki-laki/ <i>Male</i>	66,40	33,60	100
Perempuan/ <i>Female</i>	55,45	44,55	100
Laki-laki+ Perempuan/ <i>Male + Female</i>	61,20	38.80	100

Sumber/*Source*: Survei Sosial Ekonomi Nasional (Susenas) 2018, BPS/National Socioeconomic Survey 2018, BPS-Statistics Indonesia

Tabel
Table

9.2.3

Persentase Penduduk Menurut Jenis Kelamin Dalam 3 Bulan Terakhir di Kabupaten Katingan, 2018
Percentage Household by Sex and Internet Access For 3 Mont in Katingan Regency, 2018

Jenis Kelamin <i>Sex</i>	Akses Internet <i>Internet Acces</i>		Jumlah <i>Total</i>
	Ya	Tidak	
(1)	(2)	(3)	(4)
Laki-laki/ <i>Male</i>	33,14	66,86	100
Perempuan/ <i>Female</i>	27,05	72,95	100
Laki-laki + Perempuan/ <i>Male + Female</i>	30,25	69,75	100

Sumber/*Source*: Survei Sosial Ekonomi Nasional (Susenas) 2018, BPS/National Socioeconomic Survey 2018, BPS-Statistics Indonesia

Tabel 9.2.4 **Data Menara Komunikasi Menurut Kecamatan dan Operator Komunikasi, 2018**
Table Statistics of Indonesian Telecommunication Company Customer by Subdistrict and Communication Operator, 2018

Kecamatan Subdistrict	Jumlah Site	Operator Telekomunikasi					PT. Telkom Lain-Lain (Flexi)	
		PT. Telkomsel	PT. Indosat	PT. Excelcomindo	PT. Mitratel			
(1)	(2)	(3)	(4)	(5)	(6)	(7)	(8)	
Katingan Kuala	4	2	2	-	-	-	-	
Mendawai	2	1	1	-	-	-	-	
Kampiang	1	1	-	-	-	-	-	
Tasik Payawan	2	1	-	1	-	-	-	
Katingan Hilir	36	20	4	4	-	1	7	
Tewang Sangalang	5	1	2	1	-	-	-	
Garing Pulau Malan	2	1	-	-	1	-	-	
Katingan Tengah	8	5	2	1	2	-	1	
Sanaman Mantikei	4	2	1	1	-	-	-	
Petak Malai	-	-	-	-	-	-	-	
Marikit	1	1	-	-	-	-	-	
Katingan Hulu	1	1	-	-	-	-	-	
Bukit Raya	-	-	-	-	-	-	-	

Sumber/Source: Diskominfo persantik

Tabel
Table

9.2.5

Jumlah Kantor Pos Pembantu Menurut Jenis dan Kecamatan di Kabupaten Katingan, 2018
Number of Post Office by Type and Subdistrict in Katingan Regency, 2018

Kecamatan Subdistrict	Jenis Type			
	Kantor Pos	Loket Ekstensi	Kantor Pos Desa	Pos Desa
(1)	(2)	(3)	(4)	(5)
Katingan Kuala	1	-	-	-
Mendawai	-	-	1	-
Kamipang	-	-	1	-
Tasik Payawan	-	-	1	-
Katingan Hilir	2	-	-	-
Tewang Sangalang Garing	-	-	1	-
Pulau Malan	-	-	1	-
Katingan Tengah	1	-	-	-
Sanaman Mantikei	-	-	-	1
Petak Malai	-	-	-	1
Marikit	-	-	1	-
Katingan Hulu	-	-	1	-
Bukit Raya	-	-	-	1
Katingan	4	-	7	3

Sumber/Source: PT. Pos Indonesia (Persero) di Katingan/PT. Pos Indonesia (Persero) in Katingan Regency

Tabel 9.2.6 **Lalu Lintas Pos dan Giro di Kabupaten Katingan, 2018**
Table 9.2.6 *Traffics of Indonesian Post and Giro in Katingan Regency, 2018*

Uraian	Satuan	2018
(1)	(2)	(3)
I Surat Pos		
a. Dalam Negeri		
- Biasa	Lembar	11 000
- Tercatat	Lembar	24 100
- Kilat Biasa	Lembar	1 500
- Kilat Khusus	Lembar	14 250
- Kilat Tercatat	Lembar	1 002
- Pos Patas	Lembar	-
- Poscanta	Lembar	-
- Faximile	Lembar	-
- Ratron	Lembar	-
b. Luar Negeri		
- Biasa	Lembar	-
- Kilat	Lembar	1750
- Kilat Khusus	Lembar	1000
- Kilat Tercatat	Lembar	-
II Paket Pos		
a. Dalam Negeri	KG	25 000
b. Luar Negeri	KG	2 000

Lanjutan Tabel 9.2.6

	Uraian	Satuan	2018
	(1)	(2)	(3)
III	Wesel Pos		
	a. Jumlah Wesel		
	- Biasa/Kilat	Lembar	1400
	- Elektronik	Lembar	-
	- <i>Cast to Account</i>	Lembar	6000
	- Dalam Negeri	Lembar	7000
	- Luar Negeri	Lembar	2000
	b. Jumlah Uang		
	- Biasa/Kilat	Rupiah	1 101 000 000
	- Elektronik	Rupiah	-
	- <i>Cast to Account</i>	Rupiah	1 502 000 000
	- Dalam Negeri	Rupiah	1 010 000 000
	- Luar Negeri	Rupiah	25 000 000
IV	Dinas Post Cek Pos		
	a. Bilangan		
	- Giro dan cek pos	Pembuatan	-
	- Pos Cheque (PC)	Pembuatan	-
	- SOPP	Pembuatan	-
	b. Jumlah Uang		
	- Giro dan cek pos	Rupiah	-
	- Pos Cheque (PC)	Rupiah	-
	- SOPP	Rupiah	-
V	Tabanas		
	a. Bilangan	Pemegang Buku	5000
	b. Jumlah Uang	Rupiah	5 000 000 000
VI	Penjualan Benda Pos	Rupiah	120 000 000

Sumber/Source: PT. Pos Indonesia (Persero) di Katingan/PT. Pos Indonesia (Persero) in Katingan Regency

BAB 10

PERBANKAN, INVESTASI, DAN KOPERASI

BANKING, INVESTMENT, AND COOPERATIVES

Jumlah Perusahaan pemilik izin
Tahun 2018 Mengalami Penurunan
Sebesar 60,95% Dibanding Tahun 2017*

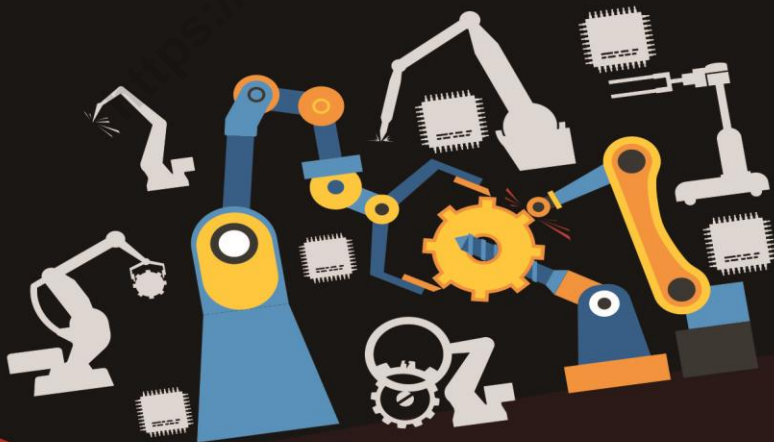
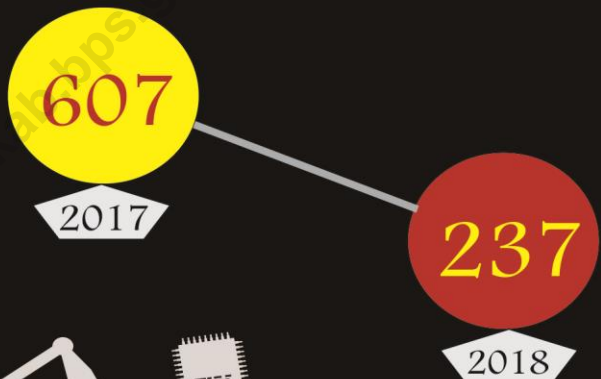

* The number of licensed companies in 2018 has decreased by 60.95% compared to 2017

PENJELASAN TEKNIS

TECHNICAL NOTES

1. **Koperasi Simpan Pinjam** adalah Koperasi yang melakukan usaha simpan pinjam bagi para anggotanya
 2. **Koperasi Produksi** adalah Koperasi dengan kegiatan memproduksi suatu barang baik barang jadi/setengah jadi
 3. **Koperasi Pemasaran** adalah Koperasi dengan kegiatan dibidang pemasaran produk yang dihasilkan oleh para anggotanya.
 4. **Koperasi Konsumen** adalah koperasi dengan kegiatan menyediakan barang
1. ***Savings and Loans Cooperation*** is a cooperative that conducts savings and loan business for its members
 2. ***Production Cooperation*** is a Cooperative with activities to produce a good goods finished goods/semi-finished
 3. ***Marketing Cooperation*** is a Cooperative with activities in the field of product marketing generated by its members.
 4. ***Consumer Cooperation*** is a cooperative with activities to provide goods

ULASAN	DESCRIPTION
<p>Bank Indonesia mencatat bahwa pada Desember 2018, posisi Aktiva atau aset di Kabupaten Katingan mencapai 416,04 miliar Rupiah, Posisi simpanan masyarakat pada bank mencapai 564,79 miliar Rupiah, Pinjaman yang diberikan Bank mencapai 4,71 triliun rupiah, dan posisi kredit untuk Usaha mikro, kecil dan menengah yang diberikan bank mencapai 383,56 miliar rupiah.</p>	<p><i>Bank Indonesia notes that in December 2018, the position of Assets or assets in Katingan Regency reached 416.04 billion Rupiahs, the position of public deposits at banks reached 564.79 billion Rupiahs, loans provided by the Bank reached 4.71 trillion rupiahs, and the position of loans for Business micro, small and medium enterprises provided by the bank reached 383.56 billion rupiah.</i></p>
<p>Penerbitan Surat Izin Usaha Perdagangan oleh Dinas Penanaman Modal dan Pelayanan Terpadu Satu Pintu Kabupaten Katingan pada tahun 2018 sebanyak 217.</p>	<p><i>The issuance of Trading Business License by the Office of Investment and Integrated Services of One Gate of Katingan Regency in 2018 was 217.</i></p>
<p>Pasar tradisional yang ada di Kabupaten Katingan ada sebanyak 19. Kecamatan dengan Pasar tradisional terbanyak adalah kecamatan Katingan Hilir.</p>	<p><i>There are as many as 19 traditional markets in Katingan Regency. The district with the most traditional markets is Katingan Hilir sub-district.</i></p>
<p>Koperasi aktif yang ada di Kabupaten Katingan ada sebanyak 88. 62,5 persen merupakan koperasi produsen.</p>	<p><i>There are 88 active cooperatives in Katingan Regency. 62.5 percent are producer cooperatives.</i></p>

10.1 Perbankan/Banking**Tabel**

Table

10.1.1**Jumlah Aktiva Rupiah dan Valuta Asing Bank Umum dan BPR Menurut Bulan Di Kabupaten Katingan (Juta Rupiah), 2018***Total Commercial and Rural Bank's Assets in Rupiah and Foreign Currency in Katingan Regency (Million Rupiah,)2018*

Bulan <i>Month</i>	Aktiva Rupiah dan Valuta Asing
(1)	(2)
Januari/ <i>January</i>	387 847
Februari/ <i>February</i>	389 197
Maret/ <i>March</i>	387 772
April/ <i>April</i>	401 320
Mei/ <i>May</i>	400 352
Juni/ <i>June</i>	399 351
Juli/ <i>July</i>	401 852
Agustus/ <i>August</i>	403 068
September/ <i>September</i>	408 971
Oktober/ <i>October</i>	416 794
November/ <i>November</i>	415 295
Desember/ <i>December</i>	416 038

Sumber/Source: Publikasi Statistik Ekonomi Keuangan Daerah Januari 2018, Kantor Perwakilan Bank Indonesia Provinsi Kalimantan Tengah/*Publication of Regional Financial Economic Statistics January 2018, Bank Indonesia Representative Office of Kalimantan Tengah Province*

Tabel
Table

10.1.2

Posisi Simpanan Masyarakat Dalam Rupiah dan Valuta Asing Pada Bank Umum dan BPR Menurut Bulan Di Kabupaten Katingan (Juta Rupiah), 2018
Position of Rupiah and Foreign Currency Community Deposits in Commercial Banks and Rural Banks by Month in Katingan Regency (Million Rupiah), 2018

Bulan Month	Jenis Simpanan			Jumlah
	Giro	Simpanan berjangka	Tabungan	
(1)	(2)	(3)	(4)	(4)
Januari/ January	146 328	90 653	293 000	529 981
Februari/ February	124 504	92 416	280 307	497 227
Maret/ March	163 067	93 659	281 599	538 325
April/ April	182 450	94 825	292 228	569 503
Mei/ May	116 293	133 653	299 763	549 709
Juni/ June	195 832	135 586	293 614	625 032
Juli/ July	98 568	135 610	313 300	547 478
Agustus/ August	128 376	136 485	307 859	572 720
September/ September	130 506	139 695	299 082	569 283
Oktober/ October	113 708	137 675	304 064	555 447
November/ November	90 357	146 435	318 039	554 831
Desember/ December	54 222	141 367	369 196	564 785

Sumber/Source: Publikasi Statistik Ekonomi Keuangan Daerah Januari 2018, Kantor Perwakilan Bank Indonesia Provinsi Kalimantan Tengah/*Publication of Regional Financial Economic Statistics January 2018, Bank Indonesia Representative Office of Kalimantan Tengah Province*

Tabel
Table

10.1.3

Posisi Pinjaman Dalam Rupiah dan Valuta Asing yang Diberikan Bank Umum dan BPR Menurut Bulan dan Jenis Penggunaan Di Kabupaten Katingan (Juta Rupiah), 2018

Loan Position in Rupiah and Foreign Currency Given by Commercial Banks and Rural Banks by Month and Type of Use in Katingan Regency (Million Rupiah), 2018

Bulan <i>Month</i>	Modal Kerja			Investasi		
	Rupiah	Valuta Asing	Jumlah	Rupiah	Valuta Asing	Jumlah
(1)	(2)	(3)	(4)	(2)	(3)	(4)
Januari/ <i>January</i>	381 331	13 389	394 719	535 073	2 937 102	3 472 175
Februari/ <i>February</i>	360 137	13 745	373 882	533 972	3 002 581	3 536 554
Maret/ <i>March</i>	369 993	13 768	383 761	595 688	3 007 497	3 603 184
April/ <i>April</i>	354 678	13 913	368 591	600 032	3 000 043	3 600 075
Mei/ <i>May</i>	323 984	13 894	337 878	603 896	2 956 977	3 560 872
Juni/ <i>June</i>	326 424	14 330	340 754	597 976	3 009 465	3 607 440
Juli/ <i>July</i>	319 227	14 420	333 647	614 523	2 987 810	3 602 333
Agustus/ <i>August</i>	321 636	14 730	336 366	630 498	3 039 109	3 669 607
September/ <i>September</i>	353 805	14 903	368 708	616 975	3 074 699	3 691 674
Oktober/ <i>October</i>	352 599	15 203	367 801	692 457	3 136 596	3 829 053
November/ <i>November</i>	355 598	14 303	369 901	688 126	3 097 385	3 785 512
Desember/ <i>December</i>	353 265	14 380	367 645	700 041	3 114 169	3 814 210

BANKING, INVESTMENT, AND COOPERATIVES

Lanjutan Tabel/Continued Table 10.3

Bulan Month	Konsumsi			Jumlah Pinjaman		
	Rupiah	Valuta Asing	Jumlah	Rupiah	Valuta Asing	Jumlah
	(1)	(3)	(4)	(2)	(3)	(4)
Januari/ January	459 368	-	459 368	1 375 772	2 950 491	4 326 262
Februari/ February	465 555	-	465 555	1 359 664	3 016 326	4 375 991
Maret/ March	482 642	-	482 642	1 448 323	3 021 264	4 469 587
April/ April	493 873	-	493 873	1 448 584	3 013 955	4 462 539
Mei/ May	502 168	-	502 168	1 430 048	2 970 871	4 400 919
Juni/ June	500 915	-	500 915	1 425 315	3 023 795	4 449 109
Juli/ July	505 746	-	505 746	1 439 496	3 002 230	4 441 726
Agustus/ August	506 968	-	506 968	1 459 103	3 053 839	4 512 942
September/ September	517 375	-	517 375	1 488 155	3 089 602	4 577 757
Oktober/ October	522 215	-	522 215	1 567 271	3 151 798	4 719 069
November/ November	523 268	-	523 268	1 566 993	3 111 688	4 678 681
Desember/ December	526 252	-	526 252	1 579 558	3 128 549	4 708 107

Sumber/Source: Publikasi Statistik Ekonomi Keuangan Daerah Januari 2018, Kantor Perwakilan Bank Indonesia Provinsi Kalimantan Tengah/*Publication of Regional Financial Economic Statistics January 2018, Bank Indonesia Representative Office of Kalimantan Tengah Province*

Tabel
Table

10.1.4

Posisi Kredit untuk Usaha Mikro, Kecil, dan Menengah yang Diberikan Bank Umum Menurut Bulan Di Kabupaten Katingan (Juta Rupiah), 2018
Credit Position for Micro, Small and Medium Enterprises Provided by Commercial Banks by Month in Katingan Regency (Million Rupiah), 2018

Bulan Month	Kriteria Usaha			Jumlah
	Mikro	Kecil	Menengah	
(1)	(2)	(3)	(4)	(4)
Januari/ January	95 862	161 959	106 558	364 379
Februari/ February	97 065	162 057	119 438	378 560
Maret/ March	99 312	164 516	117 784	381 612
April/ April	102 252	165 449	123 860	391 562
Mei/ May	104 813	164 151	122 850	391 814
Juni/ June	104 928	164 292	123 896	393 117
Juli/ July	106 929	149 056	130 976	386 960
Agustus/ August	106 982	151 873	130 123	388 978
September/ September	110 538	152 689	133 918	397 144
Oktober/ October	113 059	152 250	131 568	396 877
November/ November	111 867	153 235	126 109	391 212
Desember/ December	111 165	155 466	116 933	383 564

Sumber/Source: Publikasi Statistik Ekonomi Keuangan Daerah Januari 2018, Kantor Perwakilan Bank Indonesia Provinsi Kalimantan Tengah/*Publication of Regional Financial Economic Statistics January 2018, Bank Indonesia Representative Office of Kalimantan Tengah Province*

10.2 Investasi/ Investment

Tabel **10.2.1** **Banyaknya Perusahaan yang Memiliki Izin Menurut Bentuk Badan Hukum di Kabupaten Katingan, 2015-2018**
Table *Number of Establishment by Legal Form in Katingan Regency, 2015-2018*

Badan Hukum Legal Form	2015	2016	2017	2018
(1)	(2)	(3)	(4)	(5)
PT	24	31	68	21
CV/Firma	75	55	146	63
Koperasi/ <i>Cooperative</i>	17	5	21	10
Perorangan/ <i>Individual</i>	173	163	372	134
Lainnya/ <i>Others</i>	-	3	-	9
Jumlah	289	257	607	237

Sumber/Source: Dinas Penanaman Modal dan Pelayanan Terpadu Satu Pintu Kabupaten Katingan/*Integrated Services and Licensing Office of Katingan Regency*

Tabel
Table

10.2.2

Jumlah Penerbitan Surat Izin Usaha Perdagangan di Kabupaten Katingan, 2012-2018
Number of Accomplishment Trading Admission Letters in Katingan Regency, 2012-2018

Tahun <i>Year</i>	SIU Perdagangan <i>Accomplishment Trading Admission Letters</i>
(1)	(2)
2012	329
2013	354
2014	348
2015	167
2016	233
2017	219
2018	217

Sumber/Source: Dinas Penanaman Modal dan Pelayanan Terpadu Satu Pintu Kabupaten Katingan/*Integrated Services and Licensing Office of Katingan Regency*

Tabel 10.2.3 **Banyaknya Pasar Tradisional Menurut Kecamatan di Kabupaten Katingan, 2018**
Number of Traditional Market by Subdistrict in Katingan Regency, 2018

Kecamatan <i>Subdistrict</i>	Pasar Tradisional
(1)	(2)
Katingan Kuala	3
Mendawai	3
Kamipang	-
Tasik Payawan	-
Katingan Hilir	5
Tewang Sangalang Garing	1
Pulau Malan	3
Katingan Tengah	1
Sanaman Mantikei	1
Petak Malai	-
Marikit	1
Katingan Hulu	1
Bukit Raya	-
Jumlah/ Total	19

Sumber/Source: Dinas Koperasi, Usaha Kecil Menengah, Perdagangan, dan Perindustrian Kabupaten Katingan/Cooperatives, Small and Medium Enterprises, Trade and Industry Office of Katingan Regency

10.3 Koperasi/ Cooperatives

Tabel 10.3.1 Jumlah Koperasi Aktif dan Tidak Aktif Menurut Kecamatan di Kabupaten Katingan, 2018
Number of Active and Non Active Cooperative by Subdistrict in Katingan Regency, 2018

Kecamatan Subdistrict	Aktif	Tidak Aktif	Jumlah
(1)	(2)	(3)	(4)
Katingan Kuala	5	15	20
Mendawai	2	4	6
Kamipang	7	4	11
Tasik Payawan	6	4	10
Katingan Hilir	17	35	52
Tewang Sangalang Garing	7	6	13
Pulau Malan	8	10	18
Katingan Tengah	19	12	31
Sanaman Mantikei	10	11	21
Petak Malai	2	8	10
Marikit	2	5	7
Katingan Hulu	0	3	3
Bukit Raya	3	2	5
Jumlah/ Total	88	119	207

Sumber/Source: Dinas Koperasi, Usaha Kecil Menengah, Perdagangan, dan Perindustrian Kabupaten Katingan/Cooperatives, Small and Medium Enterprises, Trade and Industry Office of Katingan Regency

Tabel
Table

10.3.2

Jumlah Koperasi Aktif Menurut Jenis Koperasi dan Kecamatan di Kabupaten Katingan, 2018
Number of Active Cooperative by Type of Cooperative and Subdistrict in Katingan Regency, 2018

Kecamatan <i>Subdistrict</i>	Jenis Koperasi <i>Type of Cooperative</i>					Jumlah
	Simpan Pinjam	Produksi	Pemasar- an	Konsu- men	Jasa- Jasa	
(1)	(2)	(3)	(4)	(5)	(6)	(7)
Katingan Kuala	-	3	-	1	1	5
Mendawai	-	1	-	-	1	2
Kamipang	1	6	-	-	-	7
Tasik Payawan	-	6	-	-	-	6
Katingan Hilir	12	4	1	-	-	17
Tewang Sangalang Garing	1	5	-	1	-	7
Pulau Malan	1	6	-	-	1	8
Katingan Tengah	3	14	-	1	1	19
Sanaman Mantikei	2	6	-	1	1	10
Petak Malai	-	2	-	-	-	2
Marikit	1	1	-	-	-	2
Katingan Hulu	-	-	-	-	-	-
Bukit Raya	1	1	-	1	-	3
Katingan	22	55	1	5	5	88

Sumber/Source: Dinas Koperasi, Usaha Kecil Menengah, Perdagangan, dan Perindustrian Kabupaten Katingan/Cooperatives, Small and Medium Enterprises, Trade and Industry Office of Katingan Regency

Tabel
*Table***10.3.3****Jumlah Koperasi Aktif Menurut Kelompok Koperasi dan Kecamatan di Kabupaten Katingan, 2018**
Number of Active Cooperation by Cooperation group and Subdistrict in Katingan Regency, 2018

Kecamatan <i>Subdistrict</i>	Jenis Koperasi <i>Type of Cooperative</i>							Jumlah <i>Total</i>
	KPRI	KSU	KSP	KOP KAR	KOP BUN	KOP POL	Lainnya <i>Other</i>	
(1)	(2)	(3)	(4)	(5)	(6)	(7)	(8)	(9)
Katingan Kuala	-	3	-	-	1	-	1	5
Mendawai	-	-	-	-	1	-	1	2
Kamipang	1	1	-	1	1	-	3	7
Tasik Payawan	-	2	-	-	2	-	2	6
Katingan Hilir	5	1	3	-	3	1	4	17
Tewang Sangalang Garing	2	-	-	1	2	-	2	7
Pulau Malan	-	2	-	-	5	-	1	8
Katingan Tengah	2	3	-	1	9	-	4	19
Sanaman Mantikei	2	6	-	1	1	-	-	10
Petak Malai	-	-	-	1	1	-	-	2
Marikit	1	1	-	-	-	-	-	2
Katingan Hulu	-	-	-	-	-	-	-	0
Bukit Raya		3						3
Katingan	13	22	3	5	26	1	18	88

Sumber/*Source*: Dinas Koperasi, Usaha Kecil Menengah, Perdagangan, dan Perindustrian Kabupaten Katingan/*Cooperatives, Small and Medium Enterprises, Trade and Industry Office of Katingan Regency*

BAB 11

PENGELUARAN PENDUDUK SERTA KETERSEDIAAN DAN KONSUMSI MAKANAN *EXPENDITURE AND CONSUMPTION*

Pengeluaran Rata-Rata Per Kapita
Sebulan Menurut Jenis Konsumsi
Kabupaten Katingan, 2018*

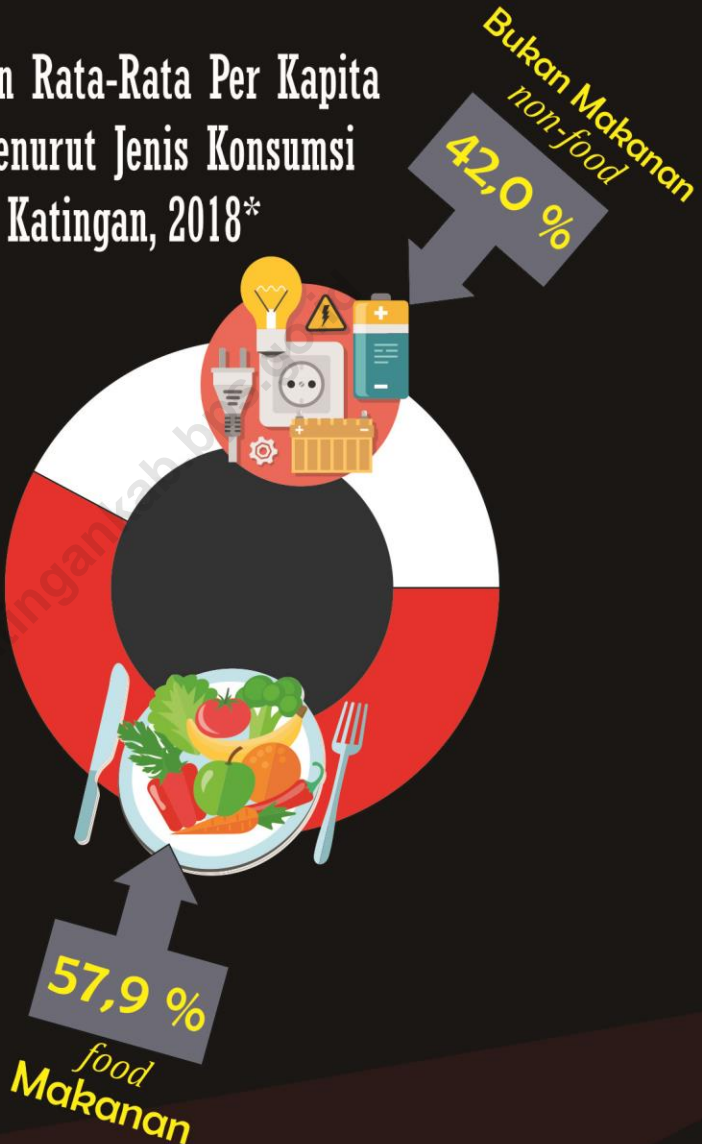

* Monthly Average Per Capita Expenditure by Type of Consumption
in Katingan Regency, 2018

PENJELASAN TEKNIS

TECHNICAL NOTES

- | | |
|--|--|
| <p>1. Pengeluaran rata-rata per kapita adalah biaya yang dikeluarkan untuk konsumsi semua anggota rumah tangga selama sebulan baik yang berasal dari pembelian, pemberian maupun produksi sendiri dibagi dengan banyaknya anggota rumah tangga dalam rumah tangga tersebut.</p> <p>2. Data pengeluaran dan konsumsi penduduk menurut kelompok barang diperoleh dari Survei Sosial Ekonomi (Susenas)</p> <p>3. Pada tahun 2016 Susenas dilaksanakan secara semesteran.</p> <p>4. Data konsumsi/pengeluaran rumah tangga yang dikumpulkan pada Susenas 2016 dibagi menjadi dua kelompok yaitu konsumsi makanan dan bukan makanan.</p> <p>5. Konsumsi/pengeluaran makanan dirinci menjadi 236 komoditi, masing-masing dikumpulkan data kuantitas dan nilainya.</p> <p>6. Untuk konsumsi bukan makanan pada umumnya yang dikumpulkan hanya data nilainya, kecuali untuk beberapa jenis pengeluaran tertentu, seperti penggunaan listrik,</p> | <p>1. <i>Average Expenditure Per capita</i> is the cost spent for all household members consumption during the month, whether from purchasing, giving or own production, divided by the number of household members in the household.</p> <p>2. <i>Expenditure and Consumption Data of Population by Commodity groups</i> are obtained from the Social Economy Survey (SUSENAS)</p> <p>3. <i>At 2016 Susenas</i> implemented in semester</p> <p>4. <i>Data consumption/expenditure of households that is collected on Susenas 2015</i> is divided into two groups namely consumption of food and non-food</p> <p>5. <i>Consumption/Expenditure of food</i> are specified into 215 commodities, which each commodity is collected the quantities and its value.</p> <p>6. <i>For non-food consumption, generally data collected</i> are only values, except for some specific types of expenditure, such as the</p> |
|--|--|

EXPENDITURE AND CONSUMPTION

air, gas, dan bahan bakar minyak
(bbm) yang dikumpulkan
kuantitasnya

*use of electricity, water, gas, and
fuel oil (BBM), collected quantity.*

<https://katingankab.bps.go.id>

ULASAN	DESCRIPTION
<p>Pada tahun 2018, rata-rata pengeluaran perkapita sebulan di Kabupaten Katingan masih didominasi oleh pengeluaran untuk komoditas makanan. Sebesar 57,95 persen dari total pengeluaran penduduk perkapita di Kabupaten Katingan selama sebulan dibelanjakan untuk komoditas makanan, yaitu sebesar 577.820 rupiah.</p>	<p><i>In 2018, the average monthly per capita expenditure in Katingan Regency is still dominated by expenditure on food commodities. 57.95 percent of the total expenditure per capita population in Katingan Regency during the month spent on food commodities, amounting to 577,820 rupiah.</i></p>
<p>Pada tahun 2018, golongan pengeluaran perkapita sebulan didominasi oleh golongan antara 500 000 – 749 999 rupiah yaitu sebesar 26,88 persen. Pada tiga tahun terakhir, rata-rata pengeluaran per kapita sebulan di Kabupaten Katingan tidak ada yang dibawah 299.999 rupiah.</p>	<p><i>In 2018, the monthly per capita expenditure class is dominated by the group of between 500 000 - 749 999 rupiah, which is 26.88 percent. In the last three years, the average per capita expenditure per month in Katingan Regency was not below 299,999 rupiah.</i></p>
<p>Untuk komoditas makanan, 26,47 persen dibelanjakan untuk Makanan dan Minuman Jadi. Untuk komoditas non makanan, 65.93 persen dibelanjakan oleh penduduk Kabupaten Katingan untuk perumahan dan fasilitas rumah tangga.</p>	<p><i>For food commodities, 26.47 percent is spent on Food and Beverage. For non-food commodities, 65.93 percent was spent by residents of Katingan Regency for housing and household facilities.</i></p>

Tabel 11.1 **Persentase Penduduk Menurut Golongan Pengeluaran Per Kapita Sebulan di Kabupaten Katingan, 2018**
Table Percentage of Population by Expenditure Per Capita Per Month Class in Katingan Regency, 2018

Golongan Pengeluaran (Rp) <i>Expenditure Class (IDR)</i>	Persentase Penduduk (%) <i>Percentage of Population (%)</i>
(1)	(2)
< 150 000	0,00
150 000 – 199 999	0,00
200 000 – 299 999	0,00
300 000 – 499 999	5,73
500 000 – 749 999	26,88
750 000 – 999 999	23,00
1 000 000 – 1 499 999	24,10
1 500 000+	20,30
Jumlah/Total	100,00

Sumber/Source: Survei Sosial Ekonomi Nasional (Susenas) 2018, BPS/National Socioeconomic Survey 2018, BPS-Statistics Indonesia

Tabel 11.2 **Rata-rata Pengeluaran (Rp) dan Persentase Rata-rata Pengeluaran (%) Per Kapita Sebulan Menurut Kelompok Makanan di Kabupaten Katingan, 2018**
Table 11.2 *Monthly Average Expenditure Per Capita for Food by Type of Consume in Katingan Regency, 2018*

	Jenis Konsumsi <i>Type of Consume</i>	Rata-rata Pengeluaran <i>Average Expenditure</i>	Persentase <i>Percentage</i>
	(1)	(2)	(3)
1	Padi-padian/ <i>Cereals</i>	93 063	14,24
2	Umbi-umbian/ <i>Tubers</i>	4 379	0,67
3	Ikan/Udang/Cumi/Kerang/ <i>Fish</i>	80 455	12,31
4	Daging/ <i>Meat</i>	38 318	5,86
5	Telur dan Susu/ <i>Eggs and Milk</i>	35 321	5,41
6	Sayur-sayuran/ <i>Vegetables</i>	53 107	8,13
7	Kacang-kacangan/ <i>Legumes</i>	9 302	1,42
8	Buah-buahan/ <i>Fruits</i>	23 370	3,58
9	Minyak dan Kelapa/ <i>Oil and Fats</i>	15 351	2,35
10	Bahan Minuman/ <i>Beverages</i> <i>Stuffs</i>	25 665	3,93
11	Bumbu-bumbuan/ <i>Spices</i>	18 719	2,86
12	Konsumsi Lainnya/ <i>Miscellaneous food items</i>	15 160	2,32
13	Makanan dan Minuman Jadi/ <i>Prepared food and Beverages</i>	148 246	22,69
14	Rokok/ <i>Tobacco</i>	92 956	14,23
	Makanan/<i>Food</i>	653 413	100,00

Sumber/*Source*: Survei Sosial Ekonomi Nasional (Susenas) 2018, BPS/National Socioeconomic Survey 2018, BPS-Statistics Indonesia

Tabel
Table

11.3

Rata-rata Pengeluaran (Rp) dan Persentase Rata-rata Pengeluaran (%) Per Kapita Sebulan Menurut Kelompok Bukan Makanan di Kabupaten Katingan, 2018

Monthly Average Expenditure Per Capita for Non Food by Type of Consume in Katingan Regency, 2018

Jenis Konsumsi <i>Type of Consume</i>	Rata-rata Pengeluaran <i>Average Expenditure</i>	Persentase <i>Percentage</i>
(1)	(2)	(3)
1 Perumahan dan Fasilitas Rumah Tangga/ <i>Housing and Household Facility</i>	306 065	26,47
2 Aneka Barang dan Jasa/ <i>Goods and Services</i>	110 338	9,54
3 Pakaian, Alas Kaki, dan Tutup Kepala/ <i>Clothing, Footwear and Headgear</i>	26 297	2,27
4 Barang Tahan Lama/ <i>Durable Goods</i>	30 184	2,61
5 Pajak, Pungutan, dan Asuransi/ <i>Taxes and Insurance</i>	17 485	1,51
6 Keperluan Pesta dan Upacara/Kenduri/ <i>Parties and Ceremonies</i>	12 348	1,07
Non Makanan/Non Food	502 717	43,48

Sumber/Source: Survei Sosial Ekonomi Nasional (Susenas) 2018, BPS/National Socioeconomic Survey 2018, BPS-Statistics Indonesia

EXPENDITURE AND CONSUMPTION

Tabel **11.4** **Persentase Pengeluaran Rata-Rata per Kapita Sebulan Menurut Kelompok Barang Makanan di Kabupaten Katingan, 2018**
Table **11.4** **Percentage of Average Expenditure per Capita a Month Group of Food in Katingan Regency, 2018**

Jenis Konsumsi <i>Type of Consume</i>	Persentase Pengeluaran Rata-Rata per Kapita <i>Percentage of Average Expenditure per Capita</i>				
		150 000	200 000	300 000	500 000
	<150 000	–	–	–	–
	199 999	299 999	499 999	749 999	
(1)	(2)	(3)	(4)	(5)	(6)
1 Padi-padian/ <i>Cereals</i>	0	0	0	32,98	19,03
2 Umbi-umbian/ <i>Tubers</i>	0	0	0	0,94	0,65
3 Ikan/Udang/Cumi/ Kerang/ <i>Fish</i>	0	0	0	11,54	12,43
4 Daging/ <i>Meat</i>	0	0	0	2,69	5,09
5 Telur dan Susu/ <i>Eggs and Milk</i>	0	0	0	2,90	4,76
6 Sayur- sayuran/ <i>Vegetables</i>	0	0	0	10,59	9,52
7 Kacang- kacangan/ <i>Legumes</i>	0	0	0	1,02	1,64
8 Buah-buahan/ <i>Fruits</i>	0	0	0	1,03	2,16
9 Minyak dan Kelapa/ <i>Oil and Fats</i>	0	0	0	2,83	2,85
10 Bahan Minuman/ <i>Beverages Stuffs</i>	0	0	0	6,83	4,75
11 Bumbu-bumbuan/ <i>Spices</i>	0	0	0	3,36	2,91
12 Konsumsi Lainnya/ <i>Miscellaneous food items</i>	0	0	0	1,97	2,08
13 Makanan dan Minuman Jadi/ <i>Prepared food and Beverages</i>	0	0	0	11,99	18,79
14 Rokok/ <i>Tobacco</i>	0	0	0	9,34	13,34
Makanan/<i>Food</i>	0	0	0	100	100

PENGELUARAN PENDUDUK DAN KONSUMSI MAKANAN

Lanjutan Tabel/Continued Table 11.4

Jenis Konsumsi Type of Consume	Persentase Pengeluaran Rata-Rata per Kapita Percentage of Average Expenditure per Capita			
	750 000 – 999 999	1 000 000 – 1 499 999	> 1 500 000	Total
	(1)	(2)	(3)	(4)
1 Padi-padian/Cereals	17,25	13,80	9,10	14,24
2 Umbi-umbian/Tubers	0,60	0,51	0,82	0,67
3 Ikan/Udang/Cumi/Kerang/ Fish	13,72	12,84	11,11	12,31
4 Daging/Meat	5,98	6,45	5,97	5,86
5 Telur dan Susu/Eggs and Milk	4,32	6,09	6,00	5,41
6 Sayur-sayuran/Vegetables	8,80	7,96	7,00	8,13
7 Kacang- kacangan/Legumes	1,75	1,38	1,19	1,42
8 Buah-buahan/Fruits	3,16	3,01	5,14	3,58
9 Minyak dan Kelapa/Oil and Fats	2,62	2,24	2,00	2,35
10 Bahan Minuman/ Beverages Stuffs	4,25	3,90	3,14	3,93
11 Bumbu-bumbuan/ Spices	3,03	2,97	2,63	2,86
12 Konsumsi Lainnya/ Miscellaneous food items	2,60	2,57	2,11	2,32
13 Makanan dan Minuman Jadi/ Prepared food and Beverages	19,22	21,12	28,54	22,69
14 Rokok/Tobacco	12,57	15,16	15,25	14,23
Makanan/Food	100	100	100	100

Sumber/Source: Survei Sosial Ekonomi Nasional (Susenas) 2018, BPS/National Socioeconomic Survey 2018, BPS-Statistics Indonesia

EXPENDITURE AND CONSUMPTION

Tabel **11.5** **Persentase Pengeluaran Rata-Rata per Kapita Sebulan Menurut Kelompok Barang Bukan Makanan di Kabupaten Katingan, 2018**
Table **11.5** *Percentage of Average Expenditure per Capita a Month Group of Non Food in Katingan Regency, 2018*

Jenis Konsumsi <i>Type of Consume</i>	Persentase Pengeluaran Rata-Rata per Kapita <i>Percentage of Average Expenditure per Capita</i>				
		150 000	200 000	300 000	500 000
	<150 000	199 999	299 999	499 999	749 999
(1)	(2)	(3)	(4)	(5)	(6)
1 Perumahan dan Fasilitas Rumah Tangga/ <i>Housing and Household Facility</i>	0	0	0	61,29	67,13
2 Aneka Barang dan Jasa/ <i>Goods and Services</i>	0	0	0	21,66	21,10
3 Pakaian, Alas Kaki, dan Tutup Kepala/ <i>Clothing, Footwear and Headgear</i>	0	0	0	3,46	3,87
4 Barang Tahan Lama/ <i>Durable Goods</i>	0	0	0	2,31	3,36
5 Pajak, Pungutan, dan Asuransi/ <i>Taxes and Insurance</i>	0	0	0	7,45	3,00
6 Keperluan Pesta dan Upacara/Kenduri/ <i>Parties and Ceremonies</i>	0	0	0	3,83	1,55
Bukan Makanan/Non Food	0	0	0	100	100

PENGELUARAN PENDUDUK DAN KONSUMSI MAKANAN

Lanjutan Tabel/Continued Table 11.5

Jenis Konsumsi Type of Consume	Persentase Pengeluaran Rata-Rata per Kapita Percentage of Average Expenditure per Capita			
	750 000 – 999 999	1 000 000 – 1 499 999	> 1 500 000	Total
	(1)	(2)	(3)	(4)
1 Perumahan dan Fasilitas Rumah Tangga/ <i>Housing and Household Facility</i>	64,10	65,15	55,91	60,88
2 Aneka Barang dan Jasa/ <i>Goods and Services</i>	20,51	20,33	23,53	21,95
3 Pakaian, Alas Kaki, dan Tutup Kepala/ <i>Clothing, Footwear and Headgear</i>	5,77	5,53	5,31	5,23
4 Barang Tahan Lama/ <i>Durable Goods</i>	4,93	4,28	8,10	6,00
5 Pajak, Pungutan, dan Asuransi/ <i>Taxes and Insurance</i>	2,94	2,75	4,03	3,48
6 Keperluan Pesta dan Upacara/Kenduri/ <i>Parties and Ceremonies</i>	1,75	1,97	3,13	2,46
Bukan Makanan/Non Food	100	100	100	100

Sumber/Source: Survei Sosial Ekonomi Nasional (Susenas) 2018, BPS/National Socioeconomic Survey 2018, BPS-Statistics Indonesia

EXPENDITURE AND CONSUMPTION

Tabel
Table

11.6

Pengeluaran Rata-rata Perkapita Sebulan Menurut Jenis Konsumsi di Kabupaten Katingan, 2015-2018
Monthly Average Expenditure Per Capita by Type of Consume in Katingan Regency, 2015-2018

Tahun Year	Jenis Konsumsi Type of Consume		Jumlah Total
	Makanan Food	Non Makanan Non Food	
(1)	(2)	(3)	(4)
2015	483 632	327 206	810 838
2016	662 004	440 199	1 102 203
2017	637 911	401 473	1 039 384
2018	577 820	419 269	997 088

Sumber/Source: Survei Sosial Ekonomi Nasional (Susenas) 2018, BPS/National Socioeconomic Survey 2018, BPS-Statistics Indonesia

BAB 12

SISTEM NERACA NASIONAL

SYSTEM OF NATIONAL ACCOUNTS

Produk Domestik Regional Bruto Atas Dasar Harga Konstan 2010 Menurut Lapangan Usaha di Kabupaten Katingan (miliar rupiah)*



* Gross Regional Domestic Product At Constant 2010 Prices by Business Field in Katingan Regency (billion rupiah)

[^]Very Temporary Figures

^{^^}Temporary Figures

PENJELASAN TEKNIS

TECHNICAL NOTES

1. **Penghitungan statistik neraca nasional** mengikuti buku petunjuk yang diterbitkan oleh Perserikatan Bangsa Bangsa (PBB) dikenal sebagai Sistem Neraca Nasional (SNN). SNN adalah rekomendasi internasional tentang bagaimana menyusun ukuran aktivitas ekonomi yang sesuai dengan standar neraca baku yang didasarkan pada prinsip-prinsip ekonomi. Rekomendasi yang dimaksud dinyatakan dalam sekumpulan konsep, definisi, klasifikasi, dan aturan neraca yang disepakati secara internasional dalam mengukur indikator tertentu seperti Produk Domestik Bruto (PDB). Salah satu bentuk adaptasi pencatatan statistik nasional adalah melakukan perubahan tahun dasar PDB Indonesia dari tahun 2000 ke 2010. Perubahan tahun dasar PDB dilakukan seiring dengan mengadopsi rekomendasi PBB yang tertuang dalam Sistem Neraca Nasional 2008 (SNA 2008).
 2. **Produk Domestik Bruto pada tingkat nasional serta Produk Domestik Regional Bruto (PDRB) pada tingkat regional (provinsi) menggambarkan kemampuan**
1. *The method used to estimate national accounts statistics is based on the standard guidelines formed by United Nation known as System of National Accounts (SNA). SNA is the internationally agreed standard set of recommendations on how to compile measures of economic activity in accordance with strict accounting conventions based on economic principles. The recommendations are expressed in term of a set of concepts, definitions, classifications and accounting rules that comprise the internationally agreed standard for measuring indicators such as Gross Domestic Product (GDP). One of the improvement in the national statistical system is to rebase GDP form base year 2000 to 2010 in order to capture current economic condition. It is in line with the United Nations (UN) recommendation on 2008 SNA.*
 2. *The basic measure of the value added arising from economic activity is known as Gross Domestic Product at the national level and Gross Regional Domestic Product*

suatu wilayah untuk menciptakan nilai tambah pada suatu waktu tertentu. Untuk menyusun PDB maupun PDRB digunakan 2 pendekatan, yaitu lapangan usaha dan pengeluaran. Keduanya menyajikan komposisi data nilai tambah dirinci menurut sumber kegiatan ekonomi (lapangan usaha) dan menurut komponen penggunaannya. PDB maupun PDRB dari sisi lapangan usaha merupakan penjumlahan seluruh komponen nilai tambah bruto yang mampu diciptakan oleh sektor-sektor ekonomi atas berbagai aktivitas produksinya. Sedangkan dari sisi pengeluaran menjelaskan tentang penggunaan dari nilai tambah tersebut.

3. **PDB menurut lapangan usaha** mengalami perubahan klasifikasi dari 9 lapangan usaha menjadi 17 lapangan usaha. PDB menurut lapangan usaha dirinci menurut total nilai tambah dari seluruh sektor ekonomi yang mencakup lapangan usaha Pertanian, Kehutanan, dan Perikanan; Pertambangan dan Pengalihan; Industri Pengolahan; Pengadaan Listrik dan Gas; Pengadaan Air, Pengelolaan Sampah, Limbah dan Daur Ulang; Konstruksi; Perdagangan Besar dan Eceran,

(GRDP) at the regional level (provinces/regencies/municipalities). To compile these statistics, two approaches have been used, i.e. "production approach" and "expenditure approach". The first approach is to measure value added produced by various kinds of economic activities, while the second approach is to measure final uses of the country's output. In other words, GDP/GRDP is the sum of total value added produced by all economic industries (activities) and the way of using it.

3. **GDP by industry classification** changes from 9 sectors to 17 industries. *GDP by industry is classified by types of economic activities such as Agriculture, Forestry and Fishing; Mining and Quarrying; Manufacturing; Electricity and Gas; Water supply, Sewerage, Waste Management and Remediation Activities; Construction; Wholesale and Retail Trade; Repair of Motor Vehicles and Motorcycles; Transportation and Storage; Accommodation and Food Service Activities; Information and*

Reparasi Mobil dan Sepeda Motor; Transportasi dan Pergudangan; Penyediaan Akomodasi dan Makan Minum; Informasi dan Komunikasi; Jasa Keuangan dan Asuransi; Real Estat; Jasa Perusahaan; Administrasi Pemerintahan, Pertahanan dan Jaminan Sosial Wajib; Jasa Pendidikan; Jasa Kesehatan dan Kegiatan Sosial; dan Jasa lainnya.

Communication; Financial and Insurance Activities; Real Estate Activities; Business Activities; Public Administration; Defence and Compulsory Social Security; Education; Human Health and Social Work Activities; and Other Services Activities.

4. **PDB menurut pengeluaran** mengalami perubahan klasifikasi dimana pengeluaran konsumsi Lembaga Non Profit yang Melayani Rumah Tangga (LNPR) yang sebelumnya termasuk bagian dari pengeluaran konsumsi rumah tangga menjadi komponen terpisah. Sehingga klasifikasi PDB menurut pengeluaran dirinci menjadi 7 komponen yaitu komponen pengeluaran konsumsi rumah tangga, pengeluaran konsumsi LNPR, pengeluaran konsumsi pemerintah, pembentukan modal tetap bruto, perubahan inventori, ekspor barang dan jasa, dan impor barang dan jasa.

4. **GDP by expenditure classification** changes where consumption expenditure Non-profit Institutions Serving Households (NPISH) previously included as part of household consumption expenditure is taken out into separate component. So that, GDP by type of expenditures is classified into: household consumption expenditure, NPISH consumption expenditure, government consumption expenditure, gross fixed capital formation, changes in inventories, exports of goods and services, and imports of goods and services.

5. **Pengeluaran konsumsi rumah tangga** mencakup berbagai pengeluaran konsumsi akhir rumah tangga atas barang dan jasa untuk memenuhi kebutuhan

5. **Household consumption expenditures** consist of expenditures incurred by households, which are used for both individual or collective needs. Household consumptions are

individu ataupun kelompok secara langsung. Pengeluaran rumah tangga di sini mencakup makanan dan minuman selain restoran; pakaian, alas kaki dan jasa perawatannya; perumahan dan perlengkapan rumah tangga; kesehatan dan pendidikan; transportasi dan komunikasi; restoran dan hotel serta lainnya.

classified into food and beverages other than restaurants; clothing, footwear, and related maintenance services; housing and household equipment; health and education; transport and communication; restaurants and hotels; and others.

6. **Pengeluaran Konsumsi Pemerintah** terdiri dari Pengeluaran Konsumsi Individu dan Pengeluaran Konsumsi Kolektif. Barang dan jasa individu merupakan barang dan jasa privat, dimana ciri-ciri barang privat adalah a) Scarcity, yaitu ada kelangkaan/keterbatasan dalam jumlah; b) Excludable consumption, yaitu konsumsi suatu barang dapat dibatasi hanya pada mereka yang memenuhi persyaratan tertentu (biasanya harga); c) Rivalrous competition, yaitu konsumsi oleh satu konsumen akan mengurangi atau menghilangkan kesempatan pihak lain untuk melakukan hal serupa. Contoh barang dan jasa yang dihasilkan pemerintah dan tergolong sebagai barang dan jasa individu adalah jasa pelayanan kesehatan pemerintah di rumah sakit/puskesmas dan jasa pendidikan di

6. **Government consumption expenditure** consists of Individual Consumption Expenditure and Collective Consumption Expenditure. Individual goods and services are private goods and services, which the characteristics of private goods is a) Scarcity, that there is a scarcity/limited in number; b) Excludable consumption, the consumption of goods can be limited only to those who meet certain requirements (usually the price); c) Rivalrous competition, ie consumption by the consumer will reduce or eliminate the chance of another party to do so. Examples of goods and services produced by government and classified as goods and services of individuals is the government health services in hospitals/health centers and education services in schools/universities. Collective goods and services equivalent to public goods characterized by a) Non-rivalry, namely the use of a consumer

sekolah/universitas negeri. Sedangkan barang dan jasa kolektif ekuivalen dengan barang publik yang memiliki ciri a) Non rivalry, yaitu penggunaan satu konsumen terhadap suatu barang tidak mengurangi kesempatan konsumen lain untuk juga mengkonsumsi barang tersebut; b) Non excludable, yaitu apabila suatu barang publik tersedia, maka tidak ada yang dapat menghalangi siapapun untuk memperoleh manfaat dari barang tersebut atau dengan kata lain setiap orang memiliki akses ke barang tersebut. Contoh barang dan jasa yang dihasilkan pemerintah dan tergolong sebagai barang dan jasa kolektif adalah jasa pertahanan yang dilakukan TNI dan keamanan yang dilakukan kepolisian.

7. **Pembentukan Modal Tetap Bruto (PMTB)** mencakup pengadaan, pembuatan, dan pembelian barang modal. Barang modal dimaksud adalah barang-barang yang digunakan untuk proses produksi, tahan lama atau yang mempunyai umur pemakaian lebih dari satu tahun seperti bangunan, mesin-mesin dan alat angkutan. Termasuk pula di sini perbaikan besar (berat) yang sifatnya

for an item does not reduce the chance of another consumer to also consume goods; b) Non-excludable, i.e. when a public good available, then nothing can hinder anyone to benefit from the goods or in other words everyone has access to the goods. Examples of goods and services produced by government and classified as collective goods and services is carried military defense services and the police's security.

7. **Gross Fixed Capital Formation (GFCF)** includes procurement, manufacture, and the purchase of capital goods. Capital goods are goods which are used for the production process, durable or have a service life of more than one year such as buildings, machinery, and transportation equipment. Including here: huge improvement that are to extend the life or changing the shape or the capacity of the capital goods. Capital expenditures for military

memperpanjang umur atau mengubah bentuk atau kapasitas barang modal tersebut. Pengeluaran barang modal untuk keperluan militer juga dicakup sebagai PMTB. Klasifikasi komponen PMTB dibagi menjadi 6 sub komponen yaitu Konstruksi; Mesin dan Peralatan; Kendaraan; Peralatan Lainnya; Cultivated Biological Resources (CBR) dan Produk Kekayaan Intelektual.

purposes are also covered as GFCF. GFCF component are classified into six sub-components: Construction; Machinery and Equipment; vehicle; Other equipment; Cultivated Biological Resources (CBR) and Intellectual Property Product.

8. **Ekspor barang dan jasa** merupakan transaksi perdagangan barang dan jasa dari penduduk (residen) ke bukan penduduk (nonresiden). Impor barang dan jasa adalah transaksi perdagangan dari bukan penduduk ke penduduk. Ekspor atau impor barang terjadi pada saat terjadi perubahan hak kepemilikan barang antara penduduk dengan bukan penduduk (dengan atau tanpa perpindahan fisik barang tersebut). Pada PDB dengan tahun dasar 2010, ekspor dan impor barang dirinci menjadi nonmigas dan migas.

8. **Exports of goods and services** consist of transactions of goods and services from residents to non-residents. Imports of goods and services consist of transaction of goods and services from non-residents to residents. Exports and imports of goods occur when there are changes in ownership of goods between residents and non-residents (with or without physical movements of goods across frontiers). On the GDP at 2010 basic year, exports and imports of goods specified into non oil and gas and oil and gas.

9. **Produk Domestik Bruto maupun agregat** turunannya disajikan dalam 2 (dua) versi penilaian, yaitu atas dasar "harga berlaku" dan atas dasar "harga konstan".

9. **GDP and its aggregations** are presented in two forms: at current market prices and at constant base year market prices. In presenting current market prices, all aggregates

Disebut sebagai harga berlaku karena seluruh agregat dinilai dengan menggunakan harga pada tahun berjalan, sedangkan harga konstan penilaiannya didasarkan kepada harga satu tahun dasar tertentu, dalam publikasi ini digunakan harga tahun 2010.

are valued at current market prices, while base year constant market prices are shown by valuing all aggregates at fixed base year prices. Year of 2010 is used as the base year in this publication.

10. **Laju pertumbuhan Produk Domestik Bruto** diperoleh dari perhitungan PDB atas dasar harga konstan. Diperoleh dengan cara mengurangi nilai PDB pada tahun ke-n terhadap nilai pada tahun ke n-1 (tahun sebelumnya), dibagi dengan nilai pada tahun ke n-1, dikalikan dengan 100 persen. Laju pertumbuhan menunjukkan perkembangan agregat pendapatan dari satu waktu tertentu terhadap waktu sebelumnya.

10. **Growth rate of Gross Domestic Product** is derived from GDP at constant market prices. It is obtained by subtracting the value of GDP year n with the value of GDP year n-1, divided by the value of GDP year n-1 then multiplied by 100 percent. The growth rate of GDP explains the income growth during the given period.

ULASAN	DESCRIPTION
<p>Nilai PDRB Katingan atas dasar harga berlaku tahun 2018 mencapai 7,53 triliun rupiah. Secara nominal, nilai PDRB ini mengalami kenaikan sebesar 720,6 miliar rupiah dibandingkan dengan tahun 2017 yang mencapai 6,81 triliun rupiah. Naiknya nilai PDRB ini dipengaruhi oleh peningkatan produksi di seluruh lapangan usaha dan adanya inflasi.</p>	<p><i>GRDP figure at current prices of Katingan in 2018 reached 7,53 trillion rupiah. In nominal terms, this GRDP figure is increased by 720,6 billion rupiah compared to 2017 which reached 6,81 trillion rupiah. This increase in GRDP value is influenced by increased production in all category and inflation.</i></p>
<p>Selama lima tahun terakhir (2014-2018) struktur perekonomian Katingan didominasi oleh 3 (tiga) kategori lapangan usaha, diantaranya: Pertanian, Kehutanan, dan Perikanan; Industri Pengolahan; dan Konstruksi; Hal ini dapat dilihat dari peranan masing-masing lapangan usaha terhadap pembentukan PDRB Katingan.</p>	<p><i>Over the last five years (2014-2018) economic structure in Katingan dominated by three (3) category of business field, such as: Agriculture, Forestry, and Fishery; Manufacturing, and Construction. It can be seen from the respective roles of the undertaking to the GRDP formation Katingan.</i></p>
<p>PDRB perkapita atas dasar harga berlaku menunjukkan nilai PDRB per satu orang penduduk. Pada tahun 2018, PDRB perkapita atas dasar harga berlaku Katingan mencapai 44,9 juta rupiah tumbuh 8,98% persen dari tahun sebelumnya. Sementara itu, PDRB perkapita atas dasar harga konstan tahun 2010 juga meningkat menjadi 28,8 juta, dengan laju pertumbuhan 5,06 persen. Jika diamati lebih jauh, pertumbuhan PDRB perkapita Katingan selalu positif setiap tahunnya. Peningkatan ini menunjukkan bahwa pendapatan masyarakat terus bertambah setiap tahunnya dalam kurun waktu lima tahun terakhir.</p>	<p><i>GRDP per capita at current prices shows the value of GRDP per resident. In 2018, GRDP per capita at current prices of Katingan reached 44.9 million rupiah grew 8.98 percent from the previous year. Meanwhile, GRDP per capita at constant 2010 prices also increased to 28.8 million, with a growth rate of 5.06 percent. If observed further, the growth of GRDP per capita of Katingan is always positive every year. This increase shows that the income of the community continues to grow every year within the last five years.</i></p>

Tabel
Table

12.1

Produk Domestik Regional Bruto Atas Dasar Harga Berlaku Menurut Lapangan Usaha di Kabupaten Katingan (miliar rupiah), 2014-2018*Gross Domestic Regional Bruto at Current Market Prices by Industry in Katingan Regency (billion rupiahs), 2014-2018*

Lapangan Usaha <i>Industrial Origin</i>	2014	2015	2016	2017*	2018**
(1)	(3)	(4)	(5)	(6)	(7)
1 Pertanian, Kehutanan, dan Perikanan/ <i>Agriculture, Forestry, and Fishing</i>	1 452,3	1 566,1	1 710,2	1 816,8	1 958,3
2 Pertambangan dan Penggalian/ <i>Mining and Quarrying</i>	439,4	466,4	527,1	570,9	586,9
3 Industri Pengolahan/ <i>Manufacturing</i>	681,3	803,0	922,4	1019,1	1086,2
4 Pengadaan Listrik dan <i>Gas/Electricity and Gas</i>	1,0	1,5	1,6	1,9	2,2
5 Pengadaan Air, Pengelolaan Sampah, Limbah, dan Daur Ulang/ <i>Water supply, Sewerage, Waste Management and Remediation Activities</i>	2,0	2,3	2,6	3,0	3,3
6 Konstruksi/ <i>Construction</i>	542,3	631,4	701,4	827,2	957,3
7 Perdagangan Besar dan Eceran; Reparasi Mobil dan Sepeda Motor/ <i>Wholesale and Retail Trade; Repair of Motor Vehicles and Motorcycles</i>	340,7	386,0	440,5	502,2	581,9
8 Transportasi dan Pergudangan/ <i>Transportation and Storage</i>	354,7	393,9	424,3	484,5	560,0

SYSTEM OF REGIONAL ACCOUNTS

Lanjutan Tabel/Continued Table 12.1

Lapangan Usaha Industrial Origin	2014	2015	2016	2017*	2018**
(1)	(3)	(4)	(5)	(6)	(7)
9 Penyediaan Akomodasi dan Makan Minum/ <i>Accommodation and Food Service Activities</i>	98,4	116,4	136,7	152,3	171,6
10 Informasi dan Komunikasi/ <i>Information and Communication</i>	39,2	43,2	44,3	48,2	52,9
11 Jasa Keuangan dan Asuransi/ <i>Financial and Insurance Activities</i>	62,7	67,8	70,0	77,1	82,1
12 Real Estat/ <i>Real Estate Activities</i>	118,7	139,4	162,7	188,7	217,6
13 Jasa Perusahaan/ <i>Business Activities</i>	0,7	0,8	0,9	1,0	1,1
14 Administrasi Pemerintahan, Pertahanan dan Jaminan Sosial Wajib/ <i>Public Administration and Defence; Compulsory Social Security</i>	300,6	348,1	395,1	446,3	508,6
15 Jasa Pendidikan/ <i>Education</i>	235,8	274,3	308,8	351,6	396,6
16 Jasa Kesehatan dan Kegiatan Sosial/ <i>Human Health and Social Work Activities</i>	109,9	127,6	149,2	168,7	195,3
17 Jasa lainnya <i>Other Services Activities</i>	94,7	112,9	129,7	146,2	164,2
PDRB/GRDP	4 874,3	5 481,0	6 127,5	6 805,6	7 526,2

*) Angka Sementara/ *Preliminary Figures*

**) Angka Sangat Sementara/ *Very Preliminary Figures*

Sumber/Source: Berbagai sensus, survei, dan sumber lain, BPS/*Various census, survey, and other sources, BPS-Statistics Indonesia*

Tabel
Table

12.2

**Produk Domestik Regional Bruto Seri 2010 Atas Dasar
Harga Konstan Menurut Lapangan Usaha, 2014-2018
(Jutaan Rupiah)**

GRDP at Constant Price by Industrial Origin, 2014-2018

Lapangan Usaha <i>Industrial Origin</i>	2014	2015	2016	2017*	2018**
(1)	(3)	(4)	(5)	(6)	(7)
1 Pertanian, Kehutanan, dan Perikanan/ <i>Agriculture, Forestry, and Fishing</i>	1 098,8	1 151,0	1 221,7	1 269,9	1 348,8
2 Pertambangan dan Pengalihan/ <i>Mining and Quarrying</i>	333,2	353,2	385,8	416,6	410,8
3 Industri Pengolahan/ <i>Manufacturing</i>	527,4	565,4	605,1	645,6	690,1
4 Pengadaan Listrik dan Gas/ <i>Electricity and Gas</i>	1,1	1,3	1,4	1,5	1,6
5 Pengadaan Air, Pengelolaan Sampah, Limbah, dan Daur Ulang/ <i>Water supply, Sewerage, Waste Management and Remediation Activities</i>	1,6	1,7	1,8	1,9	2,0
6 Konstruksi/ <i>Construction</i>	426,9	467,7	490,5	537,0	584,2
7 Perdagangan Besar dan Eceran; Reparasi Mobil dan Sepeda Motor/ <i>Wholesale and Retail Trade; Repair of Motor Vehicles and Motorcycles</i>	258,0	275,7	294,9	319,1	349,3
8 Transportasi dan Pergudangan/ <i>Transportation and Storage</i>	259,3	264,7	277,1	297,7	322,9

SYSTEM OF REGIONAL ACCOUNTS

Lanjutan Tabel/Continued Table 12.2

Lapangan Usaha Industrial Origin	2014	2015	2016	2017*	2018**
(1)	(3)	(4)	(5)	(6)	(7)
9 Penyediaan Akomodasi dan Makan Minum/ <i>Accommodation and Food Service Activities</i>	70,9	77,5	83,1	90,2	98,1
10 Informasi dan Komunikasi/ <i>Information and Communication</i>	36,8	39,8	40,6	42,6	45,3
11 sa Keuangan dan Asuransi/ <i>Financial and Insurance Activities</i>	51,0	52,5	53,2	55,9	57,5
12 Real Estat/ <i>Real Estate Activities</i>	91,4	100,0	109,0	118,5	128,4
13 Jasa Perusahaan/ <i>Business Activities</i>	0,6	0,6	0,6	0,7	0,7
14 Administrasi Pemerintahan, Pertahanan dan Jaminan Sosial Wajib/ <i>Public Administration and Defence; Compulsory Social Security</i>	226,4	249,0	268,0	281,5	301,4
15 Jasa Pendidikan/ <i>Education</i>	202,3	214,8	229,1	247,3	266,3
16 Jasa Kesehatan dan Kegiatan Sosial/ <i>Human Health and Social Work Activities</i>	84,7	92,4	100,4	108,7	118,4
17 Jasa lainnya <i>Other Services Activities</i>	76,0	83,4	89,7	96,4	103,7
PDRB/GRDP	3 746,3	3 990,9	4 252,0	4 531,1	4 829,6

*) Angka Sementara/ *Preliminary Figures***) Angka Sangat Sementara/ *Very Preliminary Figures*Sumber/Source: Berbagai sensus, survei, dan sumber lain, BPS/*Various census, survey, and other sources, BPS-Statistics Indonesia*

Tabel
Table

12.3

Distribusi Persentase Produk Domestik Regional Bruto Seri 2010 Atas Dasar Harga Berlaku Menurut Lapangan Usaha, 2013 – 2017 (%)

Distribution of Gross Regional Domestic Product at Current Price by Industrial Origin, 2013-2017 (Percent)

Lapangan Usaha <i>Industrial Origin</i>	2014	2015	2016	2017*	2018**
(1)	(3)	(4)	(5)	(6)	(7)
1 Pertanian, Kehutanan, dan Perikanan/ <i>Agriculture, Forestry, and Fishing</i>	29,80	28,57	27,91	26,70	26,02
2 Pertambangan dan Penggalian/ <i>Mining and Quarrying</i>	9,01	8,51	8,60	8,39	7,80
3 Industri Pengolahan/ <i>Manufacturing</i>	13,98	14,65	15,05	14,97	14,43
4 Pengadaan Listrik dan Gas/ <i>Electricity and Gas</i>	0,02	0,03	0,03	0,03	0,03
5 Pengadaan Air, Pengelolaan Sampah, Limbah, dan Daur Ulang/ <i>Water supply, Sewerage, Waste Management and Remediation Activities</i>	0,04	0,04	0,04	0,04	0,04
6 Konstruksi/ <i>Construction</i>	11,13	11,52	11,45	12,15	12,72
7 Perdagangan Besar dan Eceran; Reparasi Mobil dan Sepeda Motor/ <i>Wholesale and Retail Trade; Repair of Motor Vehicles and Motorcycles</i>	6,99	7,04	7,19	7,38	7,73
8 Transportasi dan Pergudangan/ <i>Transportation and Storage</i>	7,28	7,19	6,92	7,12	7,44

SYSTEM OF REGIONAL ACCOUNTS

Lanjutan Tabel/Continued Table 12.3

Lapangan Usaha Industrial Origin	2014	2015	2016*	2017**	2018**
(1)	(3)	(4)	(5)	(6)	(7)
9 Penyediaan Akomodasi dan Makan Minum/ <i>Accommodation and Food Service Activities</i>	2,02	2,12	2,23	2,24	2,28
10 Informasi dan Komunikasi/ <i>Information and Communication</i>	0,80	0,79	0,72	0,71	0,70
11 Jasa Keuangan dan Asuransi/ <i>Financial and Insurance Activities</i>	1,29	1,24	1,14	1,13	1,09
12 Real Estat/ <i>Real Estate Activities</i>	2,43	2,54	2,65	2,77	2,89
13 Jasa Perusahaan/ <i>Business Activities</i>	0,01	0,01	0,01	0,01	0,01
14 Administrasi Pemerintahan, Pertahanan dan Jaminan Sosial Wajib/ <i>Public Administration and Defence; Compulsory Social Security</i>	6,17	6,35	6,45	6,56	6,76
15 Jasa Pendidikan/ <i>Education</i>	4,84	5,01	5,04	5,17	5,27
16 Jasa Kesehatan dan Kegiatan Sosial/ <i>Human Health and Social Work Activities</i>	2,25	2,33	2,43	2,48	2,59
17 Jasa lainnya <i>Other Services Activities</i>	1,94	2,06	2,12	2,15	2,18
PDRB/GRDP	100,00	100,00	100,00	100,00	100,00

*) Angka Sementara/*Preliminary Figures*

**) Angka Sangat Sementara/*Very Preliminary Figures*

Sumber/*Source*: Berbagai sensus, survei, dan sumber lain, BPS/*Various census, survey, and other sources, BPS-Statistics Indonesia*

Tabel
Table

12.4

**Laju Pertumbuhan Produk Domestik Regional Bruto Seri
2010 Atas Dasar Harga Konstan Menurut Lapangan
Usaha, 2014-2018**

*Growth Rate of Gross Regional Domestic Product at
Constant 2010 by Industrial Origin, 2014-2018*

Lapangan Usaha <i>Industrial Origin</i>	2014	2015	2016*	2017**	2018**
(1)	(3)	(4)	(5)	(6)	(7)
1 Pertanian, Kehutanan, dan Perikanan/ <i>Agriculture, Forestry, and Fishing</i>	7,48	4,75	6,14	3,94	6,21
2 Pertambangan dan Penggalian/ <i>Mining and Quarrying</i>	3,67	6,00	9,22	7,99	-1,40
3 Industri Pengolahan/ <i>Manufacturing</i>	5,32	7,21	7,01	6,70	6,90
4 Pengadaan Listrik dan Gas/ <i>Electricity and Gas</i>	12,91	18,91	5,86	3,40	9,38
5 Pengadaan Air, Pengelolaan Sampah, Limbah, dan Daur Ulang/ <i>Water supply, Sewerage, Waste Management and Remediation Activities</i>	7,35	8,35	7,79	4,33	4,72
6 Konstruksi/ <i>Construction</i>	9,16	9,55	4,87	9,49	8,79
7 Perdagangan Besar dan Eceran; Reparasi Mobil dan Sepeda Motor/ <i>Wholesale and Retail Trade; Repair of Motor Vehicles and Motorcycles</i>	6,58	6,84	6,97	8,19	9,49
8 Transportasi dan Pergudangan/ <i>Transportation and Storage</i>	3,88	2,08	4,70	7,42	8,47

SYSTEM OF REGIONAL ACCOUNTS

Lanjutan Tabel/Continued Table 12.4

Lapangan Usaha Industrial Origin	2014	2015	2016	2017*	2018**
(1)	(3)	(4)	(5)	(6)	(8)
9 Penyediaan Akomodasi dan Makan Minum/ <i>Accommodation and Food Service Activities</i>	9,11	9,34	7,12	8,59	8,75
10 Informasi dan Komunikasi/ <i>Information and Communication</i>	7,15	8,15	2,00	4,96	6,43
11 Jasa Keuangan dan Asuransi/ <i>Financial and Insurance Activities</i>	2,47	2,97	1,21	5,10	2,83
12 Real Estat/ <i>Real Estate Activities</i>	5,63	9,46	9,00	8,69	8,34
13 Jasa Perusahaan/ <i>Business Activities</i>	9,73	8,74	3,25	4,87	5,84
14 Administrasi Pemerintahan, Pertahanan dan Jaminan Sosial Wajib/ <i>Public Administration and Defence; Compulsory Social Security</i>	7,88	10,03	7,62	5,03	7,08
15 Jasa Pendidikan/ <i>Education</i>	5,62	6,21	6,63	7,97	7,68
16 Jasa Kesehatan dan Kegiatan Sosial/ <i>Human Health and Social Work Activities</i>	7,55	8,98	8,70	8,29	8,87
17 Jasa lainnya <i>Other Services Activities</i>	8,27	9,82	7,56	7,49	7,57
PDRB/GRDP	6,55	6,53	6,54	6,56	6,59

*) Angka Sementara/ *Preliminary Figures*

**) Angka Sangat Sementara/ *Very Preliminary Figures*

Sumber/Source: Berbagai sensus, survei, dan sumber lain, BPS/*Various census, survey, and other sources, BPS-Statistics Indonesia*

Tabel
Table

12.5

Produk Domestik Regional Bruto Atas Dasar Harga Berlaku Menurut Pengeluaran di Kabupaten Katingan (miliar rupiah), 2014-2018

Gross Domestic Regional Bruto at Current Market Prices by Type of Expenditure in Katingan Regency (billion rupiahs), 2014-2018

	Pengeluaran	2014	2015	2016	2017*	2018**
	(1)	(3)	(4)	(5)	(6)	(7)
1	Pengeluaran Konsumsi Rumah Tangga / Household Consumption Expenditure	2 531,4	2 792,4	3 137,9	3 452,4	3 774,1
2	Pengeluaran Konsumsi LNPRT	54,5	61	69,2	75,2	87
3	Pengeluaran Konsumsi Pemerintah	784,1	936,7	994,4	1 095,8	1 243,4
4	Pembentukan Modal Tetap Bruto	2 301,8	2 556,2	2 907,7	3 161,1	3 566,2
5	Perubahan Inventori	-42,8	28,9	24,4	32,2	26,7
6	Ekspor Barang dan Jasa	2 864,4	3 245,5	3 648	4 112,8	4 518,2
7	Import Barang dan Jasa	3 619	4 139,8	4 654,1	5 123,8	5 689,5
	Produk Domestik Bruto /Gross Domestic Product	4 874,3	5 481	6 127,5	6 805,6	7 526,2

*) Angka Sementara/ *Preliminary Figures*

**) Angka Sangat Sementara/ *Very Preliminary Figures*

Sumber/Source: Berbagai sensus, survei, dan sumber lain, BPS/*Various census, survey, and other sources, BPS-Statistics Indonesia*

Tabel
Table

12.6

Produk Domestik Regional Bruto Atas Dasar Harga Konstan 2010 Menurut Pengeluaran di Kabupaten Katingan (miliar rupiah), 2014-2018

Gross Domestic Regional Bruto at 2010 Constant Market Prices by Type of Expenditure in Katingan Regency (billion rupiahs), 2014-2018

	Pengeluaran	2014	2015	2016	2017*	2018**
	(1)	(3)	(4)	(5)	(6)	(7)
1	Pengeluaran Konsumsi Rumah Tangga / Household Consumption Expenditure	2 021,8	2 123,5	2 248,5	2 373,8	2 520,8
2	Pengeluaran Konsumsi LNPRT	42,5	46,0	49,7	52,0	56,6
3	Pengeluaran Konsumsi Pemerintah	652,6	723,6	733,0	765,4	833,3
4	Pembentukan Modal Tetap Bruto	1 699,4	1 808,8	1 949,3	2 069,1	2 233,8
5	Perubahan Inventori	-29,8	14,6	14,8	14,0	13,7
6	Ekspor Barang dan Jasa	2 307,1	2 447,0	2 657,4	2 895,9	3 136,3
7	Import Barang dan Jasa	2 947,2	3 172,7	3 400,7	3 639,1	3 964,9
	Produk Domestik Bruto /Gross Domestic Product	3 746,3	3 990,9	4 252,0	4 531,1	4 829,6

*) Angka Sementara/ *Preliminary Figures*

**) Angka Sangat Sementara/ *Very Preliminary Figures*

Sumber/Source: Berbagai sensus, survei, dan sumber lain, BPS/*Various census, survey, and other sources, BPS-Statistics Indonesia*

Tabel
Table

12.7

Produk Domestik Regional Bruto Per Kapita Seri 2010, 2011 – 2018 (Rupiah)

Gross Regional Domestic Product Per Capita, 2011-2018

Tahun	PDRB Per Kapita Atas Dasar Harga Berlaku (Juta Rp)	PDRB Per Kapita Atas Dasar Harga Konstan (Juta Rp)
	<i>GRDP per Capita at Current Price (Million Rupiahs)</i>	<i>GRDP per Capita at Constant Price (Million Rupiahs)</i>
(1)	(2)	(3)
2011	22,4	20,8
2012	25,1	21,7
2013	27,8	22,7
2014	30,9	23,8
2015	34,2	24,9
2016	37,6	26,1
2017 ^x	41,2	27,4
2018 ^{xx}	44,9	28,8

^x) Angka Sementara/ *Preliminary Figures*

^{xx}) Angka Sangat Sementara/ *Very Preliminary Figures*

Sumber/Source: Berbagai sensus, survei, dan sumber lain, BPS/*Various census, survey, and other sources, BPS-Statistics Indonesia*

BAB 13

PERBANDINGAN ANTAR KABUPATEN / KOTA

REGIONAL COMPARISON

Peringkat Kabupaten Katingan di Provinsi Kalimantan Tengah (2018)*



* Katingan Regency Ranking in Central Kalimantan Province 2018

PENJELASAN TEKNIS

TECHNICAL NOTES

- 1. Penduduk Kalimantan Tengah** adalah semua orang yang berdomisili di wilayah teritorial Kalimantan Tengah selama 6 bulan atau lebih dan atau mereka yang berdomisili kurang dari 6 bulan tetapi bertujuan menetap.
 - 2. Penduduk miskin** adalah penduduk yang memiliki rata-rata pengeluaran per kapita per bulan di bawah Garis Kemiskinan.
 - 3. Indeks Pembangunan Manusia (IPM)** menjelaskan bagaimana penduduk dapat mengakses hasil pembangunan dalam memperoleh pendapatan, kesehatan, pendidikan dan sebagainya. IPM diperkenalkan oleh UNDP pada tahun 1990 dan dipublikasikan secara berkala dalam laporan tahunan Human Development Report (HDR). IPM dibentuk oleh 3 (tiga) dimensi dasar: Umur panjang dan hidup sehat; pengetahuan; dan standar hidup layak.
- 1. *The population of Kali-mantan Tengah*** are all residents of the entire territory of Indonesia who have stayed for six months or longer, and those who intended to stay more than six months even though their length of stay is less than six months.
 - 2. *Poor person*** is a person whose expenditure per capita per month is below the poverty line is considered to be poor.
 - 3. *The Human Development Index (HDI)*** explains how people can access development results in obtaining income, health, education and so forth. HDI was introduced by United Nations Development Programme (UNDP) in 1990 and published periodically in the annual report of the Human Development Report. HDI was formed by three basic dimensions: a long and healthy life; knowledge; and a decent standard of living.

ULASAN	DESCRIPTION
Kabupaten Katingan merupakan salah satu Kabupaten pemekaran dari Kabupaten Kotawaringin Timur.	<i>Katingan regency is one of the regencies that is splitted from Kotawaringin Timur regency.</i>
Jumlah penduduk Kabupaten Katingan merupakan ke-enam terbanyak dibandingkan 13 kabupaten/kota lainnya di Provinsi Kalimantan Tengah.	<i>The population of Katingan Regency is the sixth largest compared to 13 other districts in Kalimantan Tengah Province.</i>
Peningkatan kualitas sumber daya manusia di Kabupaten Katingan adalah hal yang perlu diperhatikan oleh pemerintah. Data menunjukkan bahwa Indeks Pembangunan Manusia di Kabupaten Katingan menduduki peringkat 10 dari 14 kabupaten/kota di Kalimantan Tengah.	<i>Improving the quality of human resources in Katingan Regency is a matter of concern to the government. The data show that the Human Development Index in Katingan Regency is ranked 10th out of 14 regencies / municipality in Kalimantan.</i>
Data lainnya, 6,37 persen penduduk miskin Kalimantan Tengah merupakan penduduk Kabupaten Katingan. Walaupun demikian, jumlah penduduk miskin di Kabupaten Katingan tahun 2018 turun 8,20 persen dibanding tahun sebelumnya. Kabupaten Katingan berada pada posisi ke – 6 penduduk miskin terbanyak di Kalimantan Tengah.	<i>Other data, 6.37 percent of the poor population of Kalimantan Tengah are residents of Katingan Regency. Nevertheless, the number of poor people in Katingan Regency in 2018 fell by 8.20 percent compared to the previous year. Katingan Regency is in the 6th position of the most poor people in Kalimantan Tengah.</i>

Tabel
Table

13.1

Jumlah Penduduk Menurut Kabupaten/Kota di Provinsi Kalimantan Tengah, 2014-2018
Area, Population and Population Density by Regency, 2014-2018

Kabupaten/Kota <i>Regency/Municipality</i>	2014	2015	2016	2017	2018
(1)	(3)	(4)	(5)	(6)	(7)
Kabupaten/Regency					
01 Kotawaringin Barat	269 629	278 141	286 714	295 349	304 082
02 KotawaringinTimur	416 151	426 176	436 276	446 094	456 409
03 Kapuas	344 955	348 049	351 043	353 844	356 382
04 Barito Selatan	130 609	131 987	133 304	134 543	135736
05 Barito Utara	126 494	127 479	128 400	129 287	130 019
06 Sukamara	53 190	55 321	57 504	59 775	62 044
07 Lamandau	71 798	73 975	76 160	78 341	80 512
08 Seruyan	167 621	174 859	182 307	189 975	197 839
09 Katingan	157 654	160 305	162 837	165 306	167 706
10 Pulang Pisau	124 015	124 845	125 484	126 181	126 657
11 Gunung Mas	107 467	109 947	112 484	115 054	117 457
12 Barito Timur	110 446	113 696	116 946	120 254	123 557
13 Murung Raya	107 724	110 390	112 976	115 604	118 197
Kota/Municipality					
71 Palangka Raya	252 105	259 865	267 757	275 667	283 612
Kalimantan Tengah	2 439 858	2 495 035	2 550 192	2 605 274	2 660 209

Sumber/Source: Proyeksi Penduduk Kabupaten/Kota Provinsi Kalimantan Tengah 2010-2020, BAPPENAS, BPS dan UNFPA/*Population Projection of Regency / Municipality in Kalimantan Tengah Province 2010-2020, BAPPENAS, BPS dan UNFPA*

REGIONAL COMPARISON

Tabel
Table

13.2

Jumlah Rumah Tangga, Penduduk dan Rata-rata Anggota Rumah Tangga dalam Rumah Tangga Menurut Kabupaten/Kota, 2018
Area, Population and Population Density by Regency, 2018

Kabupaten/Kota <i>Regency/Municipality</i>		Jumlah Rumah Tangga <i>Number of Household</i>	Jumlah Penduduk <i>Population</i>	Rata-rata ART dalam Rumah Tangga <i>Average Household</i>
(1)		(2)	(3)	(4)
Kabupaten/Regency				
01	Kotawaringin Barat	79 684	304 082	3,8
02	Kotawaringin Timur	119 898	456 409	3,8
03	Kapuas	91 200	356 382	3,9
04	Barito Selatan	34 548	135 736	3,9
05	Barito Utara	32 564	130 019	4,0
06	Sukamara	16 588	62 044	3,7
07	Lamandau	22 017	80 512	3,7
08	Seruyan	55 737	197 839	3,6
09	Katingan	42 663	167 706	3,9
10	Pulang Pisau	32 355	126 657	3,9
11	Gunung Mas	27 804	117 457	4,2
12	Barito Timur	32 493	123 557	3,8
13	Murung Raya	27 840	118 197	4,2
Kota/Municipality				
71	Palangka Raya	74 726	283 612	3,8
Kalimantan Tengah		690 117	2 660 209	3,86

Sumber/Source: Proyeksi Penduduk Kabupaten/Kota Provinsi Kalimantan Tengah 2010-2020, BAPPENAS, BPS dan UNFPA/*Population Projection of Regency / Municipality in Kalimantan Tengah Province 2010-2020, BAPPENAS, BPS dan UNFPA*

Tabel
Table

13.3

**Jumlah Penduduk Menurut Jenis Kelamin dan Rasio
Jenis Kelamin Menurut Kabupaten/Kota, 2018**
Population by Sex and Sex Ratio by Regency, 2018

Kabupaten/Kota <i>Regency</i>	Laki-laki <i>Male</i>	Perempuan <i>Female</i>	Jumlah <i>Total</i>	Rasio Jenis Kelamin <i>Sex Ratio</i>
(1)	(2)	(3)	(4)	(5)
Kabupaten/Regency				
01 Kotawaringin Barat	161 214	142 868	304 082	112,84
02 Kotawaringin Timur	241 460	214 949	456 409	112,37
03 Kapuas	182 073	174 309	356 382	104,54
04 Barito Selatan	69 327	66 409	135 736	104,59
05 Barito Utara	67 581	62 438	130 019	108,39
06 Sukamara	32 998	29 046	62 044	113,80
07 Lamandau	43 015	37 497	80 512	114,70
08 Seruyan	106 525	91 314	197 839	116,74
09 Katingan	87 941	79 765	167 706	110,27
10 Pulang Pisau	65 953	60 704	126 657	108,79
11 Gunung Mas	62 468	54 989	117 457	113,66
12 Barito Timur	63 689	59 868	123 557	106,45
13 Murung Raya	61 533	56 664	118 197	108,66
Kota/Municipality				
71 Palangkaraya	145 301	138 311	283 612	105,14

Sumber/Source: Proyeksi Penduduk Kabupaten/Kota Provinsi Kalimantan Tengah 2010-2020, BAPPENAS, BPS dan UNFPA/*Population Projection of Regency / Municipality in Kalimantan Tengah Province 2010-2020, BAPPENAS, BPS dan UNFPA*

REGIONAL COMPARISON

Tabel 13.4 **Laju Pertumbuhan Produk Domestik Regional Bruto Atas Dasar Harga Konstan 2010 Menurut Kabupaten/Kota di Provinsi Kalimantan Tengah (persen), 2013-2018**
Growth Rate of Gross Regional Domestic Product at 2010 Constant Market Prices by Regency/Municipality in Kalimantan Tengah Province (percent), 2013–2018

Kabupaten/Kota <i>Regency/Municipality</i>	2013	2014	2015	2016	2017*	2018**
(1)	(3)	(4)	(5)	(6)	(7)	(8)
Kabupaten/Regency						
01 Kotawaringin Barat	6,99	6,90	7,32	5,85	6,88	6,46
02 Kotawaringin Timur	7,79	7,37	7,66	7,93	7,99	7,01
03 Kapuas	6,81	7,00	7,27	7,29	7,62	7,01
04 Barito Selatan	5,24	5,31	5,54	5,63	5,78	5,64
05 Barito Utara	7,04	4,20	5,29	5,48	6,01	5,95
06 Sukamara	6,44	6,05	6,01	6,12	6,31	6,15
07 Lamandau	7,00	6,98	6,76	6,69	6,70	6,87
08 Seruyan	6,28	5,31	5,17	5,12	5,22	5,25
09 Katingan	6,33	6,55	6,53	6,54	6,56	6,59
10 Pulang Pisau	6,79	7,23	7,71	6,06	5,86	5,94
11 Gunung Mas	6,87	6,41	6,96	7,00	6,93	6,91
12 Barito Timur	6,73	5,25	5,16	5,50	5,98	5,75
13 Murung Raya	6,49	5,85	6,88	5,76	5,87	5,61
Kota/Municipality						
71 Palangka Raya	7,53	6,96	7,19	6,92	6,96	7,12
Kalimantan Tengah	7,37	6,21	7,01	6,35	6,72	5,64

*) Angka Sementara/ *Preliminary Figures*

**) Angka Sangat Sementara/ *Very Preliminary Figures*

Sumber/Source: Berbagai sensus, survei, dan sumber lain, BPS/*Various census, survey, and other sources, BPS-Statistics Indonesia*

Tabel
Table

13.5

**Jumlah Penduduk Miskin Menurut Kabupaten/Kota di
Provinsi Kalimantan Tengah (ribu), 2013-2018**
*Number of Poor People by Regency/Municipality in
Kalimantan Tengah Province (thousand), 2013-2018*

Kabupaten/Kota <i>Regency</i>	2013	2014	2015	2016	2017	2018
(1)	(3)	(4)	(5)	(6)	(7)	(8)
Kabupaten/Regency						
01 Kotawaringin Barat	14,33	14,33	14,01	14,11	13,27	12,90
02 Kotawaringin Timur	27,96	27,94	27,26	27,39	27,70	28,20
03 Kapuas	21,19	21,18	20,90	19,96	18,80	18,52
04 Barito Selatan	8,11	8,03	6,66	6,09	5,95	6,16
05 Barito Utara	7,51	7,45	7,53	6,90	6,72	6,50
06 Sukamara	2,35	2,30	2,37	2,12	1,99	1,96
07 Lamandau	3,42	3,37	2,90	2,88	2,74	2,52
08 Seruyan	14,24	14,21	14,92	14,57	14,04	14,56
09 Katingan	10,20	10,16	10,41	10,10	9,51	8,73
10 Pulang Pisau	6,73	6,65	7,04	6,88	6,54	5,71
11 Gunung Mas	7,28	7,24	6,75	6,55	6,67	5,96
12 Barito Timur	9,55	9,52	9,51	8,88	8,56	8,05
13 Murung Raya	6,81	6,76	7,20	7,10	6,75	7,39
Kota/Municipality						
71 Palangka Raya	9,71	9,68	10,25	9,96	9,91	9,78
Kalimantan Tengah	149,38	148,82	147,7	143,49	139,16	136,93

Sumber/Source: Survei Sosial Ekonomi Nasional (Susenas) 2018, BPS/National
Socioeconomic Survey 2018, BPS-Statistics Indonesia

REGIONAL COMPARISON

Tabel 13.6 **Indeks Pembangunan Manusia (IPM) Menurut Kabupaten/Kota di Kalimantan Tengah, 2013-2018**
Table 13.6 *Human Development Index by Regency in Kalimantan Tengah, 2013-2018*

Kabupaten/Kota	2013	2014	2015	2016	2017	2018
<i>Regency</i>						
(1)	(3)	(4)	(5)	(6)	(7)	(8)
Kabupaten/Regency						
01 Kotawaringin Barat	69,51	70,14	70,60	71,13	72,11	72,46
02 Kotawaringin Timur	67,95	68,45	68,61	69,42	70,17	70,56
03 Kapuas	64,82	65,29	66,07	66,98	68,04	68,68
04 Barito Selatan	66,20	66,61	68,27	69,00	69,25	69,73
05 Barito Utara	65,12	66,30	67,38	68,28	69,07	69,72
06 Sukamara	63,92	64,44	65,80	66,40	66,98	67,52
07 Lamandau	67,23	67,53	68,30	68,54	69,17	69,70
08 Seruyan	62,81	63,49	64,77	65,40	66,14	67,04
09 Katingan	65,29	65,79	66,81	67,41	67,56	67,91
10 Pulang Pisau	64,76	65,00	65,76	66,49	67,00	67,54
11 Gunung Mas	67,75	68,13	69,24	69,73	69,95	70,23
12 Barito Timur	68,82	69,12	69,71	70,33	70,57	70,82
13 Murung Raya	65,62	66,10	66,46	66,96	67,16	67,56
Kota/Municipality						
71 Palangka Raya	78,02	78,50	78,62	79,21	79,69	80,34
Kalimantan Tengah	67,41	67,77	68,53	69,13	69,79	70,42

Sumber/Source: Diolah dari Hasil Sensus, Survei, dan Berbagai Sumber Lainnya/Based on Census, Surveys, and Others Sources

Tabel
Table

13.7

Gini Rasio Menurut Kabupaten/Kota di Kalimantan Tengah, 2013-2018*Gini Ratio by Regency in Kalimantan Tengah, 2013-2018*

Kabupaten/Kota <i>Regency</i>		2013	2014	2015	2016	2017	2018
(1)		(3)	(4)	(5)	(6)	(7)	(8)
Kabupaten/Regency							
01	Kotawaringin Barat	0,356	0,365	0,309	0,309	0,309	0.31
02	Kotawaringin Timur	0,296	0,339	0,280	0,323	0,349	0.34
03	Kapuas	0,318	0,307	0,302	0,327	0,310	0.33
04	Barito Selatan	0,298	0,314	0,292	0,305	0,326	0.32
05	Barito Utara	0,289	0,333	0,340	0,314	0,317	0.31
06	Sukamara	0,354	0,336	0,318	0,276	0,337	0.36
07	Lamandau	0,289	0,325	0,327	0,347	0,314	0.30
08	Seruyan	0,296	0,300	0,292	0,314	0,288	0.28
09	Katingan	0,367	0,311	0,257	0,253	0,266	0.30
10	Pulang Pisau	0,271	0,252	0,365	0,340	0,295	0.27
11	Gunung Mas	0,252	0,260	0,242	0,270	0,296	0.31
12	Barito Timur	0,286	0,323	0,382	0,327	0,307	0.32
13	Murung Raya	0,318	0,333	0,297	0,328	0,303	0.32
Kota/Municipality							
	Palangka Raya	0,363	0,365	0,338	0,330	0,379	0.37
Kalimantan Tengah		0,350	0,350	0,326	0,330	0,343	0.34

Sumber/Source: Survei Sosial Ekonomi Nasional (Susenas) 2018, BPS/National Socioeconomic Survey 2018, BPS-Statistics Indonesia

REGIONAL COMPARISON

Tabel 13.8 **Indeks Kemahalan Konstruksi (IKK) Menurut Kabupaten/Kota di Kalimantan Tengah, 2013-2018**
Table 13.8 *Construction Cost Index by Regency / Municipality in Kalimantan Tengah, 2013-2018*

Kabupaten/Kota <i>Regency</i>		2014	2015	2016	2017	2018
(1)		(3)	(4)	(5)	(6)	(7)
Kabupaten/Regency						
01	Kotawaringin Barat	102,63	104,14	95,64	89,37	100,04
02	Kotawaringin Timur	112,10	104,20	103,86	94,33	98,81
03	Kapuas	101,33	98,72	94,64	87,27	90,46
04	Barito Selatan	112,69	98,17	100,20	98,09	105,62
05	Barito Utara	105,23	110,14	97,75	98,26	102,28
06	Sukamara	132,47	113,34	105,93	102,88	114,21
07	Lamandau	106,48	98,74	99,15	96,66	105,95
08	Seruyan	97,29	99,22	96,30	95,67	98,63
09	Katingan	106,83	110,21	99,73	94,19	95,89
10	Pulang Pisau	108,27	103,11	101,69	96,66	101,64
11	Gunung Mas	115,32	98,25	104,50	99,60	104,09
12	Barito Timur	116,32	100,22	99,80	93,87	97,17
13	Murung Raya	97,49	116,52	111,63	114,62	122,34
Kota/Municipality						
71	Palangka Raya	107,65	113,62	99,83	95,21	99,05
Kalimantan Tengah		100,29	110,99	106,95	97,47	102,31

Sumber/Source: Survei Kemahalan Konstruksi, BPS/Construction Cost Survey, BPS-Statistics Indonesia

Tabel
Table

13.9

**Upah Minimum Regional Menurut Kabupaten/ Kota
(Rp/Bulan), 2014-2018**
*Minimum Regional Wages by Regency/Municipality
(Rp/Mounts), 2014-2018*

Kabupaten/Kota Regency/Municipality	Upah Minimum Regional (UMR) (Rp/bulan)/ Minimum Regional Wages (Rp/mounts)				
	2014	2015	2016	2017	2018
(1)	(2)	(3)	(4)	(5)	(6)
Kotawaringin Barat	1 789 066	2 003 745	2 204 120	2 391 470	2 599 767
Kotawaringin Timur	1 817 424	2 008 254	2 168 914	2 347 849	2 552 347
Kapuas	1 741 210	1 916 000	2 100 000	2 273 250	2 471 250
Barito Selatan	1 895 132	2 198 353	2 352 238	2 546 298	2 768 081
Barito Utara	1 775 689	2 113 069	2 165 895	2 506 351	2 724 654
Sukamara	1 929 973	2 026 472	2 208 854	2 418 695	2 629 363
Lamandau	1 723 970	2 062 784	2 232 804	2 418 695	2 622 434
Seruyan	1 827 255	2 010 000	2 200 950	2 382 528	2 590 046
Katingan	1 723 970	1 896 367	2 108 996	2 282 988	2 481 836
Pulang Pisau	1 723 970	1 896 367	2 136 600	2 312 869	2 514 319
Gunung Mas	1 723 970	1 896 367	2 057 558	2 263 314	2 460 448
Barito Timur	1 723 970	1 896 367	2 060 500	2 230 500	2 424 776
Murung Raya	1 938 758	2 190 797	2 497 716	2 497 716	2 715 267
Palangka Raya	1 843 664	2 028 030	2 129 431	2 300 552	2 500 930
Rata-Rata Kalteng	1 723 970	1 896 367	2 057 558	2 227 307	2 421 305

Sumber/Source: Dinas Tenaga Kerja dan Transmigrasi Provinsi Kalimantan Tengah/Regional Office of Transmigration and Man Power of Kalimantan

REGIONAL COMPARISON

Tabel
Table

13.10

Laju Inflasi Bulanan di Kota Palangka Raya, Sampit, dan Kalimantan Tengah Menurut Bulan, 2018

Inflation Rate In Palangka Raya, Sampit, and Kalimantan Tengah by Month, 2018

Bulan Month	Palangka Raya	Sampit	Kalimantan Tengah
(1)	(2)	(3)	(4)
Januari/ January	0,31	0,69	0,45
Februari/ February	0,04	0,14	0,08
Maret/ March	0,37	0,31	0,35
April/ April	0,29	0,63	0,41
Mei/ May	0,26	0,70	0,42
Juni/ June	1,14	1,82	1,39
Juli/ July	0,04	-0,06	0,01
Agustus/ August	-0,13	0,27	0,02
September/ September	0,02	-0,10	-0,02
Oktober/ October	0,21	0,15	0,19
November/ November	0,02	-0,16	-0,05
Desember/ December	1,07	1,47	1,21
Inflasi Tahunan 2018	3,68	6,02	4,52
2017	3,11	3,29	3,18
2016	1,91	2,46	2,11
2015	4,20	5,72	4,74
2014	6,63	7,90	7,07
2013	6,45	7,25	6,79

Sumber/Source: Survei Harga Konsumen Badan Pusat Statistik Provinsi Kalimantan Tengah/
Price Survey BPS - Statistics of Kalimantan Tengah Province

Tabel
Table

13.11

**Rekapitulasi Anggaran Pendapatan dan Belanja Daerah
Pemerintah Kabupaten/Kota dan Provinsi Kalimantan
Tengah (Ribu Rupiah), 2018**

*Recapitulation of Revenue and Expenditure Government
Budget by Regency/Municipality and Province, 2018*

Kabupaten/Kota <i>Regency/Municipality</i>	Anggaran	
	Pendapatan/ <i>Revenue</i>	Belanja/ <i>Expenditure</i>
(1)	(2)	(3)
Kotawaringin Barat	1 304 958 050.00	1 226 802 997.40
Kotawaringin Timur	1 662 132 667.32	1 876 990 951.80
Kapuas	1 842 170 367.00	1 982 631 000.00
Barito Selatan	996 697 830.60	1 093 159 408.55
Barito Utara	1 115 300 793.65	1 337 294 471.36
Sukamara	671 028 901.46	694 028 901.46
Lamandau	865 712 447.88	930 777 391.27
Seruyan	1 112 473 041.18	1 172 851 546.79
Katingan	1 246 842 957.14	1 328 762 409.46
Pulang Pisau	1 047 976 867.66	1 055 205 849.31
Gunung Mas	1 170 839 364.64	1 174 939 364.64
Barito Timur	872 269 713.23	899 531 834.71
Murung Raya	1 272 835 183.90	1 340 811 503.22
Palangka Raya	1 168 570 607.39	1 172 278 567.36
APBD Kabupaten/Kota	16 349 808 793.04	17 286 066 197.32
APBD Kalimantan Tengah	4 414 317 147.49	4 977 561 899.42
Jumlah Provinsi	20 764 125 940.53	22 263 628 096.74

Sumber/Source: BAPPEDA Provinsi Kalimantan Tengah/Bappeda of Kalimantan Tengah Province

REGIONAL COMPARISON

Tabel
Table **13.12**

Luas Panen, Produksi Padi¹, dan Produktivitas Menurut Kabupaten/Kota di Provinsi Kalimantan Tengah, 2018
Harvested Area, Production¹, and Productivity of Paddy by Regency/Municipality in Kalimantan Tengah Province, 2018

Kabupaten/Kota <i>Regency/ Municipality</i>	Luas Panen <i>Harvested Area</i> (Ha)	Produksi¹ <i>Production¹</i> (Ton)	Produktivitas <i>Productivity</i> (Ku/Ha)
(1)	(2)	(3)	(4)
Kabupaten/Regency			
1. Kotawaringin Barat	319	1 028	32,23
2. Kotawaringin Timur	19 797	65 759	33,22
3. K a p u a s	116 538	478 898	41,09
4. Barito Selatan	2 142	7 202	33,62
5. Barito Utara	1 998	5 587	27,96
6. Sukamara	909	2 153	23,69
7. Lamandau	3 295	10 347	31,40
8. Seruyan	4 806	10 753	22,37
9. Katingan	16 611	50 336	30,30
10. Pulang Pisau	25 782	83 354	32,33
11. Gunung Mas	1 064	2 369	22,27
12. Barito Timur	7 051	22 084	31,32
13. Murung Raya	1 819	2 852	15,68
Kota/Municipality			
14. Palangka Raya	11	36	32,73
Kalimantan Tengah	202 142	742 758	36,74

Catatan/Notes: ¹ Kualitas produksi gabah kering giling/*The production is in term of dry unhusked paddy*

Sumber/Source: BPS, Laporan Statistik Pertanian (SP) Tanaman Pangan/*BPS-Statistics Indonesia, Agriculture Statistics Report of Food Crops*

Tabel 13.13 **Produksi Padi¹ Setara Beras Menurut Kabupaten/Kota di Provinsi Kalimantan Tengah, 2018**
Rice Equivalent Production¹ by Regency/Municipality in Kalimantan Tengah Province, 2018

Kabupaten/Kota <i>Regency/Municipality</i>	Produksi Padi¹ (ton GKG) <i>Paddy Production¹ (ton GKG)</i>	Produksi Padi Setara Beras (ton) <i>Rice Equivalent Production (ton)</i>
(1)	(2)	(3)
Kabupaten/Regency		
1. Kotawaringin Barat	1 028	606
2. Kotawaringin Timur	65 759	38 862
3. K a p u a s	478 898	283 007
4. Barito Selatan	7 202	4 256
5. Barito Utara	5 587	3 303
6. Sukamara	2 153	1 273
7. Lamandau	10 347	6 115
8. Seruyan	10 753	6 354
9. Katingan	50 336	29 746
10. Pulang Pisau	83 354	49 258
11. Gunung Mas	2 369	1 401
12. Barito Timur	22 084	13 051
13. Murung Raya	2 852	1 684
Kota/Municipality		
14. Palangka Raya	36	21
Kalimantan Tengah	742 758	438 937

Catatan/Notes: ¹ Kualitas produksi gabah kering giling/*The production is in term of dry unhusked paddy*

Sumber/Source: BPS, Laporan Statistik Pertanian (SP) Tanaman Pangan/*BPS-Statistics Indonesia, Agriculture Statistics Report of Food Crops*



Sensus
Penduduk
2020

DATA

MENCERDASKAN BANGSA

— *Enlighten The Nation* —



**BADAN PUSAT STATISTIK
KABUPATEN KATINGAN
BPS-Statistics of Katingan Regency**

Jl. A.Yani Kompleks Perkantoran Kereng Humbang
Kel. Kasongan Lama, Kec. Katingan Hilir
Kab. Katingan, 74411

Homepage: <https://katingankab.bps.go.id> E-mail: bps6209@bps.go.id

ISSN 0215-2371



9 770215 237003 >