

KABUPATEN SANGGAU DALAM ANGKA

Sanggau Regency in Figures



2019



**BADAN PUSAT STATISTIK
KABUPATEN SANGGAU**
Statistics of Sanggau Regency

KABUPATEN SANGGAU DALAM ANGKA

Sanggau Regency in Figures



2019

KABUPATEN SANGGAU DALAM ANGKA

Sanggau Regency in Figures

2019

ISSN/ISBN: 2302-2671

No. Publikasi/Publication Number: 61050.1902

Katalog/Catalog: 1102001.6105

Ukuran Buku/Book Size: 14,8 cm x 21 cm

Jumlah Halaman/Number of Pages: xviii + 446 halaman/pages

Naskah/Manuscript:

Badan Pusat Statistik Kabupaten Sanggau

BPS-Statistics of Sanggau Regency

Penyunting/Editor:

Badan Pusat Statistik Kabupaten Sanggau

BPS-Statistics of Sanggau Regency

Desain Kover oleh/Cover Designed by:

Badan Pusat Statistik Kabupaten Sanggau

BPS-Statistics of Sanggau Regency

Ilustrasi Kover/Cover Illustration:

Keraton Panembahan H. M. Said Paku Negara

Penerbit/Published by:

© BPS Kabupaten Sanggau/*BPS-Statistics of Sanggau Regency*

Pencetak/Printed by:

CV. Bhakti

Dilarang mengumumkan, mendistribusikan, mengomunikasikan, dan/atau mengadakan sebagian atau seluruh isi buku ini untuk tujuan komersial tanpa izin tertulis dari Badan Pusat Statistik

Prohibited to announce, distribute, communicate, and/or copy part or all of this book for commercial purpose without permission from BPS-Statistics Indonesia

PETA WILAYAH KABUPATEN SANGGAU

MAP OF SANGGAU REGENCY



KEPALA BPS KABUPATEN SANGGAU
CHIEF STATISTICIAN OF SANGGAU REGENCY





KATA PENGANTAR

Kabupaten Sanggau Dalam Angka 2019 merupakan publikasi tahunan yang diterbitkan oleh BPS Kabupaten Kabupaten Sanggau. Disadari bahwa publikasi ini belum sepenuhnya memenuhi harapan pihak pemakai data khususnya para perencana, namun diharapkan dapat membantu melengkapi penyusunan rencana pembangunan di Kabupaten Sanggau.

Publikasi ini dapat terwujud berkat kerja sama dan bantuan dari berbagai pihak baik instansi pemerintah maupun swasta. Kepada semua pihak yang telah memberikan bantuan disampaikan penghargaan dan terima kasih yang sebesar-besarnya.

Walaupun publikasi ini telah disiapkan sebaik-baiknya, namun disadari masih ada kekurangan dan kesalahan yang terjadi. Untuk perbaikan publikasi ini, tanggapan dan saran yang bersifat konstruktif dari para pemakai sangat diharapkan.

Sanggau, Agustus 2019
Kepala BPS
Kabupaten Sanggau

ALIFIUS



PREFACE

Sanggau Regency in Figures 2019 is an annual publication written by BPS-Statistics of Sanggau Regency. Honestly, this publication has not perfect yet and has not filled the user's hope, especially for the planners yet, but hopefully it can help to equip compilation of development planning in this regency.

This comprehensive publication has been made possible with the assistance and contribution from several governmental institutions and private organizations. To all parties who have been involved in the preparation of this publication, we would like to express our sincerest appreciation and gratitude.

Comments and constructive suggestions for the improvement of this publication are always welcome.

*Sanggau, August 2019
Chief Statistician of
Sanggau Regency*

ALIFIUS

DAFTAR ISI/CONTENTS

	halaman pages
Peta Wilayah Kabupaten Sanggau	iii
<i>Map of Sanggau Regency</i>	iii
Kepala BPS Kabupaten Sanggau	v
<i>Chief Statistician of Sanggau Regency</i>	v
Kata Pengantar	vii
<i>Preface</i>	viii
Daftar Isi/ <i>Contents</i>	ix
Daftar Tabel/ <i>List of Tables</i>	xi
Daftar Gambar/ <i>List of Figures</i>	xliv
Penjelasan Umum/ <i>Explanatory Notes</i>	xlvii
1 Geografi dan Iklim/ <i>Geography and Climate</i>	1
1.1 Geografi/ <i>Geography</i>	8
1.2 Iklim/ <i>Climate</i>	14
2 Pemerintahan/ <i>Government</i>	19
2.1 Wilayah Administratif/ <i>Administrative Area</i>	26
2.2 Pegawai/ <i>Employee</i>	33
2.3 Dewan Perwakilan Rakyat Daerah/ <i>Regional Parliament</i>	42
3 Kependudukan dan Ketenagakerjaan/ <i>Population and Employment</i>	47
3.1 Penduduk/ <i>Population</i>	58
3.2 Ketenagakerjaan/ <i>Employment</i>	65
4 Sosial/ <i>Social</i>	73
4.1 Pendidikan/ <i>Education</i>	86
4.2 Kesehatan/ <i>Health</i>	104
4.3 Kriminalitas/ <i>Crime</i>	139
4.4 Agama/ <i>Religion</i>	162
4.5 Kesejahteraan Sosial/ <i>Social Welfare</i>	171
4.6 Sosial Lainnya/ <i>The Other Social</i>	174
5 Pertanian/ <i>Agriculture</i>	181
5.1 Tanaman Pangan/ <i>Food Crops</i>	199
5.2 Hortikultura/ <i>Horticulture</i>	216

5.3	Perkebunan/ <i>Estate Crops</i>	228
5.4	Peternakan/ <i>Livestock</i>	236
5.5	Perikanan/ <i>Fishery</i>	242
5.6	Kehutanan/ <i>Forestry</i>	248
6	Industri, Energi, dan Pertambangan/ <i>Industry, Energy, and Mining</i>	255
6.1	Industri/ <i>Industry</i>	262
6.2	Listrik/ <i>Electricity</i>	270
6.3	Air Bersih/ <i>Watery</i>	281
6.4	Pertambangan/ <i>Mining</i>	288
7	Perdagangan, Koperasi, dan Logistik/ <i>Trade, Cooperative, and Logistic</i> ...	289
7.1	Perdagangan/ <i>Trade</i>	299
7.2	Koperasi/ <i>Cooperative</i>	305
7.3	Logistik/ <i>Logistic</i>	309
8	Wisatawan, Hotel, dan Pariwisata/ <i>Tourist, Hotel, and Tourism</i>	313
8.1	Wisatawan/ <i>Tourist</i>	321
8.2	Hotel/ <i>Hotel</i>	327
8.3	Pariwisata/ <i>Tourism</i>	332
9	Transportasi, Pos, dan Komunikasi/ <i>Transportation, Post, and Communication</i>	337
9.1	Transportasi/ <i>Transportation</i>	343
9.2	Pos dan Komunikasi/ <i>Post and Communication</i>	349
10	Keuangan Daerah, Pegadaian, dan Perbankan/ <i>Local Finance, Pawnshop, and Banking</i>	355
10.1	Keuangan Daerah/ <i>Local Finance</i>	361
10.2	Pegadaian/ <i>Pawnshop</i>	372
10.3	Perbankan/ <i>Banking</i>	375
11	Pengeluaran Penduduk dan Konsumsi Makanan/ <i>Population Expenditure and Food Consumption</i>	389
12	Pendapatan Regional/ <i>Regional Income</i>	401
13	Perbandingan Regional/ <i>Regional Comparison</i>	425

DAFTAR TABEL/LIST OF TABLES

halaman
pages

1 Geografi dan Iklim/Geography and Climate

1.1 Geografi/Geography

- 1.1.1 Letak Geografis Kabupaten Sanggau
Geography Location of Sanggau Regency..... 8
- 1.1.2 Batas Wilayah Kecamatan di Kabupaten Sanggau
Borders of Subdistrict Area in Sanggau Regency..... 9
- 1.1.3 Jarak Jalan Darat Antara Sanggau Dengan Beberapa Kota
Kecamatan Dalam Daerah Kabupaten Sanggau
*Distance of Land Between Sanggau and Capital of Subdistrict in
Sanggau Regency* 10
- 1.1.4 Luas Wilayah Kabupaten Sanggau
Total Area of Sanggau Regency..... 11
- 1.1.5 Peralihan Hak Atas Tanah Menurut Kecamatan di Kabupaten
Sanggau, 2018
Changed of Landing Rights by Subdistrict in Sanggau Regency, 2018 .. 12

1.2 Iklim/Climate

- 1.2.1 Rata-rata Curah Hujan dan Hari Hujan di Kabupaten Sanggau
Menurut Bulan, 2018
Average of Rainfall and Rainday at Sanggau Regency by Month, 2018 14
- 1.2.2 Jumlah Curah Hujan di Kabupaten Sanggau Menurut Kecamatan
dan Bulan (mm), 2018
*Number of Rainfall at Sanggau Regency (mm) by Subdistrict and
Month (mm), 2018* 15
- 1.2.3 Jumlah Hari Hujan di Kabupaten Sanggau Menurut Kecamatan
dan Bulan (Hari), 2018
*Number of Raindays at Sanggau Regency by Subdistrict and
Month (Days), 2018*..... 17

2 Pemerintahan/Government

2.1 Wilayah Administratif/Administrative Area

- 2.1.1 Banyaknya Desa/Kelurahan Menurut Kecamatan di Kabupaten Sanggau, 2010 dan 2015-2018
Number of Villages/ Wards by Subdistrict in Sanggau Regency, 2010 and 2015-2018 26
- 2.1.2 Nama Ibukota Kecamatan, Jumlah Desa dan Kelurahan di Kabupaten Sanggau, 2018
Name of Subdistrict Capital, Number of Village, and Wards in Sanggau Regency, 2018 27
- 2.1.3 Banyaknya Desa/Kelurahan, Dusun, dan Rukun Tetangga Menurut Kecamatan di Kabupaten Sanggau, 2018
Number of Villages/Wards, Orchards, and Neighborhood Unit by Subdistrict in Sanggau Regency, 2018..... 28
- 2.1.4 Desa Tertinggal Menurut Kecamatan dan Daerah Kota-Desa di Kabupaten Sanggau, 2018
Number of Remaining Villages by Subdistrict and Urban-Rural in Sanggau Regency, 2018 29
- 2.1.5 Banyaknya Desa Menurut Golongan Jumlah Penduduk di Kabupaten Sanggau, 2018
*Number of Villages by Group of Population in Sanggau Regency, 2018*30
- 2.1.6 Banyaknya Desa Menurut Jumlah Rumah Tangga dan Kecamatan di Kabupaten Sanggau, 2018
Number of Villages by Number of Household and Subdistrict in Sanggau Regency, 2018 31
- 2.1.7 Desa di Kabupaten Sanggau yang Berbatasan Langsung Dengan Sarawak (Malaysia) Dirinci Menurut Luas Wilayah, Rumah Tangga dan Penduduk, 2018
Direct Adjacent Villages with Sarawak (Malaysia) in Sanggau Regency by Region Area, Household, and Population, 2018 32

2.2 Pegawai/Employee

- 2.2.1 Pegawai Negeri Sipil Dibawah Pemda Kabupaten Sanggau Menurut Tingkat Kepangkatan dan Jenis Kelamin, 2018
Number of Civil Servants under Local Government of Sanggau Regency by Hierarchy and Sex, 2018..... 33

2.2.2	Pegawai Negeri Sipil Dibawah Instansi Vertikal di Kabupaten Sanggau Menurut Tingkat Kepangkatan dan Jenis Kelamin, 2018 <i>Number of Civil Servants under Vertical Institution at Sanggau Regency by Hierarchy and Sex, 2018</i>	34
2.2.3	Pegawai Negeri Sipil Dibawah Pemda Kabupaten Sanggau Menurut Tingkat Pendidikan dan Jenis Kelamin, 2018 <i>Number of Civil Servants under the Local Government of Sanggau Regency by Education Level and Sex, 2018</i>	35
2.2.4	Pegawai Negeri Sipil Dibawah Instansi Vertikal di Kabupaten Sanggau Menurut Tingkat Pendidikan dan Jenis Kelamin, 2018 <i>Number of Civil Servants under the Vertical Institution at Sanggau Regency by Education Level and Sex, 2018</i>	36
2.2.5	Jumlah Pegawai Negeri Sipil Dibawah Pemda Kabupaten Sanggau Menurut Instansi dan Golongan, 2018 <i>Number of Civil Servants under the Local Government of Sanggau Regency by Institution and Rank, 2018</i>	37
2.2.6	Jumlah Pegawai Negeri Sipil Dibawah Instansi Vertikal di Kabupaten Sanggau Menurut Instansi dan Golongan, 2018 <i>Number of Civil Servants under the Vertical Institution at Sanggau Regency by Institution and Sex, 2018</i>	39
2.2.7	Jumlah Anggota Kepolisian Resor Sanggau Menurut Jenis Kelamin dan Golongan, 2018 <i>Number of Police by Hierarchy and Sex in Sanggau Regency, 2018</i>	40
2.2.8	Jumlah Pegawai BUMN/BUMD Menurut Jenis Kelamin di Kabupaten Sanggau, 2018 <i>Number of Employee by Institution and Sex in Sanggau Regency, 2018</i>	41
2.3	Dewan Perwakilan Rakyat Daerah/Regional Parliament	
2.3.1	Nama-Nama Ketua DPRD Yang Pernah/Masih Menjabat di Kabupaten Sanggau <i>Names of Last and Current Chairman of Sanggau House of Representative</i>	42
2.3.2	Jumlah Anggota Dewan Perwakilan Rakyat Kabupaten Sanggau Menurut Fraksi Politik dan Jenis Kelamin, Periode 2014-2019 <i>Number of Parliament Member in Sanggau Regency by Political Faction and Sex, Periods 2014-2019</i>	43

2.3.3	Jumlah Anggota Dewan Perwakilan Rakyat Kabupaten Sanggau Menurut Fraksi Politik dan Pendidikan, Periode 2014-2019 <i>Number of Parliament Member in Sanggau Regency by Political Faction and Education, Periods 2014-2019</i>	44
2.3.4	Jumlah Produk DPRD Kabupaten Sanggau Menurut Jenis Produk, 2000-2018 <i>Number of DPRD Products by Type of Product, 2000-2018</i>	45

3 Kependudukan dan Ketenagakerjaan/*Population and Employment*

3.1 Penduduk/*Population*

3.1.1	Penduduk Kabupaten Sanggau Menurut Kecamatan dan Jenis Kelamin, 2018 <i>Population of Sanggau Regency by Subdistrict and Sex, 2018</i>	58
3.1.2	Penduduk Kabupaten Sanggau Menurut Jenis Kelamin dan Sex Rasio, 2018 <i>Population of Sanggau Regency by Sex and Sex Ratio, 2018</i>	59
3.1.3	Penduduk Kabupaten Sanggau Dirinci Menurut Jenis Kelamin, 2000-2018 <i>Population of Sanggau Regency by Sex, 2000-2018</i>	60
3.1.4	Penduduk Kabupaten Sanggau Menurut Golongan Umur dan Jenis Kelamin, 2018 <i>Population of Sanggau Regency by Age Group and Type of Sex, 2018</i>	61
3.1.5	Kepadatan Penduduk Kabupaten Sanggau, 2018 <i>Population Density of Sanggau Regency, 2018</i>	62
3.1.6	Banyaknya Anggota Per Rumah Tangga di Kabupaten Sanggau, 2018 <i>Number of Household Member in Sanggau Regency, 2018</i>	63
3.1.7	Jumlah Balita (0-4) Tahun dan Perempuan Berumur 15-49 Tahun Menurut Kecamatan, 2018 <i>Number of Children Under Five Years Old and Female Aged 15-49 Years by Subdistrict, 2018</i>	64

3.2 Ketenagakerjaan/*Employment*

- 3.2.1 Penduduk Berumur 15 Tahun Ke Atas Berdasarkan Kegiatan Seminggu yang Lalu dan Jenis Kelamin di Kabupaten Sanggau, 2018
Population Aged 15 Years and Over by Type of Activity During The Previous Week and Sex in Sanggau Regency, 2018 65
- 3.2.2 Penduduk Berumur 15 Tahun Ke Atas yang Bekerja Menurut Pendidikan Tertinggi yang Ditamatkan dan Jenis Kelamin di Kabupaten Sanggau, 2018
Population Aged 15 Years and Over who Worked by Educational Attainment and Sex in Sanggau Regency, 2018 66
- 3.2.3 Penduduk Berumur 15 Tahun Ke Atas yang Bekerja Selama Seminggu yang Lalu Menurut Kelompok Umur dan Jenis Kelamin di Kabupaten Sanggau, 2018
Population Aged 15 Years and Over Who Worked During The Previous Week by Age Group and Sex in Sanggau Regency, 2018 67
- 3.2.4 Penduduk Berumur 15 Tahun Ke Atas yang Bekerja Selama Seminggu yang Lalu Menurut Lapangan Usaha Utama di Kabupaten Sanggau, 2018
Population Aged 15 Years and Over Who Worked During The Previous Week by Main Industrial Origin in Sanggau Regency, 2018 ... 68
- 3.2.5 Penduduk Berumur 15 Tahun Ke Atas yang Bekerja Selama Seminggu yang Lalu Menurut Jumlah Jam Kerja Pada Pekerjaan Utama dan Jenis Kelamin di Kabupaten Sanggau, 2018
Population Aged 15 Years and Over Who Worked During The Previous Week by Number of Working Hours on Main Industry and Sex in Sanggau Regency, 2018 69
- 3.2.6 Penduduk Berumur 15 Tahun Ke Atas yang Bekerja Selama Seminggu yang Lalu Menurut Status Pekerjaan Utama dan Jenis Kelamin di Kabupaten Sanggau, 2018
Population Aged 15 Years and Over Who Worked During The Previous Week by Main Employment Status and Sex in Sanggau Regency, 2018 70
- 3.2.7 Jumlah Pencari Pekerjaan Menurut Jenis Kelamin dan Tingkat Pendidikan yang Ditamatkan di Kabupaten Sanggau, 2018
Number of Job Seekers by Educational Attainment and Sex in Sanggau Regency, 2018 71

- 3.2.8 Jumlah Pencari Pekerjaan Menurut Bulan dan Jenis Kelamin di Kabupaten Sanggau, 2018
Number of Job Seekers by Month and Sex in Sanggau Regency, 2018.. 72

4 Sosial/Social

4.1 Pendidikan/Education

- 4.1.1 Jumlah Sekolah, Guru, dan Murid Taman Kanak-Kanak (TK) di Bawah Kemendikbud Menurut Kecamatan di Kabupaten Sanggau, 2018
Number of Schools, Teachers, and Students in Kindergarten School Under Ministry of Education and Culture by Subdistrict in Sanggau Regency, 2018 86
- 4.1.2 Jumlah Sekolah, Guru, dan Murid Sekolah Dasar (SD) di Bawah Kemendikbud Menurut Kecamatan di Kabupaten Sanggau, 2018
Number of Schools, Teachers, and Students in Primary School Under Ministry of Education and Culture by Subdistrict in Sanggau Regency, 2018 87
- 4.1.3 Jumlah Sekolah, Guru, dan Murid Sekolah Menengah Pertama (SMP) di Bawah Kemendikbud Menurut Kecamatan di Kabupaten Sanggau, 2018
Number of Schools, Teachers, and Students in Junior High School Under Ministry of Education and Culture by Subdistrict in Sanggau Regency, 2018 88
- 4.1.4 Jumlah Sekolah, Guru, dan Murid Sekolah Menengah Atas (SMA) di Bawah Kemendikbud Menurut Kecamatan di Kabupaten Sanggau, 2018
Number of Schools, Teachers, and Students in Senior High School Under Ministry of Education and Culture by Subdistrict in Sanggau Regency, 2018 89
- 4.1.5 Jumlah Sekolah, Guru, dan Murid Sekolah Menengah Kejuruan (SMK) di Bawah Kemendikbud Menurut Kecamatan di Kabupaten Sanggau, 2018
Number of Schools, Teachers, and Students in Vocational High School Under Ministry of Education and Culture by Subdistrict in Sanggau Regency, 2018 90

4.1.6	Jumlah Sekolah, Guru, dan Murid Raudhatul Athfal di Bawah Kementerian Agama Menurut Kecamatan di Kabupaten Sanggau, 2018 <i>Number of Schools, Teachers, and Students in Raudhatul Athfal School Under Ministry of Religious Affairs by Subdistrict in Sanggau Regency, 2018</i>	91
4.1.7	Jumlah Sekolah, Guru, dan Murid Madrasah Ibtidaiyah di Bawah Kementerian Agama Menurut Kecamatan di Kabupaten Sanggau, 2018 <i>Number of Schools, Teachers, and Students in Ibtidaiyah School Under Ministry of Religious Affairs by Subdistrict in Sanggau Regency, 2018</i>	92
4.1.8	Jumlah Sekolah, Guru, dan Murid Madrasah Tsanawiyah di Bawah Kementerian Agama Menurut Kecamatan di Kabupaten Sanggau, 2018 <i>Number of Schools, Teachers, and Students in Tsanawiyah School Under Ministry of Religious Affairs by Subdistrict in Sanggau Regency, 2018</i>	93
4.1.9	Jumlah Sekolah, Guru, dan Murid Madrasah Aliyah di Bawah Kementerian Agama Menurut Kecamatan di Kabupaten Sanggau, 2018 <i>Number of Schools, Teachers, and Students in Aliyah School Under Ministry of Religious Affairs by Subdistrict in Sanggau Regency, 2018</i>	94
4.1.10	Jumlah Murid SD/MI/ sederajat yang Mengikuti Ujian Nasional dan yang Lulus Menurut Kecamatan di Kabupaten Sanggau, 2018 <i>Number of Primary School Students, who Participate in National Final Examination and Graduated, by Subdistrict in Sanggau Regency, 2018</i>	95
4.1.11	Jumlah Murid SMP yang Mengikuti Ujian Nasional dan yang Lulus Menurut Kecamatan di Kabupaten Sanggau, 2018 <i>Number of Junior High School Students, who Participate in National Final Examination and Graduated, by Subdistrict in Sanggau Regency, 2018</i>	96
4.1.12	Perkembangan Jumlah Sekolah, Murid, dan Guru SMA di Kabupaten Sanggau, 2000-2018 <i>Trend of Number of Schools, Students, Teachers of Senior High School in Sanggau Regency, 2000-2018</i>	97

4.1.13	Peserta Didik Kesetaraan di PKBM Kabupaten Sanggau, 2018 <i>Number of PKBM Students in Sanggau Regency, 2018</i>	98
4.1.14	Penduduk Penyandang 3 Buta (13-44) yang Belum Mendapat Pendidikan, 2018 <i>Number of Resident who Afflicted 3 Blinds (13-44 Years Old) and Not Given Education Yet, 2018</i>	99
4.1.15	Penduduk Usia Sekolah di Kabupaten Sanggau Menurut Kelompok Umur Kecamatan dan Jenis Kelamin, 2018 <i>Population Of School Age in Sanggau Regency by Age Group Sex and Subdistrict, 2018</i>	100
4.1.16	Persentase Penduduk Usia 7–24 Tahun Menurut Jenis Kelamin, Kelompok Umur Sekolah, dan Partisipasi Sekolah di Kabupaten Sanggau, 2018 <i>Percentage of Population Aged 7-24 Years by Sex, Age Group, and School Participation in Sanggau Regency, 2018</i>	102
4.1.17	Angka Partisipasi Murni (APM) dan Angka Partisipasi Kasar (APK) Menurut Jenjang Pendidikan di Kabupaten Sanggau, 2018 <i>Net Enrolment Rate and Gross Enrolment Rate by Educational Level in Sanggau Regency, 2018</i>	103
4.2	Kesehatan/Health	
4.2.1	Banyaknya Sarana Kesehatan Pemerintah Menurut Kecamatan di Kabupaten Sanggau, 2018 <i>Number of Government Health Facilities by Subdistrict in Sanggau Regency, 2018</i>	104
4.2.2	Banyaknya Tenaga Kesehatan Menurut Unit Kerja di Kabupaten Sanggau, 2018 <i>Number of Health Personnel by Unit of Work in Sanggau Regency, 2018</i>	105
4.2.3	Banyaknya Dokter Praktek, Bidan Praktek, Dukun Bermitra Bidan, dan Praktek Kesehatan di Kabupaten Sanggau, 2018 <i>Number of General Practitioner, Midwife, Traditional Birth Attendants (TBAs), and Health Practice in Sanggau Regency, 2018</i>	107
4.2.4	Banyaknya Posyandu Menurut Tingkatannya dan Jumlah Kader Menurut Kecamatan di Kabupaten Sanggau, 2018 <i>Number of Posyandu by Level and Cadre by Subdistrict in Sanggau Regency, 2018</i>	108

4.2.5	Jumlah Kasus 10 Penyakit Terbanyak di Kabupaten Sanggau, 2018 <i>Number of Cases of the 10 Most Diseases in Sanggau Regency, 2018</i>	109
4.2.6	Jumlah Kasus HIV/AIDS, IMS, DBD, Diare, TB, dan Malaria Menurut Kecamatan di Kabupaten Sanggau, 2018 <i>Number of Cases of HIV/AIDS, Sexually Transmitted Infection, Dengue Fever, Diarrhea, Tuberculosis (TB) and Malaria by Subdistrict in Sanggau Regency, 2018</i>	110
4.2.7	Banyaknya Pasien Rawat Inap di Rumah Sakit Umum Daerah M. Th. Djaman Sanggau, 2018 <i>Number of Inpatients in Sanggau Regional Public Hospital M. Th. Djaman, 2018</i>	111
4.2.8	Banyaknya Pasien Rawat Inap di Rumah Sakit Kalmedika Nusa (Parindu), 2018 <i>Number of Inpatients in Kalmedika Nusa (Parindu) Hospital, 2018</i>	113
4.2.9	Banyaknya Pasien Rawat Inap di Rumah Sakit Pratama Sekayam, 2018 <i>Number of Inpatients in Sekayam Pratama Hospital, 2018</i>	115
4.2.10	Banyaknya Pasien Rawat Inap di Rumah Sakit Sentra Medika Sanggau, 2018 <i>Number of Inpatients in Sanggau Medical Center Hospital, 2018</i>	117
4.2.11	Jumlah Remaja Usia 15-24 Tahun yang Mendapat Penyuluhan Tentang Kesehatan Reproduksi (Kespro), HIV/AIDS, dan Keluarga Berencana (KB) Menurut Kecamatan di Kabupaten Sanggau, 2018 <i>Number of Young People Aged 15-24 Who Had Counselling on Reproductive Health, HIV/AIDS, and Family Planning by Subdistrict in Sanggau Regency, 2018</i>	119
4.2.12	Target dan Pencapaian Akseptor KB Baru di Kabupaten Sanggau, 2018 <i>Target and Attainment of New Family Planning Acceptor in Sanggau Regency, 2018</i>	120
4.2.13	Target dan Pencapaian Akseptor Aktif KB di Kabupaten Sanggau, 2018 <i>Target and Attainment of Active Family Planning Acceptor in Sanggau Regency, 2018</i>	121

4.2.14	Banyaknya Peserta KB Baru Menurut Metode Kontrasepsi dan Kecamatan di Kabupaten Sanggau, 2018 <i>Number of New Family Planning User by Contraception Method and Subdistrict in Sanggau Regency, 2018</i>	122
4.2.15	Banyaknya Peserta KB Aktif Menurut Metode Kontrasepsi dan Kecamatan di Kabupaten Sanggau, 2018 <i>Number of Active Family Planning Acceptor by Contraception Methods and Subdistrict in Sanggau Regency, 2018</i>	123
4.2.16	Jumlah Sarana Pelayanan KB atau Sarana Kesehatan KB Nasional Menurut Jenisnya di Kabupaten Sanggau, 2018 <i>Number of Service Facility for Family Planning or Health of National Family Planning by Type in Sanggau Regency, 2018</i>	124
4.2.17	Banyaknya Bayi yang Dilahirkan di Rumah Sakit Umum Daerah M. Th. Djaman Kabupaten Sanggau, 2018 <i>Number of Baby Who Born at Sanggau Regional Public Hospital M. Th. Djaman, 2018</i>	125
4.2.18	Banyaknya Bayi yang Dilahirkan di Rumah Sakit Kalmedika Nusa (Parindu), 2018 <i>Number of Baby Who Born at Kalmedika Nusa (Parindu)Hospital, 2018</i>	126
4.2.19	Banyaknya Bayi yang Dilahirkan di Rumah Sakit Pratama Sekayam, 2018 <i>Number of Baby Who Born at Sekayam Pratama Hospital, 2018</i>	127
4.2.20	Banyaknya Bayi yang Dilahirkan di Rumah Sakit Sentra Medika Sanggau, 2018 <i>Number of Baby Who Born at Sanggau Medical Center Hospital, 2018</i>	128
4.2.21	Banyaknya Bayi yang Dilahirkan Pada Kamar Bersalin di Rumah Sakit Bersalin Dahlia, 2018 <i>Number of Baby Who Born in Maternity Room of Dahlia Maternity Hospital, 2018</i>	129
4.2.22	Persentase Perempuan Pernah Kawin Berumur 15-49 Tahun Yang Melahirkan Anak Lahir Hidup (ALH) Menurut Penolong Proses Kelahiran di Kabupaten Sanggau, 2016-2018 <i>Percentage of Ever Married Women Aged 15-49 Years Who Gave Birth to Children Ever Born by Birth Attendant in Sanggau Regency, 2016-2018</i>	130

4.2.23	Jumlah Ibu Hamil, Melakukan Kunjungan K1, Melakukan Kunjungan K4, Kurang Energi Kronis (KEK), dan Mendapat Tablet Zat Besi (Fe) di Kabupaten Sanggau, 2014–2018 <i>Number of Pregnant Women, Those with One Visit and four Visits of Antenatal Care, Chronic Energy Deficiency (CED), and Receiving Iron Supplement in Sanggau Regency, 2014–2018</i>	131
4.2.24	Jumlah Bayi Lahir, Bayi Berat Badan Lahir Rendah (BBLR), BBLR Dirujuk, dan Bergizi Buruk di Kabupaten Sanggau, 2011-2018 <i>Number of Births, Babies with Low Birth Weights (LBW), Treated LBW, and Malnutrition Cases in Sanggau Regency, 2011-2018</i>	132
4.2.25	Persentase Balita Yang Pernah Mendapat Imunisasi Menurut Kecamatan dan Jenis Imunisasi di Kabupaten Sanggau, 2016-2018 <i>Percentage of Children Under Five Years Who Had Immunization by Subdistrict and Type of Immunization in Sanggau Regency, 2016-2018</i>	133
4.2.26	Evaluasi Program Imunisasi di Kabupaten Sanggau, 2018 <i>Evaluation of Imunization Program in Sanggau Regency, 2018</i>	134
4.2.27	Jumlah Peserta Program Rehabilitasi Badan Narkotika Nasional Kabupaten Sanggau Menurut Lokasi Rehabilitasi, 2018 <i>Number of Participants in National Narcotics Board of Sanggau Regency Rehabilitation Program by Rehabilitation Location, 2018</i>	138
4.3 Kriminalitas/Crime		
4.3.1	Jumlah Perkara Biasa/Tolakan yang Masuk dan Diselesaikan Pada Pengadilan Negeri Sanggau, 2018 <i>Number of Accustomed Cases Accomodated and Finished at State Court of Sanggau Regency, 2018</i>	139
4.3.2	Jumlah Perkara Rol/Pelanggaran yang Masuk dan Diselesaikan Pada Pengadilan Negeri Sanggau, 2018 <i>Number of Rol Cases/Offenses Accomodated at State Court of Sanggau Regency, 2018</i>	141
4.3.3	Jumlah Tahanan Usia Dewasa dan Anak-Anak Menurut Jenis Kelamin pada Rumah Tahanan Negara Kabupaten Sanggau, 2018 <i>Number of Detainees by Age Group and Sex in Detention Center of Sanggau Regency, 2018</i>	143

4.3.4	Jumlah Narapidana Usia Dewasa dan Anak-Anak Menurut Jenis Kelamin pada Rumah Tahanan Negara Kabupaten Sanggau, 2018 <i>Number of Inmates by Age Group and Sex in Detention Center of Sanggau Regency, 2018</i>	144
4.3.5	Jumlah Tahanan, Narapidana, dan Kapasitas Rumah Tahanan Negara Kabupaten Sanggau, 2018 <i>Number of Detainees, Inmates, and Capacity in Detention Center of Sanggau Regency, 2018</i>	145
4.3.6	Jumlah Narapidana Menurut Jenis Pidana Khusus pada Rumah Tahanan Negara Kabupaten Sanggau, 2018 <i>Number of Inmates by Type of Special Crime in Detention Center of Sanggau Regency, 2018</i>	146
4.3.7	Jumlah Tahanan dan Narapidana Asing Menurut Jenis Kelamin pada Rumah Tahanan Negara Kabupaten Sanggau, 2018 <i>Number of Foreign Detainees and Foreign Inmates by Sex in Detention Center of Sanggau Regency, 2018</i>	147
4.3.8	Jumlah Tahanan yang Masuk dan Diselesaikan Pada Kejaksaan Negeri Sanggau, 2018 <i>Number of Arrested Person Accomodated at Distric Attorney Office of Sanggau Regency, 2018</i>	148
4.3.9	Jumlah Kasus Kecelakaan Lalu Lintas Dalam Wilayah Polres Kabupaten Sanggau, 2018 <i>Number of Traffic Accident Cases Under Jurisdiction of Police Resort of Sanggau Regency, 2018</i>	150
4.3.10	Jumlah Pelanggaran Lalu Lintas Menurut Jenisnya Dalam Wilayah Polres Kabupaten Sanggau, 2018 <i>Number of Traffic Violation Cases by Type Under Jurisdiction of Police Resort of Sanggau Regency, 2018</i>	151
4.3.11	Jumlah Pelanggaran Lalu Lintas Menurut Profesi di Wilayah Hukum Polres Kabupaten Sanggau, 2018 <i>Number of Traffic Violation by Offender Proffession Under Jurisdiction of Police Resort of Sanggau Regency, 2018</i>	152
4.3.12	Jumlah Produksi SIM Menurut Jenisnya di Wilayah Polres Kabupaten Sanggau, 2018 <i>Number of Driver's License Issued by Type Under Jurisdiction of Police Resort of Sanggau Regency, 2018</i>	153

4.3.13	Jumlah STNK dan BPKB Yang Dikeluarkan di Wilayah Polres Kabupaten Sanggau, 2018 <i>Number of Vehicle Registration Certificate and Book Vehicle Owners Issued in Police Resort of Sanggau Regency, 2018</i>	156
4.3.14	Jumlah Kejahatan/Pelanggaran yang Dilaporkan dan yang Diselesaikan Menurut Jenis di Wilayah Hukum Polres Kabupaten Sanggau, 2018 <i>Number of Criminalities/ Violation Cases Accomodated and Finished by Type Under Jurisdiction of Police Resort of Sanggau Regency, 2018</i>	157
4.3.15	Banyaknya Kejahatan Kriminalitas Serta Kerugian yang Diakibatkan Dalam Wilayah Polres Kabupaten Sanggau, 2018 <i>Number of Criminalities/ Violation Case and Losses Under Jurisdiction of Police Resort of Sanggau Regency, 2018</i>	159
4.3.16	Jumlah Tindak Pidana Menurut Kepolisian Sektor di Kabupaten Sanggau, 2015-2018 <i>Number of Reported Criminal Cases by Subdistrict Police Office in Sanggau Regency, 2015-2018</i>	160
4.3.17	Persentase Penyelesaian Tindak Pidana Menurut Kepolisian Resort di Kabupaten Sanggau, 2015-2018 <i>Percentage of Crime Clearance Rate by Subdistrict Pollice Office in Sanggau Regency, 2015-2018</i>	161
4.4 Agama/Religion		
4.4.1	Banyaknya Rumah Ibadah Menurut Kecamatan di Kabupaten Sanggau, 2018 <i>Number of Religious Buildings by Subdistrict in Sanggau Regency 2018</i>	162
4.4.2	Banyaknya Perkara Perceraian yang Diterima di Wilayah Hukum Pengadilan Agama Kabupaten Sanggau, 2013-2018 <i>Number of Divorce Cases Accepted Under Jurisdiction of Religious Court of Sanggau Regency, 2013-2018</i>	163
4.4.3	Banyaknya Perkara yang Diterima di Wilayah Hukum Pengadilan Agama Kabupaten Sanggau, 2013-2018 <i>Number of Cases Accepted Under Jurisdiction of Religious Court of Sanggau Regency, 2013-2018</i>	164

4.4.4	Jumlah Jemaah Haji Menurut Kecamatan di Kabupaten Sanggau, 2017-2018 <i>Number of Moslem Pilgrims by Subdistrict in Sanggau Regency, 2017-2018</i>	165
4.4.5	Banyaknya Perkara Perceraian di Kabupaten Sanggau Menurut Faktor Penyebab Terjadinya, 2018 <i>Number of Divorce Cases in Sanggau Regency by Cause Factor of Divorce, 2018</i>	166
4.4.6	Banyaknya Penerimaan Zakat Fitrah dan Mal Menurut Kecamatan di Kabupaten Sanggau, 2018 <i>Number of 'Fitrah' and 'Mal' Tithe Reception by Subdistrict in Sanggau Regency, 2018</i>	168
4.4.7	Banyaknya Hewan Kurban Menurut Jenis dan Kecamatan di Kabupaten Sanggau, 2018 <i>Number of Sacrificial Animals by Kind of Animals and Subdistrict in Sanggau Regency, 2018</i>	170
4.5	Kesejahteraan Sosial/Social Welfare	
4.5.1	Jumlah Keluarga Menurut Klasifikasi Keluarga dan Kecamatan di Kabupaten Sanggau, 2018 <i>Number of Family by Family Clasification and Subdistrict in Sanggau Regency, 2018</i>	171
4.5.2	Jumlah Keluarga Menurut Klasifikasi Keluarga di Kabupaten Sanggau, 2014-2018 <i>Number of Family by Family Classification in Sanggau Regency, 2014-2018</i>	172
4.5.3	Garis Kemiskinan dan Penduduk Miskin di Kabupaten Sanggau, 2014-2018 <i>Poverty Line and Poor Population in Sanggau Regency, 2014-2018</i> ...	173
4.6	Sosial Lainnya/The Other Social	
4.6.1	Jumlah Penerbitan Akta Kelahiran, Perkawinan, Kematian, dan Lainnya di Kabupaten Sanggau, 2018 <i>Number of Birth, Marriage, Death, and Others Certificate Published in Sanggau Regency, 2018</i>	174
4.6.2	Persentase Kepemilikan Kartu Tanda Penduduk dan Kartu Keluarga Menurut Kecamatan di Kabupaten Sanggau, 2018 <i>Ownership Percentage of Identity Cards and Family Cards by Subdistrict in Sanggau Regency, 2018</i>	175

4.6.3	Banyaknya Penderita Cacat Fisik dan Mental Dirinci Menurut Kecamatan di Kabupaten Sanggau, 2018 <i>Number of People With Physical and Mental Disability by Subdistricts in Sanggau Regency, 2018</i>	176
4.6.4	Jumlah Organisasi Karang Taruna dan FKKT Dirinci Menurut Kecamatan di Kabupaten Sanggau, 2018 <i>Number of 'Karang Taruna' Organization and FKKT by Subdistricts in Sanggau Regency, 2018</i>	177
4.6.5	Banyaknya Pekerja Sosial (PS) Menurut Jenis dan Kecamatan di Kabupaten Sanggau, 2018 <i>Number of Social Worker by Type and Subdistricts in Sanggau Regency, 2018</i>	178
4.6.6	Volume Sampah di Kabupaten Sanggau Menurut Kecamatan (m ³ /hari), 2015-2018 <i>Waste Management in Sanggau Regency by Subdistrict (m³/day), 2015-2018</i>	179
4.6.7	Volume Pengangkutan Sampah di Kabupaten Sanggau Menurut Kecamatan (m ³ /hari), 2015-2018 <i>Volume of Waste Transport in Sanggau Regency by Subdistrict (m³/day), 2015-2018</i>	180

5 Pertanian/Agriculture

5.1 Tanaman Pangan/Food Crops

5.1.1	Luas Lahan Sawah, Lahan Bukan Sawah, dan Lahan Bukan Pertanian di Kabupaten Sanggau (Ha), 2016-2018 <i>Area of Wetland, Dryland, and Non Agricultural Land in Sanggau Regency (Ha), 2016-2018</i>	199
5.1.2	Luas Lahan Sawah, Lahan Bukan Sawah, dan Lahan Bukan Pertanian Menurut Kecamatan di Kabupaten Sanggau (Ha), 2018 <i>Area of Wetland, Dryland, and Not Agricultural Land in Sanggau Regency by Subdistricts (Ha), 2018</i>	200
5.1.3	Luas Lahan Sawah Menurut Jenis Irigasi dan Kecamatan di Kabupaten Sanggau (Ha), 2018 <i>Area of Wetland in Sanggau Regency by Type of Irrigation and Subdistricts (Ha), 2018</i>	201

5.1.4	Luas Lahan Sawah yang Ditanami Padi Sebanyak Satu Kali di Kabupaten Sanggau (Ha), 2018 <i>Area of Wetland Planted to Paddy Only Once in Sanggau Regency by Subdistrict (Ha), 2018</i>	202
5.1.5	Luas Lahan Sawah yang Ditanami Padi Sebanyak Dua Kali Atau Lebih di Kabupaten Sanggau (Ha), 2018 <i>Area of Wetland Planted to Paddy Twice or More in Sanggau Regency by Subdistrict (Ha), 2018</i>	203
5.1.6	Luas Lahan Bukan Sawah Menurut Penggunaan Lahan dan Kecamatan di Kabupaten Sanggau (Ha), 2018 <i>Dryland Area in Sanggau Regency by Land Utilization and Subdistricts (Ha), 2018</i>	204
5.1.7	Luas Panen dan Produksi Tanaman Padi Kabupaten Sanggau, 2015 <i>Harvested Area and Production of Paddy in Sanggau Regency, 2015</i>	206
5.1.8	Luas Panen dan Produksi Tanaman Padi Sawah Kabupaten Sanggau, 2015 <i>Harvested Area and Production of Wetland Paddy in Sanggau Regency, 2015</i>	207
5.1.9	Luas Panen dan Produksi Tanaman Padi Ladang di Kabupaten Sanggau, 2015 <i>Harvested Area and Production of Dryland Paddy in Sanggau Regency, 2015</i>	208
5.1.10	Luas Panen dan Produksi Tanaman Jagung di Kabupaten Sanggau, 2015 <i>Harvested Area and Production of Maize in Sanggau Regency, 2015</i>	209
5.1.11	Luas Panen dan Produksi Ubi Kayu di Kabupaten Sanggau, 2015 <i>Harvested Area and Production of Cassava in Sanggau Regency, 2015</i>	210
5.1.12	Luas Panen dan Produksi Ubi Jalar di Kabupaten Sanggau, 2015 <i>Harvested Area and Production of Sweet Potatoes in Sanggau Regency, 2015</i>	211
5.1.13	Luas Panen dan Produksi Kacang Tanah di Kabupaten Sanggau, 2015 <i>Harvested Area and Production of Peanuts in Sanggau Regency, 2015</i>	212

5.1.14	Luas Panen dan Produksi Kacang Kedelai di Kabupaten Sanggau, 2015 <i>Harvested Area and Production of Soybeans in Sanggau Regency, 2015</i>	213
5.1.15	Luas Panen dan Produksi Kacang Hijau di Kabupaten Sanggau, 2015 <i>Harvested Area and Production of Green Beans in Sanggau Regency, 2015</i>	214
5.1.16	Daftar Aset Daerah Irigasi di Kabupaten Sanggau Menurut Kecamatan, Jenis dan Kondisi Saluran, 2018 <i>List of Irrigated Area Assets in Sanggau Regency by Subdistrict, Type and Condition of Channels, 2018</i>	215
5.2 Hortikultura/Horticulture		
5.2.1	Luas Panen Tanaman Sayuran Menurut Kecamatan dan Jenis Tanaman (ha), 2017 dan 2018 <i>Harvested Area of Vegetables by Subdistrict and Kind of Plant (ha), 2017 and 2018</i>	216
5.2.2	Produksi Tanaman Sayuran Menurut Kecamatan dan Jenis Tanaman (ton), 2017 dan 2018 <i>Production of Vegetables by Subdistrict and Kind of Plant (ton), 2017 and 2018</i>	218
5.2.3	Luas Panen Tanaman Sayuran dan Buah-Buahan Semusim Menurut Jenis Tanaman (ha), 2015-2018 <i>Harvested Area of Seasonal Vegetables and Fruits by Kind of Plant (ha), 2015-2018</i>	220
5.2.4	Produksi Tanaman Sayuran dan Buah-Buahan Semusim Menurut Jenis Tanaman (ton), 2015-2018 <i>Production of Seasonal Vegetables and Fruits by Kind of Plant (ton), 2015-2018</i>	221
5.2.5	Jumlah Tanaman yang Menghasilkan Buah-Buahan dan Sayuran Tahunan Menurut Jenis Tanaman, 2015-2018 <i>Number of Productive Plants of Annual Fruits and Vegetables by Kind of Plant, 2015-2018</i>	222
5.2.6	Produksi Buah-Buahan dan Sayuran Tahunan Menurut Jenis Tanaman (ton), 2015-2018 <i>Production of Annual Fruits and Vegetables by Kind of Plant (ton), 2015-2018</i>	223

5.2.7	Luas Panen Tanaman Biofarmaka Menurut Kecamatan dan Jenis Tanaman (m ²), 2017 dan 2018 <i>Harvested Area of Medicinal Plants by Subdistrict and Kind of Plant (m²), 2017 and 2018</i>	224
5.2.8	Produksi Tanaman Biofarmaka Menurut Kecamatan dan Jenis Tanaman (kg), 2017 dan 2018 <i>Production of Medicinal Plants by Subdistrict and Kind of Plant (kg), 2017 and 2018</i>	225
5.2.9	Luas Panen Tanaman Biofarmaka Menurut Jenis Tanaman (m ²), 2015-2018 <i>Harvested Area of Medicinal Plants by Kind of Plant (m²), 2015-2018</i>	226
5.2.10	Produksi Tanaman Biofarmaka Menurut Jenis Tanaman (kg), 2015-2018 <i>Production of Medicinal Plants by Kind of Plant (kg), 2015-2018</i>	227
5.3	Perkebunan/<i>Estate Crops</i>	
5.3.1	Luas Areal dan Produksi Kelapa Dalam di Kabupaten Sanggau, 2018 <i>Planted Area and Production of Coconut Plants by Subdistrict in Sanggau Regency, 2018</i>	228
5.3.2	Luas Areal dan Produksi Tanaman Kakao di Kabupaten Sanggau, 2018 <i>Planted Area and Production of Cocoa Plants by Subdistrict in Sanggau Regency, 2018</i>	229
5.3.3	Luas Areal dan Produksi Tanaman Lada di Kabupaten Sanggau, 2018 <i>Planted Area and Production of Pepper Plants by Subdistrict in Sanggau Regency, 2018</i>	230
5.3.4	Luas Areal dan Produksi Tanaman Kopi di Kabupaten Sanggau, 2018 <i>Planted Area and Production of Coffee Plants by Subdistrict in Sanggau Regency, 2018</i>	231
5.3.5	Luas Areal dan Produksi Tanaman Karet di Kabupaten Sanggau, 2018 <i>Planted Area and Production of Rubber Plants by Subdistrict in Sanggau Regency, 2018</i>	232

5.3.6	Luas Areal dan Produksi Kelapa Sawit Di Kabupaten Sanggau, 2018 <i>Planted Area and Production of Oil-Palm Plants by Subdistrict in Sanggau Regency, 2018</i>	233
5.3.7	Luas Areal dan Produksi Kelapa Hibrida di Kabupaten Sanggau, 2018 <i>Planted Area and Production of Hybrid Coconut Plants by Subdistrict in Sanggau Regency, 2018</i>	234
5.3.8	Luas Areal dan Produksi Aren di Kabupaten Sanggau, 2018 <i>Planted Area and Production of Sugar Palm Plants by Subdistrict in Sanggau Regency, 2018</i>	235
5.4 Peternakan/Livestock		
5.4.1	Populasi Ternak Dirinci Menurut Jenis Ternak dan Kecamatan (Ekor), 2018 <i>Livestock Population by Type of Livestock and Subdistrict, 2018</i>	236
5.4.2	Populasi Unggas Dirinci Menurut Jenis Unggas dan Kecamatan (Ekor), 2018 <i>Poultry Population by Type of Poultry and Subdistrict, 2018</i>	237
5.4.3	Jumlah Pemasukan Ternak dan Unggas di Kabupaten Sanggau (Ekor), 2018 <i>Number of Imported Livestock and Poultry in Sanggau Regency, 2018</i>	238
5.4.4	Jumlah Pemotongan Ternak Tercatat di Kabupaten Sanggau Menurut Bulan (Ekor), 2018 <i>Number of Slaughtered Livestock in Sanggau Regency by Month, 2018</i>	239
5.4.5	Jumlah Pemotongan Ternak Tercatat Dirinci Menurut Kecamatan di Kabupaten Sanggau (Ekor), 2018 <i>Number of Slaughtered Livestock By Subdistrict in Sanggau Regency, 2018</i>	240
5.5 Perikanan/Fishery		
5.5.1	Luas Area Perikanan Menurut Jenis Budidaya Ikan dan Kecamatan di Kabupaten Sanggau, 2018 <i>Total Fishery Area in Sanggau Regency by Type of Aquaculture and Subdistrict, 2018</i>	242

5.5.2	Produksi dan Nilai Ikan Perairan Umum dan Ikan Budidaya di Kabupaten Sanggau, 2017-2018 <i>Production and Value of Fishery Public Water and Cultivation Fish in Sanggau Regency, 2017-2018</i>	244
5.5.3	Banyaknya Jenis Alat Penangkapan Ikan dan Produksi yang Dihasilkannya di Kabupaten Sanggau, 2017-2018 <i>Number of Fishing Gear and Production by Type of Gear in Sanggau Regency, 2017-2018</i>	245
5.5.4	Banyaknya Trip Penangkapan Ikan Perairan Umum Menurut Jenis Alat Penangkapan di Kabupaten Sanggau, 2015-2018 <i>Number of Fishing Gear Trip Public Water in Sanggau Regency by Type of Fishing Gear, 2015-2018</i>	246
5.5.5	Produksi Perikanan Budidaya Menurut Kecamatan dan Subsektor di Kabupaten Sanggau (Ton), 2018 <i>Production of Fish Capture by Subdistrict and Subsector in Sanggau Regency (Ton), 2018</i>	247
5.6 Kehutanan/Forestry		
5.6.1	Lokasi dan Luas Kawasan Hutan di Kabupaten Sanggau, 2015 <i>Location and Total of Forest Area in Sanggau Regency, 2015</i>	248
5.6.2	Luas Lahan Kritis di Kabupaten Sanggau, 2015 <i>Critical Land in Sanggau Regency, 2015</i>	251
5.6.3	Desa Dalam Kawasan Hutan di Kabupaten Sanggau <i>Villages in Sanggau Regency Forest Area</i>	252
5.6.4	Luas Kawasan Hutan dan Perairan Menurut Kecamatan di Kabupaten Sanggau (Ha), 2015 <i>Forest and Inland Water Area by Subdistrict in Sanggau Regency (Ha), 2015</i>	254

6 Industri, Energi, dan Pertambangan/Industry, Energy, and Mining

6.1 Industri/Industry

6.1.1	Banyaknya Industri Dirinci Menurut Jenis dan Kecamatan di Kabupaten Sanggau, 2017-2018 <i>Number of Industry by Type of Industry and Subdistrict in Sanggau Regency, 2017-2018</i>	262
-------	---	-----

6.1.2	Banyaknya Usaha, Jumlah Tenaga Kerja dan Nilai Investasi pada Industri Kecil Non Formal Menurut Jenisnya di Kabupaten Sanggau, 2017-2018 <i>Number of Industry, Worker, and Investment at Non Formal Small Industry in Sanggau Regency by Type, 2017-2018</i>	263
6.1.3	Banyaknya Usaha, Jumlah Tenaga Kerja dan Nilai Investasi pada Industri Kecil Formal Menurut Jenisnya di Kabupaten Sanggau, 2017-2018 <i>Number of Industry, Worker, and Investment at Formal Small Industry in Sanggau Regency by Type, 2017-2018</i>	265
6.1.4	Banyaknya Usaha, Jumlah Tenaga Kerja dan Nilai Investasi pada Industri Menengah Menurut Jenisnya di Kabupaten Sanggau, 2017-2018 <i>Number of Industry, Worker, and Investment at Medium Industry in Sanggau Regency by Type, 2017-2018</i>	267
6.1.5	Banyaknya Usaha Perdagangan dan Rumah Makan di Kabupaten Sanggau, 2018 <i>Number of Trading Business and Restaurant by Subdistrict in Sanggau Regency, 2018</i>	269
6.2	Listrik/Electricity	
6.2.1	Penjualan Listrik di Kabupaten Sanggau Menurut Kecamatan, 2018 <i>Sales of Electricity by Subdistrict in Sanggau Regency, 2018</i>	270
6.2.2	Pelanggan Listrik Menurut Golongan/ Kelompok Tarif di Kabupaten Sanggau, 2018 <i>Electricity Customers by Class/Group Fares of Sanggau Regency, 2018</i>	271
6.2.3	Nilai Penjualan Kumulatif Listrik Menurut Golongan/ Kelompok Tarif di Kabupaten Sanggau (Rupiah), 2018 <i>Cummulative Value of Electricity Sales by Class/ Group Fares in Sanggau Regency (Rupiahs), 2018</i>	273
6.2.4	Pelanggan Listrik Menurut Golongan/Kelompok Tarif dan Kecamatan di Kabupaten Sanggau, 2018 <i>Number of Electricity Customers by Class/Group Fares and Subdistrict in Sanggau Regency, 2018</i>	275

6.2.5	Nilai Penjualan Listrik Dirinci Menurut Golongan dan Kecamatan di Kabupaten Sanggau, 2018 <i>Value of Electricity Sales by Class/Group Fares and Subdistrict in Sanggau Regency, 2018</i>	276
6.2.6	Daya Terpasang, Produksi, dan Distribusi Listrik PT. PLN (Persero) pada Cabang/Ranting PLN di Kabupaten Sanggau, 2011-2018 <i>Installed Capacity, Production, and Distribution of Electricity of State Electricity Company at Branch Level in Sanggau Regency, 2011-2018</i>	277
6.2.7	Persebaran Pembangkit Listrik Non PLN Berdasarkan Lokasi, Daya Terpasang, dan Jumlah Pelanggan di Kabupaten Sanggau, 2018 <i>Distribution of Non PLN Power Plants by Location, Capacity, and Customers in Sanggau Regency, 2018</i>	278
6.3 Air Bersih/Watery		
6.3.1	Banyaknya Pelanggan, Air yang Disalurkan, dan Nilainya Menurut Kecamatan di Kabupaten Sanggau, 2018 <i>Number of Customers, Water Distributed, and Its Value in Sanggau Regency by Subdistrict, 2018</i>	281
6.3.2	Banyaknya Air Minum yang Disalurkan di Kabupaten Sanggau Menurut Kelompok Pelanggan (m ³) , 2015-2018 <i>Number of Water Distributed in Sanggau Regency by Group of Customers (m³), 2015-2018</i>	282
6.3.3	Nilai Air Minum yang Disalurkan di Kabupaten Sanggau Menurut Kelompok Pelanggan (Ribu Rupiah), 2015-2018 <i>Value of Water Distributed in Sanggau Regency by Group of Customers (Thousand Rupiahs), 2015-2018</i>	283
6.3.4	Nilai Air Minum yang Disalurkan di Kabupaten Sanggau Menurut Kelompok Pelanggan (Ribu Rupiah), 2018 <i>Value of Water Distributed by Group of Customers and Subdistrict in Sanggau Regency (Thousand Rupiahs), 2018</i>	284
6.3.5	Banyaknya Air Minum yang Disalurkan Menurut Kelompok dan Kecamatan di Kabupaten Sanggau (m ³), 2018 <i>Number of Water Distributed by Group of Customers and Subdistrict in Sanggau Regency (m³), 2018</i>	286

6.4 Pertambangan/Mining

- 6.4.1 Daftar Nama Perusahaan yang Memiliki Izin Usaha Pertambangan (IUP) Menurut Kecamatan di Kabupaten Sanggau, 2018
Companies Who Has Mining License by Subdistrict in Sanggau Regency, 2018 288

7 Perdagangan, Koperasi, dan Logistik/Trade, Cooperative, and Logistic

7.1 Perdagangan/Trade

- 7.1.1 Volum dan Nilai Ekspor di Kabupaten Sanggau, 2018
Volume and Value of Exports in Sanggau Regency, 2018..... 299
- 7.1.2 Jumlah Timbangan, Takaran dan Perlengkapan yang Ditera Ulang Menurut Kecamatan di Kabupaten Sanggau, 2015-2018
Number of Scales, Cubic Measure, and Rechecked Tools by Subdistrict in Sanggau Regency, 2015-2018..... 300
- 7.1.3 Banyaknya Penerbitan Tanda Daftar Perusahaan (TDP) di Kabupaten Sanggau Menurut Kecamatan, 2018
Number of Enterprise License Published in Sanggau Regency by Subdistrict, 2018..... 301
- 7.1.4 Perkembangan Harga Semen di Kabupaten Sanggau (Rupiah), 2014-2018
Trend of Cement Price in Sanggau Regency (rupiahs), 2014-2018..... 302
- 7.1.5 Perkembangan Rata-Rata Harga Kebutuhan Pokok di Ibukota Kabupaten Sanggau (Rupiah), 2018
Trend of Primary Necessity Price in Capital of Sanggau Regency (Rupiahs), 2018 303

7.2 Koperasi/Cooperative

- 7.2.1 Keadaan Koperasi Unit Desa (KUD) di Kabupaten Sanggau, 2016-2018
Condition of Village Unit Cooperative in Sanggau Regency, 2016-2018 305
- 7.2.2 Keadaan Koperasi Non KUD di Kabupaten Sanggau, 2016-2018
Condition of Non Village Unit Cooperative in Sanggau Regency, 2016-2018..... 306
- 7.2.3 Banyaknya KUD dan Non KUD Dirinci Menurut Kecamatan di Kabupaten Sanggau, 2016-2018
Number of Village Unit Cooperative and Non Village Unit Cooperative by Subdistrict in Sanggau Regency, 2016-2018..... 307

7.2.4	Jumlah Anggota KUD dan Non KUD di Kabupaten Sanggau, 2016-2018 <i>Number of Member of Village Unit Cooperative and Non Village Unit Cooperative by Subdistrict in Sanggau Regency, 2016-2018.....</i>	308
-------	--	-----

7.3 Logistik/Logistic

7.3.1	Pemasukan Beras pada Kantor Seksi Logistik Sanggau (Kg), 2014-2018 <i>Importation of Rice to Sanggau Logistics Section Office (Kg), 2014-2018</i>	309
7.3.2	Penyaluran Beras pada Kantor Seksi Logistik Sanggau (Kg), 2014-2018 <i>Distribution of Rice in Sanggau Logistics Section Office (Kg), 2014-2018</i>	310
7.3.3	Penyaluran Beras Dari Kantor Seksi Logistik Sanggau Menurut Golongan yang Menerima (Kg), 2018 <i>Distribution of Rice from Sanggau Logistics Section Office by Receiving Group (Kg), 2018</i>	311
7.3.4	Realisasi Pengadaan dan Penyaluran Beras di Kabupaten Sanggau (Kg), 2018 <i>Realization of Rice Distribution in Sanggau Regency (Kg), 2018</i>	312

8 Wisatawan, Hotel, dan Pariwisata/Tourist, Hotel, and Tourism

8.1 Wisatawan/Tourist

8.1.1	Jumlah Warga Negara Malaysia dan Warga Negara Indonesia yang Melintas Menggunakan Pas Lintas Batas (PLB), 2018 <i>Number of Malaysian Citizen and Indonesian Citizen who Pass using Border Crossing Pass (BCP), 2018</i>	321
8.1.2	Jumlah Kedatangan WNA Pengunjung Singkat, 2018 <i>Number of Foreign Citizens with Short-Term Visit, 2018</i>	322
8.1.3	Jumlah Keberangkatan Melalui Pos Pemeriksaan Lintas Batas Entikong Dirinci Menurut Paspor, 2017-2018 <i>Number of Departure from Entikong Transboundary Check Point by Type of Passport, 2017-2018.....</i>	323
8.1.4	Jumlah Kedatangan Melalui Pos Pemeriksaan Lintas Batas Entikong Dirinci Menurut Paspor, 2017-2018 <i>Number of Arrival to Entikong Transboundary Check Point by Type of Passport, 2017-2018</i>	324

8.1.5	Jumlah Keberangkatan Melalui Pos Pemeriksaan Lintas Batas Entikong Dirinci Menurut Kebangsaan, 2018 <i>Number of Departure from Entikong Transboundary Check Point by Nationality, 2018</i>	325
8.1.6	Jumlah Kedatangan Melalui Pos Pemeriksaan Lintas Batas Entikong Dirinci Menurut Kebangsaan, 2018 <i>Number of Arrival to Entikong Transboundary Check Point by Nationality, 2018</i>	326
8.2	Hotel/Hotel	
8.2.1	Banyaknya Akomodasi Menurut Kecamatan di Kabupaten Sanggau, 2015 <i>Number of Accommodation Enterprise in Sanggau Regency by Subdistrict, 2015</i>	327
8.2.2	Daftar Akomodasi Menurut Kecamatan di Kabupaten Sanggau, 2015 <i>Directory of Accommodation Enterprise in Sanggau Regency by Subdistrict, 2015</i>	328
8.2.3	Daftar Akomodasi Menurut Jumlah Kamar dan Kecamatan di Kabupaten Sanggau, 2015 <i>Directory of Accommodation Enterprise and Rooms and Beds Prepared in Sanggau Regency, 2015</i>	330
8.3	Pariwisata/Tourism	
8.3.1	Daftar Objek Wisata Alam Menurut Kecamatan di Kabupaten Sanggau, 2018 <i>Directory of Natural Attractions by Subdistrict in Sanggau Regency, 2018</i>	332
8.3.2	Daftar Objek Wisata Budaya Menurut Kecamatan di Kabupaten Sanggau, 2018 <i>Directory of Cultural Attractions by Subdistrict in Sanggau Regency, 2018</i>	334
8.3.3	Daftar Cagar Budaya Menurut Kecamatan di Kabupaten Sanggau, 2018 <i>Directory of Cultural Heritage by Subdistrict in Sanggau Regency, 2018</i>	335

9 Transportasi, Pos, dan Komunikasi/Transportation, Post, and Communication

9.1 Transportasi/Transportation

- 9.1.1 Panjang Jalan Menurut Keadaan Jalan di Kabupaten Sanggau (Km), 2017-2018
Length of Roadway in Sanggau Regency by Roads Condition (Km), 2017-2018..... 343
- 9.1.2 Panjang Jalan di Kabupaten Sanggau Dirinci Menurut Kecamatan dan Status (Km), 2018
Length of Roads in Sanggau Regency by Subdistrict (Km), 2018..... 344
- 9.1.3 Banyaknya Armada Angkutan Umum di Kabupaten Sanggau, 2014-2018
Number of Public Transportation in Sanggau Regency, 2014-2018 345
- 9.1.4 Banyaknya Armada Angkutan Umum Menurut Jenis Kendaraan di Kabupaten Sanggau, 2018
Number of Public Transportation by Type in Sanggau Regency, 2018 346
- 9.1.5 Jumlah Sarana Angkutan Sungai/Kapal Pedalaman Menurut Jenisnya di Kabupaten Sanggau, 2018
Number of Water Transportation by Type of Boat in Sanggau Regency, 2018 347
- 9.1.6 Banyaknya Kendaraan Bermotor Yang Terdaftar di Kabupaten Sanggau Menurut Jenisnya (Unit) , 2014-2018
Number of Registered Motor Vehicle by Type of Motor Vehicle (Units), 2014-2018 348

9.2 Pos dan Komunikasi/Post and Communication

- 9.2.1 Banyaknya Kantor Pos Menurut Jenisnya di Kabupaten Sanggau, 2018
Number of Post Office by Type in Sanggau Regency, 2018..... 349
- 9.2.2 Banyaknya Pengiriman Benda-Benda Pos di Kabupaten Sanggau Menurut Jenis Kiriman, 2018
Number of Shipping Post Goods in Sanggau Regency by Type of Sending, 2018..... 350
- 9.2.3 Banyaknya Pengiriman dan Penerimaan Surat Tercatat, Kilat Khusus, Paket Pos dan Wesel Pos di Kabupaten Sanggau, 2018
Number of Sending and Receiving Registered Letter, Special Delivery, Post Package & Money Orders in Sanggau Regency, 2018... 351

9.2.4	Besarnya Nilai Pengiriman Surat Kilat Khusus, Paket Pos, serta Penjualan Benda Pos dan Bea Pos di Kabupaten Sanggau, 2018 <i>Value of Sending Special Delivery, Post Package & Revenue of Postal Stationery and Postal Charges in Sanggau Regency, 2018</i>	352
9.2.5	Besarnya Nilai Pengiriman Surat Biasa, Kilat Khusus, Paket Pos, serta Penjualan Benda-Benda Pos dan Bea Wesel Dirinci Menurut Kecamatan, 2018 <i>Value of Sending Fast Letter, Pos Pocket, and Revenue of Post Goods and Bea Post by Subdistrict in Sanggau Regency, 2018</i>	353

10 Keuangan Daerah, Pegadaian, dan Perbankan/Local Finance, Pawnshop, and Banking

10.1 Keuangan Daerah/Local Finance

10.1.1	Realisasi Penerimaan Pemerintah Daerah di Kabupaten Sanggau (Ribu Rupiah), 2018 <i>Actual Local Government Revenues in Sanggau Regency (Thousand Rupiahs), 2018</i>	361
10.1.2	Realisasi Pengeluaran Rutin Pemerintah Daerah Kabupaten Sanggau (Ribu Rupiah), 2018 <i>Actual Local Government Expenditures in Sanggau Regency (Thousand Rupiahs), 2018</i>	362
10.1.3	Realisasi Penerimaan PBB pada Sektor Perdesaan di Kabupaten Sanggau, 2017-2018 <i>Actual Revenues of Land and Building Taxes in Rural Sector in Sanggau Regency, 2017-2018</i>	363
10.1.4	Realisasi Penerimaan PBB pada Sektor Perkotaan di Kabupaten Sanggau, 2017-2018 <i>Actual Revenues of Land and Building Taxes in Urban Sector in Sanggau Regency, 2017-2018</i>	364
10.1.5	Realisasi Penerimaan PBB pada Sektor Perdesaan dan Sektor Perkotaan di Kabupaten Sanggau, 2017-2018 <i>Actual Revenues of Land and Building Taxes in Rural and Urban Sector in Sanggau Regency, 2017-2018</i>	365
10.1.6	Realisasi Penerimaan Pajak dan Retribusi di Kabupaten Sanggau (Rupiah), 2018 <i>Actual Revenues of Regional Taxes and Retributions in Sanggau Regency (Rupiah), 2018</i>	366

10.1.7	Realisasi Penerimaan PBB Menurut Sektor di Kabupaten Sanggau (Rupiah), 2018 <i>Actual Land and Building Taxes Revenues by Sector in Sanggau Regency (Rupiah), 2018</i>	368
10.1.8	Jumlah dan Nilai Proyek Bangunan yang Diselesaikan di Kabupaten Sanggau, 2017-2018 <i>Number and Value of Building Project Finished in Sanggau Regency, 2017-2018</i>	370
10.1.9	Jumlah dan Nilai Proyek Bangunan yang Diselesaikan di Kabupaten Sanggau Menurut Bentuk Proyek, 2017-2018 <i>Number and Value of Building Project Finished in Sanggau Regency by Project's Form, 2017-2018</i>	371
10.2 Pegadaian/Pawnshop		
10.2.1	Banyaknya Barang Jaminan dan Nilai Pinjaman pada PT Pegadaian (Persero), 2018 <i>Number of Collateral and Credit Value in PT Pegadaian (Persero), 2018</i>	372
10.2.2	Banyaknya Barang Jaminan yang Ditebus dan Uang Pinjaman yang Dikembalikan pada PT Pegadaian (Persero), 2018 <i>Number of Collateral and Loans Being Repaid in PT Pegadaian (Persero), 2018</i>	373
10.2.3	Jumlah dan Nilai Barang Jaminan yang Dilelang pada PT Pegadaian (Persero), 2018 <i>Number and Value of Goods Auctioned in PT Pegadaian (Persero), 2018</i>	374
10.3 Perbankan/Banking		
10.3.1	Posisi Simpanan Giro pada Bank Umum dan BPR di Kabupaten Sanggau Menurut Bulan, 2018 <i>Outstanding of Demand Deposits in Commercial and Rural Banks of Sanggau Regency by Month, 2018</i>	375
10.3.2	Posisi Simpanan Berjangka pada Bank Umum Dan BPR di Kabupaten Sanggau Menurut Bulan, 2018 <i>Outstanding of Time Deposit in Commercial and Rural Banks of Sanggau Regency by Month, 2018</i>	376

10.3.3	Posisi Simpanan Tabungan pada Bank Umum dan BPR di Kabupaten Sanggau Menurut Bulan, 2018 <i>Outstanding of Saving Deposits in Commercial and Rural Banks of Sanggau Regency by Month, 2018</i>	377
10.3.4	Posisi Kredit ke Pihak Ketiga pada Bank Umum dan BPR di Kabupaten Sanggau Menurut Jenis Kredit dan Bulan (Juta Rupiah), 2018 <i>Outstanding of Credit Fund in Sanggau Branch Commercial and Rural Banks by Type of Credit and Month (Million Rupiah), 2018</i>	378
10.3.5	Posisi Pinjaman yang Diberikan di Bank Umum dan BPR di Kabupaten Sanggau Menurut Bulan dan Sektor Ekonomi (Juta Rupiah), 2018 <i>Outstanding of Loans in Commercial and Rural Banks of Sanggau Regency by Month and Industrial Origin (Million Rupiah), 2018</i>	379
10.3.6	Posisi Kredit Kepada Usaha Mikro, Kecil dan Menengah (UMKM) yang Diberikan Bank Umum di Kabupaten Sanggau Menurut Jenis Kredit dan Bulan (Juta Rupiah), 2018 <i>Outstanding of Commercial Banks Credits to Micro, Small and Medium Establishment in Sanggau Regency by Type of Credit and Month (Million Rupiah), 2018</i>	382
10.3.7	Posisi Kredit Kepada Usaha Mikro, Kecil, dan Menengah (UMKM) yang Diberikan Bank Umum di Kabupaten Sanggau Menurut Bulan dan Lapangan Usaha (Juta Rupiah), 2018 <i>Outstanding of Commercial Bank Credit to Micro, Small, and Medium Enterprise in Sanggau Regency by Month and Industrial Origin (Million Rupiah), 2018</i>	383
10.3.8	Posisi Kredit Usaha Mikro, Kecil, dan Menengah yang Diberikan Bank Umum di Kabupaten Sanggau Menurut Plafon Kredit dan Bulan (Juta Rupiah), 2018 <i>Outstanding of Commercial Banks Credit to Micro, Small, and Medium Enterprise in Sanggau Regency by Credit Ceiling and Month (Million Rupiahs), 2018</i>	386
10.3.9	Jumlah Aktiva pada Bank Umum dan BPR di Kabupaten Sanggau Menurut Bulan (Juta Rupiah), 2018 <i>Total Commercial and Rural Banks' Assets in Sanggau Regency by Month (Million Rupiahs), 2018</i>	387

11 Pengeluaran Penduduk dan Konsumsi Makanan/*Population Expenditure and Food Consumption*

- 11.1 Pengeluaran Rata-Rata Per Kapita Sebulan Kelompok Barang Makanan di Kabupaten Sanggau (Rupiah), 2015-2018
Monthly Average Expenditure per Capita of Food Commodity Group in Sanggau Regency (Rupiah), 2015-2018..... 394
- 11.2 Pengeluaran Rata-Rata Per Kapita Sebulan Kelompok Barang Non Makanan di Kabupaten Sanggau (Rupiah), 2015-2018
Monthly Average Expenditure Per Capita of Non Food Commodity Group in Sanggau Regency (Rupiah), 2015-2018 395
- 11.3 Persentase Pengeluaran Rata-Rata Per Kapita Sebulan Kelompok Barang Makanan di Kabupaten Sanggau, 2015-2018
Percentage of Monthly Average Expenditure Per Capita of Food Commodity Group in Sanggau Regency, 2015-2018 396
- 11.4 Persentase Pengeluaran Rata-Rata Per Kapita Sebulan Kelompok Barang Non Makanan di Kabupaten Sanggau, 2015-2018
Percentage of Monthly Average Expenditure Per Capita of Non Food Commodity Group in Sanggau Regency, 2015-2018 397
- 11.5 Persentase Rumah Tangga di Kabupaten Sanggau Menurut Golongan Pengeluaran Per Kapita Perbulan Makanan, 2018
Percentage of Household in Sanggau Regency by Monthly per Capita Food Expenditure Class, 2018 398
- 11.6 Persentase Rumah Tangga di Kabupaten Sanggau Menurut Golongan Per Kapita Per Bulan Non Makanan, 2018
Percentage of Household in Sanggau Regency by Monthly per Capital Non Food Expenditure Class, 2018..... 399

12 Pendapatan Regional/*Regional Income*

- 12.1 Produk Domestik Regional Bruto Kabupaten Sanggau Atas Dasar Harga Berlaku Menurut Lapangan Usaha (Juta Rupiah), 2015-2018
Gross Regional Domestic Product of Sanggau Regency at Current Market Prices by Industry (Million Rupiahs), 2015-2018..... 412
- 12.2 Produk Domestik Regional Bruto Kabupaten Sanggau Atas Dasar Harga Konstan 2010 Menurut Lapangan Usaha (Juta Rupiah), 2015-2018
Gross Regional Domestic Product of Sanggau Regency at 2010 Constant Market Prices by Industry (Million Rupiahs), 2015-2018 413

12.3	Distribusi Persentase Produk Domestik Regional Bruto Kabupaten Sanggau Atas Dasar Harga Berlaku Menurut Lapangan Usaha, 2015-2018 <i>Percentage Distribution of Gross Regional Domestic Product of Sanggau Regency at Current Market Prices by Industry, 2015-2018 ..</i>	414
12.4	Laju Pertumbuhan Produk Domestik Regional Bruto Kabupaten Sanggau Atas Dasar Harga Konstan 2010 Menurut Lapangan Usaha (Persen), 2015-2018 <i>Growth Rate of Gross Regional Domestic Product of Sanggau Regency at 2010 Constant Market Prices by Industry (Percent), 2015-2018</i>	415
12.5	Indeks Harga Implisit Produk Domestik Regional Bruto Kabupaten Sanggau Menurut Lapangan Usaha (2010 = 100), 2015-2018 <i>Implicit Price Deflator of Gross Regional Domestic Product of Sanggau Regency by Industry (2010 = 100), 2015-2018</i>	416
12.6	Laju Pertumbuhan Indeks Harga Implisit Produk Domestik Regional Bruto Kabupaten Sanggau Menurut Lapangan Usaha (Persen), 2015-2018 <i>Growth Rate of Implicit Price Deflator of Gross Regional Domestic Product of Sanggau Regency by Industry (Percent), 2015-2018</i>	417
12.7	Produk Domestik Regional Bruto Kabupaten Sanggau Atas Dasar Harga Berlaku Menurut Jenis Pengeluaran (Juta Rupiah), 2015-2018 <i>Gross Regional Domestic Product of Sanggau Regency at Current Market Prices by Type of Expenditure (Million Rupiahs), 2015-2018..</i>	418
12.8	Produk Domestik Regional Bruto Kabupaten Sanggau Atas Dasar Harga Konstan Menurut Jenis Pengeluaran (Juta Rupiah), 2015-2018 <i>Gross Regional Domestic Product of Sanggau Regency at Constant Market Prices by Type of Expenditure (Million Rupiahs), 2015-2018</i>	419
12.9	Distribusi Persentase Produk Domestik Regional Bruto Kabupaten Sanggau Atas Dasar Harga Berlaku Menurut Jenis Pengeluaran, 2015-2018 <i>Percentage Distribution of Gross Regional Domestic Product of Sanggau Regency at Current Market Prices by Type of Expenditure, 2015-2018</i>	420

12.10	Laju Pertumbuhan Produk Domestik Regional Bruto Kabupaten Sanggau Atas Dasar Harga Konstan Menurut Jenis Pengeluaran, 2015-2018 (persen) <i>Growth Rate of Gross Regional Domestic Product of Sanggau Regency at Constant Market Prices by Type of Expenditure, 2015-2018 (percent)</i>	421
12.11	Indeks Harga Implisit Produk Domestik Regional Bruto Kabupaten Sanggau Menurut Jenis Pengeluaran (2010 = 100), 2015-2018 <i>Implicit Price Deflator of Gross Regional Domestic Product of Sanggau Regency by Type of Expenditure (2010 = 100), 2015-2018</i> ...	422
12.12	Laju Pertumbuhan Indeks Harga Implisit Produk Domestik Regional Bruto Kabupaten Sanggau Menurut Jenis Pengeluaran (persen), 2015-2018 <i>Growth Rate of Implicit Price Deflator of Gross Regional Domestic Product of Sanggau Regency by Type of Expenditure (percent), 2015-2018</i>	423
12.13	Perkembangan Produk Domestik Regional Bruto dan Produk Domestik Regional Bruto per Kapita di Kabupaten Sanggau, 2015-2018 <i>Trend of Gross Regional Domestic Product and per Capita Gross Regional Domestic Product of Sanggau Regency, 2015-2018</i>	424
 13 Perbandingan Regional/Regional Comparison		
13.1	Penduduk Laki-Laki di Provinsi Kalimantan Barat Menurut Kabupaten/Kota, 2014-2018 <i>Male Population of Kalimantan Barat Province by Regency/Municipality, 2014-2018</i>	430
13.2	Penduduk Perempuan di Provinsi Kalimantan Barat Menurut Kabupaten/Kota, 2014-2018 <i>Female Population of Kalimantan Barat Province by Regency/Municipality, 2014-2018</i>	431
13.3	Penduduk Laki-Laki dan Perempuan di Provinsi Kalimantan Barat Menurut Kabupaten/Kota, 2014-2018 <i>Male and Female Population of Kalimantan Barat Province by Regency/Municipality, 2014-2018</i>	432

13.4	Kepadatan Penduduk di Provinsi Kalimantan Barat Menurut Kabupaten/Kota, 2018 <i>Population Density of Kalimantan Barat Province by Regency/Municipality, 2018</i>	433
13.5	Indeks Pembangunan Manusia di Provinsi Kalimantan Barat Menurut Kabupaten/Kota, 2018 <i>Human Development Index (HDI) of Kalimantan Barat Province by Regency/Municipality, 2018</i>	434
13.6	Garis Kemiskinan dan Jumlah Penduduk Miskin di Provinsi Kalimantan Barat Menurut Kabupaten/ Kota, 2018 <i>Poverty Line and Poor Population of Kalimantan Barat Province by Regency/Municipality, 2018</i>	435
13.7	Produk Domestik Regional Bruto Atas Dasar Harga Berlaku Menurut Kabupaten/Kota di Provinsi Kalimantan Barat (Juta Rupiah), 2015-2018 <i>Gross Regional Domestic Product at Current Market Prices by Regency/Municipality in Kalimantan Barat Province (million rupiahs), 2015-2018</i>	436
13.8	Produk Domestik Regional Bruto Atas Dasar Harga Konstan 2010 Menurut Kabupaten/Kota di Provinsi Kalimantan Barat (Juta Rupiah), 2015-2018 <i>Gross Regional Domestic Product at 2010 Constant Market Prices by Regency/Municipality in Kalimantan Barat Province (million rupiahs), 2015-2018</i>	437
13.9	Laju Pertumbuhan Produk Domestik Regional Bruto Atas Dasar Harga Konstan 2010 Menurut Kabupaten/Kota di Provinsi Kalimantan Barat, 2015-2018 <i>Growth Rate of Gross Regional Domestic Product at 2010 Constant Prices by Regency/Municipality in Kalimantan Barat Province, 2015-2018</i>	438
13.10	Produk Domestik Regional Bruto Perkapita Atas Dasar Harga Berlaku Menurut Kabupaten/Kota di Provinsi Kalimantan Barat, 2015-2018 <i>Gross Regional Domestic Product Per Capita at Current Market Price by Regency/Municipality in Kalimantan Barat Province, 2015-2018</i>	439

13.11	Produk Domestik Regional Bruto Perkapita Atas Dasar Harga Konstan 2010 Menurut Kabupaten/Kota di Provinsi Kalimantan Barat, 2015-2018 <i>Gross Regional Domestic Product Per Capita at 2010 Constant Market Price by Regency/Municipality in Kalimantan Barat Province, 2015-2018</i>	440
13.12	Luas Panen Padi Sawah dan Padi Ladang Menurut Kabupaten/ Kota di Provinsi Kalimantan Barat (Ha), 2011-2015 <i>Harvested Area of Paddy Plant (Wetland and Dryland) by Regency/Municipality in Kalimantan Barat Province, 2011-2015</i>	441
13.13	Produksi Padi Sawah dan Padi Ladang Menurut Kabupaten/Kota di Provinsi Kalimantan Barat, 2011-2015 <i>Production of Paddy Plant (Wetland and Dryland) by Regency/ Municipality in Kalimantan Barat Province, 2011-2015</i>	442
13.14	Rencana Proyek Penanaman Modal Dalam Negeri dan Investasi di Provinsi Kalimantan Barat Menurut Kabupaten/Kota, 2018 <i>Domestic Investment Project as Planning and Investment Value by Regency/Municipality, 2018</i>	443
13.15	Realisasi Proyek Penanaman Modal Dalam Negeri, Investasi, dan Tenaga Kerja di Provinsi Kalimantan Barat Menurut Kabupaten/ Kota, 2018 <i>Actual Domestic Investment Project, Investment Value, and Employee in Kalimantan Barat Province by Regency/Municipality, 2018</i>	444
13.16	Rencana Proyek Penanaman Modal Asing dan Investasi di Provinsi Kalimantan Barat Menurut Kabupaten/Kota, 2018 <i>Foreign Investment Project as Planning and Investment Value in Kalimantan Barat Province by Regency/Municipality, 2018</i>	445
13.17	Realisasi Proyek Penanaman Modal Asing, Investasi, dan Tenaga Kerja di Provinsi Kalimantan Barat Menurut Kabupaten/Kota, 2018 <i>Actual Foreigner Investment Project, Investment Value, and Employee in Kalimantan Barat Province by Regency/Municipality, 2018</i>	446

DAFTAR GAMBAR/LIST OF FIGURES

	halaman pages
1 Persentase Luas Wilayah Kabupaten Sanggau Menurut Kecamatan <i>Percentage of Land Area in Sanggau Regency by Subdistrict</i>	7
2 Pegawai Negeri Sipil di Bawah Pemerintah Daerah Kabupaten Sanggau Menurut Tingkat Pendidikan dan Jenis Kelamin, 2018 <i>Number of Civil Servants Under the Local Government of Sanggau Regency by Education Level and Sex, 2018</i>	25
3 Piramida Penduduk Kabupaten Sanggau, 2018 <i>Population Pyramid of Sanggau Regency, 2018</i>	57
4 Jumlah Tenaga Kesehatan di Kabupaten Sanggau Menurut Kecamatan, 2018 <i>Number of Health Personnels in Sanggau Regency by Subdistrict, 2018</i> ..	85
5 Luas Panen Padi Sawah dan Padi Ladang Menurut Kecamatan, 2015 <i>Harvested Area of Wetland and Dryland Paddy by Subdistrict, 2015</i>	198
6 Jumlah Produksi Padi Sawah dan Padi Ladang Menurut Kecamatan, 2015 <i>Number of Production of Wetland and Dryland Paddy by Subdistrict, 2015</i>	198
7 Persentase Banyaknya Air Minum Yang Disalurkan di Kabupaten Sanggau Menurut Kelompok Pelanggan, 2018 <i>Percentage of Water Distributed in Sanggau Regency by Group of Customers, 2018</i>	261
8 Jumlah Anggota Koperasi Unit Desa dan Non Koperasi Unit Desa Menurut Kecamatan, 2018 <i>Total Member of Village Cooperative Unit and Non-Village Cooperative Unit at Sanggau Regency by Subdistrict, 2018</i>	298
9 Jumlah Kedatangan dan Keberangkatan WNI yang Melintas Menggunakan Pas Lintas Batas (PLB), 2018 <i>Number of Arrival and Departure of Indonesian Citizen who Pass using Border Crossing Pass (BCP), 2018</i>	320

10	Perbandingan Panjang Jalan di Kabupaten Sanggau, 2016 <i>Comparison of Roadway Length in Sanggau Regency, 2016</i>	342
11	Persentase Realisasi Penerimaan PBB pada Sektor Pedesaan dan Sektor Perkotaan, 2018 <i>Actual Revenues of Land and Building Taxes in Rural and Urban Sector in Sanggau Regency, 2018</i>	360
12	Persentase Pengeluaran Rata-rata Perkapita Sebulan di Kabupaten Sanggau, 2018 <i>Percentage of Monthly Average Expenditure per Capita in Sanggau Regency, 2018</i>	393
13	Laju Pertumbuhan Produk Domestik Regional Bruto Kabupaten Sanggau Atas Dasar Harga Konstan 2010, 2012-2018 <i>Growth Rate of Gross Regional Domestic Product Growth of Sanggau Regency at 2010 Constant Market Prices, 2012-2018</i>	411
14	Pertumbuhan IPM Menurut Kabupaten/Kota di Provinsi Kalimantan Barat, 2018 <i>HDI Growth Rate by Regency/Municipality in Kalimantan Barat Province, 2018</i>	429

PENJELASAN UMUM/EXPLANATORY NOTES

Tanda-tanda, satuan-satuan, dan lain-lainnya yang digunakan dalam publikasi ini adalah sebagai berikut:

Symbols, measurement units, and acronyms which are used in this publication, are as follows:

1. TANDA-TANDA/SYMBOLS

Data tidak tersedia/ <i>Data not available</i>	: ...
Tidak ada atau nol / <i>Null or zero</i>	: —
Data dapat diabaikan/ <i>Data negligible</i>	: 0
Tanda decimal/ <i>Decimal point</i>	: ,
Data tidak dapat ditampilkan/ <i>Not applicable</i>	: NA
Angka perkiraan/ <i>Estimated figures</i>	: e
Angka sementara/ <i>Preliminary figures</i>	: x
Angka sangat sementara/ <i>Very preliminary figures</i>	: xx
Angka diperbaiki/ <i>Revised figures</i>	: r

2. SATUAN/UNITS

barel/ <i>barrel</i>	: 158,99 liter/ <i>litres</i> = 1/6,2898 m ³
hektar (ha)/ <i>hectare (ha)</i>	: 10 000 m ²
kilometer (km)/ <i>kilometres (km)</i>	: 1 000 meter/ <i>meters (m)</i>
knot/ <i>knot</i>	: 1,8523 km/jam (<i>km/hour</i>)
kuintal/ <i>quintal</i>	: 100 kg
KWh	: 1 000 Watt <i>hour</i>
MWh	: 1 000 KWh
liter (untuk beras)/ <i>litre (for rice)</i>	: 0,80 kg
ons/ <i>ounce</i>	: 28,31 gram/ <i>grams</i>
ton	: 1 000 kg

Satuan lain: buah, dus, butir, helai/lembar, kaleng, batang, pulsa, ton kilometer (ton-km), jam, menit, persen (%).

Other units: unit, pack, pieces, sheet, tin, pulse, ton-kilometres(ton-km), hour, minute, percent (%).

Perbedaan angka di belakang koma disebabkan oleh pembulatan angka.

The difference in decimal numbers is caused by rounding.

GEOGRAFI DAN IKLIM

GEOGRAPHY AND CLIMATE

1

Peta Provinsi Kalimantan Barat
MAP OF KALIMANTAN BARAT PROVINCE



Kabupaten Sanggau
SANGGAU REGENCY

Luas Wilayah
AREA **12 857,70 KM²**

Kabupaten terluas keempat di
Provinsi Kalimantan Barat
FOURTH LARGEST REGENCY IN
KALIMANTAN BARAT PROVINCE

Kecamatan Jangkang
JANGKANG SUBDISTRICT

Luas Wilayah
AREA **1 589,20 KM²**

Kecamatan terluas di
Kabupaten Sanggau
LARGEST SUBDISTRICT IN
SANGGAU REGENCY

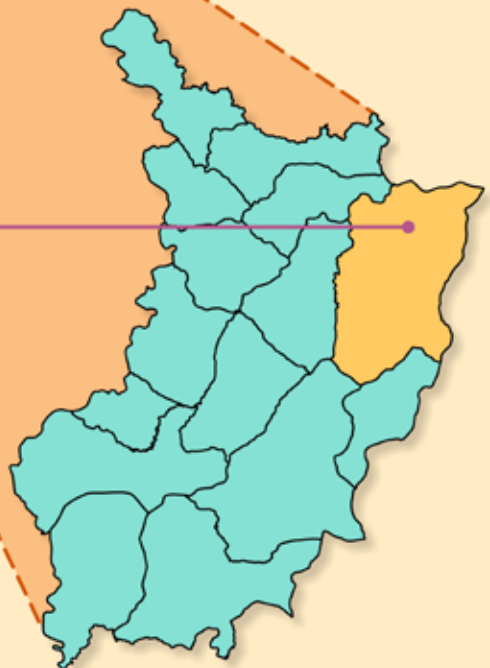

Peta Kabupaten Sanggau
MAP OF SANGGAU REGENCY

PENJELASAN TEKNIS

1. Secara astronomis, Provinsi Kalimantan Barat terletak antara 2° 08' Lintang Utara dan 3° 02' Lintang Selatan dan antara 108° 30' and 114° 10' Bujur Timur dan dilalui oleh garis ekuator atau garis khatulistiwa yang terletak pada garis lintang 00.
2. Berdasarkan posisi geografisnya, Provinsi Kalimantan Barat memiliki batas-batas: Utara – Malaysia; Selatan – Laut Jawa dan Kalimantan Tengah; Barat – Laut Natuna dan Selat Karimata; Timur – Kalimantan Timur.
3. Provinsi Kalimantan Barat terdiri dari 14 kabupaten, yaitu:
 - Kab. Sambas
 - Kab. Bengkayang.
 - Kab. Landak
 - Kab. Pontianak
 - Kab. Sanggau
 - Kab. Ketapang
 - Kab. Sintang
 - Kab. Kapuas Hulu
 - Kab. Sekadau
 - Kab. Melawi
 - Kab. Kayong Utara
 - Kab. Kubu Raya
 - Kota Pontianak
 - Kota Singkawang

TECHNICAL NOTES

1. *Astronomically, Kalimantan Barat Province is located between 2° 08' North latitude and 3° 02' South latitude, and between 108° 30' and 114° 10' East longitude and lies on equator line located at 00 latitude line.*
2. *In terms of geographic position, Kalimantan Barat Province has boundaries as follows: North – Malaysia; South – Java Sea and Kalimantan Tengah; West – Natuna Sea and Karimata Strait; East – Kalimantan Timur.*
3. *Kalimantan Barat Province has 14 regencies. These include:*
 - *Sambas Regency*
 - *Bengkayang Regency*
 - *Landak Regency*
 - *Pontianak Regency*
 - *Sanggau Regency*
 - *Ketapang Regency*
 - *Sintang Regency*
 - *Kapuas Hulu Regency*
 - *Sekadau Regency*
 - *Melawi Regency*
 - *Kayong Utara Regency*
 - *Kubu Raya Regency*
 - *Pontianak Municipality*
 - *Singkawang Municipality*

ULASAN**DESCRIPTION****1.1 Letak Kabupaten Sanggau**

Kabupaten Sanggau merupakan salah satu Daerah/Region Tingkat II yang terletak di tengah-tengah dan berada pada bagian utara daerah Propinsi Kalimantan Barat, dengan luas daerah 12.857,70 km² dan kepadatan penduduk rata-rata 35 jiwa per km².

Dilihat dari letak geografisnya, Kabupaten Sanggau terletak di antara 1° 10' Lintang Utara dan 0° 35' Lintang Selatan, serta di antara 109° 45' dan 111° 11' Bujur Timur.

Batas wilayah administratif Kabupaten Sanggau adalah:

- Utara : Malaysia Timur (Sarawak)
- Selatan : Kabupaten Ketapang
- Timur : Kabupaten Sekadau
- Barat : Kabupaten Landak

1.2 Luas Wilayah

Kabupaten Sanggau merupakan Daerah Tingkat II yang memiliki wilayah terluas keempat (12,47%) dari Kabupaten/Kota di Provinsi Kalimantan Barat, setelah Kabupaten Ketapang, Kabupaten Kapuas Hulu, dan Kabupaten Sintang. Jika dilihat dari luas kecamatan, maka kecamatan terluas adalah Kecamatan Jangkang dengan luas 1.589,20 km², kemudian Kecamatan Meliau, yaitu 1.495,70 km². Sedangkan kecamatan terkecil adalah Kecamatan Balai dengan luas 395,60 km², kemudian Kecamatan Beduai dengan luas 435,00 km².

1.3 Iklim

Selama tahun 2018, Kabupaten Sanggau secara umum sering diguyur hujan dengan rata-rata hari hujan bulanan tertinggi terjadi pada bulan

1.1 The Location of Sanggau Regency

Sanggau Regency is one of the Second Region that located at north side of Kalimantan Barat. It has 12.857,70 square kilometers land areas with population density was about 35 persons per square kilometers.

Relating to geographical position, Sanggau Regency is located between 1° 10' North Latitude and 0° 30' South Latitude, and from 109° 45' to 111° 11' East Longitude.

Territorial borders of Sanggau Regency as follows:

- North side : East Malaysia (Sarawak)
- South side : Ketapang Regency
- East side : Sekadau Regency
- West side : Landak Regency

1.2 Total Area

Sanggau Regency, the second level region, is the fourth largest regency (12,47%) in Kalimantan Barat, after Ketapang Regency, Kapuas Hulu Regency, and Sintang Regency. At Subdistrict level, Jangkang Subdistrict (1.589,20 km²) and Meliau Subdistrict (1.495,70 km²) are the first and second largest Subdistrict in Sanggau Regency. On the contrary, Balai Subdistrict (395,60 km²) and Beduai Subdistrict (435,00 km²) are the first and second smallest Subdistrict in Sanggau Regency.

1.3 Climate

In 2018, rain most frequently occurs in November and December, about 20 days in a month. While the least one was happened in August, about 5 days in a

November dan Desember, yaitu sekitar 20 hari. Sedangkan rata-rata hari hujan bulanan terendah terjadi selama 5 hari pada bulan Agustus. Rata-rata curah hujan bulanan bervariasi dari sebesar 60,23 mm pada bulan Agustus (terendah) hingga sebesar 416,38 mm pada bulan November (tertinggi).

1.4 Topografi

Pada umumnya Kabupaten Sanggau merupakan daerah dataran tinggi yang berbukit dan berawa-rawa yang dialiri oleh beberapa sungai, di antaranya: Sungai Kapuas, Sungai Sekayam, Sungai Mengkiang, Sungai Kambing, dan Sungai Tayan. Sungai Kapuas merupakan sungai terpanjang di Provinsi Kalimantan Barat yang mengalir dari Kabupaten Kapuas Hulu melalui Kabupaten Sintang, Kab. Sanggau, dan bermuara di Kabupaten Pontianak. Sedangkan sungai-sungai kecil lainnya merupakan cabang dari Sungai Kapuas yang berhubungan satu dengan yang lainnya.

month. Rainfall in this area was varied from 60,23 mm in August (the lowest) to 416,38 mm in November (the highest).

1.4 Topographic

In general, Sanggau Regency is a hilly and swampy highlands with many rivers around, such as Kapuas River, Sekayam River, Mengkiang, Kambing, and Tayan River. Kapuas River is the largest river in Kalimantan Barat Province. It flows from Kapuas Hulu Regency through Sintang Regency, Sanggau Regency, and Pontianak Regency as the estuary. While the other small rivers are branch of Kapuas River that related to one another.

<https://sanggaukab.bps.go.id>

Gambar 1 Persentase Luas Wilayah Kabupaten Sanggau Menurut Kecamatan
Picture Percentage of Land Area in Sanggau Regency by Subdistrict

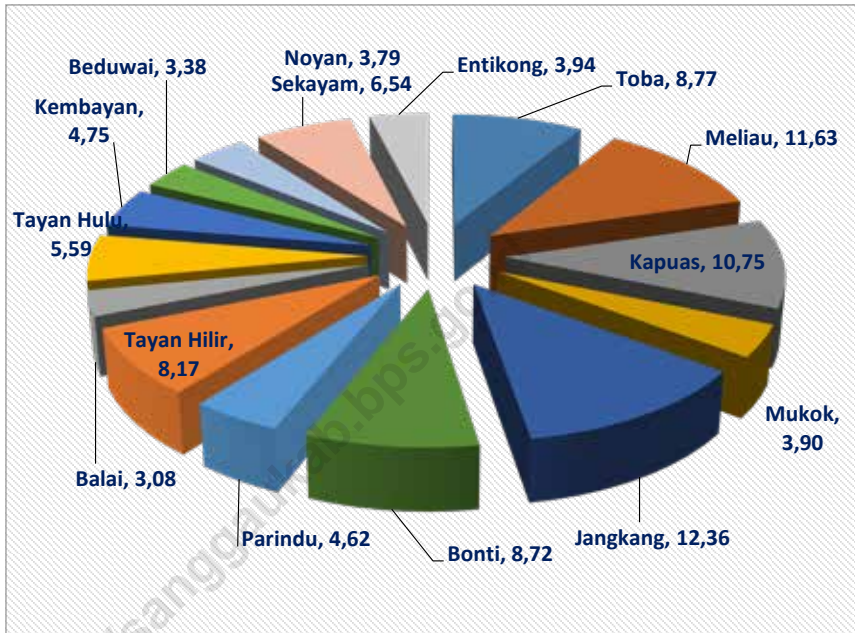

1.1 GEOGRAFI/GEOGRAPHY

Tabel 1.1.1 Letak Geografis Kabupaten Sanggau
Table Geography Location of Sanggau Regency

Uraian/ Descriptions	Derajat/ Degrees
(1)	(2)
Lintang / Latitude :	
- Utara / North	1° 10'
- Selatan / South	0° 35'
Bujur / Longitude :	
- Timur / East	109° 45' - 111° 11'

Sumber / : Badan Pertanahan Nasional Prov. Kalimantan Barat
 Source National Land Agency of Kalimantan Barat Province

Tabel 1.1.2 Batas Wilayah Kecamatan di Kabupaten Sanggau
Table Borders of Subdistrict Area in Sanggau Regency

No.	Kecamatan/ Subdistrict	Utara/ North	Selatan/ South	Timur/ East	Barat/ West
(1)	(2)	(3)	(4)	(5)	(6)
1.	T o b a	Tayan Hilir	Kab. Ketapang	Meliau	Kab. Kubu Raya
2.	M e l i a u	Tayan Hilir, Kapas	Kab. Ketapang	Kapas, Kab. Sekadau	Toba
3.	Kapas	Bonti, Jangkang	Meliau, Kab. Sekadau	Mukok, Kab. Sekadau	Parindu, Tayan Hilir, Meliau
4.	M u k o k	Jangkang	Kab. Sekadau	Kab. Sekadau	Kapas
5.	Jangkang	Kab. Sintang	Kapas, Mukok	Kab. Sekadau	Bonti, Noyan
6.	B o n t i	Noyan	Parindu, Kapas	Jangkang	Kembayan
7.	Parindu	Bonti	Tayan Hilir	Kapas	Tayan Hulu
8.	Tayan Hilir	Tayan Hulu, Balai	Toba, Meliau	Kapas, Parindu	Kab. Landak
9.	B a l a i	Tayan Hulu	Tayan Hilir	Tayan Hilir	Kab. Landak
10.	Tayan Hulu	Kembayan	Tayan Hilir, Balai	Parindu	Kab. Landak
11.	Kembayan	Beduai	Tayan Hulu	Noyan, Bonti	Kab. Landak
12.	Beduai	Sekayam	Kembayan	Noyan	Kab. Landak
13.	N o y a n	Sekayam	Kembayan, Bonti	Jangkang	Beduai, Sekayam
14.	Sekayam	Entikong, Malay- sia Timur	Beduai	Kab. Sintang	Kab. Landak
15.	Entikong	Malaysia Timur	Sekayam	Sekayam	Kab. Landak, Kab. Bengkayang
Kabupaten Sanggau		Serawak	Kab. Sekadau	Kab. Ketapang	Kab. Landak

Sumber / : Badan Pertanahan Nasional Kabupaten Sanggau
 Source National Land Agency of Sanggau Regency

Tabel 1.1.3 Jarak Jalan Darat Antara Sanggau Dengan Beberapa Kota Kecamatan Dalam Daerah Kabupaten Sanggau
Table *Distance of Land Between Sanggau and Capital of Subdistrict in Sanggau Regency*

Kecamatan/ Subdistrict	Ibukota Kecamatan/ Capital of Subdistrict	Jarak ke Ibukota Kabupaten/ Distance to Regency Capital
(1)	(2)	(3)
1. T o b a	Teraju	130
2. M e l i a u	Meliau Hilir	65
3. Kapuas	Kapuas	1
4. M u k o k	Kedukul	28
5. Jangkang	Balai Sebut	80
6. B o n t i	Bonti	50
7. Parindu	Pusat Damai	24
8. Tayan Hilir	Kawat	102
9. B a l a i	Hilir	78
10. Tayan Hulu	Sosok	50
11. Kembayan	Tanjung Merpati	80
12. Beduai	Bereng Berkawat	100
13. N o y a n	Noyan	160
14. Sekayam	Balai Karangan	120
15. Entikong	Entikong	145

Sumber / : Pendataan Potensi Desa 2014

Source Village's Potential Data Collection 2014

Tabel 1.1.4 Luas Wilayah Kabupaten Sanggau
Table Total Area of Sanggau Regency

No.	Kecamatan/ Subdistrict	Ibukota/ Capital	Luas/ Area (Km ²)	Persentase Terhadap Luas Kabupaten/ Percentage to Total Area of Regency (%)
(1)	(2)	(3)	(4)	(5)
1.	T o b a	Teraju	1 127,20	8,77
2.	M e l i a u	Meliau	1 495,70	11,63
3.	Kapuas	Sanggau	1 382,00	10,75
4.	M u k o k	Kedukul	501,00	3,90
5.	Jangkang	Balai Sebut	1 589,20	12,36
6.	B o n t i	Bonti	1 121,80	8,72
7.	Parindu	Pusat Damai	593,90	4,62
8.	Tayan Hilir	Kawat	1 050,50	8,17
9.	B a l a i	Batang Tarang	395,60	3,08
10.	Tayan Hulu	Sosok	719,20	5,59
11.	Kembayan	Tanjung Merpati	610,80	4,75
12.	Beduai	Bereng Berkawat	435,00	3,38
13.	N o y a n	Noyan	487,90	3,79
14.	Sekayam	Balai Karang	841,01	6,54
15.	Entikong	Entikong	506,89	3,94
Kabupaten Sanggau			12 857,70	100,00

Sumber / : Badan Pertanahan Nasional Kabupaten Sanggau
 Source National Land Agency of Sanggau Regency

Tabel 1.1.5 Peralihan Hak Atas Tanah Menurut Kecamatan di Kabupaten Sanggau, 2018
Table *Changed of Landing Rights by Subdistrict in Sanggau Regency, 2018*

No.	Kecamatan/ Subdistrict	Jual/Beli Sell/Buy	Hibah/ Grant	Waris/ Bequest	Tukar Menukar/ Exchange
(1)	(2)	(3)	(4)	(5)	(6)
1.	T o b a
2.	M e l i a u
3.	K a p u a s
4.	M u k o k
5.	J a n g k a n g
6.	B o n t i
7.	P a r i n d u
8.	T a y a n H i l i r
9.	B a l a i
10.	T a y a n H u l u
11.	K e m b a y a n
12.	B e d u a i
13.	N o y a n
14.	S e k a y a m
15.	E n t i k o n g
16.	S a n g g a u (HGU)
Jumlah / Total		517	51	85	1

Lanjutan Tabel/ *Continued Table 1.1.5*

No.	Kecamatan/ Subdistrict	Merger/ Merger	Lelang/ Auction	Wakaf/ Donation	Jumlah/ Total
(1)	(2)	(7)	(8)	(9)	(10)
1.	T o b a	-	-
2.	M e l i a u	-	-
3.	K a p u a s	-	-
4.	M u k o k	-	-
5.	J a n g k a n g	-	-
6.	B o n t i	-	-
7.	P a r i n d u	-	-
8.	T a y a n H i l i r	-	-
9.	B a l a i	-	-
10.	T a y a n H u l u	-	-
11.	K e m b a y a n	-	-
12.	B e d u a i	-	-
13.	N o y a n	-	-
14.	S e k a y a m	-	-
15.	E n t i k o n g	-	-
16.	S a n g g a u (HGU)	-	-
Jumlah / Total		-	1	...	655

Sumber / : Badan Pertanahan Nasional Kabupaten Sanggau
 Source : National Land Agency of Sanggau Regency

1.2 IKLIM/CLIMATE

Tabel 1.2.1 Rata-rata Curah Hujan dan Hari Hujan di Kabupaten Sanggau Menurut Bulan, 2018
Table Average of Rainfall and Rainday at Sanggau Regency by Month, 2018

Bulan / Month	Curah Hujan/ Rainfall (mm)	Hari Hujan/ Raindays (Hari/Day)
(1)	(2)	(3)
Januari / January	312,69	17,38
Februari / February	217,54	11,77
Maret / March	315,08	17,15
April / April	309,00	15,38
Mei / May	321,69	15,92
Juni / June	192,92	10,15
Juli / July	118,92	8,00
Agustus / August	60,23	5,15
September / September	261,27	12,09
Oktober / October	275,77	17,62
November / November	416,38	20,08
Desember / December	388,23	20,69

Sumber / : BMKG - Stasiun Klimatologi Mempawah
 Source BMKG - Mempawah Climatology Station

Tabel 1.2.2 Jumlah Curah Hujan di Kabupaten Sanggau Menurut Kecamatan dan Bulan (mm), 2018
Table *Number of Rainfall at Sanggau Regency (mm) by Subdistrict and Month (mm), 2018*

Kecamatan/ Subdistrict	Bulan / Month					
	Januari/ January	Februari/ February	Maret/ March	April/ April	Mei/ May	Juni/ June
(1)	(2)	(3)	(4)	(5)	(6)	(7)
1. T o b a ¹	NA	NA	NA	NA	NA	NA
2. M e l i a u	25	12	15	11	6	4
3. K a p u a s	9	7	9	11	10	6
4. M u k o k	16	13	15	11	16	12
5. J a n g k a n g	17	10	17	21	16	9
6. B o n t i	10	7	10	20	24	11
7. P a r i n d u	15	10	17	14	15	9
8. T a y a n H i l i r	17	15	20	22	23	17
9. B a l a i	22	17	22	17	19	11
10. T a y a n H u l u	21	11	22	12	19	8
11. K e m b a y a n	18	14	22	17	12	14
12. B e d u a i	14	13	19	15	14	13
13. N o y a n ¹	NA	NA	NA	NA	NA	NA
14. S e k a y a m	21	12	18	14	16	8
15. E n t i k o n g	21	12	17	15	17	10
Rata-rata/ Average	17	12	17	15	16	10

Catatan/ Note :

1) Tidak terdapat pos hujan / Rain observation post is not available

Lanjutan Tabel/ *Continued Table 1.2.2*

Kecamatan/ Subdistrict	Bulan / Month					
	Juli/ July	Agustus/ August	September/ September	Oktober/ October	November/ November	Desember/ December
(1)	(8)	(9)	(10)	(11)	(12)	(13)
1. T o b a ¹	NA	NA	NA	NA	NA	NA
2. M e l i a u	221	165	X	642	1 117	1 495
3. Kapuas	70	23	183	171	369	182
4. M u k o k	63	20	X	114	118	105
5. Jangkang	110	46	117	272	388	515
6. B o n t i	67	32	238	321	261	288
7. Parindu	74	37	294	229	455	240
8. Tayan Hilir	58	77	263	282	570	305
9. B a l a i	93	75	338	228	360	137
10. Tayan Hulu	115	62	307	304	419	400
11. Kembayan	167	88	284	283	398	386
12. Beduai	185	55	356	295	332	403
13. N o y a n ¹	NA	NA	NA	NA	NA	NA
14. Sekayam	160	36	281	202	321	213
15. Entikong	163	67	213	242	305	378
Rata-rata/ Average	118,92	60,23	261,27	275,77	416,38	388,23

Catatan/ Note :

1) Tidak terdapat pos hujan / *Rain observation post is not available*

Sumber / : BMKG - Stasiun Klimatologi Mempawah

Source : *BMKG - Mempawah Climatology Station*

Tabel 1.2.3 Jumlah Hari Hujan di Kabupaten Sanggau Menurut Kecamatan dan Bulan (Hari), 2018
Table Number of Raindays at Sanggau Regency by Subdistrict and Month (Days), 2018

Kecamatan/ Subdistrict	Bulan / Month					
	Januari/ January	Februari/ February	Maret/ March	April/ April	Mei/ May	Juni/ June
(1)	(2)	(3)	(4)	(5)	(6)	(7)
1. T o b a ¹	NA	NA	NA	NA	NA	NA
2. M e l i a u	25	12	15	11	6	4
3. K a p u a s	9	7	9	11	10	6
4. M u k o k	16	13	15	11	16	12
5. J a n g k a n g	17	10	17	21	16	9
6. B o n t i	10	7	10	20	24	11
7. P a r i n d u	15	10	17	14	15	9
8. T a y a n H i l i r	17	15	20	22	23	17
9. B a l a i	22	17	22	17	19	11
10. T a y a n H u l u	21	11	22	12	19	8
11. K e m b a y a n	18	14	22	17	12	14
12. B e d u a i	14	13	19	15	14	13
13. N o y a n ¹	NA	NA	NA	NA	NA	NA
14. S e k a y a m	21	12	18	14	16	8
15. E n t i k o n g	21	12	17	15	17	10
Rata-rata/ Average	17	12	17	15	16	10

Catatan/ Note :

1) Tidak terdapat pos hujan / Rain observation post is not available

Lanjutan Tabel/ *Continued Table 1.2.3*

Kecamatan/ Subdistrict	Bulan / Month					
	Juli/ July	Agustus/ August	September/ September	Oktober/ October	November/ November	Desember/ December
(1)	(8)	(9)	(10)	(11)	(12)	(13)
1. T o b a ¹	NA	NA	NA	NA	NA	NA
2. M e l i a u	7	7	X	22	27	30
3. Kapuas	3	2	4	6	13	8
4. M u k o k	9	5	X	16	16	16
5. Jangkang	7	5	8	17	17	21
6. B o n t i	4	2	13	17	14	15
7. Parindu	7	6	14	14	19	19
8. Tayan Hilir	8	7	14	21	23	18
9. B a l a i	12	9	15	22	25	23
10. Tayan Hulu	9	4	12	18	23	24
11. Kembayan	10	6	15	23	23	28
12. Beduai	10	5	14	20	19	22
13. N o y a n ¹	NA	NA	NA	NA	NA	NA
14. Sekayam	8	4	11	16	23	23
15. Entikong	10	5	13	17	19	22
Rata-rata/ Average	8	5	12	18	20	21

Catatan/ Note :

1) Tidak terdapat pos hujan / *Rain observation post is not available*

Sumber / : BMKG - Stasiun Klimatologi Mempawah

Source : *BMKG - Mempawah Climatology Station*

PEMERINTAHAN GOVERNMENT

2

Profil Pegawai Negeri Sipil Dibawah Pemda dan Instansi Vertikal. 2018 PROFILE OF CIVIL SERVANT UNDER LOCAL GOVERNMENT AND VERTICAL INSTITUTION, 2018

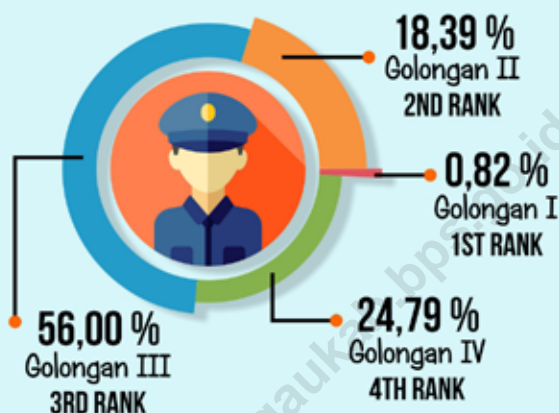

MENURUT TINGKAT
KEPANGKATAN/GOLONGAN
BY HIERARCHY

MENURUT TINGKAT
PENDIDIKAN
BY EDUCATIONAL LEVEL

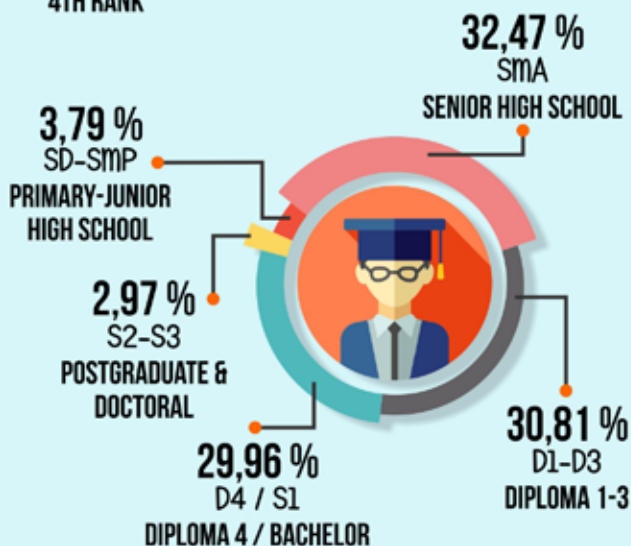

sumber/ : Badan Kepegawaian dan Pengembangan Sumber Daya Manusia Kabupaten Sanggau dan Seluruh Instansi Vertikal di Kabupaten Sanggau

source Civil Service and Human Resource Development Board of Sanggau Regency and All Vertical Institutions at Sanggau Regency

PENJELASAN TEKNIS

1. Anggota Dewan Perwakilan Rakyat Daerah (DPRD) dipilih melalui pemilihan umum (pemilu) dan dilantik dalam masa jabatan lima tahun.
2. Susunan pemerintahan daerah Kabupaten Sanggau periode 2014-2019 terdiri dari bupati, wakil bupati, sekretariat daerah, sekretariat DPRD, dinas daerah, lembaga teknis daerah, kecamatan dan desa/kelurahan.

TECHNICAL NOTES

1. *Regional House of Representatives (DPRD) members are elected through a general election and appointed for a five-year membership.*
2. *The government structure of the Sanggau Regency period 2014-2019 consists of regent, vice regent, regional secretariat, the secretariat of Parliament, local agencies, regional technical agencies, subdistricts and villages/wards.*

<https://sanggaukab.bps.go.id>

ULASAN

Kabupaten Sanggau yang merupakan bagian dari Provinsi Kalimantan Barat pada awalnya mempunyai luas wilayah 18.302 km² berdasarkan Undang-Undang Nomor 26 tahun 1959 tentang penetapan Undang-Undang Darurat Nomor 3 Tahun 1953 tentang Pembentukan Daerah Tingkat II Kalimantan Barat. (Lembaran Negara Republik Indonesia Nomor 72 Tahun 1959, tambahan Lembaran Negara RI Nomor 820). Sedangkan berdasarkan Undang-Undang Nomor 34 Tahun 2003, tanggal 18 Desember 2003, tentang pembentukan Kabupaten Melawi dan Kabupaten Sekadau di Provinsi Kalimantan Barat, Kabupaten Sanggau pecah menjadi dua, yakni Kabupaten Sanggau dan Kabupaten Sekadau, dengan luas wilayah baru 12.857,70 km² atau 8,76% dari luas daerah Provinsi Kalimantan Barat (146.807 km²).

Dari kelanjutan Undang-Undang tersebut, maka Kabupaten Sanggau yang sebelumnya dibagi atas 22 kecamatan, setelah pemekaran mempunyai wilayah yang baru dengan 15 kecamatan.

Berdasarkan SK Gubernur Nomor 353 terdapat 226 desa di Kabupaten Sanggau sebelum pemekaran, tahun 1994 bertambah 1 (satu) desa di Kecamatan Kembayan dan pada akhir tahun 1997 bertambah lagi sebanyak 7 (tujuh) desa yang masing-masing pada Kecamatan Meliau 3 desa, Mukok 2 desa, Kapuas 2 desa, sehingga jumlah desa di Kabupaten Sanggau berjumlah 235 desa dan 6 kelurahan. Sejak tahun 1998 hingga tahun 2003 jumlah desa bertambah jadi 241 desa berdasarkan SK Gubernur. Setelah terjadi pemekaran tahun 2004 jumlah desa di Kabupaten Sanggau berjumlah

DESCRIPTION

Sanggau Regency is a part of Kalimantan Barat Province which area was 18.302 square kilometers, based on Regulation Number 26 issued in 1959 to determine Emergency Regulation Number 3 issued in 1953 about forming the second region in this province. While based on Regulation Number 34 issued in 2003, December 18, about forming Melawi and Sekadau Subdistrict in Kalimantan Barat, Sanggau Regency is divided into Sanggau and Sekadau Regencies, with total area now was 12.857,70 square kilometers (8,76% of Kalimantan Barat Province).

Through the Regulations, the total administrative areas of Sanggau Regency are divided into 15 subdistricts, while before the separation has 22 subdistricts.

According to Governor Decree Number 353, the total villages in Sanggau Regency are 226 villages, added one village in Kembayan Subdistrict on 1994 and 7 villages in Meliau (3 villages), Mukok (2 villages), and Kapuas Subdistrict (2 villages) at the end of 1997. The number of the administrative areas at lower level becomes 235 villages and 6 wards. Since 1998 until 2003 the total of villages was added to 241 villages based on Governor Decree. In 2004, after the separation, there are 165 villages. Based on Regent of Sanggau Decree Number 32 issued in 2004, the number of villages at the end of

165 desa. Berdasarkan Keputusan Bupati Sanggau Nomor 32 Tahun 2004 jumlah desa menjadi 166 desa setelah Desa Penyelimau Jaya pecah menjadi Penyelimau Jaya dan Tapang Dulang di Kecamatan Kapuas.

Pada tahun 2011 berdasarkan Peraturan Daerah Kabupaten Sanggau Nomor 2, 3, dan 4, terjadi pemekaran lagi, yaitu Desa Nanga Biang menjadi Desa Nanga Biang dan Botuh Lintang di Kecamatan Kapuas, Desa Pampang Dua menjadi Desa Pampang Dua dan Melawi Makmur di Kecamatan Meliau, Desa Layak Omang menjadi Desa Layak Omang dan Desa Serembai Jaya di Kecamatan Mukok. Sehingga jumlah desa/ kelurahan sampai akhir tahun 2018 berjumlah 169.

Pada bab II ini dimuat antara lain:

1. Nama ibu kota kecamatan dan jumlah desa pusat pengembangan (desa definitif), serta kelurahan.
2. Banyaknya desa atau kelurahan menurut golongan jumlah penduduk sebagai berikut:
 - a. Desa yang berpenduduk kurang dari 1000 jiwa sebanyak 6 desa yang berada pada Kecamatan Toba, Meliau, Kapuas, dan Parindu. Banyaknya desa dengan 1000-1999 penduduk ada 61 desa, dan 2000-2999 ada 62 desa, sedangkan desa yang berpenduduk lebih dari 3000 ada 40 desa.
 - b. Desa menurut jumlah rumah tangga. Sebagian besar desa memiliki jumlah rumah tangga 300 ke atas, yaitu sebanyak 91,12%, dan desa dengan rumah

2005 was 166 villages after Penyelimau Jaya Village divided into Penyelimau Jaya and Tapang Dulang in Kapuas Subdistrict.

In 2011, based on Local Regulations Number 2,3, and 4 issued in 2011, the number villages and wards was added 3 villages, after Nanga Biang Village divided into Nanga Biang and Botuh Lintang in Kapuas Subdistrict, Pampang Dua Village divided into Pampang Dua and Melawi Makmur in Meliau Subdistrict, Layak Omang Village divided into Layak Omang and Serembai Jaya in Mukok Subdistrict. At the end of 2018 there are 169 villages and wards.

This chapter describe about:

1. *Names of capital city of subdistrict, the number of capital developing villages (definite village), and wards.*
2. *The number of villages/wards by classification of total population, are as follow:*
 - a. *There are 6 villages which population less than 1000 persons, located in Toba, Meliau, Kapuas, and Parindu Subdistrict. Village with 1000 – 1999 persons was 61 villages, and 62 villages with 2000-2999 people's population. Meanwhile, there are 40 villages with population more than 3000 persons.*
 - b. *Classified by the number of household, most of the villages have 300 or more households in each village (91,12%), and no of households less than 100.*

tangga kurang dari 100 tidak ada.

3. Desa yang berbatasan langsung dengan Sarawak

Kecamatan yang berbatasan langsung dengan Sarawak adalah Kec. Entikong dan Kec. Sekayam. Dilihat dari jumlah desanya ada 7 desa di mana 4 desa kecamatan Entikong dan 3 desa di Kecamatan Sekayam, yaitu Desa Bungkang, Lubuk Sabuk, dan Sungai Tekam.

4. Banyaknya Pegawai Negeri Sipil di bawah Pemerintah Daerah Kabupaten Sanggau

Pegawai Negeri Sipil di bawah Pemerintah Daerah Kabupaten Sanggau tahun 2018 sebanyak 5.168 orang yang terdiri dari 54,06 persen laki-laki dan 45,94 persen perempuan.

5. Banyaknya anggota DPRD Kabupaten Sanggau

Jumlah wakil rakyat yang duduk pada lembaga legislatif, yaitu Dewan Perwakilan Rakyat Daerah (DPRD) sebanyak 40 orang, dengan 34 orang laki-laki dan 6 orang perempuan. Sebagian besar wakil rakyat pada lembaga ini memiliki pendidikan tertinggi D IV / S1.

3. *Directly adjacent villages with Sarawak*

Subdistrict which adjacent directly with Sarawak are Entikong and Sekayam Subdistricts. Seeing on the number of villages, there are 7 villages where 4 villages in Entikong Subdistrict and 3 villages in Sekayam, Bungkang, Lubuk Sabuk, and Sungai Tekam Village.

4. *Number of civil servants under Regional Government of Sanggau Regency*

Regional Government of Sanggau Regency employ 5.168 persons, which 54,06 percent of them are male employees and 45,94 percent are female employees.

5. *Number of Parliament Member in Sanggau Regency*

Sanggau House of Representatives (DPRD) has 40 members, comprising 34 men and 6 women. Most of the members in these institutions have a bachelor degree background.

Gambar 2 Pegawai Negeri Sipil di Bawah Pemerintah Daerah Kabupaten Sanggau Menurut Tingkat Pendidikan dan Jenis Kelamin, 2018
Picture

Number of Civil Servants Under the Local Government of Sanggau Regency by Education Level and Sex, 2018

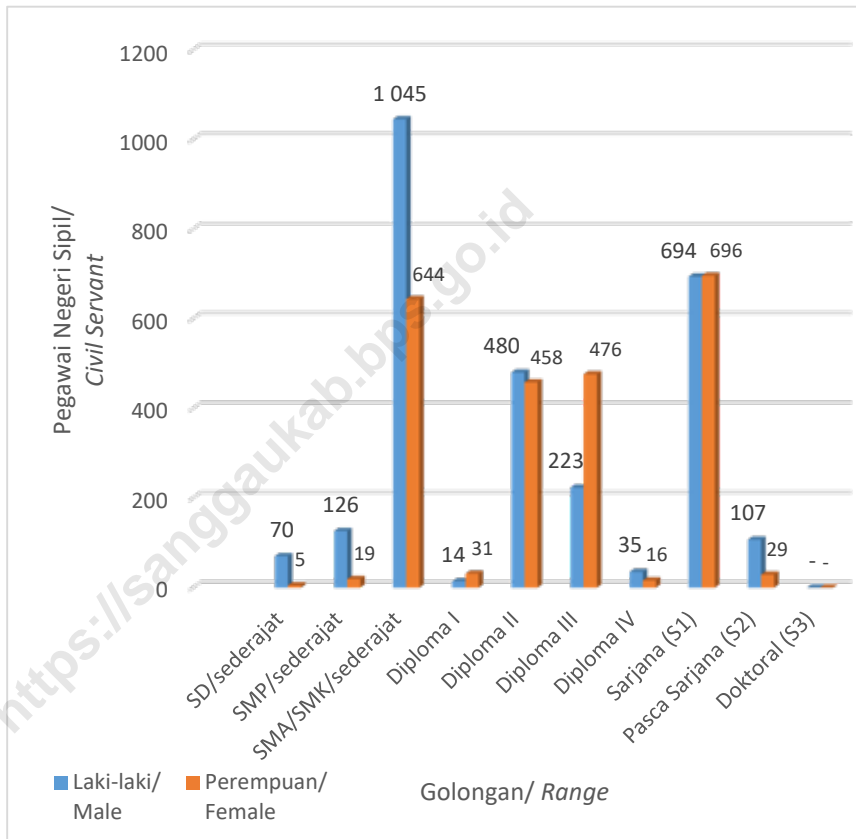

2.1 WILAYAH ADMINISTRATIF/ADMINISTRATIVE AREA

Tabel 2.1.1 Banyaknya Desa/Kelurahan Menurut Kecamatan di Kabupaten Sanggau, 2010 dan 2015-2018
Table Number of Villages/ Wards by Subdistrict in Sanggau Regency, 2010 and 2015-2018

Kecamatan/ Subdistrict	Tahun				
	2010	2015	2016	2017	2018
(1)	(2)	(3)	(4)	(5)	(6)
01. T o b a	7	7	7	7	7
02. M e l i a u	18	19	19	19	19
03. K a p u a s	25	26	26	26	26
04. M u k o k	8	9	9	9	9
05. J a n g k a n g	11	11	11	11	11
06. B o n t i	9	9	9	9	9
07. P a r i n d u	14	14	14	14	14
08. T a y a n H i l i r	15	15	15	15	15
09. B a l a i	12	12	12	12	12
10. T a y a n H u l u	11	11	11	11	11
11. K e m b a y a n	11	11	11	11	11
12. B e d u a i	5	5	5	5	5
13. N o y a n	5	5	5	5	5
14. S e k a y a m	10	10	10	10	10
15. E n t i k o n g	5	5	5	5	5
Jumlah/ Total	166	169	169	169	169

Sumber/ : Badan Pemberdayaan Masyarakat dan Pemerintahan Desa Kabupaten Sanggau /
 Source Society Empowering and Village Administration Board of Sanggau Regency

Tabel 2.1.2 Nama Ibukota Kecamatan, Jumlah Desa dan Kelurahan di Kabupaten Sanggau, 2018
Table *Name of Subdistrict Capital, Number of Village, and Wards in Sanggau Regency, 2018*

Kecamatan/ Subdistrict	Ibu Kota/ Capital City	Desa Definitif/ Definitive Village	Kelurahan/ Wards	Jumlah/ Total
(1)	(2)	(3)	(4)	(5)
01. T o b a	Teraju	7	-	7
02. M e l i a u	Meliau Hilir	19	-	19
03. Kapuas	Kapuas	20	6	26
04. M u k o k	Kedukul	9	-	9
05. Jangkang	Balai Sebut	11	-	11
06. B o n t i	Bonti	9	-	9
07. Parindu	Pusat Damai	14	-	14
08. Tayan Hilir	Kawat	15	-	15
09. B a l a i	Hilir	12	-	12
10. Tayan Hulu	Sosok	11	-	11
11. Kembayan	Tanjung Merpati	11	-	11
12. Beduai	Bereng Berkawat	5	-	5
13. N o y a n	Noyan	5	-	5
14. Sekayam	Balai Karangan	10	-	10
15. Entikong	Entikong	5	-	5
Jumlah/Total		163	6	169

Sumber/ : Badan Pemberdayaan Masyarakat dan Pemerintahan Desa Kabupaten Sanggau /
 Source Society Empowering and Village Administration Board of Sanggau Regency

Tabel 2.1.3 Banyaknya Desa/Kelurahan, Dusun, dan Rukun Tetangga Menurut Kecamatan di Kabupaten Sanggau, 2018
Table *Number of Villages/Wards, Orchards, and Neighborhood Unit by Subdistrict in Sanggau Regency, 2018*

Kecamatan/ Subdistrict	Desa/Kelurahan Villages	D u s u n/ Orchards	Rukun Tetangga/ Neighborhood Unit
(1)	(2)	(3)	(4)
01. T o b a	7	29	83
02. M e l i a u	19	82	257
03. Kapuas	26	69	237
04. M u k o k	9	50	170
05. Jangkang	11	80	201
06. B o n t i	9	53	183
07. Parindu	14	67	272
08. Tayan Hilir	15	88	183
09. B a l a i	12	72	134
10. Tayan Hulu	11	55	218
11. Kembayan	11	74	203
12. Beduai	5	27	71
13. N o y a n	5	30	76
14. Sekayam	10	56	133
15. Entikong	5	34	81
Jumlah / Total	169	866	2 502

Sumber/ : Badan Pemberdayaan Masyarakat dan Pemerintahan Desa Kabupaten Sanggau /
 Source *Society Empowering and Village Administration Board of Sanggau Regency*

Tabel 2.1.4 Desa Tertinggal Menurut Kecamatan dan Daerah Kota-Desa di Kabupaten Sanggau, 2018
Table *Number of Remaining Villages by Subdistrict and Urban-Rural in Sanggau Regency, 2018*

Kecamatan/ Subdistrict	Maju/ Developed	Berkembang/ Developing	Tertinggal/ Under-developed	Sangat Tertinggal/ Very Under-developed
(1)	(2)	(3)	(4)	(5)
01. T o b a	1	-	4	2
02. M e l i a u	-	6	11	2
03. K a p u a s	-	3	13	4
04. M u k o k	-	1	6	2
05. J a n g k a n g	-	-	6	5
06. B o n t i	-	2	3	4
07. P a r i n d u	1	7	6	-
08. T a y a n H i l i r	-	4	9	2
09. B a l a i	-	1	11	-
10. T a y a n H u l u	1	4	4	2
11. K e m b a y a n	1	3	6	1
12. B e d u a i	-	4	1	-
13. N o y a n	-	1	3	1
14. S e k a y a m	1	1	8	-
15. E n t i k o n g	1	-	4	-
Jumlah / Total	6	37	95	25

Sumber/ : Badan Pemberdayaan Masyarakat dan Pemerintahan Desa Kabupaten Sanggau /
 Source *Society Empowering and Village Administration Board of Sanggau Regency*

Tabel 2.1.5 Banyaknya Desa Menurut Golongan Jumlah Penduduk di Kabupaten Sanggau, 2018
Table *Number of Villages by Group of Population in Sanggau Regency, 2018*

Kecamatan/ Subdistrict	< 1 000	1 000 s/d 1 999	2 000 s/d 2 999	>= 3000	Jumlah/ Total
(1)	(2)	(3)	(4)	(5)	(6)
01. T o b a	1	3	3	-	7
02. M e l i a u	2	8	3	6	19
03. K a p u a s	2	9	7	8	26
04. M u k o k	-	4	3	2	9
05. J a n g k a n g	-	2	6	3	11
06. B o n t i	-	3	4	2	9
07. P a r i n d u	1	2	7	4	14
08. T a y a n H i l i r	-	6	6	3	15
09. B a l a i	-	9	2	1	12
10. T a y a n H u l u	-	5	3	3	11
11. K e m b a y a n	-	4	5	2	11
12. B e d u a i	-	2	3	-	5
13. N o y a n	-	3	1	1	5
14. S e k a y a m	-	-	7	3	10
15. E n t i k o n g	-	1	2	2	5
Jumlah / Total	6	61	62	40	169

Catatan/Note :

1) Ditentukan berdasarkan hasil proyeksi Penduduk Indonesia (Pertengahan tahun/Juni) / *Based on the result of Indonesia Population Projection (mid year/June)*

Sumber / : Badan Pusat Statistik Kabupaten Sanggau /
 Source : *Statistics of Sanggau Regency*

Tabel 2.1.6 Banyaknya Desa Menurut Jumlah Rumah Tangga dan Kecamatan di Kabupaten Sanggau, 2018
Table *Number of Villages by Number of Household and Subdistrict in Sanggau Regency, 2018*

Kecamatan/ Subdistrict	< 100	100 s/d 199	200 s/d 299	> 300	Jumlah
(1)	(2)	(3)	(4)	(5)	(6)
01. T o b a	-	-	2	5	7
02. M e l i a u	-	2	2	15	19
03. K a p u a s	-	2	1	23	26
04. M u k o k	-	-	2	7	9
05. J a n g k a n g	-	-	-	11	11
06. B o n t i	-	-	1	8	9
07. P a r i n d u	-	-	1	13	14
08. T a y a n H i l i r	-	-	1	14	15
09. B a l a i	-	-	-	12	12
10. T a y a n H u l u	-	-	-	11	11
11. K e m b a y a n	-	-	-	11	11
12. B e d u a i	-	-	-	5	5
13. N o y a n	-	-	-	5	5
14. S e k a y a m	-	-	-	10	10
15. E n t i k o n g	-	-	1	4	5
Jumlah / Total	-	4	11	154	169

Catatan/Note :

1) Ditentukan berdasarkan hasil proyeksi Penduduk Indonesia (Pertengahan tahun/Juni) / *Based on the result of Indonesia Population Projection (mid year/June)*

Sumber / : Badan Pusat Statistik Kabupaten Sanggau /
 Source : *Statistics of Sanggau Regency*

Tabel 2.1.7 Desa di Kabupaten Sanggau yang Berbatasan Langsung Dengan Sarawak (Malaysia) Dirinci Menurut Luas Wilayah, Rumah Tangga dan Penduduk, 2018
Direct Adjacent Villages with Sarawak (Malaysia) in Sanggau Regency by Region Area, Household, and Population, 2018

Desa/ Villages	Luas/ Area (Km)	Rumah Tangga/ Household ¹	Penduduk / Population ¹		
			Laki-laki/ Male	Perempuan / Female	Jumlah/ Total
(1)	(2)	(3)	(4)	(5)	(6)
01. Entikong	110,98	2 122	4 807	4 270	9 077
02. Pala Pasang	84,02	236	528	491	1 019
03. Suruh Tembawang	148,82	706	1 719	1 547	3 266
04. Semanget	62,54	652	1 361	1 281	2 642
05. Bungkan	79,98	705	1 526	1 456	2 982
06. Lubuk Sabuk	103,29	736	1 655	1 395	3 050
07. Sei Tekam	96,70	559	1 350	1 195	2 545

Catatan/Note :

1) Hasil Proyeksi Penduduk Indonesia (Pertengahan tahun/Juni) / *The result of Indonesia Population Projection (mid year/June)*

Sumber / : Badan Pusat Statistik Kabupaten Sanggau /
Source *Statistics of Sanggau Regency*

2.2 PEGAWAI/EMPLOYEE

Tabel 2.2.1 Pegawai Negeri Sipil Dibawah Pemda Kabupaten Sanggau Menurut Tingkat Kepangkatan dan Jenis Kelamin, 2018
Table Number of Civil Servants under Local Government of Sanggau Regency by Hierarchy and Sex, 2018

Tingkat Kepangkatan/ <i>Hierarchy</i>	Laki-laki/ <i>Male</i>	Perempuan/ <i>Female</i>	Jumlah/ <i>Total</i>
(1)	(2)	(3)	(4)
1. I/A (Juru Muda)	2	-	2
2. I/B (Juru Muda Tingkat I)	7	1	8
3. I/C (Juru)	20	3	23
4. I/D (Juru Tingkat I)	13	-	13
Golongan I/Range I	42	4	46
5. II/A (Pengatur Muda)	108	41	149
6. II/B (Pengatur Muda Tingkat I)	91	26	117
7. II/C (Pengatur)	171	135	306
8. II/D (Pengatur Tingkat I)	178	111	289
Golongan II/Range II	548	313	861
9. III/A (Penata Muda)	265	395	660
10. III/B (Penata Muda Tingkat 1)	437	515	952
11. III/C (Penata)	279	252	531
12. III/D (Penata Tingkat I)	437	277	714
Golongan III/Range III	1 418	1 439	2 857
13. IV/A (Pembina)	719	610	1 329
14. IV/B (Pembina Tingkat I)	51	6	57
15. IV/C (Pembina Utama Muda)	15	2	17
16. IV/D (Pembina Utama Madya)	1	-	1
17. IV/E (Pembina Utama)	-	-	-
Golongan IV/Range IV	786	618	1 404
Jumlah / Total	2 794	2 374	5 168

Sumber/ : Badan Kepegawaian dan Pengembangan Sumber Daya Manusia Kabupaten Sanggau /
 Source Civil Service and Human Resource Development Board of Sanggau Regency

Tabel 2.2.2 Pegawai Negeri Sipil Dibawah Instansi Vertikal di Kabupaten Sanggau Menurut Tingkat Kepangkatan dan Jenis Kelamin, 2018
Number of Civil Servants under Vertical Institution at Sanggau Regency by Hierarchy and Sex, 2018

Tingkat Kepangkatan/ <i>Hierarchy</i>	Laki-laki/ <i>Male</i>	Perempuan/ <i>Female</i>	Jumlah/ <i>Total</i>
(1)	(2)	(3)	(4)
01. Golongan I	2	-	2
02. Golongan II	191	24	215
03. Golongan III	286	134	420
04. Golongan IV	31	16	47
Jumlah / Total	510	174	684

Catatan/ : *) berdasarkan daftar Instansi Vertikal pada Tabel 2.2.6 /
 Note based on list of Vertical Institution on Table 2.2.6

Sumber/ : Seluruh Instansi Vertikal di Kabupaten Sanggau/
 Source All Vertical Institution at Sanggau Regency

Tabel 2.2.3 Pegawai Negeri Sipil Dibawah Pemda Kabupaten Sanggau Menurut Tingkat Pendidikan dan Jenis Kelamin, 2018
Table *Number of Civil Servants under the Local Government of Sanggau Regency by Education Level and Sex, 2018*

Tingkat Pendidikan/ <i>Education</i>	Laki-laki/ <i>Male</i>	Perempuan/ <i>Female</i>	Jumlah/ <i>Total</i>
(1)	(2)	(3)	(4)
SD/ sederajat	70	5	75
SMP/ sederajat	126	19	145
SMA/SMK/ sederajat	1 045	644	1 689
Diploma I	14	31	45
Diploma II	480	458	938
Diploma III	223	476	699
Diploma IV	35	16	51
Sarjana (S1)	694	696	1 390
Pasca Sarjana (S2)	107	29	136
Doktoral (S3)	-	-	-
Jumlah / Total	2 794	2 374	5 168

Sumber/ : Badan Kepegawaian dan Pengembangan Sumber Daya Manusia Kabupaten Sanggau /
 Source : *Civil Service and Human Resource Development Board of Sanggau Regency*

Tabel 2.2.4 Pegawai Negeri Sipil Dibawah Instansi Vertikal di Kabupaten Sanggau Menurut Tingkat Pendidikan dan Jenis Kelamin, 2018
Number of Civil Servants under the Vertical Institution at Sanggau Regency by Education Level and Sex, 2018

Tingkat Pendidikan/ <i>Education</i>	Laki-laki/ <i>Male</i>	Perempuan/ <i>Female</i>	Jumlah/ <i>Total</i>
(1)	(2)	(3)	(4)
SD/ sederajat	1	-	1
SMP/ sederajat	1	-	1
SMA/SMK/ sederajat	178	33	211
Diploma I/II/III	95	26	121
Diploma IV/S1	200	112	312
Pasca Sarjana/S2	35	3	38
Doktoral (S3)	-	-	-
Jumlah / Total	510	174	684

Catatan / : *) berdasarkan daftar Instansi Vertikal pada Tabel 2.2.6 /
 Note based on list of Vertical Institution on Table 2.2.6

Sumber / : Seluruh Instansi Vertikal di Kabupaten Sanggau /
 Source All Vertical Institution at Sanggau Regency

Tabel 2.2.5 Jumlah Pegawai Negeri Sipil Dibawah Pemda Kabupaten Sanggau Menurut Instansi dan Golongan, 2018
Table Number of Civil Servants under the Local Government of Sanggau Regency by Institution and Rank, 2018

Instansi / Institution	Golongan / Hierarchy				Jumlah/ Total
	I	II	III	IV	
(1)	(2)	(3)	(4)	(5)	(6)
01. Sekretariat Daerah	2	41	73	18	134
02. Sekretariat DPRD	1	8	16	4	29
03. Inspektorat	-	8	18	7	33
04. Dinas Pendidikan dan Kebudayaan	10	264	1 423	1 234	2 931
05. Dinas Kesehatan	-	161	476	15	652
06. Dinas Bina Marga dan Sumber Daya Air	-	14	26	6	46
07. Dinas Perumahan, Cipta Karya, Tata Ruang dan Pertanahan	-	7	21	3	31
08. Dinas Sosial, Pemberdayaan Perempuan, Perlindungan Anak	1	4	31	4	40
09. Dinas Tenaga Kerja dan Transmigrasi	-	4	16	4	24
10. Dinas Ketahanan Pangan, Tanaman Pangan, Holtikultura dan Perikanan	1	46	96	8	151
11. Dinas Lingkungan Hidup	11	13	10	4	38
12. Dinas Kependudukan dan Pencatatan Sipil	-	6	15	3	24
13. Dinas Pemberdayaan Masyarakat dan Pemerintahan Desa	-	12	19	2	33
14. Dinas Perhubungan	-	11	12	5	28
15. Dinas Komunikasi dan Informatika	-	7	12	6	25
16. Dinas Perindustrian, Perdagangan, Koperasi dan Usaha Mikro	1	13	30	5	49

Lanjutan Tabel/ *Continued Table 2.2.5*

Instansi / <i>Institution</i>	Golongan / <i>Hierarchy</i>				Jumlah/ <i>Total</i>
	I	II	III	IV	
(1)	(2)	(3)	(4)	(5)	(6)
17. Dinas Penanaman Modal dan Pelayanan Terpadu	-	4	20	4	28
18. Dinas Pemuda, Olahraga dan Pariwisata	1	11	23	5	40
19. Dinas Kearsipan dan Perpustakaan	-	8	13	3	24
20. Dinas Perkebunan dan Peternakan	-	15	25	6	46
21. Badan Perencanaan dan Pembangunan Daerah	-	5	25	5	35
22. Badan Pengelola Keuangan dan Aset Daerah	-	9	32	4	45
23. Badan Kepegawaian dan Pengembangan Sumber Daya Manusia	-	17	35	3	55
24. Badan Pendapatan Daerah	-	12	21	5	38
25. Badan Penanggulangan Bencana Daerah	1	1	13	4	19
26. Satuan Polisi Pamong Praja	5	31	20	3	59
27. Rumah Sakit Umum M. TH. Djaman	3	35	162	7	207
28. Kantor Kesatuan Bangsa, Politik dan LINMAS	-	7	8	1	16
29. Kantor Camat Se-Kab. Sanggau	9	82	139	25	255
30. Kantor Lurah Se-Kab. Sanggau	-	5	27	1	33
Jumlah / <i>Total</i>	46	861	2 857	1 404	5 168

Sumber/ : Badan Kepegawaian dan Pengembangan Sumber Daya Manusia Kabupaten Sanggau /
Source Civil Service and Human Resource Development Board of Sanggau Regency

Tabel 2.2.6 Jumlah Pegawai Negeri Sipil Dibawah Instansi Vertikal di Kabupaten Sanggau Menurut Instansi dan Golongan, 2018
Table *Number of Civil Servants under the Vertical Institution at Sanggau Regency by Institution and Sex, 2018*

Instansi / <i>Institution</i>	Golongan / <i>Hierarchy</i>								Jumlah/ <i>Total</i>
	I		II		III		IV		
	LK	PR	LK	PR	LK	PR	LK	PR	
(1)	(2)	(3)	(4)	(5)	(6)	(7)	(8)	(9)	(10)
01.Badan Pertanahan Nasional	1	-	6	1	12	6	-	1	27
02.Badan Pusat Statistik	-	-	2	-	12	6	1	-	21
03.Kementrian Agama	1	-	16	2	97	85	19	15	235
04.Kejaksaaan Negeri	-	-	6	-	16	4	1	-	27
05.Lembaga Pemasaryakatan	-	-	31	3	13	3	1	-	51
06.Pengadilan Agama	-	-	-	2	15	2	1	-	20
07.Pengadilan Negeri	-	-	4	1	15	6	2	-	28
08.KPP Pratama	-	-	51	4	19	2	1	-	77
09.Imigrasi Sanggau	-	-	14	1	12	2	1	-	30
10.Imigrasi Entikong	-	-	24	5	30	5	-	-	64
11.Komisi Pemilihan Umum	-	-	4	3	6	3	1	-	17
12.KP Perbendaharaan Negara	-	-	6	-	6	1	1	-	14
13.Rumah Penyimpanan Benda Sitaan Negara	-	-	6	1	2	-	-	-	9
14.Badan Narkotika Nasional	-	-	2	-	2	2	2	-	8
15.Stasiun Karantina, Pengendalian Mutu dan Keamanan Hasil Perikanan Kelas I Entikong	-	-	6	1	16	4	-	-	27
16.Stasiun karantina Pertanian Kelas I Entikong	-	-	13	-	13	3	-	-	29
Jumlah / <i>Total</i>	2	-	191	24	286	134	31	16	684

Sumber/ : Seluruh Instansi Vertikal di Kabupaten Sanggau /
 Source *All Vertical Institution at Sanggau Regency*

Tabel 2.2.7 Jumlah Anggota Kepolisian Resor Sanggau Menurut Jenis Kelamin dan Golongan, 2018
Number of Police by Hierarchy and Sex in Sanggau Regency, 2018

Tingkat Kepangkatan/ <i>Hierarchy</i>	Laki-laki/ <i>Male</i>	Perempuan/ <i>Female</i>	Jumlah/ <i>Total</i>
(1)	(2)	(3)	(4)
01. Golongan I	-	-	-
02. Golongan II	542	21	563
03. Golongan III	63	1	64
04. Golongan IV	7	-	7
Jumlah / Total	612	22	634

Sumber/ : POLRES Sanggau /
 Source Sanggau Police Resort

Tabel 2.2.8 Jumlah Pegawai BUMN/BUMD Menurut Jenis Kelamin di Kabupaten Sanggau, 2018
Number of Employee by Institution and Sex in Sanggau Regency, 2018

Instansi / Institution	Laki-laki/ Male	Perempuan/ Female	Jumlah/ Total
(1)	(2)	(3)	(4)
01. PT. Pos Indonesia	30	5	35
02. PT. Telkom ¹	28	7	35
03. Perum Pegadaian	14	5	19
04. PT. Bank Rakyat Indonesia	186	66	252
05. PT. Bank Rakyat Indonesia Syariah	9	3	12
06. PT. BPD Kalbar Cabang Sanggau	63	11	74
07. PT. BPD Kalbar Cabang Balai Karang	46	4	50
08. PT. Bank Negara Indonesia Cabang Sanggau	15	4	19
09. PT. Bank Negara Indonesia Cabang Parindu	7	4	11
10. PT. Bank Negara Indonesia Cabang Balai Karang	6	4	10
11. PT. Bank Mandiri	19	6	25
12. PT. Bank Mandiri Syariah	12	5	17
13. PT. PLN	39	1	40
14. PDAM	55	9	64
Jumlah/ Total	529	134	663

Catatan/ : 1. Menggunakan data tahun 2017 /
 Note Using 2017 data

Sumber/ : Seluruh BUMN/BUMD di Kabupaten Sanggau /
 Source All Stated Owned and Regional Owned Enterprises at Sanggau Regency

2.3 DEWAN PERWAKILAN RAKYAT DAERAH/REGIONAL PARLIAMENT

Tabel 2.3.1 Nama-Nama Ketua DPRD Yang Pernah/Masih Menjabat di Kabupaten Sanggau
Table Names of Last and Current Chairman of Sanggau House of Representative

No.	Nama-nama Ketua DPRD/ Names of Chairman	Periode/ Periods
(1)	(2)	(3)
1.	OTENG SUKARNA	1977 – 1982
2.	LACHMUDDIN	1982 – 1987
3.	LACHMUDDIN	1987 – 1992
4.	Drs. HERRY HARJANA	1992 – 1997
5.	SJAFEI USMAN	1997 – 1999
6.	DONATUS DJAMAN	1999 – 2007
7.	KRISANTUS KURNIAWAN, Sip, Msi	2007 – 2008
8.	ANDREAS NYAS, S.Ag	2009 – 2014
9.	JUMADI, S.SoS	2014 – 2019

Sumber/ : Dewan Perwakilan Rakyat Daerah Kabupaten Sanggau /
 Source Regional Parliaments of Sanggau Regency

Tabel 2.3.2 Jumlah Anggota Dewan Perwakilan Rakyat Kabupaten Sanggau Menurut Fraksi Politik dan Jenis Kelamin, Periode 2014-2019
Number of Parliament Member in Sanggau Regency by Political Faction and Sex, Periods 2014-2019

Fraksi Politik/ <i>Political Faction</i>	Laki-laki/ <i>Male</i>	Perempuan/ <i>Female</i>	Jumlah/ <i>Total</i>
(1)	(2)	(3)	(4)
01. Fraksi PDI-P	6	1	7
02. Fraksi GOLKAR	6	1	7
03. Fraksi Partai Demokrat	5	-	5
04. Fraksi Gerindra	3	2	5
05. Fraksi Hanura	5	-	5
06. Fraksi Nasdem	5	2	7
07. Fraksi Amanat Pembangunan	4	-	4
Jumlah / Total	34	6	40

Sumber/ : Dewan Perwakilan Rakyat Daerah Kabupaten Sanggau /
 Source *Regional Parliaments of Sanggau Regency*

Tabel 2.3.3 Jumlah Anggota Dewan Perwakilan Rakyat Kabupaten Sanggau Menurut Fraksi Politik dan Pendidikan, Periode 2014-2019
Table **Number of Parliament Member in Sanggau Regency by Political Faction and Education, Periods 2014-2019**

Fraksi Politik/ Political Faction	SMA/ Senior High School	DI/DII/DIII/ Diploma	D-IV/S1/S2 Degree or More
(1)	(2)	(3)	(4)
01. Fraksi PDI-P	2	-	5
02. Fraksi GOLKAR	2	-	5
03. Fraksi Partai Demokrat	1	-	4
04. Fraksi Gerindra	-	-	5
05. Fraksi Hanura	2	-	3
06. Fraksi Nasdem	2	-	5
07. Fraksi Amanat Pembangunan	1	-	3
Jumlah / Total	10	-	30

Sumber/ : Dewan Perwakilan Rakyat Daerah Kabupaten Sanggau /
 Source Regional Parliaments of Sanggau Regency

Tabel 2.3.4 Jumlah Produk DPRD Kabupaten Sanggau Menurut Jenis Produk, 2010-2018
Table Number of DPRD Products by Type of Product, 2010-2018

Tahun/ Year	SK Pimpinan/ Leadership Decree	Keputusan/ Decisions	Peraturan Daerah/ Regional Regulation	Peraturan Daerah Inisiatif (Prakarsa) DPRD/ Regional Regulation of DPRD Initiative
(1)	(2)	(3)	(4)	(5)
2010	9	9	8	-
2011	10	12	11	-
2012	13	14	14	3
2013	28	14	11	3
2014	8	16	13	2
2015	8	10	14	3
2016	9	8	11	-
2017	16	11	12	1
2018	13	12	9	4

Sumber/ : Dewan Perwakilan Rakyat Daerah Kabupaten Sanggau /
 Source Regional Parliaments of Sanggau Regency

KEPENDUDUKAN & KETENAGAKERJAAN

POPULATION & EMPLOYMENT

3

Profil Ketenagakerjaan di Kabupaten Sanggau, 2018
PROFILE OF EMPLOYMENT AT SANGGAU REGENCY, 2018

Angkatan Kerja
LABOR FORCE

Bukan Angkatan Kerja
NON LABOR FORCE

dari Seluruh
Penduduk Berumur
15 Tahun Ke Atas
FROM TOTAL
POPULATION AGED
15 YEARS AND OVER

72,60 %

27,40 %



97,53 %
Bekerja
WORKING



2,47 %
Pengangguran
Terbuka
UNEMPLOYMENT



24,67 %
Sekolah
ATTENDING SCHOOL



64,67 %
Mengurus
Rumah Tangga
HOUSE KEEPING



10,66 %
Lainnya
OTHERS

PENJELASAN TEKNIS

1. Sumber utama data kependudukan adalah sensus penduduk yang dilaksanakan setiap sepuluh tahun sekali. Sensus penduduk telah dilaksanakan sebanyak enam kali sejak Indonesia merdeka, yaitu tahun 1961, 1971, 1980, 1990, 2000, dan 2010.

Di dalam sensus penduduk, pencacahan dilakukan terhadap seluruh penduduk yang berdomisili di wilayah teritorial Indonesia termasuk warga negara asing kecuali anggota korps diplomatik negara sahabat beserta keluarganya.

Metode pengumpulan data dalam sensus dilakukan dengan wawancara antara petugas sensus dengan responden dan juga melalui *e-census*. Pencatatan penduduk menggunakan konsep *usual residence*, yaitu konsep di mana penduduk biasa bertempat tinggal. Bagi penduduk yang bertempat tinggal tetap dicacah di mana mereka biasa tinggal, sedangkan untuk penduduk yang tidak bertempat tinggal tetap dicacah di tempat di mana mereka ditemukan petugas sensus pada malam 'Hari Sensus'. Termasuk penduduk yang tidak bertempat tinggal tetap adalah tuna wisma, awak kapal berbendera Indonesia, penghuni perahu/rumah apung, masyarakat terpencil/terasing, dan pengungsi. Bagi mereka yang mempunyai tempat tinggal tetap dan sedang bepergian ke luar wilayah lebih dari enam bulan, tidak dicacah di

TECHNICAL NOTES

1. *The main source of demographic data is population census, which is conducted every ten years. Population Census has been conducted six times since Indonesia's independence: 1961, 1971, 1980, 1990, 2000, and 2010.*

The population census enumerates all residents who domicile in the entire territory of Indonesia including foreign citizens except the diplomatic corps members and their families.

The method of data collection in a population census involves interviewing respondents and conducting e-census. Enumeration of the population uses the concept of "usual residence", which is the concept of "places where people usually live". De jure was applied to the permanent residents, while de facto was applied to non-permanent residents. The permanent residents were enumerated in place where they normally live, the non-permanent residents were enumerated where they were found by the enumerators, on the night of 'Census Date'. The non-permanent residents include homeless people, ship crew, boat people, remote area community, and internally displaced persons. Those who had permanent residence and had been travelling away from their home for six months or more were not enumerated in their permanent

tempat tinggalnya, tetapi dicacah di tempat tujuannya.

Untuk tahun yang tidak dilaksanakan sensus penduduk, data kependudukan diperoleh dari hasil proyeksi penduduk. Proyeksi penduduk merupakan suatu perhitungan ilmiah yang didasarkan pada asumsi dari komponen-komponen perubahan penduduk, yaitu kelahiran, kematian, dan migrasi. Proyeksi penduduk Indonesia 2010–2035 menggunakan data dasar penduduk hasil SP2010.

2. **Penduduk Indonesia** adalah semua orang yang berdomisili di wilayah teritorial Indonesia selama 6 bulan atau lebih dan atau mereka yang berdomisili kurang dari 6 bulan tetapi bertujuan menetap.
3. **Laju pertumbuhan penduduk** adalah angka yang menunjukkan persentase pertambahan penduduk dalam jangka waktu tertentu.
4. **Kepadatan penduduk** adalah rasio banyaknya penduduk per kilometer persegi.
5. **Rasio jenis kelamin** adalah perbandingan antara penduduk laki-laki dan penduduk perempuan pada suatu wilayah dan waktu tertentu. Biasanya dinyatakan dengan banyaknya penduduk laki-laki untuk 100 penduduk perempuan.

place, but in the place where they were during the census.

For the periods where the population census is not conducted, population projection is done to estimate population during those years. The population projection is an estimate based on the demographic components, such as birth, death, and migration. Indonesia's 2010–2035 population projection used the 2010 Population Census as the base population.

2. **The population of Indonesia** are all residents of the entire territory of Indonesia who have stayed for six months or longer, and those who intended to stay more than six months even though their length of stay is less than six months.
3. **The growth rate of population** is the number that show percentage of population growth within a specified period.
4. **Population density** is ratio of population per square kilometre.
5. **Sex ratio** is the ratio of male's population to female's population in a given area and time, usually expressed as the number of males for every 100 females.

6. **Distribusi penduduk** adalah pola persebaran penduduk di suatu wilayah, baik berdasarkan batas-batas geografis maupun berdasarkan batas-batas administrasi pemerintahan.
7. **Komposisi penduduk** adalah pola persebaran penduduk menurut karakteristiknya, contoh: penduduk menurut kelompok umur, penduduk menurut jenis kelamin
8. **Rumah tangga** adalah seseorang atau sekelompok orang yang mendiami sebagian atau seluruh bangunan fisik/sensus dan biasanya tinggal bersama serta pengelolaan makan dari satu dapur. Yang dimaksud makan dari satu dapur adalah jika pengurusan kebutuhan sehari-harinya dikelola bersama-sama menjadi satu.
9. **Anggota rumah tangga** adalah semua orang yang biasanya bertempat tinggal di suatu rumah tangga, baik yang berada di rumah pada waktu pencacahan maupun yang sementara tidak ada.
10. **Rata-rata anggota rumah tangga** adalah angka yang menunjukkan rata-rata jumlah anggota rumah tangga per rumah tangga.
11. **Penduduk usia kerja** adalah penduduk yang berumur 15 tahun ke atas.
12. **Angkatan kerja** adalah penduduk usia kerja (15 tahun ke atas) yang bekerja, punya pekerjaan namun
6. ***Population distribution** is the pattern of population distribution in an area, either by geographic boundaries or by government administrative boundaries.*
7. ***Population composition** is the pattern of population distribution by its characteristics, example: population by age group, population by sex*
8. ***Household** is an individual or group of people living in a physical/census building unit or part of it and usually commit on a common provision for food and other essentials of living. Common provision for food means one organising daily needs for all of household members.*
9. ***Household member** are those who usually lives in a household regardless of their location at the time of enumeration.*
10. ***Average household size** is the average number of household members per household.*
11. ***Working age population** is persons of 15 years and over.*
12. ***Labor force or economically active** are persons of 15 years and over, who in the previous week*

- sementara tidak bekerja, dan pengangguran.
13. **Bekerja** adalah kegiatan ekonomi yang dilakukan oleh seseorang dengan maksud memperoleh atau membantu memperoleh pendapatan atau keuntungan dan lamanya bekerja paling sedikit 1 jam secara terus menerus dalam seminggu yang lalu (termasuk pekerja keluarga tanpa upah yang membantu dalam suatu usaha/kegiatan ekonomi).
14. **Jumlah jam kerja seluruhnya** adalah jumlah jam kerja yang digunakan untuk bekerja (tidak termasuk jam kerja istirahat resmi dan jam kerja yang digunakan untuk hal-hal di luar pekerjaan).
15. **Lapangan usaha** adalah bidang kegiatan dari pekerjaan/tempat bekerja di mana seseorang bekerja. Klasifikasi lapangan usaha mengikuti Klasifikasi Baku Lapangan Usaha Indonesia (KBLI) dalam 1 digit.
16. **Status pekerjaan** adalah kedudukan seseorang dalam unit usaha/kegiatan dalam melakukan pekerjaan.
17. **Berusaha sendiri tanpa dibantu orang lain** adalah bekerja atau berusaha dengan menanggung risiko secara ekonomis, yaitu dengan tidak kembalinya ongkos produksi yang telah dikeluarkan dalam rangka usahanya tersebut,
- were working, temporarily absent from work but having jobs, and unemployment.*
13. **Working** is economic activity conducted by a person and intended to earn income by doing work or helping to do work at least one hour continuously during the reference week (including unpaid family worker/s for any economic activity).
14. **Total working hours** is the total hours spent by an employee to perform all jobs (excluding the time used for other activities which are not classified as work).
15. **Industry** is field of a person's activity or establishment. The classification of industries follows the Indonesia Standard Industrial Classification (KBLI) in one digit.
16. **Employment status** is the status of a person at his place of work or establishment where he was employed.
17. **Own-account worker** is a person who works at his own risk without assisted by paid per mount worker or unpaid worker include technical job or skill job.

serta tidak menggunakan pekerja dibayar maupun pekerja tak dibayar, termasuk yang sifat pekerjaannya memerlukan teknologi atau keahlian khusus.

18. **Berusaha dibantu buruh tidak tetap/buruh tidak dibayar** adalah bekerja atau berusaha atas risiko sendiri, dan menggunakan buruh/pekerja tak dibayar dan atau buruh/pekerja tidak tetap.
19. **Berusaha dibantu buruh tetap/ buruh dibayar** adalah berusaha atas risiko sendiri dan mempekerjakan paling sedikit satu orang buruh/pekerja tetap yang dibayar.
20. **Buruh/karyawan/pegawai** adalah seseorang yang bekerja pada orang lain atau instansi/kantor/perusahaan secara tetap dengan menerima upah/gaji baik berupa uang maupun barang. Buruh yang tidak mempunyai majikan tetap, tidak digolongkan sebagai buruh/karyawan, tetapi sebagai pekerja bebas. Seseorang dianggap memiliki majikan tetap jika memiliki 1 (satu) majikan (orang/rumah tangga) yang sama dalam sebulan terakhir, khusus pada sektor bangunan batasannya tiga bulan. Apabila majikannya instansi/ lembaga, boleh lebih dari satu.
21. **Pekerja bebas** adalah seseorang yang bekerja pada orang lain/ majikan/institusi yang tidak tetap (lebih dari 1 majikan dalam sebulan terakhir) di usaha pertanian baik berupa usaha rumah tangga
18. **Employer assisted by temporary workers/unpaid worker** is a person who works at his own risk and assisted by temporary worker/unpaid worker.
19. **Employer assisted by permanent workers/paid workers** is a person who does her/his business at her/his own risk at least one assisted by paid permanent worker.
20. **Employee** is a person who work permanently for other people or institution/office/ company and gains some money/cash or goods as wage/salary. Labor who have no permanent employer is not categorized as a laborer/ worker/ employee but casual worker. A laborers in general is considered to have a permanent employer if he has the same employer during the past month, particularly for building construction sector is 3 months. If the employer is an institution, more than 1 (one) employer is allowed.
21. **Casual employee** is a person who does not work permanently for other people/employer/ institution (more than 1 employer during the last 1 month) in agricultural sector, either home industry or not home

maupun bukan usaha rumah tangga, ataupun di nonpertanian atas dasar balas jasa dengan menerima upah atau imbalan baik berupa uang maupun barang, dan baik dengan sistem pembayaran harian maupun borongan

22. **Pekerja tak dibayar** adalah seseorang yang bekerja membantu usaha untuk memperoleh penghasilan/keuntungan yang dilakukan oleh salah seorang anggota rumah tangga atau bukan anggota rumah tangga tanpa mendapat upah/gaji baik berupa uang maupun barang.

industry, or in non-agricultural sector based on remuneration paid with money or goods, and based on daily or contact payment system.

22. **Unpaid worker** is a person who intended to work without pay either with money or good, in an establishment run by other members of the family, relative or neighbour.

<https://sanggaukab.bps.go.id>

ULASAN**DESCRIPTION****3.1 Penduduk**

Berdasarkan hasil proyeksi penduduk tahun 2018, penduduk Kabupaten Sanggau berjumlah 463.995 jiwa, dengan rincian penduduk laki-laki 239.490 jiwa dan penduduk perempuan sebanyak 224.505 jiwa, yang tersebar di 15 Kecamatan.

Persebaran penduduk Kabupaten Sanggau tidak merata antara kecamatan satu dengan lainnya. Jika dilihat dari kepadatan penduduknya, kecamatan yang memiliki jumlah penduduk terpadat adalah Kecamatan Parindu, yaitu 67 jiwa per km², sedangkan kepadatan penduduk Kabupaten Sanggau yang sebesar 36 jiwa per km². Kecamatan dengan kepadatan penduduk terkecil adalah Kecamatan Toba, yaitu sebesar 11 jiwa per km².

Dilihat dari persebaran penduduk di Kabupaten Sanggau, Kecamatan Kapuas yang terletak di Ibukota Kabupaten Sanggau menduduki urutan pertama terbanyak dengan jumlah penduduk 88.684 jiwa. Sedangkan Kecamatan Noyan adalah kecamatan yang jumlah penduduknya paling sedikit, yaitu sebanyak 10.552 jiwa.

Berdasarkan hasil Sensus Penduduk tahun 2010, laju pertumbuhan penduduk Kabupaten Sanggau pada 2010-2018 sekitar 1,56 persen per tahun, lebih rendah dibandingkan pada 2000-2010 yang berkisar 1,65 persen per tahun. Adapun perbandingan penduduk laki-laki terhadap perempuan (*sex ratio*) sebesar 107. Nilai ini berarti bahwa setiap 107 jiwa laki-laki terdapat 100 jiwa perempuan.

3.1 Population

According to population projection result in 2018, the total population of Sanggau Regency was 463.995 persons, which the number of males population was 239.490 persons and females was 224.505 persons which were distributed in 15 subdistricts.

Population distribution in Sanggau Regency was vary between subdistricts. Viewed from the density of the population, the most densely populated subdistrict was Parindu Subdistrict, about 67 persons per km², while population density of Sanggau Regency was about 36 persons per km². Meanwhile, the least one was Toba Subdistrict, about 11 persons per km².

In population distributions, the highest population, around 88.684 persons, was Kapuas Subdistrict which located in Sanggau capital city. In contrast, Noyan Subdistrict had the lowest population in Sanggau Regency, about 10.552 persons.

According to the Population Census in 2010, population growth-rate of Sanggau Regency was about 1,56 percent per annum during 2010-2018, lower than growth-rate during 2000-2010, was 1,65 percent per annum. Sex ratio of Sanggau Regency at 2018 was 107. It means that in each 107 males there are 100 females.

3.2 Angkatan Kerja

Penduduk yang berusia lima belas tahun ke atas adalah usia kerja, dimana pada usia ini dianggap sebagai tenaga kerja potensial yang produktif untuk dimanfaatkan di semua sektor ekonomi untuk menggerakkan sumber-sumber produksi yang ada dalam menghasilkan barang dan jasa.

Dari jumlah penduduk pada tengah tahun 2018 di Kabupaten Sanggau, terdapat sekitar 238.055 jiwa penduduk usia 15 tahun ke atas yang bekerja. Dengan komposisi laki-laki sekitar 144.678 jiwa dan perempuan sekitar 93.377 jiwa.

Berdasarkan hasil Survei Angkatan Kerja Nasional 2018, lapangan usaha yang paling banyak digeluti masih pada sektor pertanian yang mencapai 68,14 persen, kemudian disusul sektor perdagangan sebesar 10,20 persen.

3.2 Employment

Population aged 15 years and over, working age, are potential workers that can be covered for all economic sectors as productive man power resources to produce goods and services from production resources.

In the middle of 2018, from total population of Sanggau Regency, there was around 238.055 15-years-old and older who worked, with the specification 144.678 people were male and 93.377 were female.

Based on result of the National Labor Force Survey in 2018, the biggest percentage of them worked in agricultural sector, about 68,14 percent. The second one was trade, about 10,20 percent.

Gambar 3 Piramida Penduduk Kabupaten Sanggau, 2018
Picture Population Pyramid of Sanggau Regency, 2018

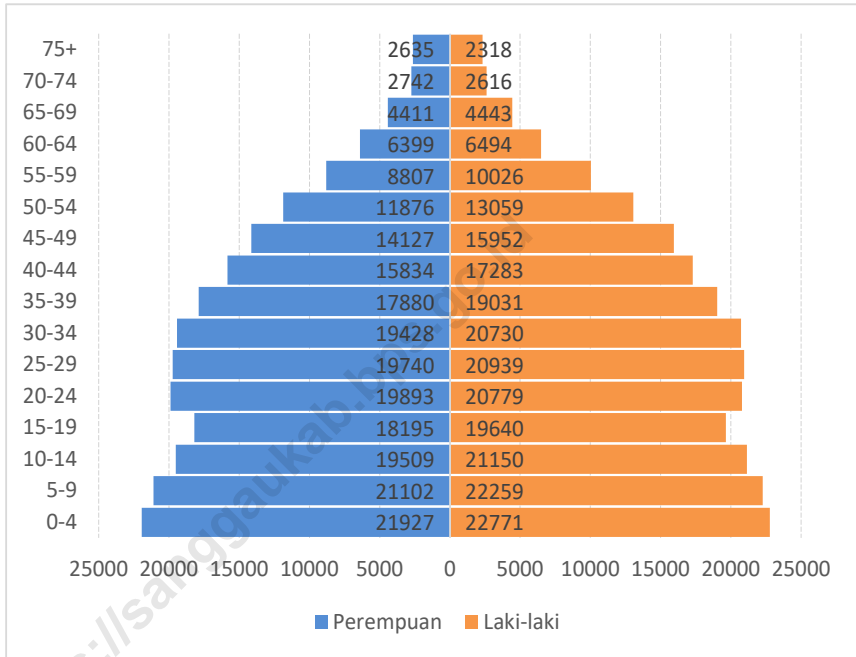

3.1 PENDUDUK/POPULATION

Tabel 3.1.1 Penduduk Kabupaten Sanggau Menurut Kecamatan dan Jenis Kelamin, 2018
Table Population of Sanggau Regency by Subdistrict and Sex, 2018

Kecamatan/ Subdistrict	Laki-laki/ Male	Perempuan/ Female	Jumlah/ Total
(1)	(2)	(3)	(4)
01. T o b a	6 746	6 075	12 821
02. M e l i a u	26 182	23 878	50 060
03. K a p u a s	44 443	44 241	88 684
04. M u k o k	10 167	9 698	19 865
05. J a n g k a n g	15 450	13 908	29 358
06. B o n t i	11 812	10 982	22 794
07. P a r i n d u	20 538	19 394	39 932
08. T a y a n H i l i r	18 172	16 797	34 969
09. B a l a i	12 356	11 414	23 770
10. T a y a n H u l u	19 378	18 001	37 379
11. K e m b a y a n	14 676	13 908	28 584
12. B e d u a i	5 877	5 545	11 422
13. N o y a n	5 551	4 971	10 522
14. S e k a y a m	18 328	16 813	35 141
15. E n t i k o n g	9 814	8 880	18 694
2018	239 490	224 505	463 995

Sumber / : Sensus Penduduk (SP) 2010 dan Proyeksi Penduduk Indonesia 2010-2035, BPS/
 Source 2010 Population Census and Indonesia Population Projection 2010-2035, BPS-Statistics Indonesia

Tabel 3.1.2 Penduduk Kabupaten Sanggau Menurut Jenis Kelamin dan Sex Ratio, 2018
Table Population of Sanggau Regency by Sex and Sex Ratio, 2018

Kecamatan/ Subdistrict	Laki-laki/ Male	Perempuan/ Female	Rasio Jenis Kelamin/ Sex Ratio
(1)	(2)	(3)	(4)
01. T o b a	6 746	6 075	111
02. M e l i a u	26 182	23 878	110
03. K a p u a s	44 443	44 241	100
04. M u k o k	10 167	9 698	105
05. J a n g k a n g	15 450	13 908	111
06. B o n t i	11 812	10 982	108
07. P a r i n d u	20 538	19 394	106
08. T a y a n H i l i r	18 172	16 797	108
09. B a l a i	12 356	11 414	108
10. T a y a n H u l u	19 378	18 001	108
11. K e m b a y a n	14 676	13 908	106
12. B e d u a i	5 877	5 545	106
13. N o y a n	5 551	4 971	112
14. S e k a y a m	18 328	16 813	109
15. E n t i k o n g	9 814	8 880	111
2018	239 490	224 505	107

Sumber / : Sensus Penduduk (SP) 2010 dan Proyeksi Penduduk Indonesia 2010-2035, BPS/

Source 2010 Population Census and Indonesia Population Projection 2010-2035, BPS-Statistics Indonesia

Tabel 3.1.3 Penduduk Kabupaten Sanggau Dirinci Menurut Jenis Kelamin, 2000-2018
Table Population of Sanggau Regency by Sex, 2000-2018

Tahun / Year	Laki-laki/ Male	Perempuan/ Female	Jumlah/ Total
(1)	(2)	(3)	(4)
2000	262 078	246 242	508 320
2001	265 067	255 087	520 154
2002	268 761	256 208	524 969
2003	273 002	256 471	529 473
2004	191 368	178 728	370 096
2005	189 115	183 013	372 128
2006	191 757	185 442	377 199
2007	194 503	188 091	382 594
2008	198 071	190 838	388 909
2009	200 895	194 277	395 172
2010	211 859	196 609	408 468
2011	215 930	201 060	416 990
2012	219 464	204 604	424 068
2013	223 105	208 070	431 175
2014	227 506	211 488	438 994
2015	229 799	214 797	444 596
2016	233 128	218 083	451 211
2017	236 384	221 317	457 701
2018	239 490	224 505	463 995

Catatan/ Note :

- Tahun 2000-2003, Kab. Sekadau masih bagian dari Kab. Sanggau
- Tahun 2000, Hasil SP2000 (Mei)/The result of the 2000 Population Census (May)
- Tahun 2010, Hasil SP2010 (Mei)/ The result of the 2010 Population Census (May)
- Tahun 2001-2009, 2011-2015, Hasil Proyeksi Penduduk Indonesia (pertengahan tahun/Juni)/ The result of Indonesia Population Projection (mid year/June)

Sumber / : Sensus Penduduk (SP) dan Proyeksi Penduduk Indonesia 2010-2035, BPS/
 Source 2010 Population Census and Indonesia Population Projection 2010-2035, BPS-Statistics Indonesia

Tabel 3.1.4 Penduduk Kabupaten Sanggau Menurut Golongan Umur dan Jenis Kelamin, 2018
Table *Population of Sanggau Regency by Age Group and Type of Sex, 2018*

Golongan Umur/ Age Group	Laki-laki/ Male	Perempuan/ Female	Jumlah/ Total
(1)	(2)	(3)	(4)
0 - 4	22 771	21 927	44 698
5 - 9	22 259	21 102	43 361
10 - 14	21 150	19 509	40 659
15 - 19	19 640	18 195	37 835
20 - 24	20 779	19 893	40 672
25 - 29	20 939	19 740	40 679
30 - 34	20 730	19 428	40 158
35 - 39	19 031	17 880	36 911
40 - 44	17 283	15 834	33 117
45 - 49	15 952	14 127	30 079
50 - 54	13 059	11 876	24 935
55 - 59	10 026	8 807	18 833
60 - 64	6 494	6 399	12 893
65 - 69	4 443	4 411	8 854
70 - 74	2 616	2 742	5 358
75+	2 318	2 635	4 953
2018	239 490	224 505	463 995

Sumber / : Sensus Penduduk (SP) 2010 dan Proyeksi Penduduk Indonesia 2010-2035, BPS/

Source : 2010 Population Census and Indonesia Population Projection 2010-2035, BPS-Statistics Indonesia

Tabel 3.1.5 **Kepadatan Penduduk Kabupaten Sanggau, 2018**
Table **Population Density of Sanggau Regency, 2018**

Kecamatan/ Subdistrict	Luas/ Area (Km ²)	Jumlah Desa/ Number of Villages	Penduduk/ Population	Kepadatan Penduduk/ Population Density	
				Per Km ²	Per Desa/ Per Village
(1)	(2)	(3)	(4)	(5)	(6)
01. T o b a	1 127,20	7	12 821	11	1 832
02. M e l i a u	1 495,70	19	50 060	33	2 635
03. K a p u a s	1 382,00	26	88 684	64	3 411
04. M u k o k	501,00	9	19 865	40	2 207
05. J a n g k a n g	1 589,20	11	29 358	18	2 669
06. B o n t i	1 121,80	9	22 794	20	2 533
07. P a r i n d u	593,90	14	39 932	67	2 852
08. T a y a n H i l i r	1 050,50	15	34 969	33	2 331
09. B a l a i	395,60	12	23 770	60	1 981
10. T a y a n H u l u	719,20	11	37 379	52	3 398
11. K e m b a y a n	610,80	11	28 584	47	2 599
12. B e d u a i	435,00	5	11 422	26	2 284
13. N o y a n	487,90	5	10 522	22	2 104
14. S e k a y a m	841,01	10	35 141	42	3 514
15. E n t i k o n g	506,89	5	18 694	37	3 739
2018	12 857,70	169	463 995	36	2 746

Sumber / : Sensus Penduduk (SP) 2010 dan Proyeksi Penduduk Indonesia 2010-2035, BPS/
 Source 2010 Population Census and Indonesia Population Projection 2010-2035, BPS-Statistics Indonesia

Tabel 3.1.6 Banyaknya Anggota Per Rumah Tangga di Kabupaten Sanggau, 2018
Table Number of Household Member in Sanggau Regency, 2018

Kecamatan/ Subdistrict	Luas Wilayah/ Total of Area (Km ²)	Rumah Tangga/ Household	Penduduk/ Population	Rata-rata ART/ Average of Household Members
(1)	(2)	(3)	(4)	(5)
01. T o b a	1 127,20	2 923	12 821	4,4
02. M e l i a u	1 495,70	12 516	50 060	4,0
03. K a p u a s	1 382,00	20 862	88 684	4,3
04. M u k o k	501,00	4 965	19 865	4,0
05. J a n g k a n g	1 589,20	6 692	29 358	4,4
06. B o n t i	1 121,80	5 446	22 794	4,2
07. P a r i n d u	593,90	9 792	39 932	4,1
08. T a y a n H i l i r	1 050,50	8 242	34 969	4,2
09. B a l a i	395,60	5 513	23 770	4,3
10. T a y a n H u l u	719,20	8 718	37 379	4,3
11. K e m b a y a n	610,80	6 962	28 584	4,1
12. B e d u a i	435,00	2 727	11 422	4,2
13. N o y a n	487,90	4 019	10 522	2,6
14. S e k a y a m	841,01	8 445	35 141	4,2
15. E n t i k o n g	506,89	4 379	18 694	4,3
2018	12 857,70	112 201	463 995	4,1

Sumber / : Sensus Penduduk (SP) 2010 dan Proyeksi Penduduk Indonesia 2010-2035, BPS/

Source : 2010 Population Census and Indonesia Population Projection 2010-2035, BPS-Statistics Indonesia

Tabel 3.1.7 Jumlah Balita (0-4) Tahun dan Perempuan Berumur 15-49 Tahun Menurut Kecamatan, 2018
Number of Children Under Five Years Old and Female Aged 15-49 Years by Subdistrict, 2018

Kecamatan/ Subdistrict	Balita/ Children Under Five	Perempuan/ Female (15-49 Years Old)
(1)	(2)	(3)
01. T o b a	1 093	3 405
02. M e l i a u	4 970	13 491
03. K a p u a s	7 990	26 383
04. M u k o k	1 993	5 265
05. J a n g k a n g	2 411	7 518
06. B o n t i	2 244	5 761
07. P a r i n d u	4 030	10 979
08. T a y a n H i l i r	3 403	9 036
09. B a l a i	2 016	5 983
10. T a y a n H u l u	3 856	10 146
11. K e m b a y a n	2 734	7 473
12. B e d u a i	1 145	2 935
13. N o y a n	1 049	2 535
14. S e k a y a m	3 733	9 244
15. E n t i k o n g	2 031	4 943
2018	44 698	125 097

Sumber / : Sensus Penduduk (SP) 2010 dan Proyeksi Penduduk Indonesia 2010-2035, BPS/
 Source 2010 Population Census and Indonesia Population Projection 2010-2035, BPS-Statistics Indonesia

3.2 KETENAGAKERJAAN/EMPLOYMENT

Tabel 3.2.1 Penduduk Berumur 15 Tahun Ke Atas Berdasarkan Kegiatan Seminggu yang Lalu dan Jenis Kelamin di Kabupaten Sanggau, 2018
Population Aged 15 Years and Over by Type of Activity During The Previous Week and Sex in Sanggau Regency, 2018

Jenis Kegiatan/ Type of Activity	Laki-laki/ Male	Perempuan/ Female	Jumlah/ Total
(1)	(2)	(3)	(4)
1. Angkatan Kerja / Labor Force	148 453	95 626	244 079
a. Bekerja / Working	144 678	93 377	238 055
b. Pengangguran Terbuka / Unemployment	3 775	2 249	6 024
2. Bukan Angkatan Kerja / Non Labor Force	25 337	66 792	92 129
a. Sekolah / Attending School	12 503	10 222	22 725
b. Mengurus Rumah Tangga / House Keeping	5 625	53 955	59 580
c. Lainnya / Others	7 209	2 615	9 824
Jumlah/ Total	173 790	162 418	336 208
Tingkat Partisipasi Angkatan Kerja/ Economically Active Participating Rate (%)	85,42	58,88	72,60
Tingkat Pengangguran/ Unemployment Rate (%)	2,54	2,35	2,47

Sumber / : Survei Angkatan Kerja Nasional (Sakernas) Agustus, BPS/
 Source August National Labor Force Survey, BPS-Statistics Indonesia

Tabel 3.2.2 Penduduk Berumur 15 Tahun Ke Atas yang Bekerja Menurut Pendidikan Tertinggi yang Ditamatkan dan Jenis Kelamin di Kabupaten Sanggau, 2018
Population Aged 15 Years and Over who Worked by Educational Attainment and Sex in Sanggau Regency, 2018

No.	Pendidikan/ Education	Laki-laki/ Male	Perempuan/ Female	Jumlah/ Total
(1)	(2)	(3)	(4)	(5)
1.	Tidak Sekolah/Tidak Tamat SD <i>No Schooling/ Not Completed Primary School</i>	27 492	24 580	52 072
2.	SD/MI/Sederajat <i>Primary School</i>	48 568	30 059	78 627
3.	SMP/MTs dan Sederajat <i>Junior High School</i>	27 256	13 597	40 853
4.	SMA/MA dan Sederajat <i>Senior High School</i>	33 067	16 868	49 935
5.	Diploma/Akademi/Universitas <i>Diploma/Academy/University</i>	8 295	8 273	16 568
BEKERJA		144 678	93 377	238 055

Sumber / : Survei Angkatan Kerja Nasional (Sakernas) Agustus, BPS/
 Source August National Labor Force Survey, BPS-Statistics Indonesia

Tabel 3.2.3 Penduduk Berumur 15 Tahun Ke Atas yang Bekerja Selama Seminggu yang Lalu Menurut Kelompok Umur dan Jenis Kelamin di Kabupaten Sanggau, 2018
Population Aged 15 Years and Over Who Worked During The Previous Week by Age Group and Sex in Sanggau Regency, 2018

No.	Golongan Umur/ Age Group	Laki-laki/ Male	Perempuan/ Female	Jumlah/ Total
(1)	(2)	(3)	(4)	(5)
1.	15 - 19	4 128	3 138	7 266
2.	20 - 24	17 367	8 690	26 057
3.	25 - 29	19 664	12 150	31 814
4.	30 - 34	20 756	8 974	29 730
5.	35 - 39	18 250	13 160	31 410
6.	40 - 44	17 002	14 167	31 169
7.	45 - 49	15 896	11 423	27 319
8.	50 - 54	12 583	8 847	21 430
9.	55 - 59	8 933	6 386	15 319
10.	60 - 64	5 978	3 469	9 447
11.	65 - 69	2 966	466	3 432
12.	70 - 74	640	555	1 195
13.	75+	515	1 952	2 467
BEKERJA		144 678	93 377	238 055

Sumber / : Survei Angkatan Kerja Nasional (Sakernas) Agustus, BPS/
 Source August National Labor Force Survey, BPS-Statistics Indonesia

Tabel 3.2.4 Penduduk Berumur 15 Tahun Ke Atas yang Bekerja Selama Seminggu yang Lalu Menurut Lapangan Usaha Utama di Kabupaten Sanggau, 2018
Population Aged 15 Years and Over Who Worked During The Previous Week by Main Industrial Origin in Sanggau Regency, 2018

No.	Lapangan Usaha/ Industrial Origin	Laki-laki/ Male	Perempuan/ Female	Jumlah/ Total
(1)	(2)	(3)	(4)	(5)
1.	Pertanian, Peternakan, Kehutanan, & Perikanan <i>Agriculture, Livestock, Forestry, & Fishery</i>	98 666	63 535	162 201
2.	Pertambangan dan Penggalian	650	-	650
3.	Industri Pengolahan <i>Manufacturing Industry</i>	8 753	1 332	10 085
4.	Pengadaan Listrik dan Gas	180	342	522
5.	Pengadaan Air, Pengelolaan Sampah, Limbah, dan Daur Ulang	418	-	418
6.	Konstruksi <i>Construction</i>	6 247	-	6 247
7.	Perdagangan Besar dan Eceran; Reparasi dan Perawatan Mobil dan Sepeda Motor	12 769	11 522	24 291
8.	Transportasi dan Pergudangan	1 957	-	1 957
9.	Penyediaan Akomodasi dan Makan Minum	2 126	4 779	6 905
10.	Informasi dan Komunikasi	698	-	698
11.	Jasa Keuangan dan Asuransi	1 769	-	1 769
12.	Jasa Perusahaan	546	205	751
13.	Administrasi Pemerintahan, Pertahanan dan Jaminan Sosial Wajib	5 478	1 070	6 548
14.	Jasa Pendidikan	2 123	5 462	7 585
15.	Jasa Kesehatan dan Kegiatan Sosial	1 196	1 040	2 236
16.	Jasa Lainnya	1 102	4 090	5 192
B E K E R J A		144 678	93 377	238 055

Sumber / : Survei Angkatan Kerja Nasional (Sakernas) Agustus, BPS/
 Source August National Labor Force Survey, BPS-Statistics Indonesia

Tabel 3.2.5 Penduduk Berumur 15 Tahun Ke Atas yang Bekerja Selama Seminggu yang Lalu Menurut Jumlah Jam Kerja Pada Pekerjaan Utama dan Jenis Kelamin di Kabupaten Sanggau, 2018
Population Aged 15 Years and Over Who Worked During The Previous Week by Number of Working Hours on Main Industry and Sex in Sanggau Regency, 2018

No.	Jumlah Jam Kerja/ Number of Working Hours	Laki-laki/ Male	Perempuan/ Female	Jumlah/ Total
(1)	(2)	(3)	(4)	(5)
1.	0 ¹	2 256	1 064	3 320
2.	1 - 4	842	-	842
3.	5 - 9	2 162	4 760	6 922
4.	10 - 14	10 975	11 236	22 211
5.	15 - 19	10 703	12 030	22 733
6.	20 - 24	20 462	15 176	35 638
7.	25 - 34	30 832	17 697	48 529
8.	35 - 44	39 875	19 750	59 625
9.	45 - 54	14 443	6 366	20 809
10.	55 - 59	4 921	1 321	6 242
11.	60 - 74	5 939	2 627	8 566
12.	75+	1 268	1 350	2 618
BEKERJA		144 678	93 377	238 055

Catatan/ Note : ¹ Sementara tidak bekerja/ Temporarily out of work

Sumber / : Survei Angkatan Kerja Nasional (Sakernas) Agustus, BPS/
 Source August National Labor Force Survey, BPS-Statistics Indonesia

Tabel 3.2.6 Penduduk Berumur 15 Tahun Ke Atas yang Bekerja Selama Seminggu yang Lalu Menurut Status Pekerjaan Utama dan Jenis Kelamin di Kabupaten Sanggau, 2018
Population Aged 15 Years and Over Who Worked During The Previous Week by Main Employment Status and Sex in Sanggau Regency, 2018

No.	Status Pekerjaan Utama/ Main Employment Status	Laki-laki/ Male	Perempuan/ Female	Jumlah/ Total
(1)	(2)	(3)	(4)	(5)
1.	Berusaha sendiri tanpa dibantu orang lain <i>Own account worker</i>	23 437	13 795	37 232
2.	Berusaha dibantu buruh tidak tetap/ buruh tidak dibayar <i>Employer assisted by temporary worker/ unpaid worker</i>	39 169	12 674	51 843
3.	Berusaha dibantu buruh tetap/ buruh dibayar <i>Employer assisted by permanent worker/ paid worker</i>	4 177	895	5 072
4.	Buruh/Karyawan/Pegawai <i>Regular employee</i>	51 067	20 581	71 648
5.	Pekerja bebas di pertanian <i>Casual employee in agriculture</i>	9 306	213	9 519
6.	Pekerja bebas di non pertanian <i>Casual employee not in agriculture</i>	2 458	-	2 458
7.	Pekerja keluarga/tak dibayar <i>Family worker/unpaid worker</i>	15 064	45 219	60 283
BEKERJA		144 678	93 377	238 055

Sumber / : Survei Angkatan Kerja Nasional (Sakernas) Agustus, BPS/

Source August National Labor Force Survey, BPS-Statistics Indonesia

Tabel 3.2.7 Jumlah Pencari Pekerjaan Menurut Jenis Kelamin dan Tingkat Pendidikan yang Ditamatkan di Kabupaten Sanggau, 2018
Number of Job Seekers by Educational Attainment and Sex in Sanggau Regency, 2018

No	Tingkat Pendidikan/ Education	Laki-laki/ Male	Perempuan/ Female	Jumlah/ Total
(1)	(2)	(3)	(4)	(5)
1.	Tidak Sekolah/Tidak Tamat SD <i>No Schooling/ Not Completed Primary School</i>	16	3	19
2.	SD/MI/Sederajat <i>Primary School</i>	39	34	73
3.	SMP/MTs dan Sederajat <i>Junior High School</i>	52	61	113
4.	SMA/MA dan Sederajat <i>Senior High School</i>	483	350	833
5	Diploma I / II / III <i>Diploma/Academy</i>	41	110	151
6	Diploma IV / S1 <i>University</i>	187	232	419
7	S2 / S3 <i>Postgraduate</i>	1	-	1
Jumlah 2018		819	790	1 609

Sumber / : Dinas Tenaga Kerja dan Transmigrasi Kabupaten Sanggau /

Source Regional Office of Manpower and Transmigration of Sanggau Regency

Tabel 3.2.8 Jumlah Pencari Pekerjaan Menurut Bulan dan Jenis Kelamin di Kabupaten Sanggau, 2018
Table Number of Job Seekers by Month and Sex in Sanggau Regency, 2018

Bulan/ Month	Laki-laki/ Male	Perempuan/ Female
(1)	(2)	(3)
Januari / January	81	69
Februari / February	51	47
Maret / March	43	23
April / April	47	28
Mei / May	35	48
Juni / June	34	59
Juli / July	88	108
Agustus / August	70	76
September / September	171	163
Oktober / October	95	96
November / November	52	39
Desember / December	52	34
Jumlah 2018	819	790

Sumber / : Dinas Tenaga Kerja dan Transmigrasi Kabupaten Sanggau /
 Source Regional Office Manpower and Transmigration of Sanggau Regency

Profil Kriminalitas di Kabupaten Sanggau, 2018
PROFILE OF CRIMINALITY AT SANGGAU REGENCY, 2018

Jumlah Tahanan dan Narapidana¹⁾
NUMBER OF DETAINEES AND INMATES



196

Tahanan
DETAINEES



201

Narapidana
INMATES

Kasus Kecelakaan Lalu Lintas²⁾
TRAFFIC ACCIDENT CASES



140

Kasus
CASES



77

Korban Meninggal
DEATH CASUALTIES

Kasus Kejahatan Kriminalitas²⁾
CRIMINALITIES/VIOLATION CASES



12 %
dari
FROM 279

Kasus/CASES
paling banyak terjadi
di bulan Mei
MOST HAPPENED IN MAY

PENJELASAN TEKNIS

1. **Tidak/belum pernah sekolah** adalah mereka yang tidak pernah atau belum pernah terdaftar dan tidak pernah atau belum pernah aktif mengikuti pendidikan di suatu jenjang pendidikan formal. Termasuk juga yang tamat/belum tamat taman kanak-kanak tetapi tidak melanjutkan ke sekolah dasar.
2. **Masih bersekolah** adalah mereka yang terdaftar dan aktif mengikuti pendidikan formal dan nonformal (Paket A, B, atau C), baik pendidikan dasar, menengah maupun pendidikan tinggi. Bagi mahasiswa yang sedang cuti dianggap masih bersekolah.
3. **Tidak bersekolah lagi** adalah mereka yang pernah terdaftar dan aktif mengikuti pendidikan di suatu jenjang pendidikan formal dan nonformal (Paket A, B, atau C), tetapi pada saat pencacahan tidak lagi terdaftar dan tidak aktif mengikuti pendidikan.
4. **Tamat sekolah** adalah menyelesaikan pelajaran yang ditandai dengan lulus ujian akhir pada kelas atau tingkat terakhir suatu jenjang pendidikan di sekolah negeri maupun swasta dengan mendapatkan tanda tamat belajar/ijazah. Seseorang yang belum mengikuti pelajaran pada kelas tertinggi tetapi telah mengikuti ujian akhir dan lulus dianggap tamat sekolah.

TECHNICAL NOTES

1. **Not/never attending school** is someone who has never attended or never been registered in a formal education, such as primary, secondary, and tertiary education. Those who just completed kindergarten are considered as never attended school.
2. **Attending school** is someone who is currently attending primary, secondary, or tertiary education, including package A, package B, or package C. College student who postpones his/her study is considered as attending school.
3. **Not attending school anymore** is someone who had enrolled and participated in formal and non-formal education in the past including package A, package B, or package C, but currently does not attend school.
4. **Completed particular level of education** is someone who has completed particular level of education in private or public school and accepting graduation certificate. Someone who has never attended the highest grade but passed the final exam is considered as completed particular level of education.

5. **Jalur Pendidikan di Indonesia** terdiri atas 1) pendidikan formal, 2) pendidikan nonformal, dan 3) pendidikan informal yang ketiganya dapat saling melengkapi dan memperkaya (Undang-Undang No. 20 Tahun 2013 tentang Sistem Pendidikan Nasional).
6. **Jenjang Pendidikan Formal** terdiri atas pendidikan dasar, pendidikan menengah, dan pendidikan tinggi. Jenis pendidikan yang diajarkan mencakup pendidikan umum, kejuruan, akademik, profesi, vokasi, keagamaan, dan khusus.
- a. Pendidikan Dasar berbentuk Sekolah Dasar (SD) dan Madrasah Ibtidaiyah (MI) atau bentuk lain yang sederajat serta Sekolah Menengah Pertama (SMP) dan Madrasah Tsanawiyah (MTs), atau bentuk lain yang sederajat.
 - b. Pendidikan Menengah berbentuk Sekolah Menengah Atas (SMA), Madrasah Aliyah (MA), Sekolah Menengah Kejuruan (SMK), dan Madrasah Aliyah Kejuruan (MAK), atau bentuk lain yang sederajat.
 - c. Pendidikan Tinggi merupakan jenjang pendidikan setelah pendidikan menengah yang mencakup program pendidikan diploma, sarjana, magister, spesialis, dan doktor yang diselenggarakan oleh perguruan tinggi. Perguruan tinggi dapat berbentuk akademi, politeknik, sekolah tinggi, institut, atau universitas.
5. ***The Education System in Indonesia*** consists of 1) a formal education, 2) non-formal education, and 3) informal education that all three can be complementary and enriching (Law No. 20 Year 2013 about The National Education System).
6. ***The Formal Education Level*** consists of primary education, secondary education, and high education. The kind of education that taught consists of general education, vocational, academic, professional, religious, and specific education.
- a. *The Primary Education* consists of Elementary School and Islamic Elementary School or other equivalent forms and Junior High School and MTs, or other equivalent forms.
 - b. *The Secondary Education* consists of the senior high school, MA, Vocational School, and Vocational Madrasah Aliyah, or other equivalent forms.
 - c. *The High Education* consists of the education level after the secondary education that consists of diplomas, bachelor, master, specialist, and doctoral degrees that are held by the college. The colleges can be academy, polytechnic, high school, institute, or university.

7. **Rumah Sakit** adalah tempat pemeriksaan dan perawatan kesehatan, biasanya berada di bawah pengawasan dokter/tenaga medis, yang melayani penderita yang sakit untuk berobat rawat jalan atau rawat inap.
8. **Rumah Sakit Bersalin** adalah rumah sakit khusus untuk persalinan, dilengkapi pelayanan spesialis pemeriksaan kehamilan, persalinan, rawat inap dan rawat jalan ibu dan anak yang berada di bawah pengawasan dokter spesialis kandungan.
9. **Rumah Bersalin** adalah sarana pelayanan kesehatan dengan izin sebagai rumah bersalin, dilengkapi pelayanan pemeriksaan kehamilan, persalinan serta pemeriksaan ibu dan anak yang berada di bawah pengawasan bidan senior.
10. **Poliklinik** adalah sarana kesehatan yang dipakai untuk pelayanan berobat jalan, biasanya berada di bawah pengawasan dokter/tenaga medis.
11. **Puskesmas (Pusat Kesehatan Masyarakat)** adalah unit pelaksana teknis dinas kesehatan kabupaten/kota yang mempunyai fungsi utama sebagai penyelenggara pelayanan kesehatan tingkat pertama. Wilayah kerja puskesmas maksimal adalah satu kecamatan dan untuk dapat menjangkau wilayah kerjanya, puskesmas mempunyai jaringan pelayanan yang meliputi unit Puskesmas Pembantu (Pustu),
7. **Hospital** is a place for health check, usually controlled/supervised by doctors/medical personnel to serve the ill patients to get outpatient or inpatient treatment services.
8. **Maternity Hospital** is a specialized hospital for childbirth, has specialist inspection service to pregnancy, childbirth, hospitalization and outpatient for mothers and children that is under the supervision of an obstetrician.
9. **Maternity House** is health care facility with a license as a maternity house, equipped with prenatal care, childbirth and examination of mothers and children which is under the supervision of a senior midwife.
10. **Polyclinic** is a health facility in which to get outpatient services, usually under the control of doctor/medical personnel.
11. **Public Health Center** is technical implementation unit of regency health department that have the primary function as a first-level health care providers. The working area standard of public health center is one district and to reach their working areas, public health centers have a service network covering subsidiary of public health center, mobile public health center units, and midwife units (Regulation of

- unit Puskesmas Keliling (Puskel), dan unit bidan desa/komunitas (Peraturan Menteri Kesehatan RI No. 75 Tahun 2014 Tentang Pusat Kesehatan Masyarakat).
12. **Apotek** adalah suatu tempat tertentu yang digunakan untuk melakukan pekerjaan kefarmasian, dan penyaluran/penjualan obat atau bahan farmasi dan perbekalan kesehatan lainnya kepada masyarakat yang dikelola oleh tenaga apoteker (Peraturan Menteri Kesehatan RI No. 1332 Tahun 2002 Tentang Perubahan Atas Peraturan Menteri Kesehatan RI No. 922/MENKES/PER/X/1993 Tentang Ketentuan dan Tata Cara Pemberian Izin Apotek).
13. **Imunisasi** adalah memasukkan kuman atau racun penyakit tertentu yang sudah dilemahkan (vaksin) ke dalam tubuh dengan cara disuntik atau diminum (diteteskan dalam mulut) dengan maksud agar terjadi kekebalan tubuh terhadap penyakit tersebut.
14. **BCG (Bacillus Calmette Guerin)** merupakan vaksinasi untuk mencegah penyakit TBC, diberikan pada bayi baru lahir atau anak, dengan suntikan pada kulit pangkal lengan atas. Bekas suntikan kemudian akan membentuk tonjolan kecil jaringan parut pada kulit lengan atas. Suntikan BCG diberikan kepada anak sebanyak 1 kali.
- the Minister of Health of Indonesia Number 75 Year 2014 about Public Health Center).*
12. **Pharmacy** is a specific place that is used for pharmaceutical jobs, and distribution/sale of drugs/ pharmaceuticals and other medical supplies to people that are administered by trained pharmacist (Regulation of the Minister of Health of Indonesia Number 1332 Year 2002 about the Changes of Regulation of the Minister of Health of Indonesia Number 922/MENKES/PER/X/1993 about Pro-vision and Procedures for Administration of Licensed Pharmacies).
13. **Immunization** is putting enervated microbe of a certain disease into human body by injection or drinking (dropping into mouth) to make the body immune to that disease.
14. **BCG (Bacillus Calmette Guerin)** is a vaccine to prevent TBC disease, given to newborns or children, by injection at the base of the skin of the upper arm. Injection site will form little bumps of scar tissue in the skin of the upper arm. BCG injections given to children 1 times.

15. **DPT (Difteri, Pertusis, Tetanus)** merupakan vaksin untuk mencegah penyakit Difteri, Pertusis, dan Tetanus yang diberikan pada bayi berumur 3 bulan ke atas, dengan suntikan pada paha, diulang 1 bulan dan 2 bulan kemudian, sehingga suntikan imunisasi DPT lengkap pada balita berjumlah 3 kali (kadang-kadang selang waktu antar suntikan bisa lebih dari 1 bulan).
16. **Peristiwa tindak pidana yang dilaporkan** ialah setiap peristiwa yang diterima kepolisian dari laporan masyarakat, atau peristiwa dimana pelakunya tertangkap tangan oleh kepolisian.
17. **Jumlah tindak pidana** menggambarkan jumlah kasus tindak pidana yang terjadi pada kurun waktu tertentu.
18. Untuk mengukur kemiskinan, BPS menggunakan konsep kemampuan memenuhi kebutuhan dasar (*basic needs approach*). Dengan pendekatan ini, kemiskinan dipandang sebagai ketidakmampuan dari sisi ekonomi untuk memenuhi kebutuhan dasar makanan dan bukan makanan yang diukur dari sisi pengeluaran. Metode yang digunakan adalah menghitung Garis Kemiskinan (GK), yang terdiri dari dua komponen yaitu Garis Kemiskinan Makanan (GKM) dan Garis Kemiskinan Non-Makanan (GKNM). Penghitungan Garis Kemiskinan dilakukan secara terpisah untuk daerah perkotaan
15. **DPT (Diphtheria, Pertussis, Tetanus)** is a vaccine to prevent the diphtheria, pertussis, and tetanus disease, given to infants aged 3 months and above, with a shot in the thigh, repeated one month and two months later, so that the complete DPT immunization shots at toddler totaling 3 times (sometimes the time interval between injections can be more than 1 month).
16. **Reported crime incidence** includes all criminal cases reported and received by police office, and all crimes caught by police.
17. **Crime total** refers to the number of criminal cases occurring during a given period.
18. To measure poverty, BPS-Statistics Indonesia has used the concept of basic needs approach. Therefore, poverty is viewed as economic inability to fulfill food and non-food basic needs which are measured by consumption/expenditure. The method used is calculating poverty line, which consists of two components that are Food Poverty Line (FPL) and Non-Food Poverty Line (NFPL). The poverty line was calculated separately for urban and rural areas.

dan perdesaan.

19. **Penduduk miskin** adalah penduduk yang memiliki rata-rata pengeluaran per kapita per bulan di bawah Garis Kemiskinan.
19. *A person whose expenditure per capita per month is below the poverty line is considered to be poor.*
20. **Garis Kemiskinan Makanan (GKM)** merupakan nilai pengeluaran kebutuhan minimum makanan yang disetarakan dengan 2.100 kkalori per kapita per hari. Garis Kemiskinan Non-Makanan (GKNM) adalah kebutuhan minimum untuk perumahan, sandang, pendidikan, kesehatan, dan kebutuhan dasar lainnya.
20. *The Food Poverty Line refers to the daily minimum requirement of 2,100 kcal per capita per day. The Non-Food Poverty Line refers to the minimum requirement for household necessities for clothing, education, health, and other basic individual needs.*

<https://sanggaukab.bps.go.id>

ULASAN**DESCRIPTION****4.1 Pendidikan**

Pembangunan nasional di bidang pendidikan bertujuan untuk mencerdaskan kehidupan bangsa. Salah satu usaha pemerintah untuk menunjang pembangunan tersebut adalah dengan menyediakan berbagai sarana maupun prasarana fisik yang memadai, seperti pengadaan gedung sekolah, serta guru sebagai tenaga pengajarnya.

Kemajuan pendidikan mempunyai hubungan yang positif dengan bidang lain, salah satu hubungan pendidikan dengan produktivitas tercermin pada keadaan tingkat penghasilan, semakin tinggi tingkat pendidikan seseorang maka semakin besar peluang untuk memperoleh pekerjaan atau untuk mendapatkan penghasilan yang lebih memadai.

Menurut data dari Dinas Pendidikan Kabupaten Sanggau, diperoleh informasi sebagai berikut.

a. Jumlah Sekolah

Pada tahun 2018 jumlah Taman Kanak-kanak (TK) sederajat 52 unit, SD sederajat sebanyak 477 unit, SMP sederajat sebanyak 125 unit, SMA sederajat sebanyak 28 unit, dan SMK sebanyak 18 unit.

b. Jumlah Murid

Jumlah murid pada sebagian jenjang sekolah di tahun 2018 mengalami penurunan dan sebagian lainnya mengalami peningkatan. Jumlah murid SMP sederajat pada tahun 2018 sebesar 20.295 murid, lebih sedikit bila dibandingkan dengan tahun sebelumnya, yaitu sebesar 22.147 murid. Pada jenjang

4.1 Education

The education development is aimed to educate human resources. The availability of education facilities and infrastructures, likes school buildings and the teachers, are among the efforts of government in accelerating the goal.

The progressing of education has positive correlation to other sector, such as correlation with productivity that indicated to income rate. Higher in level of education provides a huge opportunity for someone to get a job with better income.

Based on data from Department of Education in Sanggau Regency, the information can be concluded are as follows:

a. Number of School Buildings

In 2018, there were 52 Kindergarten, 477 Primary Schools, 125 Junior High Schools, 28 Senior High Schools, and 18 Vocational Schools.

b. Number of Students

Number of students in some of schools level at 2018 decreased and some of the other schools level increased. There were 20.295 junior high school students, which was decreased compared to the previous year, about 22.147 students. At the vocational level, number of students in public school increase to 5.943 students

SMK, jumlah murid SMK meningkat menjadi 5.943 murid pada tahun 2018, dibanding tahun sebelumnya sebesar 4.786 murid.

c. Jumlah Guru

Keberhasilan pembangunan di bidang pendidikan juga ditentukan oleh banyaknya tenaga pengajar/guru yang tersedia. Jumlah guru TK sederajat baik negeri maupun swasta sebanyak 293 orang. Jumlah tenaga pengajar di tingkat SD sederajat sebanyak 3.170 orang, guru SMP sederajat sebanyak 1.204 orang, guru di tingkat SMA sederajat sebanyak 456 orang, dan guru di tingkat SMK sebanyak 266 orang.

4.2 Kesehatan dan Keluarga Berencana

Pembangunan di bidang kesehatan bertujuan untuk meningkatkan moralitas sumber daya manusia. Pemerintah mengupayakan agar pelayanan kesehatan dapat dijangkau oleh semua lapisan masyarakat secara merata dan mudah, serta dapat menyediakan berbagai sarana dan prasarana fisik yang memadai.

Berdasarkan data dari Dinas Kesehatan Kabupaten Sanggau dapat diketahui bahwa pada tahun 2018 jumlah tenaga kesehatan di Kabupaten Sanggau berjumlah 967 orang, yang dirinci dokter umum sebanyak 37 orang (3,83%), dokter spesialis sebanyak 9 orang (0,93%), dan dokter gigi 10 orang (1,03%). Sedangkan para medis lainnya dan non medis ada 911 orang (94,21%).

Pada program imunisasi tahun 2018, realisasi yang dicapai untuk BCG 93,35 persen dari jumlah yang ditargetkan, DPT 1 sebesar 95,56 persen, Polio-4 sebesar 98,59 persen, dan campak sebesar 70,05 persen. Sedangkan cakupan TT-2 pada

in 2018, compared to the previous year by 4.786 students.

c. Number of Teachers

The success of development in education sector is also determined by the number of teachers available. There were about 293 kindergarten teachers, 3.170 primary schools teachers, 1.204 junior high school teachers, 456 high school teachers, and 266 vocational school teachers.

4.2 Health and Family Planning

The health development is aimed to increase morality of human resources. The availability of health facilities and physic infrastructures are among the efforts of government in giving public health services that can be reached of all peoples evenly and easily.

Based on data from Health Regional Office of Sanggau Regency, the number of health personal in 2018 was 967 persons, consists of 37 general doctors (3,83%), specialist doctors was 9 persons (0,93%), 10 dentists (1,03%), and other medic and non-medic personals was 911 persons (94,21%).

The realization of immunization program in 2018 was 93,35 percent of the total target of BCG, 95,56 percent of DPT 1, 98,59 percent of Polio-4, and 70,05 percent of measles immunization. Meanwhile TT-2 for pregnancy was about

hamil mencapai 7,36 persen dari yang ditargetkan, lebih rendah dibandingkan realisasi tahun 2016.

Gerakan Keluarga Berencana (KB) merupakan salah satu kesehatan untuk mewujudkan keluarga sejahtera melalui upaya penurunan angka kelahiran. Untuk mencapai keseimbangan pertumbuhan penduduk dengan pertumbuhan ekonomi dalam rangka mewujudkan keluarga sejahtera lahir dan batin.

Pada tahun 2018 jumlah peserta KB aktif di Kabupaten Sanggau sebanyak 63.928 akseptor meningkat dari tahun 2017 yang sejumlah 62.149 akseptor. Menurut metode kontrasepsi akseptor peserta KB aktif yang paling banyak pada tahun 2018 adalah menggunakan suntikan, sebesar 33.212 peserta. Menyusul pil, sebesar 22.783 peserta.

4.3 Kriminalitas

Data kriminalitas bersumber dari Pengadilan Negeri, Kejaksaan Negeri, dan Rumah Tahanan Kabupaten Sanggau. Tahun 2018, jumlah perkara yang masuk, baik perkara biasa maupun perkara rol, sebanyak 9.753 perkara. Adapun jumlah narapidana pada akhir tahun 2018 sebanyak 201 orang. Sedangkan tahanan di Rumah Tahanan pada akhir tahun 2018 sebanyak 196 orang.

4.4 Agama

Sebagai sarana dan prasarana untuk menunjang peribadatan dalam beragama sesuai dengan kepercayaan dan agamanya di Kabupaten Sanggau terdapat rumah ibadah, dengan rincian sebagai berikut: Masjid 262 buah, surau 201 buah, gereja Katolik 297 buah, gereja Protestan 263 buah, pura 6 buah, vihara 3 buah, dan pekong 6 buah. Data rinci

7,36 percent from the target, much lower than 2016.

Family planning program is one of the health efforts in get family welfare through the decreasing of fertility. Finally, this program is aimed to get balancing between population growth and economic growth.

In 2018, number of the active family planning program members in Sanggau Regency (about 63.928 acceptors) was higher than in 2017 (about 62.149 acceptors). According to the kinds of contraceptive that used by the active family planning program members in 2018, 33.212 persons use injections and 22.783 persons use pill.

4.3 Criminality

Source of criminality data is from state court, attorney office, and detention center of Sanggau Regency. In 2018, the number of accustomed cases and rol cases had accommodated was 9.753 cases. As for the number of inmates by the end of 2018 as many as 201 persons. While detainees at the House of Detention by the end of 2018 was about 196 persons.

4.4 Religion

Supporting the religious life, there were built facilities and infrastructures, likes: 262 mosques, 201 prayer houses, 297 Catholic churches, 263 Protestant churches, 6 shrines, 3 monasteries, and 6 temples. Specified data can be seen in table 4.4.1 to 4.4.7.

mengenai agama dapat dilihat pada Tabel 4.4.1 s/d 4.4.7.

4.5 Kesejahteraan Sosial

Jumlah keluarga di Kabupaten Sanggau tahun 2018 adalah 20.281 keluarga. Jika dirinci menurut klasifikasinya, maka yang terbanyak adalah Keluarga Sejahtera I yaitu 11.718 keluarga (57,78 persen). Keluarga Sejahtera II sebanyak 4.979 keluarga (24,55 persen) dan Keluarga Pra Sejahtera berjumlah 3.584 keluarga (17,67 persen).

Garis kemiskinan di Kabupaten Sanggau tahun 2018 adalah 312.909 rupiah per kapita per bulan. Garis kemiskinan tersebut di bawah garis kemiskinan Provinsi Kalimantan Barat yang sebesar 409.287 rupiah per kapita per bulan. Pada tahun 2018, jumlah penduduk miskin Kabupaten Sanggau berjumlah 21,59 ribu jiwa atau sekitar 4,67 persen dari jumlah penduduk pada tahun yang sama. Persentase Jumlah penduduk miskin pada tahun 2018 adalah 0,15 persen lebih tinggi dibanding tahun 2017 yang sebesar 4,52 persen.

4.6 Sosial Lainnya

Jumlah akta yang dikeluarkan oleh Kantor Dinas Kependudukan dan Catatan Sipil Kabupaten Sanggau sebanyak 5.886 akta kelahiran, 2.911 akta perkawinan, 573 akta kematian, 19 akta perceraian, dan 5 SKTT.

4.5 Social Welfare

Number of family at Sanggau Regency in 2018 are 20.281 families. By classification, the biggest one is Family of Welfare Stage I with 11.718 families (57,78 percent). Family of Welfare Stage II with 4.979 families (24,55 percent) and Pre Welfare Family with 3.584 families (17,67 percent).

Poverty line of Sanggau Regency at 2018 is 312.909 rupiahs per capita per month, below the poverty line of Kalimantan Barat Province, about 409.287 rupiahs per capita per month in the same year. At 2018 the number of poor population in Sanggau Regency are 21,59 thousands persons or 4,67 percent of the population in the same year. Percentage of poor population at 2018 is 0,15 percent higher than the year 2017 which was 4,52 percent.

4.6 Other Social Indicators

The number of certificates published by Regional Office of Population and Civil Registration of Sanggau Regency was 5.886 birth certificates, 2.911 marriage certificates, 573 death certificates, 19 divorce certificates, and 5 SKTT.

Gambar 4 Jumlah Tenaga Kesehatan di Kabupaten Sanggau Menurut Kecamatan, 2018
Picture Number of Health Personnels in Sanggau Regency by Subdistrict, 2018

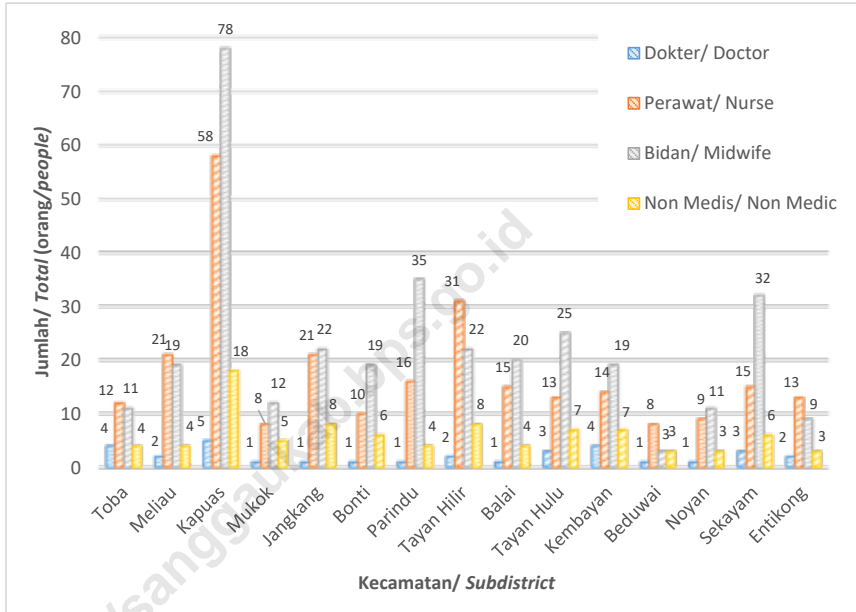

4.1 PENDIDIKAN/EDUCATION

Tabel 4.1.1 Jumlah Sekolah, Guru, dan Murid Taman Kanak-Kanak (TK) di Bawah Kemendikbud Menurut Kecamatan di Kabupaten Sanggau, 2018
Number of Schools, Teachers, and Students in Kindergarten School Under Ministry of Education and Culture by Subdistrict in Sanggau Regency, 2018

Kecamatan/ Subdistrict	Sekolah/School		Guru/Teacher ¹		Murid/Student	
	Negeri/ State	Swasta/ Private	Negeri/ State	Swasta/ Private	Negeri/ State	Swasta/ Private
(1)	(2)	(3)	(4)	(5)	(6)	(7)
01. T o b a	-	-	-	-	-	-
02. M e l i a u	1	4	2	24	55	84
03. Kapuas	1	14	29	74	36	936
04. M u k o k	-	2	1	3	-	49
05. Jangkang	-	1	-	1	-	29
06. B o n t i	-	2	-	5	-	35
07. Parindu	-	6	2	18	-	225
08. Tayan Hilir	-	1	4	10	-	39
09. B a l a i	-	2	-	5	-	67
10. Tayan Hulu	-	6	3	27	-	95
11. Kembayan	1	4	4	8	56	69
12. Beduai	-	-	-	-	-	-
13. N o y a n	-	-	-	-	-	-
14. Sekayam	2	2	5	15	34	151
15. Entikong	1	2	1	9	-	72
Jumlah / Total	6	46	51	199	181	1 851

Catatan/ : 1. Jumlah guru menggunakan data tahun 2017 /

Note Number of teachers using data of 2017

Sumber/ : Dinas Pendidikan dan Kebudayaan Kabupaten Sanggau /

Source Regional Office of Education and Culture of Sanggau Regency

Tabel 4.1.2 Jumlah Sekolah, Guru, dan Murid Sekolah Dasar (SD) di Bawah Kemendikbud Menurut Kecamatan di Kabupaten Sanggau, 2018
Number of Schools, Teachers, and Students in Primary School Under Ministry of Education and Culture by Subdistrict in Sanggau Regency, 2018

Kecamatan/ Subdistrict	Sekolah/School		Guru/Teacher		Murid/Student	
	Negeri/ State	Swasta/ Private	Negeri/ State	Swasta/ Private	Negeri/ State	Swasta/ Private
(1)	(2)	(3)	(4)	(5)	(6)	(7)
01. T o b a	21	-	103	-	2 018	-
02. M e l i a u	51	-	301	-	5 909	-
03. K a p u a s	70	3	505	42	7 538	911
04. M u k o k	23	-	157	-	2 607	-
05. J a n g k a n g	37	-	224	-	2 971	-
06. B o n t i	25	1	170	-	2 727	-
07. P a r i n d u	32	1	223	19	3 896	370
08. T a y a n H i l i r	44	-	235	-	4 097	-
09. B a l a i	30	-	199	-	2 940	-
10. T a y a n H u l u	28	2	200	14	4 256	268
11. K e m b a y a n	29	-	220	-	3 469	-
12. B e d u a i	15	-	85	-	1 548	-
13. N o y a n	19	-	104	-	1 457	-
14. S e k a y a m	28	1	231	10	4 278	189
15. E n t i k o n g	17	-	128	-	2 046	-
Jumlah / Total	469	8	3 085	85	51 757	1 738

Sumber/ : Dinas Pendidikan dan Kebudayaan Kabupaten Sanggau /
 Source Regional Office of Education and Culture of Sanggau Regency

Tabel 4.1.3 Jumlah Sekolah, Guru, dan Murid Sekolah Menengah Pertama (SMP) di Bawah Kemendikbud Menurut Kecamatan di Kabupaten Sanggau, 2018
Number of Schools, Teachers, and Students in Junior High School Under Ministry of Education and Culture by Subdistrict in Sanggau Regency, 2018

Kecamatan/ Subdistrict	Sekolah/School		Guru/Teacher		Murid/Student	
	Negeri/ State	Swasta/ Private	Negeri/ State	Swasta/ Private	Negeri/ State	Swasta/ Private
(1)	(2)	(3)	(4)	(5)	(6)	(7)
01. T o b a	5	-	40	-	727	-
02. M e l i a u	9	5	89	26	1 402	289
03. K a p u a s	15	8	185	55	2 882	759
04. M u k o k	5	-	53	-	811	-
05. J a n g k a n g	9	2	77	7	1 253	142
06. B o n t i	7	1	51	7	913	82
07. P a r i n d u	6	2	59	32	1 108	635
08. T a y a n H i l i r	7	2	71	11	1 275	187
09. B a l a i	4	2	57	13	1 040	263
10. T a y a n H u l u	5	3	58	23	1 154	446
11. K e m b a y a n	5	2	61	17	1 095	325
12. B e d u a i	3	-	31	-	567	-
13. N o y a n	3	-	28	-	501	-
14. S e k a y a m	6	4	72	24	1 302	305
15. E n t i k o n g	5	-	57	-	832	-
Jumlah / Total	94	31	989	215	16 862	3 433

Sumber / : Dinas Pendidikan dan Kebudayaan Kabupaten Sanggau /
 Source Regional Office of Education and Culture of Sanggau Regency

Tabel 4.1.4 Jumlah Sekolah, Guru, dan Murid Sekolah Menengah Atas (SMA) di Bawah Kemendikbud Menurut Kecamatan di Kabupaten Sanggau, 2018
Table *Number of Schools, Teachers, and Students in Senior High School Under Ministry of Education and Culture by Subdistrict in Sanggau Regency, 2018*

Kecamatan/ Subdistrict	Sekolah/School		Guru/Teacher		Murid/Student	
	Negeri/ State	Swasta/ Private	Negeri/ State	Swasta/ Private	Negeri/ State	Swasta/ Private
(1)	(2)	(3)	(4)	(5)	(6)	(7)
01. T o b a	1	-	12	-	252	-
02. M e l i a u	2	-	34	-	604	-
03. K a p u a s	3	3	86	32	1 693	645
04. M u k o k	2	1	-	-	-	-
05. J a n g k a n g	-	-	26	9	580	156
06. B o n t i	1	-	14	-	338	-
07. P a r i n d u	-	1	-	24	-	410
08. T a y a n H i l i r	1	1	29	-	631	-
09. B a l a i	1	1	13	12	141	345
10. T a y a n H u l u	2	2	25	4	419	73
11. K e m b a y a n	1	1	33	4	691	83
12. B e d u a i	1	-	25	-	424	-
13. N o y a n	1	-	10	-	142	-
14. S e k a y a m	2	-	64	-	1 407	-
15. E n t i k o n g	-	-	-	-	-	-
Jumlah / Total	18	10	371	85	7 322	1 712

Sumber/ : Dinas Pendidikan dan Kebudayaan Kabupaten Sanggau /
 Source Regional Office of Education and Culture of Sanggau Regency

Tabel 4.1.5 Jumlah Sekolah, Guru, dan Murid Sekolah Menengah Kejuruan (SMK) di Bawah Kemendikbud Menurut Kecamatan di Kabupaten Sanggau, 2018
Table Number of Schools, Teachers, and Students in Vocational High School Under Ministry of Education and Culture by Subdistrict in Sanggau Regency, 2018

Kecamatan/ Subdistrict	Sekolah/School		Guru/Teacher		Murid/Student	
	Negeri/ State	Swasta/ Private	Negeri/ State	Swasta/ Private	Negeri/ State	Swasta/ Private
(1)	(2)	(3)	(4)	(5)	(6)	(7)
01. T o b a	-	-	-	-	-	-
02. M e l i a u	-	2	-	33	-	683
03. K a p u a s	1	3	39	24	802	827
04. M u k o k	1	-	13	-	246	-
05. J a n g k a n g	-	-	-	-	-	-
06. B o n t i	-	-	-	-	-	-
07. P a r i n d u	1	-	21	-	498	-
08. T a y a n H i l i r	-	2	-	15	-	546
09. B a l a i	1	-	24	-	462	-
10. T a y a n H u l u	-	2	-	32	-	755
11. K e m b a y a n	-	1	-	8	-	161
12. B e d u a i	-	-	-	-	-	-
13. N o y a n	-	1	-	7	-	86
14. S e k a y a m	-	1	-	14	-	296
15. E n t i k o n g	1	1	33	3	506	75
Jumlah / Total	5	13	130	136	2 514	3 429

Sumber / : Dinas Pendidikan dan Kebudayaan Kabupaten Sanggau /
 Source Regional Office of Education and Culture of Sanggau Regency

Tabel 4.1.6 Jumlah Sekolah, Guru, dan Murid Raudhatul Athfal di Bawah Kementerian Agama Menurut Kecamatan di Kabupaten Sanggau, 2018
Table *Number of Schools, Teachers, and Students in Raudhatul Athfal School Under Ministry of Religious Affairs by Subdistrict in Sanggau Regency, 2018*

Kecamatan/ Subdistrict	Sekolah/ School	Guru/ Teacher	Murid/ Student
(1)	(2)	(3)	(4)
01. T o b a	-	-	-
02. M e l i a u	1	2	33
03. Kapuas	3	24	227
04. M u k o k	-	-	-
05. Jangkang	-	-	-
06. B o n t i	1	4	43
07. Parindu	-	-	-
08. Tayan Hilir	1	5	87
09. B a l a i	-	-	-
10. Tayan Hulu	1	3	47
11. Kembayan	-	-	-
12. Beduai	-	-	-
13. N o y a n	-	-	-
14. Sekayam	1	6	93
15. Entikong	1	7	67
Jumlah / Total	9	51	597

Sumber/ : Kementerian Agama Kabupaten Sanggau /
 Source Ministry of Religious Affairs of Sanggau Regency

Tabel 4.1.7 Jumlah Sekolah, Guru, dan Murid Madrasah Ibtidaiyah di Bawah Kementerian Agama Menurut Kecamatan di Kabupaten Sanggau, 2018
Table
Number of Schools, Teachers, and Students in Ibtidaiyah School Under Ministry of Religious Affairs by Subdistrict in Sanggau Regency, 2018

Kecamatan/ Subdistrict	Sekolah/ School	Guru/ Teacher	Murid/ Student
(1)	(2)	(3)	(4)
01. T o b a	-	-	-
02. M e l i a u	1	10	188
03. Kapuas	1	33	688
04. M u k o k	-	-	-
05. Jangkang	-	-	-
06. B o n t i	-	-	-
07. Parindu	-	-	-
08. Tayan Hilir	1	16	295
09. B a l a i	-	-	-
10. Tayan Hulu	1	13	280
11. Kembayan	1	9	198
12. Beduai	-	-	-
13. N o y a n	-	-	-
14. Sekayam	2	23	399
15. Entikong	1	10	208
Jumlah / Total	8	114	2 256

Sumber/ : Kementerian Agama Kabupaten Sanggau /
 Source Ministry of Religious Affairs of Sanggau Regency

Tabel 4.1.8 Jumlah Sekolah, Guru, dan Murid Madrasah Tsanawiyah di Bawah Kementerian Agama Menurut Kecamatan di Kabupaten Sanggau, 2018
Table *Number of Schools, Teachers, and Students in Tsanawiyah School Under Ministry of Religious Affairs by Subdistrict in Sanggau Regency, 2018*

Kecamatan/ Subdistrict	Sekolah/ School	Guru/ Teacher	Murid/ Student
(1)	(2)	(3)	(4)
01. T o b a	-	-	-
02. M e l i a u	1	12	166
03. Kapuas	2	33	440
04. M u k o k	-	-	-
05. Jangkang	-	-	-
06. B o n t i	-	-	-
07. Parindu	1	11	48
08. Tayan Hilir	1	16	304
09. B a l a i	-	-	-
10. Tayan Hulu	1	13	52
11. Kembayan	2	28	133
12. Beduai	-	-	-
13. N o y a n	-	-	-
14. Sekayam	2	26	390
15. Entikong	1	13	29
Jumlah / Total	11	152	1 562

Sumber/ : Kementerian Agama Kabupaten Sanggau /
 Source Ministry of Religious Affairs of Sanggau Regency

Tabel 4.1.9 Jumlah Sekolah, Guru, dan Murid Madrasah Aliyah di Bawah Kementerian Agama Menurut Kecamatan di Kabupaten Sanggau, 2018
Table Number of Schools, Teachers, and Students in Aliyah School Under Ministry of Religious Affairs by Subdistrict in Sanggau Regency, 2018

Kecamatan/ Subdistrict	Sekolah/ School	Guru/ Teacher	Murid/ Student
(1)	(2)	(3)	(4)
01. T o b a	-	-	-
02. M e l i a u	-	-	-
03. Kapuas	1	24	327
04. M u k o k	-	-	-
05. Jangkang	-	-	-
06. B o n t i	-	-	-
07. Parindu	-	-	-
08. Tayan Hilir	1	17	75
09. B a l a i	-	-	-
10. Tayan Hulu	-	-	-
11. Kembayan	1	15	92
12. Beduai	-	-	-
13. N o y a n	-	-	-
14. Sekayam	1	12	42
15. Entikong	-	-	-
Jumlah / Total	4	68	536

Sumber/ : Kementerian Agama Kabupaten Sanggau /
 Source Ministry of Religious Affairs of Sanggau Regency

Tabel 4.1.10 Jumlah Murid SD/MI/ sederajat yang Mengikuti Ujian Nasional dan yang Lulus Menurut Kecamatan di Kabupaten Sanggau, 2018
Number of Primary School Students, who Participate in National Final Examination and Graduated, by Subdistrict in Sanggau Regency, 2018

Kecamatan/ Subdistrict	Peserta Ujian / Examination Participant			Lulus Ujian / Graduated		
	Laki-laki/ Male	Perem- puan/ Female	Jumlah/ Total	Laki-laki/ Male	Perem- puan/ Female	Jumlah/ Total
(1)	(2)	(3)	(4)	(5)	(6)	(7)
01. T o b a	262
02. M e l i a u	758
03. K a p u a s	1 285
04. M u k o k	341
05. J a n g k a n g	528
06. B o n t i	430
07. P a r i n d u	683
08. T a y a n H i l i r	630
09. B a l a i	472
10. T a y a n H u l u	632
11. K e m b a y a n	509
12. B e d u a i	227
13. N o y a n	210
14. S e k a y a m	666
15. E n t i k o n g	321
Jumlah / Total	7 954

Sumber/ : Dinas Pendidikan dan Kebudayaan Kabupaten Sanggau /
 Source Regional Office of Education and Culture of Sanggau Regency

Tabel 4.1.11 Jumlah Murid SMP yang Mengikuti Ujian Nasional dan yang Lulus Menurut Kecamatan di Kabupaten Sanggau, 2018
Table Number of Junior High School Students, who Participate in National Final Examination and Graduated, by Subdistrict in Sanggau Regency, 2018

Kecamatan/ Subdistrict	Peserta Ujian / Examination Participant			Lulus Ujian / Graduated		
	Laki-laki/ Male	Perem- puan/ Female	Jumlah/ Total	Laki-laki/ Male	Perem- puan/ Female	Jumlah/ Total
(1)	(2)	(3)	(4)	(5)	(6)	(7)
01. T o b a	222
02. M e l i a u	571
03. K a p u a s	1 312
04. M u k o k	260
05. J a n g k a n g	490
06. B o n t i	288
07. P a r i n d u	541
08. T a y a n H i l i r	456
09. B a l a i	317
10. T a y a n H u l u	498
11. K e m b a y a n	485
12. B e d u a i	182
13. N o y a n	204
14. S e k a y a m	477
15. E n t i k o n g	258
Jumlah / Total	6 561

Sumber/ : Dinas Pendidikan dan Kebudayaan Kabupaten Sanggau /
 Source Regional Office of Education and Culture of Sanggau Regency

Tabel 4.1.12 Perkembangan Jumlah Sekolah, Murid, dan Guru SMA di Kabupaten Sanggau, 2000-2018
Table *Trend of Number of Schools, Students, Teachers of Senior High School in Sanggau Regency, 2000-2018*

Tahun/ Year	Sekolah/ School	Guru/ Teacher	Murid/ Students
(1)	(2)	(3)	(4)
2000	30	381	8 179
2001	33	391	8 882
2002	33	325	8 833
2003	33	325	8 833
2004	33	452	9 331
2005	33	417	8 000
2006	33	417	8 158
2007	33	478	8 320
2008	33	490	8 222
2009	26	458	8 657
2010	26	413	9 342
2011	25	390	9 469
2012	25	425	10 421
2013	25	327	6 969
2014	24	441	7 011
2015	24	460	7 149
2016	25	345	8 567
2017	25	412	8 326
2018	28	456	9 034

Tabel 4.1.13 Peserta Didik Kesetaraan di PKBM Kabupaten Sanggau, 2018
Table Number of PKBM Students in Sanggau Regency, 2018

Kecamatan/ Subdistrict	Paket A	Paket B	Paket C IPA	Paket C IPS	Total
(1)	(2)	(3)	(4)	(5)	(6)
01. T o b a	-	-	-	-	-
02. M e l i a u	-	-	-	-	-
03. Kapuas	10	71	-	265	346
04. M u k o k	-	-	-	-	-
05. Jangkang	96	134	-	278	508
06. B o n t i	-	36	-	76	112
07. Parindu	-	-	-	-	-
08. Tayan Hilir	-	-	-	-	-
09. B a l a i	-	-	-	-	-
10. Tayan Hulu	11	47	-	93	151
11. Kembayan	-	51	-	76	127
12. Beduai	43	85	-	51	179
13. N o y a n	-	-	-	-	-
14. Sekayam	204	274	-	232	710
15. Entikong	141	36	-	62	239
Jumlah / Total	505	734	-	1 133	2 372

Sumber/ : Dinas Pendidikan dan Kebudayaan Kabupaten Sanggau /
 Source Regional Office of Education and Culture of Sanggau Regency

Tabel 4.1.14 Penduduk Penyandang 3 Buta (15-44) yang Belum Mendapat Pendidikan, 2018
Table Number of Resident who Afflicted 3 Blinds (15-44 Years Old) and Not Given Education Yet, 2018

Kecamatan/ Subdistrict	Kejar Paket A. KF		Penyandang 3 Buta/ Afflicted 3 Blinds	Yang Belum Dibelajarkan/ Not Studied Yet
	Target/ Target	Realisasi ¹ / Realization		
(1)	(2)	(3)	(4)	(5)
01. T o b a	...	-	-	...
02. M e l i a u	...	-	-	...
03. K a p u a s	...	110	-	...
04. M u k o k	...	-	-	...
05. J a n g k a n g	...	200	-	...
06. B o n t i	...	250	-	...
07. P a r i n d u	...	-	-	...
08. T a y a n H i l i r	...	-	-	...
09. B a l a i	...	-	-	...
10. T a y a n H u l u	...	200	-	...
11. K e m b a y a n	...	270	-	...
12. B e d u a i	...	-	-	...
13. N o y a n	...	-	-	...
14. S e k a y a m	...	280	-	...
15. E n t i k o n g	...	200	-	...
Jumlah / Total	...	1 510	-	...

Catatan/ : 1. Meliputi Pendidikan Keaksaraan Dasar dan Keaksaraan Usaha Mandiri /
 Note 1. Including Basic Literacy Education and Private Literacy Education

Tabel 4.1.15 Penduduk Usia Sekolah di Kabupaten Sanggau Menurut Kelompok Umur Kecamatan dan Jenis Kelamin, 2018
Table Population Of School Age in Sanggau Regency by Age Group Sex and Subdistrict, 2018

Kecamatan/ Subdistrict	5 – 6 / Years Old			7 – 12 / Years Old		
	Laki-Laki/ Male	Perem- puan/ Female	Jumlah/ Total	Laki-Laki/ Male	Perem- puan/ Female	Jumlah/ Total
(1)	(2)	(3)	(4)	(5)	(6)	(7)
01. T o b a	247	248	495	736	738	1 474
02. M e l i a u	991	935	1 926	2 902	2 601	5 503
03. K a p u a s	1 564	1 519	3 083	4 421	4 382	8 803
04. M u k o k	381	368	749	1 108	1 004	2 112
05. J a n g k a n g	576	521	1 097	1 869	1 637	3 506
06. B o n t i	446	448	894	1 315	1 285	2 600
07. P a r i n d u	751	718	1 469	2 147	1 978	4 125
08. T a y a n H i l i r	698	659	1 357	1 973	1 823	3 796
09. B a l a i	394	814	1 208	1 138	2 400	3 538
10. T a y a n H u l u	727	697	1 424	2 097	1 959	4 056
11. K e m b a y a n	561	535	1 096	1 753	1 602	3 355
12. B e d u w a i	228	206	434	665	604	1 269
13. N o y a n	239	236	475	631	608	1 239
14. S e k a y a m	763	712	1 475	2 127	1 965	4 092
15. E n t i k o n g	433	421	854	1 120	1 087	2 207
2018	8 999	9 037	18 036	26 002	25 673	51 675

Lanjutan Tabel/ *Continued Table 4.1.15*

Kecamatan/ Subdistrict	13 – 15 / Years Old			16 – 18 / Years Old		
	Laki-Laki/ Male	Perem- puan/ Female	Jumlah/ Total	Laki-Laki/ Male	Perem- puan/ Female	Jumlah/ Total
(1)	(8)	(9)	(10)	(11)	(12)	(13)
01. T o b a	342	334	676	323	308	631
02. M e l i a u	1 367	1 187	2 554	1 296	1 126	2 422
03. Kapuas	2 135	2 198	4 333	2 186	2 340	4 526
04. M u k o k	504	415	919	437	350	787
05. Jangkang	949	845	1 794	920	858	1 778
06. B o n t i	610	553	1 163	555	468	1 023
07. Parindu	983	918	1 901	887	896	1 783
08. Tayan Hilir	910	807	1 717	883	759	1 642
09. B a l a i	515	1 134	1 649	463	1 070	1 533
10. Tayan Hulu	995	909	1 904	935	869	1 804
11. Kembayan	845	723	1 568	757	608	1 365
12. Beduwai	305	291	596	271	275	546
13. N o y a n	267	243	510	274	235	509
14. Sekayam	944	880	1 824	878	837	1 715
15. Entikong	473	433	906	474	409	883
2018	12 144	11 870	24 014	11 539	11 408	22 947

Sumber / : Sensus Penduduk (SP) 2010 dan Proyeksi Penduduk Indonesia 2010-2035, BPS/

Source 2010 Population Census and Indonesia Population Projection 2010-2035, BPS-Statistics Indonesia

Tabel 4.1.16 Persentase Penduduk Usia 7–24 Tahun Menurut Jenis Kelamin, Kelompok Umur Sekolah, dan Partisipasi Sekolah di Kabupaten Sanggau, 2018
Percentage of Population Aged 7-24 Years by Sex, Age Group, and School Participation in Sanggau Regency, 2018

Jenis Kelamin dan Kelompok Umur Sekolah/ <i>Sex and School Age Group</i>	Partisipasi Sekolah/ <i>School Participation</i>		
	Tidak/Belum Pernah Sekolah / <i>Not/Never Attending School</i>	Masih Sekolah/ <i>Attending School</i>	Tidak Sekolah Lagi/ <i>Not Attending School Anymore</i>
(1)	(2)	(3)	(4)
Laki-Laki/ Male			
7–12	-	54,30	2,66
13–15	19,58	22,81	4,70
16–18	80,42	14,56	24,58
19–24	-	8,33	68,07
7–24	100,00	100,00	100,00
Perempuan/ Female			
7–12	-	52,22	1,95
13–15	-	26,97	4,20
16–18	-	16,68	16,58
19–24	-	4,13	77,27
7–24	0,00	100,00	100,00
Laki-Laki+Perempuan/ Male+Female			
7–12	-	53,32	2,31
13–15	19,70	24,78	4,46
16–18	80,30	15,56	20,67
19–24	-	6,35	72,56
7–24	100,00	100,00	100,00

Sumber/ : Survei Sosial Ekonomi Nasional Maret, BPS/

Source March National Socio-Economic Survey, BPS-Statistics Indonesia

Tabel 4.1.17 Angka Partisipasi Murni (APM) dan Angka Partisipasi Kasar (APK) Menurut Jenjang Pendidikan di Kabupaten Sanggau, 2018
Net Enrolment Rate and Gross Enrolment Rate by Educational Level in Sanggau Regency, 2018

Jenjang Pendidikan/ Educational Level	Angka Partisipasi Murni/ Net Enrollment Rate	Angka Partisipasi Kasar/ Gross Enrollment Rate
(1)	(2)	(3)
SD/MI <i>Elementary School</i>	97,59	118,65
SMP/MTs <i>Junior High School</i>	62,00	75,28
SMA/SMK/MA <i>Senior High School</i>	41,71	60,72

Sumber/ : Survei Sosial Ekonomi Nasional Maret, BPS/
 Source March National Socio-Economic Survey, BPS-Statistics Indonesia

4.2 KESEHATAN/HEALTH

Tabel 4.2.1 Banyaknya Sarana Kesehatan Pemerintah Menurut Kecamatan di Kabupaten Sanggau, 2018
Table *Number of Government Health Facilities by Subdistrict in Sanggau Regency, 2018*

Kecamatan/ Subdistrict	Rumah Sakit/ Hospital	Puskesmas/ Community Health Center	Pustu/ Community Health Sub- center	Poliklinik/ Polyclinic	Polindes/ Poskesdes Village Health Post	
(1)	(2)	(3)	(4)	(5)	(6)	
01. T o b a	-	1	4	-	7	
02. M e l i a u	-	2	16	-	21	
03. K a p u a s	2	3	12	2	22	
04. M u k o k	-	1	6	-	8	
05. J a n g k a n g	-	1	8	-	12	
06. B o n t i	-	1	4	-	9	
07. P a r i n d u	-	1	8	-	15	
08. T a y a n H i l i r	-	2	6	-	14	
09. B a l a i	-	1	6	-	11	
10. T a y a n H u l u	1	1	6	-	11	
11. K e m b a y a n	-	1	5	-	10	
12. B e d u a i	-	1	3	-	5	
13. N o y a n	-	1	4	-	6	
14. S e k a y a m	1	1	4	-	9	
15. E n t i k o n g	-	1	1	-	6	
Jumlah / Total 2018	4	19	93	2	166	
	2017	4	19	90	2	162

Sumber/ : Dinas Kesehatan Kabupaten Sanggau /
 Source Health Regional Office of Sanggau Regency

Tabel 4.2.2 Banyaknya Tenaga Kesehatan Menurut Unit Kerja di Kabupaten Sanggau, 2018
Number of Health Personnel by Unit of Work in Sanggau Regency, 2018

Unit Kerja/ Working Unit	Wilayah/ Location	Dokter/ Doctor		
		Umum/ General Practitioner	Spesialis/ Medical Specialist	Gigi/ Dentist
(1)	(2)	(3)	(4)	(5)
I. Dinas Kesehatan		-	-	-
II. Rumah Sakit Umum		13	9	2
III. Gudang Farmasi		-	-	-
IV. Puskesmas:				
01. T o b a	Teraju	3	-	1
02. M e l i a u	Meliau	1	-	-
	H. Makmur	1	-	-
03. Kapuas	Sanggau	2	-	2
	Tj. Sekayam	1	-	-
	Belangin	-	-	-
04. M u k o k	Kedukul	1	-	-
05. Jangkang	Balai Sebut	1	-	-
06. B o n t i	Bonti	1	-	-
07. Parindu	Pusat Damai	1	-	-
08. Tayan Hilir	Tayan	1	-	-
	Kp. Kawat	1	-	-
09. B a l a i	Bt. Tarang	1	-	-
10. Tayan Hulu	Sosok	2	-	1
11. Kembayan	Kembayan	2	-	2
12. Beduai	Beduai	1	-	-
13. N o y a n	Noyan	1	-	-
14. Sekayam	Bl. Karangan	2	-	1
15. Entikong	Entikong	1	-	1
2018		37	9	10

Lanjutan Tabel/ Continued Table 4.2.2

Unit Kerja/ Working Unit	Wilayah/ Location	Paramedis/ Paramedic		Non Medis/ Non Medic	Jumlah/ Total
		Perawat/ Nurse	Bidan/ Midwife		
(1)	(2)	(6)	(7)	(8)	(9)
I. Dinas Kesehatan		-	-	-	-
II. Rumah Sakit Umum		196	24	-	244
III. Gudang Farmasi		-	-	-	-
IV. Puskesmas:					
01. T o b a	Teraju	12	11	4	31
02. M e l i a u	Meliau	13	10	2	26
	H. Makmur	8	9	2	20
03. Kapuas	Sanggau	45	45	7	101
	Tj. Sekayam	11	25	8	45
	Belangin	2	8	3	13
04. M u k o k	Kedukul	8	12	5	26
05. Jangkang	Balai Sebut	21	22	8	52
06. B o n t i	Bonti	10	19	6	36
07. Parindu	Pusat Damai	16	35	4	56
08. Tayan Hilir	Tayan	12	11	5	29
	Kp. Kawat	19	11	3	34
09. B a l a i	Bt. Tarang	15	20	4	40
10. Tayan Hulu	Sosok	13	25	7	48
11. Kembayan	Kembayan	14	19	7	44
12. Beduai	Beduai	8	3	3	15
13. N o y a n	Noyan	9	11	3	24
14. Sekayam	Bl. Karangan	15	32	6	56
15. Entikong	Entikong	13	9	3	27
	2018	460	361	90	967

Sumber/ : Dinas Kesehatan Kabupaten Sanggau /

Source Health Regional Office of Sanggau Regency

Tabel 4.2.3 Banyaknya Dokter Praktek, Bidan Praktek, Dukun Bermitra Bidan, dan Praktek Kesehatan di Kabupaten Sanggau, 2018
Table *Number of General Practitioner, Midwife, Traditional Birth Attendants (TBAs), and Health Practice in Sanggau Regency, 2018*

Kecamatan/ Subdistrict	Dokter Praktek/ General Practitioner	Bidan/ * Midwife	DMB/ TBAs	Praktek Kesehatan/ Health Practice
(1)	(2)	(3)	(4)	(5)
01. T o b a	1	5	-	-
02. M e l i a u	3	15	-	-
03. Kapuas	3	24	-	-
04. M u k o k	-	8	-	-
05. Jangkang	1	10	-	-
06. B o n t i	1	5	-	-
07. Parindu	1	14	-	-
08. Tayan Hilir	1	13	-	-
09. B a l a i	2	5	-	-
10. Tayan Hulu	1	13	-	-
11. Kembayan	2	12	-	-
12. Beduai	1	4	-	-
13. N o y a n	-	6	-	-
14. Sekayam	1	12	-	-
15. Entikong	-	9	-	-
Jumlah / Total	18	155	-	-

Catatan/ Note :

*) hanya yang merupakan Pegawai Negeri Sipil/ *only those who are civil servants*

Sumber/ : Dinas Kesehatan Kabupaten Sanggau /

Source Health Regional Office of Sanggau Regency

Tabel 4.2.4 Banyaknya Posyandu Menurut Tingkatannya dan Jumlah Kader Menurut Kecamatan di Kabupaten Sanggau, 2018
Table *Number of Posyandu by Level and Cadre by Subdistrict in Sanggau Regency, 2018*

Kecamatan/ Subdistrict	Tingkatan Posyandu/ 'Posyandu' Level					Jumlah Kader
	Pratama	Madya	Purnama	Mandiri	Jumlah	
(1)	(2)	(3)	(4)	(5)	(6)	(7)
01. T o b a	3	9	5	2	19	117
02. M e l i a u	6	15	28	3	52	159
03. K a p u a s	20	40	16	-	76	320
04. M u k o k	1	-	33	-	34	125
05. J a n g k a n g	7	13	10	2	32	265
06. B o n t i	20	10	5	-	35	162
07. P a r i n d u	3	25	14	2	44	261
08. T a y a n H i l i r	2	25	13	3	43	159
09. B a l a i	8	15	10	2	35	106
10. T a y a n H u l u	3	12	17	3	35	106
11. K e m b a y a n	2	6	16	3	27	152
12. B e d u a i	6	8	6	-	20	63
13. N o y a n	7	10	11	1	29	87
14. S e k a y a m	-	21	22	1	44	220
15. E n t i k o n g	4	9	14	1	28	61
Jumlah / Total	92	218	220	23	553	2 363

Sumber/ : Dinas Kesehatan Kabupaten Sanggau /
 Source Health Regional Office of Sanggau Regency

Tabel 4.2.5 Jumlah Kasus 10 Penyakit Terbanyak di Kabupaten Sanggau, 2018
Table Number of Cases of the 10 Most Diseases in Sanggau Regency, 2018

	Jenis Penyakit/ Type of Disease	Kode Penyakit ICD - X	Jumlah Kasus/ Number Of Cases	%
	(1)	(2)	(3)	(4)
1.	Inf.Akut lain pada saluran pernapasan bag atas	J00=J01	16 619	14,97
2.	Inf. Lain pada saluran pernapasan bag atas	J10-J11	16 619	14,97
3.	Penyakit Tekanan Darah Tinggi	J.10	12 339	11,11
4.	Peny.pada sistim otot & jaringan pengikat	MB, M79	11 624	10,47
5.	Diare	A 09.1	7 396	6,66
6.	Penyakit kulit alergi	L20-L30	4 369	3,94
7.	Inf.penyakit usus yang lain	A 02	4 087	3,68
8.	Penyakit kulit infeksi	L00-L08	3 028	2,73
9.	Kecelakaan dan roda paksa	S 02.....T 02	2 886	2,60
10.	Asma	t14.t19,t20,t32,j45	2 533	2,28
	Subtotal / Subtotal		81 500	73,41
	Jumlah Seluruh Kasus / Total Number of Cases		111 024	100,00

Sumber/ : Dinas Kesehatan Kabupaten Sanggau /
 Source Health Regional Office of Sanggau Regency

Tabel 4.2.6 Jumlah Kasus HIV/AIDS, IMS, DBD, Diare, TB, dan Malaria Menurut Kecamatan di Kabupaten Sanggau, 2018
Table Number of Cases of HIV/AIDS, Sexually Transmitted Infection, Dengue Fever, Diarrhea, Tuberculosis (TB) and Malaria by Subdistrict in Sanggau Regency, 2018

Kecamatan/ Subdistrict	HIV/ AIDS	IMS/ Sexually Transmitted Infection	DBD/ Dengue Fever	Diare/ Diarrhea	TB/ Tubercu- losis	Malaria
(1)	(2)	(3)	(4)	(5)	(6)	(7)
01. T o b a	-	-	-	72	9	55
02. M e l i a u	2	-	9	727	52	73
03. K a p u a s	8	-	99	1 412	164	359
04. M u k o k	2	-	11	466	27	26
05. J a n g k a n g	2	-	4	-	11	-
06. B o n t i	3	-	2	79	13	48
07. P a r i n d u	4	-	25	592	3	112
08. T a y a n H i l i r	3	-	2	161	56	90
09. B a l a i	6	-	1	31	14	181
10. T a y a n H u l u	4	-	10	1 224	51	85
11. K e m b a y a n	1	-	1	381	17	-
12. B e d u a i	1	-	4	199	14	2
13. N o y a n	-	-	-	-	9	10
14. S e k a y a m	7	-	-	815	33	307
15. E n t i k o n g	3	-	3	537	20	1 101
Jumlah/ Total 2018	46	-	171	6 696	493	2 449
2017	44	3	221	5 998	579	2 873

Sumber/ : Dinas Kesehatan Kabupaten Sanggau /
 Source Health Regional Office of Sanggau Regency

Tabel 4.2.7 Banyaknya Pasien Rawat Inap di Rumah Sakit Umum Daerah M. Th. Djaman Sanggau, 2018
Table *Number of Inpatients in Sanggau Regional Public Hospital M. Th. Djaman, 2018*

Bulan / Month	MASUK / Come In				Jumlah/ Total
	VIP	Kelas I/ Class I	Kelas II/ Class II	Kelas III/ Class III	
(1)	(2)	(3)	(4)	(5)	(6)
Januari/ January	48	89	205	470	812
Februari/ February	59	91	171	363	684
Maret/ March	68	101	199	467	835
April/ April	67	86	180	447	780
Mei/ May	69	83	168	448	768
Juni/ June	61	99	176	460	796
Juli/ July	69	94	206	502	871
Agustus/ August	66	103	181	487	837
September/ September	61	105	217	505	888
Oktober/ October	77	111	186	448	822
November/ November	68	105	178	458	809
Desember/ December	73	90	165	373	701
Tahun/ Year 2018	786	1 157	2 232	5 428	9 603

Lanjutan Tabel/ *Continued Table 4.2.7*

Bulan / Month	KELUAR / <i>Come Out</i>				Jumlah/ Total
	VIP	Kelas I/ Class I	Kelas II/ Class II	Kelas III/ Class III	
(1)	(7)	(8)	(9)	(10)	(11)
Januari/ <i>January</i>	40	81	189	404	714
Februari/ <i>February</i>	50	85	151	311	597
Maret/ <i>March</i>	56	92	178	434	760
April/ <i>April</i>	59	78	169	404	710
Mei/ <i>May</i>	62	74	154	400	690
Juni/ <i>June</i>	54	91	159	394	698
Juli/ <i>July</i>	62	87	162	453	764
Agustus/ <i>August</i>	58	94	146	425	723
September/ <i>September</i>	57	97	183	452	789
Oktober/ <i>October</i>	73	74	114	300	561
November/ <i>November</i>	60	94	151	414	719
Desember/ <i>December</i>	64	78	147	339	628
Tahun/ Year 2018	695	1 025	1 903	4 730	8 353

Sumber/ : Rumah Sakit Umum Daerah M. Th. Djaman Sanggau /
 Source Sanggau Regional Public Hospital - M. Th. Djaman

Tabel 4.2.8 Banyaknya Pasien Rawat Inap di Rumah Sakit Kalmedika Nusa (Parindu), 2018
Table *Number of Inpatients in Kalmedika Nusa (Parindu) Hospital, 2018*

Bulan / Month	MASUK / Come In				Jumlah/ Total
	VIP	Kelas I/ Class I	Kelas II/ Class II	Kelas III/ Class III	
(1)	(2)	(3)	(4)	(5)	(6)
Januari/ January	5	57	204	122	388
Februari/ February	12	42	167	131	352
Maret/ March	3	45	143	111	302
April/ April	5	29	114	106	254
Mei/ May	5	36	141	122	304
Juni/ June	2	35	137	60	234
Juli/ July	9	29	126	123	287
Agustus/ August	1	33	143	97	274
September/ September	2	33	135	93	263
Oktober/ October	4	19	122	113	258
November/ November	3	30	119	107	259
Desember/ December	2	29	122	92	245
Tahun/ Year 2018	53	417	1 673	1 277	3 420

Lanjutan Tabel/ *Continued Table 4.2.8*

Bulan / Month	KELUAR / <i>Come Out</i>				Jumlah/ Total
	VIP	Kelas I/ Class I	Kelas II/ Class II	Kelas III/ Class III	
(1)	(7)	(8)	(9)	(10)	(11)
Januari/ <i>January</i>	5	45	201	116	367
Februari/ <i>February</i>	11	47	165	131	354
Maret/ <i>March</i>	4	46	147	113	310
April/ <i>April</i>	5	31	120	109	265
Mei/ <i>May</i>	4	32	134	125	295
Juni/ <i>June</i>	3	34	141	62	240
Juli/ <i>July</i>	9	30	127	120	286
Agustus/ <i>August</i>	3	32	142	90	267
September/ <i>September</i>	2	31	132	99	264
Oktober/ <i>October</i>	3	23	130	112	268
November/ <i>November</i>	3	33	121	110	267
Desember/ <i>December</i>	3	28	127	92	250
Tahun/ Year 2018	55	412	1 687	1 279	3 433

Sumber/ : Rumah Sakit Kalmedika Nusa (Parindu) /
 Source Kalmedika Nusa (Parindu) Hospital

Tabel 4.2.9 Banyaknya Pasien Rawat Inap di Rumah Sakit Pratama Sekayam, 2018
Table Number of Inpatients in Sekayam Pratama Hospital, 2018

Bulan / Month	MASUK / Come In				Jumlah/ Total
	VIP	Kelas I/ Class I	Kelas II/ Class II	Kelas III/ Class III	
(1)	(2)	(3)	(4)	(5)	(6)
Januari/ January	-	-	-	21	21
Februari/ February	-	-	-	20	20
Maret/ March	-	-	-	28	28
April/ April	-	-	-	35	35
Mei/ May	-	-	-	25	25
Juni/ June	-	-	-	10	10
Juli/ July	-	-	-	15	15
Agustus/ August	-	-	-	25	25
September/ September	-	-	-	18	18
Oktober/ October	-	-	-	29	29
November/ November	-	-	-	11	11
Desember/ December	-	-	-	15	15
Tahun/ Year 2018	-	-	-	252	252

Lanjutan Tabel/ *Continued Table 4.2.9*

Bulan / Month	KELUAR / <i>Come Out</i>				Jumlah/ Total
	VIP	Kelas I/ Class I	Kelas II/ Class II	Kelas III/ Class III	
(1)	(7)	(8)	(9)	(10)	(11)
Januari/ <i>January</i>	-	-	-	21	21
Februari/ <i>February</i>	-	-	-	20	20
Maret/ <i>March</i>	-	-	-	28	28
April/ <i>April</i>	-	-	-	35	35
Mei/ <i>May</i>	-	-	-	25	25
Juni/ <i>June</i>	-	-	-	10	10
Juli/ <i>July</i>	-	-	-	15	15
Agustus/ <i>August</i>	-	-	-	25	25
September/ <i>September</i>	-	-	-	18	18
Oktober/ <i>October</i>	-	-	-	29	29
November/ <i>November</i>	-	-	-	11	11
Desember/ <i>December</i>	-	-	-	15	15
Tahun/ Year 2018	-	-	-	252	252

Sumber/ : Rumah Sakit Pratama Sekayam /
 Source : *Sekayam Hospital*

Tabel 4.2.10 Banyaknya Pasien Rawat Inap di Rumah Sakit Sentra Medika Sanggau, 2018
Table *Number of Inpatients in Sanggau Medical Center Hospital, 2018*

Bulan / Month	MASUK / Come In				Jumlah / Total
	VIP	Kelas I / Class I	Kelas II / Class II	Kelas III / Class III	
(1)	(2)	(3)	(4)	(5)	(6)
Januari/ January	15	21	17	26	79
Februari/ February	10	11	12	13	46
Maret/ March	17	23	29	17	86
April/ April	18	36	32	29	115
Mei/ May	18	22	27	21	88
Juni/ June	18	29	35	26	108
Juli/ July	9	43	32	36	120
Agustus/ August	18	38	33	29	118
September/ September	26	48	58	55	187
Oktober/ October	19	42	36	31	128
November/ November	13	43	38	36	130
Desember/ December	9	32	29	29	99
Tahun/ Year 2018	190	388	378	348	1304

Lanjutan Tabel/ *Continued Table 4.2.10*

Bulan / Month	KELUAR / <i>Come Out</i>				Jumlah/ <i>Total</i>
	VIP	Kelas I/ <i>Class I</i>	Kelas II/ <i>Class II</i>	Kelas III/ <i>Class III</i>	
(1)	(7)	(8)	(9)	(10)	(11)
Januari/ <i>January</i>	15	21	16	23	75
Februari/ <i>February</i>	9	10	10	16	45
Maret/ <i>March</i>	18	21	29	17	85
April/ <i>April</i>	15	34	28	25	102
Mei/ <i>May</i>	21	23	29	23	96
Juni/ <i>June</i>	16	30	32	24	102
Juli/ <i>July</i>	11	38	33	37	119
Agustus/ <i>August</i>	16	33	31	23	103
September/ <i>September</i>	28	49	58	60	195
Oktober/ <i>October</i>	20	47	36	35	138
November/ <i>November</i>	11	38	36	26	111
Desember/ <i>December</i>	10	33	32	38	113
Tahun/ <i>Year 2018</i>	190	377	370	347	1284

Sumber/ : Rumah Sakit Sentra Medika Sanggau /
 Source : *Sanggau Medical Centre*

Tabel 4.2.11 Jumlah Remaja Usia 15-24 Tahun yang Mendapat Penyuluhan Tentang Kesehatan Reproduksi (Kespro), HIV/AIDS, dan Keluarga Berencana (KB) Menurut Kecamatan di Kabupaten Sanggau, 2018
Number of Young People Aged 15-24 Who Had Counselling on Reproductive Health, HIV/AIDS, and Family Planning by Subdistrict in Sanggau Regency, 2018

Kecamatan/ Subdistrict	Penyuluhan Kespro/ Reproductive Health Counselling	Penyuluhan HIV/AIDS HIV/AIDS Counselling	Penyuluhan KB/ Family Planning Coun- selling
(1)	(2)	(3)	(4)
01. T o b a	-	-	-
02. M e l i a u	-	-	-
03. Kapuas	-	-	-
04. M u k o k	-	-	-
05. Jangkang	-	-	-
06. B o n t i	-	-	-
07. Parindu	-	-	-
08. Tayan Hilir	-	-	-
09. B a l a i	-	-	-
10. Tayan Hulu	-	-	-
11. Kembayan	-	-	-
12. Beduai	-	-	-
13. N o y a n	-	-	-
14. Sekayam	-	-	-
15. Entikong	-	-	-
Sanggau	-	-	-

Sumber/ : Dinas Kesehatan Kabupaten Sanggau /

Source Health Regional Office of Sanggau Regency

Tabel 4.2.12 Target dan Pencapaian Akseptor KB Baru di Kabupaten Sanggau, 2018
Table Target and Attainment of New Family Planning Acceptor in Sanggau Regency, 2018

Kecamatan/ Subdistrict	Target	Pencapaian/ Attainment	Persentase/ Percentage
(1)	(2)	(3)	(4)
01. T o b a	789	79	10,01
02. M e l i a u	845	554	65,56
03. Kapuas	1 131	2 253	199,20
04. M u k o k	620	227	36,61
05. Jangkang	603	549	91,04
06. B o n t i	580	341	58,79
07. Parindu	801	263	32,83
08. Tayan Hilir	820	381	46,46
09. B a l a i	812	202	24,88
10. Tayan Hulu	813	464	57,07
11. Kembayan	804	600	74,63
12. Beduai	736	408	55,43
13. N o y a n	575	278	48,35
14. Sekayam	754	733	97,21
15. Entikong	718	289	40,25
Tahun / Year 2018	11 401	7 621	66,85
2017	11 483	8 703	75,79

Sumber/ : Dinas Sosial, Pemberdayaan Perempuan, Keluarga Berencana, dan Perlindungan Anak Kabupaten Sanggau /

Source Regional Office of Social, Women Empowerment, Family Planning, and Child Protection of Sanggau Regency

Tabel 4.2.13 Target dan Pencapaian Akseptor Aktif KB di Kabupaten Sanggau, 2018
Table Target and Attainment of Active Family Planning Acceptor in Sanggau Regency, 2018

Kecamatan/ Subdistrict	Target	Pencapaian/ Attainment	Persentase/ Percentage
(1)	(2)	(3)	(4)
01. T o b a	3 252	2 628	80,81
02. M e l i a u	6 389	7 396	115,76
03. K a p u a s	10 140	14 179	139,83
04. M u k o k	3 836	2 975	77,55
05. J a n g k a n g	3 355	4 377	130,46
06. B o n t i	4 483	4 057	90,50
07. P a r i n d u	4 097	2 620	63,95
08. T a y a n H i l i r	4 712	5 847	124,09
09. B a l a i	4 091	3 990	97,53
10. T a y a n H u l u	3 238	4 340	134,03
11. K e m b a y a n	4 258	3 250	76,33
12. B e d u a i	3 076	1 573	51,14
13. N o y a n	2 990	1 989	66,52
14. S e k a y a m	3 831	2 390	62,39
15. E n t i k o n g	2 881	1 812	62,89
Tahun / Year 2018	64 629	63 423	98,13
2017	66 318	62 139	93,70

Sumber/ : Dinas Sosial, Pemberdayaan Perempuan, Keluarga Berencana, dan Perlindungan Anak Kabupaten Sanggau /

Source Regional Office of Social, Women Empowerment, Family Planning, and Child Protection of Sanggau Regency

Tabel 4.2.14 Banyaknya Peserta KB Baru Menurut Metode Kontrasepsi dan Kecamatan di Kabupaten Sanggau, 2018
Table Number of New Family Planning User by Contraception Method and Subdistrict in Sanggau Regency, 2018

Kecamatan/ Subdistrict	Jenis Kontrasepsi / Contraceptical Methods								Jumlah Total
	IUD	KP	KW	IMPL	STK	PIL	KDM	OV	
(1)	(2)	(3)	(4)	(5)	(6)	(7)	(8)	(9)	(10)
01. T o b a	1	-	-	-	60	18	-	-	79
02. M e l i a u	3	-	-	29	381	141	-	-	554
03. K a p u a s	290	140	-	51	1 147	616	9	-	2 253
04. M u k o k	8	8	-	12	186	13	-	-	227
05. J a n g k a n g	9	-	-	20	406	106	8	-	549
06. B o n t i	2	-	-	42	215	80	2	-	341
07. P a r i n d u	11	-	-	10	119	114	-	-	254
08. T a y a n H i l i r	1	-	-	23	239	118	9	-	390
09. B a l a i	-	-	-	11	104	87	-	-	202
10. T a y a n H u l u	9	7	-	18	321	109	-	-	464
11. K e m b a y a n	32	3	-	88	313	163	1	-	600
12. B e d u a i	-	-	-	10	240	158	-	-	408
13. N o y a n	-	-	-	10	206	62	-	-	278
14. S e k a y a m	25	-	-	23	468	210	7	-	733
15. E n t i k o n g	3	3	-	5	258	20	-	-	289
Tahun / Year 2018	394	161	-	352	4 663	2 015	36	-	7 621
2017	464	5	170	634	4 805	2 446	179	-	8 703

Sumber/ : Dinas Sosial, Pemberdayaan Perempuan, Keluarga Berencana, dan Perlindungan Anak Kabupaten Sanggau /

Source Regional Office of Social, Women Empowerment, Family Planning, and Child Protection of Sanggau Regency

Tabel 4.2.15 Banyaknya Peserta KB Aktif Menurut Metode Kontrasepsi dan Kecamatan di Kabupaten Sanggau, 2018
Table
Number of Active Family Planning Acceptor by Contraception Methods and Subdistrict in Sanggau Regency, 2018

Kecamatan/ Subdistrict	Jenis Kontrasepsi / Contraceptical Methods								Jumlah Total
	IUD	KP	KW	IMPL	STK	PIL	KDM	OV	
(1)	(2)	(3)	(4)	(5)	(6)	(7)	(8)	(9)	(10)
01. T o b a	13	11	1	64	1 374	1 162	3	-	2 628
02. M e l i a u	149	60	6	663	4 078	2 434	6	-	7 396
03. K a p u a s	1 457	375	64	549	5 126	6 466	142	-	14 179
04. M u k o k	69	36	1	111	2 294	451	13	-	2 975
05. J a n g k a n g	18	12	56	92	2 157	1 990	52	-	4 377
06. B o n t i	9	2	-	105	3 028	906	7	-	4 057
07. P a r i n d u	121	12	1	132	1 025	1 306	23	-	2 620
08. T a y a n H i l i r	80	17	10	288	3 514	1 929	9	-	5 847
09. B a l a i	37	9	-	110	2 564	1 270	-	-	3 990
10. T a y a n H u l u	298	116	65	504	1 754	1 598	5	-	4 340
11. K e m b a y a n	236	23	80	350	1 709	787	65	-	3 250
12. B e d u a i	25	5	-	32	1 116	393	2	-	1 573
13. N o y a n	6	-	-	35	1 066	709	173	-	1 989
14. S e k a y a m	30	-	-	25	1 657	673	5	-	2 390
15. E n t i k o n g	50	11	2	276	750	709	519	-	2 317
Tahun / Year 2018	2 598	689	286	3 336	33 212	22 783	1 024	-	63 928
2017	2 939	319	653	3 164	32 475	22 016	583	-	62 149

Sumber/ : Dinas Sosial, Pemberdayaan Perempuan, Keluarga Berencana, dan Perlindungan Anak Kabupaten Sanggau /

Source : Regional Office of Social, Women Empowerment, Family Planning, and Child Protection of Sanggau Regency

Tabel 4.2.16 Jumlah Sarana Pelayanan KB atau Sarana Kesehatan KB Nasional Menurut Jenisnya di Kabupaten Sanggau, 2018
Table Number of Service Facility for Family Planning or Health of National Family Planning by Type in Sanggau Regency, 2018

Kecamatan/ Subdistrict	KKB	PPKBD	Kel. Akseptor/ Acceptor Group
(1)	(2)	(3)	(4)
01. T o b a	1	7	-
02. M e l i a u	2	19	-
03. Kapuas	12	26	-
04. M u k o k	2	8	-
05. Jangkang	1	11	-
06. B o n t i	1	9	-
07. Parindu	1	14	-
08. Tayan Hilir	2	15	-
09. B a l a i	1	12	-
10. Tayan Hulu	2	11	-
11. Kembayan	2	11	-
12. Beduai	1	5	-
13. N o y a n	1	5	-
14. Sekayam	2	-	-
15. Entikong	1	-	-
Tahun / Year 2018	32	153	-
2017	33	172	164

Sumber/ : Dinas Sosial, Pemberdayaan Perempuan, Keluarga Berencana, dan Perlindungan Anak Kabupaten Sanggau /
 Source Regional Office of Social, Women Empowerment, Family Planning, and Child Protection of Sanggau Regency

Tabel 4.2.17 Banyaknya Bayi yang Dilahirkan di Rumah Sakit Umum Daerah M. Th. Djaman Kabupaten Sanggau, 2018
Table Number of Baby Who Born at Sanggau Regional Public Hospital M. Th. Djaman, 2018

Bulan / Month	Lahir Hidup / Life Birth			Lahir Mati / Death Birth		
	Laki-laki/ Male	Perem- puan/ Female	Jumlah/ Total	Laki-laki/ Male	Perem- puan/ Female	Jumlah/ Total
(1)	(2)	(3)	(4)	(5)	(6)	(7)
Januari/ January	55	38	93	-	-	-
Februari/ February	51	22	73	2	3	5
Maret/ March	57	38	95	3	4	7
April/ April	53	53	106	2	-	2
Mei/ May	63	38	101	2	3	5
Juni/ June	63	32	95	2	1	3
Juli/ July	63	60	123	2	1	3
Agustus/ August	66	46	112	3	-	3
September/ September	56	47	103	1	2	3
Oktober/ October	53	55	108	-	-	-
November/ November	67	39	106	1	1	2
Desember/ December	59	42	101	1	-	1
Tahun/ Year 2018	706	510	1 216	19	15	34

Sumber/ : Rumah Sakit Umum Daerah M. Th. Djaman Sanggau /
 Source Sanggau Regional Public Hospital - M. Th. Djaman

Tabel 4.2.18 Banyaknya Bayi yang Dilahirkan di Rumah Sakit Kalmedika Nusa (Parindu), 2018
Table Number of Baby Who Born at Kalmedika Nusa (Parindu) Hospital, 2018

Bulan / Month	Lahir Hidup / Life Birth			Lahir Mati / Death Birth		
	Laki-laki/ Male	Perem- puan/ Female	Jumlah/ Total	Laki-laki/ Male	Perem- puan/ Female	Jumlah/ Total
(1)	(2)	(3)	(4)	(5)	(6)	(7)
Januari/ January	12	6	18	-	-	-
Februari/ February	12	13	25	-	-	-
Maret/ March	15	9	24	-	-	-
April/ April	10	20	30	-	1	1
Mei/ May	16	9	25	-	-	-
Juni/ June	7	4	11	-	-	-
Juli/ July	8	4	12	-	-	-
Agustus/ August	12	9	21	-	-	-
September/ September	7	7	14	-	-	-
Oktober/ October	12	4	16	-	-	-
November/ November	9	9	18	-	-	-
Desember/ December	15	10	25	1	-	1
Tahun/ Year 2018	135	104	239	1	1	2

Sumber/ : Rumah Sakit Kalmedika Nusa (Parindu) /
 Source Kalmedika Nusa (Parindu) Hospital

Tabel 4.2.19 Banyaknya Bayi yang Dilahirkan di Rumah Sakit Pratama Sekayam, 2018
Table Number of Baby Who Born at Sekayam Pratama Hospital, 2018

Bulan / Month	Lahir Hidup / Life Birth			Lahir Mati / Death Birth		
	Laki-laki/ Male	Perem- puan/ Female	Jumlah/ Total	Laki-laki/ Male	Perem- puan/ Female	Jumlah/ Total
(1)	(2)	(3)	(4)	(5)	(6)	(7)
Januari/ January	1	-	1	-	-	-
Februari/ February	-	-	-	-	-	-
Maret/ March	-	1	1	-	-	-
April/ April	-	-	-	-	-	-
Mei/ May	-	-	-	-	-	-
Juni/ June	-	-	-	-	-	-
Juli/ July	1	-	1	-	-	-
Agustus/ August	-	-	-	-	-	-
September/ September	-	-	-	-	-	-
Oktober/ October	-	-	-	-	-	-
November/ November	-	1	1	-	-	-
Desember/ December	-	-	-	-	-	-
Tahun/ Year 2018	2	2	4	-	-	-

Sumber/ : Rumah Sakit Sekayam /
 Source Sekayam Hospital

Tabel 4.2.20 Banyaknya Bayi yang Dilahirkan di Rumah Sakit Sentra Medika Sanggau, 2018
Table Number of Baby Who Born at Sanggau Medical Center Hospital, 2018

Bulan / Month	Lahir Hidup / Life Birth			Lahir Mati / Death Birth		
	Laki-laki/ Male	Perem- puan/ Female	Jumlah/ Total	Laki-laki/ Male	Perem- puan/ Female	Jumlah/ Total
(1)	(2)	(3)	(4)	(5)	(6)	(7)
Januari/ January	7	2	9	-	-	-
Februari/ February	12	4	16	-	-	-
Maret/ March	9	6	15	-	-	-
April/ April	7	8	15	-	-	-
Mei/ May	13	9	22	-	-	-
Juni/ June	14	8	22	-	-	-
Juli/ July	13	12	25	-	-	-
Agustus/ August	8	8	16	-	-	-
September/ September	8	7	15	-	-	-
Oktober/ October	9	7	16	-	-	-
November/ November	10	6	16	-	1	1
Desember/ December	9	16	25	-	-	-
Tahun/ Year 2018	119	93	212	-	1	1

Sumber/ : Rumah Sakit Sentra Medika Sanggau /
 Source Sanggau Medical Centre

Tabel 4.2.21 Banyaknya Bayi yang Dilahirkan Pada Kamar Bersalin di Rumah Sakit Bersalin Dahlia, 2018
Table
Number of Baby Who Born in Maternity Room of Dahlia Maternity Hospital, 2018

Bulan / Month	Lahir Hidup / Life Birth			Lahir Mati / Death Birth		
	Laki-laki/ Male	Perem- puan/ Female	Jumlah/ Total	Laki-laki/ Male	Perem- puan/ Female	Jumlah/ Total
(1)	(2)	(3)	(4)	(5)	(6)	(7)
Januari/ January	3	4	7	-	-	-
Februari/ February	6	6	12	-	1	1
Maret/ March	7	4	11	-	-	-
April/ April	4	5	9	-	-	-
Mei/ May	4	4	8	-	-	-
Juni/ June	4	4	8	-	-	-
Juli/ July	4	4	8	-	1	1
Agustus/ August	3	2	5	-	1	1
September/ September	6	4	10	-	1	1
Oktober/ October	3	5	8	-	-	-
November/ November	2	3	5	-	-	-
Desember/ December	7	6	13	-	-	-
Tahun/ Year 2018	53	51	104	-	4	4

Sumber/ : Rumah Sakit Bersalin Dahlia /
 Source Dahlia Maternity Hospital

Tabel 4.2.22 Persentase Perempuan Pernah Kawin Berumur 15-49 Tahun Yang Melahirkan Anak Lahir Hidup (ALH) Menurut Penolong Proses Kelahiran di Kabupaten Sanggau, 2016-2018
Percentage of Ever Married Women Aged 15-49 Years Who Gave Birth to Children Ever Born by Birth Attendant in Sanggau Regency, 2016-2018

Penolong Proses Kelahiran/ Birth Attendant	Tahun/ Year		
	2016	2017*	2018*
(1)	(2)	(3)	(4)
1. Tenaga Kesehatan/ Health Personnel	90,20	100,00	80,28
a. Dokter/ Doctor	20,58	6,90	9,22
b. Bidan/ Midwife	67,94	71,50	71,07
c. Tenaga Paramedis Lainnya/ Other Paramedical Personnel	1,69	21,60	-
2. Non Tenaga Kesehatan/ Non-Health Personnel	9,80	-	19,72
a. Dukun Bersalin	9,80	-	18,89
b. Lainnya	-	-	0,83
Jumlah/	100,00	100,00	100,00

Catatan/Note :

*) pengukuran berdasarkan kelahiran yang dibantu penolong kelahiran yang terjadi kurang dari dua tahun lalu/
 data collection was based on birth attendants assisted births that occurred for less than two years ago

Sumber/ : Survei Sosial Ekonomi Nasional, BPS/
 Source National Socio-Economic Survey, BPS-Statistics Indonesia

Tabel 4.2.23 Jumlah Ibu Hamil, Melakukan Kunjungan K1, Melakukan Kunjungan K4, Kurang Energi Kronis (KEK), dan Mendapat Tablet Zat Besi (Fe) di Kabupaten Sanggau, 2014–2018
Number of Pregnant Women, Those with One Visit and four Visits of Antenatal Care, Chronic Energy Deficiency (CED), and Receiving Iron Supplement in Sanggau Regency, 2014–2018

Rincian/ Items	Tahun/ Years				
	2014	2015	2016	2017	2018
(1)	(2)	(3)	(4)	(5)	(6)
Jumlah Ibu Hamil/ <i>Pregnant Women</i>	9 223	10 280	12 640	10 540	11 733
Melakukan Kunjungan K1/ <i>One Visit</i>	9 078	9 291	10 397	10 077	10 566
Melakukan Kunjungan K4/ <i>Four Visits</i>	8 451	8 258	9 156	9 500	9 575
Kurang Energi Kronis (KEK)/ <i>Chronic Energy Deficiency (CED)</i>	-	-	-	-	-
Mendapat Zat Besi (Fe)/ <i>Receiving Iron Supplement</i>	9 078	9 158	9 041	9 430	9 575

Sumber/ : Dinas Kesehatan Kabupaten Sanggau /
 Source : *Health Regional Office of Sanggau Regency*

Tabel 4.2.24 Jumlah Bayi Lahir, Bayi Berat Badan Lahir Rendah (BBLR), BBLR Dirujuk, dan Bergizi Buruk di Kabupaten Sanggau, 2011-2018
Number of Births, Babies with Low Birth Weights (LBW), Treated LBW, and Malnutrition Cases in Sanggau Regency, 2011-2018

Tahun/ Year	Bayi Lahir/ Births	BBLR/LBW		Gizi Buruk/ Malnutrition
		Jumlah/ Total	Dirujuk/ Treated	
(1)	(2)	(3)	(4)	(5)
2011	8 226	136	-	54
2012	8 466	75	-	30
2013	8 642	189	-	23
2014	8 133	192	-	19
2015	8 642	189	-	23
2016	9 050	125	-	25
2017	4 520	158	-	48
2018	9 076	263	-	66

Sumber/ : Dinas Kesehatan Kabupaten Sanggau /
 Source Health Regional Office of Sanggau Regency

Tabel 4.2.25 **Persentase Balita Yang Pernah Mendapat Imunisasi Menurut Kecamatan dan Jenis Imunisasi di Kabupaten Sanggau, 2016-2018**
Table **Percentage of Children Under Five Years Who Had Immunization by Subdistrict and Type of Immunization in Sanggau Regency, 2016-2018**

Jenis Imunisasi/ Type of Immunization	2016	2017	2018
(1)	(2)	(3)	(4)
1. BCG	92,74	94,40	NA
2. DPT	89,38	90,97	NA
3. Campak/ Measles	79,61	81,64	NA
4. Polio	94,77	94,02	NA
5. Hepatitis B	85,94	82,48	NA
6. MMR (Measles-Mumps-Rubella)	NA	45,34	NA

Sumber/ : Survei Sosial Ekonomi Nasional, BPS/

Source National Socio-Economic Survey, BPS-Statistics Indonesia

Tabel 4.2.26 Evaluasi Program Imunisasi di Kabupaten Sanggau, 2018
Table Evaluation of Immunization Program in Sanggau Regency, 2018

Tahun/ Year	BCG			DPT-1		
	Target/ Target	Realisasi/ Realization	%	Target/ Target	Realisasi/ Realization	%
(1)	(2)	(3)	(4)	(5)	(6)	(7)
2000	9 058	8 792	97,06	9 058	8 717	96,24
2001	12 796	13 076	102,19	12 796	13 863	108,34
2002	13 729	13 306	96,92	13 729	13 211	96,23
2003	13 758	13 305	96,71	13 758	13 353	97,06
2004	14 548	14 089	96,84	14 548	13 718	94,29
2005	9 748	9 566	98,13	9 748	9 378	96,20
2006	9 976	9 206	92,28	9 976	9 444	94,67
2007	10 022	8 324	83,06	10 022	9 789	97,68
2008	10 158	9 124	89,82	10 158	9 550	94,01
2009	9 020	8 669	96,11	9 020	9 299	103,09
2010	9 363	9 601	102,54	9 363	1 017	10,86
2011	9 674	9 036	93,41	9 674	9 151	94,59
2012	9 796	9 000	91,87	9 796	9 140	93,30
2013	10 071	8 133	80,76	10 071	8 237	81,79
2014	7 946	7 044	88,65	7 946	7 594	95,57
2015	9 147	8 694	95,05	9 147	8 795	96,15
2016	12 562	9 197	73,21	12 562	6 878	54,75
2017	11 582	9 364	80,85	6 911	8 845	127,98
2018	9 144	8 536	93,35	9 144	8 738	95,56

Lanjutan Tabel/ *Continued Table 4.2.26*

Tahun/ Year	POLIO-4			Campak/Measles		
	Target/ Target	Realisasi/ Realization	%	Target/ Target	Realisasi/ Realization	%
(1)	(8)	(9)	(10)	(11)	(12)	(13)
2000	9 058	7 729	85,33	9 058	7 366	81,32
2001	12 796	11 935	93,27	12 796	12 522	97,86
2002	13 729	12 260	89,30	13 729	12 128	88,34
2003	13 758	12 424	90,30	13 758	12 228	88,88
2004	14 548	12 661	87,03	14 548	12 592	86,55
2005	9 748	8 769	89,96	9 748	8 638	88,61
2006	9 976	8 575	85,96	9 976	8 682	87,03
2007	10 022	7 695	76,78	10 022	8 361	83,43
2008	10 158	9 421	92,74	10 158	8 770	86,34
2009	9 020	7 858	87,12	9 018	8 403	93,18
2010	9 363	9 301	99,34	9 203	8 575	93,18
2011	9 674	8 609	88,99	9 674	8 701	89,94
2012	9 796	8 962	91,49	9 796	8 849	90,33
2013	10 071	5 236	51,99	10 071	8 032	79,75
2014	7 946	7 288	91,72	7 946	7 570	95,27
2015	9 147	8 559	93,57	9 147	8 525	93,20
2016	12 562	9 037	71,94	12 562	9 236	73,52
2017	6 911	7 894	114,22	6 911	4 865	70,40
2018	9 144	9 015	98,59	9 144	6 405	70,05

Lanjutan Tabel/ Continued Table 4.2.26

Tahun/ Year	TT-2 KEHAMILAN / Pregnancy			TT-2 SD KELAS II dan III/ Primary School 2 nd & 3 rd Grade		
	Target/ Target	Realisasi/ Realization	%	Target/ Target	Realisasi/ Realization	%
(1)	(14)	(15)	(16)	(17)	(18)	(19)
2000	10 459	6 287	60,11	68 908	67 175	97,49
2001	14 077	9 624	68,37	28 932	27 550	95,22
2002	14 684	10 597	72,17	29 557	28 548	96,59
2003	14 941	10 925	73,12	29 145	27 927	95,82
2004	15 778	11 487	72,80	28 327	26 781	94,54
2005	10 533	8 518	80,87	9 407*)	9 014*)	95,82
2006	10 743	7 990	74,37	9 161*)	8 696*)	94,92
2007	10 793	7 053	65,35	9 079*)	8 942*)	98,49
2008	10 738	7 710	71,80	20 035	18 460	92,14
2009	10 009	6 255	62,49	19 729	16 607	84,18
2010	7 373	6 540	88,70	22 757	19 641	86,31
2011	10 070	6 027	59,85	20 814	20 146	96,79
2012	13 265	4 513	34,02	20 665	20 301	98,24
2013	10 646	4 763	44,74	20 602	19 732	95,78
2014	9 020	2 190	24,28	20 785	19 280	92,76
2015	10 386	10 167	97,89	19 862	19 156	96,45
2016	12 640	1 163	9,20	17 061	16 011	93,85
2017	12 765	7 815	61,22	10 825	10 516	97,15
2018	8 398	618	7,36	8 398	12 426	147,96

Lanjutan Tabel/ *Continued Table 4.2.26*

Tahun/ Year	DT-2 SD KELAS I / Primary School 1 st Grade		
	Target/ Target	Realisasi/ Realization	%
(1)	(20)	(21)	(22)
2000	18 342	18 241	99,45
2001	17 696	16 896	95,48
2002	17 057	16 208	95,02
2003	17 696	16 852	95,23
2004	17 111	16 107	94,13
2005	12 181	11 606	95,28
2006	12 794	11 978	93,62
2007	13 027	12 517	96,09
2008	13 238	12 286	92,81
2009	12 641	12 089	95,63
2010	12 919	12 616	97,65
2011	12 343	11 877	96,22
2012	12 052	11 351	94,18
2013	11 454	10 991	95,96
2014	11 123	10 417	93,65
2015	11 123	10 417	93,65
2016	11 451	10 122	88,39
2017	10 907	10 557	96,79
2018	8 293	12 555	151,39

Tabel 4.2.27 Jumlah Peserta Program Rehabilitasi Badan Narkotika Nasional Kabupaten Sanggau Menurut Lokasi Rehabilitasi, 2018
Number of Participants in National Narcotics Board of Sanggau Regency Rehabilitation Program by Rehabilitation Location, 2018

Tempat Rehabilitasi/ Rehabilitation Location	Jenis Perawatan Rehabilitasi/ Type of Rehabilitation		
	Rawat Jalan/ Outpatient	Rawat Inap/ Inpatient	Jumlah/ Total
(1)	(2)	(3)	(4)
1. Klinik	10	-	10
2. RSUD M. Th. Djaman	-	-	-
3. RS Pratama Sekayam	-	-	-
4. RSU Parindu	-	15	15
5. Rehabilitasi Berbasis Masyarakat	-	1	1
6. Lido Bogor	-	1	1
Jumlah / Total	10	17	27

Sumber/ : Badan Narkotika Nasional Kabupaten Sanggau /
 Source National Narcotics Board of Sanggau Regency

4.3 KRIMINALITAS/CRIME

Tabel 4.3.1 Jumlah Perkara Biasa/Tolakan yang Masuk dan Diselesaikan Pada Pengadilan Negeri Sanggau, 2018
Table *Number of Accustomed Cases Accomodated and Finished at State Court of Sanggau Regency, 2018*

Bulan / Month	Sisa Bulan Lalu/ Remainder of Previous Month		Masuk Bulan ini/ At The Time		Jumlah/ Total	
	P	T	P	T	P (2) + (4)	T (3) + (5)
(1)	(2)	(3)	(4)	(5)	(6)	(7)
Januari / January	-	-	248	248	248	248
Februari / February	-	-	644	644	644	644
Maret / March	-	-	444	444	444	444
April / April	-	-	384	384	384	384
Mei / May	-	-	2 001	2 001	2001	2001
Juni / June	-	-	25	25	25	25
Juli / July	-	-	547	547	547	547
Agustus / August	-	-	654	654	654	654
September / September	78	78	400	400	478	478
Oktober / October	50	50	559	559	609	609
November / November	-	-	2 828	2 828	2828	2828
Desember / December	-	-	594	594	594	594

Catatan/ : P = Perkara / Case

Note T = Terdakwa / Accused

Lanjutan Tabel/ *Continued Table 4.3.1*

Bulan / Month	Diselesaikan / Finished		Sisa Bulan Ini/ Remainder of Current Month	
	P	T	P (6) - (8)	T (7) - (9)
(1)	(8)	(9)	(10)	(11)
Januari / January	248	248	0	0
Februari / February	644	644	0	0
Maret / March	444	444	0	0
April / April	384	384	0	0
Mei / May	2001	2001	0	0
Juni / June	25	25	0	0
Juli / July	547	547	0	0
Agustus / August	576	576	78	78
September / September	428	428	50	50
Oktober / October	609	609	0	0
November / November	2828	2828	0	0
Desember / December	594	594	0	0

Catatan / : P = Perkara / Case

Note T = Terdakwa / Accused

Sumber / : Pengadilan Negeri Kabupaten Sanggau/

Source State Court of Sanggau Regency

Tabel 4.3.2 Jumlah Perkara Rol/Pelanggaran yang Masuk dan Diselesaikan Pada Pengadilan Negeri Sanggau, 2018
Table Number of Rol Cases/Offenses Accomodated at State Court of Sanggau Regency, 2018

Bulan / Month	Sisa Bulan Lalu/ Remainder of Previous Month		Masuk Bulan ini/ At The Time		Jumlah/ Total	
	P	T	P	T	P (2) + (4)	T (3) + (5)
(1)	(2)	(3)	(4)	(5)	(6)	(7)
Januari / January	75	81	28	28	103	109
Februari / February	76	78	23	26	99	104
Maret / March	58	61	38	40	96	101
April / April	72	76	42	62	114	138
Mei / May	74	94	65	82	139	176
Juni / June	89	117	-	-	89	117
Juli / July	68	87	34	44	102	131
Agustus / August	67	92	35	38	102	130
September / September	58	69	29	30	87	99
Oktober / October	62	66	44	50	106	116
November / November	80	86	41	57	121	143
Desember / December	88	108	46	52	134	160

Catatan/ : P = Perkara / Case

Note T = Terdakwa / Accused

Lanjutan Tabel/ *Continued Table 4.3.2*

Bulan / Month	Diselesaikan / Finished		Sisa Bulan Ini/ Remainder of Current Month	
	P	T	P (6) - (8)	T (7) - (9)
(1)	(8)	(9)	(10)	(11)
Januari / January	27	31	76	78
Februari / February	41	43	58	61
Maret / March	24	25	72	76
April / April	40	44	74	94
Mei / May	50	59	89	117
Juni / June	21	30	68	87
Juli / July	35	39	67	92
Agustus / August	44	61	58	69
September / September	25	33	62	66
Oktober / October	26	30	80	86
November / November	33	35	88	108
Desember / December	45	60	89	100

Catatan/ : P = Perkara / Case

Note T = Terdakwa / Accused

Sumber/ : Pengadilan Negeri Kabupaten Sanggau/

Source State Court of Sanggau Regency

Tabel 4.3.3 Jumlah Tahanan Usia Dewasa dan Anak-Anak Menurut Jenis Kelamin pada Rumah Tahanan Negara Kabupaten Sanggau, 2018
Number of Detainees by Age Group and Sex in Detention Center of Sanggau Regency, 2018

Bulan / Month	Tahanan Dewasa/ Adult Detainees			Tahanan Anak-Anak/ Children Detainees			Jumlah/ Total		
	L/ M	P/ F	#	L/ M	P/ F	#	L/ M	P/ F	#
(1)	(2)	(3)	(4)	(5)	(6)	(7)	(8)	(9)	(10)
Januari / January	147	6	153	1	-	1	148	6	154
Februari / February	151	5	156	1	-	1	152	5	157
Maret / March	155	5	160	-	-	-	155	5	160
April / April	172	8	180	1	-	1	173	8	181
Mei / May	190	8	198	1	-	1	191	8	199
Juni / June	169	5	174	-	-	-	169	5	174
Juli / July	172	4	176	-	-	-	172	4	176
Agustus / August	166	4	170	-	-	-	166	4	170
September / September	162	3	165	1	-	1	163	3	166
Oktober / October	178	6	184	2	-	2	180	6	186
November / November	178	6	184	3	-	3	181	6	187
Desember / December	185	8	193	3	-	3	188	8	196

Catatan : Dewasa / Adult = penduduk usia 18 tahun keatas/ Population aged 18 years and over
 Anak-anak / Children = penduduk usia dibawah 18 tahun/ Population aged under 18 years

Sumber/ : Rumah Tahanan Kelas II Sanggau /
 Source : Sanggau Second Class Detention Center

Tabel 4.3.4 Jumlah Narapidana Usia Dewasa dan Anak-Anak Menurut Jenis Kelamin pada Rumah Tahanan Negara Kabupaten Sanggau, 2018
Number of Inmates by Age Group and Sex in Detention Center of Sanggau Regency, 2018

Bulan / Month	Narapidana Dewasa/ Adult Inmates			Narapidana Anak- Anak/ Children Inmates			Jumlah/ Total		
	L/ M	P/ F	#	L/ M	P/ F	#	L/ M	P/ F	#
(1)	(2)	(3)	(4)	(5)	(6)	(7)	(8)	(9)	(10)
Januari / January	176	-	176	1	-	1	177	-	177
Februari / February	166	1	167	-	-	-	166	1	167
Maret / March	182	1	183	-	-	-	182	1	183
April / April	205	3	208	-	-	-	205	3	208
Mei / May	207	1	208	-	-	-	207	1	208
Juni / June	204	3	207	-	-	-	204	3	207
Juli / July	224	4	228	-	-	-	224	4	228
Agustus / August	212	1	213	-	-	-	212	1	213
September / September	204	2	206	-	-	-	204	2	206
Oktober / October	226	-	226	-	-	-	226	-	226
November / November	211	-	211	-	-	-	211	-	211
Desember / December	201	-	201	-	-	-	201	-	201

Catatan : Dewasa / Adult = penduduk usia 18 tahun keatas/ Population aged 18 years and over
 Anak-anak / Children = penduduk usia dibawah 18 tahun/ Population aged under 18 years

Sumber/ : Rumah Tahanan Kelas II Sanggau /
 Source Sanggau Second Class Detention Center

Tabel 4.3.5 Jumlah Tahanan, Narapidana, dan Kapasitas Rumah Tahanan Negara Kabupaten Sanggau, 2018
Table Number of Detainees, Inmates, and Capacity in Detention Center of Sanggau Regency, 2018

Bulan / Month	Tahanan dan Narapidana/ Detainees and Inmates			Kapasitas/ Capacity (orang/ people)	Kelebihan Kapasi- tas/ Over Capacity (%)
	L/ M	P/ F	#		
(1)	(2)	(3)	(4)	(5)	(6)
Januari / January	325	6	331	150	120,67
Februari / February	318	6	324	150	116,00
Maret / March	337	6	343	150	128,67
April / April	378	11	389	150	159,33
Mei / May	398	9	407	150	171,33
Juni / June	373	8	381	150	154,00
Juli / July	396	8	404	150	169,33
Agustus / August	378	5	383	150	155,33
September / September	367	5	372	150	148,00
Oktober / October	406	6	412	150	174,67
November / November	392	6	398	150	165,33
Desember / December	389	8	397	150	164,67

Sumber/ : Rumah Tahanan Kelas II Sanggau /
 Source Sanggau Second Class Detention Center

Tabel 4.3.6 Jumlah Narapidana Menurut Jenis Pidana Khusus pada Rumah Tahanan Negara Kabupaten Sanggau, 2018
Number of Inmates by Type of Special Crime in Detention Center of Sanggau Regency, 2018

Bulan / Month	KOR	NKB	NKP	LOG	TRA	Jumlah/ Total
(1)	(2)	(3)	(4)	(5)	(6)	(7)
Januari / January	4	14	8	14	8	48
Februari / February	4	127	9	13	11	164
Maret / March	4	140	8	13	11	176
April / April	4	147	10	12	10	183
Mei / May	1	154	8	12	10	185
Juni / June	2	164	8	8	14	196
Juli / July	4	179	8	7	14	212
Agustus / August	4	183	7	8	15	217
September / September	1	173	8	6	16	204
Oktober / October	-	204	5	6	12	227
November / November	-	205	5	6	11	227
Desember / December	-	196	4	7	11	218

Catatan : KOR = Korupsi/ *Corruption*

NKB = Narkoba Bandar/ *Drug Dealer*

NKP = Narkoba Pengguna/ *Drug Users*

LOG = Penebangan Liar/ *Illegal Logging*

TRA = Perdagangan Manusia/ *Human Trafficking*

Sumber/ : Rumah Tahanan Kelas II Sanggau /

Source : *Sanggau Second Class Detention Center*

Tabel 4.3.7 Jumlah Tahanan dan Narapidana Asing Menurut Jenis Kelamin pada Rumah Tahanan Negara Kabupaten Sanggau, 2018
Number of Foreign Detainees and Foreign Inmates by Sex in Detention Center of Sanggau Regency, 2018

Bulan / Month	Tahanan Asing/ Foreign Detainees			Narapidana Asing/ Foreign Inmates			Jumlah/ Total		
	L/ M	P/ F	#	L/ M	P/ F	#	L/ M	P/ F	#
(1)	(2)	(3)	(4)	(5)	(6)	(7)	(8)	(9)	(10)
Januari / January	-	-	-	-	-	-	-	-	-
Februari / February	-	-	-	-	-	-	-	-	-
Maret / March	-	-	-	-	-	-	-	-	-
April / April	-	1	1	-	-	-	-	1	1
Mei / May	-	1	1	-	-	-	-	1	1
Juni / June	-	1	1	-	-	-	-	1	1
Juli / July	-	1	1	-	-	-	-	1	1
Agustus / August	-	1	1	-	-	-	-	1	1
September / September	-	-	-	-	1	1	-	1	1
Oktober / October	-	-	-	-	1	1	-	1	1
November / November	-	-	-	-	-	-	-	-	-
Desember / December	-	-	-	-	-	-	-	-	-

Sumber/ : Rumah Tahanan Kelas II Sanggau /
 Source : Sanggau Second Class Detention Center

**Tabel 4.3.8 Jumlah Tahanan yang Masuk dan Diselesaikan Pada
Kejaksanaan Negeri Sanggau, 2018**
*Number of Arrested Person Accomodated at Distric Attorney
Office of Sanggau Regency, 2018*

Bulan / Month	Sisa Bulan Lalu/ Remainder of Previous Month	Masuk Bulan Ini/ At The Time	Jumlah/ Total
(1)	(2)	(3)	(4)
Januari / January	-	10	10
Februari / February	-	20	20
Maret / March	-	28	28
April / April	-	10	10
Mei / May	-	15	15
Juni / June	-	24	24
Juli / July	-	17	17
Agustus / August	-	25	25
September / September	-	21	21
Oktober / October	-	15	15
November / November	-	29	29
Desember / December	-	16	16

Lanjutan Tabel/ *Continued Table 4.3.8*

Bulan / Month	Diselesaikan / <i>Finished</i>			Sisa Bulan Ini/ <i>Remainder of Current Month</i>
	Penangguhan/ <i>Postponement</i>	Dilimpahkan/ <i>To Hand Over</i>	Dihapuskan/ <i>Removed</i>	
(1)	(5)	(6)	(7)	(8)
Januari / <i>January</i>	-	10	-	-
Februari / <i>February</i>	-	20	-	-
Maret / <i>March</i>	-	28	-	-
April / <i>April</i>	-	10	-	-
Mei / <i>May</i>	-	15	-	-
Juni / <i>June</i>	-	24	-	-
Juli / <i>July</i>	-	17	-	-
Agustus / <i>August</i>	-	25	-	-
September / <i>September</i>	-	21	-	-
Oktober / <i>October</i>	-	15	-	-
November / <i>November</i>	-	29	-	-
Desember / <i>December</i>	-	16	-	-

Sumber/ : Kejaksaan Negeri Kabupaten Sanggau /
 Source *Distric Attorney Office of Sanggau Regency*

Tabel 4.3.9 Jumlah Kasus Kecelakaan Lalu Lintas Dalam Wilayah Polres Kabupaten Sanggau, 2018
Table Number of Traffic Accident Cases Under Jurisdiction of Police Resort of Sanggau Regency, 2018

Bulan / Month	Kasus/ Cases	Korban / Victims			Kerugian Ma- terial/ Material Loss (ribu rupiah/ thousand rupiahs)
		Meninggal/ Death	Luka Berat/ Heavy Injury	Luka Ringan/ Minor Injury	
(1)	(2)	(3)	(4)	(5)	(6)
Januari / January	11	4	10	3	51 500
Februari / February	8	5	5	1	80 500
Maret / March	7	5	6	-	33 500
April / April	7	5	2	-	18 500
Mei / May	8	6	10	-	787 000
Juni / June	13	4	12	2	207 800
Juli / July	10	5	9	-	59 700
Agustus / August	20	7	16	3	62 400
September / September	10	8	7	-	165 250
Oktober / October	21	16	9	3	263 450
November / November	10	3	7	5	32 750
Desember / December	15	9	21	-	113 900
Tahun / Year 2018	140	77	114	17	1 876 250
2017	98	44	69	11	454 100

Sumber/ : POLRES Sanggau /
 Source Sanggau Police Resort

Tabel 4.3.10 Jumlah Pelanggaran Lalu Lintas Menurut Jenisnya Dalam Wilayah Polres Kabupaten Sanggau, 2018
Table Number of Traffic Violation Cases by Type Under Jurisdiction of Police Resort of Sanggau Regency, 2018

Bulan / Month	Jenis Pelanggaran/ Offenses Type						Jumlah/ Total
	Muatan/ Load	Rambu- Rambu/ Traffic Sign	Surat- Surat/ Documents	Kecepatan/ Speed	Perlengkapan/ Devices	Lain-lain/ Others	
(1)	(2)	(3)	(4)	(5)	(6)	(7)	(8)
Januari / January	-	16	9	7	22	5	59
Februari / February	1	-	40	1	12	3	57
Maret / March	2	-	9	-	17	-	28
April / April	4	-	56	-	82	-	142
Mei / May	-	-	145	-	113	-	258
Juni / June	-	2	17	-	36	-	55
Juli / July	-	-	44	-	69	-	113
Agustus / August	-	7	72	-	60	-	139
September / September	-	4	86	-	69	-	159
Oktober / October	-	-	92	83	-	-	175
November / November	-	-	274	91	-	3	368
Desember / December	-	-	1	-	30	-	31
Tahun / Year 2018	7	29	845	182	510	11	1 584
2017	89	479	1 657	4	1 563	101	3 893

Sumber/ : POLRES Sanggau /
 Source : Sanggau Police Resort

Tabel 4.3.11 Jumlah Pelanggaran Lalu Lintas Menurut Profesi di Wilayah Hukum Polres Kabupaten Sanggau, 2018
Table Number of Traffic Violation by Offender Profession Under Jurisdiction of Police Resort of Sanggau Regency, 2018

Bulan / Month	Pelajar/ Mahasiswa Students	PNS/ Civil Ser- vants	Swasta/ Private Employee	Supir/ Driver	Lain-lain/ Others	Jumlah/ Total
(1)	(2)	(3)	(4)	(5)	(6)	(7)
Januari / January	37	10	214	27	12	300
Februari / February	25	4	235	25	11	300
Maret / March	8	2	120	17	3	150
April / April	76	5	220	29	27	357
Mei / May	156	23	306	39	76	600
Juni / June	15	1	90	15	29	150
Juli / July	53	6	170	17	5	251
Agustus / August	57	5	172	16		250
September / September	83	11	218	33	5	350
Oktober / October	99	51	243	36	1	430
November / November	230	184	905	325	137	1 781
Desember / December	20	-	73	5	4	102
Tahun / Year 2018	859	302	2 966	584	310	5 021
2017	750	163	2 393	347	271	3 924

Sumber/ : POLRES Sanggau /
 Source Sanggau Police Resort

Tabel 4.3.12 Jumlah Produksi SIM Menurut Jenisnya di Wilayah Polres Kabupaten Sanggau, 2018
Table Number of Driver's License Issued by Type Under Jurisdiction of Police Resort of Sanggau Regency, 2018

Bulan / Month	Baru / New						SIM C
	SIM A		SIM B		SIM B-II		
	Biasa/ Common	Umum/ General	Biasa/ Common	Umum/ General	Biasa/ Common	Umum/ General	
(1)	(2)	(3)	(4)	(5)	(6)	(7)	(8)
Januari / January	341	-	18	-	-	-	861
Februari / February	264	-	7	-	-	-	574
Maret / March	173	-	55	7	1	-	496
April / April	188	-	4	2	1	2	627
Mei / May	235	-	13	1	-	-	919
Juni / June	88	-	2	1	-	-	247
Juli / July	267	-	8	2	-	1	862
Agustus / August	198	-	-	-	-	-	556
September / September	162	-	-	-	-	-	317
Oktober / October	207	-	-	-	-	-	474
November / November	376	-	-	-	-	-	1 396
Desember / December	299	-	-	-	-	-	945
Tahun / Year 2018	2 798	-	107	13	2	3	8 274
2017	3 096	-	-	-	-	-	8 423

Lanjutan Tabel/ *Continued Table 4.3.12*

Bulan / Month	Perpanjangan/ Lengthen						SIM C
	SIM A		SIM B		SIM B-II		
	Biasa/ Common	Umum/ General	Biasa/ Common	Umum/ General	Biasa/ Common	Umum/ General	
(1)	(9)	(10)	(11)	(12)	(13)	(14)	(15)
Januari / January	97	1	29	5	3	1	341
Februari / February	81	-	27	-	3	1	280
Maret / March	68	-	33	-	1	-	358
April / April	106	-	32	2	10	1	369
Mei / May	81	-	24	1	1	2	431
Juni / June	48	-	17	1	1	1	231
Juli / July	126	-	29	7	-	3	503
Agustus / August	101	-	12	7	2	-	403
September / September	77	1	5	6	1	-	252
Oktober / October	97	-	13	6	3	6	317
November / November	82	-	20	7	2	1	329
Desember / December	56	-	14	6	2	1	260
Tahun / Year 2018	1 020	2	255	48	29	17	4 074
2017	1 024	-	231	67	31	18	4 364

Lanjutan Tabel/ *Continued Table* 4.3.12

Bulan / Month	Penggantian Hilang atau Rusak/ <i>Loss or Broken Replacement</i>						SIM C
	SIM A		SIM B		SIM B-II		
	Biasa/ <i>Common</i>	Umum/ <i>General</i>	Biasa/ <i>Common</i>	Umum/ <i>General</i>	Biasa/ <i>Common</i>	Umum/ <i>General</i>	
(1)	(16)	(17)	(18)	(19)	(20)	(21)	(22)
Januari / <i>January</i>	3	-	2	-	-	-	2
Februari / <i>February</i>	3	-	-	-	-	-	8
Maret / <i>March</i>	1	-	2	-	-	-	5
April / <i>April</i>	-	-	-	-	-	-	-
Mei / <i>May</i>	-	-	-	-	-	-	-
Juni / <i>June</i>	-	-	-	-	-	-	1
Juli / <i>July</i>	-	-	-	-	-	-	-
Agustus / <i>August</i>	-	-	-	-	-	-	-
September / <i>September</i>	-	-	-	-	-	-	-
Oktober / <i>October</i>	-	-	-	-	-	-	-
November / <i>November</i>	-	-	-	-	-	-	-
Desember / <i>December</i>	-	-	-	-	-	-	-
Tahun / Year 2018	7	-	4	-	-	-	16
2017	-	-	-	-	-	-	-

Sumber/ : POLRES Sanggau /
 Source : Sanggau Police Resort

Tabel 4.3.13 Jumlah STNK dan BPKB Yang Dikeluarkan di Wilayah Polres Kabupaten Sanggau, 2018
Table Number of Vehicle Registration Certificate and Book Vehicle Owners Issued in Police Resort of Sanggau Regency, 2018

Bulan / Month	STNK	STCK	BPKB			TNKB
			Baru/ New	BBN II	Duplikat/ Duplicate	
(1)	(2)	(3)	(4)	(5)	(6)	(7)
Januari / January	2 289	-	1 341	183	-	2 179
Februari / February	1 584	-	865	92	-	1 484
Maret / March	1 709	-	1 024	89	-	1 613
April / April	1 693	-	924	79	-	1 539
Mei / May	1 985	-	1 212	101	-	1 819
Juni / June	1 196	-	78	49	-	1 121
Juli / July	2 799	-	1 767	84	-	2 643
Agustus / August	2 144	-	1 219	176	-	1 974
September / September	1 775	-	1 031	149	-	1 599
Oktober / October	2 040	-	1 116	173	-	1 861
November / November	1 996	-	965	213	-	1 768
Desember / December	2 090	-	972	249	-	1 863
Jumlah / Total 2018	23 300	-	12 514	1 637	-	21 463
2017	20 566	-	10 493	1 489	-	18 784

Sumber/ : POLRES Sanggau /
 Source Sanggau Police Resort

Tabel 4.3.14 Jumlah Kejahatan/Pelanggaran yang Dilaporkan dan yang Diselesaikan Menurut Jenis di Wilayah Hukum Polres Kabupaten Sanggau, 2018
Table *Number of Criminalities/ Violation Cases Accomodated and Finished by Type Under Jurisdiction of Police Resort of Sanggau Regency, 2018*

Jenis Kejahatan / Pelanggaran <i>Type of Criminality / Offense</i>	Dilaporkan/ <i>Accomodated</i>	Diselesaikan/ <i>Finished*</i>	Belum Selesai/ <i>Unfinished</i>
(1)	(2)	(3)	(4)
01. Pencabulan	-	-	-
02. Narkotika	82	82	-
03. Perkosaan	1	1	-
04. Pengeroyokan	1	1	-
05. UU Darurat	-	-	-
06. Curanmor	27	18	9
07. Perlindungan anak	13	13	-
08. Penghinaan	-	-	-
09. Perjudian	10	10	-
10. Karna lalainya menyebabkan orang meninggal dunia	-	-	-
11. Pembunuhan	-	-	-
12. Penganiyaan Ringan/Anirat	17	15	2
13. Pencurian Biasa	34	24	10
14. Curat	31	20	11
15. Perampokan/Curas	1	1	-
16. Melawan petugas	-	-	-
17. Penggelapan	25	22	3
18. Penipuan	4	2	2
19. Merusak Barang	2	1	1
20. Pemalsuan Surat	1	1	-
21. Illegal Logging	2	2	-
22. Percobaan pencurian	1	1	-

Catatan/ Note : * termasuk kasus sebelum tahun 2018/ including cases before 2018

Lanjutan Tabel/ *Continued Table 4.3.14*

Jenis Kejahatan / Pelanggaran <i>Type of Criminality / Offense</i>	Dilaporkan/ <i>Accomodated</i>	Diselesaikan/ <i>Finished*</i>	Belum Selesai/ <i>Unfinished</i>
(1)	(2)	(3)	(4)
23. Pangan	-	-	-
24. Kepabeanaan	10	10	-
25. Trafficking	7	6	1
26. Perbuatan Tdk Menyenangkan	1	1	-
27. KDRT	6	6	-
28. Pencemaran nama baik	-	-	-
29. Karantina	8	8	-
30. Penyalahgunaan pupuk subsidi	-	-	-
31. Perlindungan konsumen	14	14	-
32. Keimigrasian	1	1	-
33. Miras	14	14	-
34. Pertambangan	12	12	-
35. Kebakaran hutan lahan	2	2	-
36. Migas	-	-	-
37. UU Pendidikan Tinggi	-	-	-
38. Lingkungan hidup	-	-	-
39. Konservasi SDA hayati dan ekosistem-nya	-	-	-
Jumlah / Total	324	285	39

Catatan/ *Note* : * termasuk kasus sebelum tahun 2018/ *including cases before 2018*

Sumber/ : POLRES Sanggau /

Source Sanggau Police Resort

Tabel 4.3.15 Banyaknya Kejahatan Kriminalitas Serta Kerugian yang Diakibatkan Dalam Wilayah Polres Kabupaten Sanggau, 2018
Table Number of Criminalities/ Violation Case and Losses Under Jurisdiction of Police Resort of Sanggau Regency, 2018

Bulan / Month	Jumlah Kasus/ Cases	Korban Jiwa/ Casualties	Kerugian Material/ Material Loss (ribu rupiah/ thousand rupi- ahs)	Ditemukan/ To Be Found (ribu rupiah/ thousand rupi- ahs)
(1)	(2)	(3)	(4)	(5)
Januari / January	23	-	158 869 000	67 100 000
Februari / February	19	-	164 621 000	137 421 000
Maret / March	27	-	134 318 000	90 318 000
April / April	34	-	91 467 240	81 467 240
Mei / May	26	-	119 000 000	19 000 000
Juni / June	8	-	226 564 000	46 564 000
Juli / July	12	-	103 422 164	33 500 000
Agustus / August	29	-	100 000 000	90 000 000
September / September	17	-	221 500 000	200 000 000
Oktober / October	33	-	105 000 000	92 500 000
November / November	21	-	75 000 000	47 000 000
Desember / December	30	-	111 000 000	151 000 000
Jumlah / Total 2018	279	-	1 610 761 404	1 055 870 240
2017	323	1	4 031 742	-

Sumber/ : POLRES Sanggau /
 Source Sanggau Police Resort

Tabel 4.3.16 Jumlah Tindak Pidana Menurut Kepolisian Sektor di Kabupaten Sanggau, 2015-2018
Table Number of Reported Criminal Cases by Subdistrict Police Office in Sanggau Regency, 2015-2018

Kepolisian Sektor/ Subdistrict Police Office	2015	2016	2017	2018
(1)	(2)	(3)	(4)	(5)
01. T o b a	10	7	5	5
02. M e l i a u	22	17	13	22
03. K a p u a s	207	156	107	21
04. M u k o k	11	4	14	8
05. J a n g k a n g	7	3	5	1
06. B o n t i	4	3	9	5
07. P a r i n d u	23	31	25	9
08. T a y a n H i l i r	18	27	16	20
09. B a l a i	11	9	9	6
10. T a y a n H u l u	30	43	18	14
11. K e m b a y a n	22	14	19	7
12. B e d u a i	17	13	17	22
13. N o y a n	1	4	7	7
14. S e k a y a m	50	39	34	36
15. E n t i k o n g	54	47	25	47
Jumlah / Total	487	417	323	230

Sumber/ : POLRES Sanggau /
 Source Sanggau Police Resort

Tabel 4.3.17 Persentase Penyelesaian Tindak Pidana Menurut Kepolisian Resort di Kabupaten Sanggau, 2015-2018
Table *Percentage of Crime Clearance Rate by Subdistrict Police Office in Sanggau Regency, 2015-2018*

Kepolisian Sektor/ Subdistrict Police Office	2015	2016	2017	2018
(1)	(2)	(3)	(4)	(5)
01. T o b a	50,00	57,14	66,67	100,00
02. M e l i a u	95,45	70,58	90,50	94,45
03. K a p u a s	57,00	64,10	65,15	85,71
04. M u k o k	54,54	100,00	75,00	87,50
05. J a n g k a n g	57,14	33,33	200,00	100,00
06. B o n t i	25,00	100,00	100,00	60,00
07. P a r i n d u	52,17	32,25	63,25	100,00
08. T a y a n H i l i r	72,22	66,67	60,00	90,00
09. B a l a i	63,64	33,33	83,33	100,00
10. T a y a n H u l u	56,67	53,48	71,50	71,42
11. K e m b a y a n	54,54	42,85	70,83	85,71
12. B e d u a i	47,05	76,92	78,57	90,90
13. N o y a n	100,00	25,00	100,00	100,00
14. S e k a y a m	56,00	66,67	70,50	94,44
15. E n t i k o n g	66,67	76,59	85,00	91,48

Sumber/ : POLRES Sanggau /
 Source Sanggau Police Resort

4.4 AGAMA/RELIGION

Tabel 4.4.1 Banyaknya Rumah Ibadah Menurut Kecamatan di Kabupaten Sanggau, 2018
Table *Number of Religious Buildings by Subdistrict in Sanggau Regency 2018*

Kecamatan/ Subdistrict	Masjid/ Mosque	Surau/ Prayer House	Gereja / Church		Pura/ Shrine	Vihara/ Monas- tery	Pekong/ Temple
			Protes- tan/ Protes- tant	Katolik/ Catholic			
(1)	(2)	(3)	(4)	(5)	(6)	(7)	(8)
01. T o b a	6	2	9	5	-	-	
02. M e l i a u	55	7	32	8	-	1	1
03. K a p u a s	76	75	28	51	3	1	3
04. M u k o k	21	19	13	6	-	-	
05. J a n g k a n g	7	3	17	20	-	-	
06. B o n t i	10	2	16	8	-	-	
07. P a r i n d u	11	12	30	36	-	-	1
08. T a y a n H i l i r	25	24	5	3	-	-	
09. B a l a i	4	3	16	27	1	1	
10. T a y a n H u l u	10	6	24	60	1	-	1
11. K e m b a y a n	16	30	44	43	1	-	
12. B e d u a i	6	6	8	12	-	-	
13. N o y a n	1	1	6	6	-	-	
14. S e k a y a m	6	6	7	8	-	-	
15. E n t i k o n g	8	5	8	4	-	-	
Jumlah / Total	262	201	263	297	6	3	6

Sumber/ : Kementerian Agama Kabupaten Sanggau /
 Source Ministry of Religious Affairs of Sanggau Regency

Tabel 4.4.2 Banyaknya Perkara Perceraian yang Diterima di Wilayah Hukum Pengadilan Agama Kabupaten Sanggau, 2013-2018
Table *Number of Divorce Cases Accepted Under Jurisdiction of Religious Court of Sanggau Regency, 2013-2018*

Kecamatan/ Subdistrict	Tahun / Year					
	2013	2014	2015	2016	2017	2018
(1)	(2)	(3)	(4)	(5)	(6)	(7)
01. T o b a	-	1	3	1	1	1
02. M e l i a u	20	23	27	20	25	22
03. K a p u a s	76	95	98	99	105	112
04. M u k o k	18	22	19	11	22	20
05. J a n g k a n g	4	5	3	5	4	3
06. B o n t i	-	1	2	2	3	4
07. P a r i n d u	17	12	19	10	17	14
08. T a y a n H i l i r	11	14	9	14	11	18
09. B a l a i	1	1	5	1	2	4
10. T a y a n H u l u	5	6	9	9	16	13
11. K e m b a y a n	9	9	9	9	24	22
12. B e d u a i	1	1	3	6	3	3
13. N o y a n	-	-	3	1	-	-
14. S e k a y a m	17	25	13	26	25	21
15. E n t i k o n g	3	10	10	19	11	11
Jumlah / Total	182	225	232	233	269	268

Sumber/ : Kantor Pengadilan Agama Kabupaten Sanggau /
 Source *Religious Court Office of Sanggau Regency*

Tabel 4.4.3 Banyaknya Perkara yang Diterima di Wilayah Hukum Pengadilan Agama Kabupaten Sanggau, 2013-2018
Table *Number of Cases Accepted Under Jurisdiction of Religious Court of Sanggau Regency, 2013-2018*

Kecamatan/ Subdistrict	Tahun / Year					
	2013	2014	2015	2016	2017	2018
(1)	(2)	(3)	(4)	(5)	(6)	(7)
01. T o b a	1	1	3	1	1	1
02. M e l i a u	20	25	29	23	26	22
03. K a p u a s	97	119	119	116	124	142
04. M u k o k	21	23	29	15	27	21
05. J a n g k a n g	3	4	13	5	4	4
06. B o n t i	-	2	2	2	4	2
07. P a r i n d u	17	14	22	11	17	20
08. T a y a n H i l i r	10	15	9	17	23	15
09. B a l a i	1	2	6	1	4	1
10. T a y a n H u l u	7	9	10	10	17	9
11. K e m b a y a n	12	9	9	14	27	16
12. B e d u a i	1	1	3	6	3	6
13. N o y a n	1	-	3	1	-	-
14. S e k a y a m	17	27	18	30	27	20
15. E n t i k o n g	3	9	10	22	11	7
Jumlah / Total	211	260	285	274	315	286

Sumber/ : Kantor Pengadilan Agama Kabupaten Sanggau /
 Source Religious Court Office of Sanggau Regency

Tabel 4.4.4 Jumlah Jemaah Haji Menurut Kecamatan di Kabupaten Sanggau, 2017-2018
Table Number of Moslem Pilgrims by Subdistrict in Sanggau Regency, 2017-2018

Kecamatan/ Subdistrict	2017			2018		
	Laki-laki/ Male	Perem- puan/ Female	Jumlah/ Total	Laki-laki/ Male	Perem- puan/ Female	Jumlah/ Total
(1)	(2)	(3)	(4)	(5)	(6)	(7)
01. T o b a	-	-	-	-	-	-
02. M e l i a u	8	8	16	3	4	7
03. Kapuas	27	28	55	30	33	63
04. M u k o k	2	2	4	1	1	2
05. Jangkang	-	-	-	1	1	2
06. B o n t i	-	-	-	2	2	4
07. Parindu	2	1	3	1	1	2
08. Tayan Hilir	5	6	11	1	4	5
09. B a l a i	1	2	3	-	-	-
10. Tayan Hulu	4	4	8	1	1	2
11. Kembayan	-	1	1	-	1	1
12. Beduai	-	-	-	-	-	-
13. N o y a n	-	-	-	-	-	-
14. Sekayam	4	5	9	12	12	24
15. Entikong	-	-	-	-	-	-
Jumlah / Total	53	57	110	52	60	112

Sumber/ : Kementerian Agama Kabupaten Sanggau /
 Source Ministry of Religious Affairs of Sanggau Regency

Tabel 4.4.5 Banyaknya Perkara Perceraian di Kabupaten Sanggau Menurut Faktor Penyebab Terjadinya, 2018
Table *Number of Divorce Cases in Sanggau Regency by Cause Factor of Divorce, 2018*

Bulan / Month	Faktor-faktor Penyebab / The Cause Factors						Kawin di Bawah Umur/ Under Marriage Age	
	Moral / Morality			Meninggalkan Kewajiban / Leave Duty				
	Poligami Tidak Sehat/ Unhealth Polygamy	Krisis Akhlak/ Moral Crisis	Cemburu/ Envious	Kawin Paksa/ Force Marriage	Ekonomi / Economic	Tidak Bertanggung jawab/ Not Responsible		
(1)	(2)	(3)	(4)	(5)	(6)	(7)	(8)	
Januari / January	-	-	-	-	-	1	-	
Februari / February	-	-	-	-	1	4	-	
Maret / March	-	-	-	-	-	4	-	
April / April	-	-	-	-	1	2	-	
Mei / May	-	-	-	-	-	10	-	
Juni / June	-	-	-	-	-	6	-	
Juli / July	-	-	-	-	1	3	-	
Agustus / August	-	-	-	-	-	8	-	
September / September	-	-	-	-	-	2	-	
Oktober / October	-	-	-	-	-	2	-	
November / November	-	-	-	-	-	3	-	
Desember / December	-	-	-	-	-	6	-	
Tahun / Year	2018	-	-	-	-	3	51	-
	2017	-	2	-	2	18	74	-

Lanjutan Tabel/ *Continued Table 4.4.5*

Bulan / Month	Faktor-faktor Penyebab / <i>The Cause Factors</i>						Kembali ke Agama Asal / <i>Back to Previous Religion</i>
	Penganiayaan/ <i>Abuse-ment</i>	Hukuman/ <i>Punishment</i>	Cacat Biologis/ <i>Biological Defect</i>	Politis/ <i>Politic</i>	Terus Menerus Berselisih / <i>Dispute</i>		
					Gangguan Pihak Ketiga/ <i>Third Party Interference</i>	Tidak Harmonis/ <i>No Harmonious</i>	
(1)	(9)	(10)	(11)	(12)	(13)	(14)	(15)
Januari / <i>January</i>	-	-	-	-	-	21	1
Februari / <i>February</i>	-	-	-	-	-	13	-
Maret / <i>March</i>	-	-	-	-	-	21	-
April / <i>April</i>	-	-	-	-	-	25	-
Mei / <i>May</i>	-	-	-	-	-	33	-
Juni / <i>June</i>	-	-	-	-	-	8	-
Juli / <i>July</i>	-	-	-	-	-	14	-
Agustus / <i>August</i>	-	-	-	-	-	25	1
September / <i>September</i>	-	-	-	-	-	21	-
Oktober / <i>October</i>	-	-	-	-	-	29	-
November / <i>November</i>	-	-	-	-	-	9	1
Desember / <i>December</i>	-	-	-	-	-	17	-
Tahun / Year 2018	-	-	-	-	-	236	3
2017	-	1	1	-	-	195	5

Sumber/ : Kantor Pengadilan Agama Kabupaten Sanggau /
 Source *Religious Court Office of Sanggau Regency*

Tabel 4.4.6 Banyaknya Penerimaan Zakat Fitrah dan Mal Menurut Kecamatan di Kabupaten Sanggau, 2018
Table *Number of 'Fitrah' and 'Mal' Tithe Reception by Subdistrict in Sanggau Regency, 2018*

Kecamatan/ Subdistrict	Zakat Fitrah/ Fitrah Tithe		Zakat Mal/ Mal Tithe	
	Rupiah (Rp)	Beras / Rice (Kg)		
(1)	(2)	(3)	(4)	
BAZDA Kab. Sanggau	-	-	190 895 000,00	
01. T o b a	18 987 000,00	838,00	2 750 000,00	
02. M e l i a u	216 507 000,00	11 355,00	455 425 000,00	
03. Kapuas	346 412 000,00	18 168,00	728 680 000,00	
04. M u k o k	87 469 000,00	4 587,42	183 991 000,00	
05. Jangkang	3 464 100,00	181,68	7 286 000,00	
06. B o n t i	38 477 000,00	2 018,01	80 938 000,00	
07. Parindu	58 890 000,00	3 088,56	123 875 000,00	
08. Tayan Hilir	132 502 500,00	6 949,26	278 720 000,00	
09. B a l a i	28 578 000,00	1 498,86	60 116 000,00	
10. Tayan Hulu	67 550 000,00	3 542,76	142 092 000,00	
11. Kembayan	86 603 000,00	4 542,00	182 170 000,00	
12. Beduai	12 257 500,00	1 466,00	13 020 000,00	
13. N o y a n	1 400 000,00	325,00	1 500 000,00	
14. Sekayam	140 296 000,00	7 358,04	295 115 000,00	
15. Entikong	57 157 000,00	2 997,72	120 232 000,00	
Tahun / Year	2018	1 296 550 100,00	68 916,31	2 866 805 000,00
	2017	783 414 027,98	58 733,24	742 973 311,88

Lanjutan Tabel/ *Continued Table 4.4.6*

Kecamatan/ Subdistrict	Infaq (Rp)	Sadaqah (Rp)
(1)	(5)	(6)
BAZDA Kab. Sanggau	9 015 000,00	27 450 000,00
01. T o b a	3 793 000,00	9 903 000,00
02. M e l i a u	100 500 000,00	102 579 000,00
03. Kapuas	160 800 000,00	164 127 000,00
04. M u k o k	40 602 000,00	41 442 000,00
05. Jangkang	1 608 000,00	1 641 000,00
06. B o n t i	17 860 000,00	18 230 000,00
07. Parindu	27 336 000,00	27 900 000,00
08. Tayan Hilir	61 506 000,00	62 778 000,00
09. B a l a i	13 266 000,00	13 540 000,00
10. Tayan Hulu	31 356 000,00	32 004 000,00
11. Kembayan	40 200 000,00	41 031 750,00
12. Beduai	750 000,00	2 031 000,00
13. N o y a n	1 250 000,00	1 450 000,00
14. Sekayam	65 124 000,00	66 471 000,00
15. Entikong	26 532 000,00	27 080 000,00
Tahun / Year		
2018	601 498 000,00	639 657 750,00
2017	317 244 633,99	171 989 280,50

Sumber/ : Kementerian Agama Kabupaten Sanggau /
Source Ministry of Religious Affairs of Sanggau Regency

Tabel 4.4.7 Banyaknya Hewan Kurban Menurut Jenis dan Kecamatan di Kabupaten Sanggau, 2018
Table *Number of Sacrificial Animals by Kind of Animals and Subdistrict in Sanggau Regency, 2018*

Kecamatan/ Subdistrict	Jumlah yang Berkurban/ Number of Giver (orang/ people)	Jumlah Penerima/ Number of Receiver (orang/ people)	Hewan Kurban/ Sacrificial Animals			
			Sapi/ Cow	Kambing/ Goat	Jumlah/ Total	
(1)	(2)	(3)	(4)	(5)	(6)	
01. T o b a	38	141	5	3	8	
02. M e l i a u	135	1 982	18	9	27	
03. K a p u a s	1 108	12 021	153	37	190	
04. M u k o k	204	2 901	27	15	42	
05. J a n g k a n g	39	1 344	5	4	9	
06. B o n t i	30	785	4	2	6	
07. P a r i n d u	102	2 367	14	4	18	
08. T a y a n H i l i r	169	1 907	23	8	31	
09. B a l a i	61	645	8	5	13	
10. T a y a n H u l u	117	1 543	16	5	21	
11. K e m b a y a n	315	1 432	44	7	51	
12. B e d u a i	67	764	9	4	13	
13. N o y a n	25	134	3	4	7	
14. S e k a y a m	187	432	26	5	31	
15. E n t i k o n g	53	721	7	4	11	
Tahun / Year	2018	2 650	29 119	362	116	478
	2017	3 774	31 673	537	137	674

Sumber/ : Kementerian Agama Kabupaten Sanggau /
 Source Ministry of Religious Affairs of Sanggau Regency

4.5 KESEJAHTERAAN SOSIAL/SOCIAL WELFARE

Tabel 4.5.1 Jumlah Keluarga Menurut Klasifikasi Keluarga dan Kecamatan di Kabupaten Sanggau, 2018
Table *Number of Family by Family Clasification and Subdistrict in Sanggau Regency, 2018*

Kecamatan/	Keluarga Pra Sejahtera	Keluarga Sejahtera I	Keluarga Sejahtera II	Keluarga Sejahtera III	Keluarga Sejahtera III Plus
(1)	(2)	(3)	(4)	(5)	(6)
01. T o b a	57	520	244	-	-
02. M e l i a u	277	1 148	496	-	-
03. K a p u a s	383	1 681	608	-	-
04. M u k o k	451	1 192	532	-	-
05. J a n g k a n g	238	773	187	-	-
06. B o n t i	240	615	301	-	-
07. P a r i n d u	726	1 164	518	-	-
08. T a y a n H i l i r	258	1 393	613	-	-
09. B a l a i	169	948	509	-	-
10. T a y a n H u l u	41	391	203	-	-
11. K e m b a y a n	215	569	297	-	-
12. B e d u a i	192	407	180	-	-
13. N o y a n	152	206	44	-	-
14. S e k a y a m	71	429	150	-	-
15. E n t i k o n g	114	282	97	-	-
Jumlah / Total	3 584	11 718	4 979	-	-

Sumber / : Dinas Sosial, Pemberdayaan Perempuan, Keluarga Berencana, dan Perlindungan Anak Kabupaten Sanggau /

Source *Regional Office of Social, Women Empowerment, Family Planning, and Child Protection of Sanggau Regency*

Tabel 4.5.2 Jumlah Keluarga Menurut Klasifikasi Keluarga di Kabupaten Sanggau, 2014-2018
Table Number of Family by Family Classification in Sanggau Regency, 2014-2018

Keluarga/ Family	2014	2015	2016	2017	2018
(1)	(2)	(3)	(4)	(5)	(6)
Pra Sejahtera/ Pre Welfare Family	2 137	3 584	3 584	9 157	3 584
Sejahtera I / Family of Welfare Stage I	27 540	11 718	11 718	19 559	11 718
Sejahtera II / Family of Welfare Stage II	46 854	4 979	4 979	30 762	4 979
Sejahtera III Family of Welfare Stage III	27 536	-	-	-	-
Sejahtera III Plus/ Family of Welfare Stage III	11 519	-	-	-	-
JUMLAH	115 586	20 281	20 281	59 478	20 281

Sumber / : Dinas Sosial, Pemberdayaan Perempuan, Keluarga Berencana, dan Perlindungan Anak Kabupaten Sanggau /

Source Regional Office of Social, Women Empowerment, Family Planning, and Child Protection of Sanggau Regency

Tabel 4.5.3 Garis Kemiskinan dan Penduduk Miskin di Kabupaten Sanggau, 2014-2018
Table Poverty Line and Poor Population in Sanggau Regency, 2014-2018

Uraian	2014	2015	2016	2017	2018
(1)	(2)	(3)	(4)	(5)	(6)
Garis Kemiskinan (Rp/ Kap/ Bln)	235 298	250 928	265 067	283 608	312 909
Penduduk Miskin (000 Jiwa)	19,69	20,26	20,27	20,62	21,59
Persentase Penduduk Miskin (%)	4,47	4,57	4,51	4,52	4,67

Sumber/ : Survei Sosial Ekonomi Nasional, BPS/

Source National Socio-Economic Survey, BPS-Statistics Indonesia

4.6 SOSIAL LAINNYA/THE OTHER SOCIAL

Tabel 4.6.1 Jumlah Penerbitan Akta Kelahiran, Perkawinan, Kematian, dan Lainnya di Kabupaten Sanggau, 2018
Number of Birth, Marriage, Death, and Others Certificate Published in Sanggau Regency, 2018

Bulan/ Month	Kelahiran/ Birth	Perkaw- inan/ Marriage	Kematian/ Death	Perceraian/ Divorce	Pengesahan Anak	SKTT	
(1)	(2)	(3)	(4)	(5)	(6)	(7)	
Januari / January	577	87	16	1	0	1	
Februari / February	414	187	25	1	0	-	
Maret / March	544	167	54	2	0	-	
April / April	523	287	69	3	0	1	
Mei / May	544	285	76	1	0	-	
Juni / June	506	202	32	0	0	1	
Juli / July	516	282	85	0	0	1	
Agustus / August	481	210	42	4	0	-	
September / September	483	399	46	3	0	-	
Oktober / October	463	286	55	1	0	-	
November / November	425	310	29	3	0	1	
Desember / December	410	209	44	0	0	-	
Tahun / Year	2018	5 886	2 911	573	19	0	5
	2017	20 735	3 134	237	241	3	0

Sumber/ : Dinas Kependudukan dan Pencatatan Sipil Kabupaten Sanggau /
 Source Regional Office of Population and Civil Registration of Sanggau Regency

Tabel 4.6.2 Persentase Kepemilikan Kartu Tanda Penduduk dan Kartu Keluarga Menurut Kecamatan di Kabupaten Sanggau, 2018
Table *Ownership Percentage of Identity Cards and Family Cards by Subdistrict in Sanggau Regency, 2018*

Bulan/ Month	Kartu Tanda Penduduk / ID Card			Kartu Keluarga / Family Card		
	Wajib KTP / Required to Have ID Card	Memiliki / Owned	%	Jumlah Keluarga / Number of Family	Memiliki / Owned	%
(1)	(2)	(3)	(4)	(5)	(6)	(7)
01. T o b a	10 929	8 000	73,20	4 054	3 555	87,69
02. M e l i a u	37 285	26 162	70,17	13 807	12 665	91,73
03. Kapuas	63 283	55 065	87,01	24 780	22 978	92,73
04. M u k o k	15 527	12 285	79,12	6 175	5 705	92,39
05. Jangkang	21 584	16 812	77,89	7 471	7 076	94,71
06. B o n t i	16 309	14 271	87,50	6 327	5 959	94,18
07. Parindu	27 800	22 911	82,41	10 880	9 685	89,02
08. Tayan Hilir	25 825	12 397	48,00	9 746	9 064	93,00
09. B a l a i	22 155	15 795	71,29	7 526	6 641	88,24
10. Tayan Hulu	27 531	18 014	65,43	9 891	9 140	92,41
11. Kembayan	22 645	17 519	77,36	8 477	7 656	90,31
12. Beduai	9 157	6 163	67,30	3 429	2 953	86,12
13. N o y a n	8 200	5 927	72,28	2 937	2 385	81,21
14. Sekayam	27 962	21 910	78,36	10 695	9 192	85,95
15. Entikong	13 638	8 473	62,13	5 050	4 500	89,11
Tahun/ Year 2018	349 830	261 704	74,81	131 245	119 154	90,79
2017	354 753	228 297	64,35	147 605	119 300	80,82

Sumber/ : Dinas Kependudukan dan Pencatatan Sipil Kabupaten Sanggau /

Source Regional Office of Population and Civil Registration of Sanggau Regency

Tabel 4.6.3 Banyaknya Penderita Cacat Fisik dan Mental Dirinci Menurut Kecamatan di Kabupaten Sanggau, 2018
Table *Number of People With Physical and Mental Disability by Subdistricts in Sanggau Regency, 2018*

Kecamatan/ Subdistrict	Buta/ Blind	Bisu/Tuli Mute/Deaf	Cacat Tubuh/ Disability	Cacat Mental/ Mental Disability	Lain-lain/ Others	
(1)	(2)	(3)	(4)	(5)	(6)	
01. T o b a	1	11	6	3	6	
02. M e l i a u	2	6	3	8	2	
03. K a p u a s	8	17	20	35	7	
04. M u k o k	7	11	8	7	2	
05. J a n g k a n g	2	8	8	8	3	
06. B o n t i	5	15	4	4	5	
07. P a r i n d u	6	4	6	4	1	
08. T a y a n H i l i r	6	4	7	2	1	
09. B a l a i	4	5	5	4	1	
10. T a y a n H u l u	4	3	5	6	1	
11. K e m b a y a n	1	8	6	2	1	
12. B e d u a i	1	7	6	4	5	
13. N o y a n	-	-	3	4	1	
14. S e k a y a m	4	3	4	7	2	
15. E n t i k o n g	3	5	8	1	5	
Tahun / Year	2018	54	107	99	99	43
	2017	130	213	201	204	222

Sumber/ : Dinas Kependudukan dan Pencatatan Sipil Kabupaten Sanggau /

Source Regional Office of Population and Civil Registration of Sanggau Regency

Tabel 4.6.4 Jumlah Organisasi Karang Taruna dan FKKT Dirinci Menurut Kecamatan di Kabupaten Sanggau, 2018
Table Number of 'Karang Taruna' Organization and FKKT by Subdistricts in Sanggau Regency, 2018

Kecamatan/ Subdistrict	Karang Taruna			FKKT	Jumlah/ Total
	T	B	M		
(1)	(2)	(3)	(4)	(5)	(6)
01. T o b a	3	4	-	-	7
02. M e l i a u	10	5	-	-	15
03. K a p u a s	6	9	7	-	22
04. M u k o k	1	3	4	-	8
05. J a n g k a n g	3	7	1	-	11
06. B o n t i	-	9	-	-	9
07. P a r i n d u	3	11	-	-	14
08. T a y a n H i l i r	7	8	-	-	15
09. B a l a i	7	5	-	-	12
10. T a y a n H u l u	4	7	-	-	11
11. K e m b a y a n	5	6	-	-	11
12. B e d u a i	-	4	1	-	5
13. N o y a n	-	5	-	-	5
14. S e k a y a m	-	10	-	-	10
15. E n t i k o n g	1	4	-	-	5
Jumlah / Total	50	97	13	-	160

Sumber / : Dinas Sosial, Pemberdayaan Perempuan, Keluarga Berencana, dan Perlindungan Anak Kabupaten Sanggau /

Source Regional Office of Social, Women Empowerment, Family Planning, and Child Protection of Sanggau Regency

Tabel 4.6.5 Banyaknya Pekerja Sosial (PS) Menurut Jenis dan Kecamatan di Kabupaten Sanggau, 2018
Table Number of Social Worker by Type and Subdistricts in Sanggau Regency, 2018

Kecamatan/ Subdistrict	Pekerja Sosial / Social Worker						
	TNI/PNS	Swasta/ Private Employee	Petani/ Farmer	Pedagang/ Merchant	TKSK	Lainnya/ Others	
(1)	(2)	(3)	(4)	(5)	(6)	(7)	
01. T o b a	0	1	0	0	1	0	
02. M e l i a u	0	1	0	0	1	0	
03. Kapuas	0	1	0	0	1	1	
04. M u k o k	0	1	0	0	1	0	
05. Jangkang	0	1	0	0	1	0	
06. B o n t i	0	1	0	0	1	0	
07. Parindu	0	1	0	0	1	0	
08. Tayan Hilir	0	1	0	0	1	0	
09. B a l a i	0	1	0	0	1	0	
10. Tayan Hulu	0	1	0	0	1	0	
11. Kembayan	0	1	0	0	1	0	
12. Beduai	0	1	0	0	1	0	
13. N o y a n	0	1	0	0	1	0	
14. Sekayam	0	1	0	0	1	0	
15. Entikong	0	1	0	0	1	0	
Tahun / Year	2018	0	15	0	0	15	1
	2017	205	518	2287	142	15	593

Sumber / : Dinas Sosial, Pemberdayaan Perempuan, Keluarga Berencana, dan Perlindungan Anak Kabupaten Sanggau /

Source Regional Office of Social, Women Empowerment, Family Planning, and Child Protection of Sanggau Regency

Tabel 4.6.6 Volume Sampah di Kabupaten Sanggau Menurut Kecamatan (m³/hari), 2015-2018
Table Waste Management in Sanggau Regency by Subdistrict (m³/day), 2015-2018

Kecamatan/ Subdistrict	2015	2016	2017	2018
(1)	(2)	(3)	(4)	(5)
01. T o b a	8,23	8,47	8,96	9,45
02. M e l i a u	29,00	29,27	29,76	30,24
03. Kapuas	159,92	172,35	183,63	194,70
04. M u k o k	-	-	-	-
05. Jangkang	9,50	9,78	10,26	10,74
06. B o n t i	-	-	-	-
07. Parindu	16,10	16,30	16,82	17,34
08. Tayan Hilir	24,20	24,40	24,92	25,44
09. B a l a i	11,50	11,75	12,23	12,71
10. Tayan Hulu	22,60	22,80	23,34	23,88
11. Kembayan	14,40	14,70	15,20	15,70
12. Beduai	10,20	10,50	10,99	11,48
13. N o y a n	-	-	-	-
14. Sekayam	24,10	24,30	24,85	25,40
15. Entikong	14,10	14,30	14,80	15,30
Jumlah/ Total	343,85	358,92	375,76	392,38
Rata-rata/ Average	22,92	23,93	25,05	26,16

Catatan/ : (-) Kecamatan belum mendapatkan bantuan Kendaraan Pengangkut Sampah /
 Notes Subdistrict is not getting assistance Waste Carrier Vehicles (Dump Truck)

Sumber/ : Dinas Lingkungan Hidup Kabupaten Sanggau/
 Source Regional Office of Environment of Sanggau Regency

Tabel 4.6.7 Volume Pengangkutan Sampah di Kabupaten Sanggau Menurut Kecamatan (m³/hari), 2015-2018
Table *Volume of Waste Transport in Sanggau Regency by Subdistrict (m³/day), 2015-2018*

Kecamatan/ Subdistrict	2015	2016	2017	2018
(1)	(6)	(7)	(8)	(9)
01. T o b a	5,50	5,70	6,00	6,30
02. M e l i a u	15,66	15,81	16,07	16,30
03. Kapuas	79,13	79,28	80,00	80,11
04. M u k o k	-	-	-	-
05. Jangkang	6,50	6,70	7,00	7,30
06. B o n t i	-	-	-	-
07. Parindu	11,40	11,60	12,00	12,30
08. Tayan Hilir	13,60	13,70	14,00	14,20
09. B a l a i	8,50	8,70	9,10	9,40
10. Tayan Hulu	14,50	14,60	15,00	15,30
11. Kembayan	9,50	9,70	10,00	10,40
12. Beduai	7,40	7,70	8,00	8,40
13. N o y a n	-	-	-	-
14. Sekayam	15,40	15,60	15,90	16,30
15. Entikong	9,60	9,70	10,00	10,40
Jumlah/ Total	196,69	198,79	203,07	206,71
Rata-rata/ Average	13,11	13,25	13,54	13,78

Catatan/ : (-) Kecamatan belum mendapatkan bantuan Kendaraan Pengangkut Sampah /
 Notes Subdistrict is not getting assistance Waste Carrier Vehicles (Dump Truck)

Sumber/ : Dinas Lingkungan Hidup Kabupaten Sanggau/
 Source Regional Office of Environment of Sanggau Regency

PERTANIAN
AGRICULTURE

5

Produksi Tanaman Perkebunan di Kabupaten Sanggau. 2018.
PRODUCTION OF ESTATE CROP IN SANGGAU REGENCY, 2018



810 710 ton
TONNES
Kelapa Sawit
OIL PALM



53 976 ton
TONNES
Karet
RUBBER PLANT



1 464 ton
TONNES
Lada
PEPPER



1 100 ton
TONNES
Kakao
COCOA



147 ton
TONNES
Kelapa Dalam
COCONUT

52 ton
TONNES
Kelapa Hibrida
HYBRID COCONUT



22 ton
TONNES
Biji Kopi
COFFEE BEANS



1 ton
TONNES
Aren
SUGAR PALM

PENJELASAN TEKNIS

1. **Lahan sawah** adalah lahan pertanian yang berpetak-petak dan dibatasi oleh pematang (galengan), saluran untuk menahan/ menyalurkan air, yang biasanya ditanami padi sawah tanpa memandang dari mana diperoleh atau status lahan tersebut. Lahan yang dimaksud termasuk lahan yang terdaftar di Pajak Bumi Bangunan, luran Pembangunan Daerah, lahan bengkok, lahan serobotan, lahan rawa yang ditanami padi dan lahan bekas tanaman tahunan yang telah dijadikan sawah, baik yang ditanami padi, palawija atau tanaman semusim lainnya.
2. **Tegal/Kebun** adalah lahan pertanian bukan sawah (lahan kering) yang ditanami tanaman semusim atau tahunan dan terpisah dengan halaman sekitar rumah serta penggunaannya tidak berpindah pindah.
3. **Ladang/Huma** adalah lahan pertanian bukan sawah (lahan kering) yang biasanya ditanami tanaman semusim dan penggunaannya hanya semusim atau dua musim, kemudian akan ditinggalkan bila sudah tidak subur lagi (berpindah-pindah). Kemungkinan lahan ini beberapa tahun kemudian akan dikerjakan kembali jika sudah subur.
4. **Lahan yang sementara tidak diusahakan** adalah lahan yang biasanya diusahakan tetapi untuk sementara (lebih dari 1 (satu) tahun tetapi kurang dari atau sama dengan

TECHNICAL NOTES

1. **Wetland** is agricultural land that separated by small dykes to resist water, where the main crop is usually wetland paddy without considering where it is got from or the status of the land. It includes the land that is registered at land income tax office, regional development contribution, 'bengkok' land, illegal ownership, swamps for rice cultivation, and annual crop land mark that has been used as rice field, which are both planted with paddy, secondary crops or the other seasonal crops.
2. **Dry field/Garden** is an dryland (unirrigated land) which is planted with seasonal or annual crops and separately from the yard around the house without shifting
3. **Unirrigated agricultural field / Shifting cultivation land** is dryland (unirrigated land) that usually is cultivated for seasonal crops and utilized only for one or two seasons, then it will be left when it is not fertile (shifting). Maybe, this land will be used again in a few years if it has been fertile.
4. **Temporarily unused land** is land that is regularly used but temporarily (more than a year but less or equal than two years) is unused, it includes wetland that is not cultivated more

2 (dua) tahun) tidak diusahakan, termasuk lahan sawah yang tidak diusahakan selama lebih dari 2 (dua) tahun.

5. Data pokok tanaman pangan yang dikumpulkan adalah luas panen dan produktivitas (hasil per hektar). Produksi tanaman pangan merupakan hasil perkalian antara luas panen dengan produktivitas. Pengumpulan data luas panen dilakukan setiap bulan dengan pendekatan area kecamatan di seluruh wilayah Indonesia. Pengumpulan data produktivitas dilakukan melalui pengukuran langsung pada plot ubinan berukuran 2½ m x 2½ m. Pengumpulan data produktivitas dilakukan setiap subround (empat bulanan) pada waktu panen petani.

6. Data produksi padi dan palawija yang disajikan adalah dalam kualitas: gabah kering giling (padi), pipilan kering (jagung), biji kering (kedelai dan kacang tanah), dan umbi basah (ubi kayu dan ubi jalar).

7. Tanaman sayuran dan buah-buahan semusim

Tanaman sayuran semusim adalah tanaman sumber vitamin, garam mineral dan lain-lain yang dikonsumsi dari bagian tanaman yang berupa daun, bunga, buah, dan umbinya, yang berumur kurang dari satu tahun.

Tanaman buah-buahan semusim adalah tanaman sumber vitamin, garam mineral, dan lain-lain yang dikonsumsi dari bagian tanaman yang berupa buah, berumur kurang

than two years.

5. *The main food crops data collected consists of harvested area and productivity (yield per hectare). Food crops production is generated by harvested area multiplied by productivity. The harvested area data is collected every month using sub district area approach in all sub district in Indonesia. The productivity data collection is conducted by a direct measurement in 2½m x 2½m crop cutting plot. The productivity measurement is conducted in every subround (four monthly) at the time when farmers are harvesting their crops.*

6. *Production of paddy and secondary crops data are presented in the form of: dry unhusked rice (paddy), dry loose maize (maize), dry shells crops (soybeans and peanuts), and fresh roots (cassava and sweet potatoes).*

7. Seasonal vegetable and fruit plants

Seasonal vegetable plants are plants which are the sources of vitamin, mineral salt, etc., consumed from the part of the plant in the form of leaf, flower, fruit, and root with the age of less than one year.

Seasonal fruit plants are plants which are the sources of vitamin, mineral salt, etc., consumed from the part of the plant in the form of fruits. These plants are creeps with

dari satu tahun, tidak berbentuk pohon/rumpun tetapi menjalar dan berbatang lunak.

8. Tanaman buah-buahan dan sayuran tahunan

Tanaman buah-buahan tahunan adalah tanaman sumber vitamin, garam mineral, dan lain-lain yang dikonsumsi dari bagian tanaman yang berupa buah dan merupakan tanaman tahunan.

Tanaman sayuran tahunan adalah tanaman sumber vitamin, garam mineral, dan lain-lain yang dikonsumsi dari bagian tanaman yang berupa daun dan atau buah yang berumur lebih dari satu tahun.

9. **Tanaman biofarmaka** adalah tanaman yang bermanfaat untuk obat-obatan, kosmetik, dan kesehatan yang dikonsumsi atau digunakan dari bagian-bagian tanaman seperti daun, batang, buah, umbi (rimpang) ataupun akar.

10. **Tanaman hias** adalah tanaman yang mempunyai nilai keindahan baik bentuk, warna daun, tajuk maupun bunganya, sering digunakan untuk penghias pekarangan dan lain sebagainya.

11. **Luas panen tanaman hortikultura** adalah luas tanaman sayuran, buah-buahan, biofarmaka, dan tanaman hias yang diambil hasilnya/dipanen pada periode pelaporan.

12. **Luas panen untuk tanaman sayuran** adalah luas tanaman yang dipanen sekaligus/habis/dibongkar dan luas

the age of less than one year.

8. **Annual fruit and vegetable plants**

Annual fruit plants are plants which are the sources of vitamin, contained mineral salt, etc., consumed from the part of plant in the form of fruit and more than one year of age.

Annual vegetable plants are plants which are the sources of vitamin, contained mineral salt, etc., consumed from the part of the plant in the form of vegetable and more than one year of age.

9. **Medicinal plants** are plants which are useful for medicine. It is consumed from part of the plant such as leaf, flower, fruit, tuber, and root.

10. **Ornamental plants** are plants which have a beauty value, either in shape, colour of leaf or crown of flower, and they are often used as a yard decorator.

11. **Harvested area of horticulture** is area which vegetable, fruit, medicinal and ornamental plant of crop harvested during the period of report.

12. **Harvested area of vegetables** is area of entirely plant harvested/ demolished and plant harvested

tanaman yang dipanen berkali-kali (lebih dari satu kali)/belum habis.

Tanaman yang dipanen sekaligus/habis/dibongkar adalah tanaman yang sehabis panen langsung dibongkar/dicabut, terdiri dari bawang merah, bawang putih, bawang daun, kentang, kol/kubis, kembang kol, petsai/sawi, wortel, lobak, dan kacang merah.

Tanaman yang dipanen berkali-kali (lebih dari satu kali)/belum habis adalah tanaman yang pemanenannya lebih dari satu kali dan biasanya dibongkar apabila panen terakhir sudah tidak memadai lagi, terdiri dari: kacang panjang, cabe besar, cabe rawit, jamur, tomat, terung, buncis, ketimun, labu siam, kangkung, bayam, melon, semangka, dan blewah.

several times/undemolished.

Entirely plants harvested/demolished are plants usually harvested once and demolished to be substituted by other plants, consisting of: shallots, garlic, leeks, potato, cabbage, cauliflower, mustard green, carrots, Chinese radish, and red kidney beans.

Plants harvested several times/undemolished are plants usually harvested more than once and demolished in the case that the last harvest was economically not profitable. They consist of: yard long beans, chili, small chili, mushroom, tomatoes, eggplant, French beans, cucumber, pumpkin/chayote, swamp cabbage, spinach, melon, watermelon, and blewah.

13. Produksi hortikultura adalah hasil menurut bentuk produk dari setiap tanaman sayuran, buah-buahan, biofarmaka dan tanaman hias yang diambil berdasarkan luas yang dipanen/tanaman yang menghasilkan pada bulan/triwulan laporan.

13. *Horticulture production is the standard production quantity form of vegetable, fruit, medicinal and ornamental plant based on harvested area/the number of production plants reported monthly/quarterly.*

14. Data perkebunan besar dikumpulkan oleh BPS setiap bulan secara lengkap (sensus bulanan) dengan sistem surat pos. Khusus untuk tanaman kelapa, cengkeh, dan kapok, datanya diperoleh dari Direktorat Jenderal Perkebunan. Data perkebunan rakyat juga diperoleh dari Direktorat Jenderal Perkebunan.

14. *Data on estates are collected by the BPS every month on complete basis through a mailing system. Data on coconut, clove, and kapok, as well as on smallholder plantation, are acquired from the Directorate General of Estates.*

15. Penghitungan luas tanaman perkebunan besar adalah pada

15. *Planted areas of estates refer to condition at the end of the year, and*

keadaan akhir tahun dan tidak termasuk yang luasnya kurang dari 5 hektar.

16. Bentuk produksi perkebunan adalah; karet kering (karet), daun kering (teh dan tembakau), biji kering (kopi dan coklat), kulit kering (kayu manis dan kina), serat kering (rami), bunga kering (cengkeh), *refined sugar* (tebu dari perkebunan besar), gula mangkok (tebu dari perkebunan rakyat), ekivalen kopra (kopra), biji dan bunga (pala) serta minyak daun (sereh).
17. Persediaan akhir tahun produksi perkebunan besar bukan merupakan cadangan penyangga (*buffer stock*).
18. Data Statistik Kehutanan sebagian besar merupakan data sekunder yang bersumber dari Kementerian Kehutanan.
19. Kawasan hutan adalah wilayah tertentu yang berupa hutan, yang ditunjuk dan atau ditetapkan oleh pemerintah untuk dipertahankan keberadaannya sebagai hutan tetap. Hal ini untuk menjamin kepastian hukum mengenai status kawasan hutan, letak batas dan luas suatu wilayah tertentu yang sudah ditunjuk menjadi kawasan hutan tetap.
20. Kawasan hutan Indonesia ditetapkan oleh Menteri Kehutanan dalam bentuk Surat Keputusan Menteri Kehutanan tentang Penunjukan Kawasan Hutan dan Perairan Provinsi. Penunjukan Kawasan Hutan ini disusun berdasarkan hasil
- exclude areas less than 5 hectares.*
16. *Production of estates crops are follows: dry rubber (rubber); dry leaves (tea and tobacco); dry beans (coffee and cocoa); dry bark (cassiavera and cinchona); dry fibre (rosella); dry flowers/buds (cloves); refined sugar (sugar cane from estate); cup sugar (sugar cane from smallholders); copra (copra); seeds and buds (nutmeg); and leaf oil (citronella).*
17. *The production availability of estates at the end of year is not the buffer stock.*
18. *Most of forestry statistics are secondary data obtained from the Ministry of Forestry.*
19. *Forest Area is a specific territory of forest ecosystem determined and or decided by the government as a permanent forest. Such decision is important to maintain the size of forest area and to ensure its legitimation and boundary demarcation of permanent forest.*
20. *Indonesian forest area is determined by the Minister of Forestry in the format of Ministerial Decree on the Designation of Provincial Forest Area and Inland Water, Coastal and Marine Ecosystem. The designation of Forest Area is formulated based*

pemaduserasian antara Rencana Tata Ruang Wilayah Provinsi (RTRWP) dengan Tata Guna Hutan Kesepakatan (TGHK).

21. Penunjukan kawasan hutan mencakup pula kawasan perairan yang menjadi bagian dari Kawasan Suaka Alam (KSA) dan Kawasan Pelestarian Alam (KPA).

22. Kawasan Suaka Alam (KSA) adalah kawasan dengan ciri khas tertentu, baik di darat maupun di perairan yang mempunyai fungsi pokok sebagai kawasan pengawetan keanekaragaman tumbuhan dan satwa serta ekosistemnya, yang juga berfungsi sebagai wilayah sistem penyangga kehidupan.

23. Kawasan Pelestarian Alam (KPA) adalah kawasan dengan ciri khas tertentu, baik di darat maupun di perairan yang mempunyai fungsi pokok perlindungan sistem penyangga kehidupan, pengawetan keanekaragaman jenis tumbuhan dan satwa, serta pemanfaatan secara lestari sumber daya alam hayati dan ekosistemnya.

24. Berdasarkan Undang-Undang No. 41 Tahun 1999 tentang Kehutanan, kawasan hutan dibagi ke dalam kelompok Hutan Konservasi, Hutan Lindung, dan Hutan Produksi.

25. Hutan Konservasi adalah kawasan hutan dengan ciri khas tertentu, yang mempunyai fungsi pokok pengawetan keanekaragaman tumbuhan dan

on integrated and harmonized of Provincial Spatial Planning (RTRWP) and Forest Land Use by Consensus (TGHK).

21. The designation of forest area in some cases also cover inland water, coastal and marine ecosystem that may become part of Sanctuary Reserve Area (KSA) and Nature Conservation Area (KPA).

22. A Sanctuary Reserve Area is a specific terrestrial or aquatic area having specific criteria for preserving biodiversity plant and animal as well as ecosystem, which also serve as life support system.

23. A Nature Conservation area is a specific terrestrial or aquatic area whose main function is to serve life support system and preserve diversity of plant and animal species, as well as to provide a sustainable utilization of living resources and their ecosystems.

24. In accordance to the Act on Forestry No. 41/1999, forest area is categorized as Conservation Forest, Protection Forest and Production Forest.

25. Conservation Forest is a forest area having specific characteristic established for the purposes of conservation of animal and plant

satwa serta ekosistemnya.

species as well as their ecosystem.

26. Hutan Lindung adalah kawasan hutan yang mempunyai fungsi pokok sebagai perlindungan sistem penyangga kehidupan untuk mengatur tata air, mencegah banjir, mengendalikan erosi, mencegah intrusi air laut, dan memelihara kesuburan tanah.
26. *Protection Forest is a forest area designated to serve life support system, maintain hydrological system, prevent of flood, erosion control, seawater intrusion, and maintain soil fertility.*
27. Hutan Produksi adalah kawasan hutan yang mempunyai fungsi pokok memproduksi hasil hutan. Hutan produksi terdiri dari Hutan Produksi Tetap (HP), Hutan Produksi Terbatas (HPT), dan Hutan Produksi yang dapat dikonversi.
27. *Production Forest is a forest area designated mainly to promote sustainable forest production. Production forest is classified as permanent production forest, limited production forest, and convertible production forest.*
28. Hutan Konservasi terdiri dari:
Kawasan suaka alam berupa Cagar Alam (CA) dan Suaka Margasatwa (SM);
kawasan pelestarian alam berupa Taman Nasional (TN), Taman Hutan Raya (THR), dan Taman Wisata Alam (TWA);
Taman Buru (TB).
Taman Buru adalah kawasan hutan yang ditetapkan sebagai tempat wisata berburu.
28. *Conservation Forest is divided into: Sanctuary Reserve area consists of Strict Nature Reserve and Wildlife Sanctuary. Nature conservation area consists of National Park (TN), Grand Forest Park (THR), and Nature Recreation Park (TWA); Game Hunting Park (TB) Game Hunting Park is forest area devoted for game hunting recreation.*
29. Penetapan lahan kritis mengacu pada lahan yang telah sangat rusak karena kehilangan penutupan vegetasinya, sehingga kehilangan atau berkurang fungsinya sebagai penahan air, pengendali erosi, siklus hara, pengatur iklim mikro, dan retensi karbon. Berdasarkan kondisi vegetasinya, kondisi lahan dapat diklasifikasikan sebagai: sangat kritis, kritis, agak kritis, potensial kritis, dan kondisi normal.
29. *Critical land refers to a piece of land severely damaged due to loss of its vegetation cover so that its functions as water retention, erosion control, nutrient cycling, micro climate regulator and carbon retention are completely depleted. Based upon its vegetation condition, the land could be classified as : very critical, critical, slight critical, potential critical, and normal condition.*

30. Reboisasi atau rehabilitasi hutan bertujuan untuk menghutankan kembali kawasan hutan yang kritis di wilayah daerah aliran sungai (DAS) yang dilaksanakan bersama masyarakat secara partisipatif.
30. *Reforestation or forest rehabilitation is intended to rehabilitate the critical land inside forest area or watershed to improve their ecological and hydrological functions. The activities were conducted with active participation of local communities who live nearby the target area.*
31. Pemanfaatan hasil hutan kayu adalah segala bentuk usaha yang memanfaatkan dan mengusahakan hasil hutan kayu dengan tidak merusak lingkungan dan tidak mengurangi fungsi pokok hutan. Kegiatan ini hanya dapat dilaksanakan pada areal hutan yang memiliki potensi untuk dilakukan kegiatan pemanfaatan hasil hutan kayu dan dapat dilaksanakan setelah diperoleh izin usaha.
31. *Commercial utilization of timber as forest product is activities to utilize timber without destructing the environment and undermining the main functions of the forest area. Those activities could only be executed in forest area with high commercial timber value with license.*
32. Izin Usaha Pemanfaatan Hasil Hutan Kayu (IUPHHK) pada hutan alam adalah izin untuk memanfaatkan hutan produksi yang kegiatannya terdiri dari pemanenan atau penebangan, penanaman, pemeliharaan, pengamanan, pengolahan, dan pemasaran hasil hutan kayu. IUPHHK dapat diberikan kepada perorangan, koperasi, badan usaha swasta, dan BUMN/BUMD.
32. *The license to commercially utilize timber in natural forest is license to utilize production forest for which the activities consist of harvesting or felling, planting, tending, protecting, processing, and marketing. The license could be granted to individuals, cooperatives, private companies, state-owned enterprises/ local government-owned enterprises.*
33. Produksi hasil hutan utama yang dihasilkan dari hutan adalah kayu bulat. Produksi kayu bulat ini dihasilkan dari hutan alam melalui kegiatan perusahaan Hak Pengusahaan Hutan (HPH/IUPHHK), kegiatan ijin pemanfaatan kayu (IPK) dalam rangka pembukaan wilayah hutan, pembangunan Hutan Tanaman Industri (HTI), serta kegiatan hutan
33. *The main product of commercial forest operation is log. The log is harvested from various sources such as natural forest granted to concessionaires (IUPHHK/HPH), land clearing activities (IPK), industrial forest plantation (HTI) and community forest.*

rakyat.

34. Kayu Gergajian merupakan kayu hasil konversi kayu bulat dengan menggunakan mesin gergaji, mempunyai bentuk yang teratur dengan sisi-sisi sejajar dan sudut-sudutnya siku dengan ketebalan tidak lebih dari 6 cm dan kadar air tidak lebih dari 18 persen. Kayu gergajian yang diolah langsung dari kayu bulat, wajib didukung dengan dokumen yang sah.
34. *Sawn Timber Constitutes a sawmill product derived from logs as raw material. The product is characterized with regular forms having parallel sides at right angle to each other, thickness not more than 6 cm and moisture content not to exceed 18 percent. Sawn timber produced directly from logs must be certified by a legal document.*
35. Kayu Lapis adalah panel kayu yang tersusun dari lapisan veneer dibagian luarnya, sedangkan dibagian intinya (core) bisa berupa veneer atau material lain, diikat dengan lem kemudian di-press (ditekan) sedemikian rupa sehingga menjadi panel yang kuat. Termasuk dalam artian ini adalah kayu lapis yang dilapisi lagi dengan material lain.
35. *Plywood is wood panel consisting of layers pressed together in between veneers; the core may be veneer or some other material, bound together with glue and pressed tightly together to make a strong panel. Included to this definition is plywood covered with other materials.*
36. Data populasi ternak bersumber dari Direktorat Jenderal Peternakan dan Kesehatan Hewan Kementerian Pertanian, sedangkan jumlah pemotongan ternak merupakan hasil Survei Laporan Pemotongan Ternak. Pengumpulan data pemotongan ternak dilakukan secara lengkap setiap triwulan di seluruh Rumah Potong Hewan (RPH) dan Tempat Pemotongan Hewan (TPH) yang ada di Indonesia. Pada tahun 2013 jumlah Dokumen RPH/TPH hasil pencacahan yang diolah sebanyak 4.033.
36. *Data of domestic livestock population are obtain from the Directorate General of Livestock and Animal Health Service, while data on the number of animals slaughtered are based on the quarterly survey conducted by BPS. This survey is a complete enumeration on all slaughterhouses and abattoirs in Indonesia. There are 4.033 covered in 2013.*
37. Data statistik perikanan merupakan data sekunder yang bersumber dari Direktorat Jenderal Perikanan
37. *Fishery Statistics are secondary data obtained from the Directorate General of Capture Fisheries and*

Tangkap dan Direktorat Jenderal Budidaya. Statistik perikanan dibedakan atas data Perikanan Tangkap dan Perikanan Budidaya. Perikanan Tangkap diklasifikasikan atas penangkapan ikan di laut dan penangkapan ikan di perairan umum. Perikanan Budidaya diklasifikasikan atas jenis budidaya yaitu budidaya laut, tambak, kolam, karamba, jaring apung, dan sawah.

Directorate General of Aquaculture. Fishery statistics are categorized into capture fisheries and aquaculture. Capture fisheries are further classified into marine capture fisheries and inland open water capture fisheries. Aquaculture are further classified into several types of culture: marine culture, brackish water pond, fresh water pond, cage, floating net, and fish breeding in paddy fields.

<https://sanggaukab.bps.go.id>

ULASAN**DESCRIPTION****5.1 Pertanian Tanaman Pangan**

Data yang disajikan di sini adalah data penggunaan lahan yang dibedakan menjadi lahan sawah, lahan pertanian bukan sawah, dan lahan bukan pertanian. Lahan sawah dirinci menurut jenis irigasi/pengairan, seperti irigasi, tadah hujan, rawa pasang surut, dan rawa lebak. Lahan pertanian bukan sawah terdiri atas pekarangan (bangunan dan halaman sekitarnya), tegalan/kebun, ladang/huma, pengembalaan, hutan rakyat, hutan negara, perkebunan, rawa yang tidak dapat ditanam, sementara tidak digunakan, dan lainnya. Sedangkan lahan bukan pertanian adalah lahan yang memang tidak digunakan untuk kegiatan pertanian, seperti lapangan. Bila luas lahan sawah, lahan pertanian bukan sawah, dan lahan bukan pertanian saling dijumlahkan, nilai keseluruhan menjadi luas wilayah.

Pada tahun 2018, lahan sawah di Kabupaten Sanggau seluas 53.106 Ha, mengalami kenaikan dibandingkan tahun 2017 yang seluas 52.906 Ha. Pada tahun 2017 lahan pertanian bukan sawah seluas 818.111 Ha, kemudian tahun 2018 menurun menjadi 816.992 Ha. Sedangkan lahan bukan pertanian meningkat menjadi 415.672 pada tahun 2018 dari sebelumnya 414.753 pada tahun 2017.

Seperti pada tahun-tahun sebelumnya, lahan pertanian bukan sawah pada tahun 2018 di Kabupaten Sanggau sebagian besar digunakan untuk lahan perkebunan, yaitu seluas 349.773 Ha atau 42,81 persen dari luas lahan pertanian bukan sawah di Kabupaten Sanggau. Lahan pertanian bukan sawah

5.1 Food Crops Agriculture

The land utilization data that showed in this chapter is divided into wet land, dry land, and non-agricultural land. Based on the type of irrigation, wet land can be classified into simple irrigation, rainfed, tidal marsh, and lowland. Dry land comprises of land for yard (of house and other buildings), moore/garden, field, pasture, private forest, state forest, plantation, dud swamp, not used temporarily, and others. While the non-agricultural land is land that is not used for agricultural activities, such as sports fields. When wet land, dry land, and non-agricultural land added together, the overall value become district area.

In 2018, wet land area increased from 52.906 hectares to 53.106 hectares. The dry land decreased from 818.111 hectares in 2017 to 816.992 hectares in 2018. Meanwhile, non-agricultural land increased from 414.753 hectares in 2017 to 415.672 hectares in 2018.

As in previous years, the dry land in 2018 in Sanggau Regency mostly used for plantation, which is an area of 349.773 hectares or 42,81 percent of the dry land area in Sanggau Regency. Dry land area that temporarily not cultivated was about 107.024 hectares, or approximately 13,10 percent. Meanwhile, the smallest usage

yang sementara tidak diusahakan seluas 107.024 Ha atau sekitar 13,10 persen, sedangkan penggunaan lahan pertanian bukan sawah terkecil adalah penggunaan untuk pengembalaan, yaitu hanya seluas 3.661 Ha dari luas keseluruhan lahan pertanian bukan sawah.

Luas panen padi (sawah dan ladang) pada tahun 2015 seluas 41.017 Ha dengan total produksi mencapai 133.822,34 ton. Dari hasil tersebut, padi sawah dengan luas panen yang mencapai 31.087 Ha atau sekitar 75,79 persen total luas panen padi, dapat memproduksi padi sebanyak 107.830,23 ton. Sedang padi ladang memiliki luas panen mencapai 9.930 Ha dengan total produksi sebesar 25.992,11 ton.

5.2 Hortikultura

Data yang disajikan pada sub bab ini adalah data sayuran, buah-buahan, dan biofarmaka. Sayur semusim dengan luas panen dan jumlah produksi paling tinggi adalah kacang panjang yaitu sebesar 5.514 kuintal dari 337 hektar. Sedangkan buah semusim dengan luas panen dan jumlah produksi paling tinggi adalah semangka yaitu sebesar 656 kuintal dari 42 hektar. Buah tahunan dengan produksi paling tinggi adalah durian yaitu sebesar 66.905 kuintal. Sedangkan sayuran tahunan dengan produksi paling tinggi adalah jengkol yaitu sebesar 19.414 kuintal.

Dari seluruh tanaman biofarmaka, mahkota dewa memiliki produksi paling tinggi yaitu sebesar 1.247,82 kuintal. Sedangkan luas panen yang paling besar adalah jahe, yaitu sebesar 44.672 m².

5.3 Perkebunan

Data yang disajikan pada sub bab

of dry land is for pasture, which is only an area of 3.661 hectares of the total area of dry land.

The harvested area of paddy (wet land paddy and dry land paddy) in 2015 was 41.017 hectares and its production total reached 133.822,34 ton, where the proportion of wet land paddy area was 31.087 hectares (75,79 percent) with production total was 107.830,23 ton. While, dry land paddy has 9.930 hectares of harvested areas, which produced 25.992,11 ton.

5.2 Horticulture

The data that presented in this sub chapter consists of vegetables, fruits, and biopharms. Seasonal vegetables with the highest harvested area and production was long bean. The production of long bean was 5.514 quintals from 337 hectare. Meanwhile, seasonal fruits which was watermelon had the highest production, which was 656 quintals from 42 hectare. Durian as an annual fruit had the highest production which was 66.905 quintals. Meanwhile, jengkol was an annual vegetable with the highest production which was 19.414 quintals.

Of all biopharms, mahkota dewa had the highest production, which was 1.247,82 quintals. Meanwhile, ginger had the biggest harvested area, which was 44.672 m².

5.3 Estate Crops

The estate data that presented in this sub-chapter is divided into 8 types of

ini adalah data dari 8 jenis tanaman perkebunan yaitu kelapa, tanaman kakao, tanaman lada, tanaman kopi, tanaman karet, kelapa sawit, kelapa hibrida, dan aren. Berdasarkan data dari Dinas Perkebunan dan Peternakan Kabupaten Sanggau, tanaman perkebunan yang memiliki produksi paling tinggi adalah kelapa sawit dan tanaman karet.

Produksi kelapa sawit di Kabupaten Sanggau pada tahun 2018 meningkat menjadi 810.710 ton dari sebelumnya 517.984 ton pada tahun 2017. Luas tanaman produktif juga meningkat dari 224.323 hektar pada tahun 2017 menjadi 240.568 hektar pada tahun 2018. Rata-rata produksi kelapa sawit per hektar pada tahun 2018 adalah sekitar 3,37 ton per hektar, lebih tinggi daripada tahun 2017 yaitu sebesar 2,31 ton per hektar.

Pada tahun 2017 produksi tanaman karet sebanyak 53.961 ton, sedangkan pada tahun 2018 meningkat menjadi 53.976 ton. Luas tanaman produktif di tahun 2018 yaitu 59.833 hektar sama dengan di tahun 2017. Rata-rata produksi karet per hektar pada tahun 2018 adalah sekitar 9,02 quintal, sama dengan pada tahun 2017.

Pengembangan sub sektor perkebunan mendapat perhatian yang lebih serius untuk menunjang program pembangunan perekonomian regional sebagai konsekuensi adanya peningkatan pendapatan dan pertambahan penduduk, serta meningkatnya kesadaran akan gizi masyarakat yang cukup pesat. Khususnya untuk daerah Kabupaten Sanggau yang sampai saat ini masih merupakan tulang punggung perekonomian daerah, baik sebagai penghasil nilai tambah dan devisa, maupun sumber penghasilan atau penyedia lapangan kerja sebagian besar

plants which are coconut plants, cocoa plants, pepper plants, coffee plants, rubber plants, oil-palm plants, hybrid coconut plants, and sugar palm plants. According to data from Regional Office of Estates of Sanggau Regency, oil palm plants and rubber plants are the most productive plants of all.

Total production of oil palm plants in Sanggau Regency increased from 517.984 in 2017 to 810.710 in 2018. Productive planted area also increased from 224.323 hectares in 2017 to 240.568 hectares in 2018. Production average of oil palm plants per hectare increased from 2,31 tons per hectare in 2017 to 3,37 tons per hectares in 2018.

Total production of rubber plants increased from 53.961 ton in 2017 to 53.976 ton in 2018. Productive planted area remain the same at 59.833 hectares in 2018. Production average of rubber plants per hectare was 9,02 quintals, same with in 2017.

Developing of estate sub-sectors get serious attention in supporting Regional Economy Development program as a consequence of population and income improvement, and also nutrient awareness which getting better Sanggau Regency is one of the central of region economy, as value added and foreign exchange sources, and also provides job opportunities for almost entire its population.

penduduknya.

Untuk menunjang peningkatan tersebut perlu adanya usaha-usaha peningkatan produksi yang lebih intensif, baik melalui usaha pemanfaatan sentra-sentra produksi yang telah ada maupun dengan pengembangan sentra-sentra produksi di daerah-daerah baru.

5.4 Peternakan dan Unggas

Data yang disajikan pada sub-bab ini merupakan data sekunder yang diperoleh dari Sub Dinas Peternakan Kabupaten Sanggau. Pada tabel 5.4.1 terlihat bahwa pada tahun 2018, sapi tercatat sebanyak 12.239 ekor, meningkat dibandingkan tahun 2017 sebanyak 11.461 ekor. Pada tahun 2018 jumlah babi mencapai 33.587 ekor. Sedangkan untuk populasi kambing tahun 2018 tercatat 6.679 ekor.

Pada tahun 2018, populasi ternak unggas yang mengalami peningkatan, yaitu ayam buras tercatat mencapai 342.750 ekor dan populasi itik sebanyak 17.426 ekor. Populasi ayam ras juga mengalami peningkatan menjadi 1.580.559 ekor. Dengan demikian, jika dilihat secara keseluruhan ternak unggas untuk tahun 2018 tercatat sebanyak 1.940.735 ekor.

5.5 Perikanan

Pembangunan perikanan diarahkan kepada usaha-usaha perluasan budidaya ikan kolam, pagong, dan keramba guna memenuhi kebutuhan gizi masyarakat dan peningkatan pendapatan masyarakat rumah tangga perikanan.

Pada tahun 2018, produksi ikan perairan umum dan ikan budidaya mengalami peningkatan bila dibandingkan tahun 2017. Produksi ikan perairan umum meningkat sebesar

Supporting this development has the effort to increase production, either by current central production utilization or by improvement of central production at new region.

5.4 Livestock and Poultry

Data presented in these sub-sectors was secondary data obtained from Livestock Regional Sub-Office at Sanggau Regency. Table 5.4.1 shows that in 2018, there were 12.239 cows, increased from 2017 which was 11.461 cows. In 2018, there were 33.587 pigs and 6.679 goats.

By 2018, the poultry population is increasing, which totaled 342.750 tails of local chicken and 17.426 tails of ducks. The broiler population also increased to 1.580.559 tails. Thus, when viewed as a whole, poultry for 2018 totaled 1.940.735 tails.

5.5 Fishery

Fishery development is forward to the elaboration efforts of fish cultivation in fresh water ponds, brackish water ponds, and cage. It is used to cover public necessity of nutrient and to improve the public income of fishery households.

In 2018, both production of fish public waters and farmed fish increased when compared to 2017. Public waters fish production increased by 4,42 percent, to

4,42 persen, menjadi 1.512,70 ton. Sedangkan, produksi ikan budidaya mengalami peningkatan sebesar 105,69 persen, menjadi 7.707,60 ton.

Tabel 5.5.3 menggambarkan jenis cara penangkapan ikan yang digunakan pada tahun 2018. Penangkapan ikan menggunakan Jermal memproduksi paling tinggi yaitu sebesar 456,40 ton.

1.512,70 tons. Meanwhile, production of farmed fish increased by 105,69 percent, to 7.707,60 tons.

Table 5.5.3 illustrates the types of fishing methods used in 2018. Jermal method had the highest production which was 456,40 tons.

<https://sanggaukab.bps.go.id>

Gambar 5 Luas Panen Padi Sawah dan Padi Ladang Menurut Kecamatan, 2015
Picture Harvested Area of Wetland and Dryland Paddy by Subdistrict, 2015

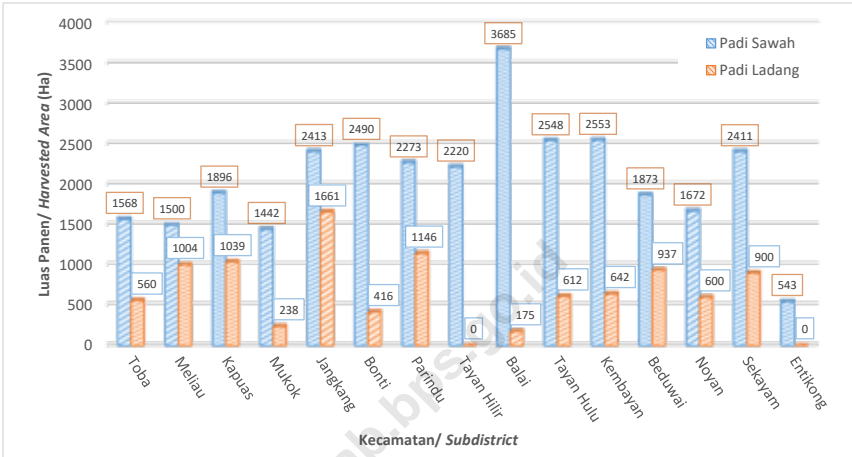

Gambar 6 Jumlah Produksi Padi Sawah dan Padi Ladang Menurut Kecamatan, 2015
Picture Number of Production of Wetland and Dryland Paddy by Subdistrict, 2015

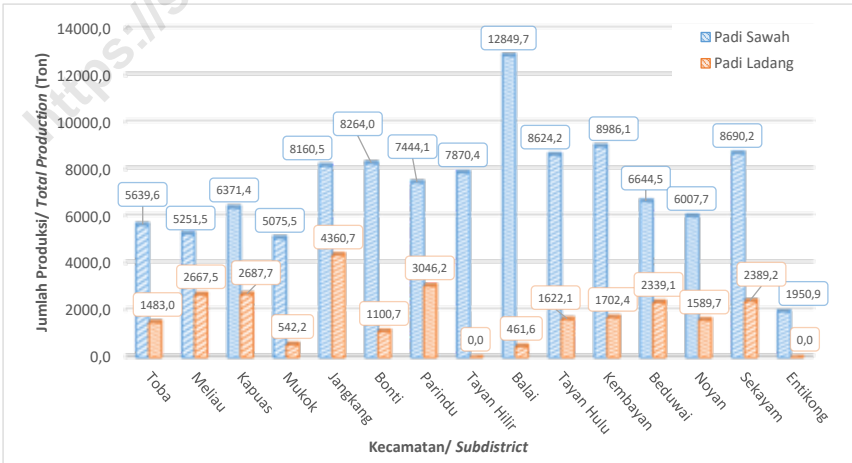

5.1 TANAMAN PANGAN/FOOD CROPS

Tabel 5.1.1 Luas Lahan Sawah, Lahan Bukan Sawah, dan Lahan Bukan Pertanian di Kabupaten Sanggau (Ha), 2016-2018
Table Area of Wetland, Dryland, and Non Agricultural Land in Sanggau Regency (Ha), 2016-2018

Jenis lahan/ <i>Type of Land</i>	2016	2017	2018
(1)	(2)	(3)	(4)
I Lahan Sawah/ <i>Wetland</i>	48 523	52 906	53 106
01. Irigasi/ <i>Simple Irrigation</i>	17 172	18 810	18 988
02. Tadah Hujan/ <i>Rainfed</i>	27 833	30 609	31 379
03. Rawa Pasang Surut/ <i>Tidal Marsh</i>	-	-	-
04. Rawa Lebak/ <i>Lowland</i>	3 518	3 487	2 739
II Lahan Pertanian Bukan Sawah/ <i>Dryland</i>	900 509	818 111	816 992
01. Pekarangan/ <i>Yard</i>	-	-	-
02. Tegal/Kebun / <i>Moore/Garden</i>	50 769	55 769	63 354
03. Ladang/Huma / <i>Field</i>	47 432	63 115	61 944
04. Pengembalaan/ <i>Pasture</i>	3 643	3 658	3 661
05. Hutan Rakyat/ <i>Private Forest</i>	107 842	108 037	107 024
06. Hutan Negara/ <i>State Forest*</i>	87 089	87 132	87 132
07. Perkebunan/ <i>Plantation</i>	346 226	346 488	349 773
08. Rawa yg tdk Dapat Ditanam/ <i>Dud Swamp</i>	-	-	-
09. Sementara tdk Digunakan/ <i>Not Used Temporarily</i>	213 145	108 326	98 514
10. Lainnya (tambak, kolam, empang, dll)/ <i>Others</i>	44 363	45 586	45 590
III Lahan Bukan Pertanian/ <i>Non Agricultural Land</i>	336 738	414 753	415 672
Jumlah / <i>Total</i>	1 285 770	1 285 770	1 285 770

Catatan / *Note*: Hasil Pengolahan Daerah/ *The Result of Regional Processing*

Sumber : Dinas Ketahanan Pangan, Tanaman Pangan, Hortikultura, dan Perikanan Kab. Sanggau /
Source Regional Office of Food Security, Food Crops, Horticulture, and Fisheries of Sanggau Regency

Tabel 5.1.2 Luas Lahan Sawah, Lahan Bukan Sawah, dan Lahan Bukan Pertanian Menurut Kecamatan di Kabupaten Sanggau (Ha), 2018
Area of Wetland, Dryland, and Not Agricultural Land in Sanggau Regency by Subdistricts (Ha), 2018

Kecamatan/ Subdistrict	Lahan Pertanian/ Agricultural Land		Lahan Bukan Pertanian/ Non Agricultural Land	Jumlah/ Total
	Lahan Sawah/ Wetland	Lahan Bukan Sawah/ Dryland		
(1)	(2)	(3)	(4)	(5)
01.Toba	1 888	33 782	77 050	112 720
02.Meliau	3 786	127 965	17 819	149 570
03.Kapuas	3 668	68 030	66 502	138 200
04.Mukok	1 911	42 529	5 660	50 100
05.Jangkang	4 360	90 927	63 633	158 920
06.Bonti	4 643	103 710	3 827	112 180
07.Parindu	4 088	14 373	40 929	59 390
08.Tayan Hilir	5 250	68 915	30 885	105 050
09.Balai	3 840	11 566	24 154	39 560
10.Tayan Hulu	4 077	67 023	820	71 920
11.Kembayan	6 670	51 285	3 125	61 080
12.Beduai	1 880	30 004	11 616	43 500
13.Noyan	2 568	33 277	12 945	48 790
14.Sekayam	2 935	31 099	50 067	84 101
15.Entikong	1 542	42 507	6 640	50 689
Jumlah / Total	53 106	816 992	415 672	1 285 770

Catatan / Note: Hasil Pengolahan Daerah / The Result of Regional Processing

Sumber : Dinas Ketahanan Pangan, Tanaman Pangan, Hortikultura, dan Perikanan Kab. Sanggau /

Source : Regional Office of Food Security, Food Crops, Horticulture, and Fisheries of Sanggau Regency

Tabel 5.1.3 Luas Lahan Sawah Menurut Jenis Irigasi dan Kecamatan di Kabupaten Sanggau (Ha), 2018
Table Area of Wetland in Sanggau Regency by Type of Irrigation and Subdistricts (Ha), 2018

Kecamatan/ Subdistrict	Irigasi/ Simple Irrigation	Tadah Hujan/ Rainfed	Rawa Pasang Surut/ Tidal Marsh	Rawa Lebak/ Lowland	
(1)	(2)	(3)	(4)	(5)	
01.Toba	499	930	-	459	
02.Meliau	882	2 904	-	-	
03.Kapuas	375	3 293	-	-	
04.Mukok	313	1 598	-	-	
05.Jangkang	1 991	2 369	-	-	
06.Bonti	3 514	749	-	380	
07.Parindu	255	3 833	-	-	
08.Tayan Hilir	1 446	3 804	-	-	
09.Balai	2 230	1 610	-	-	
10.Tayan Hulu	817	3 260	-	-	
11.Kembayan	1 845	2 925	-	1 900	
12.Beduai	748	1 132	-	-	
13.Noyan	1 768	800	-	-	
14.Sekayam	1 970	965	-	-	
15.Entikong	335	1 207	-	-	
Tahun / Year	2018	18 988	31 379	-	2 739
	2017	18 810	30 609	-	3 487
	2016	17 172	27 833	-	3 518

Catatan / Note: Hasil Pengolahan Daerah / The Result of Regional Processing

Sumber : Dinas Ketahanan Pangan, Tanaman Pangan, Hortikultura, dan Perikanan Kab. Sanggau /
 Source Regional Office of Food Security, Food Crops, Horticulture, and Fisheries of Sanggau Regency

Tabel 5.1.4 Luas Lahan Sawah yang Ditanami Padi Sebanyak Satu Kali di Kabupaten Sanggau (Ha), 2018
Table Area of Wetland Planted to Paddy Only Once in Sanggau Regency by Subdistrict (Ha), 2018

Kecamatan/ Subdistrict	Irigasi/ Simple Irrigation	Tadah Hujan/ Rainfed	Rawa Pasang Surut/ Tidal Marsh	Rawa Lebak/ Lowland
(1)	(2)	(3)	(4)	(5)
01.Toba	40	259	-	378
02.Meliau	882	2 617	-	-
03.Kapuas	325	3 118	-	-
04.Mukok	313	1 263	-	-
05.Jangkang	1 447	1 601	-	-
06.Bonti	2 455	749	-	-
07.Parindu	-	2 283	-	-
08.Tayan Hilir	1 381	2 654	-	-
09.Balai	630	575	-	-
10.Tayan Hulu	247	867	-	-
11.Kembayan	1 650	2 350	-	1 900
12.Beduai	643	992	-	-
13.Noyan	410	800	-	-
14.Sekayam	1 220	965	-	-
15.Entikong	-	728	-	-
Tahun / Year	2018	2017	2016	
	11 643	21 821	-	2 278
	11 157	21 881	-	2 328
	10 705	18 694	-	1 955

Catatan / Note: Hasil Pengolahan Daerah / The Result of Regional Processing

Sumber : Dinas Ketahanan Pangan, Tanaman Pangan, Hortikultura, dan Perikanan Kab. Sanggau /
 Source Regional Office of Food Security, Food Crops, Horticulture, and Fisheries of Sanggau Regency

Tabel 5.1.5 Luas Lahan Sawah yang Ditanami Padi Sebanyak Dua Kali Atau Lebih di Kabupaten Sanggau (Ha), 2018
Table Area of Wetland Planted to Paddy Twice or More in Sanggau Regency by Subdistrict (Ha), 2018

Kecamatan/ Subdistrict	Irigasi/ Simple Irrigation	Tadah Hujan/ Rainfed	Rawa Pasang Surut/ Tidal Marsh	Rawa Lebak/ Lowland
(1)	(2)	(3)	(4)	(5)
01.Toba	459	671	-	-
02.Meliau	-	-	-	-
03.Kapuas	50	175	-	-
04.Mukok	-	210	-	-
05.Jangkang	544	768	-	-
06.Bonti	1 059	-	-	-
07.Parindu	255	600	-	-
08.Tayan Hilir	-	1 000	-	-
09.Balai	1 600	1 011	-	-
10.Tayan Hulu	570	1 748	-	-
11.Kembayan	195	125	-	-
12.Beduai	105	140	-	-
13.Noyan	1 358	-	-	-
14.Sekayam	750	-	-	-
15.Entikong	335	479	-	-
Tahun / Year	2018	7 280	6 927	-
	2017	7 527	5 944	-
	2016	6 266	4 011	-

Catatan / Note: Hasil Pengolahan Daerah / The Result of Regional Processing

Sumber : Dinas Ketahanan Pangan, Tanaman Pangan, Hortikultura, dan Perikanan Kab. Sanggau /
 Source Regional Office of Food Security, Food Crops, Horticulture, and Fisheries of Sanggau Regency

Tabel 5.1.6 Luas Lahan Bukan Sawah Menurut Penggunaan Lahan dan Kecamatan di Kabupaten Sanggau (Ha), 2018
Table Dryland Area in Sanggau Regency by Land Utilization and Subdistricts (Ha), 2018

Kecamatan/ Subdistrict	Tegal/Kebun / Garden	Ladang/Huma / Unirrigated Agri- cultural Field	Perkebunan/ Estate	Hutan Rakyat/ Public Forest	
(1)	(2)	(3)	(4)	(5)	
01.Toba	150	350	20 185	5 129	
02.Meliau	304	6 054	65 016	14 594	
03.Kapuas	125	1 731	61 723	1 405	
04.Mukok	2 543	1 880	25 219	10 811	
05.Jangkang	12 244	20 936	10 920	2 608	
06.Bonti	7 600	2 959	29 900	6 900	
07.Parindu	2 375	1 062	3 546	1 787	
08.Tayan Hilir	868	680	40 000	20 000	
09.Balai	717	1 919	1 076	1 441	
10.Tayan Hulu	485	1 639	40 315	14 719	
11.Kembayan	1 680	3 953	25 000	4 900	
12.Beduai	1 005	8 990	4 238	10 205	
13.Noyan	7 327	2 350	15 000	2 250	
14.Sekayam	4 590	1 550	4 975	115	
15.Entikong	21 341	5 891	2 660	10 160	
Tahun / Year	2018	63 354	61 944	349 773	107 024
	2017	55 769	63 115	346 488	108 037
	2016	50 769	47 432	346 226	107 842

Lanjutan Tabel/ *Continued Table 5.1.6*

Kecamatan/ <i>Subdistrict</i>	Padang Rumput/ <i>Grassland</i>	Hutan Negara/ <i>State Forest</i>	Sementara Tidak Diusahakan/ <i>Temporarily Fallow Land</i>	Lainnya (Kolam, Empang, dll) / <i>Others (Fresh Water Pond, etc)</i>
(1)	(6)	(7)	(8)	(9)
01.Toba	10	4 131	3 312	515
02.Meliau	156	14 998	-	26 843
03.Kapuas	1 500	531	129	886
04.Mukok	75	956	110	935
05.Jangkang	42	31 395	6 956	5 826
06.Bonti	28	5 097	51 214	12
07.Parindu	15	690	2 284	2 614
08.Tayan Hilir	-	796	5 212	1 359
09.Balai	-	6 053	295	65
10.Tayan Hulu	70	2 100	7 395	300
11.Kembayan	1 680	2 443	5 997	5 632
12.Beduai	45	5 097	318	106
13.Noyan	-	425	5 910	15
14.Sekayam	40	10 356	8 998	475
15.Entikong	-	2 064	384	7
Tahun / Year 2018	3 661	87 132	98 514	45 590
2017	3 658	87 132	108 326	45 586
2016	3 643	87 089	213 145	44 363

Sumber : Dinas Ketahanan Pangan, Tanaman Pangan, Hortikultura, dan Perikanan Kab. Sanggau /
Source Regional Office of Food Security, Food Crops, Horticulture, and Fisheries of Sanggau Regency

Tabel 5.1.7 Luas Panen dan Produksi Tanaman Padi Kabupaten Sanggau, 2015
Table Harvested Area and Production of Paddy in Sanggau Regency, 2015

Kecamatan/ Subdistrict	Luas Panen/ Harvested Area (Ha)	Jumlah Produksi/ Production (Ton)
(1)	(2)	(3)
01.Toba	2 128,00	7 122,58
02.Meliau	2 504,00	7 918,99
03.Kapuas	2 935,00	9 059,04
04.Mukok	1 680,00	5 617,72
05.Jangkang	4 074,00	12 521,23
06.Bonti	2 906,00	9 364,70
07.Parindu	3 419,00	10 490,33
08.Tayan Hilir	2 220,00	7 870,40
09.Balai	3 860,00	13 311,37
10.Tayan Hulu	3 160,00	10 246,31
11.Kembayan	3 195,00	10 688,45
12.Beduai	2 810,00	8 983,58
13.Noyan	2 272,00	7 597,35
14.Sekayam	3 311,00	11 079,35
15.Entikong	543,00	1 950,91
Jumlah / Total	41 017,00	133 822,30

Sumber/ : Laporan Statistik Pertanian (SP) Tanaman Pangan dan Survei Ubinan, BPS /
 Source : Agricultural Statistic Report of Food Crops and Crop Cutting Survey, BPS-Statistics Indonesia

Tabel 5.1.8 Luas Panen dan Produksi Tanaman Padi Sawah Kabupaten Sanggau, 2015
Table *Harvested Area and Production of Wetland Paddy in Sanggau Regency, 2015*

Kecamatan/ Subdistrict	Luas Panen/ Harvested Area (Ha)	Jumlah Produksi/ Production (Ton)
(1)	(2)	(3)
01.Toba	1 568,00	5 639,59
02.Meliau	1 500,00	5 251,48
03.Kapuas	1 896,00	6 371,35
04.Mukok	1 442,00	5 075,52
05.Jangkang	2 413,00	8 160,52
06.Bonti	2 490,00	8 264,02
07.Parindu	2 273,00	7 444,10
08.Tayan Hilir	2 220,00	7 870,40
09.Balai	3 685,00	12 849,75
10.Tayan Hulu	2 548,00	8 624,19
11.Kembayan	2 553,00	8 986,07
12.Beduai	1 873,00	6 644,48
13.Noyan	1 672,00	6 007,68
14.Sekayam	2 411,00	8 690,18
15.Entikong	543,00	1 950,91
Jumlah / Total	31 087,00	107 830,24

Sumber/ : Laporan Statistik Pertanian (SP) Tanaman Pangan dan Survei Ubinan, BPS /
 Source : *Agricultural Statistic Report of Food Crops and Crop Cutting Survey, BPS-Statistics Indonesia*

Tabel 5.1.9 Luas Panen dan Produksi Tanaman Padi Ladang di Kabupaten Sanggau, 2015
Table Harvested Area and Production of Dryland Paddy in Sanggau Regency, 2015

Kecamatan/ Subdistrict	Luas Panen/ Harvested Area (Ha)	Jumlah Produksi/ Production (Ton)
(1)	(2)	(3)
1. Toba	560,00	1 482,99
2. Meliau	1 004,00	2 667,51
3. Kapuas	1 039,00	2 687,68
4. Mukok	238,00	542,20
5. Jangkang	1 661,00	4 360,71
6. Bonti	416,00	1 100,69
7. Parindu	1 146,00	3 046,23
8. Tayan Hilir	-	-
9. Balai	175,00	461,62
10. Tayan Hulu	612,00	1 622,12
11. Kembayan	642,00	1 702,38
12. Beduai	937,00	2 339,10
13. Noyan	600,00	1 589,67
14. Sekayam	900,00	2 389,17
15. Entikong	-	-
Jumlah / Total	9 930,00	25 992,06

Sumber/ : Laporan Statistik Pertanian (SP) Tanaman Pangan dan Survei Ubinan, BPS /
 Source Agricultural Statistic Report of Food Crops and Crop Cutting Survey, BPS-Statistics Indonesia

Tabel 5.1.10 Luas Panen dan Produksi Tanaman Jagung di Kabupaten Sanggau, 2015
Table Harvested Area and Production of Maize in Sanggau Regency, 2015

Kecamatan/ Subdistrict	Luas Panen/ Harvested Area (Ha)	Jumlah Produksi/ Production (Ton)
(1)	(2)	(3)
1. Toba	78,00	158,29
2. Meliau	967,00	2 005,16
3. Kapuas	-	-
4. Mukok	13,00	26,78
5. Jangkang	30,00	61,15
6. Bonti	60,00	120,02
7. Parindu	-	-
8. Tayan Hilir	-	-
9. Balai	-	-
10. Tayan Hulu	130,00	261,04
11. Kembayan	62,00	124,73
12. Beduai	-	-
13. Noyan	115,00	230,03
14. Sekayam	163,00	327,06
15. Entikong	-	-
Jumlah / Total	1 618,00	3 314,26

Sumber/ : Laporan Statistik Pertanian (SP) Tanaman Pangan dan Survei Ubinan, BPS /
 Source : Agricultural Statistic Report of Food Crops and Crop Cutting Survey, BPS-Statistics Indonesia

Tabel 5.1.11 Luas Panen dan Produksi Ubi Kayu di Kabupaten Sanggau, 2015
Table Harvested Area and Production of Cassava in Sanggau Regency, 2015

Kecamatan/ Subdistrict	Luas Panen/ Harvested Area (Ha)	Jumlah Produksi/ Production (Ton)
(1)	(2)	(3)
1. Toba	57,00	719,45
2. Meliau	92,00	980,67
3. Kapuas	108,00	1 429,38
4. Mukok	22,00	269,08
5. Jangkang	48,00	546,73
6. Bonti	13,00	164,29
7. Parindu	253,00	2 915,86
8. Tayan Hilir	142,00	1 974,55
9. Balai	-	-
10. Tayan Hulu	51,00	631,93
11. Kembayan	205,00	2 602,15
12. Beduai	-	-
13. Noyan	75,00	726,70
14. Sekayam	306,00	4 185,27
15. Entikong	9,00	103,76
Jumlah / Total	1 381,00	17 249,82

Sumber/ : Laporan Statistik Pertanian (SP) Tanaman Pangan dan Survei Ubinan, BPS /
 Source : Agricultural Statistic Report of Food Crops and Crop Cutting Survey, BPS-Statistics Indonesia

Tabel 5.1.12 Luas Panen dan Produksi Ubi Jalar di Kabupaten Sanggau, 2015
Table *Harvested Area and Production of Sweet Potatoes in Sanggau Regency, 2015*

Kecamatan/ Subdistrict	Luas Panen/ Harvested Area (Ha)	Jumlah Produksi/ Production (Ton)
(1)	(2)	(3)
1. Toba	-	-
2. Meliau	24,00	196,15
3. Kapuas	14,00	114,40
4. Mukok	1,00	8,15
5. Jangkang	7,00	57,21
6. Bonti	3,00	24,50
7. Parindu	6,00	49,04
8. Tayan Hilir	67,00	547,79
9. Balai	37,00	302,40
10. Tayan Hulu	4,00	32,65
11. Kembayan	10,00	81,72
12. Beduai	-	-
13. Noyan	-	-
14. Sekayam	3,00	24,49
15. Entikong	-	-
Jumlah / Total	176,00	1 438,51

Sumber/ : Laporan Statistik Pertanian (SP) Tanaman Pangan dan Survei Ubinan, BPS /
 Source : *Agricultural Statistic Report of Food Crops and Crop Cutting Survey, BPS-Statistics Indonesia*

Tabel 5.1.13 Luas Panen dan Produksi Kacang Tanah di Kabupaten Sanggau, 2015
Table Harvested Area and Production of Peanuts in Sanggau Regency, 2015

Kecamatan/ Subdistrict	Luas Panen/ Harvested Area (Ha)	Jumlah Produksi/ Production (Ton)
(1)	(2)	(3)
1. Toba	-	-
2. Meliau	20,00	21,56
3. Kapuas	5,00	5,41
4. Mukok	-	-
5. Jangkang	5,00	5,37
6. Bonti	3,00	3,19
7. Parindu	3,00	3,28
8. Tayan Hilir	-	-
9. Balai	-	-
10. Tayan Hulu	4,00	4,32
11. Kembayan	9,00	9,67
12. Beduai	10,00	10,85
13. Noyan	-	-
14. Sekayam	3,00	3,24
15. Entikong	50,00	53,71
Jumlah / Total	112,00	120,59

Sumber/ : Laporan Statistik Pertanian (SP) Tanaman Pangan dan Survei Ubinan, BPS /
 Source : Agricultural Statistic Report of Food Crops and Crop Cutting Survey, BPS-Statistics Indonesia

Tabel 5.1.14 Luas Panen dan Produksi Kacang Kedelai di Kabupaten Sanggau, 2015
Table Harvested Area and Production of Soybeans in Sanggau Regency, 2015

Kecamatan/ Subdistrict	Luas Panen/ Harvested Area (Ha)	Jumlah Produksi/ Production (Ton)
(1)	(2)	(3)
1. Toba	-	-
2. Meliau	-	-
3. Kapuas	-	-
4. Mukok	-	-
5. Jangkang	-	-
6. Bonti	-	-
7. Parindu	-	-
8. Tayan Hilir	-	-
9. Balai	-	-
10. Tayan Hulu	-	-
11. Kembayan	-	-
12. Beduai	-	-
13. Noyan	-	-
14. Sekayam	-	-
15. Entikong	-	-
Jumlah / Total	-	-

Sumber/ : Laporan Statistik Pertanian (SP) Tanaman Pangan dan Survei Ubinan, BPS /
 Source : Agricultural Statistic Report of Food Crops and Crop Cutting Survey, BPS-Statistics Indonesia

Tabel 5.1.15 Luas Panen dan Produksi Kacang Hijau di Kabupaten Sanggau, 2015
Table Harvested Area and Production of Green Beans in Sanggau Regency, 2015

Kecamatan/ <i>Subdistrict</i>	Luas Panen/ <i>Harvested Area (Ha)</i>	Jumlah Produksi/ <i>Production (Ton)</i>
(1)	(2)	(3)
1. Toba	-	-
2. Meliau	-	-
3. Kapuas	-	-
4. Mukok	-	-
5. Jangkang	-	-
6. Bonti	-	-
7. Parindu	-	-
8. Tayan Hilir	-	-
9. Balai	-	-
10. Tayan Hulu	-	-
11. Kembayan	-	-
12. Beduai	-	-
13. Noyan	-	-
14. Sekayam	-	-
15. Entikong	-	-
Jumlah / Total	-	-

Sumber/ : Laporan Statistik Pertanian (SP) Tanaman Pangan dan Survei Ubinan, BPS /
 Source Agricultural Statistic Report of Food Crops and Crop Cutting Survey, BPS-Statistics Indonesia

Tabel 5.1.16 Daftar Aset Daerah Irigasi di Kabupaten Sanggau Menurut Kecamatan, Jenis dan Kondisi Saluran, 2018
Table List of Irrigated Area Assets in Sanggau Regency by Subdistrict, Type and Condition of Channels, 2018

Kecamatan/ Subdistrict	Daerah Irigasi/ Irrigated Area (Ha)	Saluran Irigasi/ Irrigation Channel (m)			Kondisi/ Condition (m)		
		Primer/ Primary	Sekunder/ Secondary	Tersier/ Tertiary	Baik/ Good	Rusak Ringan/ Slightly Damaged	Rusak Berat/ Severely Damaged
(1)	(2)	(3)	(4)	(5)	(6)	(7)	(8)
01. T o b a	758	3 895	12 698	14 400	9 470	9 243	12 280
02. M e l i a u	60	680	1 000	750	700	530	1 200
06. K a p u a s	690	3 293	14 498	10 650	5 250	9 045	13 225
07. M u k o k	230	1 000	5 000	2 980	1 300	1 630	6 050
12. J a n g k a n g	986	5 790	20 030	17 680	9 890	14 010	18 880
13. B o n t i	862	6 362	20 960	14 870	7 555	14 495	18 770
14. P a r i n d u	147	1 538	6 700	1 280	1 400	1 835	6 283
15. T a y a n H i l i r	221	2 290	7 900	1 650	3 150	4 340	4 350
16. B a l a i	2 530	21 008	55 282	55 340	35 621	37 952	56 261
17. T a y a n H u l u	310	2 838	8 916	6 750	3 921	6 225	8 358
18. K e m b a y a n	763	4 409	21 878	12 252	7 090	15 556	15 820
19. B e d u a i	244	912	3 901	4 850	1 950	2 087	5 447
20. N o y a n	585	2 986	8 900	6 250	2 528	6 341	9 267
21. S e k a y a m	1 131	9 116	26 784	24 250	13 261	26 192	19 677
22. E n t i k o n g	82	1 620	7 000	3 150	2 150	4 250	5 370
Jumlah / Total	9 599	67 737	221 447	177 102	105 236	153 731	201 238

Sumber/ : Dinas Bina Marga dan Sumber Daya Air Kabupaten Sanggau/

Source Regional Office of Highways and Water Resources of Sanggau Regency

5.2 HORTIKULTURA/HORTICULTURE

Tabel 5.2.1 Luas Panen Tanaman Sayuran Menurut Kecamatan dan Jenis Tanaman (ha), 2017 dan 2018
Table *Harvested Area of Vegetables by Subdistrict and Kind of Plant (ha), 2017 and 2018*

Kecamatan/ Subdistrict	Cabai Besar/ Chili		Cabai Rawit/ Cayenne Pepper		Terung/ Eggplant		Kacang Panjang/ Long Bean	
	2017	2018	2017	2018	2017	2018	2017	2018
(1)	(2)	(3)	(4)	(5)	(6)	(7)	(8)	(9)
01.Toba	3	17	32	44	13	37	44	51
02.Meliau	37	26	38	36	43	31	42	28
03.Kapuas	-	-	42	24	146	28	35	29
04.Mukok	-	-	7	8	5	6	8	9
05.Jangkang	-	-	14	16	7	6	14	10
06.Bonti	-	-	7	5	10	24	10	16
07.Parindu	-	9	-	13	-	12	-	27
08.Tayan Hilir	6	11	7	16	8	21	5	31
09.Balai	-	-	6	20	5	9	16	21
10.Tayan Hulu	-	-	7	12	8	8	9	8
11.Kembayan	12	21	18	64	53	426	19	80
12.Beduwai	1	11	4	17	5	15	6	15
13.Noyan	-	-	-	3	3	3	2	5
14.Sekayam	4	1	4	2	4	3	2	2
15.Entikong	-	-	2	8	7	8	1	5
Kab. Sanggau	63	96	188	288	317	637	213	337

Lanjutan Tabel/ *Continued Table 5.2.1*

Kecamatan/ Subdistrict	Ketimun/ Cucumber		Kangkung/ Water Spinach		Tomat/ Tomato		Petsai/ Chinese Cabbage	
	2017	2018	2017	2018	2017	2018	2017	2018
(1)	(2)	(3)	(4)	(5)	(6)	(7)	(8)	(9)
01.Toba	6	26	-	-	-	-	-	-
02.Meliau	38	24	36	25	-	-	-	-
03.Kapuas	36	24	38	19	-	-	-	-
04.Mukok	4	6	8	19	-	-	-	-
05.Jangkang	7	6	7	6	-	-	-	-
06.Bonti	10	31	4	6	-	-	4	7
07.Parindu	-	21	-	23	-	5	-	22
08.Tayan Hilir	7	32	5	29	3	4	6	5
09.Balai	18	18	-	-	-	-	-	-
10.Tayan Hulu	8	7	3	2	-	-	-	-
11.Kembayan	32	302	27	45	5	1	22	118
12.Beduwai	-	15	-	19	14	15	-	-
13.Noyan	-	3	-	-	-	-	-	3
14.Sekayam	3	-	6	1	3	1	-	1
15.Entikong	-	-	-	-	-	-	-	2
Kab. Sanggau	169	515	134	194	25	26	32	158

Sumber/ : BPS, Survei Pertanian Hortikultura SPH-SBS /

Source : BPS-Statistics Indonesia, Agriculture Survey for Horticulture SPH-SBS

Tabel 5.2.2 **Produksi Tanaman Sayuran Menurut Kecamatan dan Jenis Tanaman (ton), 2017 dan 2018**
Table **Production of Vegetables by Subdistrict and Kind of Plant (ton), 2017 and 2018**

Kecamatan/ Subdistrict	Cabai Besar/ Chili		Cabai Rawit/ Cayenne Pepper		Terung/ Eggplant		Kacang Panjang/ Long Bean	
	2017	2018	2017	2018	2017	2018	2017	2018
(1)	(2)	(3)	(4)	(5)	(6)	(7)	(8)	(9)
01.Toba	6,2	29,5	43,6	102,3	22,0	59,6	69,7	128,4
02.Meliau	14,8	10,4	17,3	16,2	51,1	35,5	21,0	13,8
03.Kapuas	-	-	101,7	39,0	196,7	33,9	120,9	86,7
04.Mukok	-	-	8,4	7,1	2,4	5,2	8,0	8,3
05.Jangkang	-	-	39,6	90,6	15,8	11,9	27,7	13,6
06.Bonti	-	-	35,0	38,0	34,4	55,2	45,0	75,3
07.Parindu	-	16,7	-	24,6	-	20,4	-	52,2
08.Tayan Hilir	4,8	17,0	7,0	23,5	8,0	24,2	4,0	33,4
09.Balai	-	-	10,6	41,0	8,7	8,1	12,8	14,2
10.Tayan Hulu	-	-	27,8	31,2	28,3	23,9	30,3	27,1
11.Kembayan	31,7	33,0	40,3	80,0	143,0	155,0	38,1	69,4
12.Beduwai	1,9	8,8	6,0	13,3	3,6	12,0	9,0	12,3
13.Noyan	-	-	-	7,4	2,8	5,0	12,0	6,0
14.Sekayam	5,6	1,0	3,4	2,0	9,0	3,0	2,0	2,0
15.Entikong	-	-	11,2	18,5	52,9	31,9	11,6	8,7
Kab. Sanggau	65,0	116,4	351,9	534,7	578,7	484,8	412,1	551,4

Lanjutan Tabel/ *Continued Table 5.2.2*

Kecamatan/ Subdistrict	Ketimun/ Cucumber		Kangkung/ Water Spinach		Tomat/ Tomato		Petsai/ Chinese Cabbage	
	2017	2018	2017	2018	2017	2018	2017	2018
(1)	(2)	(3)	(4)	(5)	(6)	(7)	(8)	(9)
01.Toba	7,2	59,2	-	-	-	-	-	-
02.Meliau	11,4	7,2	22,5	12,5	-	-	-	-
03.Kapuas	84,6	36,7	45,5	21,5	-	-	-	-
04.Mukok	4,0	4,0	8,4	10,9	-	-	-	-
05.Jangkang	18,7	12,0	10,7	7,2	-	-	-	-
06.Bonti	19,0	64,2	21,5	13,5	-	-	4,0	5,6
07.Parindu	-	25,1	-	15,5	-	4,3	-	19,0
08.Tayan Hilir	8,4	21,5	5,0	16,7	4,5	4,8	9,0	2,3
09.Balai	11,1	9,8	-	-	-	-	-	-
10.Tayan Hulu	31,8	22,4	37,7	33,3	-	-	-	-
11.Kembayan	71,4	146,3	34,8	37,6	8,2	1,2	15,8	61,8
12.Beduwai	-	11,5	-	12,5	31,2	9,9	-	-
13.Noyan	-	2,7	-	-	-	-	-	2,0
14.Sekayam	5,5	-	6,0	1,0	4,0	1,0	-	1,0
15.Entikong	-	-	-	-	-	-	-	1,0
Kab. Sanggau	273,1	422,6	192,1	182,2	47,9	21,2	28,8	92,7

Sumber/ : BPS, Survei Pertanian Hortikultura SPH-SBS /

Source BPS-Statistics Indonesia, Agriculture Survey for Horticulture SPH-SBS

Tabel 5.2.3 Luas Panen Tanaman Sayuran dan Buah-Buahan Semusim Menurut Jenis Tanaman (ha), 2015-2018
Table *Harvested Area of Seasonal Vegetables and Fruits by Kind of Plant (ha), 2015-2018*

Jenis Tanaman/ Kind of Plants	2015	2016	2017	2018
(1)	(2)	(3)	(4)	(5)
Sayuran/ Vegetables :				
01. Bawang Daun	12	9	4	25
02. Petsai/Sawi	112	65	32	158
03. Lobak	-	3	1	1
04. Kacang Panjang	223	193	213	337
05. Cabe Besar	53	56	63	96
06. Cabe Rawit	132	114	188	288
07. Tomat	27	23	25	26
08. Terung	236	168	317	637
09. Buncis	18	22	45	38
10. Ketimun	249	174	169	515
11. Labu Siam	-	-	-	-
12. Kangkung	185	130	134	196
13. Bayam	148	104	130	171
Buah-Buahan/ Fruits :				
01. Melon	2	1	1	6
02. Semangka	21	15	15	42
03. Blewah	-	-	-	-

Sumber/ : BPS, Survei Pertanian Hortikultura SPH-SBS /

Source BPS-Statistics Indonesia, Agriculture Survey for Horticulture SPH-SBS

Tabel 5.2.4 Produksi Tanaman Sayuran dan Buah-Buahan Semusim Menurut Jenis Tanaman (ton), 2015-2018
Table *Production of Seasonal Vegetables and Fruits by Kind of Plant (ton), 2015-2018*

Jenis Tanaman/ Kind of Plants	2015	2016	2017	2018
(1)	(2)	(3)	(4)	(5)
Sayuran/ Vegetables :				
01. Bawang Daun	5,70	16,20	3,00	15,30
02. Petsai/Sawi	118,20	70,10	28,80	92,70
03. Lobak	-	3,30	0,50	0,80
04. Kacang Panjang	564,70	942,30	412,10	551,40
05. Cabe Besar	73,90	62,40	65,00	116,40
06. Cabe Rawit	421,60	241,30	351,90	534,70
07. Tomat	44,20	36,30	47,90	21,20
08. Terung	484,60	932,90	578,70	484,80
09. Buncis	40,40	42,90	96,40	35,70
10. Ketimun	485,90	302,90	273,10	422,60
11. Labu Siam	-	-	-	-
12. Kangkung	299,40	225,00	192,10	182,20
13. Bayam	165,20	86,00	104,10	110,80
Buah-Buahan/ Fruits :				
01. Melon	5,50	2,00	1,30	12,80
02. Semangka	133,70	56,00	92,70	65,60
03. Blewah	-	-	-	-

Sumber/ : BPS, Survei Pertanian Hortikultura SPH-SBS /

Source BPS-Statistics Indonesia, Agriculture Survey for Horticulture SPH-SBS

Tabel 5.2.5 Jumlah Tanaman yang Menghasilkan Buah-Buahan dan Sayuran Tahunan Menurut Jenis Tanaman, 2015-2018
Table Number of Productive Plants of Annual Fruits and Vegetables by Kind of Plant, 2015-2018

Jenis Tanaman/ Kind of Plants	2015	2016	2017	2018
(1)	(2)	(3)	(4)	(5)
Buah-Buahan/ Fruits :				
01. Alpukat	7	20	249	615
02. Belimbing	1 075	1 617	2 393	3 146
03. Duku/ Langsung/ Kokosan	2 285	3 610	2 165	14 890
04. Durian	4 877	13 824	13 659	55 274
05. Jambu Biji	2 073	1 678	2 082	3 518
06. Jambu Air	1 870	1 620	1 710	3 118
07. Jeruk Siam/ Keprok	8 390	3 180	3 439	1 341
08. Jeruk Besar	520	455	729	9 523
09. Mangga	1 609	1 935	1 879	3 176
10. Manggis	485	325	22 980	24 821
11. Nangka/ Cempedak	15 194	7 620	5 467	8 139
12. Nenas*	10 072	7 110	9 900	15 249
13. Pepaya	6 252	4 686	5 949	7 790
14. Pisang*	31 155	24 100	32 880	35 646
15. Rambutan	13 439	7 719	11 625	36 130
16. Salak*	1 475	5 305	10 329	4 302
17. Sawo	820	435	1 278	1 767
18. Markisa/ Konyal	50	15	2 658	736
19. Sirsak	1 008	692	2 143	3 585
20. Sukun	2 048	856	1 403	2 634
Sayuran/ Vegetables :				
01. Melinjo	1 688	821	1 895	
02. Petai	20 805	2 965	13 609	
03. Jengkol	4 480	2 330	24 528	

Catatan/ Note : *) Satuan Tanaman yang Menghasilkan adalah Rumpun

Sumber/ : BPS, Survei Pertanian Hortikultura SPH-BST /

Source BPS-Statistics Indonesia, Agriculture Survey for Horticulture SPH-BST

Tabel 5.2.6 Produksi Buah-Buahan dan Sayuran Tahunan Menurut Jenis Tanaman (ton), 2015-2018
Table *Production of Annual Fruits and Vegetables by Kind of Plant (ton), 2015-2018*

Jenis Tanaman/ Kind of Plants	2015	2016	2017	2018
(1)	(2)	(3)	(4)	(5)
Buah-Buahan/ Fruits :				
01. Alpukat	0,50	4,30	22,20	91,50
02. Belimbing	94,40	142,10	304,50	446,50
03. Duku/ Langsat/ Kokosan	109,50	264,30	311,30	1 383,50
04. Durian	477,10	2 087,70	1 892,30	6 690,50
05. Jambu Biji	140,40	200,80	313,90	451,00
06. Jambu Air	107,30	181,60	239,20	431,70
07. Jeruk Siam/ Keprok	399,20	459,30	578,40	239,10
08. Jeruk Besar	141,50	41,60	158,90	1 293,10
09. Mangga	231,60	133,90	239,00	410,00
10. Manggis	75,90	39,10	1 689,10	4 206,40
11. Nangka/ Cempedak	1 713,90	910,40	693,00	1 316,50
12. Nenas*	76,60	93,40	147,20	237,20
13. Pepaya	482,00	464,70	783,20	1 237,50
14. Pisang*	2 460,20	3 009,20	3 634,60	6 195,10
15. Rambutan	686,10	801,80	1 423,70	4 897,50
16. Salak*	16,10	62,20	255,70	131,90
17. Sawo	146,10	64,10	155,80	284,70
18. Markisa/ Konyal	3,70	0,50	223,40	80,70
19. Sirsak	41,00	66,30	160,30	319,50
20. Sukun	128,40	144,60	204,40	390,10
Sayuran/ Vegetables :				
01. Melinjo	76,00	37,20	54,70	126,90
02. Petai	1 694,50	300,20	750,80	1 941,40
03. Jengkol	273,90	174,60	624,70	2 559,70

Catatan/ Note : *) Satuan Tanaman yang Menghasilkan adalah Rumpun

Sumber/ : BPS, Survei Pertanian Hortikultura SPH-BST /

Source : BPS-Statistics Indonesia, Agriculture Survey for Horticulture SPH-BST

Tabel 5.2.7 Luas Panen Tanaman Biofarmaka Menurut Kecamatan dan Jenis Tanaman (m2), 2017 dan 2018
Table *Harvested Area of Medicinal Plants by Subdistrict and Kind of Plant (m2), 2017 and 2018*

Kecamatan/ Subdistrict	Jahe/ Ginger		Laos/Lengkuas / Galangal		Kencur/ East Indian Galangal		Kunyit/ Turmeric	
	2017	2018	2017	2018	2017	2018	2017	2018
(1)	(2)	(3)	(4)	(5)	(6)	(7)	(8)	(9)
01.Toba	-	3 578	-	5 172	-	-	-	3 668
02.Meliau	3	3	3	5	1	2	5	6
03.Kapuas	81	14	28	10	53	12	20	9
04.Mukok	190	107	675	25	20	30	15	96
05.Jangkang	387	381	881	788	550	420	655	572
06.Bonti	3 100	2 875	630	1 375	2 630	2 255	750	600
07.Parindu	-	1 350	-	2 300	-	1 050	-	1 050
08.Tayan Hilir	-	91	-	81	-	26	-	25
09.Balai	-	-	-	-	-	-	-	-
10.Tayan Hulu	2 450	2 800	3 000	3 300	1 250	1 450	1 450	1 525
11.Kembayan	1 950	1 710	1 850	2 520	2 350	1 030	2 650	1 350
12.Beduwai	-	6 643	-	9 381	-	4 010	-	4 225
13.Noyan	-	-	-	-	-	-	-	-
14.Sekayam	600	120	450	282	400	157	663	65
15.Entikong	15 000	25 000	1 000	1 000	500	500	-	500
Kab. Sanggau	23 761	44 672	8 517	26 239	7 754	10 942	6 208	13 691

Sumber/ : BPS, Survei Pertanian Hortikultura SPH-TBF /

Source BPS-Statistics Indonesia, Agriculture Survey for Horticulture SPH-TBF

Tabel 5.2.8 Produksi Tanaman Biofarmaka Menurut Kecamatan dan Jenis Tanaman (kg), 2017 dan 2018
Table Production of Medicinal Plants by Subdistrict and Kind of Plant (kg), 2017 and 2018

Kecamatan/ Subdistrict	Jahe/ Ginger		Laos/Lengkuas / Galangal		Kencur/ East Indian Galangal		Kunyit/ Turmeric	
	2017	2018	2017	2018	2017	2018	2017	2018
(1)	(2)	(3)	(4)	(5)	(6)	(7)	(8)	(9)
01.Toba	-	3 578	-	7 800	-	-	-	6 000
02.Meliau	3	3	8	15	1	4	18	24
03.Kapuas	42	26	37	37	62	35	40	30
04.Mukok	6 360	107	7 860	40	9 520	51	6 715	132
05.Jangkang	1 284	1 381	3 538	4 608	2 099	2 765	2 543	3 027
06.Bonti	11 525	10 475	2 800	2 420	10 350	10 000	2 925	3 050
07.Parindu	-	1 350	-	3 000	-	1 900	-	1 600
08.Tayan Hilir	-	91	-	94	-	37	-	42
09.Balai	-	-	-	-	-	-	-	-
10.Tayan Hulu	3 900	4 130	5 395	5 580	2 400	2 490	2 725	2 480
11.Kembayan	5 600	3 810	7 250	7 480	8 700	4 100	9 200	5 300
12.Beduwai	-	10 908	-	19 500	-	7 850	-	9 100
13.Noyan	-	-	-	-	-	-	-	-
14.Sekayam	600	120	650	500	740	250	900	140
15.Entikong	15 000	25 000	500	1 250	250	1 000	-	1 000
Kab. Sanggau	44 314	60 979	28 038	52 324	34 122	30 482	25 066	31 925

Sumber/ : BPS, Survei Pertanian Hortikultura SPH-TBF /

Source BPS-Statistics Indonesia, Agriculture Survey for Horticulture SPH-TBF

Tabel 5.2.9 Luas Panen Tanaman Biofarmaka Menurut Jenis Tanaman (m²), 2015-2018
Table *Harvested Area of Medicinal Plants by Kind of Plant (m²), 2015-2018*

Komoditi/ Commodities	2015	2016	2017	2018
(1)	(2)	(3)	(4)	(5)
01. Jahe	39 359	45 383	23 761	44 672
02. Laos/Lengkuas	23 266	29 670	8 517	26 239
03. Kencur	15 362	29 177	7 754	10 942
04. Kunyit	24 082	27 654	6 208	13 691
05. Lempuyang	2 510	3 935	1 590	1 016
06. Temulawak	2 731	2 539	1 762	1 358
07. Temuireng	2 179	2 354	1 020	1 386
08. Temukunci	-	-	19	9
09. Dlingo/Dringo	-	-	1	110
10. Kapulaga	1 000	1 295	640	720
11. Mengkudu/Pace*	2 010	2 211	1 959	2 140
12. Mahkota Dewa*	1 092	1 891	397	1 564
13. Keji Beling	150	511	517	455
14. Sambiloto	300	525	620	747
15. Lidah Buaya	150	400	458	484

Catatan/ Note : *) Satuan Luas Panen adalah Pohon

Sumber/ : Survei Pertanian Hortikultura SPH-TBF, BPS /

Source Agriculture Survey for Horticulture SPH-TBF, BPS-Statistics Indonesia

Tabel 5.2.10 Produksi Tanaman Biofarmaka Menurut Jenis Tanaman (kg), 2015-2018
Table Production of Medicinal Plants by Kind of Plant (kg), 2015-2018

Komoditi/ Commodities	2015	2016	2017	2018
(1)	(2)	(3)	(4)	(5)
01. Jahe	181 448	67 252	44 314	60 979
02. Laos/Lengkuas	129 814	94 562	28 038	52 324
03. Kencur	51 261	78 475	34 122	30 482
04. Kunyit	62 871	63 795	25 066	31 925
05. Lempuyang	16 433	16 995	14 150	4 402
06. Temulawak	9 918	10 765	10 385	5 328
07. Temuireng	8 086	8 545	4 230	4 802
08. Temukunci	-	-	26	14
09. Dlingo/Dringo	-	-	1	150
10. Kapulaga	3 087	3 220	2 950	2 300
11. Mengkudu/Pace*	28 000	105 574	140 154	109 141
12. Mahkota Dewa*	88 074	122 192	103 191	124 782
13. Keji Beling	524	1 341	2 008	1 607
14. Sambiloto	795	1 660	2 500	2 143
15. Lidah Buaya	750	1 645	1 900	2 221

Catatan/ Note : *) Satuan Luas Panen adalah Pohon

Sumber/ : Survei Pertanian Hortikultura SPH-TBF, BPS /
 Source Agriculture Survey for Horticulture SPH-TBF, BPS-Statistics Indonesia

5.3 PERKEBUNAN/ESTATE CROPS

Tabel 5.3.1 Luas Areal dan Produksi Kelapa Dalam di Kabupaten Sanggau, 2018
Table Planted Area and Production of Coconut Plants by Subdistrict in Sanggau Regency, 2018

Kecamatan/ Subdistrict	Luas Areal / Planted Area (Ha)				Produksi/ Production (Ton)	Jumlah Petani/ Farmers (KK)	
	T B M	T M	TT / TR	Jumlah/ Total			
(1)	(2)	(3)	(4)	(5)	(6)	(7)	
01.Toba	1	2	4	7	1,00	35	
02.Meliau	3	9	9	21	5,00	169	
03.Kapuas	2	30	24	56	21,00	435	
04.Mukok	3	9	9	21	5,00	145	
05.Jangkang	2	40	35	77	24,00	390	
06.Bonti	2	6	9	17	3,00	100	
07.Parindu	-	4	8	12	2,00	20	
08.Tayan Hilir	2	3	3	8	2,00	80	
09.Balai	3	35	10	48	20,00	497	
10.Tayan Hulu	-	13	28	41	7,00	315	
11.Kembayan	3	40	40	83	30,00	138	
12.Beduai	1	1	1	3	3,00	10	
13.Noyan	2	20	37	59	16,00	675	
14.Sekayam	5	6	14	25	3,00	129	
15.Entikong	1	10	6	17	5,00	35	
Tahun / Year	2018	30	228	237	495	147,00	3 173
	2017	30	353	112	495	148,00	3 173
	2016	30	353	112	495	150,00	3 173

Catatan/Note: TBM : Tanaman Belum Menghasilkan / Not Yet Productive
 T M : Tanaman Menghasilkan / Productive
 TT / TR : Tanaman Tua/Tanaman Rusak / Unproductive
 KK : Kepala Keluarga / Leader of Household

Sumber/ : Dinas Perkebunan dan Peternakan Kabupaten Sanggau /
 Source Regional Office of Estate and Livestock of Sanggau Regency

Tabel 5.3.2 Luas Areal dan Produksi Tanaman Kakao di Kabupaten Sanggau, 2018
Table *Planted Area and Production of Cocoa Plants by Subdistrict in Sanggau Regency, 2018*

Kecamatan/ Subdistrict	Luas Areal / Planted Area (Ha)				Produksi/ Production (Ton)	Jumlah Petani/ Farmers (KK)	
	T B M	T M	TT / TR	Jumlah/ Total			
(1)	(2)	(3)	(4)	(5)	(6)	(7)	
01.Toba	-	1	1	2	-	1	
02.Meliau	109	189	128	426	90,00	96	
03.Kapuas	12	4	4	20	1,50	48	
04.Mukok	20	30	15	65	12,00	37	
05.Jangkang	20	28	6	54	12,00	36	
06.Bonti	15	49	16	80	19,00	40	
07.Parindu	3	12	9	24	4,90	34	
08.Tayan Hilir	30	80	95	205	32,00	10	
09.Balai	40	125	100	265	50,00	163	
10.Tayan Hulu	6	4	4	14	2,00	15	
11.Kembayan	213	114	409	736	46,00	339	
12.Beduai	119	265	4	388	140,00	675	
13.Noyan	22	58	7	87	24,00	45	
14.Sekayam	195	500	158	853	287,00	1 328	
15.Entikong	700	713	135	1 548	380,00	800	
Tahun / Year	2018	1 504	2 172	1 091	4 767	1 100,40	3 667
	2017	1 786	2 459	502	4 747	1 054,00	3 647
	2016	1 936	2 569	242	4 747	1 205,00	3 647

Catatan/Note: TBM : Tanaman Belum Menghasilkan / Not Yet Productive
 T M : Tanaman Menghasilkan / Productive
 TT / TR : Tanaman Tua/Tanaman Rusak / Unproductive
 KK : Kepala Keluarga / Leader of Household

Sumber/ : Dinas Perkebunan dan Peternakan Kabupaten Sanggau /
 Source Regional Office of Estate and Livestock of Sanggau Regency

Tabel 5.3.3 Luas Areal dan Produksi Tanaman Lada di Kabupaten Sanggau, 2018
Table *Planted Area and Production of Pepper Plants by Subdistrict in Sanggau Regency, 2018*

Kecamatan/ Subdistrict	Luas Areal / Planted Area (Ha)				Produksi/ Production (Ton)	Jumlah Petani/ Farmers (KK)	
	T B M	T M	TT / TR	Jumlah/ Total			
(1)	(2)	(3)	(4)	(5)	(6)	(7)	
01.Toba	-	-	-	-	-	-	
02.Meliau	-	-	-	-	-	-	
03.Kapuas	15	17	2	34	16,00	35	
04.Mukok	18	14	-	32	13,00	48	
05.Jangkang	11	9	1	21	8,00	150	
06.Bonti	24	25	5	54	24,00	227	
07.Parindu	2	4	2	8	3,00	36	
08.Tayan Hilir	45	57	-	102	57,00	113	
09.Balai	15	8	2	25	7,00	90	
10.Tayan Hulu	10	10	-	20	9,00	50	
11.Kembayan	45	48	-	93	48,00	140	
12.Beduai	3	23	24	50	22,00	350	
13.Noyan	47	40	8	95	39,00	127	
14.Sekayam	375	469	80	924	468,00	1 825	
15.Entikong	305	752	100	1 157	750,00	2 185	
Tahun / Year	2018	915	1 476	224	2 615	1 464,00	5 376
	2017	907	1 414	263	2 584	1 462,00	5 300
	2016	837	1 379	296	2 512	1 443,00	5 228

Catatan/Note: TBM : Tanaman Belum Menghasilkan / Not Yet Productive
 T M : Tanaman Menghasilkan / Productive
 TT / TR : Tanaman Tua/Tanaman Rusak / Unproductive
 KK : Kepala Keluarga / Leader of Household

Sumber/ : Dinas Perkebunan dan Peternakan Kabupaten Sanggau /
 Source Regional Office of Estate and Livestock of Sanggau Regency

Tabel 5.3.4 Luas Areal dan Produksi Tanaman Kopi di Kabupaten Sanggau, 2018
Table *Planted Area and Production of Coffee Plants by Subdistrict in Sanggau Regency, 2018*

Kecamatan/ Subdistrict	Luas Areal / Planted Area (Ha)				Produksi/ Production (Ton)	Jumlah Petani/ Farmers (KK)	
	T B M	T M	TT / TR	Jumlah/ Total			
(1)	(2)	(3)	(4)	(5)	(6)	(7)	
01.Toba	-	-	-	-	-	-	
02.Meliau	2	7	8	17	2,00	40	
03.Kapuas	1	3	11	15	1,00	20	
04.Mukok	3	9	15	27	5,00	150	
05.Jangkang	2	4	4	10	2,00	84	
06.Bonti	-	-	1	1	-	20	
07.Parindu	-	-	3	3	-	48	
08.Tayan Hilir	-	3	6	9	1,00	65	
09.Balai	-	2	7	9	1,00	125	
10.Tayan Hulu	-	-	5	5	3,00	89	
11.Kembayan	-	6	7	13	2,00	120	
12.Beduai	-	-	-	-	-	-	
13.Noyan	-	4	3	7	-	4	
14.Sekayam	-	-	-	-	-	-	
15.Entikong	1	6	6	13	5,00	30	
Tahun / Year	2018	9	44	76	129	22,00	795
	2017	9	60	60	129	46,00	795
	2016	12	66	56	134	52,00	795

Catatan/Note: TBM : Tanaman Belum Menghasilkan / Not Yet Productive
 T M : Tanaman Menghasilkan / Productive
 TT / TR : Tanaman Tua/Tanaman Rusak / Unproductive
 KK : Kepala Keluarga / Leader of Household

Sumber/ : Dinas Perkebunan dan Peternakan Kabupaten Sanggau /
 Source : Regional Office of Estate and Livestock of Sanggau Regency

Tabel 5.3.5 Luas Areal dan Produksi Tanaman Karet di Kabupaten Sanggau, 2018
Table *Planted Area and Production of Rubber Plants by Subdistrict in Sanggau Regency, 2018*

Kecamatan/ Subdistrict	Luas Areal / <i>Planted Area</i> (Ha)				Produksi/ <i>Production</i> (Ton)	Jumlah Petani/ <i>Farmers</i> (KK)	
	T B M	T M	TT / TR	Jumlah/ <i>Total</i>			
(1)	(2)	(3)	(4)	(5)	(6)	(7)	
01.Toba	2 033	3 839	1 069	6 941	3 145	2 870	
02.Meliau	1 745	3 142	171	5 058	2 859	6 870	
03.Kapuas	3 518	3 883	508	7 909	3 438	5 935	
04.Mukok	2 368	1 514	483	4 365	1 242	2 552	
05.Jangkang	4 382	4 840	1 562	10 784	4 700	3 700	
06.Bonti	2 125	2 952	117	5 194	2 600	4 095	
07.Parindu	2 230	1 640	240	4 110	1 571	3 025	
08.Tayan Hilir	2 039	7 240	609	9 888	6 730	4 240	
09.Balai	5 505	11 701	1 584	18 790	10 741	3 454	
10.Tayan Hulu	2 052	7 352	670	10 074	6 875	3 713	
11.Kembayan	1 540	4 681	353	6 574	4 031	3 332	
12.Beduai	2 193	1 685	780	4 658	1 352	2 371	
13.Noyan	1 551	2 225	898	4 674	1 905	1 850	
14.Sekayam	1 990	2 242	554	4 786	1 987	2 920	
15.Entikong	1 338	897	893	3 128	800	1 450	
Tahun / Year	2018	36 609	59 833	10 491	106 933	53 976	52 377
	2017	36 575	59 833	10 491	106 899	53 961	52 334
	2016	36 305	59 713	10 611	106 629	53 926	52 194

Catatan/Note: TBM : Tanaman Belum Menghasilkan / *Not Yet Productive*
 T M : Tanaman Menghasilkan / *Productive*
 TT / TR : Tanaman Tua/Tanaman Rusak / *Unproductive*
 KK : Kepala Keluarga / *Leader of Household*

Sumber/ : Dinas Perkebunan dan Peternakan Kabupaten Sanggau /
 Source Regional Office of Estate and Livestock of Sanggau Regency

Tabel 5.3.6 Luas Areal dan Produksi Kelapa Sawit Di Kabupaten Sanggau, 2018
Table *Planted Area and Production of Oil-Palm Plants by Subdistrict in Sanggau Regency, 2018*

Kecamatan/ Subdistrict	Luas Areal / Planted Area (Ha)				Produksi/ Production (Ton)	Jumlah Petani/ Farmers (KK)
	T B M	T M	TT / TR	Jumlah/ Total		
(1)	(2)	(3)	(4)	(5)	(6)	(7)
01.Toba	5 350	11 100	1	16 451	69 455,0	4 733
02.Meliau	5 373	28 000	1 307	34 680	101 744,0	7 648
03.Kapuas	5 660	24 300	38	29 998	84 016,0	6 340
04.Mukok	4 968	27 100	-	32 068	102 582,0	5 293
05.Jangkang	300	870	-	1 170	132,0	1 680
06.Bonti	1 445	9 538	-	10 983	53 426,0	4 679
07.Parindu	2 627	28 500	50	31 177	2 631,0	6 556
08.Tayan Hilir	4 500	22 530	135	27 165	54 101,0	5 050
09.Balai	1 840	5 265	47	7 152	820,0	4 554
10.Tayan Hulu	4 700	21 221	626	26 547	148 716,0	5 400
11.Kembayan	5 500	19 300	-	24 800	114 495,0	4 353
12.Beduai	470	5 800	-	6 270	873,0	4 466
13.Noyan	3 234	9 840	-	13 074	1 349,0	4 197
14.Sekayam	3 497	22 334	-	25 831	75 693,0	5 500
15.Entikong	1 561	4 870	-	6 431	677,0	2 050
Tahun / Year	2018	240 568	2 204	293 797	810 710,0	72 499
	2017	224 323	9 128	283 438	517 984,0	58 899
	2016	199 044	11 445	265 847	500 998,0	50 328

Catatan/Note: TBM : Tanaman Belum Menghasilkan / Not Yet Productive
 T M : Tanaman Menghasilkan / Productive
 TT / TR : Tanaman Tua/Tanaman Rusak / Unproductive
 KK : Kepala Keluarga / Leader of Household

Sumber/ : Dinas Perkebunan dan Peternakan Kabupaten Sanggau /
 Source : Regional Office of Estate and Livestock of Sanggau Regency

Tabel 5.3.7 Luas Areal dan Produksi Kelapa Hibrida di Kabupaten Sanggau, 2018
Table *Planted Area and Production of Hybrid Coconut Plants by Subdistrict in Sanggau Regency, 2018*

Kecamatan/ Subdistrict	Luas Areal / <i>Planted Area</i> (Ha)				Produksi/ <i>Production</i> (Ton)	Jumlah Petani/ <i>Farmers</i> (KK)
	T B M	T M	TT / TR	Jumlah/ <i>Total</i>		
(1)	(2)	(3)	(4)	(5)	(6)	(7)
01.Toba	-	-	-	-	-	-
02.Meliau	-	-	-	-	-	-
03.Kapuas	-	24	19	43	18,00	420
04.Mukok	-	25	14	39	22,00	519
05.Jangkang	-	1	-	1	1,00	5
06.Bonti	-	-	-	-	-	-
07.Parindu	-	3	4	7	2,00	188
08.Tayan Hilir	-	-	-	-	-	-
09.Balai	-	2	4	6	-	127
10.Tayan Hulu	-	-	6	6	1,00	49
11.Kembayan	-	-	-	-	-	-
12.Beduai	-	12	8	20	8,00	91
13.Noyan	-	-	-	-	-	-
14.Sekayam	-	-	-	-	-	-
15.Entikong	-	-	-	-	-	-
Tahun / Year	2018	67	55	122	52,00	1 399
	2017	76	46	122	53,00	1 399
	2016	77	45	122	54,00	1 399

Catatan/Note: TBM : Tanaman Belum Menghasilkan / *Not Yet Productive*
 T M : Tanaman Menghasilkan / *Productive*
 TT / TR : Tanaman Tua/Tanaman Rusak / *Unproductive*
 KK : Kepala Keluarga / *Leader of Household*

Sumber/ : Dinas Perkebunan dan Peternakan Kabupaten Sanggau /
 Source *Regional Office of Estate and Livestock of Sanggau Regency*

Tabel 5.3.8 Luas Areal dan Produksi Aren di Kabupaten Sanggau, 2018
Table Planted Area and Production of Sugar Palm Plants by Subdistrict in Sanggau Regency, 2018

Kecamatan/ Subdistrict	Luas Areal / Planted Area (Ha)				Produksi/ Production (Ton)	Jumlah Petani/ Farmers (KK)	
	T B M	T M	TT / TR	Jumlah/ Total			
(1)	(2)	(3)	(4)	(5)	(6)	(7)	
01.Toba	-	-	-	-	-	-	
02.Meliau	-	-	-	-	-	-	
03.Kapuas	-	-	-	-	-	-	
04.Mukok	-	-	-	-	-	-	
05.Jangkang	-	-	-	-	-	-	
06.Bonti	-	-	-	-	-	-	
07.Parindu	-	-	-	-	-	-	
08.Tayan Hilir	-	-	-	-	-	-	
09.Balai	2	7	4	13	1,00	65	
10.Tayan Hulu	-	-	-	-	-	-	
11.Kembayan	-	-	-	-	-	-	
12.Beduai	-	-	-	-	-	-	
13.Noyan	-	-	-	-	-	-	
14.Sekayam	-	-	-	-	-	-	
15.Entikong	-	-	-	-	-	-	
Tahun / Year	2018	2	7	4	13	1,00	65
	2017	2	7	4	13	1,00	65
	2016	-	7	5	12	1,00	65

Catatan/Note: TBM : Tanaman Belum Menghasilkan / Not Yet Productive
 T M : Tanaman Menghasilkan / Productive
 TT / TR : Tanaman Tua/Tanaman Rusak / Unproductive
 KK : Kepala Keluarga / Leader of Household

Sumber/ : Dinas Perkebunan dan Peternakan Kabupaten Sanggau /
 Source Regional Office of Estate and Livestock of Sanggau Regency

5.4 PETERNAKAN/LIVESTOCK

Tabel 5.4.1 Populasi Ternak Dirinci Menurut Jenis Ternak dan Kecamatan (Ekor), 2018
Table *Livestock Population by Type of Livestock and Subdistrict, 2018*

Kecamatan/ Subdistrict	Sapi/ Cow	Kerbau/ Buffalo	Kambing/ Goat	Babi/ Pig
(1)	(2)	(3)	(4)	(5)
01. T o b a	140	-	124	2 124
02. M e l i a u	2 191	-	1 307	2 604
03. Kapuas	2 374	-	419	1 605
04. M u k o k	1 674	-	378	4 394
05. Jangkang	455	-	577	2 715
06. B o n t i	311	3	269	1 792
07. Parindu	361	-	508	3 700
08. Tayan Hilir	870	-	499	2 082
09. B a l a i	1 110	-	369	2 668
10. Tayan Hulu	382	-	756	1 440
11. Kembayan	874	-	407	2 000
12. Beduai	403	-	338	1 343
13. N o y a n	125	-	149	1 855
14. Sekayam	718	-	466	1 468
15. Entikong	251	-	113	1 797
Tahun/Year 2018	12 239	3	6 679	33 587
2017	11 461	4	6 495	32 919
2016	11 127	13	6 306	31 960

Sumber/ : Dinas Perkebunan dan Peternakan Kabupaten Sanggau /
 Source *Regional Office of Estate and Livestock of Sanggau Regency*

Tabel 5.4.2 Populasi Unggas Dirinci Menurut Jenis Unggas dan Kecamatan (Ekor), 2018
Table Poultry Population by Type of Poultry and Subdistrict, 2018

Kecamatan/ Subdistrict	Ayam / Chicken		Itik / Duck
	Ras Pedaging/ Broiler	Buras/ Native Chicken	
(1)	(2)	(3)	(4)
01. T o b a	27 326	17 375	346
02. M e l i a u	123 262	37 907	754
03. Kapuas	728 605	58 438	1 492
04. M u k o k	61 503	8 866	520
05. Jangkang	43 455	13 054	1 333
06. B o n t i	40 264	18 212	2 081
07. Parindu	84 704	22 473	852
08. Tayan Hilir	64 205	32 818	586
09. B a l a i	75 403	33 201	736
10. Tayan Hulu	87 644	47 495	3 241
11. Kembayan	121 603	25 231	558
12. Beduai	40 205	5 208	506
13. N o y a n	17 123	3 933	1 585
14. Sekayam	43 853	12 307	2 327
15. Entikong	21 404	6 232	509
Tahun/Year 2018	1 580 559	342 750	17 426
2017	1 580 354	341 067	17 066
2016	1 501 194*	331 133	16 569

Catatan/ Note :

*) Populasi ayam pedaging dihitung dari jumlah ayam pedaging yang hidup selama tahun bersangkutan (termasuk ayam pedaging yang telah dipotong)/

The broiler population is calculated from the number of broilers that lived during the year (including broilers that have been cut)

Sumber/ : Dinas Perkebunan dan Peternakan Kabupaten Sanggau /
 Source Regional Office of Estate and Livestock of Sanggau Regency

Tabel 5.4.3 Jumlah Pemasukan Ternak dan Unggas di Kabupaten Sanggau (Ekor), 2018
Table Number of Imported Livestock and Poultry in Sanggau Regency, 2018

Bulan / Month	Sapi/ Cow	Kambing/ Goat	Babi/ Pig	Unggas* / Poultry
(1)	(2)	(3)	(4)	(5)
Januari / January	17	-	-	62 000 *)
Februari / February	9	-	-	97 000 *)
Maret / March	12	-	330	107 000 *)
April / April	7	-	325	55 000 *)
Mei / May	19	-	-	67 100 *)
Juni / June	5	-	-	142 000 *)
Juli / July	40	32	179	98 000 *)
Agustus / August	330	150	-	115 000 **)
September / September	12	-	-	131 500 *)
Oktober / October	127	-	-	111 000 *)
Nopember / November	14	-	340	66 520 *)
Desember / December	16	-	655	135 000 *)
Tahun/Year 2018	608	182	1 829	1 187 120
2017	710	102	2 788	1 288 600
2016	853	116	1 411	1 623 650

Catatan/ Note :

*) : Pemasukan ayam Broiler DOC

***) : Pemasukan ayam Broiler DOC dan Bibit Itik

Sumber/ : Dinas Perkebunan dan Peternakan Kabupaten Sanggau /
 Source Regional Office of Estate and Livestock of Sanggau Regency

Tabel 5.4.4 Jumlah Pemotongan Ternak Tercatat di Kabupaten Sanggau Menurut Bulan (Ekor), 2018
Table *Number of Slaughtered Livestock in Sanggau Regency by Month, 2018*

Bulan / Month	Sapi/ Cow	Kambing/ Goat	Babi/ Pig	Unggas* / Poultry
(1)	(2)	(3)	(4)	(5)
Januari / January	199	63	2 279	107 585
Februari / February	213	97	2 085	112 287
Maret / March	207	81	1 526	118 985
April / April	201	114	1 575	115 295
Mei / May	209	112	1 594	118 117
Juni / June	241	167	1 611	121 667
Juli / July	195	77	1 224	113 409
Agustus / August	752	448	1 168	111 400
September / September	193	72	1 330	103 516
Oktober / October	194	55	1 439	100 539
Nopember / November	196	231	2 244	121 377
Desember / December	197	121	2 624	222 958
Tahun/Year 2018	2 997	1 638	20 699	1 467 135
2017	3 087	1 770	17 926	1 557 257
2016	2 997	1 718	17 404	1 511 899

Catatan/ Note :

*) : Pemasukan ayam Broiler DOC

**) : Pemasukan ayam Broiler DOC dan Bibit Itik

Sumber/ : Dinas Perkebunan dan Peternakan Kabupaten Sanggau /
 Source Regional Office of Estate and Livestock of Sanggau Regency

Tabel 5.4.5 Jumlah Pemotongan Ternak Tercatat Dirinci Menurut Kecamatan di Kabupaten Sanggau (Ekor), 2018
Number of Slaughtered Livestock By Subdistrict in Sanggau Regency, 2018

Kecamatan/ Subdistrict	Sapi/ Cow	Kerbau/ Buffalo	Kambing/ Goat	Babi/ Pig
(1)	(2)	(3)	(4)	(5)
01. T o b a	13	-	13	716
02. M e l i a u	195	-	95	1 384
03. K a p u a s	1 369	-	612	2 545
04. M u k o k	201	-	48	570
05. J a n g k a n g	15	-	-	897
06. B o n t i	29	-	29	515
07. P a r i n d u	215	-	109	2 152
08. T a y a n H i l i r	132	-	66	353
09. B a l a i	109	-	22	3 141
10. T a y a n H u l u	269	-	239	4 516
11. K e m b a y a n	208	-	102	1 331
12. B e d u a i	16	-	8	270
13. N o y a n	11	-	29	549
14. S e k a y a m	185	-	206	1 502
15. E n t i k o n g	30	-	60	258
Tahun/Year 2018	2 997	-	1 638	20 699
2017	3 087	-	1 770	17 926
2016	2 997	-	1 718	17 404

Lanjutan Tabel/ *Continued Table 5.4.5*

Kecamatan/ Subdistrict	Ayam / Chicken		Itik / Duck
	Ras/ Broiler	Buras/ Native Chicken	
(1)	(6)	(7)	(8)
01. T o b a	10 192	-	-
02. M e l i a u	132 758	22 766	261
03. K a p u a s	602 975	67 672	991
04. M u k o k	51 999	7 210	181
05. J a n g k a n g	36 444	2 272	67
06. B o n t i	21 876	1 317	479
07. P a r i n d u	75 351	9 181	775
08. T a y a n H i l i r	56 167	6 013	436
09. B a l a i	44 985	4 070	257
10. T a y a n H u l u	56 830	3 017	204
11. K e m b a y a n	115 321	4 562	386
12. B e d u a i	31 691	4 991	-
13. N o y a n	14 847	2 462	248
14. S e k a y a m	40 386	10 929	3 924
15. E n t i k o n g	19 266	1 376	-
Tahun/Year 2018	1 311 088	147 838	8 209
2017	1 388 534	160 963	7 759
2016	1 348 091	156 275	7 533

Sumber/ : Dinas Perkebunan dan Peternakan Kabupaten Sanggau /
 Source : Regional Office of Estate and Livestock of Sanggau Regency

5.5 PERIKANAN/FISHERY

Tabel 5.5.1 Luas Area Perikanan Menurut Jenis Budidaya Ikan dan Kecamatan di Kabupaten Sanggau, 2018
Table Total Fishery Area in Sanggau Regency by Type of Aquaculture and Subdistrict, 2018

Kecamatan/ Subdistrict	Danau/ Lake (Ha)	Pagong (Ha)	Keramba/ Cage (Unit)	Kolam Air Deras/ Swift Water Pond	KJT (Unit)
(1)	(2)	(3)	(4)	(5)	(6)
01. T o b a	-	-	15	0	-
02. M e l i a u	-	-	20	-	-
03. Kapuas	-	-	30	-	368
04. M u k o k	-	-	-	-	196
05. Jangkang	-	-	-	-	130
06. B o n t i	-	-	-	-	60
07. Parindu	-	-	-	-	150
08. Tayan Hilir	-	-	60	-	-
09. B a l a i	-	-	20	-	250
10. Tayan Hulu	-	-	15	-	305
11. Kembayan	-	-	-	-	110
12. Beduai	-	-	-	-	112
13. N o y a n	-	-	-	-	26
14. Sekayam	-	-	-	0	356
15. Entikong	-	-	-	-	-
Jumlah/Total	-	-	160	0	2 063

Lanjutan Tabel/ *Continued Table* 5.5.1

Kecamatan/ <i>Subdistrict</i>	Kolam Teknis (Ha)	Bendungan (Ha)	KJA (Unit)	Kolam Terpal (Unit)
(1)	(7)	(8)	(9)	(10)
01. T o b a	1,50	-	8	-
02. M e l i a u	1,30	-	28	-
03. Kapuas	2,80	-	-	-
04. M u k o k	0,50	-	-	-
05. Jangkang	1,50	-	-	-
06. B o n t i	0,50	-	-	-
07. Parindu	0,50	-	-	-
08. Tayan Hilir	1,50	-	181	-
09. B a l a i	0,50	-	-	-
10. Tayan Hulu	1,20	-	-	-
11. Kembayan	0,90	-	-	-
12. Beduai	0,50	-	-	-
13. N o y a n	0,10	-	-	-
14. Sekayam	3,02	-	-	-
15. Entikong	0,20	-	-	-
Jumlah/Total	16,52	-	217	-

Sumber : Dinas Ketahanan Pangan, Tanaman Pangan, Hortikultura, dan Perikanan Kab. Sanggau /
Source : Regional Office of Food Security, Food Crops, Horticulture, and Fisheries of Sanggau Regency

Tabel 5.5.2 Produksi dan Nilai Ikan Perairan Umum dan Ikan Budidaya di Kabupaten Sanggau, 2017-2018
Table Production and Value of Fishery Public Water and Cultivation Fish in Sanggau Regency, 2017-2018

Jenis Ikan/ Type of Fish	2017		2018	
	Produksi/ Production (Ton)	Nilai/ Value (ribu rupiah)	Produksi/ Production (Ton)	Nilai/ Value (ribu rupiah)
(1)	(2)	(3)	(4)	(5)
I. IKAN PERAIRAN UMUM / Fishery Public Water				
01. Patin	144,00	5 040 000	108,10	3 783 500
02. Gurami	27,50	962 500	108,90	3 811 500
03. L a i s	162,30	6 492 000	140,20	5 608 000
04. Toman	102,00	3 060 000	116,70	4 084 500
05. Belida	110,20	3 857 000	96,40	3 374 000
06. Udang Galah	8,10	453 600	59,60	2 980 000
07. Baong	120,90	4 231 500	94,30	3 300 500
08. Betutu	-	-	-	-
09. Tawes/Tengadak	139,80	4 194 000	129,80	3 894 000
10. Ikan Lainnya	437,90	13 137 000	291,10	8 733 000
11. Udang Lainnya	-	-	-	-
12. Tambakan	-	-	-	-
13. Gabus	122,10	3 663 000	137,70	4 819 500
14. Tapah	-	-	229,90	8 046 500
15. Jelawat	73,80	2 214 000	-	-
Subtotal I	1 448,60	47 304 600	1 512,70	52 435 000
II. IKAN BUDIDAYA / Cultivation Fish				
01. M a s	1 043,81	34 768 161	1 395,70	83 742 180
02. N i l a	1 241,86	32 008 365	2 389,91	119 495 600
03. Lele Dumbo	872,15	38 040 743	2 272,13	68 163 900
04. Bawal	144,42	9 883 048	160,65	7 229 385
05. Lainnya	413,30	15 079 438	1 486,18	96 126 515
06. Gurami	31,60	4 465 187	3,02	226 200
Subtotal II	3 747,14	134 244 942	7 707,60	374 983 780
Jumlah / Total I + II	5 195,74	181 549 542	9 220,30	427 418 780

Sumber : Dinas Ketahanan Pangan, Tanaman Pangan, Hortikultura, dan Perikanan Kab. Sanggau /
 Source Regional Office of Food Security, Food Crops, Horticulture, and Fisheries of Sanggau Regency

Tabel 5.5.3 Banyaknya Jenis Alat Penangkapan Ikan dan Produksi yang Dihasilkannya di Kabupaten Sanggau, 2017-2018
Table *Number of Fishing Gear and Production by Type of Gear in Sanggau Regency, 2017-2018*

Jenis Alat Penangkapan/ Type of Fishing Gear	2017		2018	
	Jumlah Alat/ Number of Gears	Produksi/ Production (Ton)	Jumlah Alat/ Number of Gears	Produksi/ Production (Ton)
(1)	(2)	(3)	(4)	(5)
01. Jrg. Insang Hanyut	6 683	152,20	6 683	103,40
02. Jrg. Insang Tetap	8 254	245,80	6 254	196,60
03. R a w a i	5 885	218,70	5 885	274,80
04. P a n c i n g	1 315	276,10	1 315	374,30
05. Jermal	42	430,70	42	456,40
06. Lain-lain	301	124,80	301	92,00
Jumlah / Total	22480	1448,30	20480	1497,50

Sumber : Dinas Ketahanan Pangan, Tanaman Pangan, Hortikultura, dan Perikanan Kab. Sanggau /
 Source : Regional Office of Food Security, Food Crops, Horticulture, and Fisheries of Sanggau Regency

Tabel 5.5.4 Banyaknya Trip Penangkapan Ikan Perairan Umum Menurut Jenis Alat Penangkapan di Kabupaten Sanggau, 2015-2018
Number of Fishing Gear Trip Public Water in Sanggau Regency by Type of Fishing Gear, 2015-2018

Jenis Alat Penangkapan/ Type of Fishing Gear	Tahun / Year			
	2015	2016	2017	2018
(1)	(2)	(3)	(4)	(5)
01. Jrg. Insang Hanyut	78	-	166	174
02. Jrg. Insang Tetap	54	427	231	242
03. R a w a i	33	-	258	255
04. P a n c i n g	97	510	323	336
05. Jermal	44	117	129	183
06. Lain-lain	132	271	302	309
Jumlah / Total	438	1 325	1 409	1 499

Sumber : Dinas Ketahanan Pangan, Tanaman Pangan, Hortikultura, dan Perikanan Kab. Sanggau /
 Source Regional Office of Food Security, Food Crops, Horticulture, and Fisheries of Sanggau Regency

Tabel 5.5.5 Produksi Perikanan Budidaya Menurut Kecamatan dan Subsektor di Kabupaten Sanggau (Ton), 2018
Table *Production of Fish Capture by Subdistrict and Subsector in Sanggau Regency (Ton), 2018*

Kecamatan/ Subdistrict	Keramba Jaring Tangkap/ Net Cage	Kolam/ Fresh Water Pond	Keramba/ Cage	Jaring Apung/ Floating Cage Net	Jumlah/ Total
(1)	(3)	(4)	(5)	(6)	(8)
01. T o b a	-	105,00	115,30	-	220,30
02. M e l i a u	-	110,60	295,60	360,00	766,20
03. Kapuas	456,80	235,10	243,10	896,00	1 831,00
04. M u k o k	55,60	135,00	-	-	190,60
05. Jangkang	75,50	121,20	-	-	196,70
06. B o n t i	48,50	102,00	-	-	150,50
07. Parindu	98,60	99,22	-	-	197,82
08. Tayan Hilir	-	122,60	315,60	1 056,27	1 494,47
09. B a l a i	245,80	115,20	186,70		547,70
10. Tayan Hulu	345,60	120,80	-		466,40
11. Kembayan	78,90	218,00	-		296,90
12. Beduai	70,20	229,60	-		299,80
13. N o y a n	15,60	115,50	-		131,10
14. Sekayam	435,70	325,60	-		761,30
15. Entikong	-	156,80	-		156,80
2018	1 926,80	2 312,22	1 156,30	2 312,27	7 707,59
2017	196,52	2 936,04	2 196,60	328,44	5 657,60
2016	-	3 827,00	1 149,30	510,50	5 486,80

5.6 KEHUTANAN/FORESTRY

Tabel 5.6.1 Lokasi dan Luas Kawasan Hutan di Kabupaten Sanggau, 2015
Table Location and Total of Forest Area in Sanggau Regency, 2015

Jenis Kawasan Hutan/ Type of Forest Area	Nama Kawasan/ Name of Area	Wilayah Administrasi (Kecamatan)/ Subdistrict	Luas/ Area (Ha)
(1)	(2)	(3)	(4)
Hutan Lindung (HL)/ Protected Forest	KH. G. PENERISEN - SINJANG	Entikong	14,926.54
	KH. G. BELUNGAI	Toba	3,536.52
	KH. G. BENGKAWAN	Jangkang	7,403.17
	KH. G. BENTUANG	Entikong, Beduai	3,499.04
	KH. G. BUDUK - BESI	Noyan, Bonti, Kembayan	19,473.11
	KH. G. JELAI	Jangkang	1,450.76
	KH. G. KERAMAS	Meliau	589.55
	KH. G. PERING (MELAWI CUNDUNG)	Meliau	6,663.89
	KH. G. MENJANG	Entikong	2,496.00
	KH. G. SETAMBING (MUARA BARIH)	Beduai, Kembayan	3,358.45
	KH. G. NAHI	Sekayam	5,073.38
	KH. G. RAYAP	Kembayan	1,737.21
	KH. G. RUAN	Entikong, Sekayam	4,646.86
	KH. G. SABANG	Jangkang	1,232.01
	KH. G. SENYANG	Entikong, Sekayam	1,608.77
	KH. G. TERIYANG	Noyan, Jangkang, Bonti	13,227.64
	KH. G. TIONG KANDANG	Balai, Tayan Hiir	4,495.98
	KH. G. BENTUANG - PEJAPA	Beduai	1,689.14
	KH. G. SEMAUNG - SEPAPAN	Tayan Hulu	2,022.61
	KH. G. KEPAYANG	Meliau	456.62
			99,587.25

Lanjutan Tabel/ *Continued Table* 5.6.1

Jenis Kawasan Hutan/ <i>Type of Forest Area</i>	Nama Kawasan/ <i>Name of Area</i>	Wilayah Administrasi (Kecamatan)/ <i>Subdistrict</i>	Luas/ <i>Area (Ha)</i>
(1)	(2)	(3)	(4)
Hutan Produksi (HP)/ <i>Production Forest</i>	HP. G. PANGO	Entikong	4,733.33
	HP. S. Beduai - S. DANGIN	Entikong, Sekayam, Beduai	27,726.83
	HP. S. SEKAYAM - MENGKI- YANG	Sekayam, Beduai, Noyan, Jangkang, Bonti, Kem- bayan, Mukok, Kapuas, Parindu	231,656.53
	HP. S. TAYAN	Tayan Hulu, Balai, Tayan Hilir	22,733.60
	HP. S. AMBAWANG - S. SABI	Balai, Tayan Hilir	29,673.80
	HP. S. DAWAK (DURIAN SE- BATANG - S. MENDAWAK)	Toba	44,888.43
	HP. G. BETUNG - G. JABAI	Mukok	2,062.76
	HP. G. TINJIL - S. BUAYAN		70.14
			<u>363,545.42</u>
Hutan Produksi yang Dapat Dikonversi (HPK)/ <i>Convertible Production Forest</i>	HPK. S. AMBAWANG	Tayan Hilir	252.85
	HPK S. Beduai - S. DANGIN	Beduai	176.63
	HPK. S. SEMANDANG - S. KUALAN	Meliau	4,737.17
	HPK. S. SEMANDANG - S. KUALAN	Meliau - Ketapang	535.81
			<u>5,702.46</u>

Lanjutan Tabel/ *Continued Table 5.6.1*

Jenis Kawasan Hutan/ <i>Type of Forest Area</i>	Nama Kawasan/ <i>Name of Area</i>	Wilayah Administrasi (Kecamatan)/ <i>Subdistrict</i>	Luas/ <i>Area (Ha)</i>
(1)	(2)	(3)	(4)
Hutan Produksi Terbatas (HPT)/ <i>Limited Production Forest</i>	HPT. LANDAK HULU	Entikong	14,389.82
	HPT. G. SEMPOAN	Sekayam	7,840.22
	HPT. S. Beduai - S. DANGIN	Entikong, Beduai, Sekayam	8,874.62
	HPT. G. PESING	Sekayam	1,433.35
	HPT. G. TINJIL - S. BUAYAN	Meliau, Kapuas	30,209.42
	HPT. PUMPAI DSK	Meliau - Ketapang	895.56
			<u>63,642.99</u>
Cagar Alam (CA)/ <i>Nature Preserve</i>	CA. G. NYIUT PENRISSEN	Beduai	1,564.39
			<u>1,564.39</u>
Perairan/ <i>Aquatic Area</i>	Sungai, danau		14,463.16
			<u>14,463.16</u>
Areal Penggunaan Lain (APL)/ <i>Other Uses</i>	Areal Penggunaan Lain		725,649.17
			<u>725,649.17</u>
Luas Total			<u>1,274,154.84</u>

SUMBER DATA :

1. Peta Kawasan Hutan dan Perairan Provinsi Kalimantan Barat, Skala 1 : 250.000 (Lampiran Keputusan Menteri Kehutanan No. 259/Kpts-II/2000 tanggal 23 Agustus 2000)
2. SK Menteri Kehutanan tentang Penetapan Kelompok Hutan Muara Barih/ G. Setambing, Kelompok Hutan G. Keramas, Kelompok Hutan G. Jelai, Kelompok Hutan G. Pango, Kawasan Hutan Gn. Senyang dan Kawasan Hutan G. Betung - G. Jabai
3. Peta Dasar Tematik Kehutanan skala 1 : 250.000

Sumber/ : Dinas Lingkungan Hidup Kabupaten Sanggau/

Source *Regional Office of Environment of Sanggau Regency*

Tabel 5.6.2 Luas Lahan Kritis di Kabupaten Sanggau, 2015
Table Critical Land in Sanggau Regency, 2015

Fungsi Kawasan	Luas (Ha)	Kritis (Ha)	Persentase (%)
(1)	(2)	(3)	(4)
Taman Nasional	1,564.39	373.35	23.87
Hutan Lindung	100,221.88	32,187.75	32.12
Hutan Produksi	435,299.64	351,587.79	80.77
Kawasan Perairan	14,463.16	148.22	1.02
Areal Penggunaan Lahan	722,955.43	92,850.39	12.84
Jumlah/ Total	1,274,504.50	477,147.50	37.44

SUMBER DATA LAHAN KRITIS :

Peta Lahan Kritis Kabupaten Sanggau, Provinsi Kalimantan Barat, Balai Pengelolaan DAS Kapuas Kementerian Kehutanan tahun 2011

Sumber/ : Dinas Kehutanan dan Perkebunan Kabupaten Sanggau/

Source Regional Office of Forestry and Estate of Sanggau Regency

Tabel 5.6.3 Desa Dalam Kawasan Hutan di Kabupaten Sanggau
Table Villages in Sanggau Regency Forest Area

Kecamatan/ Subdistrict	Nama Desa	Nama Kawasan
(1)	(2)	(3)
Entikong	Pala Pasang	HL G. PERINSSEN - SINJANG
	Suruh Tembawang	HP. G. PONGO
	Nekan	HPT. S. Beduai - S. DANGIN
Sekayam	Engkahan	HL G. RUAN
	Bungkang	HL G. NAHI
	Raut Muara	HP. S. Beduai - S. DANGIN
Noyan	Sei Dangin	HP. S. SEKAYAM - MENGKIYANG
	Idas	HP. S. SEKAYAM - MENGKIYANG
Beduai	Mawang Muda	HP. S. Beduai - S. DANGIN
Kembayan	Mobui	HP. S. SEKAYAM - MENGKIYANG
	Sejuah	HP. S. SEKAYAM - MENGKIYANG
Tayan Hulu	-	-
Balai	Cowet	HP. S. TAYAN
	Bulu Bala	HP. S. TAYAN
	Semoncol	HP. S. SENGAH - S. AMBAWANG
	Tae	HP. S. SENGAH - S. AMBAWANG
Tayan Hilir	Melugai	HP. S. TAYAN

Lanjutan Tabel/ *Continued Table* 5.6.3

Kecamatan/ <i>Subdistrict</i>	Nama Desa	Nama Kawasan
(1)	(2)	(3)
Parindu	Dosan	HP. S. SEKAYAM - MENGKIYANG
Bonti	Jamu	HL. G. BUDUK - BESI
	Bantai	HP. S. SEKAYAM - MENGKIYANG
	Majel	HP. S. SEKAYAM - MENGKIYANG
	Bahta	HP. S. SEKAYAM - MENGKIYANG
	Tunggul Boyok	HP. S. SEKAYAM - MENGKIYANG
	Sami	HP. S. SEKAYAM - MENGKIYANG
	Empodis	HP. S. SEKAYAM - MENGKIYANG
Jangkang	Ketori	HP. S. SEKAYAM - MENGKIYANG
	Pisang	HP. S. SEKAYAM - MENGKIYANG
	Tanggung	HP. S. SEKAYAM - MENGKIYANG
	Semirau	HP. S. SEKAYAM - MENGKIYANG
	Empiyang	HP. S. SEKAYAM - MENGKIYANG
	Jangkang	HP. S. SEKAYAM - MENGKIYANG
	Semombat	HP. S. SEKAYAM - MENGKIYANG
	Sape	HP. S. SEKAYAM - MENGKIYANG
	Terati	HP. S. SEKAYAM - MENGKIYANG
Mukok	Engkode	HP. S. SEKAYAM - MENGKIYANG
Kapas	Kambong	HP. S. SEKAYAM - MENGKIYANG
	Mengkiang	HP. S. SEKAYAM - MENGKIYANG
	Entakai	HP. S. SEKAYAM - MENGKIYANG

Sumber/ : Dinas Lingkungan Hidup Kabupaten Sanggau/
 Source : *Regional Office of Environment of Sanggau Regency*

Tabel 5.6.4 Luas Kawasan Hutan dan Perairan Menurut Kecamatan di Kabupaten Sanggau (Ha), 2015
Table Forest and Inland Water Area by Subdistrict in Sanggau Regency (Ha), 2015

Kecamatan/ Subdistrict	Hutan Lindung/ Protection Forest	Suaka Alam dan Pelestarian Alam/ Sanctuary Reserve and Nature Conservation Area	Hutan Produksi/ Production Forest			Jumlah Luas Hutan dan Perairan/ Total Forest and Water Area
			Terbatas/ Limited	Tetap/ Per- manent	Dapat Dikonversi/ Convertible	
(1)	(2)	(3)	(4)	(5)	(6)	(7)
01. T o b a	3,536.52	-	-	44,888.43	-	48,424.95
02. M e l i a u	7,710.06	-	14,100.59	23.63	5,272.98	27,107.26
03. K a p u a s	-	-	17,004.39	12,798.61	-	29,803.00
04. M u k o k	-	-	-	13,909.20	-	13,909.20
05. J a n g k a n g	22,895.97	-	-	121,642.75	-	144,538.72
06. B o n t i	6,496.21	-	-	57,201.22	-	63,697.43
07. P a r i n d u	-	-	-	3,894.43	-	3,894.43
08. T a y a n H i l i r	-	-	-	21,879.35	252.85	22,132.20
09. B a l a i	4,495.98	-	-	30,365.99	-	34,861.97
10. T a y a n H u l u	2,022.61	-	-	162.05	-	2,184.66
11. K e m b a y a n	6,955.86	-	-	6,041.39	-	12,997.25
12. B e d u a i	2,193.65	1,561.66	280.85	19,560.72	176.63	23,773.51
13. N o y a n	11,261.60	-	-	18,215.81	-	29,477.41
14. S e k a y a m	8,162.53	2.73	11,537.89	5,918.62	-	25,621.77
15. E n t i k o n g	23,856.27	-	20,719.27	7,043.20	-	51,618.74
S a n g g a u	99,587.26	1,564.39	63,642.99	363,545.40	5,702.46	534,042.50

Sumber / : Dinas Lingkungan Hidup Kabupaten Sanggau/
 Source Regional Office of Environment of Sanggau Regency

INDUSTRI, ENERGI, & PERTAMBANGAN

INDUSTRY, ENERGY, & MINING

6

Industri Pengolahan di Kabupaten Sanggau, 2018
PROCESSING INDUSTRY IN SANGGAU REGENCY, 2018



10 UNIT

Industri Menengah
MEDIUM INDUSTRY



393 UNIT

Industri Kecil Non Formal
NON FORMAL SMALL INDUSTRY



372 UNIT

Industri Kecil Formal
FORMAL SMALL INDUSTRY



Klasifikasi Usaha Industri INDUSTRY CLASSIFICATION

Berdasarkan Peraturan Menteri Perindustrian RI
BASED ON REGULATION OF INDONESIAN MINISTER OF INDUSTRY

64/M-IND/PER/7/2016



Industri Besar
LARGE INDUSTRY

Industri Menengah
MEDIUM INDUSTRY

Industri Kecil
SMALL INDUSTRY

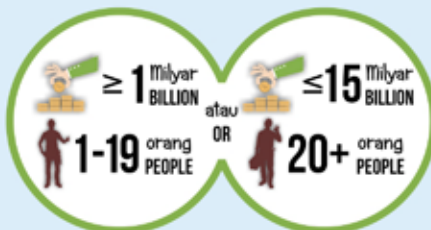

PENJELASAN TEKNIS

1. Pengumpulan data industri besar dan sedang dilakukan melalui Survei Industri Besar dan Sedang yang dilaksanakan setiap tahun secara lengkap (sensus) sejak tahun 1975. Survei Industri Besar dan Sedang mencakup semua perusahaan industri yang mempunyai tenaga kerja 20 orang atau lebih dengan menggunakan kuesioner II A.
2. Klasifikasi industri yang digunakan dalam survei ini berdasar kepada Klasifikasi Baku Lapangan Usaha Indonesia (KBLI). KBLI adalah klasifikasi lapangan usaha yang berdasar kepada *International Standard Industrial Classification of All Economic Activities* (ISIC) revisi 4 yang telah disesuaikan dengan kondisi Indonesia.
3. **Industri manufaktur** adalah suatu kegiatan ekonomi yang melakukan kegiatan mengubah suatu barang dasar secara mekanis, kimia, atau dengan tangan sehingga menjadi barang jadi/setengah jadi, dan atau barang yang kurang nilainya menjadi barang yang lebih tinggi nilainya, dan sifatnya lebih dekat kepada pemakai akhir. Termasuk dalam kegiatan ini adalah jasa industri dan pekerjaan perakitan.
4. **Jasa industri** adalah kegiatan industri yang melayani keperluan pihak lain. Pada kegiatan ini bahan baku disediakan oleh pihak lain sedangkan pihak pengolah hanya melakukan

TECHNICAL NOTES

1. *Data collection of large and medium scale manufacturing is conducted through The Large and Medium Manufacturing Establishment Survey that has been done annually for all industries (census) since 1975. Large and Medium Manufacturing Establishment Survey covers all manufactures/industries with 20 workers or more by questionnaire II A.*
2. *The industrial classification adopted in this survey refers to the Klasifikasi Baku Lapangan Usaha Indonesia (KBLI). KBLI is classification of economic activities based on the International Standard Industrial Classification of All Economic Activities (ISIC rev 4) that has been modified according to the local condition in Indonesia.*
3. ***Manufacturing industry** is defined as an economic activity processing basic goods mechanically, chemicals or manually into final or intermediate goods. It is also defined as processing of lower value goods into higher value goods as final or intermediate products. The activities also include services for manufacturing and assembling.*
4. ***Services for manufacturing** is defined as a manufacturing activity which serving other manufacturing establishments. In this case, raw materials are supplied by others*

pengolahannya dengan mendapat imbalan sebagai balas jasa (upah maklon).

5. **Perusahaan atau usaha industri** adalah suatu unit (kesatuan) usaha yang melakukan kegiatan ekonomi, bertujuan menghasilkan barang atau jasa, terletak pada suatu bangunan atau lokasi tertentu, dan mempunyai catatan administrasi tersendiri mengenai produksi dan struktur biaya serta ada seorang atau lebih yang bertanggung jawab atas usaha tersebut.
6. Industri manufaktur dikelompokkan ke dalam 4 golongan berdasarkan banyaknya pekerja, yaitu: industri besar (100 orang pekerja atau lebih), industri sedang/menengah (20–99 orang pekerja), industri kecil (5–19 orang pekerja), dan industri mikro (1–4 orang pekerja).
7. Pelanggan adalah individu atau kelompok, baik rumah tangga, perusahaan atau institusi non profit yang membeli air bersih dari perusahaan air bersih.
8. Air disalurkan adalah volume air bersih dari perusahaan air bersih

while the workers are paid as a compensation for processing raw materials.

5. **A manufacturing establishment** is defined as a production unit engaged in economic activity, producing goods or services, located in a building or in a certain location, keeping a business record concerning the production and cost structure, and having a person or more that are responsible to those activities.
6. *Manufacturing industries are categorized into four groups, based on the number of employees: large scale manufacturing (100 employees or more), medium scale manufacturing (20–99 employees), small scale manufacturing (5–19 employees), and micro industry (1–4 employees).*
7. *Customers are individuals or groups, whether household, company or non-profit institutions that buy water supply from water supply establishment.*
8. *Distributed water is the volume of water supply from water supply establishment.*

ULASAN**DESCRIPTION****6.1 Industri**

Pada tahun 2018 di Kabupaten Sanggau terdapat 775 unit usaha industri kecil menengah, jumlah tersebut lebih banyak dibanding tahun 2017. Adapun industri kecil dan menengah banyak ditemukan di Kecamatan Kapuas dan Kecamatan Sekayam.

6.2 Listrik

Produksi listrik tiap tahunnya terus mengalami peningkatan sejalan dengan meningkatnya konsumsi dan permintaan. Meski demikian, menurut data PT. PLN (Persero) wilayah V ranting Sanggau pada tahun 2018 terjadi penurunan penjualan listrik. Energi listrik merupakan salah satu kebutuhan rumah tangga maupun industri, baik untuk penerangan maupun sebagai penunjang berbagai peralatan elektronik dan mesin-mesin.

Menurut data PT. PLN (Persero) wilayah V ranting Sanggau pada tahun 2018, banyaknya produksi listrik yang terjual adalah sebesar 115.055.818 KWH dengan jumlah daya tersambung sebesar 104.566.750 VA. Adapun jumlah pelanggan untuk tahun 2018 sebanyak 83.930 pelanggan, naik 6,96 persen dibandingkan tahun 2017. Untuk lebih jelas dapat dilihat pada tabel 6.2.1 s/d 6.2.6.

6.3 Air Bersih

Air bersih merupakan salah satu kebutuhan pokok bagi penduduk baik untuk memasak, minum, maupun mencuci atau mandi. Bagi daerah Kabupaten Sanggau, khususnya di pedalaman, penggunaan air bersih masih secara tradisional bersumber dari sungai/

6.1 Manufacturing

In 2018, there are 775 units of small and medium industrial enterprises in Sanggau Regency, larger than 2017. They mostly found in Kapuas Subdistrict and Sekayam Subdistrict.

6.2 Electricity

Production of electric power these days increased in line with consumption and demand improvement. Nevertheless, according to data State Electricity Company District V of Sanggau Regency in 2018 number of electricity sold was decreased. Electricity energy represent one of requirement household and industrial, not only for lighting, but also supporting of various machine and electronic equipment.

According to the State Electricity Company District V of Sanggau Regency in 2018, the total number of electricity produced was 115.055.818 KWH and installed capacity was 104.566.750 VA. The number of electricity consumers in 2018 was 83.930 consumers, increased by 6,96 percent than previous year. Complete data presented at table 6.2.1 to 6.2.6.

6.3 Water Supply

A healthy clean water is one of the mainly people needs that used for cooking, drinking, washing, and etc. In Sanggau Regency, especially outlying district traditionally uses clean water from river/lake and rain-water. Then, most of the districts cultivate clean water

danau dan air hujan. Atau di sebagian kecamatan air bersih dikelola sebagai komoditas industri oleh PDAM.

Total air bersih/ air minum yang disalurkan pada tahun 2018 mencapai 4,59 juta M³ dengan 13.586 pelanggan. Sebagian besar konsumen PDAM di Kabupaten Sanggau tahun 2018 adalah rumah tangga dengan jumlah air minum yang disalurkan mencapai 2,250 juta M³. Sedangkan pemakaian terkecil air minum adalah Hotel/Objek Wisata yang mencapai 10,73 ribu M³. Untuk lebih jelas dapat dilihat pada tabel 6.3.1 s/d 6.3.6.

as an industrial commodity by Water Supply Regional Establishment.

The total of clean/drinking water distributed in 2018 reached 4,59 million meter cubic with customers was 13.586. Most of consumers of the Water Supply Regional Establishment of Sanggau Regency in 2018 was household with the number of drinking water distributed reached 2,250 million meter cubic. While the smallest utility of drinking water was used by Hotel/Tourist Attraction, only 10,73 thousands meter cubic. Further explanation can be seen at table 6.3.1 until 6.3.6.

Gambar 7 **Picture** **Percentage of Water Distributed in Sanggau Regency by Group of Customers, 2018**
Percentage of Water Distributed in Sanggau Regency by Group of Customers, 2018

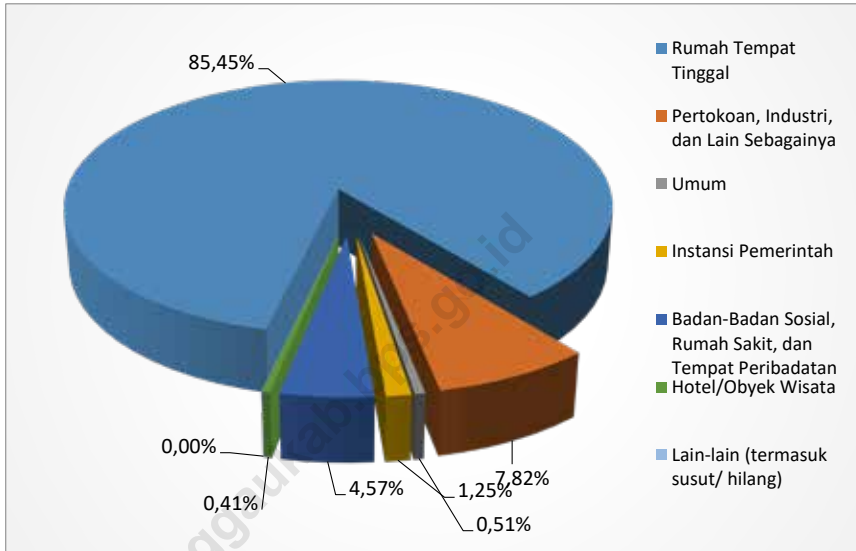

6.1 INDUSTRI/INDUSTRY

Tabel 6.1.1 Banyaknya Industri Dirinci Menurut Jenis dan Kecamatan di Kabupaten Sanggau, 2017-2018
Table Number of Industry by Type of Industry and Subdistrict in Sanggau Regency, 2017-2018

Kecamatan/ Subdistrict	Jenis Industri							
	Besar		Menengah		Kecil Non Formal		Kecil Formal	
	2017	2018	2017	2018	2017	2018	2017	2018
(1)	(2)	(3)	(4)	(5)	(6)	(7)	(8)	(9)
01. T o b a	-	-	-	-	5	5	3	3
02. M e l i a u	-	-	-	-	27	26	12	12
03. K a p u a s	-	-	1	1	104	96	142	157
04. M u k o k	-	-	2	2	21	20	10	10
05. J a n g k a n g	-	-	-	-	12	12	2	2
06. B o n t i	-	-	1	1	8	8	15	15
07. P a r i n d u	-	-	-	-	22	27	28	29
08. T a y a n H i l i r	-	-	3	3	25	26	11	12
09. B a l a i	-	-	1	1	21	20	8	8
10. T a y a n H u l u	-	-	1	1	37	36	16	16
11. K e m b a y a n	-	-	-	-	25	26	16	17
12. B e d u a i	-	-	-	-	4	4	9	9
13. N o y a n	-	-	-	-	33	34	3	3
14. S e k a y a m	-	-	1	1	46	46	60	62
15. E n t i k o n g	-	-	-	-	7	7	17	17
Jumlah / Total	-	-	10	10	397	393	352	372

Catatan/Note :

Penghitungan pada tahun 2018 mengikuti Peraturan Menteri Perindustrian RI Nomor 64/M-IND/PER/7/2016 / Calculations in 2018 follow the Regulation of Indonesian Minister of Industry Number 64/M-IND/PER/7/2016

Sumber/ : Dinas Perindustrian, Perdagangan, Koperasi, dan UKM Kabupaten Sanggau / Source Regional Office of Industry, Trade, Cooperative, and SME of Sanggau Regency

Tabel 6.1.2 Banyaknya Usaha, Jumlah Tenaga Kerja dan Nilai Investasi pada Industri Kecil Non Formal Menurut Jenisnya di Kabupaten Sanggau, 2017-2018
Number of Industry, Worker, and Investment at Non Formal Small Industry in Sanggau Regency by Type, 2017-2018

Kode KBLI 2009	Jenis Industri	Jumlah Unit Usaha		Tenaga Kerja	
		2017	2018	2017	2018
(1)	(2)	(3)	(4)	(5)	(6)
10	Industri Makanan	173	164	396	384
11	Industri Minuman	19	16	39	33
12	Industri Pengolahan Tembakau	-	-	-	-
13	Industri tekstil	7	7	38	33
14	Industri Pakaian Jadi	7	7	7	7
15	Industri Kulit, Barang dari Kulit dan Alas Kaki	2	-	7	7
16	Industri Kayu, Barang dari Kayu dan Gabus (Tidak Termasuk Furnitur) dan Barang Anyaman dari Bambu, Rotan dan Sejenisnya	96	103	314	318
17	Industri Kertas dan Barang dari Kertas	-	-	-	-
18	Industri Pencetakan dan Reproduksi Media Rekaman	1	1	2	2
19	Industri Produk dari Batu Bara dan Pengilangan Minyak Bumi	-	-	-	-
20	Industri Bahan Kimia dan Barang dari Bahan Kimia	1	1	3	3
21	Industri Farmasi, Produk Obat Kimia dan Obat Tradisional	-	-	-	-

Lanjutan Tabel/ *Continued Table 6.1.2*

Kode KBLI 2009	Jenis Industri	Jumlah Unit Usaha		Tenaga Kerja	
		2017	2018	2017	2018
(1)	(2)	(3)	(4)	(5)	(6)
22	Industri Karet, Barang dari Karet dan Plastik	4	4	32	32
23	Industri Barang Galian Bukan Logam	23	24	59	59
24	Industri Logam Dasar	-	-	-	-
25	Industri Barang Logam, Bukan Mesin dan Peralatannya	37	37	100	100
26	Industri Komputer, Barang Elektronik dan Optik	-	-	-	-
27	Industri Peralatan Listrik	-	-	-	-
28	Industri Mesin dan Peralengkapannya ytdl	-	-	-	-
29	Industri Kendaraan Bermotor, Trailer dan Semi Trailer	-	-	-	-
30	Industri Alat Angkutan Lainnya	-	-	-	-
31	Industri Furnitur	21	21	103	103
32	Industri Pengolahan Lainnya	6	6	49	49
33	Jasa Reparasi dan Pemasangan Mesin dan Peralatan	-	-	-	-
Jumlah/ Total		397	391	1 149	1 130

Catatan/Note :

Penghitungan pada tahun 2018 mengikuti Peraturan Menteri Perindustrian RI Nomor 64/M-IND/PER/7/2016 / *Calculations in 2018 follow the Regulation of Indonesian Minister of Industry Number 64/M-IND/PER/7/2016*

Sumber/ : Dinas Perindustrian, Perdagangan, Koperasi, dan UKM Kabupaten Sanggau / *Source Regional Office of Industry, Trade, Cooperative, and SME of Sanggau Regency*

Tabel 6.1.3 Banyaknya Usaha, Jumlah Tenaga Kerja dan Nilai Investasi pada Industri Kecil Formal Menurut Jenisnya di Kabupaten Sanggau, 2017-2018
Number of Industry, Worker, and Investment at Formal Small Industry in Sanggau Regency by Type, 2017-2018

Kode KBLI 2009	Jenis Industri	Jumlah Unit Usaha		Tenaga Kerja		Nilai Investasi (Ribuan Rp)	
		2017	2018	2017	2018	2017	2018
(1)	(2)	(3)	(4)	(5)	(6)	(7)	(8)
10	Industri Makanan	18	27	65	83	641 695	641 695
11	Industri Minuman	54	54	188	188	3 873 114	3 873 114
12	Industri Pengolahan Tembakau	-	-	-	-	-	-
13	Industri tekstil	5	5	14	14	289 360	289 360
14	Industri Pakaian Jadi	46	49	111	124	1 639 735	2 729 735
15	Industri Kulit, Barang dari Kulit dan Alas Kaki	-	-	-	-	-	-
16	Industri Kayu, Barang dari Kayu dan Gabus (Tidak Termasuk Furnitur) dan Barang Anyaman dari Bambu, Rotan dan Sejenisnya	76	77	424	424	8 735 565	8 735 565
17	Industri Kertas dan Barang dari Kertas	-	-	-	-	-	-
18	Industri Pencetakan dan Reproduksi Media Rekaman	43	43	179	179	2 671 620	2 671 620
19	Industri Produk dari Batu Bara dan Pengilangan Minyak Bumi	-	-	-	-	-	-
20	Industri Bahan Kimia dan Barang dari Bahan Kimia	2	2	6	6	65 175	65 175
21	Industri Farmasi, Produk Obat Kimia dan Obat Tradisional	-	-	-	-	-	-

Lanjutan Tabel/ *Continued Table 6.1.3*

Kode KBLI 2009	Jenis Industri	Jumlah Unit Usaha		Tenaga Kerja		Nilai Investasi (Ribuan Rp)	
		2017	2018	2017	2018	2017	2018
(1)	(2)	(3)	(4)	(5)	(6)	(7)	(8)
22	Industri Karet, Barang dari Karet dan Plastik	6	6	22	22	488 120	488 120
23	Industri Barang Galian Bukan Logam	11	12	39	38	451 500	600 750
24	Industri Logam Dasar	1	1	3	3	12 880	12 880
25	Industri Barang Logam, Bukan Mesin dan Peralatannya	27	25	95	88	2 214 320	2 073 970
26	Industri Komputer, Barang Elektronik dan Optik	1	1	6	6	250 000	250 000
27	Industri Peralatan Listrik	1	1	5	5	150 000	150 000
28	Industri Mesin dan Perlengkapan ytdl	-	1	-	-	-	-
29	Industri Kendaraan Bermotor, Trailer dan Semi Trailer	1	1	4	4	40 000	40 000
30	Industri Alat Angkutan Lainnya	-	1	-	4	-	65 000
31	Industri Furnitur	22	23	80	83	1 486 000	1 499 500
32	Industri Pengolahan Lainnya	25	25	101	101	2 175 725	2 175 725
33	Jasa Reparasi dan Pemasangan Mesin dan Peralatan	13	13	27	27	188 999	188 999
Jumlah/ Total		352	367	1 369	1 399	25 373 808	26 551 208

Catatan/Note :

Penghitungan pada tahun 2018 mengikuti Peraturan Menteri Perindustrian RI Nomor 64/M-IND/PER/7/2016 / *Calculations in 2018 follow the Regulation of Indonesian Minister of Industry Number 64/M-IND/PER/7/2016*

Sumber/ : Dinas Perindustrian, Perdagangan, Koperasi, dan UKM Kabupaten Sanggau / *Source Regional Office of Industry, Trade, Cooperative, and SME of Sanggau Regency*

Tabel 6.1.4 Banyaknya Usaha, Jumlah Tenaga Kerja dan Nilai Investasi pada Industri Menengah Menurut Jenisnya di Kabupaten Sanggau, 2017-2018
Number of Industry, Worker, and Investment at Medium Industry in Sanggau Regency by Type, 2017-2018

Kode KBLI 2009	Jenis Industri	Jumlah Unit Usaha		Tenaga Kerja		Nilai Investasi (Ribuan Rp)	
		2017	2018	2017	2018	2017	2018
(1)	(2)	(3)	(4)	(5)	(6)	(7)	(8)
10	Industri Makanan	1	1	86	86	9 750 000	9 750 000
11	Industri Minuman	1	1	25	25	3 081 793	3 081 793
12	Industri Pengolahan Tembakau	-	-	-	-	-	-
13	Industri tekstil	-	-	-	-	-	-
14	Industri Pakaian Jadi	-	-	-	-	-	-
15	Industri Kulit, Barang dari Kulit dan Alas Kaki	-	-	-	-	-	-
16	Industri Kayu, Barang dari Kayu dan Gabus (Tidak Termasuk Furnitur) dan Barang Anyaman dari Bambu, Rotan dan Sejenisnya	3	3	82	82	1 328 400	1 328 400
17	Industri Kertas dan Barang dari Kertas	-	-	-	-	-	-
18	Industri Pencetakan dan Reproduksi Media Rekaman	-	-	-	-	-	-
19	Industri Produk dari Batu Bara dan Pengilangan Minyak Bumi	-	-	-	-	-	-
20	Industri Bahan Kimia dan Barang dari Bahan Kimia	2	2	225	225	48 084 205	48 084 205
21	Industri Farmasi, Produk Obat Kimia dan Obat Tradisional	-	-	-	-	-	-

Lanjutan Tabel/ *Continued Table 6.1.4*

Kode KBLI 2009	Jenis Industri	Jumlah Unit Usaha		Tenaga Kerja		Nilai Investasi (Ribuan Rp)	
		2017	2018	2017	2018	2017	2018
(1)	(2)	(3)	(4)	(5)	(6)	(7)	(8)
22	Industri Karet, Barang dari Karet dan Plastik	-	-	-	-	-	-
23	Industri Barang Galian Bukan Logam	-	-	-	-	-	-
24	Industri Logam Dasar	-	-	-	-	-	-
25	Industri Barang Logam, Bukan Mesin dan Peralatannya	-	-	-	-	-	-
26	Industri Komputer, Barang Elektronik dan Optik	-	-	-	-	-	-
27	Industri Peralatan Listrik	-	-	-	-	-	-
28	Industri Mesin dan Perlengkapan ytdl	-	-	-	-	-	-
29	Industri Kendaraan Bermotor, Trailer dan Semi Trailer	-	-	-	-	-	-
30	Industri Alat Angkutan Lainnya	-	-	-	-	-	-
31	Industri Furnitur	-	-	-	-	-	-
32	Industri Pengolahan Lainnya	3	3	63	63	1 100 516	1 100 516
33	Jasa Reparasi dan Pemasangan Mesin dan Peralatan	-	-	-	-	-	-
Jumlah/ Total		10	10	481	481	63 344 914	63 344 914

Catatan/Note :

Penghitungan pada tahun 2018 mengikuti Peraturan Menteri Perindustrian RI Nomor 64/M-IND/PER/7/2016 / *Calculations in 2018 follow the Regulation of Indonesian Minister of Industry Number 64/M-IND/PER/7/2016*

Sumber/ : Dinas Perindustrian, Perdagangan, Koperasi, dan UKM Kabupaten Sanggau /
Source Regional Office of Industry, Trade, Cooperative, and SME of Sanggau Regency

Tabel 6.1.5 Banyaknya Usaha Perdagangan dan Rumah Makan di Kabupaten Sanggau, 2018
Table *Number of Trading Business and Restaurant by Subdistrict in Sanggau Regency, 2018*

Kecamatan/ Subdistrict	Perdagangan/ Trading Business (Unit)	Rumah Makan/ Restaurant (Unit)
(1)	(2)	(3)
01. T o b a	167	4
02. M e l i a u	330	34
03. K a p u a s	794	145
04. M u k o k	263	15
05. J a n g k a n g	226	14
06. B o n t i	209	10
07. P a r i n d u	575	40
08. T a y a n H i l i r	312	89
09. B a l a i	290	40
10. T a y a n H u l u	488	62
11. K e m b a y a n	496	78
12. B e d u a i	108	3
13. N o y a n	160	2
14. S e k a y a m	254	69
15. E n t i k o n g	331	27
Jumlah / Total 2018	5 003	632
2017	5 001	293
2016	4 984	268

Sumber/ : Dinas Perindustrian, Perdagangan, Koperasi, dan UKM Kabupaten Sanggau /
 Source Regional Office of Industry, Trade, Cooperative, and SME of Sanggau Regency

6.2 LISTRIK/ELECTRICITY

Tabel 6.2.1 Penjualan Listrik di Kabupaten Sanggau Menurut Kecamatan, 2018
Table Sales of Electricity by Subdistrict in Sanggau Regency, 2018

Kecamatan/ Subdistrict	Pelanggan/ Customers	Daya Tersambung / Installed Capacity (VA)	Listrik Terjual/ Electricity Sold (KWH)
(1)	(2)	(3)	(4)
Sanggau	58 088	74 768 350	84 469 946
Toba
Meliau
Kapuas
Mukok
Bonti
Parindu
Tayan Hilir
Balai
Tayan Hulu
Balai Karangan	25 842	29 798 400	30 585 872
Jangkang
Kembayan
Beduai
Sekayam
Noyan
Entikong
Jumlah/ Total 2018	83 930	104 566 750	115 055 818
2017	78 472	93 996 200	130 514 549
2016	73 600	86 648 550	125 974 759

Catatan/Note : *) Masih tergabung dengan Sekayam / Joined with Sekayam

Sumber/ : PT PLN Wilayah V Ranting Sanggau /
 Source State Electricity Company District V of Sanggau Regency

Tabel 6.2.2 Pelanggan Listrik Menurut Golongan/ Kelompok Tarif di Kabupaten Sanggau, 2018
Electricity Customers by Class/Group Fares of Sanggau Regency, 2018

Bulan/ Month	Rumah Tangga/ Household	P I S	Badan Sosial/ Social Foundation	Bisnis/ Business
(1)	(2)	(3)	(4)	(5)
Januari / January	71 785	33	2 039	4 611
Februari / February	72 319	33	2 049	4 390
Maret / March	72 691	33	2 057	4 404
April / April	73 127	33	2 063	4 423
Mei / May	73 719	35	2 070	4 431
Juni / June	74 117	35	2 078	4 431
Juli / July	74 562	35	2 093	4 442
Agustus / August	75 081	36	2 107	4 452
September / September	75 433	36	2 123	4 464
Oktober / October	75 911	37	2 140	4 484
November / November	76 228	37	2 144	4 499
Desember / December	76 669	39	2 169	4 514

Catatan/ Note :

PIS : Perusahaan/Industri dan Sejenisnya / Enterprise/Industry and the like

Lanjutan Tabel/ *Continued Table 6.2.2*

Bulan/ <i>Month</i>	Pemerintah ¹ / <i>Government</i>	Layanan Khu- sus/ <i>Special Services</i>	Jumlah/ <i>Total</i>
(1)	(6)	(7)	(8)
Januari / <i>January</i>	553	4	79 025
Februari / <i>February</i>	553	4	79 348
Maret / <i>March</i>	520	4	79 709
April / <i>April</i>	521	4	80 171
Mei / <i>May</i>	521	4	80 780
Juni / <i>June</i>	524	4	81 189
Juli / <i>July</i>	524	4	81 660
Agustus / <i>August</i>	528	4	82 208
September / <i>September</i>	529	4	82 589
Oktober / <i>October</i>	532	4	83 108
November / <i>November</i>	533	4	83 445
Desember / <i>December</i>	535	4	83 930

Catatan/ *Note* :

1. termasuk Penerangan Jalan Umum / *including Public Street Lightning*

Sumber/ : PT PLN Wilayah V Ranting Sanggau /

Source State Electricity Company District V of Sanggau Regency

Tabel 6.2.3 Nilai Penjualan Kumulatif Listrik Menurut Golongan/ Kelompok Tarif di Kabupaten Sanggau (Rupiah), 2018
Cummulative Value of Electricity Sales by Class/ Group Fares in Sanggau Regency (Rupiahs), 2018

Bulan/ Month	Rumah Tangga/ Household	P I S	Badan Sosial/ Social Foundation	Bisnis/ Business
(1)	(2)	(3)	(4)	(5)
Januari / January	9 270 241 589	266 848 677	284 402 328	2 506 419 078
Februari / February	18 009 030 459	553 924 003	578 956 946	4 859 757 927
Maret / March	27 204 650 809	833 458 163	884 072 359	7 452 282 995
April / April	29 797 194 016	851 839 141	1 190 409 935	8 070 593 499
Mei / May	46 388 537 521	1 376 907 484	1 503 632 254	12 708 307 874
Juni / June	56 054 447 038	1 649 330 143	1 794 076 251	15 247 776 931
Juli / July	65 762 183 334	1 963 513 368	2 097 170 254	17 923 300 401
Agustus / August	75 740 048 237	2 265 508 842	2 429 424 132	20 682 741 187
September / September	85 025 409 519	2 556 754 382	2 743 844 516	23 261 685 131
Oktober / October	94 711 444 171	3 150 742 013	3 088 651 954	25 941 166 206
November / November	104 086 804 030	3 900 327 571	3 411 169 785	28 542 092 912
Desember / December	114 016 354 196	4 520 656 161	3 743 501 389	31 245 314 768
2018	114 016 354 196	4 520 656 161	3 743 501 389	31 245 314 768

Catatan/ Note :

PIS : Perusahaan/Industri dan Sejenisnya / Enterprise/Industry and the like

Lanjutan Tabel/ *Continued Table 6.2.3*

Bulan/ <i>Month</i>	Pemerintah ¹ / <i>Government</i>	Jumlah/ <i>Total</i>
(1)	(6)	(8)
Januari / <i>January</i>	681 722 184	13 009 633 856
Februari / <i>February</i>	1 355 484 090	25 357 153 425
Maret / <i>March</i>	2 108 621 805	38 483 086 131
April / <i>April</i>	2 305 725 040	42 215 761 631
Mei / <i>May</i>	3 598 180 615	65 575 565 748
Juni / <i>June</i>	4 258 736 261	79 004 366 624
Juli / <i>July</i>	5 036 305 252	92 782 472 609
Agustus / <i>August</i>	5 810 414 314	106 928 136 712
September / <i>September</i>	6 539 315 715	120 127 009 263
Oktober / <i>October</i>	7 323 286 972	134 215 291 316
November / <i>November</i>	8 087 506 588	148 027 900 886
Desember / <i>December</i>	8 843 484 157	162 369 310 671
2018	8 843 484 157	162 369 310 671

Catatan/ *Note* :

¹ : termasuk Penerangan Jalan Umum / *including Public Street Lighting*

Sumber/ : PT PLN Wilayah V Ranting Sanggau /

Source : *State Electricity Company District V of Sanggau Regency*

Tabel 6.2.4 Pelanggan Listrik Menurut Golongan/Kelompok Tarif dan Kecamatan di Kabupaten Sanggau, 2018
Table *Number of Electricity Customers by Class/Group Fares and Subdistrict in Sanggau Regency, 2018*

Kecamatan/ Subdistrict	Rumah Tangga/ Household	Pemerintah/ Government + PJU	P I S	Badan Sosial/ Social Foundation	Bisnis/ Business
(1)	(2)	(3)	(4)	(5)	(6)
Sanggau	52 916	389	27	1 456	3 296
Toba
Meliau
Kapuas
Mukok
Bonti
Parindu
Tayan Hilir
Balai
Tayan Hulu
Balai Karangan	23 753	146	12	713	1 218
Jangkang
Kembayan
Beduai
Sekayam
Noyan
Entikong
Jumlah / Total	76 669	535	39	2 169	4 514

Catatan/ Note :

PJU : Penerangan Jalan Umum / *Public Street Lighting*

PIS : Perusahaan/Industri dan Sejenisnya / *Enterprise/Industry and the like*

Sumber/ : PT PLN Wilayah V Ranting Sanggau /

Source : *State Electricity Company District V of Sanggau Regency*

Tabel 6.2.5 Nilai Penjualan Listrik Dirinci Menurut Golongan dan Kecamatan di Kabupaten Sanggau, 2018
Table Value of Electricity Sales by Class/Group Fares and Subdistrict in Sanggau Regency, 2018

Kecamatan/ Subdistrict	Rumah Tangga/ Household	Pemerintah/ Government + PJU	P I S	Badan Sosial/ Social Foundation	Bisnis/ Business
(1)	(2)	(3)	(4)	(5)	(6)
Sanggau	82 492 190 910	6 400 509 235	4 268 911 022	2 902 591 585	24 010 381 363
Toba
Meliau
Kapuas
Mukok
Bonti
Parindu
Tayan Hilir
Balai
Tayan Hulu
Balai Karangan	31 524 163 286	2 442 974 922	251 745 139	840 909 804	7 234 933 405
Jangkang
Kembayan
Beduai
Sekayam
Noyan
Entikong
Jumlah / Total	114 016 354 196	8 843 484 157	4 520 656 161	3 743 501 389	31 245 314 768

Catatan/ Note :

PJU : Penerangan Jalan Umum / Public Street Lighting

PIS : Perusahaan/Industri dan Sejenisnya / Enterprise/Industry and the like

Sumber/ : PT PLN Wilayah V Ranting Sanggau /

Source : State Electricity Company District V of Sanggau Regency

Tabel 6.2.6 Daya Terpasang, Produksi, dan Distribusi Listrik PT. PLN (Persero) pada Cabang/Ranting PLN di Kabupaten Sanggau, 2011-2018
Installed Capacity, Production, and Distribution of Electricity of State Electricity Company at Branch Level in Sanggau Regency, 2011-2018

Tahun/Year	Daya Terpasang/ Installed Capacity (MW)	Produksi Listrik/ Production (KWh)	Listrik Terjual/ Electricity Sold (KWh)	Dipakai Sendiri/ Own Usage (KWh)	Susut/Hilang / Shrined (KWh)
(1)	(2)	(3)	(4)	(5)	(6)
2011	20 647,00	1 042 380,00	...
2012	24 428,00	1 008 198,00	...
2013	24 518,00	3 325 064,00	...
2014	37 540,00	146 322 341,80	112 768 959,00	1 057 387,86	18 313 586,80
2015	39 245,00	164 567 239,31	120 620 132,00	2 284 643,81	19 155 739,31
2016	38 425,00	165 134 730,09	125 974 758,00	9 500 513,63	17 828 181,71
2017	41 900,00	169 006 507,86	130 514 549,00	1 399 520,00	15 493 266,90
2018	45,58	175 630 577,43	138 972 614,00	1 407 972,84	12 895 536,53

Tabel 6.2.7 Persebaran Pembangkit Listrik Non PLN Berdasarkan Lokasi, Daya Terpasang, dan Jumlah Pelanggan di Kabupaten Sanggau, 2018
Distribution of Non PLN Power Plants by Location, Capacity, and Customers in Sanggau Regency, 2018

Jenis Pembangkit/ Power Generating	Daya Terpasang per Unit/ Installed Capacity per Unit	Jumlah/ Total	Lokasi/ Location (Dusun/Desa / Hamlet/Village)	Kecamatan/ Subdistrict	Pelanggan yang Dialiri/ Customers
(1)	(2)	(3)	(4)	(5)	(6)
PLTMH	25 KW	1	Sei Tapang/ Kedakas	Tayan Hulu	41
	25 KW	1	Dosan/ Bahta	Bonti	72
	40 KW	1	Tabau/ Bahta	Bonti	95
	25 KW	1	Entabang/ Pala Pasang	Entikong	65
	25 KW	1	Mangkau/ Pala Pasang	Entikong	58
	25 KW	1	Sungai Engkadok/ Pala Pasang	Entikong	55
	25 KW	1	Pala Pasang/ Pala Pasang	Entikong	77
	25 KW	1	Gunjema'/ Suruh Tembawang	Entikong	40
	25 KW	1	Senutul/ Suruh Tembawang	Entikong	148
	25 KW	1	Suruh Tembawang/ Suruh Tembawang	Entikong	150
	25 KW	1	Pool/ Suruh Tembawang	Entikong	73
	25 KW	1	Sekajang/ Suruh Tembawang	Entikong	75
	25 KW	1	Badat Lama/ Suruh Tembawang	Entikong	35
	25 KW	1	Telogah/ Idas	Noyan	150
	25 KW	1	Idas/ Idas	Noyan	160
25 KW	1	Kumpai Merah/ Idas	Noyan	70	

Lanjutan Tabel/ *Continued Table 6.2.7*

Jenis Pembangkit/ Power Generating	Daya Terpasang per Unit/ <i>Installed Capacity per Unit</i>	Jumlah/ Total	Lokasi/ Location (Dusun/Desa / Hamlet/Village)	Kecamatan/ Subdistrict	Pelanggan yang Dialiri/ Customers
(1)	(2)	(3)	(4)	(5)	(6)
PLTMH	25 KW	1	Koli/ Idas	Noyan	48
	25 KW	1	Periji/ Sei Dangin	Noyan	98
	25 KW	1	Sei Merah/ Semombat	Jangkang	110
	22 KW	1	Semukau/ Ketori	Jangkang	69
	48 KW	1	Landau/ Melawi Makmur	Meliau	70
	48 KW	1	Nek Sawak/ Melawi Makmur	Meliau	109
	48 KW	1	Batu Laut/ Kuala Rosan	Meliau	160
	25 KW	1	RT Selampok/ Kuala Rosan	Meliau	142
	48 KW	1	Sebude/ Kuala Rosan	Meliau	235
	48 KW	1	Sei Kerumai/ Kuala Rosan	Meliau	95
	48 KW	1	Kerawang/ Sei Kembayau	Meliau	90
	48 KW	1	Kerotong/ Sei Kembayau	Meliau	77
	70 KW	1	Balai Imbung/ Sei Kembayau	Meliau	148
	48 KW	1	Kelampai Janang/ Pana	Kapuas	42
	48 KW	1	Gunung Tunggal/ Penyelimau Jaya	Kapuas	79
48 KW	1	Segok Sebaioi/ Sebuduh	Kembayan	58	

Lanjutan Tabel/ *Continued Table 6.2.7*

Jenis Pembangkit/ Power Generating	Daya Terpasang per Unit/ <i>Installed Capacity per Unit</i>	Jumlah/ Total	Lokasi/ Location (Dusun/Desa / Hamlet/Village)	Kecamatan/ Subdistrict	Pelanggan yang Dialiri/ Customers
(1)	(2)	(3)	(4)	(5)	(6)
PLTS	50 KWp	terpusat	Ribau/ Pana	Kapuas	54
	50 WP	32	Dusun Kerosik, Desa Noyan	Noyan	32
	50 WP	60	Dusun Perungun, Desa Sei Daging	Noyan	60
	50 WP	74	Dusun Bangko, Desa Empoto	Noyan	74
	15 WP	100	Dusun Empiyang, Desa Empiyang	Jangkang	100
	5 WP	32	Dusun Rosak, Desa Pisang	Jangkang	32
	50 WP	54	Dusun Ribau, Desa Pana	Kapuas	54
	30 WP	104	Dusun Dasan, Desa Terati	Jangkang	104
	20 WP	52	Dusun Muara Tingan, Desa Balai Sebut	Jangkang	52
	15 WP	40	Dusun Emporas, Desa Balai Sebut	Jangkang	40
	15 WP	40	Dusun Biding, Desa Selampung	Jangkang	40
	20 WP	75	Dusun Enjaber, Desa Selampung	Jangkang	75
	20 WP	45	Dusun Rontang, Desa Selampung	Jangkang	45

Catatan/Note :

PLTMH : Pembangkit Listrik Tenaga Mikro Hidro/ *Micro Hydro Power Plant*PLTS : Pembangkit Listrik Tenaga Surya/ *Solar Power Plant*

KW : Kilo Watt

WP : Watt-Peak

Sumber/ : Dinas Penanaman Modal dan Pelayanan Terpadu Satu Pintu Kabupaten Sanggau /

Source *Regional Office of Investment and One Door Integrated Service of Sanggau Regency*

6.3 AIR BERSIH/WATERY

Tabel 6.3.1 Banyaknya Pelanggan, Air yang Disalurkan, dan Nilainya Menurut Kecamatan di Kabupaten Sanggau, 2018
Table *Number of Customers, Water Distributed, and Its Value in Sanggau Regency by Subdistrict, 2018*

Kecamatan/ Subdistrict	Pelanggan/ Customers	Air Disalurkan/ Water Distributed (m ³)	Air yang Terjual/ Water Sold (m ³)
(1)	(2)	(3)	(4)
01. T o b a	-	-	-
02. M e l i a u	689	162 715	121 876
03. K a p u a s	5 980	2 661 328	1 411 191
04. M u k o k	420	120 047	77 765
05. J a n g k a n g	257	131 252	30 631
06. B o n t i	278	54 567	43 013
07. P a r i n d u	369	120 047	97 322
08. T a y a n H i l i r	462	109 911	79 091
09. B a l a i	305	83 436	57 939
10. T a y a n H u l u	417	128 946	94 265
11. K e m b a y a n	525	128 286	87 293
12. B e d u a i	189	35 526	19 861
13. N o y a n	-	-	-
14. S e k a y a m	2 452	660 648	394 980
15. E n t i k o n g	1 243	190 733	118 223
Air Tanpa Meter	-	-	764
Jumlah / Total 2018	13 586	4 587 442	2 634 214
2017	11 177	2 212 685	...
2016	11 103	2 143 178	...

Sumber/ : PDAM Kabupaten Sanggau /
 Source Local Water Supply Utility of Sanggau Regency

Tabel 6.3.2 Banyaknya Air Minum yang Disalurkan di Kabupaten Sanggau Menurut Kelompok Pelanggan (m³), 2015-2018
Table **Number of Water Distributed in Sanggau Regency by Group of Customers (m³), 2015-2018**

Kelompok Pelanggan/ Customer Group	Tahun / Year			
	2015	2016	2017	2018
(1)	(2)	(3)	(4)	(5)
01. Rumah Tempat Tinggal	1 653 284	1 789 866	1 858 087	2 250 258
02. Hotel/Obyek Wisata/Perbankan (Niaga Besar)	10 728	10 504	10 950	10 728
03. Badan-Badan Sosial, Rumah Sakit, dan Tempat Peribadatan (Sosial Umum)	89 538	96 139	95 920	120 340
04. Umum (Sosial Khusus)	15 945	15 085	16 266	13 315
05. Pertokoan, Industri, dan Lain Sebagainya (Niaga Kecil dan Menengah)	205 382	200 180	196 612	205 967
06. Instansi Pemerintah	31 949	30 707	34 850	32 842
07. Lain-lain (pelabuhan, susut/ hilang)	-	-	-	-
Jumlah / Total	2 006 826	2 142 481	2 212 685	2 633 450

Sumber/ : PDAM Kabupaten Sanggau /
 Source Local Water Supply Utility of Sanggau Regency

Tabel 6.3.3 Nilai Air Minum yang Disalurkan di Kabupaten Sanggau Menurut Kelompok Pelanggan (Ribu Rupiah), 2015-2018
Table Value of Water Distributed in Sanggau Regency by Group of Customers (Thousand Rupiahs), 2015-2018

Kelompok Pelanggan/ Customer Group	Tahun / Year			
	2015	2016	2017	2018
(1)	(2)	(3)	(4)	(5)
01. Rumah Tempat Tinggal	4 760 326	5 218 728	5 575 150	7 040 408
02. Hotel/Obyek Wisata/Perbankan (Niaga Besar)	170 290	166 495	172 760	173 140
03. Badan-Badan Sosial, Rumah Sakit, dan Tempat Peribadatan (Sosial Umum)	145 541	155 725	154 637	196 670
04. Umum (Sosial Khusus)	12 637	11 835	12 361	10 766
05. Pertokoan, Industri, dan Lain Sebagainya (Niaga Kecil dan Menengah)	1 932 442	1 919 614	1 946 272	2 117 971
06. Instansi Pemerintah	430 031	424 232	493 640	478 802
07. Lain-lain (susut/ hilang)	-	-	-	-
Jumlah / Total	7 451 267	7 896 629	8 354 820	10 017 757

Sumber/ : PDAM Kabupaten Sanggau /

Source Local Water Supply Utility of Sanggau Regency

Tabel 6.3.4 Nilai Air Minum yang Disalurkan di Kabupaten Sanggau Menurut Kelompok Pelanggan (Ribu Rupiah), 2018
Table *Value of Water Distributed by Group of Customers and Subdistrict in Sanggau Regency (Thousand Rupiahs), 2018*

Kecamatan/ Subdistrict	Rumah Tangga/ Household	Umum/ Public	Badan Sosial/ Social Foundation
(1)	(2)	(3)	(4)
01. T o b a	-	-	-
02. M e l i a u	292 522	1 700	3 438
03. K a p u a s	3 536 887	-	141 849
04. M u k o k	217 895	-	7 622
05. J a n g k a n g	65 860	786	1 017
06. B o n t i	123 899	-	2 485
07. P a r i n d u	342 445	-	2 231
08. T a y a n H i l i r	163 698	818	2 355
09. B a l a i	125 155	690	4 561
10. T a y a n H u l u	262 680	177	3 056
11. K e m b a y a n	222 074	3 265	1 490
12. B e d u a i	47 897	510	175
13. N o y a n	-	-	-
14. S e k a y a m	1 202 359	2 099	21 121
15. E n t i k o n g	437 036	722	5 268
Jumlah / Total 2018	7 040 407	10 767	196 668
2017	5 575 150	12 361	154 637
2016	5 218 725	11 835	155 725

Lanjutan Tabel/ *Continued Table 6.3.4*

Kecamatan/ <i>Subdistrict</i>	Pemerintahan/ <i>Government</i>	Usaha/Industri (Kecil, Menengah, dan Besar)/ <i>Industry</i>	Jumlah/ <i>Total</i>
(1)	(5)	(6)	(7)
01. T o b a	-	-	-
02. M e l i a u	2 026	69 576	369 262
03. Kapuas	403 148	1 328 265	5 410 149
04. M u k o k	6 636	-	232 153
05. Jangkang	3 507	4 278	75 448
06. B o n t i	4 225	-	130 609
07. Parindu	-	149 270	493 946
08. TayanHilir	5 820	76 257	248 948
09. B a l a i	11 657	63 464	205 527
10. Tayan Hulu	7 913	64 031	337 857
11. Kembayan	5 674	28 305	260 808
12. Beduai	2 772	3 540	54 894
13. N o y a n	-	-	-
14. Sekayam	3 542	430 061	1 659 182
15. Entikong	21 882	74 066	538 974
Jumlah / Total 2018	478 802	2 291 113	10 017 757
2017	493 640	2 119 032	7 896 630
2016	424 233	2 086 112	7 451 267

Sumber/ : PDAM Kabupaten Sanggau /
 Source Local Water Supply Utility of Sanggau Regency

Tabel 6.3.5 Banyaknya Air Minum yang Disalurkan Menurut Kelompok dan Kecamatan di Kabupaten Sanggau (m³), 2018
Table *Number of Water Distributed by Group of Customers and Subdistrict in Sanggau Regency (m³), 2018*

Kecamatan/ Subdistrict	Rumah Tangga/ Household	Umum/ Public	Badan Sosial/ Social Foundation
(1)	(2)	(3)	(4)
01. T o b a	-	-	-
02. M e l i a u	110 142	2 351	2 547
03. K a p u a s	1 166 322	-	85 615
04. M u k o k	72 467	-	4 732
05. J a n g k a n g	27 952	1 050	780
06. B o n t i	40 984	-	1 645
07. P a r i n d u	81 987	-	1 390
08. T a y a n H i l i r	66 814	920	1 897
09. B a l a i	47 848	1 023	3 164
10. T a y a n H u l u	86 540	717	1 736
11. K e m b a y a n	79 474	3 620	1 198
12. B e d u a i	19 165	393	132
13. N o y a n	-	-	-
14. S e k a y a m	341 357	2 484	12 572
15. E n t i k o n g	109 206	757	2 932
Jumlah / Total 2018	2 250 258	13 315	120 340
2017	1 789 866	15 085	96 139
2016	1 651 284	15 945	89 538

Lanjutan Tabel/ *Continued Table 6.3.5*

Kecamatan/ <i>Subdistrict</i>	Pemerintahan/ <i>Government</i>	Usaha/Industri / <i>Industry</i>	Jumlah/ <i>Total</i>
(1)	(5)	(6)	(7)
01. T o b a	-	-	-
02. M e l i a u	87	6 749	121 876
03. K a p u a s	27 469	131 785	1 411 191
04. M u k o k	566	-	77 765
05. J a n g k a n g	414	435	30 631
06. B o n t i	384	-	43 013
07. P a r i n d u	-	13 945	97 322
08. T a y a n H i l i r	539	8 921	79 091
09. B a l a i	1 061	4 843	57 939
10. T a y a n H u l u	462	4 810	94 265
11. K e m b a y a n	481	2 520	87 293
12. B e d u a i	40	131	19 861
13. N o y a n	-	-	-
14. S e k a y a m	294	38 273	394 980
15. E n t i k o n g	1 045	4 283	118 223
Jumlah / Total 2018	32 842	216 695	2 633 450
2017	30 707	210 684	2 142 481
2016	31 949	216 110	2 004 826

Sumber/ : PDAM Kabupaten Sanggau /

Source Local Water Supply Utility of Sanggau Regency

6.4 PERTAMBANGAN/MINING

Tabel 6.4.1 Daftar Nama Perusahaan yang Memiliki Izin Usaha Pertambangan (IUP) Menurut Kecamatan di Kabupaten Sanggau, 2018
Companies Who Has Mining License by Subdistrict in Sanggau Regency, 2018

Kecamatan/ Subdistrict	Perusahaan/ Company	IUP/ Mining License	Bahan Galian/ Mineral
(1)	(2)	(3)	(4)
TOBA	PT. KALMIN	OPERASI PRODUKSI	BAUKSIT
	PT. ALU SENTOSA	OPERASI PRODUKSI	BAUKSIT
	PT. DINAMIKA SEJAHTERA MANDIRI	OPERASI PRODUKSI	BAUKSIT
	PT. SANMAS MEKAR ABADI	OPERASI PRODUKSI	BAUKSIT
	PT. KURNIA JAYA RAYA	OPERASI PRODUKSI	BAUKSIT
MELIAU	PT. PERSADA BUANA GEMILANG	OPERASI PRODUKSI	BAUKSIT
	PT. PERSADA PRATAMA CEMERLANG	OPERASI PRODUKSI	BAUKSIT
	PT. BOSOWA MINING	OPERASI PRODUKSI	BAUKSIT
	PT. MEGA CITRA UTAMA	OPERASI PRODUKSI	BAUKSIT
	PT. ALU SENTOSA	OPERASI PRODUKSI	BAUKSIT
	PT. ANEKA TAMBANG Tbk	OPERASI PRODUKSI	BAUKSIT
	PT.MANDARA PRIMA NUSANTARA	OPERASI PRODUKSI	BAUKSIT
	PT. KURNIA JAYA RAYA	OPERASI PRODUKSI	BAUKSIT
KAPUAS	PT. QUALITY SUKSES SEJAHTERA	EKSPLORASI	BAUKSIT
	PT. BOMA PRASADA	OPERASI PRODUKSI	ZIRKON
JANGKANG	PT. MITRA ENERGI PETRONUSA	OPERASI PRODUKSI	EMAS
	PT. BINTANGAR MAJU ABADI	OPERASI PRODUKSI	BAUKSIT
	PT. TRANS SULAWESI TENGGARA	OPERASI PRODUKSI	GRAFIT
BONTI	PT. MEGA KARYA DWIPA	OPERASI PRODUKSI	BIJIH BESI

Lanjutan Tabel/ *Continued Table 6.4.1*

Kecamatan/ <i>Subdistrict</i>	Perusahaan/ <i>Company</i>	IUP/ <i>Mining License</i>	Bahan Galian/ <i>Mineral</i>
(1)	(2)	(3)	(4)
TAYAN HILIR	PT. BUMI PETRA SEJAHTERA	OPERASI PRODUKSI	BAUKSIT
	PT. QUALITY SUKSES SEJAHTERA	EKSPLORASI	BAUKSIT
	PT. ENERGI BARA LESTARI	OPERASI PRODUKSI	BAUKSIT
	PT. SANMAS MEKAR ABADI	OPERASI PRODUKSI	BAUKSIT
	PT. DANPAC RESOURCES	OPERASI PRODUKSI	BAUKSIT
	PT. MAHKOTA KARYA UTAMA	OPERASI PRODUKSI	BAUKSIT
	PT. CASANAMATRA KENCANA	OPERASI PRODUKSI	BAUKSIT
	PT. KALMIN SENTOSA	OPERASI PRODUKSI	BAUKSIT
	PT. ANEKA TAMBANG Tbk	OPERASI PRODUKSI	BAUKSIT
	PT. KAPUAS BARA MINERAL	OPERASI PRODUKSI	BAUKSIT
	PT. ANEKA TAMBANG Tbk	OPERASI PRODUKSI	BAUKSIT
BALAI	PT. BINTANGAR MAJU ABADI	EKSPLORASI	BAUKSIT
	PT. KAPUAS BARA MINERAL	OPERASI PRODUKSI	BAUKSIT
	PT. CASANAMATRA KENCANA	OPERASI PRODUKSI	BAUKSIT
	PT. ENERGI BARA LESTARI	OPERASI PRODUKSI	BAUKSIT
TAYAN HULU	PT. BINTANGAR MAJU ABADI	OPERASI PRODUKSI	BAUKSIT
BEDUWAI	PT. MEGA MALINDO	OPERASI PRODUKSI	EMAS
SEKAYAM	PT. BANGUN ASIA MANDIRI	OPERASI PRODUKSI	EMAS
	PT. MAHAKAM MAINING DEVELOPMENT	EKSPLORASI	BARIT
ENTIKONG	PT. MEGA MALINDO	OPERASI PRODUKSI	EMAS

Lanjutan Tabel/ *Continued Table 6.4.1*

Kecamatan/ <i>Subdistrict</i>	Perusahaan/ <i>Company</i>	IUP/ <i>Mining License</i>	Bahan Galian/ <i>Mineral</i>
(1)	(2)	(3)	(4)
KAB. SANGGAU	PT. ANUGRAH MITRA GRAHA MINERAL	EKSPLORASI	BAUKSIT
	PT. BINTANG BARITO JAYA	OPERASI PRODUKSI	EMAS
	PT. FAJAR CEMERLANG INDOMULYA	OPERASI PRODUKSI	EMAS
	PT. KALBAR BUMI PERKASA	OPERASI PRODUKSI	BAUKSIT
	PT. KURNIA JAYA RAYA	OPERASI PRODUKSI	BAUKSIT
	PT. MITRA DAYA KALIMANTAN	EKSPLORASI	EMAS
	PT. PALOAN MAJU ABADI	OPERASI PRODUKSI	BAUKSIT
	PT. QUATRA ALGIS MINING	OPERASI PRODUKSI	BAUKSIT
	PT. SATTRIA PRATAMA MANDIRI	OPERASI PRODUKSI	EMAS
	PT. SEKAYAM INTILESTARI MINERAL	OPERASI PRODUKSI	EMAS
	PT. SEKO INTI LESTARI	OPERASI PRODUKSI	EMAS
	PT. SETIA MINERAL RESOURCES	OPERASI PRODUKSI	EMAS
	PT. AKAR PONDASI RIZKY	OPERASI PRODUKSI	GRANIT
	Sdr. ANDI M. SYAFE'IE	OPERASI PRODUKSI	TANAH URUG
	CV. ANUGERAH BUMI ALAM	EKSPLORASI	PASIR PASANG
	CV. ANUGRAH BUMI BORNEO	OPERASI PRODUKSI	PASIR PASANG
	Sdr. AR.IRHAM	EKSPLORASI	PASIR PASANG
	CV. ARTHA AGUNG BERSAMA	OPERASI PRODUKSI	BATU GUNUNG QUARRY BESAR
	CV. ARTHA AGUNG BERSAMA	OPERASI PRODUKSI	SIRTU
	CV. ARTHA AGUNG BERSAMA	EKSPLORASI	BATU GUNUNG QUARRY BESAR
	CV. BANGUN CIPTA BORNEO	OPERASI PRODUKSI	GRANIT
	CV. BORNEO JAYA SENTOSA	OPERASI PRODUKSI	ANDESIT
	CV. BORNEO JAYA SENTOSA	EKSPLORASI	PASIR PASANG
	CV. BRAVO BUANA	EKSPLORASI	PASIR PASANG
	PT. BUANA TUNGGAL DAYA	EKSPLORASI	ZIRCON

Lanjutan Tabel/ *Continued Table 6.4.1*

Kecamatan/ <i>Subdistrict</i>	Perusahaan/ <i>Company</i>	IUP/ <i>Mining License</i>	Bahan Galian/ <i>Mineral</i>
(1)	(2)	(3)	(4)
	PT. CATUR SUKSES INDONESIA	EKSPLOKASI	PASIR PASANG
	CV. CIPTA KARYA MAKMUR	EKSPLOKASI	TANAH LATERIT
	CV. CITRA PERMATA INDO	EKSPLOKASI	ZIRCON
	CV. GUNUNG MAZMUR JAYA	OPERASI PRODUKSI	GRANIT
	CV. GUNUNG SEMAWOENG	OPERASI PRODUKSI	GRANIT
	Sdr. HENDRA	EKSPLOKASI	PASIR PASANG
	CV. HIBA ADITYA TAMBANG	OPERASI PRODUKSI	BATU
	CV. HIJAU LESTARI	EKSPLOKASI	PASIR PASANG
	CV. HIJAU LESTARI	EKSPLOKASI	PASIR PASANG
	PT. HULU SUNGAI JAMBU	EKSPLOKASI	PASIR PASANG
	PT.ILHAM RIZKI PERDANA	OPERASI PRODUKSI	GRANIT
	CV. IQBAL AGUNG MANDIRI	OPERASI PRODUKSI	PASIR PASANG
	CV. JAYA MAKMUR LESTARI	OPERASI PRODUKSI	GRANIT
	Sdr. JHONNIE	OPERASI PRODUKSI	PASIR PASANG
	CV. KALBAR KARYA ENERGI	EKSPLOKASI	ZIRCON
	CV. KALBAR WISESA TAMBANG	EKSPLOKASI	ZIRCON
	PT. KARYA SUMBER ALAM PERKASA	OPERASI PRODUKSI	GRANIT
	PT. KARYA SUMBER ALAM PRATAMA	OPERASI PRODUKSI	GRANIT
	CV. KUDA TERBANG PERKASA	OPERASI PRODUKSI	GRANIT
	Sdr. LIE KIM MAW	OPERASI PRODUKSI	PASIR PASANG
	CV. LINTAS BORNEO PERKASA	OPERASI PRODUKSI	GRANIT
	CV. MAJU JAYA MAKMUR	OPERASI PRODUKSI	PASIR PASANG
	CV. MANDIRI ENERGI SEJAHTERA	EKSPLOKASI	ZIRCON
	CV. MITRA JAYA BERSAMA (1)	OPERASI PRODUKSI	PASIR PASANG

Lanjutan Tabel/ *Continued Table 6.4.1*

Kecamatan/ <i>Subdistrict</i>	Perusahaan/ <i>Company</i>	IUP/ <i>Mining License</i>	Bahan Galian/ <i>Mineral</i>
(1)	(2)	(3)	(4)
	CV. MUARA MITRA SEJATI	OPERASI PRODUKSI	PASIR PASANG
	CV. MUARA MITRA SEJATI	EKSPLORASI	PASIR PASANG
	CV. MULTI REZEKI MINERAL	EKSPLORASI	PASIR PASANG
	CV. MUSTIKA ALAM MANDIRI	EKSPLORASI	PASIR PASANG
	PT. PASIR ALAM KALIMANTAN	OPERASI PRODUKSI	PASIR PASANG
	PT. PERSADA ALAM BORNEO	OPERASI PRODUKSI	PASIR PASANG
	CV. PUNCAK BORNEO	OPERASI PRODUKSI	GRANIT
	PT. SAHABAT UTAMA MANDIRI JAYA	OPERASI PRODUKSI	PASIR PASANG
	CV. SARANA MINERAL	EKSPLORASI	PASIR SUNGAI
	CV. SEGORO WEDI	EKSPLORASI	PASIR PASANG
	PT. SERAWAI JAYA MAKMUR	EKSPLORASI	ZIRCON
	CV. SINAR REZEKI MINERAL	OPERASI PRODUKSI	PASIR PASANG
	Sdr. SOLIHIN	EKSPLORASI	PASIR PASANG
	PT. SUNGAI BATU INDAH	OPERASI PRODUKSI	ZIRCON
	CV. TAMING SARI	OPERASI PRODUKSI	GRANIT
	CV. TANJUNGURA BRANA SAKTI	EKSPLORASI	PASIR PASANG
	CV. TAYAN KAPUAS MINERAL	EKSPLORASI	PASIR SUNGAI
	CV. TRISULA NUSA MINERAL	EKSPLORASI	PASIR PASANG
	CV.YASA QUARINDO	OPERASI PRODUKSI	GRANIT

Sumber/: Dinas Penanaman Modal dan Pelayanan Terpadu Satu Pintu Kabupaten Sanggau /
 Source Regional Office of Investment and One Door Integrated Service of Sanggau Regency

PERDAGANGAN, KOPERASI, & LOGISTIK

TRADE, COOPERATIVE, & LOGISTIC

7

Koperasi di Kabupaten Sanggau, 2018 COOPERATIVE AT SANGGAU REGENCY, 2018



Tiga Kecamatan dengan Jumlah Anggota Terbanyak THREE SUBDISTRICT WITH THE MOST MEMBER



Mukok	31,86 %
Parindu	22,90 %
Kapuas	22,42 %



NON-KUD

Parindu	60,90 %
Balai	11,56 %
Tayan Hulu	10,42 %

PENJELASAN TEKNIS

TECHNICAL NOTES

- | | |
|--|--|
| <ol style="list-style-type: none"> 1. Sistem pencatatan Statistik Ekspor dan Impor adalah “General Trade” dengan wilayah pencatatan meliputi seluruh wilayah kepabeanaan Indonesia. 2. Pengesahan dokumen kepabeanaan ekspor dan impor dilakukan oleh Bea dan Cukai berdasarkan Persetujuan Muat/Bongkar Barang. 3. Data ekspor berasal dari dokumen kepabeanaan BC 3.0 atau yang disebut dokumen Pemberitahuan Ekspor Barang (PEB) yang diisi oleh eksportir. 4. Data impor berasal dari dokumen kepabeanaan BC 2.0 atau yang disebut dokumen Pemberitahuan Impor Barang (PIB), Pemberitahuan Impor Barang Khusus (PIBK), Pemberitahuan Pabean <i>Free Trade Zone</i> (PPFTZ) dan dokumen kepabeanaan BC 2.3 yang mencatat impor barang dari Luar Negeri ke Kawasan Berikat. 5. Barang-barang yang dikirim ke luar negeri untuk diolah dicatat sebagai ekspor, sedangkan hasil olahan yang dikembalikan ke Indonesia dicatat sebagai impor. 6. Barang-barang luar negeri yang diolah di dalam negeri dicatat sebagai barang impor meskipun barang olahan tersebut akan kembali ke luar negeri. 7. Barang-barang yang tidak dicakup dalam pencatatan: | <ol style="list-style-type: none"> 1. <i>The recording of export and import statistics is based on General Trade System covering all Indonesian customs areas.</i> 2. <i>The legalization of customs export and import documents is conducted by the Customs and Excise Office.</i> 3. <i>The export data are compiled based on customs export documents BC 3.0 or known as Export Declarations (PEB), filled by exporters.</i> 4. <i>The import data are compiled based on customs import documents BC 2.0 or known as Import Declarations Form (PIB), Import Declarations Form for Special Commodity (PIBK), Customs Declaration Form for Free Trade Zone (PPFTZ), and customs import documents BC 2.3 which records import goods from foreign country to Bounded Zones Area.</i> 5. <i>Goods send abroad for processing purposes are recorded as export while its product sent to Indonesia are recorded as import.</i> 6. <i>Foreign goods processed in Indonesia are still recorded as imports although the products will be sent to abroad.</i> 7. <i>The following goods are not included in the statistics:</i> |
|--|--|

- a. Pakaian dan barang-barang perhiasan penumpang.
 - b. Barang-barang bawaan penumpang dari/ke luar negeri untuk dipakai sendiri, kecuali lemari es, pesawat televisi, dan sebagainya.
 - c. Barang-barang untuk keperluan perwakilan kedutaan suatu negara.
 - d. Barang-barang ekspedisi dan ekshibisi atau pameran.
 - e. Barang-barang untuk militer yang diimpor langsung oleh angkatan bersenjata
 - f. Pembungkus/peti kemas untuk diisi kembali.
 - g. Uang dan surat-surat berharga.
 - h. Barang-barang contoh
- a. *Clothing and passengers' jewellery.*
 - b. *Luggage of passengers for own use, except refrigerators, television sets, etc.*
 - c. *Goods imported/exported for the use of foreign representative countries/embassies.*
 - d. *Goods for expeditions, and shows or exhibitions.*
 - e. *Military goods directly imported by the Armed Forces.*
 - f. *Packing/containers to be refilled.*
 - g. *Bank notes and securities*
 - h. *Sample goods*
8. Sistem pengolahan dokumen impor/ekspor Indonesia adalah sistem "Carry Over" yaitu dokumen ditunggu selama satu bulan, setelah bulan berjalan, sedangkan dokumen-dokumen yang terlambat akan diolah pada bulan berikutnya. Dengan demikian dokumen bulan-bulan sebelumnya yang terlambat diterima dan masuk pada bulan berjalan, diperlakukan sebagai dokumen bulan pengolahan.
 9. **Pelabuhan Muat** adalah pelabuhan darimana barang diangkut ke luar negeri atau diekspor
 10. **Negara tujuan** adalah negara tujuan akhir yang diketahui untuk barang ekspor yang dikirim ke luar negeri
 11. **Jenis komoditi** adalah barang ekspor yang dicatat sesuai kode *Harmonized System* (HS)
8. *The carry-over system is used in processing Indonesian export and import documents. Documents are processed one month after the current month, while those received later will be processed for the succeeding month. This means previous documents received in the current month will be treated as processed documents.*
 9. **Port of loading** is port where the goods are transported out of the country or exported.
 10. **Country of destination** is country that is known to export goods sent abroad.
 11. **Type commodity** is exported goods recorded based on *Harmonized System* (HS) code.

ULASAN	DESCRIPTION
<p>7.1 Perdagangan</p> <p>Dilihat dari letak geografis Kabupaten Sanggau, pengembangan sektor perdagangan merupakan salah satu langkah strategis dalam pembangunan daerah. Kabupaten Sanggau memiliki akses langsung ke luar negeri (Malaysia) melalui gerbang lintas Batas Entikong (PLBN Entikong). Akibatnya, arus barang dan jasa dari Indonesia (khususnya Kabupaten Sanggau) ke Malaysia (khususnya Kuching) semakin cepat dan lancar, demikian juga sebaliknya.</p>	<p>7.1 Trade</p> <p><i>Because of geographical position of Sanggau Regency, the improvement of trade sector becomes a strategic step in supporting the success of regional development. Sanggau Regency has the direct access to abroad (Malaysia) through Entikong. Therefore, the goods and services flow from Indonesia (especially Sanggau Regency) to Malaysia (especially Kuching) becoming increasingly fast, and vice versa.</i></p>
<p>7.2 Koperasi</p> <p>Pada tahun 2018, terdapat 75 KUD dan 323 Non-KUD di 15 wilayah kecamatan. Jumlah anggota yang dimiliki sebanyak 20.803 anggota KUD, di mana anggotanya banyak berdomisili di Kecamatan Mukok. Sedangkan, anggota Non-KUD ada sebanyak 308.227 anggota, di mana sebagian besar anggota berasal dari Kecamatan Parindu. Di sisi lain, KUD paling banyak ditemukan di Kecamatan Meliau, sedangkan Non-KUD banyak ditemukan di Kecamatan Kapuas.</p>	<p>7.2 Cooperative</p> <p><i>In 2018, there were 75 units of Village Cooperative Unit (VCU) and 323 units of Non-Village Cooperative Unit (Non-VCU) across 15 Subdistrict. There were 20.803 members of VCU, where mostly members come from Mukok Subdistrict. Meanwhile, Non-VCU had as many as 308.227 members, who most of them come from Parindu Subdistrict. On the other hand, VCU are mostly found in Meliau Subdistrict, while Non-VCU are mostly found in Kapuas Subdistrict.</i></p>
<p>7.3 Kantor Seksi Logistik</p> <p>Pemasukan beras di Kansilog Kabupaten Sanggau tahun 2018 dapat dilihat pada Tabel 7.3.1 s/d 7.3.3. Adapun perkembangan pemasukan beras pada tahun 2018 sebesar 2.701 ton.</p>	<p>7.3 Logistic Section Office</p> <p><i>Rice import to Logistic Section Office of Sanggau Regency in 2018 was presented in Table 7.3.1 to 7.3.3. The number of rice importation was 2.701 ton.</i></p>

Gambar 8 Jumlah Anggota Koperasi Unit Desa dan Non Koperasi Unit Desa Menurut Kecamatan, 2018
Picture **Total Member of Village Cooperative Unit and Non-Village Cooperative Unit at Sanggau Regency by Subdistrict, 2018**

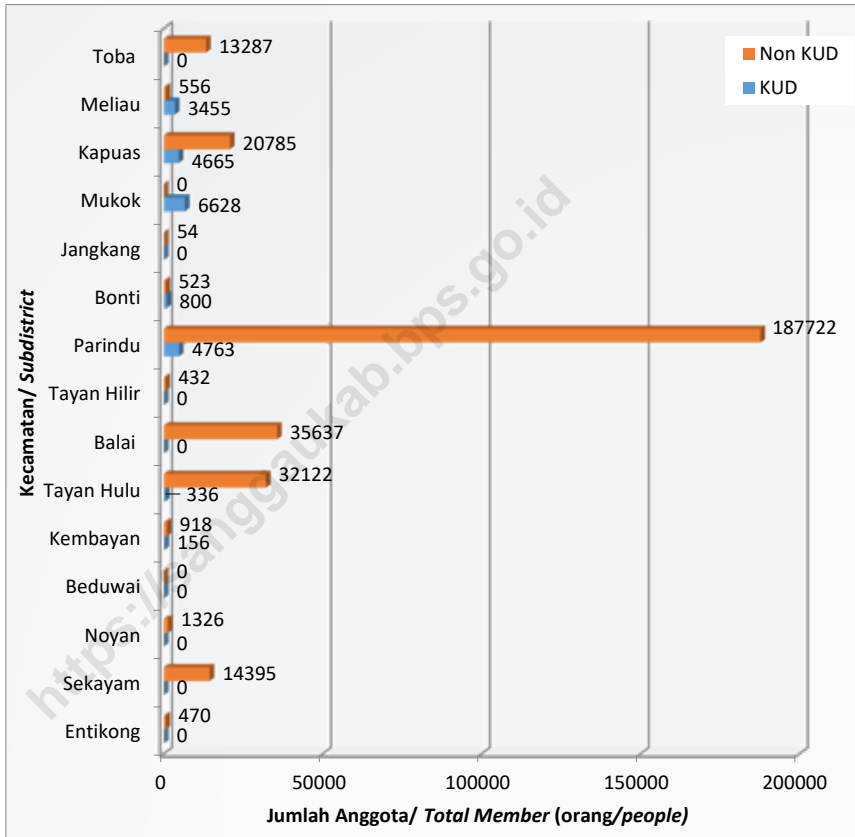

7.1 PERDAGANGAN/TRADE

Tabel 7.1.1 Volum dan Nilai Ekspor di Kabupaten Sanggau, 2018
Table *Volume and Value of Exports in Sanggau Regency, 2018*

Bulan/ Month	Volume (m ³)	Nilai/ Value		
		Rupiah	US.\$	M.R
(1)	(2)	(3)	(4)	(5)
Januari / January	7 438,90	65 165 520 553,47	4 858 385,19	-
Februari / February	-	-	-	-
Maret / March	15 104,20	140 352 775 584,16	10 203 022,36	-
April / April	13 886,30	143 198 583 523,63	10 319 131,19	-
Mei / May	16 871,20	178 036 102 100,29	12 761 529,79	-
Juni / June	10 882,68	127 774 995 565,88	8 870 799,47	-
Juli / July	11 286,42	131 818 631 883,20	9 145 815,02	-
Agustus / August	-	-	-	-
September / September	10 362,66	123 653 707 864,59	8 282 785,71	-
Oktober / October	-	-	-	-
November / November	-	-	-	-
Desember / December	-	-	-	-
Tahun / Year 2018	85 832,35	910 000 317 075,22	64 441 468,73	-
2017	131 895 195,7	1 024 599 879 680,00	78 815 375,59	-
2016	140 060 771,0	1 092 166 399 220,00	84 012 799,94	-

Sumber/ : Dinas Perindustrian, Perdagangan, Koperasi, dan UKM Kabupaten Sanggau /
Source *Regional Office of Industry, Trade, Cooperative, and SME of Sanggau Regency*

Tabel 7.1.2 Jumlah Timbangan, Takaran dan Perlengkapan yang Ditera Ulang Menurut Kecamatan di Kabupaten Sanggau, 2015-2018
Number of Scales, Cubic Measure, and Rechecked Tools by Subdistrict in Sanggau Regency, 2015-2018

Kecamatan/ Subdistrict	Tahun / Year			
	2015	2016	2017	2018
(1)	(2)	(3)	(4)	(5)
01. T o b a	-	89	114	291
02. M e l i a u	134	119	134	323
03. K a p u a s	481	426	529	1 183
04. M u k o k	21	31	21	275
05. J a n g k a n g	47	30	110	139
06. B o n t i	63	-	63	208
07. P a r i n d u	169	157	244	547
08. T a y a n H i l i r	92	98	95	558
09. B a l a i	118	139	217	763
10. T a y a n H u l u	82	66	84	725
11. K e m b a y a n	82	98	85	669
12. B e d u a i	57	52	140	265
13. N o y a n	-	11	18	82
14. S e k a y a m	141	25	149	518
15. E n t i k o n g	-	26	64	322
Jumlah / Total	1 487	1 367	2 067	6 868

Sumber/ : Dinas Perindustrian, Perdagangan, Koperasi, dan UKM Kabupaten Sanggau /
 Source Regional Office of Industry, Trade, Cooperative, and SME of Sanggau Regency

Tabel 7.1.3 Banyaknya Penerbitan Tanda Daftar Perusahaan (TDP) di Kabupaten Sanggau Menurut Kecamatan, 2018
Table *Number of Enterprise License Published in Sanggau Regency by Subdistrict, 2018*

Kecamatan/ Subdistrict	Bentuk Perusahaan / Type of Enterprise			
	PT/ Limited Liability	Perseroan Komanditer/ CV	PO/ Individuals	Koperasi/ Cooperative
(1)	(2)	(3)	(4)	(5)
01. T o b a	-	-	7	1
02. M e l i a u	4	4	15	-
03. Kapuas	17	57	70	7
04. M u k o k	4	1	13	1
05. Jangkang	-	1	14	-
06. B o n t i	-	-	2	1
07. Parindu	2	7	20	1
08. Tayan Hilir	2	3	23	-
09. B a l a i	-	2	9	-
10. Tayan Hulu	2	9	17	1
11. Kembayan	3	1	14	-
12. Beduai	1	1	4	-
13. N o y a n	-	-	-	-
14. Sekayam	7	5	38	1
15. Entikong	3	2	4	-
Jumlah/ Total 2018	45	93	250	13
2017	61	176	418	38
2016	44	101	353	37
2015	44	126	355	24

Sumber/ : Dinas Penanaman Modal dan Pelayanan Terpadu Satu Pintu Kabupaten Sanggau /
 Source Regional Office of Investment and One Door Integrated Service of Sanggau Regency

Tabel 7.1.4 Perkembangan Harga Semen di Kabupaten Sanggau (Rupiah), 2014-2018
Table Trend of Cement Price in Sanggau Regency (rupiahs), 2014-2018

Bulan / Month	2014	2015	2016	2017	2018
(1)	(2)	(3)	(4)	(5)	(6)
Januari / January	78 000	86 000	83 000	81 000	80 000
Februari / February	78 000	82 500	83 000	82 000	80 000
Maret / March	78 000	82 500	83 000	82 000	80 000
April / April	78 000	82 500	82 000	83 000	80 000
Mei / May	78 000	82 500	82 000	82 000	80 000
Juni / June	78 000	82 000	84 000	82 000	80 000
Juli / July	78 000	83 000	85 000	82 000	80 000
Agustus / August	78 000	83 000	85 000	82 000	80 000
September / September	78 000	83 000	85 000	82 000	83 000
Oktober / October	78 000	83 000	82 000	82 000	83 000
Nopember / November	78 000	83 000	82 000	81 000	83 000
Desember / December	82 000	83 000	83 000	81 000	82 000
Rata-Rata Harga / Price Average	78 333	83 000	83 250	81 833	80 917

Sumber/ : Survei Harga Konsumen Perdesaan, BPS /

Source Rural Consumer Price Survey, BPS-Statistics Indonesia

Tabel 7.1.5 Perkembangan Rata-Rata Harga Kebutuhan Pokok di Ibukota Kabupaten Sanggau (Rupiah), 2018
Table *Trend of Primary Necessity Price in Capital of Sanggau Regency (Rupiahs), 2018*

Jenis Komoditi/ <i>Type of Commodity</i>	Satuan/ <i>Unit</i>	Harga/ <i>Price</i>
(1)	(2)	(3)
Beras	Kg	13 325
Gula Pasir	Kg	12 417
Minyak Goreng	Kg	12 417
Margarine Blue Band	Sachet	7 083
Daging		
Daging Sapi	Kg	140 000
Daging babi	Kg	76 667
Daging Ayam Ras	Kg	43 167
Daging Ayam Kampung	Kg	78 917
Telur		
Telur Ayam Ras	Kg	23 642
Telur Ayam Kampung	Butir	3 958
Telur Asin	Butir	3 792
Ikan Laut		
Ikan Kembung	Kg	37 833
Ikan Tongkol	Kg	42 167
Susu		
Susu Kental Manis Putih	Kaleng	10 000
Susu Bubuk Dancow	Kotak	44 500
Garam Hancur	Bungkus	2 500

Lanjutan Tabel/ *Continued Table 7.1.5*

Jenis Komoditi/ <i>Type of Commodity</i>	Satuan/ <i>Unit</i>	Harga/ <i>Price</i>
(1)	(2)	(3)
Sayuran		
Bayam	Kg	12 250
Tomat Sayur	Kg	16 250
Kacang Panjang	Kg	13 667
Kangkung	Kg	10 500
Ketimun	Kg	11 083
Kol Putih	Kg	14 917
Sawi Hijau	Kg	13 250
Kecambah	Kg	10 333
Terung	Kg	12 667
Wortel	Kg	19 750
Kentang	Kg	19 167
Cabe Rawit	Kg	70 000
Buah Buahan		
Pisang Ambon	Kg	9 833
Semangka	Kg	10 000
Jeruk	Kg	15 000
Nenas	Kg	8 583

Sumber/ : Survei Harga Konsumen Perdesaan, BPS /
 Source Rural Consumer Price Survey, BPS-Statistics Indonesia

7.2 KOPERASI/COOPERATIVE

Tabel 7.2.1 Keadaan Koperasi Unit Desa (KUD) di Kabupaten Sanggau, 2016-2018
Table Condition of Village Unit Cooperative in Sanggau Regency, 2016-2018

Uraian / Description	Satuan / Unit	2016	2017	2018
(1)	(2)	(4)	(5)	(6)
01. Jumlah Koperasi	Unit	74	74	74
02. Keanggotaan				
a. Penuh	Orang	28 130	29 318	20 803
b. Calon	Orang	-	-	-
03. Modal Sendiri	Rp. 000	31 869 969 600	51 094 880 547	44 514 471 574
04. Hutang				
a. Jangka Panjang	Rp. 000	-	-	-
b. Jangka Pendek	Rp. 000	-	-	-
05. Asset	Rp. 000	135 653 940 864	518 580 451 649	141 337 611 753
06. Volume Usaha	Rp. 000	122 405 626 722	469 186 599 554	37 682 164 453
07. S H U	Rp. 000	17 358 571 193	9 642 371 268	3 046 301 407
08. Tenaga Kerja				
a. Manager PNS	Orang	3	4	2
b. Non PNS	Orang	-	-	-
c. Karyawan Tetap	Orang	270	252	138
d. Karyawan Lepas	Orang	-	-	-

Sumber/ : Dinas Perindustrian, Perdagangan, Koperasi, dan UKM Kabupaten Sanggau /
 Source Regional Office of Industry, Trade, Cooperative, and SME of Sanggau Regency

Tabel 7.2.2 Keadaan Koperasi Non KUD di Kabupaten Sanggau, 2016-2018
Table Condition of Non Village Unit Cooperative in Sanggau Regency, 2016-2018

Uraian / Description	Satuan / Unit	2016	2017	2018
(1)	(2)	(3)	(4)	(5)
01. Jumlah Koperasi	Unit	298	313	324
02. Keanggotaan				
a. Penuh	Orang	94 061	104 310	308 320
b. Calon	Orang	-	-	-
03. Modal Sendiri	Rp. 000	172 487 741 070	332 844 970 245	849 869 894 706
04. Hutang				
a. Jangka Panjang	Rp. 000	-	-	-
b. Jangka Pendek	Rp. 000	-	-	-
05. Asset	Rp. 000	488 221 300 322	703 942 159 478	1 539 102 642 291
06. Volume Usaha	Rp. 000	205 185 605 142	358 889 194 513	2 987 338 139 220
07. S H U	Rp. 000	26 127 020 143	30 052 162 885	11 216 565 062
08. Tenaga Kerja				
a. Manager PNS	Orang	21	25	14
b. Non PNS	Orang	-	-	-
c. Karyawan Tetap	Orang	512	663	1 323
d. Karyawan Lepas	Orang	-	-	-

Sumber/ : Dinas Perindustrian, Perdagangan, Koperasi, dan UKM Kabupaten Sanggau /
 Source Regional Office of Industry, Trade, Cooperative, and SME of Sanggau Regency

Tabel 7.2.3 Banyaknya KUD dan Non KUD Dirinci Menurut Kecamatan di Kabupaten Sanggau, 2016-2018
Table *Number of Village Unit Cooperative and Non Village Unit Cooperative by Subdistrict in Sanggau Regency, 2016-2018*

Kecamatan/ Subdistrict	2016		2017		2018	
	KUD	Non KUD	KUD	Non KUD	KUD	Non KUD
(1)	(2)	(3)	(4)	(5)	(6)	(7)
01. T o b a	1	11	1	12	1	14
02. M e l i a u	20	19	20	20	21	20
03. Kapuas	18	111	18	113	18	114
04. M u k o k	4	8	4	11	4	13
05. Jangkang	2	10	2	10	2	11
06. B o n t i	2	10	2	10	2	10
07. Parindu	7	15	7	17	7	16
08. Tayan Hilir	3	17	3	20	3	22
09. B a l a i	1	10	1	10	1	10
10. Tayan Hulu	8	26	8	27	8	30
11. Kembayan	2	20	2	21	2	21
12. Beduai	2	4	2	4	1	4
13. N o y a n	2	5	2	5	3	4
14. Sekayam	2	24	2	25	2	26
15. Entikong	-	8	-	8	-	8
Jumlah / Total	74	298	74	313	75	323

Sumber/ : Dinas Perindustrian, Perdagangan, Koperasi, dan UKM Kabupaten Sanggau /
 Source Regional Office of Industry, Trade, Cooperative, and SME of Sanggau Regency

Tabel 7.2.4 Jumlah Anggota KUD dan Non KUD di Kabupaten Sanggau, 2016-2018
Table Number of Member of Village Unit Cooperative and Non Village Unit Cooperative by Subdistrict in Sanggau Regency, 2016-2018

Kecamatan/ Subdistrict	2016		2017		2018	
	KUD	Non KUD	KUD	Non KUD	KUD	Non KUD
(1)	(2)	(3)	(4)	(5)	(4)	(5)
01. T o b a	-	10 695	-	12 883	-	13 287
02. M e l i a u	4 556	2 818	4 921	2 901	3 455	556
03. K a p u a s	4 593	27 202	5 198	29 346	4 665	20 785
04. M u k o k	4 923	224	4 904	629	6 628	-
05. J a n g k a n g	87	114	87	114	-	54
06. B o n t i	796	1 182	796	1 182	800	523
07. P a r i n d u	6 083	581	6 070	1 060	4 763	187 722
08. T a y a n H i l i r	1 409	1 374	1 409	1 704	-	432
09. B a l a i	-	34 208	-	34 523	-	35 637
10. T a y a n H u l u	4 328	2 037	4 951	2 037	336	32 122
11. K e m b a y a n	1 202	1 760	829	1 867	156	918
12. B e d u a i	115	56	115	56	-	-
13. N o y a n	38	1 070	38	897	-	1 326
14. S e k a y a m	-	10 564	-	14 523	-	14 395
15. E n t i k o n g	-	176	-	588	-	470
Jumlah / Total	28 130	94 061	29 318	104 310	20 803	308 227

Sumber/ : Dinas Perindustrian, Perdagangan, Koperasi, dan UKM Kabupaten Sanggau /
 Source Regional Office of Industry, Trade, Cooperative, and SME of Sanggau Regency

7.3 LOGISTIK/LOGISTIC

Tabel 7.3.1 Pemasukan Beras pada Kantor Seksi Logistik Sanggau (Kg), 2014-2018
Table Importation of Rice to Sanggau Logistics Section Office (Kg), 2014-2018

Bulan/ Month	Tahun / Year				
	2014	2015	2016	2017	2018
(1)	(2)	(3)	(4)	(5)	(6)
Januari / January	736 943	-	449 785	-	321 000
Februari / February	262 572	499 755	499 755	-	225 000
Maret / March	633 746	952 485	999 500	399 165	501 000
April / April	1 050 424	47 040	-	363 035	8 000
Mei / May	70 027	499 785	648 460	21 000	110 000
Juni / June	999 510	-	366 050	51 800	108 000
Juli / July	-	448 365	614 290	400 050	65 500
Agustus / August	-	387 915	385 215	393 570	234 500
September / September	283 434	193 230	378 750	121 380	500 000
Oktober / October	216 321	514 875	121 010	696 040	250 000
November / November	-	299 850	499 755	296 080	28 000
Desember / December	-	257 981	499 755	321 880	350 000
Jumlah / Total	4 252 977	4 101 281	5 462 325	3 064 000	2 701 000

Catatan/ Note :

- Data hanya mencakup wilayah Kabupaten Sanggau/ These data only covers Sanggau Regency area

Sumber/ : Kantor Seksi Logistik Sanggau/

Source Sanggau Logistics Section Office

Tabel 7.3.2 Penyaluran Beras pada Kantor Seksi Logistik Sanggau (Kg), 2014-2018
Table *Distribution of Rice in Sanggau Logistics Section Office (Kg), 2014-2018*

Bulan/ Month	Tahun / Year				
	2014	2015	2016	2017	2018
(1)	(2)	(3)	(4)	(5)	(6)
Januari / January	10 280	356 925	38 925	81 540	43 300
Februari / February	95 170	12 225	269 930	85 680	49 122
Maret / March	509 140	465 915	169 985	20 220	167 620
April / April	505 615	721 620	214 795	10 970	172 775
Mei / May	583 515	268 800	189 390	181 900	191 480
Juni / June	419 030	423 030	311 708	648 785	85 080
Juli / July	372 160	317 845	112 990	106 355	93 470
Agustus / August	348 655	315 510	134 215	42 960	67 730
September / September	620 155	650 100	330 700	352 975	178 080
Oktober / October	258 580	371 575	258 170	308 845	99 360
November / November	82 245	496 750	222 905	342 275	333 380
Desember / December	66 340	322 955	351 905	125 570	53 560
Jumlah / Total	3 870 885	4 723 250	2 605 618	2 308 075	1 534 957

Catatan/ Note :

- Data hanya mencakup wilayah Kabupaten Sanggau/ These data only covers Sanggau Regency area

Sumber/ : Kantor Seksi Logistik Sanggau/

Source Sanggau Logistics Section Office

Tabel 7.3.3 Penyaluran Beras Dari Kantor Seksi Logistik Sanggau Menurut Golongan yang Menerima (Kg), 2018
Table *Distribution of Rice from Sanggau Logistics Section Office by Receiving Group (Kg), 2018*

Bulan/ Month	Bantuan Rawan Pangan*	Raskin	Karyawan/ PKWT Gasman	Cadangan Beras Pemerintah	Lain-Lain/ Cadangan Beras Pemerintah Daerah	Rumah Pakan Kita (RPK)
(1)	(2)	(3)	(4)	(5)	(6)	(7)
Januari / January	-	-	340	11 580	10 000	21 380
Februari / February	-	2 450	340	9 975	-	36 357
Maret / March	-	154 800	340	300	-	12 180
April / April	-	166 210	340	1 325	-	4 900
Mei / May	-	161 020	340	5 450	21 500	3 170
Juni / June	-	76 840	340	3 000	-	4 900
Juli / July	-	77 380	340	11 300	-	4 450
Agustus / August	-	59 040	340	2 900	-	5 450
September / September	-	168 480	340	4 510	-	4 750
Oktober / October	-	91 830	340	3 790	-	3 400
November / November	-	319 290	290	4 050	-	9 750
Desember / December	-	-	290	4 420	37 500	11 350
Jumlah / Total	-	1 277 340	3 980	62 600	69 000	122 037

Catatan/ Note :

*) Terdiri dari PTP, Bansos, Transmigrasi dan OP/ *Consists of PTP, Social Relief, Resettlement, and Food Operations*

**) Data hanya mencakup wilayah Kabupaten Sanggau/ *These data only covers Sanggau Regency area*

Sumber/ : Kantor Seksi Logistik Sanggau/

Source Sanggau Logistics Section Office

Tabel 7.3.4 Realisasi Pengadaan dan Penyaluran Beras di Kabupaten Sanggau (Kg), 2018
Table Realization of Rice Distribution in Sanggau Regency (Kg), 2018

Uraian	Jan	Feb	Mar	Apr	Mei	Jun
(1)	(2)	(3)	(4)	(5)	(6)	(7)
I. Persediaan Awal	332 990	610 690	786 568	1 119 948	955 173	873 692
II. Penerimaan	321 000	225 000	501 000	8 000	110 000	108 000
- Pengadaan DN	-	1 000	-	8 000	10 000	8 000
a. Beras	-	-	-	-	-	-
b. Gabah	-	-	-	-	-	-
- Pengadaan LN	-	-	-	-	-	-
- Beras Hasil Giling (HGL)	-	-	-	-	-	-
- Move In	321 000	224 000	501 000	-	100 000	100 000
a. Regional	321 000	224 000	501 000	-	100 000	100 000
b. Nasional	-	-	-	-	-	-
c. Movlok	-	-	-	-	-	-
- Hasil Pengolahan	-	-	-	-	-	-
- Koreksi	-	-	-	-	-	-
III. Penyaluran	43 300	49 122	167 620	172 775	191 480	85 080
- Pengeluaran	43 300	49 122	167 620	172 775	191 480	85 080
a. Raskin	-	2 450	154 800	166 210	161 020	76 840
b. Raskin 13	-	-	-	-	-	-
c. Raskin 14	-	-	-	-	-	-
d. Raskin 15	-	-	-	-	-	-
e. Operasi Pasar Murni	11 580	9 900	-	-	4 450	3 000
f. Gol Anggaran, TNI, Polri	-	75	300	1 325	-	-
g. Karyawan/ PKWT	340	340	340	340	340	340
h. Cadangan Pemerintah	-	-	-	-	1 000	-
i. Lain-lain	10 000	-	-	-	21 500	-
j. Rumah Pangan Kita (RPK)	21 380	36 357	12 180	4 900	3 170	4 900
- Koreksi	-	-	-	-	-	-
IV. Susut	-	-	-	-	-	-
V. Persediaan Akhir	610 690	786 568	1 119 948	955 173	873 693	896 612

Lanjutan Tabel/ *Continued Table 7.3.4*

Uraian	Jul	Ags	Sept	Okt	Nov	Des
(1)	(8)	(9)	(10)	(11)	(12)	(13)
I. Persediaan Awal	869 613	868 643	1 035 413	1 357 333	1 507 973	1 202 593
II. Penerimaan	65 500	234 500	500 000	250 000	28 000	350 000
- Pengadaan DN	-	-	-	-	28 000	-
a. Beras	-	-	-	-	-	-
b. Gabah	-	-	-	-	-	-
- Pengadaan LN	-	-	-	-	-	-
- Beras Hasil Giling (HGL)	-	-	-	-	-	-
- Move In	65 500	234 500	500 000	250 000	-	350 000
a. Regional	65 500	234 500	500 000	250 000	-	350 000
b. Nasional	-	-	-	-	-	-
c. Movlok	-	-	-	-	-	-
- Hasil Pengolahan	-	-	-	-	-	-
- Koreksi	-	-	-	-	-	-
III. Penyaluran	93 470	67 730	178 080	99 360	333 380	53 560
- Pengeluaran	93 470	67 730	178 080	99 360	333 380	53 560
a. Raskin	77 380	59 040	168 480	91 830	319 290	-
b. Raskin 13	-	-	-	-	-	-
c. Raskin 14	-	-	-	-	-	-
d. Raskin 15	-	-	-	-	-	-
e. Operasi Pasar Murni	11 300	2 900	4 510	3 790	4 050	4 420
f. Gol Anggaran, TNI, Polri	-	-	-	-	-	-
g. Karyawan/ PKWT	340	340	340	340	290	290
h. Cadangan Pemerintah	-	-	-	-	-	-
i. Lain-lain	-	-	-	-	-	37 500
j. Rumah Pangan Kita (RPK)	4 450	5 450	4 750	3 400	9 750	11350
- Koreksi	-	-	-	-	-	-
IV. Susut	-	-	-	-	-	-
V. Persediaan Akhir	841 643	1 035 413	1 357 333	1 507 973	1 202 593	1 499 033

Sumber/ : Kantor Seksi Logistik Sanggau/
 Source Sanggau Logistics Section Office

WISATAWAN, HOTEL, & PARIWISATA

TOURIST, HOTEL, & TOURISM

8

Jumlah Objek Pariwisata Tahun 2018
NUMBER OF TOURISM OBJECT, 2018

49



Objek Wisata Alam
NATURAL ATTRACTIONS



Objek Wisata Budaya
CULTURAL ATTRACTIONS

15

27



Cagar Budaya
CULTURAL HERITAGE



Terdapat
THERE ARE

27

Air Terjun
WATERFALL

di Kabupaten Sanggau
IN SANGGAU REGENCY



PENJELASAN TEKNIS

1. **Wisatawan mancanegara** (wisman) ialah setiap pengunjung yang mengunjungi suatu negara di luar tempat tinggalnya, didorong oleh satu atau beberapa keperluan tanpa bermaksud memperoleh penghasilan di tempat yang dikunjungi dan lamanya kunjungan tersebut tidak lebih dari satu tahun (12 bulan). Definisi ini mencakup 2 (dua) kategori wisatawan mancanegara, yaitu :
 - a. Wisatawan (turis) ialah setiap pengunjung seperti definisi di atas yang tinggal paling sedikit 24 jam, akan tetapi tidak lebih dari 1 (satu) tahun di tempat yang dikunjungi, dengan maksud antara lain: berlibur, rekreasi, olah raga, bisnis, menghadiri pertemuan, studi, dan kunjungan dengan alasan kesehatan.
 - b. *Excursionist* ialah setiap pengunjung seperti definisi di atas yang tinggal kurang dari 24 jam di tempat yang dikunjungi (termasuk "Cruise passengers"). Cruise Passengers ialah setiap pengunjung yang tiba di suatu negara di mana mereka tidak menginap di akomodasi yang tersedia di negara tersebut, misalnya dengan kapal laut.
2. **Rata-rata lama tinggal** adalah rata-rata waktu tinggal wisatawan mancanegara di Indonesia untuk satu kali kunjungan.
3. Usaha penyediaan akomodasi adalah usaha yang menyediakan pelayanan penginapan yang dapat dilengkapi

TECHNICAL NOTES

1. **An International Visitor** is any person visiting a country other than his usual place of residence for any reason other than for earning income in the country visited, and the length of stay is no more than one year (12 months). This definition covers two categories of foreign visitors, namely :
 - a. "Tourist" is any visitor staying for at least 24 hours, but no more than one year, in the country visited, with the intention of visiting, and for any of these purposes: Pleasure, recreation and sports, Business, visiting friends and relatives, missions, attending meetings, conferences, visit for health reasons and study.
 - b. "Excursionist" is any visitor staying less than 24 hours in the country visited including, "Cruise Passengers", i.e. visitors arriving in a country without staying in any accommodation available in the visited country.
2. **Average length of stay** is the average stay duration of foreign visitor in Indonesia for one trip.
3. *The business of providing accommodation* is a business that provides specialty services that can

dengan pelayanan pariwisata lainnya. Usaha penyediaan akomodasi dapat berupa hotel, vila, pondok wisata, bumi perkemahan, persinggahan karavan, dan akomodasi lainnya yang digunakan untuk tujuan pariwisata.

4. **Hotel** adalah penyediaan akomodasi secara harian berupa kamar-kamar di dalam satu bangunan yang dapat dilengkapi dengan jasa pelayanan makan dan minum, kegiatan hiburan dan atau fasilitas lainnya. Hotel terdiri dari hotel berbintang dan hotel non-bintang.
 5. **Hotel bintang** adalah usaha penyediaan jasa pelayanan penginapan, makan minum serta jasa lainnya bagi umum dengan menggunakan sebagian atau seluruh bangunan. Usaha ini dikelola secara komersial serta memenuhi ketentuan persyaratan sebagai hotel bintang (termasuk berlian) yang ditetapkan dalam surat keputusan instansi yang membinanya. Misalnya hotel bintang lima, hotel bintang empat dan seterusnya.
 6. **Tingkat penghunian kamar hotel** adalah persentase banyaknya malam kamar yang dihuni terhadap banyaknya malam kamar yang tersedia.
 7. **Rata-rata lamanya tamu menginap** adalah banyaknya malam tempat tidur yang terpakai (malam tamu) dengan banyaknya tamu yang menginap di hotel atau akomodasi lainnya.
4. *Hotel is a daily supply of accommodation rooms within a building which can be equipped with eating and drinking services, entertainment activities and/or other facilities. Hotel consists of a classified hotel and a non-classified hotel.*
 5. *A star hotel is the business of providing an accommodation, eating and drinking as well as other services for the public by using a building or a part of a building. It is managed commercially and meets specified requirements as a star hotel (including diamonds) set forth in the decree of fostering agency. For example, five star hotel, four star hotel, and so on.*
 6. *Room occupancy rate is the number of room-nights occupied divided by the number of room-nights available, multiplied by 100 percent.*
 7. *Average length of stay is the number of bed-nights used (guest night) divided by the number of guests coming to spend the night at the accommodation.*

ULASAN**DESCRIPTION****8.1 Wisman**

Kabupaten Sanggau berbatasan di sebelah utara dengan Malaysia Timur (Sarawak). Hal ini menjadi salah satu keuntungan tersendiri, baik dalam kegiatan perekonomian maupun kegiatan lain yang dapat menghasilkan devisa, seperti adanya kunjungan dari warga asing mancanegara melalui Pos Pemeriksaan Lintas Batas (PPLB) Entikong. Kunjungan warga asing ini dapat berupa kunjungan usaha, wisata, kunjungan sosial budaya, kunjungan singkat, dan lainnya. Data mengenai kunjungan warga asing diperoleh melalui Survei Kunjungan Tamu Asing yang dikumpulkan oleh Kantor Imigrasi Entikong yang bekerja sama dengan Badan Pusat Statistik.

Pada tahun 2018, rata-rata jumlah kedatangan Warga Negara Malaysia melalui PPLB Entikong sebanyak 6 orang, dan Warga Negara Indonesia (WNI) sebanyak 611 orang. Rata-rata keberangkatan WNI sebanyak 937 orang, sedangkan keberangkatan Warga Negara Malaysia sebanyak 8 orang.

Jumlah Warga Negara Asing (WNA) yang datang menurut jenis Visa disajikan pada tabel 8.1.2. WNA yang datang melalui PPLB paling banyak menggunakan Bebas Visa Kunjungan Singkat (BVKS), yaitu sebanyak 15.604 orang sepanjang tahun 2018. Adapun BVKS adalah kunjungan tanpa visa yang diberikan sebagai pengecualian bagi orang asing warga negara dari negara-negara tertentu yang bermaksud mengadakan kunjungan ke Indonesia dalam rangka berlibur, kunjungan sosial budaya, kunjungan usaha dan tugas pemerintah.

8.1 Foreign Tourist

Sanggau Regency is bordered by East Malaysia (Sarawak) on the north. This has become one of the advantages of its own, both in economic activities and other activities that can generate income, such as the visit of foreign nationals through Entikong Transboundary Check Point (PPLB). Those visits can be a business trip, travel, social and cultural visit, a short visit, and more. Data regarding those visits obtained through a Survey of Inbound-Outbound Tourism (VIOT) collected by the Immigration Office Entikong in collaboration with the Statistics Indonesia.

In 2018, the average number of Malaysian citizen arrivals through PPLB Entikong was about 6 persons, while the Indonesian citizen (WNI) arrivals was about 611 persons. The average number of Indonesian citizen departure as many as 937 persons, while the Malaysia citizen departure as many as 8 persons.

Number of Foreigners (WNA) which comes according the type of Visa are presented in Table 8.1.2. Foreigners who come through PPLB Entikong most widely used Free Short Visit Visa (BVKS), as many as 15.604 people throughout 2018. BVKS is visit without a visa granted as an exception for foreign nationals from certain countries who intend to visit Indonesia in order to have a vacation, socio-culture, business and government duties.

Gambar 9 Jumlah Kedatangan dan Keberangkatan WNI yang Melintas Menggunakan Pas Lintas Batas (PLB), 2018
Picture **Number of Arrival and Departure of Indonesian Citizen who Pass using Border Crossing Pass (BCP), 2018**

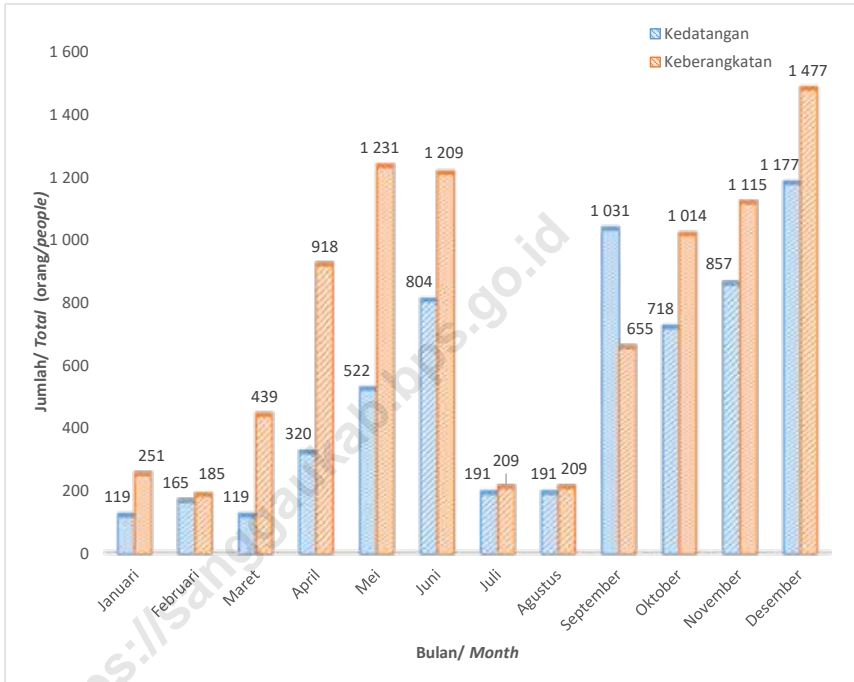

8.1 WISATAWAN/TOURIST

Tabel 8.1.1 Jumlah Warga Negara Malaysia dan Warga Negara Indonesia yang Melintas Menggunakan Pas Lintas Batas (PLB), 2018
Table Number of Malaysian Citizen and Indonesian Citizen who Pass using Border Crossing Pass (BCP), 2018

Bulan/ Month	Kewarganegaraan/ Citizenship			
	Malaysia		Indonesia	
	Tiba/ Arrival	Berangkat/ Departure	Tiba/ Arrival	Berangkat/ Departure
(1)	(2)	(3)	(4)	(5)
Januari / January	18	38	871	1 292
Februari / February	1	3	608	823
Maret / March	7	1	527	832
April / April	-	-	593	912
Mei / May	7	7	589	879
Juni / June	5	6	592	886
Juli / July	1	1	484	752
Agustus / August	4	10	410	662
September / September	2	1	540	844
Oktober / October	15	5	662	1 059
November / November	5	15	633	1 135
Desember / December	7	6	820	1 164
Rata-rata / Average	6	8	611	937

Sumber/ : Survei Inbound-Outbound Tourists/
 Source Inbound-Outbound Tourists Survey

Tabel 8.1.2 Jumlah Kedatangan WNA Pengunjung Singkat, 2018
Table Number of Foreign Citizens with Short-Term Visit, 2018

Bulan/ Month	Dengan Visa			Tanpa Visa		Visa Tinggal Terbatas	Visa Dinas
	Visa Singgah	Visa Kun- jungan	VKBP	BVKS	VOA/ VKSK		
(1)	(2)	(3)	(4)	(5)	(6)	(7)	(8)
Januari / January	-	2	6	693	3	-	-
Februari / February	1	1	2	1 457	-	-	-
Maret / March	5	25	4	1 349	-	-	-
April / April	-	19	-	747	-	-	4
Mei / May	-	13	8	1 219	1	-	3
Juni / June	-	12	15	1 891	10	-	4
Juli / July	-	17	10	908	2	-	1
Agustus / August	2	8	1	1 334	6	-	-
September / September	3	12	5	1 170	3	-	11
Oktober / October	-	10	2	781	10	-	7
November / November	5	19	4	1 174	5	-	3
Desember / December	3	23	1	2 881	2	-	1
Jumlah / Total	19	161	58	15 604	42	-	34

Catatan/ Note :

- VKBP = Visa Kunjungan Beberapa Kali Perjalanan
- BVKS = Bebas Visa Kunjungan Singkat
- VOA / VKSK = Visa On Arrival / Visa Kunjungan Saat Kedatangan

Sumber/ : Survei Inbound-Outbound Tourists /
 Source Inbound-Outbound Tourists Survey

Tabel 8.1.3 Jumlah Keberangkatan Melalui Pos Pemeriksaan Lintas Batas Entikong Dirinci Menurut Paspor, 2017-2018
Table Number of Departure from Entikong Transboundary Check Point by Type of Passport, 2017-2018

Bulan/ Month	Keberangkatan/ Departure					
	Paspor Biasa		SPLP Paspor		Lainnya	
	2017	2018	2017	2018	2017	2018
(1)	(2)	(3)	(4)	(5)	(6)	(7)
Januari / January	27 152	20 886	-	-	-	-
Februari / February	28 651	16 803	-	-	-	-
Maret / March	25 721	8 785	-	-	-	-
April / April	23 251	15 729	-	-	-	-
Mei / May	20 089	13 771	-	-	-	-
Juni / June	11 155	20 355	-	-	-	-
Juli / July	36 729	25 285	-	-	-	-
Agustus / August	11 074	19 618	-	-	-	-
September / September	18 227	17 570	-	-	-	-
Oktober / October	19 295	15 550	-	-	-	-
November / November	16 935	14 532	-	-	-	-
Desember / December	15 914	22 049	-	-	-	-
Jumlah / Total	254 193	210 933	-	-	-	-
Rata-Rata / Average	21 183	17 578	-	-	-	-

Sumber/ : Survei Inbound-Outbound Tourists /
 Source Inbound-Outbound Tourists Survey

Tabel 8.1.4 Jumlah Kedatangan Melalui Pos Pemeriksaan Lintas Batas Entikong Dirinci Menurut Paspor, 2017-2018
Table Number of Arrival to Entikong Transboundary Check Point by Type of Pasport, 2017-2018

Bulan/ Month	Kedatangan/ Arrival					
	Paspor Biasa		SPLP Paspor		Lainnya	
	2017	2018	2017	2018	2017	2018
(1)	(2)	(3)	(4)	(5)	(6)	(7)
Januari / January	24 544	14 440	-	-	-	-
Februari / February	17 422	9 488	-	-	-	-
Maret / March	22 564	18 020	-	-	-	-
April / April	20 956	8 712	-	-	-	-
Mei / May	22 455	9 946	-	-	-	-
Juni / June	23 685	13 516	-	-	-	-
Juli / July	13 597	9 323	-	-	-	-
Agustus / August	22 109	7 888	-	-	-	-
September / September	9 261	7 083	-	-	-	-
Oktober / October	10 726	7 263	-	-	-	-
November / November	11 857	6 885	-	-	-	-
Desember / December	19 340	13 109	-	-	-	-
Jumlah / Total	218 516	125 673	-	-	-	-
Rata -Rata / Average	18 210	10 473	-	-	-	-

Sumber/ : Survei Inbound-Outbound Tourists /
 Source Inbound-Outbound Tourists Survey

Tabel 8.1.5 Jumlah Keberangkatan Melalui Pos Pemeriksaan Lintas Batas Entikong Dirinci Menurut Kebangsaan, 2018
Table *Number of Departure from Entikong Transboundary Check Point by Nationality, 2018*

Bulan/ Month	Keberangkatan / Departure						Jumlah
	ASEAN	Asia (Tanpa ASEAN)	Timur Tengah	Eropa	Amerika	Lainnya	
(1)	(2)	(3)	(4)	(5)	(6)	(7)	(9)
Januari / January	903	22	9	23	13	10	980
Februari / February	1 317	67	4	32	7	4	1 431
Maret / March	1 235	64	2	29	8	5	1 343
April / April	766	35	1	46	6	17	871
Mei / May	1 012	23	-	35	8	5	1 083
Juni / June	2 020	31	2	21	3	3	2 080
Juli / July	927	44	1	34	14	38	1 058
Agustus / August	1 067	84	1	57	6	8	1 223
September / September	1 211	29	-	32	11	21	1 304
Oktober / October	697	16	-	53	14	15	795
November / November	958	18	-	30	6	6	1 018
Desember / December	2 773	57	1	34	6	14	2 885
Jumlah / Total	14 886	490	21	426	102	146	16 071
Rata-Rata / Average	1 241	41	2	36	9	12	1 339

Sumber / : Survei Inbound-Outbound Tourists /
 Source Inbound-Outbound Tourists Survey

Tabel 8.1.6 Jumlah Kedatangan Melalui Pos Pemeriksaan Lintas Batas Entikong Dirinci Menurut Kebangsaan, 2018
Table Number of Arrival to Entikong Transboundary Check Point by Nationality, 2018

Bulan/ Month	Kedatangan / Arrival						Jumlah
	ASEAN	Asia (Tanpa ASEAN)	Timur Tengah	Eropa	Amerika	Lainnya	
(1)	(2)	(3)	(4)	(5)	(6)	(7)	(9)
Januari / January	627	22	10	33	8	11	711
Februari / February	1 370	59	4	21	11	10	1 475
Maret / March	1 253	60	-	44	7	23	1 387
April / April	678	49	-	34	2	3	766
Mei / May	1 167	19	2	39	9	5	1 241
Juni / June	1 820	36	-	56	9	9	1 930
Juli / July	798	38	-	51	13	37	937
Agustus / August	1 208	82	1	37	6	20	1 354
September / September	1 113	38	-	37	8	5	1 201
Oktober / October	711	36	-	34	10	12	803
November / November	1 153	17	1	25	1	10	1 207
Desember / December	2 813	48	1	28	10	10	2 910
Jumlah / Total	14 711	504	19	439	94	155	15 922
Rata-Rata / Average	1 226	42	2	37	8	13	1 327

Sumber/ : Survei Inbound-Outbound Tourists /
 Source Inbound-Outbound Tourists Survey

8.2 HOTEL/HOTEL

Tabel 8.2.1 Banyaknya Akomodasi Menurut Kecamatan di Kabupaten Sanggau, 2015
Table *Number of Accommodation Enterprise in Sanggau Regency by Subdistrict, 2015*

Kecamatan/ Subdistrict	Banyaknya Akomodasi/ Number of Accommodation
(1)	(2)
01. T o b a	-
02. M e l i a u	3
06. Kapuas	17
07. M u k o k	1
12. Jangkang	1
13. B o n t i	-
14. Parindu	2
15. Tayan Hilir	6
16. B a l a i	1
17. Tayan Hulu	5
18. Kembayan	2
19. Beduai	-
20. N o y a n	-
21. Sekayam	3
22. Entikong	12
Jumlah / Total 2015	53

Sumber/ : Survei Hotel Tahunan (VHTL), BPS /
 Source Hotels Survey, BPS-Statistics Indonesia

Tabel 8.2.2 Daftar Akomodasi Menurut Kecamatan di Kabupaten Sanggau, 2015
Table *Directory of Accommodation Enterprise in Sanggau Regency by Subdistrict, 2015*

Kecamatan/ Subdistrict	Nama Akomodasi/ Name of Accommodation	Alamat / Address
(1)	(2)	(3)
01. T o b a	-	-
02. M e l i a u	Penginapan Sri Indah	Jl. Gst. Lekar RT. I Meliau Hilir
	Sri Wedari	Jl. Kapuas RT. I Meliau Hilir
	Sinar Himalaya	Jl Karya Bhakti RT 10 Meliau Hilir
03. Kapuas	Carano Hotel	Jl. Jend. Sudirman 7 Sanggau
	Narita Hotel	Jl. A Yani No 29-30 Sanggau
	Sanggau Permai Hotel	Jl. A Yani 128 Sanggau
	Anggrek Losmen	Jl. A Yani 244.A Sanggau
	Penginapan Rancak	Komplek Terminal Bus
	Penginapan Sempurna	Jl. Mawar No.55
	Hotel Merpati	Jl. Jend. A Yani No. 23-24
	Hotel Pantai Mutiara	Jl. Kartini No.81 Sanggau
	Grand Narita Hotel	Jl. A Yani No. 20 Sanggau
	Hotel Meldy	Jl. Jend. Sudirman Sanggau
	Hotel Joko Tole	Jl. Jend. Sudirman Sanggau
	Hotel Shafira	Jl. A Yani No. 19 Sanggau
	Hotel Semboja	Jl. Jend. Sudirman No. 81-83
	Hotel Mutiara	Jl. H Said No. 1
	Hotel Gemilang	Jl. A. Yani No. 32
Hotel Emerald	Jl. Jend. Sudirman Sanggau	
Penginapan Amanda	Jl. A Yani No. 60	
04. M u k o k	Anda Ria	Jl Raya Desa Sungai Muntik
05. Jangkang	LosmenMinang Jaya	Jl. Macan Luar Rt. 07
06. B o n t i	-	-
07. Parindu	Losmen Rindu Permai	Jl. Merdeka Bodok Tlp. 22782
	Losmen Primadona	Jl. Merdeka Bodok
08. Tayan Hilir	Losmen Teratai	Jl. Pembangunan, Tayan
	Penginapan Permata	Jl. Gusti Ja'far
	Hotel Terang Bulan	Jl. Pembangunan, Tayan

Lanjutan Tabel/ *Continued Table 8.2.2*

Kecamatan/ <i>Subdistrict</i>	Nama Akomodasi/ <i>Name of Accommodation</i>	Alamat / <i>Address</i>
(1)	(2)	(3)
08. Tayan Hilir	Hotel Hujan Mas	Jl. Pembangunan, Tayan
	Hotel Marinas	Jl. GustiJa'far No. 7
	Golden Rain Hotel	Jl. Trans Kalimantan KM 2, Dsn Piasak
09. Balai	Buana Inn	Jl. Busung liung Hilir, Btg Tarang
10. Tayan Hulu	Hotel 22	Desa Sosok
	Penginapan GREEN "FA"	Jl. Raya Sosok
	Penginapan GREEN "FA" 2	Jl. Raya Sosok 2
	PenginapanTya	Jl Pasar Sosok
	Hotel Rindu Permai 2	Jl. Raya Sosok 2 No. 5 RT 02, Binjai
11. Kembayan	Penginapan Cahaya Mandiri	Jl Raya Kembayan Entikong
	Penginapan Camelia	Jl Raya Kembayan Entikong
12. Beduai	-	-
13. Noyan	-	-
14. Sekayam	Balai Indah Hotel	Jl. Pemuda 10, Balai Karangan
	Penginapan Prambanan	Jl Raya Lintas Malindo I
	Hotel Putri Prambanan	Desa Balai Karangan
15. Entikong	Bintang Kiki Hotel	Jl. Lintas Malindo
	Penginapan Nadila	Jl. Raya Entikong
	Hotel Libas	Jl. Lintas Malindo
	Penginapan Tini Jaya	Jl. Lintas Malindo
	Penginapan Borneo	Jl. Raya Entikong
	Hotel SinarJelita	Jl. Lintas Malindo
	Penginapan Simas	Jl. Lintas Malindo
	Pondok Mega Periangnan	Jl. Lintas Malindo
	PenginapanPangkaras	Jl. Lintas Malindo
	Hotel Lia	Jl. Raya Entikong
	Penginapan Abu Jaya	Jl. Raya Entikong
Penginapan Usaha Jaya	Jl. Raya Entikong	

Sumber/ : Survei Hotel Tahunan (VHTL), BPS /
 Source Hotels Survey, BPS-Statistics Indonesia

Tabel 8.2.3 Daftar Akomodasi Menurut Jumlah Kamar dan Kecamatan di Kabupaten Sanggau, 2015
Table Directory of Accommodation Enterprise and Rooms and Beds Prepared in Sanggau Regency, 2015

Kecamatan/ Subdistrict	Nama Akomodasi/ Name of Accommodation	Jml Kamar/ Total Rooms	Jml Tmp Tidur/ Total Beds
(1)	(2)	(3)	(4)
01. T o b a	-	-	-
02. M e l i a u	Penginapan Sri Indah	15	15
	Sri Wedari	11	12
	Sinar Himalaya	18	22
03. Kapuas	Carano Hotel	43	48
	Narita Hotel	20	40
	Sanggau Permai Hotel	31	45
	Anggrek Losmen	22	22
	Penginapan Rancak	10	10
	Penginapan Sempurna	17	17
	Hotel Merpati	20	40
	Hotel Pantai Mutiara	24	28
	Grand Narita Hotel	62	97
	Hotel Meldy	27	55
	Hotel Joko Tole	28	34
	Hotel Shafira	39	69
	Hotel Semboja	42	55
	Hotel Mutiara	43	64
	Hotel Gemilang	24	24
Hotel Emerald	74	75	
Penginapan Amanda	10	10	
04. M u k o k	Anda Ria	10	10
05. Jangkang	LosmenMinang Jaya	3	3
06. B o n t i	-	-	-
07. Parindu	Losmen Rindu Permai	52	85
	Losmen Primadona	12	12
08. Tayan Hilir	Losmen Teratai	24	38
	Penginapan Permata	10	15
	Hotel Terang Bulan	21	54

Lanjutan Tabel/ *Continued Table 8.2.3*

Kecamatan/ <i>Subdistrict</i>	Nama Akomodasi/ <i>Name of Accommodation</i>	Jml Kamar/ <i>Total Rooms</i>	Jml Tmp Tidur/ <i>Total Beds</i>
(1)	(2)	(3)	(4)
08. Tayan Hilir	Hotel Hujan Mas	20	30
	Hotel Marinas	23	23
	Golden Rain Hotel	15	20
09. B a l a i	Buana Inn	16	29
10. Tayan Hulu	Hotel 22	31	37
	Penginapan GREEN "FA"	8	8
	Penginapan GREEN "FA" 2	24	26
	PenginapanTya	20	20
	Hotel Rindu Permai 2	40	57
11. Kembayan	Penginapan Cahaya Mandiri	12	14
	Penginapan Camelia	12	13
12. Beduai	-	-	-
13. N o y a n	-	-	-
14. Sekayam	Balai Indah Hotel	40	56
	Penginapan Prambanan	28	48
	Hotel Putri Prambanan	26	39
15. Entikong	Bintang Kiki Hotel	23	23
	Penginapan Nadila	11	11
	Hotel Libas	17	17
	Penginapan Tini Jaya	16	16
	Penginapan Borneo	10	10
	Hotel SinarJelita	17	17
	Penginapan Simas	9	9
	Pondok Mega Periang	13	13
	PenginapanPangkaras	8	8
	Hotel Lia	6	6
	Penginapan Abu Jaya	10	16
Penginapan Usaha Jaya	8	8	

Sumber/ : Survei Hotel Tahunan (VHTL), BPS /
 Source Hotels Survey, BPS-Statistics Indonesia

8.3 PARIWISATA/TOURISM

Tabel 8.3.1 Daftar Objek Wisata Alam Menurut Kecamatan di Kabupaten Sanggau, 2018
Table *Directory of Natural Attractions by Subdistrict in Sanggau Regency, 2018*

Kecamatan/ Subdistrict	Nama Objek Wisata Alam/ Name of Natural Attraction	Alamat / Address
(1)	(2)	(3)
01. T o b a	Riam Ensiling	Desa Lumut
02. M e l i a u	Air Terjun Siling	Desa Kuala Rosan
	Air Terjun Nek Sawak	Desa Pampang Dua
	Pulau Belimbing	Desa Meliau Hilir
	Pulau Belumba	Desa Meliau Hilir
03. Kapuas	Pancur Aji	Kelurahan Beringin
	Riam Rimba Sayu	Desa Lape
	Batu Posok	Desa Penyeladi Hulu
	Batu Sampai	Kelurahan Sei Sengkuang
	Gunung Boang	Kelurahan Sei Sengkuang
	Air Terjun Saka Dua	Desa Sungai Muntik
	Danau Belimbing	Desa Penyeladi Hulu
	Riam Sepala	Desa Pana
	Danau Rumpang	Desa Sungai Batu
	Kampung Wisata Sentana	Kel. Tanjung Kapuas
04. Mukok	ODTW My Dream	Desa Sei Mawang
	Danau Krast Biru	Desa Semanggis Raya
	Air Terjun Gurong Maloh	Desa Kedukul
	Air Terjun Mujung	Desa Engkode
	Air Terjun Tekosing	Dusun Malan, Desa Engkode
05. Jangkang	Air Terjun Embaloh	Dusun Malan, Desa Engkode
	Air Panas Sipant Loput	Desa Sape
	Gunung Bengkawan	Dusun Bengkawan, Desa Jangkang
	Riam Kayuk	Desa Tanggung
	Riam Ransa	Desa Empiyang

Lanjutan Tabel/ *Continued Table 8.3.1*

Kecamatan/ <i>Subdistrict</i>	Nama Objek Wisata Alam/ <i>Name of Natural Attraction</i>	Alamat / <i>Address</i>
(1)	(2)	(3)
05. Jangkang	Riam Ondong	Dusun Engkolai
	Riam Ceria	Desa Ketori
	Riam Suwok	Desa Jangkang
06. Bonti	Batu Begantung	Desa Upe
	Air Terjun Domun	Desa Bantai
07. Parindu	Air Terjun Bukit Ajong	Dusun Kopar
08. Tayan Hilir	Danau Lait	Desa Subah
	Danau Tarentang	Desa Subah
09. Balai	Gunung Tiong Kandang	Desa Temiang Mali
	Riam Kayam dan Mayo	Desa Tae
10. Tayan Hulu	Gunung Semarang	Dusun Tuan, Desa Mandong
	Gunung Semangah	Desa Berangkak
11. Kembayan	Riam Osup	Desa Sejuah
	Bukit Mika	Desa Mobui
12. Beduai	Goa Thang Raya	Desa Thang Raya
	Riam Batu Majoh	Desa Bereng Berkawat
13 Noyan	Air Terjun Riam Asam	Dusun Telogah, Desa Idas
	Air Terjun Sungai Embas	Desa Sejuah
14. Sekayam	Danau Adong Pangeran	Desa Balai Karanganyan
15. Entikong	Air Terjun Raja Lipan	Desa Nekan
	Air Terjun Ponti Tapau	Dusun Ponti Tapau, Desa Nekan
	Arung Jeram Suruh Tembawang	Desa Suruh Tembawang
	Air Terjun Sungai Aweh	Desa Suruh Tembawang
	Air Terjun Sungai Mahas	Desa Suruh Tembawang

Sumber/ : Dinas Pemuda, Olahraga, dan Pariwisata Kabupaten Sanggau /
 Source Regional Office of Youth, Sport, and Tourism of Sanggau Regency

Tabel 8.3.2 Daftar Objek Wisata Budaya Menurut Kecamatan di Kabupaten Sanggau, 2018
Table *Directory of Cultural Attractions by Subdistrict in Sanggau Regency, 2018*

Kecamatan/ Subdistrict	Nama Objek Wisata Budaya/ Name of Cultural Attractions	Alamat / Address
(1)	(2)	(3)
01. Toba	Rumah Betang Nek Bindang	Dsn Nek Bindang, Desa Balai Belungai
	Benda Pusaka Keris Majapahit	Desa Balai Belungai
02. Meliau	Makam Panglima Pangsuma	
	Makam Raja Gusti Lekar	Dsn Rambai, Desa Meliau Hulu
03. Kapuas	Rumah Betang Raya Dori' Mpulor	Desa Sei Mawang
	Keraton Surya Negara	Kelurahan Ilir Kota
	Masjid Jami'	Kelurahan Tanjung Sekayam
	Makam Raja Sanggau	Kelurahan Ilir Kota
	Batu Bertulis Lawang Kuari	Kelurahan Sei Sengkuang
04. Parindu	Rumah Betang Kopar	Dusun Kopar, Desa Dosan
05. Tayan Hilir	Keraton Paku Negara Kusuma	Desa Pedalaman
	Makam Raja Tayan	Desa Pedalaman
06. Kembayan	Rumah Adat Betang	Dsn Tj Rebokan, Desa Semayang
07. Beduai	Rumah Adat Betang	Desa Mawang Muda
08. Sekayam	Rumah Adat Panca Putu Mang Pihit	Desa Pengadang

Sumber/ : Dinas Pemuda, Olahraga, dan Pariwisata Kabupaten Sanggau /
 Source Regional Office of Youth, Sport, and Tourism of Sanggau Regency

Tabel 8.3.3 Daftar Cagar Budaya Menurut Kecamatan di Kabupaten Sanggau, 2018
Table *Directory of Cultural Heritage by Subdistrict in Sanggau Regency, 2018*

Kecamatan/ Subdistrict	Nama Cagar Budaya/ Name of Cultural Heritage	Alamat / Address
(1)	(2)	(3)
01. Toba	Rumah Betang Nek Bindang	Dsn Nek Bindang, Desa Balai Belungai
02. Meliau	Makam Panglima Pangsuma	
	Makam Raja Gusti Lekar	Dsn Rambai, Desa Meliau Hulu
03. Kapuas	Keraton Penembahan H.M. Said Paku Negara	
	Keraton Surya Negara	Kelurahan Ilir Kota
	Masjid Jami'	Kelurahan Tanjung Sekayam
	Makam Raja-Raja Giri	Kelurahan Ilir Kota
	Makam Raja-Raja Beringin H.M. Said Paku Negara	Kelurahan Beringin
	Makam Panembahan H. Sulaiman	Kelurahan Tanjung Sekayam
	Makam Ratu Ayu	Kelurahan Tanjung Sekayam
	Makam Raja-Raja Mengkiang	Desa Mengkiang
	Situs Batu Sampai	Kelurahan Tanjung Sekayam
	Pedagi Temobang	Dsn Berancit, Desa Lape
	Meriam Lela	Kelurahan Tanjung Sekayam
04. Jangkang	Pedagi Tanjung Maya	Desa Tanggung
	Baju Domong/ Dumang Giroi	Desa Tanggung
05. Bonti	Homing Pedagi	Desa Kampuh

Lanjutan Tabel/ *Continued Table 8.3.3*

Kecamatan/ Subdistrict	Nama Cagar Budaya/ Name of Cultural Heritage	Alamat / Address
(1)	(2)	(3)
06. Parindu	Rumah Betang Kopar	Dusun Kopar, Desa Dosan
	Pedagi Abae Manam dan Raden Ali	Dsn Beruak, Desa Gunam
07. Tayan Hilir	Keraton Paku Negara Kusuma	Desa Pedalaman
	Makam Raja Tayan	Desa Pedalaman
	Masjid Jami'	Desa Pedalaman
	Tiang Bendera Keramat Raja Tingkat Rakyat	Desa Beginjan
08. Balai	Pedagi Manungk Engkio	Desa Empirang Ujung
09. Noyan	Pedagi Nyango	Desa Noyan
10. Sekayam	Rumah Panca Putu Mang Pihit	Desa Pengadang
11. Entikong	Guna Panca Lama	Desa Nekan

Sumber/ : Dinas Pemuda, Olahraga, dan Pariwisata Kabupaten Sanggau /

Source Regional Office of Youth, Sport, and Tourism of Sanggau Regency

TRANSPORTASI, POS, & KOMUNIKASI

TRANSPORTATION, POST, & COMMUNICATION

9

Jumlah Pengiriman Benda-Benda Pos. 2018
NUMBER OF POST GOODS, 2018

31

unit Kantor Pos di Kabupaten Sanggau
UNIT OF POST OFFICES IN SANGGAU REGENCY



911

pengiriman dari
luar negeri
SHIPMENTS FROM
ABROAD

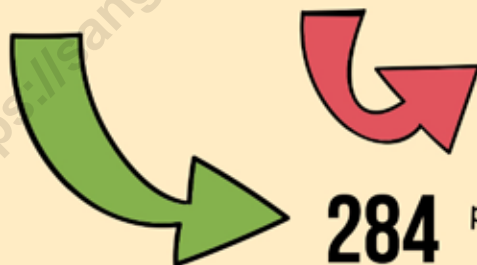

284

pengiriman ke luar negeri
INTERNATIONAL SHIPMENTS

71 394



pengiriman ke dalam negeri
DOMESTIC SHIPMENTS

PENJELASAN TEKNIS

1. **Kendaraan bermotor** adalah setiap kendaraan yang digerakkan oleh peralatan teknik yang ada pada kendaraan tersebut, biasanya digunakan untuk angkutan orang atau barang di atas jalan raya selain kendaraan yang berjalan di atas rel. Kendaraan bermotor yang dicatat adalah semua jenis kendaraan kecuali kendaraan bermotor TNI/Polri dan Korps Diplomatik.
2. **Mobil penumpang** adalah setiap kendaraan bermotor yang dilengkapi dengan tempat duduk untuk sebanyak-banyaknya delapan orang, tidak termasuk tempat duduk untuk pengemudi, baik dilengkapi atau tidak dilengkapi bagasi.
3. **Mobil bis** adalah setiap kendaraan bermotor yang dilengkapi dengan tempat duduk untuk lebih dari delapan orang, tidak termasuk tempat duduk untuk pengemudi, baik dilengkapi atau tidak dilengkapi bagasi.
4. **Mobil truk** adalah setiap kendaraan bermotor yang digunakan untuk angkutan barang, selain mobil penumpang, mobil bis dan kendaraan bermotor roda dua.
5. **Kantor Pos** adalah tempat pemberi pelayanan komunikasi tertulis dan atau surat elektronik, layanan paket, layanan logistik, layanan transaksi keuangan, dan layanan keagenan pos untuk kepentingan umum. Rumah pos berfungsi sama seperti kantor

TECHNICAL NOTES

1. **Motor vehicles** are any kind of vehicles motorized by machine set up in those vehicles, they are usually used for transporting peoples or goods on roads except vehicles moving along a railway line. The data cover all kinds of motor vehicles except those belong to Indonesia Army Force Indonesian State Police and Diplomatic Corps.
2. **Passenger cars** are any motor vehicles with no more than eight seats, excluding seat for driver, it can be with or without hoot.
3. **Buses** are large passenger cars having seats for more than eight passengers, excluding seat for driver, it can be with or without hoot.
4. **Trucks** are any motor vehicles used to transport goods excluding passenger cars, buses, and motorcycles.
5. **Post Office** is a service provider facility of written communication and or electronic mail, parcel service, logistics services, financial transaction services, and postal services to the public. Postal house has the same function as the post

pos dan kantor pos pembantu, bedanya rumah pos biasanya terletak di daerah terpencil.

office and subsidiary of post office, the difference is that postal house is usually located in remote areas.

6. **Telekomunikasi** adalah setiap pemancaran, pengiriman dan atau penerimaan dari setiap informasi dalam bentuk tanda-tanda, isyarat, tulisan, gambar, suara dan bunyi melalui sistem kawat, optik, radio atau sistem elektromagnetik lainnya.
7. **Jaringan telekomunikasi** adalah rangkaian perangkat telekomunikasi dan kelengkapannya yang digunakan dalam bertelekomunikasi.

6. **Telecommunication** includes every transmitting, delivering and or receiving from every information of marking, signal, article, picture, sound and voice through strand of wire system, optic, radio or other electromagnetic system.
7. **Telecommunication network** is peripheral network of telecommunication and its equipment used in the means of telecommunication.

<https://sanggaukab.bps.go.id>

ULASAN**DESCRIPTION****9.1 Transportasi**

Panjang jalan yang berada dibawah wewenang Tingkat II (Kabupaten) sepanjang 1.001,44 km.

9.1 Transportation

The total length of Sanggau Regency road under second region (regency) responsibility was 1.001,44 kilometers.

9.2 Pos dan Telekomunikasi

Sarana dalam berkomunikasi adalah melalui pos dan telepon. Kantor pos berperan dalam pengiriman surat-surat maupun paket-paket pos dan uang/wesel. Sedang PT. Telkom berperan dalam pelayanan komunikasi melalui telepon. Adapun pada tahun 2018 terdapat 1 kantor pos kabupaten, 12 kantor pos cabang, dan 1 pos desa di Kabupaten Sanggau.

9.2 Post and Telecommunication

Communications were done by post and phone. Post office has playing in such as letter, parcels post and money delivery. While PT. Telkom having service's communication by phone. In 2018, there were 1 regency post office, 12 branches post office and 1 rural post at Sanggau Regency.

Gambar 10 Perbandingan Panjang Jalan di Kabupaten Sanggau, 2016
Picture Comparison of Roadway Length in Sanggau Regency, 2016

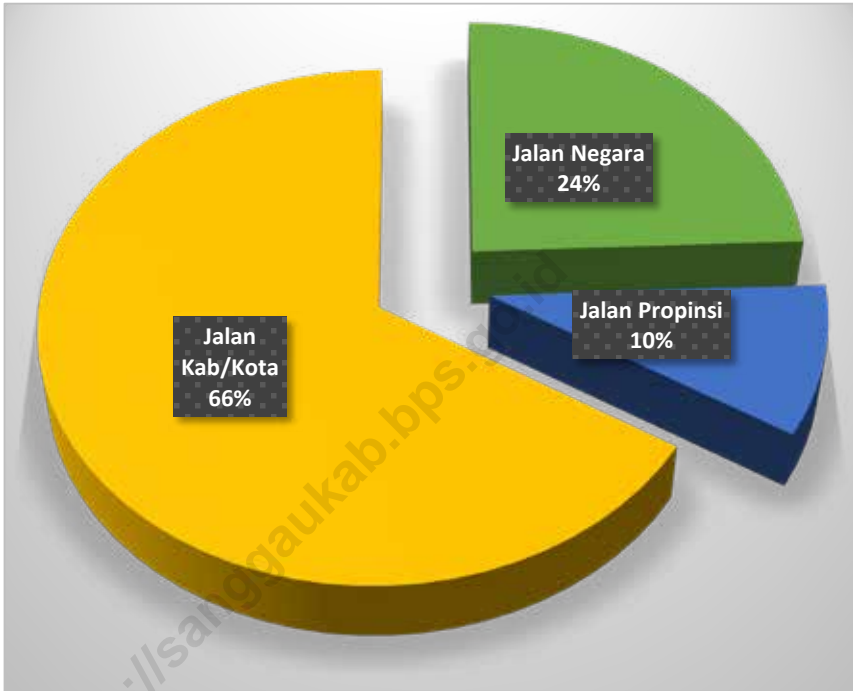

9.1 TRANSPORTASI/TRANSPORTATION

Tabel 9.1.1 Panjang Jalan Menurut Keadaan Jalan di Kabupaten Sanggau (Km), 2017-2018
Table Length of Roadway in Sanggau Regency by Roads Condition (Km), 2017-2018

Keadaan Jalan	Jalan Negara		Jalan Provinsi		Jalan Kab/Kota		Jalan Desa	
	2017	2018	2017	2018	2017	2018	2017	2018
(1)	(2)	(3)	(4)	(5)	(6)	(7)	(8)	(9)
I. Jenis Permukaan								
a. Diaspal	368,69	402,94
b. Kerikil	120,82	172,50
c. Tanah	490,64	406,51
d. Lainnya (rigid)	21,28	19,49
Jumlah / Total	1 001,44	1 001,44
II. Kondisi Jalan								
a. Baik	132,28	45,08
b. Sedang	292,49	399,96
c. Rusak	378,50	414,56
d. Rusak Berat	198,18	141,84
Jumlah / Total	1 001,44	1 001,44
III. Kelas Jalan								
a. Kelas I
b. Kelas II
c. Kelas III
d. Kelas III A
e. Kelas III B
f. Kelas III C
g. Tidak Diperinci
Jumlah / Total	1 001,44	1 001,44

Sumber/ : Dinas Bina Marga dan Sumber Daya Air Kabupaten Sanggau/

Source Regional Office of Highways and Water Resources of Sanggau Regency

Tabel 9.1.2 Panjang Jalan di Kabupaten Sanggau Dirinci Menurut Kecamatan dan Status (Km), 2018
Table Length of Roads in Sanggau Regency by Subdistrict (Km), 2018

Kecamatan/ Subdistrict	Pemerintahan yang Berwenang Mengelola/ Level of Government Authority			
	Negara/ State	Provinsi/ Province	Kabupaten/ Kota / Regency/ City	Jumlah/ Total
(1)	(2)	(3)	(4)	(5)
01. T o b a
02. M e l i a u
06. Kapuas
07. M u k o k
12. Jangkang
13. B o n t i
14. Parindu
15. Tayan Hilir
16. B a l a i
17. Tayan Hulu
18. Kembayan
19. Beduai
20. N o y a n
21. Sekayam
22. Entikong
Jumlah / Total	1 001,44	...

Sumber/ : Dinas Bina Marga dan Sumber Daya Air Kabupaten Sanggau/
 Source Regional Office of Highways and Water Resources of Sanggau Regency

Tabel 9.1.3 Banyaknya Armada Angkutan Umum di Kabupaten Sanggau, 2014-2018
Table
Number of Public Transportation in Sanggau Regency, 2014-2018

Nama Perusahaan	Tahun/ Year				
	2014	2015	2016	2017	2018
(1)	(2)	(3)	(4)	(5)	(6)
01. PT. Sekayam Raya	-	...	12	11	11
02. CV. Kenari	51
03. Koperasi Sinar Kapuas	17	19	21	17	33
04. PT. WRS. Angin Nirwana	8	...	5
05. CV. Tani Utama	16
06. K P N Dharma Karya	32	...	33
07. CV. Mega Sarana	6
08. CV. Gurita Jaya	16
09. CV. Menuju Perbatasan Mandiri	10
10. KSU Mitra Purna Mandiri	NA	NA	19	16	16

Sumber/ : Dinas Perhubungan Kabupaten Sanggau/

Source Regional Office of Transportation of Sanggau Regency

Tabel 9.1.4 Banyaknya Armada Angkutan Umum Menurut Jenis Kendaraan di Kabupaten Sanggau, 2018
Table *Number of Public Transportation by Type in Sanggau Regency, 2018*

Nama Perusahaan	Jenis Kendaraan			Jumlah/Total	
	BIS (17-25)	Minibus/ Mikro- bus (10-16)	Oplet/ Kijang Super (0-9)	2018	2017
(1)	(2)	(3)	(4)	(5)	(6)
01. PT. Sekayam Raya	11	11
02. CV. Kenari
03. Koperasi Sinar Kapuas	33	17
04. PT. WRS. Angin Nirwana
05. CV. Tani Utama
06. K P N Dharma Karya
07. CV. Mega Sarana
08. CV. Gurita Jaya
09. CV. Menuju Perbatasan Mandiri
10. KSU Mitra Purna Mandiri	16	16

Sumber/ : Dinas Perhubungan Kabupaten Sanggau/
 Source Regional Office of Transportation of Sanggau Regency

Tabel 9.1.5 Jumlah Sarana Angkutan Sungai/Kapal Pedalaman Menurut Jenisnya di Kabupaten Sanggau, 2018
Table Number of Water Transportation by Type of Boat in Sanggau Regency, 2018

Jenis Kapal/ Type of Boat	Jumlah Kapal/ Number of Boat
(1)	(2)
1. Bandung Bermotor ¹	2
2. Bandung Gandengan	-
3. Motor Boat ²	11
4. Tongkang Gandeng	-
5. Tug Boat ²	5
6. Long Boat/ Penumpang ¹	21
7. Speed Boat ¹	12
8. Sampan Bermotor	-
9. House Boat	-
10. Tongkang Palma	-
11. Ferry Boat	-
12. Truck Air	-
Jumlah	51

Catatan/ Notes:

1) Berdasarkan data perijinan yang masuk di Dinas Perhubungan Kabupaten Sanggau tahun 2018/ Based on permit data entered at Regional Office of Transportation of Sanggau Regency in 2018

2) Berdasarkan data perijinan yang masuk di Dinas Perhubungan Provinsi Kalimantan Barat tahun 2018/ Based on permit data entered at Regional Office of Transportation of Kalimantan Barat Province in 2018

Sumber/ : Dinas Perhubungan Kabupaten Sanggau/

Source Regional Office of Transportation of Sanggau Regency

Tabel 9.1.6 Banyaknya Kendaraan Bermotor Yang Terdaftar di Kabupaten Sanggau Menurut Jenisnya (Unit) , 2014-2018
Table Number of Registered Motor Vehicle by Type of Motor Vehicle (Units), 2014-2018

Jenis Kendaraan/ Type of Vehicle	Tahun / Year				
	2014	2015	2016	2017	2018
(1)	(2)	(3)	(4)	(5)	(6)
I. Mobil Penumpang					
1. Sedan	53	54	52	52	56
2. Jeep	545	601	629	629	771
3. Oplet	97	97	97	97	97
4. Station Wagon	450	447	447	447	447
5. Kastel Wagon	-	-	-	-	-
6. Ambulance	44	48	53	67	60
7. Volks Wagon	-	-	-	-	-
8. Mini Club	2 587	3 088	3 566	4 157	4 943
II. Mobil Barang					
1. Mobil Gerobak	3 000	3 163	3 209	3 559	3 859
2. Pick Up	1 804	2 015	2 146	2 392	2 565
3. Tracktor	21	25	26	150	37
4. Ransus	72	80	86	94	105
III. Oto Bus					
1. Oto Bus Kecil/ Mikro Bus	160	162	162	163	163
2. Bus	54	54	54	55	57
3. Bus Lainnya	-	-	-	-	-
IV. Sepeda Motor					
1. Sepeda Motor	169 660	178 863	186 879	196 742	208 397
2. Trail		-	-		-
3. Scooter	369	375	375	375	375

Sumber/ : POLRES Sanggau/

Source Sanggau Police Resort

9.2 POS DAN KOMUNIKASI/POST AND COMMUNICATION

Tabel 9.2.1 Banyaknya Kantor Pos Menurut Jenisnya di Kabupaten Sanggau, 2018
Table Number of Post Office by Type in Sanggau Regency, 2018

Kecamatan/ Subdistrict	Kantor Post / Post Office			Pos Desa/ Rural Post	Jumlah/ Total
	Kabupaten/ Regent	Cabang/ Branch	Desa/ Rural		
(1)	(2)	(3)	(4)	(5)	(6)
01. T o b a ¹	-	-	-	1	1
02. M e l i a u	-	1	-	-	1
03. Kapuas	1	-	-	-	1
04. M u k o k	-	1	-	-	1
05. Jangkang	-	1	-	-	1
06. B o n t i	-	1	-	-	1
07. Parindu	-	1	-	-	1
08. Tayan Hilir	-	1	-	-	1
09. B a l a i	-	1	-	-	1
10. Tayan Hulu	-	1	-	-	1
11. Kembayan	-	1	-	-	1
12. Beduai	-	1	-	-	1
13. N o y a n ¹	-	-	-	1	1
14. Sekayam	-	1	-	-	1
15. Entikong	-	1	-	-	1
Jumlah/ Total	1	12	-	2	15

Sumber/ Source : PT. Pos Indonesia (Persero) Cabang Sanggau

Tabel 9.2.2 Banyaknya Pengiriman Benda-Benda Pos di Kabupaten Sanggau Menurut Jenis Kiriman, 2018
Table Number of Shipping Post Goods in Sanggau Regency by Type of Sending, 2018

Jenis Kiriman/ Shipment Type	Ke / To		Dari luar Negeri/ From Abroad
	Dalam Negeri/ Domestic	Luar Negeri/ Overseas	
(1)	(2)	(3)	(4)
I. Kiriman Biasa	1 555	15	-
II. Kiriman Dinas Pos	636	-	-
III. Kiriman Tercepat	-	-	-
- Surat Tercepat	-	-	-
a. EMS	-	-	-
b. Surat Koorporat	-	-	-
c. Express	-	-	-
- Paket Pos Khusus	-	-	-
a. Paket Kilat Khusus	-	-	-
b. Paket Kilat	-	-	-
c. Paket Biasa	-	-	-
d. Paket Jumbo	-	-	-
e. Paket Jumbo Motor	-	-	-
- Surat Kilat Khusus	24 643	125	-
- Surat Dinas Tercepat	-	-	-
- Pos Wesel	42 433	144	759
- Pos Paket	2 127	-	152
- Giro / Cek Pos	-	-	-
Jumlah/ Total 2018	71 394	284	911
2017	99 498	38	221
2016	95 152	4	18
2015	107 077	106	303

Sumber/ Source : PT. Pos Indonesia (Persero) Cabang Sanggau

Tabel 9.2.3 Banyaknya Pengiriman dan Penerimaan Surat Tercatat, Kilat Khusus, Paket Pos dan Wesel Pos di Kabupaten Sanggau, 2018
Table Number of Sending and Receiving Registered Letter, Special Delivery, Post Package & Money Orders in Sanggau Regency, 2018

Bulan/ Month	Surat Tercatat/ SKH		Surat Kilat	
	Kirim/ Sending	Terima/ Receiving	Kirim/ Sending	Terima/ Receiving
(1)	(2)	(3)	(4)	(5)
Januari / January	35	41	842	1 783
Februari / February	40	100	734	2 009
Maret / March	38	141	1 013	2 055
April / April	48	99	813	1 963
Mei / May	45	80	938	1 882
Juni / June	160	127	572	1 604
Juli / July	150	151	810	2 199
Agustus / August	65	135	769	3 530
September / September	55	108	1 052	564
Oktober / October	50	149	1 203	2 729
November / November	65	164	990	2 809
Desember / December	55	125	946	3 288
Jumlah / Total	806	1 420	10 682	26 415

Sumber/ Source : PT. Pos Indonesia (Persero) Cabang Sanggau

Tabel 9.2.4 **Besarnya Nilai Pengiriman Surat Kilat Khusus, Paket Pos, serta Penjualan Benda Pos dan Bea Pos di Kabupaten Sanggau, 2018**
Value of Sending Special Delivery, Post Package & Revenue of Postal Stationery and Postal Charges in Sanggau Regency, 2018

Bulan/ Month	Jenis Kiriman Tercatat / Type of Registered Post Items			
	Surat Tercatat	Paket Pos Khusus	Surat Kilat Khusus	Pos Wesel
(1)	(2)	(3)	(4)	(5)
Januari / January	-	81 418 150	42 591 000	91 365 700
Februari / February	-	75 123 771	47 387 666	91 365 700
Maret / March	-	61 854 963	55 405 728	98 096 300
April / April	-	101 359 015	53 183 505	94 386 200
Mei / May	-	105 547 532	53 562 040	93 741 300
Juni / June	-	89 405 450	51 898 000	76 127 800
Juli / July	-	86 786 322	63 291 500	91 815 700
Agustus / August	-	82 875 016	47 080 000	91 502 200
September / September	-	95 692 081	55 746 000	87 283 900
Oktober / October	-	97 519 852	55 071 000	93 477 500
November / November	-	91 260 454	57 921 000	86 413 800
Desember / December	-	94 994 556	45 220 300	80 114 800
Jumlah / Total	-	1 063 837 162	628 357 739	1 075 690 900

Sumber/ Source : PT. Pos Indonesia (Persero) Cabang Sanggau

Tabel 9.2.5 **Besarnya Nilai Pengiriman Surat Biasa, Kilat Khusus, Paket Pos, serta Penjualan Benda-Benda Pos dan Bea Wesel Dirinci Menurut Kecamatan, 2018**
Value of Sending Fast Letter, Pos Pocket, and Revenue of Post Goods and Bea Post by Subdistrict in Sanggau Regency, 2018

Kecamatan/ Subdistrict	Jenis Kiriman Tercatat / Type of Registered Post Items			
	Surat Tercatat	Paket Pos Khusus	Surat Kilat Khusus	Pos Wesel
(1)	(2)	(3)	(4)	(5)
01. T o b a ¹	-	-	-	-
02. M e l i a u	-	31 250 884	31 025 500	48 167 000
03. Kapuas	-	429 248 419	431 894 696	222 783 300
04. M u k o k	-	10 815 674	6 944 500	44 535 600
05. Jangkang	-	7 527 581	4 674 000	110 278 000
06. B o n t i	-	21 536 017	4 126 877	116 500 000
07. Parindu	-	39 572 316	19 279 000	54 690 000
08. Tayan Hilir	-	47 577 202	13 893 189	59 776 000
09. B a l a i	-	23 710 414	9 039 500	6 974 000
10. Tayan Hulu	-	48 542 223	25 534 034	54 053 000
11. Kembayan	-	36 769 740	14 270 000	73 721 000
12. Beduai	-	4 710 381	4 456 500	14 538 000
13. N o y a n ¹	-	-	-	-
14. Sekayam	-	142 944 293	19 215 000	85 424 000
15. Entikong	-	219 631 918	44 004 943	184 251 000
Jumlah / Total	-	1 063 837 062	628 357 739	1 075 690 900

Catatan/ Note :

1) Tidak terdapat Kantor Pos / Post Office is not available

Sumber/ Source : PT. Pos Indonesia (Persero) Cabang Sanggau

KEUANGAN DAERAH, PEGADAIAN, & PERBANKAN

LOCAL FINANCE, PAWNSHOP, & BANKING

10

Keuangan Daerah Kabupaten Sanggau. 2018
LOCAL FINANCE OF SANGGAU REGENCY, 2018

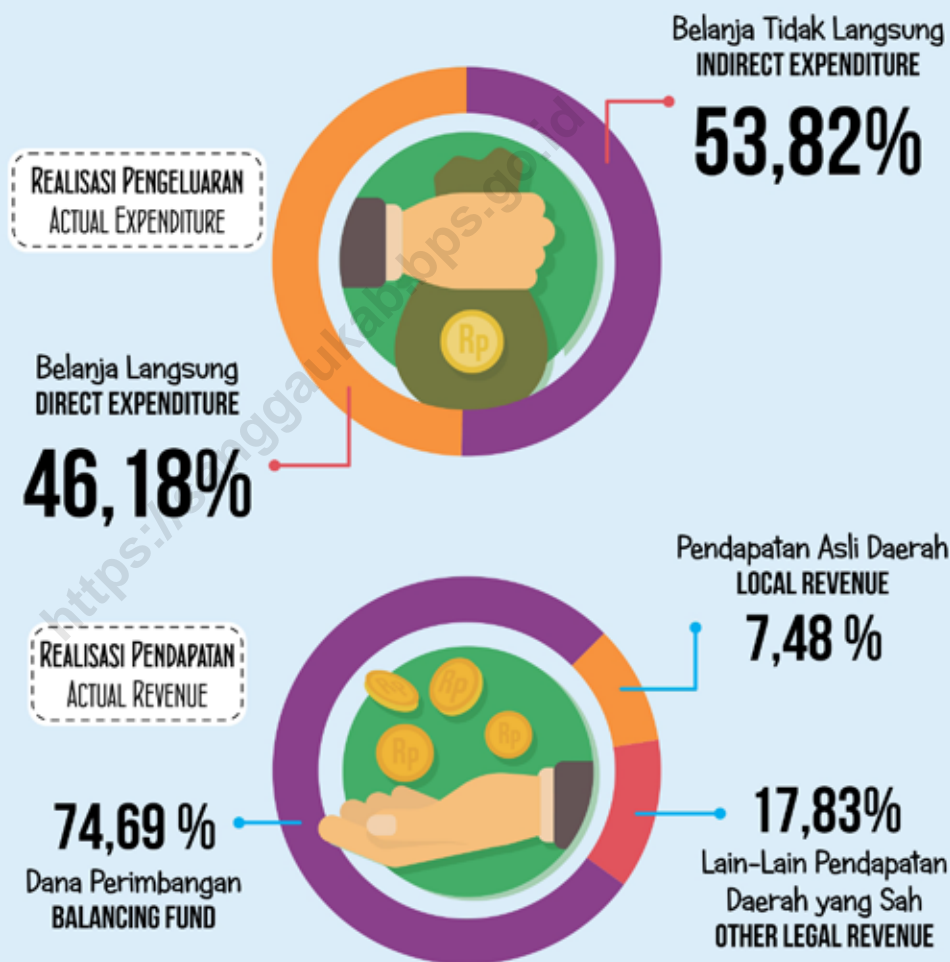

sumber / : Badan Pengelola Keuangan dan Aset Daerah Kabupaten Sanggau

source Regional Office of Finance and Asset Management of Sanggau Regency

PENJELASAN TEKNIS

1. **Realisasi Penerimaan dan Pengeluaran Pemerintah Kabupaten** adalah realisasi/perhitungan APBD Kabupaten pada tiap tahun anggaran.
2. **Pendapatan Asli Daerah (PAD)** adalah pendapatan yang diperoleh daerah yang dipungut berdasarkan peraturan daerah sesuai dengan peraturan perundang-undangan, guna keperluan daerah yang bersangkutan dalam membiayai kegiatannya.
3. **Dana Perimbangan** adalah dana yang bersumber dari pendapatan APBN yang dialokasikan kepada Daerah untuk mendanai kebutuhan daerah dalam rangka pelaksanaan desentralisasi.
4. **Lain-lain Pendapatan yang Sah** adalah pendapatan lainnya dari pemerintah pusat dan atau dari instansi pusat, serta dari daerah lainnya.

TECHNICAL NOTES

1. **Actual revenue and expenditure of District Government** is the realization/ district budget calculations for every fiscal year.
2. **Original Local Government Revenue** is revenue that withheld based on local regulations in accordance with the legislation, for the purposes of financing their activities.
3. **Balanced Budget** is the fund coming from the state budget that allocated to regions to fund their needs in the context of decentralization.
4. **Other Legal Revenue** is other income that coming from the central government and or from the central agencies, as well as from other local government.

ULASAN

DESCRIPTION

10.1 Keuangan Daerah

Realisasi pendapatan daerah Kabupaten Sanggau pada tahun 2018 sebesar 1.571 milyar rupiah (Tabel 10.1.1), dimana 74,69 persennya berasal dari Dana Perimbangan. Sedangkan Pendapatan Asli Daerah (PAD) memberikan kontribusi sebesar 7,48 persen dari total realisasi pendapatan.

Perolehan PAD pada tahun 2018 sebesar 117,50 milyar rupiah. Perolehan ini mengalami penurunan bila dibandingkan dengan tahun 2017 yang jumlahnya sebesar 151,92 milyar rupiah. Realisasi pengeluaran rutin Kabupaten Sanggau tahun 2018 mengalami penurunan sebesar 2,25 persen.

Realisasi penerimaan PBB pada tahun 2018, baik pada sektor perdesaan maupun sektor perkotaan, mencapai 69,76 persen dari target yang telah ditetapkan. Jika dilihat dari masing-masing sektor, dapat diketahui bahwa realisasi penerimaan pada sektor perdesaan lebih baik dari pada sektor perkotaan, yang mana sebesar 63,95 persen pada sektor perdesaan dan 57,14 persen pada sektor perkotaan. Adapun, pencapaian target penerimaan PBB pada sektor perdesaan sebesar 63,95 persen, meningkat dibandingkan di tahun 2017 yang sebesar 62,25 persen. Sedangkan, pencapaian pada sektor perkotaan mengalami peningkatan dari 52,10 persen di tahun 2017, menjadi 57,14 persen di tahun 2018.

10.2 Pegadaian

Pada tahun 2018, besarnya nilai pinjaman yang diberikan mengalami penurunan sebesar 61,31 persen dari

10.1 Regional Financial

According to the Table 10.1.1, regional revenue of Sanggau Regency in 2018 amounted to 1.571 billion rupiahs. There was about 74,69 percent derived from the Balance Fund. Meanwhile local revenue (PAD) accounted for 7,48 percent of total regional revenue.

Local revenue collected in 2018 amounted to 117,50 billion rupiahs. It has decreased when compared to 2017 that amounted to 151,92 billion rupiahs. In the other hand, routine expenditures of Sanggau Regency in 2018 decreased by 2,25 percent.

Realization of revenue from land and building tax (PBB) in 2018, both in rural and urban sectors sector, reaching 69,76 percent of the set target. When viewed from each sector, the realization of revenues in the rural sector is better than the urban sector, which amounted to 63,95 percent in the rural sector and 57,14 percent the urban sector. Moreover, the achievement of PBB revenue target in rural sector amounted to 63,95 percent, higher than in 2017 which amounted to 62,25 percent. Meanwhile, achievement in the urban sector has increased from 52,10 percent in 2017, became 57,14 percent in 2018.

10.2 Pawnshop

In 2018, the value of loans granted decreased by 61,31 percent from the previous year. The amount of the

tahun sebelumnya. Banyaknya barang jaminan turut mengalami penurunan sebesar 65,10 persen, pada tahun 2018, yaitu sebanyak 12.914 unit. Dari segi barang jaminan yang ditebus, pengembalian nilai pinjaman mengalami penurunan sebesar 83,92 persen dibandingkan pengembalian pada tahun 2017. Dari segi barang yang dilelang, jumlah barang yang dilelang berkurang sebesar 66,76 persen dibandingkan tahun 2017. Di sisi lain, nilai barang yang dilelang mengalami penurunan sebesar 67,83 persen dibandingkan dengan tahun 2017.

collateral has decreased by 65,10 percent in 2018, as many as 12.914 units. From the side of redeemed collateral, the value of loans being repaid decreased by 83,92 percent than in 2017. In terms of goods being auctioned, the number of auctioned goods decreased by 66,76 percent compared to 2017. On the other hand, the value of goods auctioned decreased by 67,83 percent compared to 2017.

<https://sanggaukab.bps.go.id>

Gambar 11 **Persentase Realisasi Penerimaan PBB pada Sektor Pedesaan dan Sektor Perkotaan, 2018**
Picture **Actual Revenues of Land and Building Taxes in Rural and Urban Sector in Sanggau Regency, 2018**

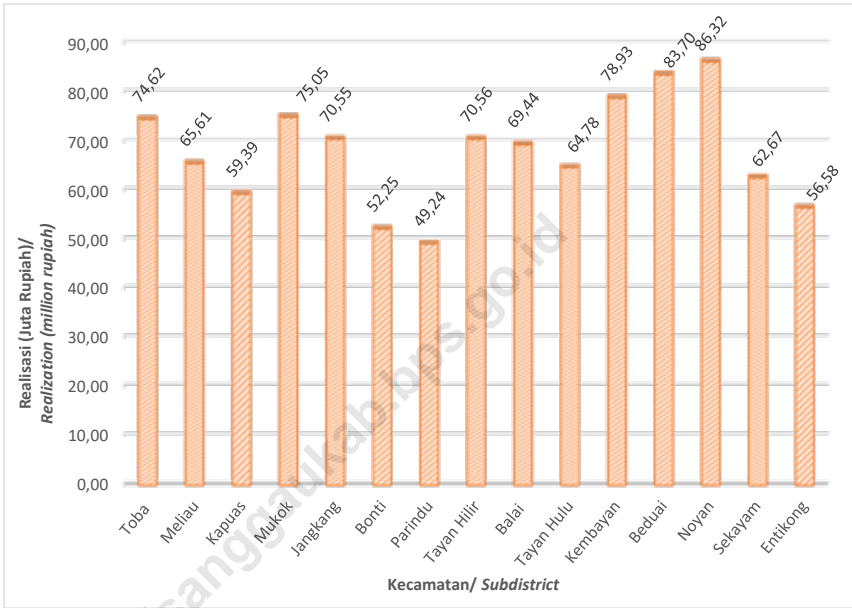

10.1 KEUANGAN DAERAH/LOCAL FINANCE

Tabel 10.1.1 Realisasi Penerimaan Pemerintah Daerah di Kabupaten Sanggau (Ribu Rupiah), 2018
Table Actual Local Government Revenues in Sanggau Regency (Thousand Rupiahs), 2018

Jenis Pendapatan/ Source of Revenue	Realisasi Pendapatan/ Actual Revenue
(1)	(2)
PENDAPATAN	1 570 852 679,50
1. Pendapatan Asli Daerah	117 497 967,60
1.1. Pajak Daerah	51 378 993,54
1.2. Retribusi Daerah	5 321 370,58
1.3. Hasil Pengelolaan Kekayaan Daerah Yang Dipisahkan	6 995 265,55
1.4. Lain-Lain Pendapatan Asli Daerah Yang Sah	53 802 337,93
2. Dana Perimbangan	1 173 265 046,37
2.1. Bagi Hasil Pajak	68 558 016,18
2.1.1. Bagi Hasil Pajak	37 663 923,70
2.1.2. Bagi Hasil Bukan Pajak (Sumber Daya Alam)	30 894 092,48
2.2. Dana Alokasi Umum	824 217 941,00
2.3. Dana Alokasi Khusus	280 489 089,18
3. Lain-Lain Pendapatan Daerah yang Sah	280 089 665,54
3.1. Pendapatan Hibah	59 684 000,00
3.2. Dana Darurat	-
3.3. Dana Bagi Hasil Pajak dari Propinsi	77 315 300,54
3.4. Dana Penyesuaian dan Otonomi Khusus	0,00
3.5. Bantuan Keuangan dari Propinsi	0,00
3.6. Lainnya	143 090 365,00

Sumber/ : Badan Pengelola Keuangan dan Aset Daerah Kabupaten Sanggau /

Source Regional Office of Finance and Asset Management of Sanggau Regency

Tabel 10.1.2 Realisasi Pengeluaran Rutin Pemerintah Daerah Kabupaten Sanggau (Ribu Rupiah), 2018
Table Actual Local Government Expenditures in Sanggau Regency (Thousand Rupiahs), 2018

Jenis Belanja/ Kind of Expenditure	Realisasi Pengeluaran/ Actual Expenditure
(1)	(2)
1. Belanja Tidak Langsung	807 826 485,50
1.1 Belanja Pegawai	509 358 177,50
1.2 Belanja Bunga	0,00
1.3 Belanja Subsidi	0,00
1.4 Belanja Hibah	71 788 587,61
1.5 Belanja Bantuan Sosial	1 239 200,00
1.6 Belanja Bagi Hasil kepada Propinsi/Kabupaten/Kota dan Pemdes	3 499 972,20
1.7 Belanja Bantuan Keuangan kepada Propinsi/Kabupaten/Kota dan Pemdes	221 814 178,97
1.8 Belanja Tidak Terduga	126 369,22
2. Belanja Langsung	693 046 103,73
2.1 Belanja Pegawai	80 927 108,57
2.2 Belanja Barang dan Jasa	346 716 206,67
2.3 Belanja Modal	265 402 788,49
2.3.1 Belanja Modal Tanah	0,00
2.3.2 Belanja Modal Peralatan dan Mesin	48 074 751,11
2.3.3 Belanja Modal Gedung dan Bangunan	71 238 826,34
2.3.4 Belanja Modal Jalan, Irigasi, dan Jaringan	133 244 297,89
2.3.5 Belanja Modal Aset Tetap Lainnya	12 676 413,15
2.3.6 Belanja Modal Aset Lainnya	168 500,00
Jumlah Belanja Daerah	1 500 872 589,23

Sumber/ : Badan Pengelola Keuangan dan Aset Daerah Kabupaten Sanggau /
 Source Regional Office of Finance and Asset Management of Sanggau Regency

Tabel 10.1.3 Realisasi Penerimaan PBB pada Sektor Perdesaan di Kabupaten Sanggau, 2017-2018
Table Actual Revenues of Land and Building Taxes in Rural Sector in Sanggau Regency, 2017-2018

Kecamatan/ Subdistrict	2017		2018	
	Target/ Target	Realisasi/ Realization	Target/ Target	Realisasi/ Realization
(1)	(2)	(3)	(4)	(5)
01. T o b a	65 831 950	38 575 182	71 820 346	55 508 474
02. M e l i a u	319 454 182	205 332 130	322 255 927	206 638 926
03. K a p u a s	403 367 355	254 348 826	433 516 446	303 382 027
04. M u k o k	218 236 938	160 055 189	218 278 182	161 529 338
05. J a n g k a n g	191 402 752	114 478 176	183 670 858	125 358 333
06. B o n t i	122 128 536	66 440 383	132 314 691	66 728 426
07. P a r i n d u	192 698 388	107 706 552	200 475 102	97 393 626
08. T a y a n H i l i r	251 749 812	177 241 755	247 771 431	198 281 956
09. B a l a i	179 630 660	123 632 645	185 784 134	133 077 329
10. T a y a n H u l u	324 389 744	166 857 519	270 319 977	202 167 079
11. K e m b a y a n	197 169 301	119 356 643	194 760 293	148 816 650
12. B e d u w a i	52 337 775	36 038 913	54 747 879	49 485 915
13. N o y a n	43 541 802	37 808 071	44 038 233	38 074 767
14. S e k a y a m	222 633 538	134 411 425	253 908 399	177 918 371
15. E n t i k o n g	64 217 827	31 023 107	59 553 106	40 008 840
Jumlah / Total	2 848 790 560	1 773 306 516	2 873 215 004	2 004 370 057

Sumber/ : Badan Pendapatan Daerah Kabupaten Sanggau /
 Source Local Revenue Office of Sanggau Regency

Tabel 10.1.4 Realisasi Penerimaan PBB pada Sektor Perkotaan di Kabupaten Sanggau, 2017-2018
Actual Revenues of Land and Building Taxes in Urban Sector in Sanggau Regency, 2017-2018

Kecamatan/ Subdistrict	2017		2018	
	Target/ Target	Realisasi/ Realization	Target/ Target	Realisasi/ Realization
(1)	(2)	(3)	(4)	(5)
01. T o b a	23 369 777	22 323 416	25 542 548	17 144 291
02. M e l i a u	103 373 751	67 214 834	105 101 139	73 729 672
03. Kapuas	1 015 124 509	554 849 152	1 107 098 929	611 643 795
04. M u k o k	28 827 242	14 523 021	25 012 831	21 051 873
05. Jangkang	29 734 686	18 534 123	23 485 453	20 796 314
06. B o n t i	11 291 826	7 613 422	11 260 878	8 293 420
07. Parindu	316 560 856	115 670 490	322 929 457	160 305 999
08. Tayan Hilir	169 434 947	92 551 775	175 552 436	100 432 037
09. B a l a i	35 805 848	9 540 617	37 769 700	22 127 204
10. Tayan Hulu	170 683 138	71 045 004	172 861 590	84 945 673
11. Kembayan	129 822 651	95 109 168	132 807 933	109 738 221
12. Beduwai	45 725 087	29 345 688	45 913 936	34 766 229
13. N o y a n	9 842 753	8 539 704	10 157 705	8 707 240
14. Sekayam	136 921 281	62 627 037	119 724 324	56 243 005
15. Entikong	127 438 104	56 952 747	134 421 070	69 744 484
Jumlah / Total	2 353 956 456	1 226 440 198	2 449 639 929	1 399 669 457

Sumber/ : Badan Pendapatan Daerah Kabupaten Sanggau /
 Source Local Revenue Office of Sanggau Regency

Tabel 10.1.5 Realisasi Penerimaan PBB pada Sektor Perdesaan dan Sektor Perkotaan di Kabupaten Sanggau, 2017-2018
Actual Revenues of Land and Building Taxes in Rural and Urban Sector in Sanggau Regency, 2017-2018

Kecamatan/ Subdistrict	2017		2018	
	Target/ Target	Realisasi/ Realization	Target/ Target	Realisasi/ Realization
(1)	(2)	(3)	(4)	(5)
01. T o b a	89 201 727	60 898 598	97 362 894	72 652 765
02. M e l i a u	422 827 933	272 546 964	427 357 066	280 368 598
03. Kapuas	1 418 491 864	809 197 978	1 540 615 375	915 025 822
04. M u k o k	247 064 180	174 578 210	243 291 013	182 581 211
05. Jangkang	221 137 438	133 012 299	207 156 311	146 154 647
06. B o n t i	133 420 362	74 053 805	143 575 569	75 021 846
07. Parindu	509 259 244	223 377 042	523 404 559	257 699 625
08. Tayan Hilir	421 184 759	269 793 530	423 323 867	298 713 993
09. B a l a i	215 436 508	133 173 262	223 517 834	155 204 533
10. Tayan Hulu	495 072 882	237 902 523	443 181 567	287 112 752
11. Kembayan	326 991 952	214 465 811	327 568 226	258 554 871
12. Beduwai	98 062 862	65 384 601	100 661 815	84 252 144
13. N o y a n	53 384 555	46 347 775	54 195 938	46 782 007
14. Sekayam	359 554 819	197 038 462	373 632 723	234 161 376
15. Entikong	191 655 931	87 975 854	193 974 176	109 753 324
Jumlah / Total	5 202 747 016	2 999 746 714	5 322 818 933	3 404 039 514

Sumber/ : Badan Pendapatan Daerah Kabupaten Sanggau /
 Source Local Revenue Office of Sanggau Regency

Tabel 10.1.6 Realisasi Penerimaan Pajak dan Retribusi di Kabupaten Sanggau (Rupiah), 2018
Table Actual Revenues of Regional Taxes and Retributions in Sanggau Regency (Rupiah), 2018

Uraian/ Description	Target/ Target	Realisasi/ Realization
(1)	(2)	(3)
1. Pajak Daerah	33 052 017 275,00	51 378 993 542,00
1.1. Pajak Hotel	500 000 000,00	610 243 720,00
1.2. Pajak Restoran	1 625 000 000,00	2 059 869 800,00
1.3. Pajak Hiburan	29 000 000,00	30 478 752,00
1.4. Pajak Reklame	1 000 000 000,00	1 179 444 700,00
1.5. Pajak Penerangan Jalan	13 979 737 665,00	16 223 311 783,00
1.6. Pajak Air Tanah	15 000 000,00	81 518 247,00
1.7. Pajak Sarang Burung Walet	30 000 000,00	40 980 500,00
1.8. Pajak Mineral Bukan Logam dan Batuan	3 373 279 610,00	4 215 214 835,00
1.9. Pajak Bumi dan Bangunan	4 500 000 000,00	4 729 313 807,00
1.10. Bea Perolehan Hak Atas Tanah dan Bangunan	8 000 000 000,00	22 208 617 398,00
2. Retribusi Jasa Umum	2 951 013 300,00	2 689 277 384,00
2.1. Retribusi Pelayanan Kesehatan - Puskesmas	1 225 581 300,00	1 033 103 400,00
2.2. Pelayanan Persampahan/Kebersihan	83 080 000,00	78 438 900,00
2.3. Pelayanan Parkir di Tepi Jalan Umum	127 000 000,00	47 645 000,00
2.4. Pelayanan Pasar - Kios	575 825 750,00	401 915 834,00
2.5. Pengujian Kendaraan Bermotor/Beban Truk	400 000 000,00	541 692 100,00
2.6. PKB yang Dioperasikan di Air	1 200 000,00	455 000,00
2.7. Pelayanan Pengendalian Menara Telekomunikasi	538 326 250,00	538 457 150,00
2.8. Retribusi Tera dan Tera Ulang	35 000 000,00	47 570 000,00

Lanjutan Tabel/ *Continued Table* 10.1.6

Uraian/ <i>Description</i>	Target/ <i>Target</i>	Realisasi/ <i>Realization</i>
(1)	(2)	(3)
3. Retribusi Jasa Usaha	964 994 000	997 402 192
3.1 Pemakaian Kekayaan Daerah	523 562 000	724 658 192
a. Penyewaan Tanah dan Bangunan	162 800 000	189 260 332
b. Laboratorium	136 497 000	376 206 360
c. Ruangan	50 430 000	54 885 000
d. Kendaraan Bermotor	173 835 000	104 306 500
3.2 Pasar Grosir/ Pertokoan	204 302 000	77 812 000
3.3 Terminal Tempat Parkir untuk Kendaraan Penumpang dan Bus Umum	25 680 000	12 918 000
3.4 Terminal Tempat Kegiatan Usaha	54 000 000	41 840 000
3.5 Tempat Khusus parkir	18 500 000	13 887 000
3.6 Tempat Pesanggrahan / Vila	34 000 000	33 425 000
3.7 Pelayanan Pelabuhan	16 250 000	20 500 000
3.8 Tempat Rekreasi dan Olahraga	88 700 000	72 362 000
4. Retribusi Perizinan Tertentu	2 047 622 000	1 634 691 000
4.1 Izin Mendirikan Bangunan	2 046 272 000	1 591 801 000
4.2 Izin Gangguan/ Keramaian	0	0
4.3 Izin Trayek	350 000	7 700 000
4.4 Perpanjangan Izin Memperkerjakan Tenaga Kerja Asing	0	35 160 000
4.4 Penerbitan Kartu Pengawasan	1 000 000	30 000

Tabel 10.1.7 Realisasi Penerimaan PBB Menurut Sektor di Kabupaten Sanggau (Rupiah), 2018
Table Actual Land and Building Taxes Revenues by Sector in Sanggau Regency (Rupiah), 2018

Bulan/ Month	Perdesaan/ Rural ¹	Perkotaan/ Urban ¹	Perkebunan/ Estate ²	Perhutanan/ Forestry ²
(1)	(2)	(3)	(4)	(5)
Januari / January	2 018 286	18 405 282	1 655 754 235	-
Februari / February	84 690 777	62 208 062	-	-
Maret / March	5 012 910	150 623 673	-	-
April / April	95 041 634	73 675 644	-	-
Mei / May	58 188 977	81 941 640	-	-
Juni / June	113 041 715	57 716 681	-	-
Juli / July	35 842 470	31 158 783	5 421 585 317	-
Agustus / August	198 283 534	163 988 019	61 014 317	-
September / September	176 722 124	281 292 140	3 654 265 000	-
Oktober / October	949 365 401	342 841 498	19 540 476 030	-
November / November	204 256 762	92 605 517	18 038 983 484	4 901 657 814
Desember / December	81 905 467	43 212 518	11 628 522 963	114 827 844
Tahun/ Year 2018	2 004 370 057	1 399 669 457	60 000 601 346	5 016 485 658
2017	1 773 309 516	1 226 440 198	46 060 063 952	4 730 420 153
2016	1 609 229 664	1 119 687 814	20 975 879 157	3 580 643 636
2015	1 454 004 968	949 044 788	18 880 584 601	1 220 425 760

Lanjutan Tabel/ *Continued Table* 10.1.7

Bulan/ <i>Month</i>	Pertambangan/ <i>Mining</i> ²		Jumlah/ <i>Total</i>
	Migas	Non Migas	
(1)	(6)	(7)	(8)
Januari / January	-	-	1 676 177 803
Februari / February	-	-	146 898 839
Maret / March	-	-	155 636 583
April / April	-	-	168 717 278
Mei / May	-	8 830 750	148 961 367
Juni / June	-	-	170 758 396
Juli / July	-	-	5 488 586 570
Agustus / August	-	-	423 285 870
September / September	-	193 310 800	4 305 590 064
Oktober / October	-	658 356 274	21 491 039 203
November / November	-	296 465 632	23 533 969 209
Desember / December	-	555 050 125	12 423 518 917
Tahun/ <i>Year</i> 2018	-	1 712 013 581	70 133 140 099
2017	-	5 620 265 787	59 410 499 606
2016	248 548 730	5 592 589 586	33 126 578 587
2015	-	4 946 159 808	27 450 219 925

Sumber / *Source*:

- 1) Badan Pendapatan Daerah Kabupaten Sanggau / *Local Revenue Office of Sanggau Regency*
- 2) Kantor Pelayanan Pajak Pratama Sanggau / *Tax Office of Sanggau Regency*

Tabel 10.1.8 Jumlah dan Nilai Proyek Bangunan yang Diselesaikan di Kabupaten Sanggau, 2017-2018
Table Number and Value of Building Project Finished in Sanggau Regency, 2017-2018

Jenis Proyek/ Type of Project	2017		2018	
	Jumlah / Total	Nilai / Value (Rp)	Jumlah / Total	Nilai / Value (Rp)
(1)	(2)	(3)	(4)	(5)
1. A P B N (Tugas Pembantuan)	10	62 792 639 000,00	2	1 327 370 000,00
2. A P B D I (Propinsi)	-	-	269	178 400 015 934,00
3. A P B D II (Kabupaten)	-	641 438 260 533,00	-	-
Jumlah / Total	10	704 230 899 533,00	271	179 727 385 934,00

Sumber/ : Badan Perencanaan Pembangunan Daerah Kabupaten Sanggau /
 Source Regional Development Planning Agency of Sanggau Regency

Tabel 10.1.9 Jumlah dan Nilai Proyek Bangunan yang Diselesaikan di Kabupaten Sanggau Menurut Bentuk Proyek, 2017-2018
Table Number and Value of Building Project Finished in Sanggau Regency by Project's Form, 2017-2018

Jenis Proyek/ Type of Project	2018			
	Jumlah / Total		Nilai / Value (Rp)	
	Fisik/ Physi- cally	Non Fisik/ Non Physically	Fisik/ Physically	Non Fisik/ Non Physically
(1)	(2)	(3)	(4)	(5)
1. A P B N (Tugas Pemban- tuan)
2. A P B D I (Propinsi)
3. A P B D II (Kabupaten)
Jumlah / Total

Jenis Proyek/ Type of Project	2017			
	Jumlah / Total		Nilai / Value (Rp)	
	Fisik/ Physi- cally	Non Fisik/ Non Physically	Fisik/ Physically	Non Fisik/ Non Physically
(1)	(2)	(3)	(4)	(5)
1. A P B N (Tugas Pemban- tuan)	4	6	61 707 920 000,00	1 084 719 000,00
2. A P B D I (Propinsi)
3. A P B D II (Kabupaten)	40	...	172 214 630 149,00	469 223 630 384,00
Jumlah / Total

Sumber/ : Badan Perencanaan Pembangunan Daerah Kabupaten Sanggau /
 Source Regional Development Planning Agency of Sanggau Regency

10.2 PEGADAIAN/PAWNSHOP

Tabel 10.2.1 Banyaknya Barang Jaminan dan Nilai Pinjaman pada PT Pegadaian (Persero), 2018
Table Number of Collateral and Credit Value in PT Pegadaian (Persero), 2018

Bulan/ Month	Barang Jaminan/ Collateral (unit)	Pinjaman Yang Diberikan/ Loans (Rupiah)
(1)	(2)	(3)
Januari / January	1 115	3 898 057 935
Februari / February	974	3 358 811 503
Maret / March	1 067	3 991 987 927
April / April	1 023	3 722 229 901
Mei / May	1 195	3 983 738 632
Juni / June	905	3 441 465 479
Juli / July	1 183	4 851 183 991
Agustus / August	1 049	4 161 570 389
September / September	1 118	4 125 451 000
Oktober / October	1 121	3 863 478 022
November / November	1 116	4 653 025 860
Desember / December	1 048	3 706 759 600
Tahun/ Year 2018	12 914	47 757 760 239
2017	37 006	123 429 040 000
2016	37 063	127 359 420 179
2015	34 823	112 422 350 000

Sumber/ Source : Perum Pegadaian Kabupaten Sanggau

Tabel 10.2.2 Banyaknya Barang Jaminan yang Ditebus dan Uang Pinjaman yang Dikembalikan pada PT Pegadaian (Persero), 2018
Table Number of Collateral and Loans Being Repaid in PT Pegadaian (Persero), 2018

Bulan/ Month	Barang Jaminan/ Collateral (unit)	Pinjaman Yang Dikembalikan/ Repaid Loans (Rupiah)
(1)	(2)	(3)
Januari / January	464	1 697 940 000
Februari / February	367	1 191 890 000
Maret / March	426	1 550 440 000
April / April	364	1 209 570 000
Mei / May	425	1 617 740 000
Juni / June	486	1 753 680 000
Juli / July	432	1 813 040 000
Agustus / August	399	1 444 630 000
September / September	376	1 842 730 000
Oktober / October	402	1 351 090 000
November / November	442	1 677 780 000
Desember / December	532	2 090 000 000
Tahun/ Year 2018	5 115	19 240 530 000
2017	35 408	119 645 468 000
2016	35 669	122 576 237 629
2015	31 469	106 346 450 000

Sumber/ Source : Perum Pegadaian Kabupaten Sanggau

Tabel 10.2.3 Jumlah dan Nilai Barang Jaminan yang Dilelang pada PT Pegadaian (Persero), 2018
Table Number and Value of Goods Auctioned in PT Pegadaian (Persero), 2018

Bulan/ Month	Barang yang Dilelang/ Goods Auctioned (unit)	Nilai Barang yang Dilelang/ Value of Goods Auctioned (Rupiah)
(1)	(2)	(3)
Januari / January	40	101 560 000
Februari / February	33	47 680 000
Maret / March	28	35 890 000
April / April	32	47 150 000
Mei / May	32	37 120 000
Juni / June	33	56 270 000
Juli / July	74	143 590 000
Agustus / August	68	119 530 000
September / September	66	144 970 000
Oktober / October	70	93 810 000
November / November	49	136 280 000
Desember / December	45	111 940 000
Tahun/ Year 2018	570	1 075 790 000
2017	1 715	3 344 272 000
2016	1 394	4 783 182 550
2015	2 119	4 351 662 000

Sumber/ Source : Perum Pegadaian Kabupaten Sanggau

10.3 PERBANKAN/BANKING

Tabel 10.3.1 Posisi Simpanan Giro pada Bank Umum dan BPR di Kabupaten Sanggau Menurut Bulan, 2018
Table *Outstanding of Demand Deposits in Commercial and Rural Banks of Sanggau Regency by Month, 2018*

Bulan/ Month	Nominal/ Nominal (juta rupiah/ million rupiahs)	Rekening/ Account (satuan/ unit)
(1)	(2)	(3)
Januari / January	499 123	2 209
Februari / February	550 650	2 229
Maret / March	546 428	2 247
April / April	521 765	2 215
Mei / May	599 547	2 218
Juni / June	630 394	2 268
Juli / July	604 889	2 245
Agustus / August	558 242	2 275
September / September	588 506	2 269
Oktober / October	702 738	2 262
November / November	687 862	2 284
Desember / December	383 892	2 311
Desember/ December 2018	383 892	2 311
2017	385 942	2 215
2016	459 977	2 232
2015	587 986	1 977
2014	323 274	1 861

Sumber/ : Bank Indonesia, Statistik Ekonomi Keuangan Daerah /
 Source Central Bank, Regional Economic Financial Statistics

Tabel 10.3.2 Posisi Simpanan Berjangka pada Bank Umum Dan BPR di Kabupaten Sanggau Menurut Bulan, 2018
Table Outstanding of Time Deposit in Commercial and Rural Banks of Sanggau Regency by Month, 2018

Bulan/ Month	Nominal/ Nominal (juta rupiah/ million rupiahs)	Rekening/ Account (satuan/ unit)
(1)	(2)	(3)
Januari / January	511 847	1 880
Februari / February	518 969	1 891
Maret / March	522 370	1 924
April / April	511 815	1 962
Mei / May	501 993	1 959
Juni / June	471 703	1 962
Juli / July	570 828	1 949
Agustus / August	473 941	1 961
September / September	483 572	1 973
Oktober / October	482 330	1 965
November / November	485 938	1 962
Desember / December	516 517	2 040
Desember/ December 2018	516 517	2 040
2017	580 071	1 868
2016	469 113	1 580
2015	426 567	1 499
2014	400 231	1 365

Sumber/ : Bank Indonesia, Statistik Ekonomi Keuangan Daerah /
 Source Central Bank, Regional Economic Financial Statistics

Tabel 10.3.3 Posisi Simpanan Tabungan pada Bank Umum dan BPR di Kabupaten Sanggau Menurut Bulan, 2018
Table Outstanding of Saving Deposits in Commercial and Rural Banks of Sanggau Regency by Month, 2018

Bulan/ Month	Nominal/ Nominal (juta rupiah/ million rupiahs)	Jumlah Bilyet/ Number of Bilyet (satuan/ unit)
(1)	(2)	(3)
Januari / January	1 940 909	345 221
Februari / February	1 877 663	350 318
Maret / March	1 820 355	351 216
April / April	1 776 700	351 755
Mei / May	1 807 906	357 672
Juni / June	1 818 771	360 540
Juli / July	1 859 380	360 510
Agustus / August	1 906 842	365 151
September / September	1 911 194	368 343
Oktober / October	1 880 952	374 952
November / November	1 907 991	378 803
Desember / December	2 035 065	384 257
Desember/ December 2018	2 035 065	384 257
2017	1 922 682	340 107
2016	1 724 934	266 446
2015	1 465 107	235 470
2014	1 421 601	218 015

Sumber/ : Bank Indonesia, Statistik Ekonomi Keuangan Daerah /
 Source Central Bank, Regional Economic Financial Statistics

Tabel 10.3.4 Posisi Kredit ke Pihak Ketiga pada Bank Umum dan BPR di Kabupaten Sanggau Menurut Jenis Kredit dan Bulan (Juta Rupiah), 2018
Outstanding of Credit Fund in Sanggau Branch Commercial and Rural Banks by Type of Credit and Month (Million Rupiah), 2018

Bulan/ Month	Jenis Kredit/ Type of Credit			Jumlah/ Total
	Modal Kerja/ Working Capital	Investasi/ Investment	Konsumsi/ Consumption	
(1)	(2)	(3)	(4)	(5)
Januari / January	891 014	2 365 105	1 159 352	4 415 472
Februari / February	907 891	2 381 121	1 196 514	4 485 527
Maret / March	919 364	2 354 102	1 261 581	4 535 047
April / April	944 839	2 459 447	1 268 777	4 673 063
Mei / May	935 154	2 462 190	1 276 167	4 673 512
Juni / June	930 902	2 422 677	1 274 627	4 628 206
Juli / July	916 383	2 427 513	1 281 382	4 625 278
Agustus / August	920 557	2 457 222	1 285 674	4 663 453
September / September	931 177	2 332 666	1 287 204	4 551 048
Oktober / October	926 324	2 843 507	1 289 516	5 059 347
November / November	929 727	2 884 578	1 293 620	5 107 925
Desember / December	963 951	2 817 277	1 296 548	5 077 776
Desember/ December 2018	963 951	2 817 277	1 296 548	5 077 776
2017	934 380	2 374 461	1 143 508	4 452 349
2016	853 034	2 347 032	1 029 535	4 229 601
2015	853 028	2 177 974	1 053 743	4 084 744
2014	909 265	2 121 426	996 082	4 026 772

Sumber/ : Bank Indonesia, Statistik Ekonomi Keuangan Daerah /
 Source Central Bank, Regional Economic Financial Statistics

Tabel 10.3.5 Posisi Pinjaman yang Diberikan di Bank Umum dan BPR di Kabupaten Sanggau Menurut Bulan dan Sektor Ekonomi (Juta Rupiah), 2018
Outstanding of Loans in Commercial and Rural Banks of Sanggau Regency by Month and Industrial Origin (Million Rupiah), 2018

Sektor/ Sector	Bulan/ Month			
	Januari/ January	Februari/ February	Maret/ March	April/ April
(1)	(2)	(3)	(4)	(5)
1. Pertanian, Kehutanan, dan Perikanan/ <i>Agriculture, Forestry and Fishing</i>	42 613	41 892	41 751	37 766
2. Pertambangan dan Penggalian/ <i>Mining and Quarrying</i>	2 621	8 498	8 032	7 931
3. Industri Pengolahan/ <i>Manufacturing</i>	11 943	30 694	35 877	40 391
4. Pengadaan Listrik dan Gas/ <i>Electricity and Gas</i>	15 707	15 498	15 257	15 072
5. Pengadaan Air, Pengelolaan Sampah, Limbah dan Daur Ulang/ <i>Water supply, Sewerage, Waste Management and Remediation Activities</i>	496	386	395	420
6. Konstruksi/ <i>Construction</i>	34 326	40 050	45 566	60 173
7. Perdagangan Besar dan Eceran; Reparasi Mobil dan Sepeda Motor/ <i>Wholesale and Retail Trade; Repair of Motor Vehicles and Motorcycles</i>	559 526	557 823	565 430	672 725
8. Transportasi dan Pergudangan/ <i>Transportation and Storage</i>	21 456	20 736	20 027	18 713
9. Penyediaan Akomodasi dan Makan Minum/ <i>Accommodation and Food Service Activities</i>	26 427	26 395	27 007	30 440
10. Informasi dan Komunikasi/ <i>Information and Communication</i>	218	208	199	163
11. Jasa Keuangan dan Asuransi/ <i>Financial and Insurance Activities</i>	29 865	30 471	30 470	30 468
12. Real Estat/ <i>Real Estate Activities</i>	713	696	712	693
13. Jasa Perusahaan/ <i>Business Activities</i>	17 583	18 071	21 539	20 831

Lanjutan Tabel/ *Continued Table* 10.3.5

Sektor/ Sector	Bulan/ Month			
	Mei/ May	Juni/ June	Juli/ July	Agustus/ August
(1)	(6)	(7)	(8)	(9)
1. Pertanian, Kehutanan, dan Perikanan/ <i>Agriculture, Forestry and Fishing</i>	36 571	36 374	38 014	37 854
2. Pertambangan dan Penggalian/ <i>Mining and Quarrying</i>	7 830	7 228	9 875	38 684
3. Industri Pengolahan/ <i>Manufacturing</i>	37 951	39 061	37 607	40 486
4. Pengadaan Listrik dan Gas/ <i>Electricity and Gas</i>	15 181	14 992	14 804	14 620
5. Pengadaan Air, Pengelolaan Sampah, Limbah dan Daur Ulang/ <i>Water supply, Sewerage, Waste Management and Remediation Activities</i>	419	395	371	395
6. Konstruksi/ <i>Construction</i>	58 840	59 257	60 992	64 775
7. Perdagangan Besar dan Eceran; Reparasi Mobil dan Sepeda Motor/ <i>Wholesale and Retail Trade; Repair of Motor Vehicles and Motorcycles</i>	664 201	655 310	644 909	646 140
8. Transportasi dan Pergudangan/ <i>Transportation and Storage</i>	18 294	18 295	19 270	19 385
9. Penyediaan Akomodasi dan Makan Minum/ <i>Accommodation and Food Service Activities</i>	30 476	29 668	28 104	27 753
10. Informasi dan Komunikasi/ <i>Information and Communication</i>	151	143	121	116
11. Jasa Keuangan dan Asuransi/ <i>Financial and Insurance Activities</i>	31 069	31 069	31 067	31 703
12. Real Estat/ <i>Real Estate Activities</i>	675	452	485	423
13. Jasa Perusahaan/ <i>Business Activities</i>	22 191	22 464	21 406	23 668

Lanjutan Tabel/ *Continued Table* 10.3.5

Sektor/ Sector	Bulan/ Month			
	September/ September	Oktober/ October	November/ November	Desember/ December
(1)	(6)	(7)	(8)	(9)
1. Pertanian, Kehutanan, dan Perikanan/ <i>Agriculture, Forestry and Fishing</i>	37 955	37 751	37 661	37 533
2. Pertambangan dan Penggalian/ <i>Mining and Quarrying</i>	37 616	36 055	34 014	19 962
3. Industri Pengolahan/ <i>Manufacturing</i>	42 985	39 587	38 556	49 969
4. Pengadaan Listrik dan Gas/ <i>Electricity and Gas</i>	14 431	14 246	14 062	13 880
5. Pengadaan Air, Pengelolaan Sampah, Limbah dan Daur Ulang/ <i>Water supply, Sewerage, Waste Management and Remediation Activities</i>	348	337	340	195
6. Konstruksi/ <i>Construction</i>	71 826	79 093	75 986	75 100
7. Perdagangan Besar dan Eceran; Reparasi Mobil dan Sepeda Motor/ <i>Wholesale and Retail Trade; Repair of Motor Vehicles and Motorcycles</i>	641 767	633 024	633 237	656 281
8. Transportasi dan Pergudangan/ <i>Transportation and Storage</i>	19 154	19 272	18 944	18 411
9. Penyediaan Akomodasi dan Makan Minum/ <i>Accommodation and Food Service Activities</i>	27 308	26 478	26 305	27 163
10. Informasi dan Komunikasi/ <i>Information and Communication</i>	257	239	223	215
11. Jasa Keuangan dan Asuransi/ <i>Financial and Insurance Activities</i>	31 700	49 420	50 269	50 269
12. Real Estat/ <i>Real Estate Activities</i>	542	586	545	530
13. Jasa Perusahaan/ <i>Business Activities</i>	21 954	21 146	20 849	21 453

Tabel 10.3.6 Posisi Kredit Kepada Usaha Mikro, Kecil dan Menengah (UMKM) yang Diberikan Bank Umum di Kabupaten Sanggau Menurut Jenis Kredit dan Bulan (Juta Rupiah), 2018
Outstanding of Commercial Banks Credits to Micro, Small and Medium Establishment in Sanggau Regency by Type of Credit and Month (Million Rupiah), 2018

Bulan/ Month	Jenis Kredit/ Type of Credit			Jumlah/ Total
	Modal Kerja/ Working Capital	Investasi/ Investment	Tidak Teridentifikasi/ Unidentified	
(1)	(2)	(3)	(4)	(5)
Januari / January	692 437	615 760	-	1 308 197
Februari / February	690 061	621 126	-	1 311 188
Maret / March	692 037	612 080	-	1 304 117
April / April	704 435	609 901	-	1 314 336
Mei / May	700 085	615 569	-	1 315 654
Juni / June	694 261	603 552	-	1 297 812
Juli / July	683 250	605 153	-	1 288 403
Agustus / August	684 074	608 139	-	1 292 213
September / September	692 387	595 832	-	1 288 218
Oktober / October	691 161	625 506	-	1 316 668
November / November	697 031	618 807	-	1 315 838
Desember / December	717 295	609 941	-	1 327 235
Desember/ December 2018	717 295	609 941	-	1 327 235
2017	732 636	618 008	-	1 350 644
2016	720 951	602 487	-	1 323 438
2015	729 019	628 736	-	1 357 756
2014	748 843	579 795	-	1 328 638

Sumber/ : Bank Indonesia, Statistik Ekonomi Keuangan Daerah /
 Source Central Bank, Regional Economic Financial Statistics

Tabel 10.3.7 Posisi Kredit Kepada Usaha Mikro, Kecil, dan Menengah (UMKM) yang Diberikan Bank Umum di Kabupaten Sanggau Menurut Bulan dan Lapangan Usaha (Juta Rupiah), 2018
Outstanding of Commercial Bank Credit to Micro, Small, and Medium Enterprise in Sanggau Regency by Month and Industrial Origin (Million Rupiah), 2018

Sektor/ Sector	Bulan/ Month			
	Januari/ January	Februari/ February	Maret/ March	April/ April
(1)	(2)	(3)	(4)	(5)
1. Pertanian, Kehutanan, dan Perikanan/ <i>Agriculture, Forestry and Fishing</i>	17 520	17 620	18 103	14 156
2. Pertambangan dan Penggalian/ <i>Mining and Quarrying</i>	2 621	2 546	2 162	2 145
3. Industri Pengolahan/ <i>Manufacturing</i>	11 941	11 569	11 558	12 338
4. Pengadaan Listrik dan Gas/ <i>Electricity and Gas</i>	1 101	1 095	1 044	1 042
5. Pengadaan Air, Pengelolaan Sampah, Limbah dan Daur Ulang/ <i>Water supply, Sewerage, Waste Management and Remediation Activities</i>	496	173	179	201
6. Konstruksi/ <i>Construction</i>	14 996	16 650	18 188	20 043
7. Perdagangan Besar dan Eceran; Reparasi Mobil dan Sepeda Motor/ <i>Wholesale and Retail Trade; Repair of Motor Vehicles and Motorcycles</i>	511 566	512 347	511 806	514 968
8. Transportasi dan Pergudangan/ <i>Transportation and Storage</i>	21 248	20 530	19 822	18 510
9. Penyediaan Akomodasi dan Makan Minum/ <i>Accommodation and Food Service Activities</i>	26 340	26 259	26 876	30 312
10. Informasi dan Komunikasi/ <i>Information and Communication</i>	218	208	199	163
11. Jasa Keuangan dan Asuransi/ <i>Financial and Insurance Activities</i>	25 065	25 671	25 670	25 668
12. Real Estat/ <i>Real Estate Activities</i>	713	696	712	693
13. Jasa Perusahaan/ <i>Business Activities</i>	17 397	17 885	19 653	18 295
14. Administrasi Pemerintahan, Pertahanan dan Jaminan Sosial Wajib/ <i>Public Administration and Defence; Compulsory Social Security</i>	-	-	-	-

Lanjutan Tabel/ *Continued Table 10.3.7*

Sektor/ Sector	Bulan/ Month			
	Mei/ May	Juni/ June	Juli/ July	Agustus/ August
(1)	(6)	(7)	(8)	(9)
1. Pertanian, Kehutanan, dan Perikanan/ <i>Agriculture, Forestry and Fishing</i>	14 349	14 426	13 949	14 112
2. Pertambangan dan Penggalian/ <i>Mining and Quarrying</i>	2 128	1 612	1 594	1 577
3. Industri Pengolahan/ <i>Manufacturing</i>	12 366	11 676	11 139	10 704
4. Pengadaan Listrik dan Gas/ <i>Electricity and Gas</i>	1 340	1 338	1 336	1 334
5. Pengadaan Air, Pengelolaan Sampah, Limbah dan Daur Ulang/ <i>Water supply, Sewerage, Waste Management and Remediation Activities</i>	197	193	189	210
6. Konstruksi/ <i>Construction</i>	21 134	19 979	22 719	25 841
7. Perdagangan Besar dan Eceran; Reparasi Mobil dan Sepeda Motor/ <i>Wholesale and Retail Trade; Repair of Motor Vehicles and Motorcycles</i>	507 695	500 793	491 173	493 099
8. Transportasi dan Pergudangan/ <i>Transportation and Storage</i>	18 092	18 094	18 136	18 146
9. Penyediaan Akomodasi dan Makan Minum/ <i>Accommodation and Food Service Activities</i>	30 350	29 544	27 982	27 640
10. Informasi dan Komunikasi/ <i>Information and Communication</i>	151	143	121	116
11. Jasa Keuangan dan Asuransi/ <i>Financial and Insurance Activities</i>	26 269	26 269	26 267	26 903
12. Real Estat/ <i>Real Estate Activities</i>	675	452	485	423
13. Jasa Perusahaan/ <i>Business Activities</i>	19 480	19 923	20 794	20 739

Lanjutan Tabel/ *Continued Table* 10.3.7

Sektor/ Sector	Bulan/ Month			
	September/ September	Oktober/ October	November/ November	Desember/ December
(1)	(10)	(11)	(12)	(13)
1. Pertanian, Kehutanan, dan Perikanan/ <i>Agriculture, Forestry and Fishing</i>	14 760	15 100	15 179	15 325
2. Pertambangan dan Penggalian/ <i>Mining and Quarrying</i>	1 558	1 040	39	69
3. Industri Pengolahan/ <i>Manufacturing</i>	10 516	10 196	9 774	10 231
4. Pengadaan Listrik dan Gas/ <i>Electricity and Gas</i>	1 332	1 329	1 327	1 325
5. Pengadaan Air, Pengelolaan Sampah, Limbah dan Daur Ulang/ <i>Water supply, Sewerage, Waste Management and Remediation Activities</i>	205	200	201	195
6. Konstruksi/ <i>Construction</i>	34 038	42 388	40 751	40 719
7. Perdagangan Besar dan Eceran; Reparasi Mobil dan Sepeda Motor/ <i>Wholesale and Retail Trade; Repair of Motor Vehicles and Motorcycles</i>	490 348	483 185	485 121	507 657
8. Transportasi dan Pergudangan/ <i>Transportation and Storage</i>	17 963	18 128	17 849	17 369
9. Penyediaan Akomodasi dan Makan Minum/ <i>Accommodation and Food Service Activities</i>	27 197	26 371	26 202	27 063
10. Informasi dan Komunikasi/ <i>Information and Communication</i>	257	239	223	215
11. Jasa Keuangan dan Asuransi/ <i>Financial and Insurance Activities</i>	26 900	44 644	45 491	45 489
12. Real Estat/ <i>Real Estate Activities</i>	542	586	545	530
13. Jasa Perusahaan/ <i>Business Activities</i>	20 201	20 288	19 542	19 846

Tabel 10.3.8 Posisi Kredit Usaha Mikro, Kecil, dan Menengah yang Diberikan Bank Umum di Kabupaten Sanggau Menurut Plafon Kredit dan Bulan (Juta Rupiah), 2018
Outstanding of Commercial Banks Credit to Micro, Small, and Medium Enterprise in Sanggau Regency by Credit Ceiling and Month (Million Rupiahs), 2018

Bulan/ Month	Plafon Kredit/ Credit Ceiling			Jumlah/ Total
	Mikro/ Micro	Kecil/ Small	Menengah/ Medium	
(1)	(2)	(3)	(4)	(5)
Januari / January	471 239	512 252	324 706	1 308 197
Februari / February	475 863	506 461	328 864	1 311 188
Maret / March	474 831	505 258	324 029	1 304 117
April / April	477 938	508 328	328 070	1 314 336
Mei / May	487 763	500 832	327 059	1 315 654
Juni / June	481 266	490 581	325 965	1 297 812
Juli / July	475 727	492 406	320 270	1 288 403
Agustus / August	481 887	488 151	322 176	1 292 213
September / September	478 336	484 878	325 004	1 288 218
Oktober / October	494 851	504 866	316 950	1 316 668
November / November	499 084	506 940	309 815	1 315 838
Desember / December	493 091	510 652	323 492	1 327 235

Catatan/ Note :

Kredit Mikro, Kecil, Menengah (MKM)

- Mikro (sd Rp 50 Juta)

- Kecil (>Rp 50 Juta - Rp 500 Juta)

- Menengah (> Rp 500 Juta - Rp 5 Miliar)

Sumber/ : Bank Indonesia, Statistik Ekonomi Keuangan Daerah /

Source Central Bank, Regional Economic Financial Statistics

Tabel 10.3.9 Jumlah Aktiva pada Bank Umum dan BPR di Kabupaten Sanggau Menurut Bulan (Juta Rupiah), 2018
Total Commercial and Rural Banks' Assets in Sanggau Regency by Month (Million Rupiahs), 2018

Bulan/ Month	Jumlah Aktiva/ Total Assets
(1)	(2)
Januari / January	2 629 350
Februari / February	2 732 193
Maret / March	2 882 832
April / April	2 916 180
Mei / May	3 051 166
Juni / June	3 060 862
Juli / July	3 086 143
Agustus / August	3 023 256
September / September	3 104 867
Oktober / October	3 218 396
November / November	3 141 054
Desember / December	2 883 213
Tahun/ Year 2018	2 883 213
2017	2 678 205
2016	2 520 650
2015	2 554 134
2014	2 361 421

Sumber/ : Bank Indonesia, Statistik Ekonomi Keuangan Daerah /
 Source Central Bank, Regional Economic Financial Statistics

PENGELUARAN PENDUDUK & KONSUMSI MAKANAN

POPULATION EXPENDITURE & FOOD CONSUMPTION

11

Persentase Pengeluaran Rata-Rata per Kapita Sebulan
Kelompok Barang Non Makanan di Kabupaten Sanggau, 2018
PERCENTAGE OF MONTHLY AVERAGE EXPENDITURE PER CAPITA OF NON FOOD
COMMODITY GROUP IN SANGGAU REGENCY, 2018

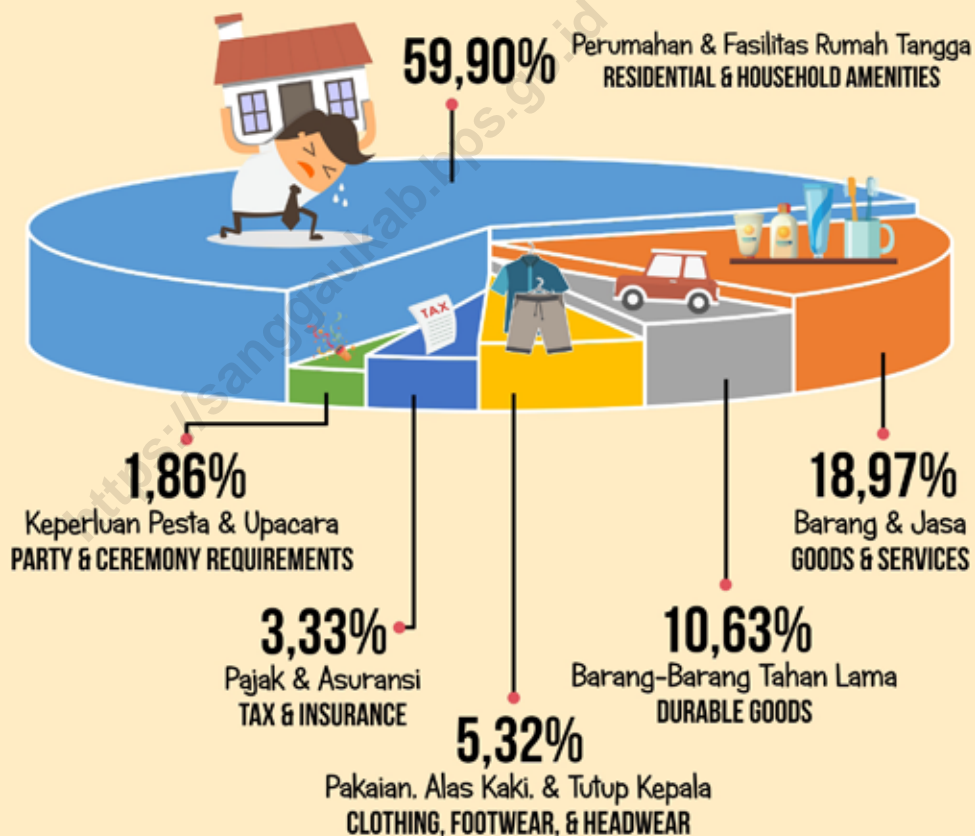

PENJELASAN TEKNIS

1. **Pengeluaran rata-rata per kapita** adalah biaya yang dikeluarkan untuk konsumsi semua anggota rumah tangga selama sebulan baik yang berasal dari pembelian, pemberian maupun produksi sendiri dibagi dengan banyaknya anggota rumah tangga dalam rumah tangga tersebut.

TECHNICAL NOTES

1. ***Per capita Average Expenditure*** is the cost spent for all household members' consumption during the month, whether from purchasing, giving or own production, divided by the number of household members in the household.

<https://sanggaukab.bps.go.id>

ULASAN

Besar kecilnya proporsi pengeluaran merupakan salah satu cerminan kesejahteraan penduduk. Hal ini sesuai dengan teori Hukum Engel yang menyatakan bahwa semakin besar proporsi pengeluaran bukan makanan biasanya diidentikkan dengan semakin meningkatnya kesejahteraan masyarakat. Namun sebaliknya, semakin besar proporsi pengeluaran makanan merefleksikan tingkat kesejahteraan masyarakat yang semakin menurun.

Berdasarkan hasil survei Sosial Ekonomi Nasional (Susenas) tahun 2018 dapat diketahui bahwa rata-rata pengeluaran perkapita sebulan penduduk Kabupaten Sanggau adalah sebesar 898.126 rupiah. Rata-rata pengeluaran perkapita sebulan untuk kelompok makanan sebesar 472.575 rupiah dan rata-rata pengeluaran perkapita sebulan pada kelompok non makanan pada tahun yang sama adalah sebesar 425.551 rupiah. Secara umum, dapat disimpulkan bahwa sebagian besar pengeluaran penduduk Kabupaten Sanggau masih dalam kelompok barang makanan, yaitu sebesar 52,62 persen dari total pengeluaran yang digunakan adalah untuk konsumsi makanan sedangkan sisanya, yaitu sebesar 47,38 persen digunakan untuk kebutuhan non makanan. Dilihat dari komposisinya, pengeluaran makanan penduduk Kabupaten Sanggau yang terbesar dikeluarkan adalah untuk jenis makanan dan minuman jadi. Kemudian, untuk pengeluaran non makanan sebagian besar digunakan untuk fasilitas perumahan dan aneka barang dan jasa.

DESCRIPTION

The amount of expenditure proportion is one of population prosperity reflection. This is agree with Engel Law Theory witch is explained that the large proportion of non-food commodity expenditure usually be made identical with society prosperity increase. But the contrary, the large proportion of commodity expenditure usually reflect the social prosperity level which is decreased.

Based on National Economic and Social Survey 2018, the average of monthly per capita expenditure of Sanggau regency population was 898.126 rupiahs. The average of monthly per capita expenditure for food commodity group was 472.575 rupiahs and average of monthly per capita expenditure for non-food in same year was 425.551 rupiahs. In general, it can be concluded that most Sanggau regency population expenditure were still in food commodity group, that were 52,62 percent from the total of expenditure which were used for food commodity consumption. And the rest of the expenditure, that were 47,38 percent were used for non-food commodity expenditure. Then, by the composition of the expenditure, most of Sanggau regency food expenditure were used for processed food. Later, for non-food commodity expenditure, most of Sanggau regency population expenditure were used for housing facility and various means and services.

Gambar 12 **Picture** **Percentage Pengeluaran Rata-rata Perkapita Sebulan di Kabupaten Sanggau, 2018**
Percentage of Monthly Average Expenditure per Capita in Sanggau Regency, 2018

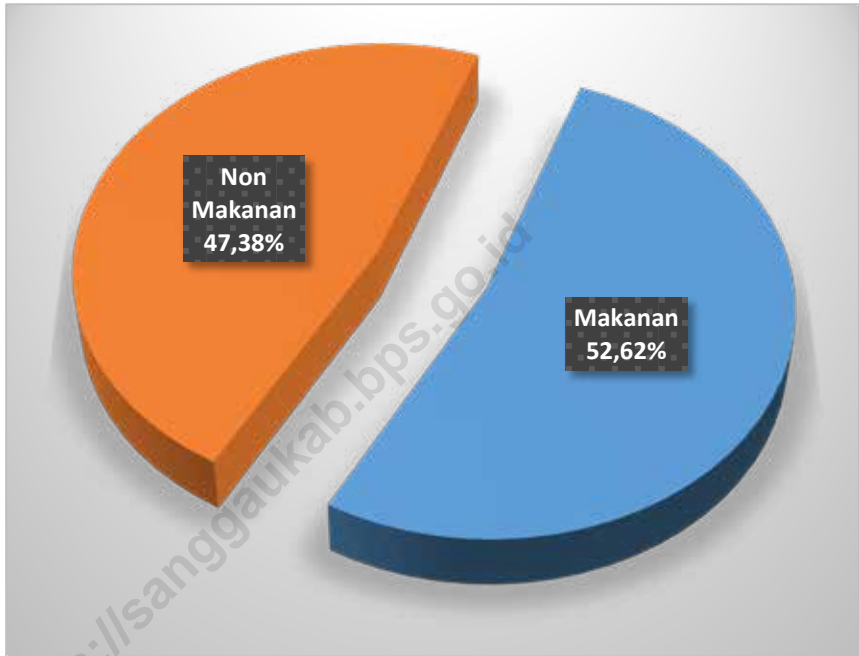

Tabel 11.1 Pengeluaran Rata-Rata Per Kapita Sebulan Kelompok Barang Makanan di Kabupaten Sanggau (Rupiah), 2015-2018
Table *Monthly Average Expenditure per Capita of Food Commodity Group in Sanggau Regency (Rupiah), 2015-2018*

Kelompok Makanan/ Food Group	2015	2016	2017	2018
(1)	(2)	(3)	(4)	(5)
1. Padi-padian	97 569	92 116	79 346	77 068
2. Umbi-umbian	3 246	2 461	3 058	3 072
3. Ikan/ Udang/ Cumi/ Kerang	52 311	41 473	50 173	51 438
4. Daging	42 859	35 546	40 367	35 085
5. Telur dan Susu	24 567	28 144	27 260	25 266
6. Sayur-sayuran	32 136	30 401	44 578	44 464
7. Kacang-kacangan	7 218	5 479	6 245	7 511
8. Buah-buahan	9 286	10 678	13 508	11 394
9. Minyak dan Lemak	12 532	10 948	11 921	12 155
10. Bahan Minuman	23 911	22 144	22 544	21 097
11. Bumbu-bumbuan	11 397	10 813	11 382	12 770
12. Konsumsi Lainnya	12 842	10 695	12 993	10 980
13. Makanan dan Minuman Jadi	67 467	64 114	86 402	89 487
14. Tembakau dan Sirih	65 907	67 843	73 728	70 789
Jumlah/ Total	463 248	432 854	483 506	472 575

Sumber/ : Survei Sosial Ekonomi Nasional, BPS /
 Source National Socio-Economic Survey, BPS-Statistics Indonesia

Tabel 11.2 Pengeluaran Rata-Rata Per Kapita Sebulan Kelompok Barang Non Makanan di Kabupaten Sanggau (Rupiah), 2015-2018
Table *Monthly Average Expenditure Per Capita of Non Food Commodity Group in Sanggau Regency (Rupiah), 2015-2018*

Kelompok Non Makanan/ Non Food Group	2015	2016	2017	2018
(1)	(2)	(3)	(4)	(5)
1. Perumahan & Fasilitas Rumah Tangga	202 675	223 538	210 006	254 916
2. Barang & Jasa	64 544	71 173	67 645	80 727
3. Pakaian, Alas Kaki, & Tutup Kepala	21 947	21 435	19 837	22 620
4. Barang-barang Tahan Lama	24 216	30 410	20 360	45 231
5. Pajak & Asuransi	8 834	7 672	13 451	14 152
6. Keperluan Pesta & Upacara	10 278	6 470	9 943	7 905
Jumlah/ Total	332 494	360 699	341 242	425 551

Sumber/ : Survei Sosial Ekonomi Nasional, BPS /

Source National Socio-Economic Survey, BPS-Statistics Indonesia

Tabel 11.3 **Persentase Pengeluaran Rata-Rata Per Kapita Sebulan Kelompok Barang Makanan di Kabupaten Sanggau, 2015-2018**
Percentage of Monthly Average Expenditure Per Capita of Food Commodity Group in Sanggau Regency, 2015-2018

Kelompok Makanan/ Food Group	2015	2016	2017	2018
(1)	(2)	(3)	(4)	(5)
1. Padi-padian	21,07	21,28	16,41	16,31
2. Umbi-umbian	0,70	0,57	0,63	0,65
3. Ikan/Udang/Cumi/Kerang	11,29	9,58	10,38	10,88
4. Daging	9,25	8,21	8,35	7,42
5. Telur dan Susu	5,30	6,50	5,64	5,35
6. Sayur-sayuran	6,94	7,02	9,22	9,41
7. Kacang-kacangan	1,56	1,27	1,29	1,59
8. Buah-buahan	2,00	2,47	2,79	2,41
9. Minyak dan Lemak	2,71	2,53	2,47	2,57
10. Bahan Minuman	5,16	5,12	4,66	4,46
11. Bumbu-bumbuan	2,46	2,50	2,35	2,70
12. Konsumsi Lainnya	2,77	2,47	2,69	2,32
13. Makanan dan Minuman Jadi	14,56	14,81	17,87	18,94
14. Tembakau dan Sirih	14,23	15,67	15,25	14,98
Jumlah/ Total	100,00	100,00	100,00	100,00

Sumber/ : Survei Sosial Ekonomi Nasional, BPS /
 Source National Socio-Economic Survey, BPS-Statistics Indonesia

Tabel 11.4 **Persentase Pengeluaran Rata-Rata Per Kapita Sebulan Kelompok Barang Non Makanan di Kabupaten Sanggau, 2015-2018**
Percentage of Monthly Average Expenditure Per Capita of Non Food Commodity Group in Sanggau Regency, 2015-2018

Kelompok Non Makanan/ Non Food Group	2015	2016	2017	2018
(1)	(2)	(3)	(4)	(5)
1. Perumahan & Fasilitas Rumah Tangga	60,96	61,97	61,54	59,90
2. Barang & Jasa	19,41	19,73	19,82	18,97
3. Pakaian, Alas Kaki, & Tutup Kepala	6,60	5,94	5,81	5,32
4. Barang-barang Tahan Lama	7,28	8,43	5,97	10,63
5. Pajak & Asuransi	2,66	2,13	3,94	3,33
6. Keperluan Pesta & Upacara	3,09	1,80	2,91	1,86
Jumlah/ Total	100,00	100,00	100,00	100,00

Sumber/ : Survei Sosial Ekonomi Nasional, BPS /

Source National Socio-Economic Survey, BPS-Statistics Indonesia

Tabel 11.5 **Persentase Rumah Tangga di Kabupaten Sanggau Menurut Golongan Pengeluaran Per Kapita Perbulan Makanan, 2018**
Table **Percentage of Household in Sanggau Regency by Monthly per Capita Food Expenditure Class, 2018**

Penggolongan Pengeluaran Per Kapita Sebulan/ Monthly per Capita Expenditure Class	Persentase Rumah Tangga/ Percentage of Household
(1)	(2)
< 100 000	-
100 000 – 199 999	-
200 000 – 299 999	2,54
300 000 – 399 999	8,10
400 000 – 499 999	7,58
500 000 – 599 999	10,36
600 000 – 699 999	9,04
700 000 – 799 999	11,14
800 000 – 899 999	7,39
> 900 000	43,84
Jumlah / Total	100,00

Sumber/ : Survei Sosial Ekonomi Nasional, BPS /

Source : National Socio-Economic Survey, BPS-Statistics Indonesia

Tabel 11.6 **Persentase Rumah Tangga di Kabupaten Sanggau Menurut Golongan Per Kapita Per Bulan Non Makanan, 2018**
Percentage of Household in Sanggau Regency by Monthly per Capital Non Food Expenditure Class, 2018

Penggolongan Pengeluaran Per Kapita Sebulan/ Monthly per Capita Expenditure Class	Persentase Rumah Tangga/ Percentage of Household
(1)	(2)
< 100 000	-
100 000 – 199 999	-
200 000 – 299 999	2,54
300 000 – 399 999	8,10
400 000 – 499 999	7,58
500 000 – 599 999	10,36
600 000 – 699 999	9,04
700 000 – 799 999	11,14
800 000 – 899 999	7,39
> 900 000	43,84
Jumlah / Total	100,00

Sumber/ : Survei Sosial Ekonomi Nasional, BPS /
 Source National Socio-Economic Survey, BPS-Statistics Indonesia

PENDAPATAN REGIONAL REGIONAL INCOME

12

Laju Pertumbuhan PDRB Kabupaten Sanggau Atas Dasar Harga Konstan 2010
GROWTH RATE OF GRDP OF SANGGAU REGENCY AT 2010 CONSTANT MARKET PRICES

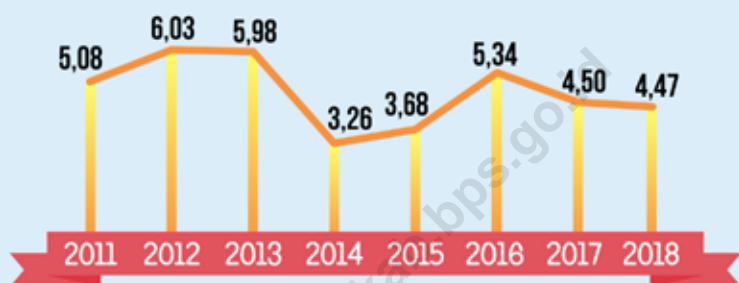

PDRB Kabupaten Sanggau
GRDP OF SANGGAU REGENCY

ADHB **18,20**
ADHK **12,70**

dalam triliun rupiah
IN TRILLION RUPIAHS

PDRB per Kapita Kabupaten Sanggau
PER CAPITA GRDP OF SANGGAU REGENCY

ADHB **39,23**
ADHK **27,38**

dalam juta rupiah
IN MILLION RUPIAHS

* 2017 : Angka sementara/ Preliminary figures

2018 : Angka sangat sementara/ Very preliminary figures

** sumber/ : Berbagai sensus, survey dan sumber lain, BPS/

source Various census, survey, and other sources, BPS-Statistics Indonesia

PENJELASAN TEKNIS

1. Penghitungan statistik neraca nasional mengikuti buku petunjuk yang diterbitkan oleh Perserikatan Bangsa Bangsa (PBB) dikenal sebagai Sistem Neraca Nasional (SNN). SNN adalah rekomendasi internasional tentang bagaimana menyusun ukuran aktivitas ekonomi yang sesuai dengan standar neraca baku yang didasarkan pada prinsip-prinsip ekonomi. Rekomendasi yang dimaksud dinyatakan dalam sekumpulan konsep, definisi, klasifikasi, dan aturan neraca yang disepakati secara internasional dalam mengukur indikator tertentu seperti Produk Domestik Bruto (PDB). Salah satu bentuk adaptasi pencatatan statistik nasional adalah melakukan perubahan tahun dasar PDB Indonesia dari tahun 2000 ke 2010. Perubahan tahun dasar PDB dilakukan seiring dengan mengadopsi rekomendasi PBB yang tertuang dalam Sistem Neraca Nasional 2008 (SNA 2008).
2. Produk Domestik Bruto pada tingkat nasional serta Produk Domestik Regional Bruto (PDRB) pada tingkat regional (provinsi) menggambarkan kemampuan suatu wilayah untuk menciptakan nilai tambah pada suatu waktu tertentu. Untuk menyusun PDB maupun PDRB digunakan 2 pendekatan, yaitu lapangan usaha dan pengeluaran. Keduanya menyajikan komposisi data nilai tambah dirinci menurut sumber kegiatan ekonomi (lapangan usaha) dan menurut komponen

TECHNICAL NOTES

1. *The method used to estimate national accounts statistics is based on the standard guidelines formed by United Nation known as System of National Accounts (SNA). SNA is the internationally agreed standard set of recommendations on how to compile measures of economic activity in accordance with strict accounting conventions based on economic principles. The recommendations are expressed in term of a set of concepts, definitions, classifications and accounting rules that comprise the internationally agreed standard for measuring indicators such as Gross Domestic Product (GDP). One of the improvement in the national statistical system is to rebase GDP form base year 2000 to 2010 in order to capture current economic condition. It is in line with the United Nations (UN) recommendation on 2008 SNA.*
2. *The basic measure of the value added arising from economic activity is known as Gross Domestic Product at the national level and Gross Regional Domestic Product (GRDP) at the regional level (provinces/regencies/municipalities). To compile these statistics, two approaches have been used, i.e. "production approach" and "expenditure approach". The first approach is to measure value added produced by various kinds of economic activities, while the second approach is to measure final uses of*

penggunaannya. PDB maupun PDRB dari sisi lapangan usaha merupakan penjumlahan seluruh komponen nilai tambah bruto yang mampu diciptakan oleh sektor-sektor ekonomi atas berbagai aktivitas produksinya. Sedangkan dari sisi pengeluaran menjelaskan tentang penggunaan dari nilai tambah tersebut.

3. PDB menurut lapangan usaha mengalami perubahan klasifikasi dari 9 lapangan usaha menjadi 17 lapangan usaha. PDB menurut lapangan usaha dirinci menurut total nilai tambah dari seluruh sektor ekonomi yang mencakup lapangan usaha Pertanian, Kehutanan, dan Perikanan; Pertambangan dan Penggalian; Industri Pengolahan; Pengadaan Listrik dan Gas; Pengadaan Air, Pengelolaan Sampah, Limbah dan Daur Ulang; Konstruksi; Perdagangan Besar dan Eceran, Reparasi Mobil dan Sepeda Motor; Transportasi dan Pergudangan; Penyediaan Akomodasi dan Makan Minum; Informasi dan Komunikasi; Jasa Keuangan dan Asuransi; Real Estat; Jasa Perusahaan; Administrasi Pemerintahan, Pertahanan dan Jaminan Sosial Wajib; Jasa Pendidikan; Jasa Kesehatan dan Kegiatan Sosial; dan Jasa lainnya.
4. PDB menurut pengeluaran mengalami perubahan klasifikasi dimana pengeluaran konsumsi Lembaga Non Profit yang Melayani Rumah Tangga (LNPR) yang sebelumnya termasuk bagian dari pengeluaran konsumsi rumah tangga *the country's output. In other words, GDP/GRDP is the sum of total value added produced by all economic industries (activities) and the way of using it.*
3. *GDP by industry classification changes from 9 sectors to 17 industries. GDP by industry is classified by types of economic activities such as Agriculture, Forestry and Fishing; Mining and Quarrying; Manufacturing; Electricity and Gas; Water supply, Sewerage, Waste Management and Remediation Activities; Construction; Wholesale and Retail Trade; Repair of Motor Vehicles and Motorcycles; Transportation and Storage; Accommodation and Food Service Activities; Information and Communication; Financial and Insurance Activities; Real Estate Activities; Business Activities; Public Administration; Defense and Compulsory Social Security; Education; Human Health and Social Work Activities; and Other Services Activities.*
4. *GDP by expenditure classification changes where consumption expenditure Non-profit Institutions Serving Households (NPISH) previously included as part of household consumption expenditure is taken out into separate*

menjadi komponen terpisah. Sehingga klasifikasi PDB menurut pengeluaran dirinci menjadi 7 komponen yaitu komponen pengeluaran konsumsi rumah tangga, pengeluaran konsumsi LNPRT, pengeluaran konsumsi pemerintah, pembentukan modal tetap bruto, perubahan inventori, ekspor barang dan jasa, dan impor barang dan jasa.

5. Pengeluaran konsumsi rumah tangga mencakup berbagai pengeluaran konsumsi akhir rumah tangga atas barang dan jasa untuk memenuhi kebutuhan individu ataupun kelompok secara langsung. Pengeluaran rumah tangga di sini mencakup makanan dan minuman selain restoran; pakaian, alas kaki dan jasa perawatannya; perumahan dan perlengkapan rumah tangga; kesehatan dan pendidikan; transportasi dan komunikasi; restoran dan hotel serta lainnya.
6. Pengeluaran Konsumsi Pemerintah terdiri dari Pengeluaran Konsumsi Individu dan Pengeluaran Konsumsi Kolektif. Barang dan jasa individu merupakan barang dan jasa privat, dimana ciri-ciri barang privat adalah a) *Scarcity*, yaitu ada kelangkaan/keterbatasan dalam jumlah; b) *Excludable consumption*, yaitu konsumsi suatu barang dapat dibatasi hanya pada mereka yang memenuhi persyaratan tertentu (biasanya harga); c) *Rivalries competition*, yaitu konsumsi oleh satu konsumen akan mengurangi atau menghilangkan kesempatan pihak lain untuk melakukan hal

component. So that, GDP by type of expenditures is classified into: household consumption expenditure, NPISH consumption expenditure, government consumption expenditure, gross fixed capital formation, changes in inventories, exports of goods and services, and imports of goods and services.

5. *Household consumption expenditures consist of expenditures incurred by households, which are used for either individual or collective needs. Household consumptions are classified into food and beverages other than restaurants; clothing, footwear, and related maintenance services; housing and household equipment; health and education; transport and communication; restaurants and hotels; and others.*
6. *Government consumption expenditure consists of Individual Consumption Expenditure and Collective Consumption Expenditure. Individual goods and services are private goods and services, which the characteristics of private goods is a) Scarcity, that there is a scarcity/limited in number; b) Excludable consumption, the consumption of goods can be limited only to those who meet certain requirements (usually the price); c) Rivalries competition, i.e. consumption by the consumer will reduce or eliminate the chance of another party to do so. Examples of goods and services*

serupa. Contoh barang dan jasa yang dihasilkan pemerintah dan tergolong sebagai barang dan jasa individu adalah jasa pelayanan kesehatan pemerintah di rumah sakit/puskesmas dan jasa pendidikan di sekolah/universitas negeri. Sedangkan barang dan jasa kolektif ekuivalen dengan barang publik yang memiliki ciri a) *Non rivalry*, yaitu penggunaan satu konsumen terhadap suatu barang tidak mengurangi kesempatan konsumen lain untuk juga mengkonsumsi barang tersebut; b) *Non excludable*, yaitu apabila suatu barang publik tersedia, maka tidak ada yang dapat menghalangi siapapun untuk memperoleh manfaat dari barang tersebut atau dengan kata lain setiap orang memiliki akses ke barang tersebut. Contoh barang dan jasa yang dihasilkan pemerintah dan tergolong sebagai barang dan jasa kolektif adalah jasa pertahanan yang dilakukan TNI dan keamanan yang dilakukan kepolisian.

produced by government and classified as goods and services of individuals is the government health services in hospitals/health centers and education services in schools/universities. Collective goods and services equivalent to public goods characterized by a) Non-rivalry, namely the use of a consumer for an item does not reduce the chance of another consumer to also consume goods; b) Non-excludable, i.e. when a public good available, then nothing can hinder anyone to benefit from the goods or in other words everyone has access to the goods. Examples of goods and services produced by government and classified as collective goods and services is carried military defense services and the police's security.

7. Pembentukan Modal Tetap Bruto (PMTB) mencakup pengadaan, pembuatan, dan pembelian barang modal. Barang modal dimaksud adalah barang-barang yang digunakan untuk proses produksi, tahan lama atau yang mempunyai umur pemakaian lebih dari satu tahun seperti bangunan, mesin-mesin dan alat angkutan. Termasuk pula di sini perbaikan besar (berat) yang sifatnya memperpanjang umur atau mengubah bentuk atau kapasitas barang modal tersebut. Pengeluaran barang modal untuk keperluan

7. *Gross Fixed Capital Formation (GFCF) includes procurement, manufacture, and the purchase of capital goods. Capital goods are goods which are used for the production process, durable or have a service life of more than one year such as buildings, machinery, and transportation equipment. Including here: huge improvement that are to extend the life or changing the shape or the capacity of the capital goods. Capital expenditures for military purposes are also covered as GFCF. GFCF component are classified into*

militer juga dicakup sebagai PMTB. Klasifikasi komponen PMTB dibagi menjadi 6 sub komponen yaitu Konstruksi; Mesin dan Peralatan; Kendaraan; Peralatan Lainnya; Cultivated Biological Resources (CBR) dan Produk Kekayaan Intelektual.

8. Ekspor barang dan jasa merupakan transaksi perdagangan barang dan jasa dari penduduk (residen) ke bukan penduduk (nonresiden). Impor barang dan jasa adalah transaksi perdagangan dari bukan penduduk ke penduduk. Ekspor atau impor barang terjadi pada saat terjadi perubahan hak kepemilikan barang antara penduduk dengan bukan penduduk (dengan atau tanpa perpindahan fisik barang tersebut). Pada PDB dengan tahun dasar 2010, ekspor dan impor barang dirinci menjadi nonmigas dan migas.
 9. Produk Domestik Bruto maupun agregat turunannya disajikan dalam 2 (dua) versi penilaian, yaitu atas dasar "harga berlaku" dan atas dasar "harga konstan". Disebut sebagai harga berlaku karena seluruh agregat dinilai dengan menggunakan harga pada tahun berjalan, sedangkan harga konstan penilaiannya didasarkan kepada harga satu tahun dasar tertentu, dalam publikasi ini digunakan harga tahun 2010.
 10. Laju pertumbuhan Produk Domestik Bruto diperoleh dari perhitungan PDB atas dasar harga konstan. Diperoleh dengan cara mengurangi nilai PDB pada tahun ke-n terhadap nilai pada tahun ke
- 6 sub-components: *Construction; Machinery and Equipment; vehicle; Other equipment; Cultivated Biological Resources (CBR) and Intellectual Property Product.*
 8. *Exports of goods and services consist of transactions of goods and services from residents to non-residents. Imports of goods and services consist of transaction of goods and services from non-residents to residents. Exports and imports of goods occur when there are changes in ownership of goods between residents and non-residents (with or without physical movements of goods across frontiers). On the GDP at 2010 basic year, exports and imports of goods specified into non oil and gas and oil and gas.*
 9. *GDP and its aggregations are presented in two forms: at current market prices and at constant base year market prices. In presenting current market prices, all aggregates are valued at current market prices, while base year constant market prices are shown by valuing all aggregates at fixed base year prices. Year of 2010 is used as the base year in this publication.*
 10. *Growth rate of Gross Domestic Product is derived from GDP at constant market prices. It is obtained by subtracting the value of GDP year n with the value of GDP year n-1, divided by the value*

n-1 (tahun sebelumnya), dibagi dengan nilai pada tahun ke n-1, dikalikan dengan 100 persen. Laju pertumbuhan menunjukkan perkembangan agregat pendapatan dari satu waktu tertentu terhadap waktu sebelumnya.

of GDP year n-1 then multiplied by 100 percent. The growth rate of GDP explains the income growth during the given period.

<https://sanggaukab.bps.go.id>

ULASAN

Laju pertumbuhan PDRB merupakan salah satu indikator yang menunjukkan naik atau turunnya produk yang dihasilkan, sebagai balas jasa seluruh kegiatan ekonomi. Kondisi ekonomi dapat diketahui dari penyajian PDRB atas dasar harga berlaku dan atas dasar harga konstan. Untuk keperluan analisis, biasanya menggunakan harga konstan, karena pengaruh naik turunnya harga telah dihilangkan atau dengan kata lain dengan menggunakan harga konstan, pengaruh inflasi telah diabaikan. Semakin tinggi kenaikan nilai PDRB harga konstan, makin tinggi pula pertumbuhan ekonominya, demikian pula sebaliknya.

PDRB Kabupaten Sanggau atas dasar harga berlaku tahun 2018 sebesar 18.204 miliar rupiah meningkat 7,64 persen dari tahun sebelumnya. Kontribusi terbesar masih berasal dari lapangan usaha pertanian, kehutanan, dan perikanan, yakni sebesar 30,16 persen. Urutan kedua dan ketiga yang memberikan kontribusi terbesar adalah lapangan usaha industri pengolahan dan lapangan usaha perdagangan besar dan eceran, reparasi mobil dan sepeda motor, masing-masing sebesar 18,28 persen dan 11,82 persen.

Laju pertumbuhan PDRB/pertumbuhan ekonomi diperoleh dari perhitungan PDRB atas dasar harga konstan. Laju pertumbuhan menunjukkan perkembangan agregat pendapatan dari satu waktu tertentu terhadap waktu sebelumnya. Pertumbuhan ekonomi pada tahun 2018 adalah 4,47 persen, mengalami perlambatan dibanding tahun 2017 yang mencapai 4,50 persen.

DESCRIPTION

GRDP growth rate is one indicator that shows the increase or decrease of product produced, as fringe benefits of all economic activity. Economic conditions can be seen from the presentation of the GRDP at current prices and at constant prices. For analysis purpose, GRDP at constant prices is commonly used. This is due to the influence of price fluctuations have been removed, or by using constant prices, the effect of inflation has been abolished. If the value of GRDP at constant prices become higher, the economic growth will also be higher, and vice versa.

GRDP at current prices of Sanggau Regency in 2018 was about 18.204 billion rupiahs, increased 7,64 percent from the previous year. The largest contribution still comes from the business field of agriculture, forestry, and fisheries, which amounted to 30,16 percent. Second and third largest contribution is the business field of processing industry and the business field of wholesale and retail trade, repair of cars and motorcycles, respectively by 18,28 percent and 11,82 percent.

The growth rate of the GRDP or economic growth derived from the calculation of GRDP at constant prices. Economic growth shows the development of the aggregate income of a specified time to an earlier time. Economic growth in 2018 was 4,47 percent, experienced an deceleration compared to 2017, which reached 4,50 percent.

Gambaran fluktuasi dari PDRB adalah salah satu indikator untuk mengetahui perkembangan dan kondisi umum perekonomian suatu daerah. Selain itu, nilai PDRB juga dapat dipakai untuk mengetahui tingkat daya beli masyarakat. Dengan angka inflasi maka akan dapat diketahui nilai uang secara riil. Perekonomian suatu daerah yang baik ditunjukkan dengan nilai inflasi yang rendah dan apabila dikaitkan dengan perkembangan PDRB maka daerah yang baik adalah daerah yang mempunyai nilai inflasi yang rendah akan tetapi pertumbuhan PDRB-nya yang tinggi.

Pada tahun 2018 Indeks Harga Implisit PDRB Kabupaten Sanggau sebesar 143,29 meningkat dari tahun sebelumnya yang sebesar 139,07 atau mengalami inflasi harga produsen sebesar 3,03 persen. Inflasi tertinggi terjadi pada lapangan usaha pengadaan air, pengelolaan sampah, limbah dan daur ulang sebesar 9,44 persen, diikuti oleh lapangan usaha administrasi pemerintahan, pertahanan dan jaminan sosial wajib sebesar 6,66 persen dan lapangan usaha jasa pendidikan sebesar 5,95 persen.

Fluctuations overview of GRDP is one of the indicators used to assess progress and the general condition of the economy of a region. In addition, the value of GDP can also be used to determine the level of purchasing power. With inflation rate, as example, will explain the value of money in real terms. A good economic region indicated by a low inflation rate. Moreover, when linked with the development of the GRDP, then a good economic region is the area with low inflation but has high GRDP growth rate.

In 2018, the Implicit Price Index of GRDP in Sanggau Regency amounted to 143,29 increased from the previous year (about 139,07), or experienced inflation of 3,03 percent in producer prices. The highest inflation was in the water supply, sewerage, waste management and remediation activities amounted to 9,44 percent, followed by business field of public administration and defense; compulsory social security about 6,66 percent, and business field of education about 5,95 percent.

Gambar 13 Laju Pertumbuhan Produk Domestik Regional Bruto Kabupaten Sanggau Atas Dasar Harga Konstan 2010, 2012-2018
Picture

Growth Rate of Gross Regional Domestic Product Growth of Sanggau Regency at 2010 Constant Market Prices, 2012-2018

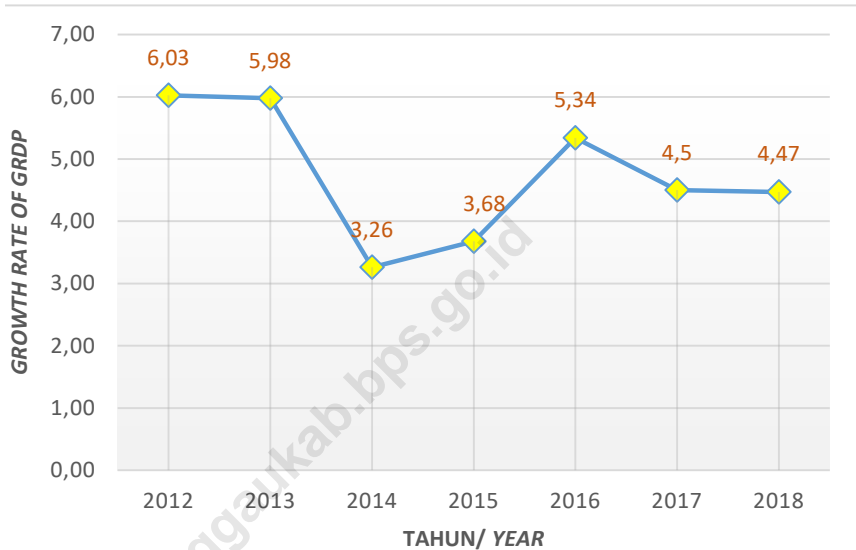

Catatan/ Note : 2017 : Angka sementara/*Preliminary figures*

2018 : Angka sangat sementara/*Very preliminary figures*

Tabel 12.1 Produk Domestik Regional Bruto Kabupaten Sanggau Atas Dasar Harga Berlaku Menurut Lapangan Usaha (Juta Rupiah), 2015-2018
Gross Regional Domestic Product of Sanggau Regency at Current Market Prices by Industry (Million Rupiahs), 2015-2018

Lapangan Usaha/Industry	2015	2016	2017*	2018**
(1)	(3)	(4)	(5)	(6)
A Pertanian, Kehutanan, dan Perikanan/ <i>Agriculture, Forestry and Fishing</i>	4 350 727,10	4 735 045,16	5 102 632,50	5 490 485,20
B Pertambangan dan Penggalian/ <i>Mining and Quarrying</i>	1 095 124,80	1 280 067,14	1 531 961,53	1 746 886,69
C Industri Pengolahan/ <i>Manufacturing</i>	2 740 997,50	3 029 208,51	3 271 303,00	3 328 535,87
D Pengadaan Listrik dan Gas/ <i>Electricity and Gas</i>	3 176,40	4 489,46	5 388,98	6 156,19
E Pengadaan Air, Pengelolaan Sampah, Limbah dan Daur Ulang/ <i>Water supply, Sewerage, Waste Management and Remediation Activities</i>	4 285,10	4 506,27	4 786,14	5 825,00
F Konstruksi/ <i>Construction</i>	888 088,90	1 008 795,30	1 079 093,90	1 154 920,49
G Perdagangan Besar dan Eceran; Reparasi Mobil dan Sepeda Motor/ <i>Wholesale and Retail Trade; Repair of Motor Vehicles and Motorcycles</i>	1 718 977,10	1 868 532,01	1 995 784,91	2 151 982,67
H Transportasi dan Pergudangan/ <i>Transportation and Storage</i>	207 158,80	228 669,38	245 077,32	265 937,59
I Penyediaan Akomodasi dan Makan Minum/ <i>Accommodation and Food Service Activities</i>	256 134,20	282 191,48	312 807,98	336 382,52
J Informasi dan Komunikasi/ <i>Information and Communication</i>	457 411,80	512 489,32	615 409,60	712 421,52
K Jasa Keuangan dan Asuransi/ <i>Financial and Insurance Activities</i>	251 613,60	280 424,53	312 427,73	346 333,19
L Real Estat/ <i>Real Estate Activities</i>	386 849,50	421 773,27	453 185,74	487 791,48
M,N Jasa Perusahaan/ <i>Business Activities</i>	39 013,30	44 011,91	47 214,21	52 809,62
O Administrasi Pemerintahan, Pertahanan dan Jaminan Sosial Wajib/ <i>Public Administration and Defence; Compulsory Social Security</i>	910 366,50	1 014 567,79	1 134 881,91	1 265 568,00
P Jasa Pendidikan/ <i>Education</i>	414 583,20	446 048,61	466 849,00	494 612,80
Q Jasa Kesehatan dan Kegiatan Sosial/ <i>Human Health and Social Work Activities</i>	198 247,60	213 539,74	227 545,60	241 387,78
R,S, T,U Jasa lainnya/ <i>Other Services Activities</i>	90 425,20	98 139,36	105 773,58	116 385,48
PDRB/ GRDP	14 013 180,70	15 472 499,26	16 912 123,63	18 204 422,09

Catatan/ note : *) Angka sementara/*Preliminary figures*

**) Angka sangat sementara/*Very preliminary figures*

Sumber/ : Berbagai sensus, survey dan sumber lain, BPS/
Source Various census, survey, and other sources, BPS-Statistics Indonesia

Tabel 12.2 Produk Domestik Regional Bruto Kabupaten Sanggau Atas Dasar Harga Konstan 2010 Menurut Lapangan Usaha (Juta Rupiah), 2015-2018
Gross Regional Domestic Product of Sanggau Regency at 2010 Constant Market Prices by Industry (Million Rupiahs), 2015-2018

Lapangan Usaha/Industry		2015	2016	2017*	2018**
(1)		(3)	(4)	(5)	(6)
A	Pertanian, Kehutanan, dan Perikanan/ <i>Agriculture, Forestry and Fishing</i>	3 876 968,80	4 056 728,83	4 141 156,69	4 365 897,00
B	Pertambangan dan Penggalian/ <i>Mining and Quarrying</i>	661 415,40	746 700,01	852 214,48	940 170,84
C	Industri Pengolahan/ <i>Manufacturing</i>	2 101 578,40	2 165 294,71	2 226 241,77	2 231 715,73
D	Pengadaan Listrik dan Gas/ <i>Electricity and Gas</i>	2 787,00	3 434,90	3 665,10	3 825,74
E	Pengadaan Air, Pengelolaan Sampah, Limbah dan Daur Ulang/ <i>Water supply, Sewerage, Waste Management and Remediation Activities</i>	3 612,10	3 859,04	3 861,38	4 476,40
F	Konstruksi/ <i>Construction</i>	669 080,20	735 515,53	765 232,03	778 353,99
G	Perdagangan Besar dan Eceran; Reparasi Mobil dan Sepeda Motor/ <i>Wholesale and Retail Trade; Repair of Motor Vehicles and Motorcycles</i>	1 306 479,50	1 367 690,54	1 421 426,87	1 476 922,19
H	Transportasi dan Pergudangan/ <i>Transportation and Storage</i>	165 908,40	172 881,95	180 881,62	190 681,42
I	Penyediaan Akomodasi dan Makan Minum/ <i>Accommodation and Food Service Activities</i>	189 735,40	201 189,68	215 577,72	223 474,24
J	Informasi dan Komunikasi/ <i>Information and Communication</i>	436 656,90	481 014,84	558 292,69	617 777,23
K	Jasa Keuangan dan Asuransi/ <i>Financial and Insurance Activities</i>	209 637,20	229 384,47	249 514,12	268 392,06
L	Real Estat/ <i>Real Estate Activities</i>	308 629,50	320 060,34	330 808,81	338 122,54
M,N	Jasa Perusahaan/ <i>Business Activities</i>	30 445,90	32 760,87	34 019,45	35 675,72
O	Administrasi Pemerintahan, Pertahanan dan Jaminan Sosial Wajib/ <i>Public Administration and Defence; Compulsory Social Security</i>	549 292,80	570 946,56	610 592,96	642 648,00
P	Jasa Pendidikan/ <i>Education</i>	325 343,40	330 993,51	338 938,79	348 024,42
Q	Jasa Kesehatan dan Kegiatan Sosial/ <i>Human Health and Social Work Activities</i>	139 251,00	144 215,33	150 642,51	156 161,51
R,S, T,U	Jasa lainnya/ <i>Other Services Activities</i>	70 361,80	74 196,75	77 904,43	82 352,32
PDRB/ GRDP		11 047 183,50	11 636 867,84	12 160 971,40	12 704 671,34

Catatan/ note : *) Angka sementara/*Preliminary figures*

**) Angka sangat sementara/*Very preliminary figures*

Sumber/ : Berbagai sensus, survey dan sumber lain, BPS/

Source Various census, survey, and other sources, BPS-Statistics Indonesia

Tabel 12.3 Distribusi Persentase Produk Domestik Regional Bruto Kabupaten Sanggau Atas Dasar Harga Berlaku Menurut Lapangan Usaha, 2015-2018
Percentage Distribution of Gross Regional Domestic Product of Sanggau Regency at Current Market Prices by Industry, 2015-2018

Lapangan Usaha/Industry	2015	2016	2017*	2018**
(1)	(3)	(4)	(5)	(6)
A Pertanian, Kehutanan, dan Perikanan/ <i>Agriculture, Forestry and Fishing</i>	31,05	30,60	30,17	30,16
B Pertambangan dan Penggalian/ <i>Mining and Quarrying</i>	7,81	8,27	9,06	9,60
C Industri Pengolahan/ <i>Manufacturing</i>	19,56	19,58	19,34	18,28
D Pengadaan Listrik dan Gas/ <i>Electricity and Gas</i>	0,02	0,03	0,03	0,03
E Pengadaan Air, Pengelolaan Sampah, Limbah dan Daur Ulang/ <i>Water supply, Sewerage, Waste Management and Remediation Activities</i>	0,03	0,03	0,03	0,03
F Konstruksi/ <i>Construction</i>	6,34	6,52	6,38	6,34
G Perdagangan Besar dan Eceran; Reparasi Mobil dan Sepeda Motor/ <i>Wholesale and Retail Trade; Repair of Motor Vehicles and Motorcycles</i>	12,27	12,08	11,80	11,82
H Transportasi dan Pergudangan/ <i>Transportation and Storage</i>	1,48	1,48	1,45	1,46
I Penyediaan Akomodasi dan Makan Minum/ <i>Accommodation and Food Service Activities</i>	1,83	1,82	1,85	1,85
J Informasi dan Komunikasi/ <i>Information and Communication</i>	3,26	3,31	3,64	3,91
K Jasa Keuangan dan Asuransi/ <i>Financial and Insurance Activities</i>	1,80	1,81	1,85	1,90
L Real Estat/ <i>Real Estate Activities</i>	2,76	2,73	2,68	2,68
M,N Jasa Perusahaan/ <i>Business Activities</i>	0,28	0,28	0,28	0,29
O Administrasi Pemerintahan, Pertahanan dan Jaminan Sosial Wajib/ <i>Public Administration and Defence; Compulsory Social Security</i>	6,50	6,56	6,71	6,95
P Jasa Pendidikan/ <i>Education</i>	2,96	2,88	2,76	2,72
Q Jasa Kesehatan dan Kegiatan Sosial/ <i>Human Health and Social Work Activities</i>	1,41	1,38	1,35	1,33
R,S, T,U Jasa lainnya/ <i>Other Services Activities</i>	0,65	0,63	0,63	0,64
PDRB/ GRDP	100,00	100,00	100,00	100,00

Catatan/ note : *) Angka sementara/*Preliminary figures*

**) Angka sangat sementara/*Very preliminary figures*

Sumber/ : Berbagai sensus, survey dan sumber lain, BPS/
 Source Various census, survey, and other sources, BPS-Statistics Indonesia

Tabel 12.4 Laju Pertumbuhan Produk Domestik Regional Bruto Kabupaten Sanggau Atas Dasar Harga Konstan 2010 Menurut Lapangan Usaha (Persen), 2015-2018
Growth Rate of Gross Regional Domestic Product of Sanggau Regency at 2010 Constant Market Prices by Industry (Percent), 2015-2018

Lapangan Usaha/Industry		2015	2016	2017*	2018**
(1)		(3)	(4)	(5)	(6)
A	Pertanian, Kehutanan, dan Perikanan/ <i>Agriculture, Forestry and Fishing</i>	2,25	4,64	2,08	5,43
B	Pertambangan dan Penggalian/ <i>Mining and Quarrying</i>	6,14	12,89	14,13	10,32
C	Industri Pengolahan/ <i>Manufacturing</i>	1,34	3,03	2,81	0,25
D	Pengadaan Listrik dan Gas/ <i>Electricity and Gas</i>	16,07	23,25	6,70	4,38
E	Pengadaan Air, Pengelolaan Sampah, Limbah dan Daur Ulang/ <i>Water supply, Sewerage, Waste Management and Remediation Activities</i>	2,66	6,84	0,06	15,93
F	Konstruksi/ <i>Construction</i>	5,03	9,93	4,04	1,71
G	Perdagangan Besar dan Eceran; Reparasi Mobil dan Sepeda Motor/ <i>Wholesale and Retail Trade; Repair of Motor Vehicles and Motorcycles</i>	5,47	4,69	3,93	3,90
H	Transportasi dan Pergudangan/ <i>Transportation and Storage</i>	4,57	4,20	4,63	5,42
I	Penyediaan Akomodasi dan Makan Minum/ <i>Accommodation and Food Service Activities</i>	5,82	6,04	7,15	3,66
J	Informasi dan Komunikasi/ <i>Information and Communication</i>	10,97	10,16	16,07	10,65
K	Jasa Keuangan dan Asuransi/ <i>Financial and Insurance Activities</i>	10,26	9,42	8,78	7,57
L	Real Estat/ <i>Real Estate Activities</i>	1,87	3,70	3,36	2,21
M,N	Jasa Perusahaan/ <i>Business Activities</i>	5,04	7,60	3,84	4,87
O	Administrasi Pemerintahan, Pertahanan dan Jaminan Sosial Wajib/ <i>Public Administration and Defence; Compulsory Social Security</i>	6,46	3,94	6,94	5,25
P	Jasa Pendidikan/ <i>Education</i>	3,95	1,74	2,40	2,68
Q	Jasa Kesehatan dan Kegiatan Sosial/ <i>Human Health and Social Work Activities</i>	2,99	3,57	4,46	3,66
R,S, T,U	Jasa lainnya/ <i>Other Services Activities</i>	5,12	5,45	5,00	5,71
PDRB/ GRDP		3,68	5,34	4,50	4,47

Catatan/ note : *) Angka sementara/*Preliminary figures*

**) Angka sangat sementara/*Very preliminary figures*

Sumber/ : Berbagai sensus, survey dan sumber lain, BPS/

Source Various census, survey, and other sources, BPS-Statistics Indonesia

Tabel 12.5 Indeks Harga Implisit Produk Domestik Regional Bruto Kabupaten Sanggau Menurut Lapangan Usaha (2010 = 100), 2015-2018
Table *Implicit Price Deflator of Gross Regional Domestic Product of Sanggau Regency by Industry (2010 = 100), 2015-2018*

Lapangan Usaha/Industry	2015	2016	2017*	2018**
(1)	(3)	(4)	(5)	(6)
A Pertanian, Kehutanan, dan Perikanan/ <i>Agriculture, Forestry and Fishing</i>	112,22	116,72	123,22	125,76
B Pertambangan dan Penggalian/ <i>Mining and Quarrying</i>	165,57	171,43	179,76	185,81
C Industri Pengolahan/ <i>Manufacturing</i>	130,43	139,90	146,94	149,15
D Pengadaan Listrik dan Gas/ <i>Electricity and Gas</i>	113,97	130,70	147,04	160,92
E Pengadaan Air, Pengelolaan Sampah, Limbah dan Daur Ulang/ <i>Water supply, Sewerage, Waste Management and Remediation Activities</i>	118,63	116,77	123,95	130,13
F Konstruksi/ <i>Construction</i>	132,73	137,15	141,02	148,38
G Perdagangan Besar dan Eceran; Reparasi Mobil dan Sepeda Motor/ <i>Wholesale and Retail Trade; Repair of Motor Vehicles and Motorcycles</i>	131,57	136,62	140,41	145,71
H Transportasi dan Pergudangan/ <i>Transportation and Storage</i>	124,86	132,27	135,49	139,47
I Penyediaan Akomodasi dan Makan Minum/ <i>Accommodation and Food Service Activities</i>	135,00	140,26	145,10	150,52
J Informasi dan Komunikasi/ <i>Information and Communication</i>	104,75	106,54	110,23	115,32
K Jasa Keuangan dan Asuransi/ <i>Financial and Insurance Activities</i>	120,02	122,25	125,21	129,04
L Real Estat/ <i>Real Estate Activities</i>	125,34	131,78	136,99	144,26
M,N Jasa Perusahaan/ <i>Business Activities</i>	128,14	134,34	138,79	148,03
O Administrasi Pemerintahan, Pertahanan dan Jaminan Sosial Wajib/ <i>Public Administration and Defence; Compulsory Social Security</i>	165,73	177,70	185,87	196,93
P Jasa Pendidikan/ <i>Education</i>	127,43	134,76	137,74	142,12
Q Jasa Kesehatan dan Kegiatan Sosial/ <i>Human Health and Social Work Activities</i>	142,37	148,07	151,05	154,58
R,S, T,U Jasa lainnya/ <i>Other Services Activities</i>	128,51	132,27	135,77	141,33
PDRB/ GRDP	126,85	132,96	139,07	143,29

Catatan/ note : *) Angka sementara/*Preliminary figures*

**) Angka sangat sementara/*Very preliminary figures*

Sumber/ : Berbagai sensus, survey dan sumber lain, BPS/
 Source Various census, survey, and other sources, BPS-Statistics Indonesia

Tabel 12.6 Laju Pertumbuhan Indeks Harga Implisit Produk Domestik Regional Bruto Kabupaten Sanggau Menurut Lapangan Usaha (Persen), 2015-2018
Growth Rate of Implicit Price Deflator of Gross Regional Domestic Product of Sanggau Regency by Industry (Percent), 2015-2018

Lapangan Usaha/Industry	2015	2016	2017*	2018**
(1)	(3)	(4)	(5)	(6)
A Pertanian, Kehutanan, dan Perikanan/ <i>Agriculture, Forestry and Fishing</i>	2,03	1,64	3,86	5,57
B Pertambangan dan Penggalian/ <i>Mining and Quarrying</i>	1,64	4,01	5,57	2,06
C Industri Pengolahan/ <i>Manufacturing</i>	10,63	3,54	4,86	3,36
D Pengadaan Listrik dan Gas/ <i>Electricity and Gas</i>	3,79	7,26	5,04	1,50
E Pengadaan Air, Pengelolaan Sampah, Limbah dan Daur Ulang/ <i>Water supply, Sewerage, Waste Management and Remediation Activities</i>	23,79	14,68	12,50	9,44
F Konstruksi/ <i>Construction</i>	4,78	-1,57	6,15	4,98
G Perdagangan Besar dan Eceran; Reparasi Mobil dan Sepeda Motor/ <i>Wholesale and Retail Trade; Repair of Motor Vehicles and Motorcycles</i>	8,70	3,33	2,81	5,22
H Transportasi dan Pergudangan/ <i>Transportation and Storage</i>	6,34	3,84	2,77	3,77
I Penyediaan Akomodasi dan Makan Minum/ <i>Accommodation and Food Service Activities</i>	3,68	5,93	2,44	2,93
J Informasi dan Komunikasi/ <i>Information and Communication</i>	7,43	3,90	3,45	3,74
K Jasa Keuangan dan Asuransi/ <i>Financial and Insurance Activities</i>	0,79	1,71	3,46	4,62
L Real Estat/ <i>Real Estate Activities</i>	1,52	1,86	2,42	3,06
M,N Jasa Perusahaan/ <i>Business Activities</i>	5,72	5,13	3,96	5,31
O Administrasi Pemerintahan, Pertahanan dan Jaminan Sosial Wajib/ <i>Public Administration and Defence; Compulsory Social Security</i>	6,97	4,84	3,31	6,66
P Jasa Pendidikan/ <i>Education</i>	8,77	7,22	4,60	5,95
Q Jasa Kesehatan dan Kegiatan Sosial/ <i>Human Health and Social Work Activities</i>	4,19	5,75	2,21	3,18
R,S, T,U Jasa lainnya/ <i>Other Services Activities</i>	10,38	4,01	2,01	2,33
PDRB/ GRDP	4,68	4,82	4,59	3,03

Catatan/ note : *) Angka sementara/*Preliminary figures*

**) Angka sangat sementara/*Very preliminary figures*

Sumber/ : Berbagai sensus, survey dan sumber lain, BPS/

Source Various census, survey, and other sources, BPS-Statistics Indonesia

Tabel 12.7 Produk Domestik Regional Bruto Kabupaten Sanggau Atas Dasar Harga Berlaku Menurut Jenis Pengeluaran (Juta Rupiah), 2015-2018
Gross Regional Domestic Product of Sanggau Regency at Current Market Prices by Type of Expenditure (Million Rupiahs), 2015-2018

Jenis Pengeluaran/ Type of Expenditure	2015	2016	2017*	2018**
(1)	(2)	(3)	(4)	(5)
1 Pengeluaran Konsumsi Rumah Tangga	8 652 863,26	9 388 236,47	10 172 838,07	10 842 893,03
a. Makanan, Minuman, dan Rokok	5 679 864,19	6 212 699,73	6 889 772,85	7 369 336,11
b. Pakaian dan Alas Kaki	298 413,78	301 936,38	295 560,78	310 338,82
c. Perumahan, Perkakas, Perlengkapan Rumah Tangga	860 338,04	919 543,21	903 441,59	953 179,89
d. Kesehatan dan Pendidikan	319 187,72	348 669,01	372 045,88	417 278,32
e. Transportasi, Komunikasi, Rekreasi, dan Budaya	1 036 586,23	1 110 272,29	1 193 860,78	1 252 408,21
f. Hotel dan Restoran	229 851,01	247 086,35	271 055,12	281 685,45
g. Lainnya	228 622,29	248 029,50	247 101,07	258 666,23
2 Pengeluaran Konsumsi LNPR	136 966,08	142 553,61	165 534,88	196 675,80
3 Pengeluaran Konsumsi Pemerintah	1 568 160,37	1 696 087,99	1 789 153,28	1 835 912,71
a. Konsumsi Kolektif	1 568 160,37	1 696 087,99	1 789 153,28	1 835 912,71
b. Konsumsi Individu	-	-	-	-
4 Pembentukan Modal Tetap Bruto	5 372 253,22	5 995 357,35	6 464 887,68	6 800 557,98
a. Bangunan	2 240 905,77	2 630 161,60	2 810 043,86	2 969 476,74
b. Non-Bangunan	3 131 347,45	3 365 195,75	3 654 843,82	3 831 081,24
5 Perubahan Inventori	388 723,43	310 395,10	178 106,09	229 117,66
6 Ekspor Luar Negeri	1 046 985,71	1 055 420,03	1 370 101,44	1 736 169,09
a. Barang	1 046 985,71	1 055 420,03	1 370 101,44	1 736 169,09
b. Jasa	-	-	-	-
7 Impor Luar Negeri	971 871,97	968 441,67	1 095 500,41	1 475 801,18
a. Barang	971 871,97	968 441,67	1 095 500,41	1 475 801,18
b. Jasa	-	-	-	-
8 Net Ekspor Antar Daerah (a-b)	(2 180 899,40)	(2 147 109,62)	(2 132 997,40)	(1 961 103,00)
a. Ekspor	4 486 621,14	5 407 808,50	6 112 979,78	6 702 020,30
b. Impor	6 667 520,54	7 554 918,12	8 245 977,18	8 663 123,30
PDRB/ GRDP	14 013 180,70	15 472 499,26	16 912 123,63	18 204 422,09

Catatan/ Note : *) Angka sementara/Preliminary figures

***) Angka sangat sementara/Very preliminary figures

Sumber/ : Berbagai sensus, survei dan sumber lain, BPS/

Source : Various census, survey, and other sources, BPS-Statistics Indonesia

Tabel 12.8 Produk Domestik Regional Bruto Kabupaten Sanggau Atas Dasar Harga Konstan Menurut Jenis Pengeluaran (Juta Rupiah), 2015-2018
Table
Gross Regional Domestic Product of Sanggau Regency at Constant Market Prices by Type of Expenditure (Million Rupiahs), 2015-2018

Jenis Pengeluaran/ Type of Expenditure	2015	2016	2017*	2018**
(1)	(2)	(3)	(4)	(5)
1 Pengeluaran Konsumsi Rumah Tangga	6 234 562,90	6 459 142,58	6 777 284,32	7 016 711,73
a. Makanan, Minuman, dan Rokok	4 044 834,27	4 200 815,02	4 527 491,53	4 685 915,19
b. Pakaian dan Alas Kaki	243 839,37	235 070,22	230 824,36	238 572,28
c. Perumahan, Perkakas, Perlengkapan Rumah Tangga	623 149,83	646 745,13	597 287,25	616 099,03
d. Kesehatan dan Pendidikan	216 621,70	229 172,70	239 882,35	257 472,93
e. Transportasi, Komunikasi, Rekreasi, dan Budaya	727 616,35	752 530,35	792 819,59	825 017,31
f. Hotel dan Restoran	182 335,00	192 809,15	197 942,66	199 525,74
g. Lainnya	196 166,38	202 000,01	191 036,58	194 109,25
2 Pengeluaran Konsumsi LNPR	101 642,53	108 097,65	116 811,23	128 773,69
3 Pengeluaran Konsumsi Pemerintah	1 272 310,13	1 274 876,04	1 336 350,04	1 337 135,71
a. Konsumsi Kolektif	1 272 310,13	1 274 876,04	1 336 350,04	1 337 135,71
b. Konsumsi Individu	-	-	-	-
4 Pembentukan Modal Tetap Bruto	3 957 520,54	4 062 916,44	4 112 421,30	4 215 314,40
a. Bangunan	1 762 851,45	1 901 924,26	2 020 055,97	2 114 923,12
b. Non-Bangunan	2 194 669,09	2 160 992,18	2 092 365,33	2 100 391,28
5 Perubahan Inventori	259 686,55	310 080,45	166 375,11	280 175,23
6 Ekspor Luar Negeri	1 029 677,68	1 103 130,21	1 349 941,15	1 554 311,63
a. Barang	1 029 677,68	1 103 130,21	1 349 941,15	1 554 311,63
b. Jasa	-	-	-	-
7 Impor Luar Negeri	720 998,21	659 232,82	686 510,65	820 209,61
a. Barang	720 998,21	659 232,82	686 510,65	820 209,61
b. Jasa	-	-	-	-
8 Net Ekspor Antar Daerah (a-b)	(1 087 218,57)	(1 022 142,71)	(1 011 701,10)	(1 007 541,44)
a. Ekspor	4 065 373,40	4 239 267,75	4 345 673,45	4 442 271,21
b. Impor	5 152 591,97	5 261 410,46	5 357 374,55	5 449 812,65
PDRB/ GRDP	11 047 183,54	11 636 867,84	12 160 971,40	12 704 671,34

Catatan/ Note : *) Angka sementara/Preliminary figures

**) Angka sangat sementara/Very preliminary figures

Sumber/ : Berbagai sensus, survei dan sumber lain, BPS/

Source Various census, survey, and other sources, BPS-Statistics Indonesia

Tabel 12.9 Distribusi Persentase Produk Domestik Regional Bruto Kabupaten Sanggau Atas Dasar Harga Berlaku Menurut Jenis Pengeluaran, 2015-2018
Table Percentage Distribution of Gross Regional Domestic Product of Sanggau Regency at Current Market Prices by Type of Expenditure, 2015-2018

Jenis Pengeluaran/ Type of Expenditure	2015	2016	2017*	2018**
(1)	(2)	(3)	(4)	(5)
1 Pengeluaran Konsumsi Rumah Tangga	61,75	60,68	60,15	59,56
a. Makanan, Minuman, dan Rokok	40,53	40,15	40,74	40,48
b. Pakaian dan Alas Kaki	2,13	1,95	1,75	1,70
c. Perumahan, Perkakas, Perlengkapan Rumah Tangga	6,14	5,94	5,34	5,24
d. Kesehatan dan Pendidikan	2,28	2,25	2,20	2,29
e. Transportasi, Komunikasi, Rekreasi, dan Budaya	7,40	7,18	7,06	6,88
f. Hotel dan Restoran	1,64	1,60	1,60	1,55
g. Lainnya	1,63	1,60	1,46	1,42
2 Pengeluaran Konsumsi LNPR	0,98	0,92	0,98	1,08
3 Pengeluaran Konsumsi Pemerintah	11,19	10,96	10,58	10,08
a. Konsumsi Kolektif	11,19	10,96	10,58	10,08
b. Konsumsi Individu	-	-	-	-
4 Pembentukan Modal Tetap Bruto	38,34	38,75	38,23	37,36
a. Bangunan	15,99	17,00	16,62	16,31
b. Non-Bangunan	22,35	21,75	21,61	21,04
5 Perubahan Inventori	2,77	2,01	1,05	1,26
6 Ekspor Luar Negeri	7,47	6,82	8,10	9,54
a. Barang	7,47	6,82	8,10	9,54
b. Jasa	-	-	-	-
7 Impor Luar Negeri	6,94	6,26	6,48	8,11
a. Barang	6,94	6,26	6,48	8,11
b. Jasa	-	-	-	-
8 Net Ekspor Antar Daerah (a-b)	(15,56)	(13,88)	(12,61)	(10,77)
a. Ekspor	32,02	34,95	36,15	36,82
b. Impor	47,58	48,83	48,76	47,59
PDRB/ GRDP	100,00	100,00	100,00	100,00

Catatan/ Note : *) Angka sementara/Preliminary figures

**) Angka sangat sementara/Very preliminary figures

Sumber/ : Berbagai sensus, survei dan sumber lain, BPS/

Source : Various census, survey, and other sources, BPS-Statistics Indonesia

Tabel 12.10 Laju Pertumbuhan Produk Domestik Regional Bruto Kabupaten Sanggau Atas Dasar Harga Konstan Menurut Jenis Pengeluaran, 2015-2018 (persen)
Growth Rate of Gross Regional Domestic Product of Sanggau Regency at Constant Market Prices by Type of Expenditure, 2015-2018 (percent)

Jenis Pengeluaran/ Type of Expenditure	2015	2016	2017*	2018**
(1)	(2)	(3)	(4)	(5)
1 Pengeluaran Konsumsi Rumah Tangga	5,59	3,60	4,93	3,53
a. Makanan, Minuman, dan Rokok	5,38	3,86	7,78	3,50
b. Pakaian dan Alas Kaki	5,92	(3,60)	(1,81)	3,36
c. Perumahan, Perkakas, Perlengkapan Rumah Tangga	6,82	3,79	(7,65)	3,15
d. Kesehatan dan Pendidikan	3,98	5,79	4,67	7,33
e. Transportasi, Komunikasi, Rekreasi, dan Budaya	6,24	3,42	5,35	4,06
f. Hotel dan Restoran	4,06	5,74	2,66	0,80
g. Lainnya	6,30	2,97	(5,43)	1,61
2 Pengeluaran Konsumsi LNPR	3,98	6,35	8,06	10,24
3 Pengeluaran Konsumsi Pemerintah	6,50	0,20	4,82	0,06
a. Konsumsi Kolektif	6,50	0,20	4,82	0,06
b. Konsumsi Individu	-	-	-	-
4 Pembentukan Modal Tetap Bruto	6,59	2,66	1,22	2,50
a. Bangunan	0,18	7,89	6,21	4,70
b. Non-Bangunan	12,36	(1,53)	(3,18)	0,38
5 Perubahan Inventori	517,00	19,41	(46,34)	68,40
6 Ekspor Luar Negeri	(3,73)	7,13	22,37	15,14
a. Barang	(3,73)	7,13	22,37	15,14
b. Jasa	-	-	-	-
7 Impor Luar Negeri	14,24	(8,57)	4,14	19,48
a. Barang	14,24	(8,57)	4,14	19,48
b. Jasa	-	-	-	-
8 Net Ekspor Antar Daerah (a-b)	47,78	(5,99)	(1,02)	(0,41)
a. Ekspor	13,21	4,28	2,51	2,22
b. Impor	19,09	2,11	1,82	1,73
PDRB/ GRDP	3,68	5,34	4,50	4,47

Catatan/ Note : *) Angka sementara/Preliminary figures

**) Angka sangat sementara/Very preliminary figures

Sumber/ : Berbagai sensus, survei dan sumber lain, BPS/

Source Various census, survey, and other sources, BPS-Statistics Indonesia

Tabel 12.11 Indeks Harga Implisit Produk Domestik Regional Bruto Kabupaten Sanggau Menurut Jenis Pengeluaran (2010 = 100), 2015-2018
Table **Implicit Price Deflator of Gross Regional Domestic Product of Sanggau Regency by Type of Expenditure (2010 = 100), 2015-2018**

Jenis Pengeluaran/ Type of Expenditure	2015	2016	2017*	2018**
(1)	(2)	(3)	(4)	(5)
1 Pengeluaran Konsumsi Rumah Tangga	138,79	145,35	150,10	154,53
a. Makanan, Minuman, dan Rokok	140,42	147,89	152,18	157,27
b. Pakaian dan Alas Kaki	122,38	128,45	128,05	130,08
c. Perumahan, Perkakas, Perlengkapan Rumah Tangga	138,06	142,18	151,26	154,71
d. Kesehatan dan Pendidikan	147,35	152,14	155,10	162,07
e. Transportasi, Komunikasi, Rekreasi, dan Budaya	142,46	147,54	150,58	151,80
f. Hotel dan Restoran	126,06	128,15	136,94	141,18
g. Lainnya	116,55	122,79	129,35	133,26
2 Pengeluaran Konsumsi LNPR	134,75	131,87	141,71	152,73
3 Pengeluaran Konsumsi Pemerintah	123,25	133,04	133,88	137,30
a. Konsumsi Kolektif	123,25	133,04	133,88	137,30
b. Konsumsi Individu	-	-	-	-
4 Pembentukan Modal Tetap Bruto	135,75	147,56	157,20	161,33
a. Bangunan	127,12	138,29	139,11	140,41
b. Non-Bangunan	142,68	155,72	174,68	182,40
5 Perubahan Inventori	149,69	100,10	107,05	81,78
6 Ekspor Luar Negeri	101,68	95,68	101,49	111,70
a. Barang	101,68	95,68	101,49	111,70
b. Jasa	-	-	-	-
7 Impor Luar Negeri	134,80	146,90	159,58	179,93
a. Barang	134,80	146,90	159,58	179,93
b. Jasa	-	-	-	-
8 Net Ekspor Antar Daerah (a-b)	200,59	210,06	210,83	194,64
a. Ekspor	110,36	127,56	140,67	150,87
b. Impor	129,40	143,59	153,92	158,96
PDRB/ GRDP	126,85	132,96	139,07	143,29

Catatan/ Note : *) Angka sementara/Preliminary figures

**) Angka sangat sementara/Very preliminary figures

Sumber/ : Berbagai sensus, survei dan sumber lain, BPS/

Source : Various census, survey, and other sources, BPS-Statistics Indonesia

Tabel 12.12 Laju Pertumbuhan Indeks Harga Implisit Produk Domestik Regional Bruto Kabupaten Sanggau Menurut Jenis Pengeluaran (persen), 2015-2018
Growth Rate of Implicit Price Deflator of Gross Regional Domestic Product of Sanggau Regency by Type of Expenditure (percent), 2015-2018

Jenis Pengeluaran/ Type of Expenditure	2015	2016	2017*	2018**
(1)	(2)	(3)	(4)	(5)
1 Pengeluaran Konsumsi Rumah Tangga	6,85	4,73	3,27	2,95
a. Makanan, Minuman, dan Rokok	8,03	5,32	2,90	3,34
b. Pakaian dan Alas Kaki	4,82	4,96	(0,31)	1,59
c. Perumahan, Perkakas, Perlengkapan Rumah Tangga	4,13	2,98	6,39	2,28
d. Kesehatan dan Pendidikan	6,42	3,25	1,95	4,49
e. Transportasi, Komunikasi, Rekreasi, dan Budaya	5,37	3,57	2,06	0,81
f. Hotel dan Restoran	3,15	1,66	6,86	3,10
g. Lainnya	2,31	5,35	5,34	3,02
2 Pengeluaran Konsumsi LNPR	1,13	(2,14)	7,46	7,78
3 Pengeluaran Konsumsi Pemerintah	4,64	7,94	0,63	2,55
a. Konsumsi Kolektif	4,64	7,94	0,63	2,55
b. Konsumsi Individu	-	-	-	-
4 Pembentukan Modal Tetap Bruto	8,17	8,70	6,53	2,63
a. Bangunan	10,91	8,79	0,59	0,93
b. Non-Bangunan	5,46	9,14	12,18	4,42
5 Perubahan Inventori	(34,79)	(33,13)	6,94	(23,61)
6 Ekspor Luar Negeri	(21,37)	(5,90)	6,07	10,06
a. Barang	(21,37)	(5,90)	6,07	10,06
b. Jasa	-	-	-	-
7 Impor Luar Negeri	(4,43)	8,98	8,63	12,75
a. Barang	(4,43)	8,98	8,63	12,75
b. Jasa	-	-	-	-
8 Net Ekspor Antar Daerah (a-b)	(4,50)	4,72	0,37	(7,68)
a. Ekspor	(1,62)	15,59	10,28	7,25
b. Impor	0,45	10,97	7,19	3,27
PDRB/ GRDP	4,68	4,82	4,60	3,03

Catatan/ Note : *) Angka sementara/Preliminary figures

**) Angka sangat sementara/Very preliminary figures

Sumber/ : Berbagai sensus, survei dan sumber lain, BPS/

Source Various census, survey, and other sources, BPS-Statistics Indonesia

Tabel 12.13 Perkembangan Produk Domestik Regional Bruto dan Produk Domestik Regional Bruto per Kapita di Kabupaten Sanggau, 2015-2018
Trend of Gross Regional Domestic Product and per Capita Gross Regional Domestic Product of Sanggau Regency, 2015-2018

Rincian / Items	2015	2016	2017 ¹	2018 ²
(1)	(2)	(3)	(4)	(5)
PDRB / GRDP (juta rupiah/ million rupiahs)				
- ADHB / at current market prices	14 013 180,70	15 472 499,26	16 912 123,63	18 204 422,09
- ADHK 2010 / at 2010 constant market prices	11 047 183,54	11 636 867,84	12 160 971,40	12 704 671,34
PDRB per kapita / Per capita GRDP (juta rupiah/ million rupiahs)				
- ADHB / at current market prices	31 518 908,63	34 291 050,66	36 950 156,61	39 234 091,08
- ADHK 2010 / at 2010 constant market prices	24 847 689,90	25 790 301,74	26 569 685,01	27 381 052,25
Laju pertumbuhan / Growth rate				
- PDRB / GRDP	3,68	5,34	4,50	4,47
- PDRB per kapita / GRDP per capita	2,38	3,79	3,02	3,05
Penduduk/ Population				
Jumlah penduduk pertengahan tahun ³ / Mid-year population (orang/ people)	444 596	451 211	457 701	463 995
Laju pertumbuhan penduduk ⁴ / Population growth rate	1,64	1,61	1,59	1,56

Catatan/ Note :

1) Angka sementara/Preliminary figures

2) Angka sangat sementara/Very preliminary figures

3) Hasil Proyeksi Penduduk Indonesia 2010-2035 (pertengahan tahun/Juni)/ The result of Indonesia Population Projection 2010-2035 (mid year/June)

4) Tahun dasar 2010/ 2010 base year

Sumber/ : Berbagai sensus, survei dan sumber lain, BPS/

Source Various census, survey, and other sources, BPS-Statistics Indonesia

PERBANDINGAN REGIONAL REGIONAL COMPARISON

13

Produk Domestik Regional Bruto Provinsi Kalimantan Barat, 2018¹⁾ GROSS REGIONAL DOMESTIC PRODUCT OF KALIMANTAN BARAT PROVINCE, 2018

Peta Provinsi Kalimantan Barat
MAP OF KALIMANTAN BARAT PROVINCE



Kabupaten Sanggau
memberikan kontribusi
SANGGAU REGENCY CONTRIBUTES

9,22%

bagian
SHARE

untuk PDRB Provinsi Kalimantan Barat
TO GRDP OF KALIMANTAN BARAT PROVINCE

Persentase Penduduk Miskin di Kabupaten Sanggau, 2018²⁾ PERCENTAGE OF POPULATION BELOW POVERTY LINE AT SANGGAU REGENCY, 2018



4,67%

Persentase Terendah di
Provinsi Kalimantan Barat
— LOWEST PERCENTAGE IN —
KALIMANTAN BARAT PROVINCE

sumber/ : 1 Berbagai sensus, survey dan sumber lain, BPS/ Various census, survey, and other sources,
BPS-Statistics Indonesia

source 2 Survei Sosial Ekonomi Nasional, BPS/ National Socio-Economic Survey, BPS-Statistics Indonesia

ULASAN

Berdasarkan hasil Proyeksi Penduduk, jumlah penduduk di Provinsi Kalimantan Barat pada tahun 2018 sebesar 5 juta jiwa. Sementara, jumlah penduduk di Kabupaten Sanggau sebesar 463 ribu jiwa. Adapun Kabupaten Sanggau berada pada posisi kelima jumlah penduduk terbanyak di Provinsi Kalimantan Barat. Tiga Kabupaten/Kota yang mempunyai jumlah penduduk terbesar diantaranya Kota Pontianak, Kabupaten Kubu Raya, dan Kabupaten Sambas, yang masing-masing berjumlah 637 ribu jiwa, 570 ribu jiwa, dan 532 ribu jiwa.

Dari segi Indeks Pembangunan Manusia (IPM), Kabupaten Sanggau memiliki pertumbuhan sebesar 0,54. Kabupaten/Kota dengan pertumbuhan IPM tertinggi adalah Kabupaten Kubu Raya, Kabupaten Sintang, dan Kota Pontianak dengan pertumbuhan IPM masing-masing sebesar 0,92, 0,91, dan 0,80. Disisi lain, Kabupaten Kayong Utara merupakan kota dengan laju pertumbuhan IPM yang paling kecil, yaitu 0,30.

Berdasarkan angka sangat sementara pada tahun 2018, laju pertumbuhan ekonomi di sebagian besar Kabupaten/Kota di Provinsi Kalimantan Barat cenderung mengalami penurunan dibanding tahun sebelumnya. Pertumbuhan ekonomi tertinggi diantara 14 Kabupaten/Kota se Kalimantan Barat adalah Kabupaten Ketapang, yaitu sebesar 7,99 persen. Sedangkan pertumbuhan ekonomi Kabupaten Sanggau sebesar 4,47 persen, dan berada pada peringkat terakhir di Provinsi Kalimantan Barat.

DESCRIPTION

Based on the results of population projections, the population of Kalimantan Barat Province in 2018 was about 5 million people. Meanwhile, the population of Sanggau Regency was about 463 thousands people. Therefore, Sanggau Regency was the fifth most populated regency/municipality in Kalimantan Barat Province. Three Regency/Municipality that has the largest population were Pontianak Municipality, Kubu Raya Regency, and Sambas Regency, each of which amounted to 637 thousand people, 570 thousand people, and 532 thousand people.

In terms of Human Development Index (HDI), Sanggau Regency had HDI growth rate of 0,54. The highest of HDI growth rate were Kubu Raya Regency, Sintang Regency, and Pontianak Municipality, which were 0,92, 0,91, and 0,90. On the other hand, Kayong Utara Regency had the lowest HDI growth rate, which was about 0,30.

Based on very preliminary figure at 2018, economic growth in most of the regencies/municipalities in Kalimantan Barat Province tends to decrease over the previous year. The highest economic growth among the 14 regencies/municipalities in Kalimantan Barat Province was Ketapang Regency, which amounted to 7,99 percent. While economic growth of Sanggau Regency was about 4,47 percent, and was ranked last in Kalimantan Barat Province.

Tabel 13.13 menyajikan data produksi padi Kabupaten/Kota se Kalimantan Barat selama 2011-2015. Dari tabel tersebut terlihat bahwa pada tahun 2015, produksi padi di Kalimantan Barat masih didominasi oleh Kabupaten Sambas, Kabupaten Kubu Raya, dan Kabupaten Landak. Sementara Kabupaten Sanggau dengan produksi padi sebesar 133 822 ton Gabah Kering Giling (GKG) berada pada posisi keempat.

The production of paddy during 2011 until 2015 in Kalimantan Barat Province was shown in Table 13.13. The table shows that in 2015, production of paddy in Kalimantan Barat Province was still dominated by Sambas Regency, Kubu Raya Regency, and the Landak Regency. Meanwhile, Sanggau Regency, with production of paddy amounted to 133.822 tons of dry-mill rice (GKG) was in fourth position.

<https://sanggaukab.bps.go.id>

Gambar 14 Pertumbuhan IPM Menurut Kabupaten/Kota di Provinsi Kalimantan Barat, 2018
Picture HDI Growth Rate by Regency/Municipality in Kalimantan Barat Province, 2018

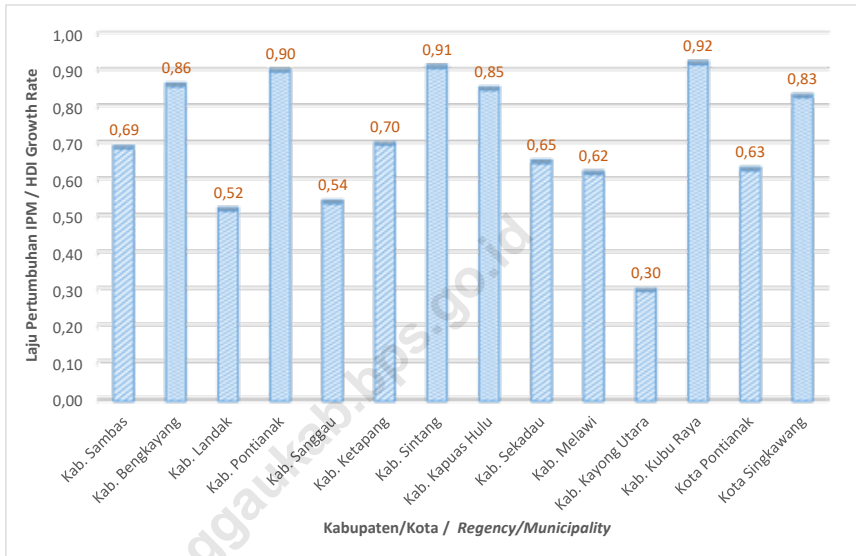

Tabel 13.1 Penduduk Laki-Laki di Provinsi Kalimantan Barat Menurut Kabupaten/Kota, 2014-2018
Table Male Population of Kalimantan Barat Province by Regency/Municipality, 2014-2018

Kabupaten/Kota Regency/Municipality	2014	2015	2016	2017	2018
(1)	(2)	(3)	(4)	(5)	(6)
01. Kab. Sambas	257 517	258 475	259 511	260 502	261 313
02. Kab. Bengkayang	120 372	123 874	126 011	128 183	130 277
03. Kab. Landak	184 184	186 282	188 942	191 496	193 929
04. Kab. Mempawah	126 883	127 607	129 218	130 705	132 163
05. Kab. Sanggau	227 506	229 799	233 128	236 384	239 490
06. Kab. Ketapang	239 005	246 227	250 816	256 305	260 789
07. Kab. Sintang	201 421	204 105	206 971	209 786	212 484
08. Kab. Kapuas Hulu	121 806	125 192	127 432	129 510	131 615
09. Kab. Sekadau	99 086	99 586	100 668	101 808	102 708
10. Kab. Melawi	98 010	100 128	101 642	103 214	104 706
11. Kab. Kayong Utara	52 406	53 672	54 578	55 510	56 387
12. Kab. Kubu Raya	273 814	276 081	281 175	285 204	289 105
13. Kota Pontianak	298 689	302 739	307 599	312 178	318 112
14. Kota Singkawang	102 718	106 125	107 975	109 902	111 782
Kalimantan Barat	2 403 417	2 439 892	2 475 666	2 510 687	2 544 860

Sumber / : Proyeksi Penduduk Indonesia 2010-2035, BPS/
 Source Indonesia Population Projection 2010-2035, BPS-Statistics Indonesia

Tabel 13.2 Penduduk Perempuan di Provinsi Kalimantan Barat Menurut Kabupaten/Kota, 2014-2018
Table Female Population of Kalimantan Barat Province by Regency/Municipality, 2014-2018

Kabupaten/Kota Regency/Municipality	2014	2015	2016	2017	2018
(1)	(2)	(3)	(4)	(5)	(6)
01. Kab. Sambas	262 370	264 640	266 856	269 182	271 296
02. Kab. Bengkayang	112 501	114 736	116 777	118 901	121 043
03. Kab. Landak	168 713	171 326	173 792	176 294	178 680
04. Kab. Mempawah	122 638	124 168	125 914	127 511	129 136
05. Kab. Sanggau	211 488	214 797	218 083	221 317	224 505
06. Kab. Ketapang	225 222	229 758	234 302	238 782	243 219
07. Kab. Sintang	189 375	192 287	195 241	198 115	200 885
08. Kab. Kapuas Hulu	118 604	120 806	122 968	125 202	127 369
09. Kab. Sekadau	92 711	93 805	94 943	95 875	96 868
10. Kab. Melawi	94 291	95 871	97 477	99 092	100 592
11. Kab. Kayong Utara	50 876	51 805	52 690	53 591	54 512
12. Kab. Kubu Raya	265 001	269 328	273 636	277 713	281 809
13. Kota Pontianak	299 408	304 879	309 860	314 843	319 611
14. Kota Singkawang	99 478	101 476	103 533	105 394	107 279
Kalimantan Barat	2 312 676	2 349 682	2 386 072	2 421 812	2 456 804

Sumber / : Proyeksi Penduduk Indonesia 2010-2035, BPS/

Source Indonesia Population Projection 2010-2035, BPS-Statistics Indonesia

Tabel 13.3 Penduduk Laki-Laki dan Perempuan di Provinsi Kalimantan Barat Menurut Kabupaten/Kota, 2014-2018
Table Male and Female Population of Kalimantan Barat Province by Regency/Municipality, 2014-2018

Kabupaten/Kota Regency/Municipality	2014	2015	2016	2017	2018
(1)	(2)	(3)	(4)	(5)	(6)
01. Kab. Sambas	519 887	523 115	526 367	529 684	532 609
02. Kab. Bengkayang	232 873	238 610	242 788	247 084	251 320
03. Kab. Landak	352 897	357 608	362 734	367 790	372 609
04. Kab. Mempawah	249 521	251 775	255 132	258 216	261 299
05. Kab. Sanggau	438 994	444 596	451 211	457 701	463 995
06. Kab. Ketapang	464 227	475 985	485 118	495 087	504 008
07. Kab. Sintang	390 796	396 392	402 212	407 901	413 369
08. Kab. Kapuas Hulu	240 410	245 998	250 400	254 712	258 984
09. Kab. Sekadau	191 797	193 391	195 611	197 683	199 576
10. Kab. Melawi	192 301	195 999	199 119	202 306	205 298
11. Kab. Kayong Utara	103 282	105 477	107 268	109 101	110 899
12. Kab. Kubu Raya	538 815	545 409	554 811	562 917	570 914
13. Kota Pontianak	598 097	607 618	617 459	627 021	637 723
14. Kota Singkawang	202 196	207 601	211 508	215 296	219 061
Kalimantan Barat	4 716 093	4 789 574	4 861 738	4 932 499	5 001 664

Sumber / : Proyeksi Penduduk Indonesia 2010-2035, BPS/
 Source Indonesia Population Projection 2010-2035, BPS-Statistics Indonesia

Tabel 13.4 **Kepadatan Penduduk di Provinsi Kalimantan Barat Menurut Kabupaten/Kota, 2018**
Table *Population Density of Kalimantan Barat Province by Regency/Municipality, 2018*

Kabupaten/Kota <i>Regency/Municipality</i>	Penduduk/ <i>Population</i>	Luas Wilayah/ <i>Total Area (km²)</i>	Kepadatan Penduduk/ <i>Population Density</i>	
(1)	(2)	(3)	(4)	
01. Kab. Sambas	532 609	6 394,70	83	
02. Kab. Bengkayang	251 320	5 397,30	47	
03. Kab. Landak	372 609	9 909,10	38	
04. Kab. Mempawah	261 299	1 276,90	205	
05. Kab. Sanggau	463 995	12 857,70	36	
06. Kab. Ketapang	504 008	31 240,74	16	
07. Kab. Sintang	413 369	21 635,00	19	
08. Kab. Kapuas Hulu	258 984	29 842,00	9	
09. Kab. Sekadau	199 576	5 444,30	37	
10. Kab. Melawi	205 298	10 644,00	19	
11. Kab. Kayong Utara	110 899	4 568,26	24	
12. Kab. Kubu Raya	570 914	6 985,20	82	
13. Kota Pontianak	637 723	107,80	5 916	
14. Kota Singkawang	219 061	504,00	435	
Kalimantan Barat 2018	5 001 664	146 807,00	34	
	2017	4 932 499	146 807,00	34
	2016	4 861 738	146 807,00	33
	2015	4 789 574	146 807,00	33
	2014	4 716 093	146 807,00	32

Sumber / : Proyeksi Penduduk Indonesia 2010-2035, BPS/

Source *Indonesia Population Projection 2010-2035, BPS-Statistics Indonesia*

Tabel 13.5 Indeks Pembangunan Manusia di Provinsi Kalimantan Barat Menurut Kabupaten/Kota, 2018
Table *Human Development Index (HDI) of Kalimantan Barat Province by Regency/Municipality, 2018*

Kabupaten/Kota Regency/Municipality	AHH	EYS	MYS	Pengeluaran	IPM
(1)	(2)	(3)	(4)	(5)	(6)
01. Kab. Sambas	68,50	12,52	6,68	9 774	66,61
02. Kab. Bengkayang	73,28	12,01	6,27	9 072	66,85
03. Kab. Landak	72,34	12,37	7,09	7 183	65,45
04. Kab. Mempawah	70,54	12,31	6,63	7 779	64,90
05. Kab. Sanggau	71,05	11,54	6,94	8 126	65,15
06. Kab. Ketapang	70,69	11,77	7,04	8 988	66,41
07. Kab. Sintang	71,29	11,98	6,73	8 624	66,07
08. Kab. Kapuas Hulu	72,12	12,03	7,25	7 074	65,03
09. Kab. Sekadau	71,24	11,56	6,58	7 326	63,69
10. Kab. Melawi	72,56	11,13	6,66	8 202	65,05
11. Kab. Kayong Utara	67,71	11,79	5,86	7 552	61,82
12. Kab. Kubu Raya	70,04	13,59	6,81	8 532	67,23
13. Kota Pontianak	72,41	14,81	9,90	14 322	78,56
14. Kota Singkawang	71,41	12,87	7,57	11 514	71,08
Kalimantan Barat 2018	70,18	12,55	7,12	8 860	66,98
2017	69,92	12,50	7,05	8 472	66,26
2016	69,90	12,37	6,98	8 348	65,88
2015	69,87	12,25	6,93	8 279	65,59
2014	69,76	11,89	6,83	8 175	64,89

Catatan/ Note :

AHH = Angka Harapan Hidup saat lahir/ *Life Expectancy*

EYS = Harapan Lama Sekolah/ *Expected Years of Schooling*

MYS = Rata-Rata Lama Sekolah/ *Mean Years of Schooling*

Pengeluaran = Pengeluaran per Kapita yang Disesuaikan/ *Customized Expenditure per Capita* (ribu rupiah/ *thousand rupiahs*)

IPM = Indeks Pembangunan Manusia/ *Human Development Index*

Sumber/ : Berbagai sensus, survey dan sumber lain, BPS/

Source Various census, survey, and other sources, BPS-Statistics Indonesia

Tabel 13.6 Garis Kemiskinan dan Jumlah Penduduk Miskin di Provinsi Kalimantan Barat Menurut Kabupaten/ Kota, 2018
Table *Poverty Line and Poor Population of Kalimantan Barat Province by Regency/Municipality, 2018*

Kabupaten/Kota Regency/Municipality	Batas Miskin/ Poverty Line (rupiah/ rupiahs)	Persentase Penduduk Miskin/ Population Below the Poverty Line	Jumlah Penduduk Miskin/ Number of Population Below The Poverty Line (ribuan/thousands)
(1)	(2)	(3)	(4)
01. Kab. Sambas	407 346	8,55	45,48
02. Kab. Bengkayang	339 891	7,17	17,94
03. Kab. Landak	351 942	11,77	43,73
04. Kab. Mempawah	337 350	5,61	14,61
05. Kab. Sanggau	312 909	4,67	21,59
06. Kab. Ketapang	432 354	10,93	54,86
07. Kab. Sintang	551 704	10,35	42,65
08. Kab. Kapuas Hulu	430 652	9,60	24,76
09. Kab. Sekadau	313 930	6,17	12,29
10. Kab. Melawi	509 138	12,83	26,24
11. Kab. Kayong Utara	287 078	10,08	11,13
12. Kab. Kubu Raya	377 302	5,07	28,86
13. Kota Pontianak	483 618	5,00	31,76
14. Kota Singkawang	464 673	5,12	11,17
Kalimantan Barat 2018	409 287	7,77	387,08
	2017	7,88	387,43
	2016	7,87	381,35
	2015	8,03	383,70
	2014	8,07	381,92

Sumber/ : Survei Sosial Ekonomi Nasional, BPS/

Source National Socio-Economic Survey, BPS-Statistics Indonesia

Tabel 13.7 Produk Domestik Regional Bruto Atas Dasar Harga Berlaku Menurut Kabupaten/Kota di Provinsi Kalimantan Barat (Juta Rupiah), 2015-2018
Gross Regional Domestic Product at Current Market Prices by Regency/Municipality in Kalimantan Barat Province (million rupiahs), 2015-2018

Kabupaten/Kota Regency/Municipality	2015	2016	2017*	2018**
(1)	(2)	(3)	(4)	(5)
01. Kab. Sambas	14 634 425,27	16 026 436,37	17 523 301,12	19 043 355,68
02. Kab. Bengkayang	6 123 474,99	6 724 042,41	7 391 063,49	8 066 962,18
03. Kab. Landak	7 446 559,17	8 193 698,63	8 995 059,76	9 834 442,22
04. Kab. Mempawah	5 667 621,16	6 320 309,80	6 984 552,92	7 641 996,02
05. Kab. Sanggau	14 013 180,70	15 472 499,26	16 912 123,63	18 204 422,09
06. Kab. Ketapang	17 549 294,43	20 021 146,13	22 495 910,92	25 040 102,27
07. Kab. Sintang	10 216 109,82	11 202 046,76	12 282 698,81	13 448 236,93
08. Kab. Kapuas Hulu	7 059 376,64	7 842 491,20	8 678 123,81	9 479 554,89
09. Kab. Sekadau	4 338 988,72	4 808 581,69	5 317 183,34	5 874 568,34
10. Kab. Melawi	3 669 997,36	4 007 440,04	4 361 702,80	4 748 648,58
11. Kab. Kayong Utara	2 806 810,32	3 152 560,95	3 498 119,29	3 798 252,15
12. Kab. Kubu Raya	18 894 280,29	21 135 942,12	23 687 130,91	26 148 495,43
13. Kota Pontianak	27 920 136,59	30 474 535,15	33 471 225,83	36 336 513,43
14. Kota Singkawang	7 495 459,82	8 223 235,81	9 017 716,43	9 712 033,27
Jumlah Kabupaten/Kota	147 835 715,28	163 604 966,31	180 615 913,05	197 377 583,52
Kalimantan Barat	146 653 547,21	161 364 237,45	177 491 122,08	194 032 851,45

Catatan/ Note: *) Angka Sementara/ Preliminary Figures

**) Angka Sangat Sementara/ Very Preliminary Figures

Sumber/ : Berbagai sensus, survei dan sumber lain, BPS/

Source Various census, survey, and other sources, BPS-Statistics Indonesia

Tabel 13.8 Produk Domestik Regional Bruto Atas Dasar Harga Konstan 2010 Menurut Kabupaten/Kota di Provinsi Kalimantan Barat (Juta Rupiah), 2015-2018
Gross Regional Domestic Product at 2010 Constant Market Prices by Regency/Municipality in Kalimantan Barat Province (million rupiahs), 2015-2018

Kabupaten/Kota Regency/Municipality	2015	2016	2017*	2018**
(1)	(2)	(3)	(4)	(5)
01. Kab. Sambas	11 226 271,63	11 813 974,13	12 420 058,95	13 053 470,22
02. Kab. Bengkayang	4 649 502,81	4 889 159,76	5 166 104,16	5 443 751,91
03. Kab. Landak	5 763 419,04	6 067 561,36	6 383 450,48	6 710 002,78
04. Kab. Mempawah	4 175 723,34	4 425 719,60	4 687 953,91	4 963 290,51
05. Kab. Sanggau	11 047 183,54	11 636 867,84	12 160 971,40	12 704 671,34
06. Kab. Ketapang	13 529 100,04	14 607 934,98	15 661 142,01	16 912 515,50
07. Kab. Sintang	7 830 065,18	8 243 737,69	8 683 369,95	9 158 730,58
08. Kab. Kapuas Hulu	5 301 109,30	5 580 747,19	5 881 743,05	6 189 355,69
09. Kab. Sekadau	3 432 929,76	3 636 659,73	3 849 356,07	4 075 810,30
10. Kab. Melawi	2 809 295,05	2 942 746,29	3 083 672,52	3 251 413,27
11. Kab. Kayong Utara	2 062 067,14	2 185 465,40	2 303 824,08	2 419 569,47
12. Kab. Kubu Raya	14 493 652,26	15 416 533,31	16 427 493,68	17 329 394,52
13. Kota Pontianak	20 747 494,76	21 801 143,39	22 902 798,71	24 054 371,63
14. Kota Singkawang	5 639 572,90	5 930 951,93	6 252 257,27	6 546 765,42
Jumlah Kabupaten/Kota	112 707 386,76	119 179 202,59	125 864 196,24	132 813 113,15
Kalimantan Barat	112 346 755,19	118 183 272,56	124 294 358,88	130 584 092,05

Catatan/ Note: *) Angka Sementara/ Preliminary Figures

**) Angka Sangat Sementara/ Very Preliminary Figures

Sumber/ : Berbagai sensus, survei dan sumber lain, BPS/

Source Various census, survey, and other sources, BPS-Statistics Indonesia

Tabel 13.9 Laju Pertumbuhan Produk Domestik Regional Bruto Atas Dasar Harga Konstan 2010 Menurut Kabupaten/Kota di Provinsi Kalimantan Barat, 2015-2018
Table *Growth Rate of Gross Regional Domestic Product at 2010 Constant Prices by Regency/Municipality in Kalimantan Barat Province, 2015-2018*

Kabupaten/Kota Regency/Municipality	2015	2016	2017*	2018**
(1)	(2)	(3)	(4)	(5)
01. Kab. Sambas	4,76	5,24	5,13	5,10
02. Kab. Bengkayang	3,96	5,15	5,66	5,37
03. Kab. Landak	5,11	5,28	5,21	5,12
04. Kab. Mempawah	5,62	5,99	5,93	5,87
05. Kab. Sanggau	3,68	5,34	4,50	4,47
06. Kab. Ketapang	5,53	7,97	7,21	7,99
07. Kab. Sintang	4,57	5,28	5,33	5,47
08. Kab. Kapuas Hulu	4,66	5,28	5,39	5,23
09. Kab. Sekadau	5,75	5,93	5,85	5,88
10. Kab. Melawi	4,70	4,75	4,79	5,44
11. Kab. Kayong Utara	5,03	5,98	5,42	5,02
12. Kab. Kubu Raya	6,35	6,37	6,56	5,49
13. Kota Pontianak	4,99	5,08	5,05	5,03
14. Kota Singkawang	6,17	5,17	5,42	4,71
Kalimantan Barat	4,88	5,20	5,17	5,06

Catatan/ Note: *) Angka Sementara/ Preliminary Figures

**) Angka Sangat Sementara/ Very Preliminary Figures

Tabel 13.10 Produk Domestik Regional Bruto Perkapita Atas Dasar Harga Berlaku Menurut Kabupaten/Kota di Provinsi Kalimantan Barat, 2015-2018
Gross Regional Domestic Product Per Capita at Current Market Price by Regency/Municipality in Kalimantan Barat Province, 2015-2018

Kabupaten/Kota Regency/Municipality	2015	2016	2017*	2018**
(1)	(2)	(3)	(4)	(5)
01. Kab. Sambas	28 142 097,25	30 558 093,06	33 145 383,06	35 752 166,40
02. Kab. Bengkayang	25 666 661,03	27 688 959,92	29 915 461,46	32 110 507,25
03. Kab. Landak	20 823 653,11	22 590 282,10	24 462 108,48	26 395 022,44
04. Kab. Mempawah	22 508 066,44	24 780 086,71	27 048 321,89	29 246 733,64
05. Kab. Sanggau	31 518 554,16	34 291 582,66	36 951 448,32	39 233 076,43
06. Kab. Ketapang	36 790 742,25	41 188 485,43	45 436 830,15	49 681 362,56
07. Kab. Sintang	25 771 379,40	27 852 069,77	30 114 101,50	32 530 731,50
08. Kab. Kapuas Hulu	28 691 754,41	31 318 227,08	34 066 860,11	36 600 880,67
09. Kab. Sekadau	22 432 525,02	24 585 259,27	26 897 660,61	29 418 440,31
10. Kab. Melawi	18 725 145,08	20 121 307,24	21 561 633,30	23 124 433,09
11. Kab. Kayong Utara	26 591 226,47	29 360 288,27	32 041 394,94	34 235 142,81
12. Kab. Kubu Raya	34 578 057,13	38 101 383,05	42 081 203,84	45 805 202,71
13. Kota Pontianak	45 879 171,07	49 280 605,62	53 291 680,99	56 992 194,48
14. Kota Singkawang	36 101 124,27	38 880 363,75	41 875 282,35	44 317 841,03
Kalimantan Barat	30 618 927,32	33 190 832,91	35 983 694,84	38 793 062,55

Catatan/ Note: *) Angka Sementara/ Preliminary Figures

**) Angka Sangat Sementara/ Very Preliminary Figures

Tabel 13.11 Produk Domestik Regional Bruto Perkapita Atas Dasar Harga Konstan 2010 Menurut Kabupaten/Kota di Provinsi Kalimantan Barat, 2018-2018
Gross Regional Domestic Product Per Capita at 2010 Constant Market Price by Regency/Municipality in Kalimantan Barat Province, 2018-2018

Kabupaten/Kota Regency/Municipality	2015	2016	2017*	2018**
(1)	(2)	(3)	(4)	(5)
01. Kab. Sambas	21 460 427,63	22 444 366,95	23 448 053,93	24 508 542,29
02. Kab. Bengkayang	19 485 783,56	20 137 567,60	20 908 290,94	21 660 639,45
03. Kab. Landak	16 116 583,07	16 727 302,55	17 356 237,19	18 000 860,89
04. Kab. Mempawah	16 585 933,22	17 346 783,61	18 155 164,32	18 994 678,55
05. Kab. Sanggau	24 847 689,91	25 790 301,65	26 569 685,01	27 381 052,17
06. Kab. Ketapang	28 423 374,76	30 112 127,36	31 633 110,95	33 556 045,74
07. Kab. Sintang	19 753 338,07	20 496 001,36	21 287 935,06	22 156 307,32
08. Kab. Kapuas Hulu	21 549 400,01	22 287 329,07	23 091 739,30	23 898 602,62
09. Kab. Sekadau	17 751 238,47	18 591 284,23	19 472 367,88	20 422 346,88
10. Kab. Melawi	14 333 211,13	14 778 832,26	15 242 615,15	15 837 530,32
11. Kab. Kayong Utara	19 549 922,16	20 373 880,37	21 116 434,31	21 817 775,63
12. Kab. Kubu Raya	26 573 914,73	27 787 000,08	29 182 799,06	30 353 773,95
13. Kota Pontianak	34 145 622,35	35 307 839,71	36 526 366,26	37 719 153,30
14. Kota Singkawang	27 165 441,87	38 879 076,91	41 885 201,77	44 334 835,05
Kalimantan Barat	23 456 523,52	24 308 852,64	25 199 064,19	26 108 129,63

Catatan/ Note: *) Angka Sementara/ Preliminary Figures

**) Angka Sangat Sementara/ Very Preliminary Figures

Tabel 13.12 Luas Panen Padi Sawah dan Padi Ladang Menurut Kabupaten/ Kota di Provinsi Kalimantan Barat (Ha), 2011-2015
Table *Harvested Area of Paddy Plant (Wetland and Dryland) by Regency/Municipality in Kalimantan Barat Province, 2011-2015*

Kabupaten/Kota Regency/Municipality	2011	2012	2013	2014	2015
(1)	(2)	(3)	(4)	(5)	(6)
01. Kab. Sambas	84 585	81 460	93 474	92 943	101 508
02. Kab. Bengkayang	44 631	39 514	41 005	39 139	32 560
03. Kab. Landak	67 263	60 769	50 351	60 633	56 153
04. Kab. Mempawah	21 274	18 093	19 474	20 077	20 302
05. Kab. Sanggau	34 626	30 898	51 250	40 585	41 017
06. Kab. Ketapang	22 647	27 973	29 162	29 265	29 392
07. Kab. Sintang	36 566	29 824	35 096	36 437	29 862
08. Kab. Kapuas Hulu	21 199	22 169	22 609	21 252	17 075
09. Kab. Sekadau	10 104	14 257	15 184	12 820	15 017
10. Kab. Melawi	12 889	16 532	16 798	12 766	13 067
11. Kab. Kayong Utara	21 581	21 102	21 526	22 474	19 290
12. Kab. Kubu Raya	60 694	60 032	63 610	59 945	52 679
13. Kota Pontianak	317	355	221	173	191
14. Kota Singkawang	5 977	4 820	5 138	3 733	5 831
Kalimantan Barat	444 353	427 798	464 898	452 242	433 944

Sumber/ : Laporan Statistik Pertanian (SP) Tanaman Pangan, BPS /
 Source *Agricultural Statistic Report of Food Crops, BPS-Statistics Indonesia*

Tabel 13.13 Produksi Padi Sawah dan Padi Ladang Menurut Kabupaten/
Table Kota di Provinsi Kalimantan Barat, 2011-2015
*Production of Paddy Plant (Wetland and Dryland) by
 Regency/Municipality in Kalimantan Barat Province, 2011-
 2015*

Kabupaten/Kota Regency/Municipality	2011	2012	2013	2014	2015
(1)	(2)	(3)	(4)	(5)	(6)
01. Kab. Sambas	277 811	265 818	320 154	309 417	286 502
02. Kab. Bengkayang	147 072	137 489	135 075	124 157	80 392
03. Kab. Landak	212 120	186 645	163 398	184 147	206 014
04. Kab. Mempawah	76 947	63 411	69 618	70 575	72 997
05. Kab. Sanggau	91 980	75 806	140 155	106 536	133 822
06. Kab. Ketapang	68 067	81 098	89 101	85 536	81 777
07. Kab. Sintang	94 446	85 317	93 681	97 527	74 399
08. Kab. Kapuas Hulu	57 305	51 495	56 235	52 453	38 128
09. Kab. Sekadau	21 028	28 503	32 667	27 738	26 934
10. Kab. Melawi	29 792	36 246	37 489	26 440	27 692
11. Kab. Kayong Utara	68 421	66 854	69 281	71 010	48 595
12. Kab. Kubu Raya	206 893	205 001	217 912	205 287	180 428
13. Kota Pontianak	955	1075	666	457	464
14. Kota Singkawang	20 152	15 343	16 444	11 415	17 563
Kalimantan Barat	1 372 989	1 300 101	1 441 876	1 372 695	1 275 707

Sumber/ : Survei Ubinan, BPS /

Source Crop Cutting Survey, BPS-Statistics Indonesia

Tabel 13.14 Rencana Proyek Penanaman Modal Dalam Negeri dan Investasi di Provinsi Kalimantan Barat Menurut Kabupaten/Kota, 2018
Domestic Investment Project as Planning and Investment Value by Regency/Municipality, 2018

Kabupaten/Kota Regency/Municipality	Jumlah Proyek/ Number of Project	Investasi/ Investment (juta rupiah/million rupiahs)
(1)	(2)	(3)
01. Kab. Sambas	3	25 491,00
02. Kab. Bengkayang	3	969 962,50
03. Kab. Landak	-	-
04. Kab. Mempawah	2	11 761 262,30
05. Kab. Sanggau	9	2 237,00
06. Kab. Ketapang	6	24 041 689,50
07. Kab. Sintang	14	2 676 418,50
08. Kab. Kapuas Hulu	6	3 137 073,90
09. Kab. Sekadau	9	1 924 375,00
10. Kab. Melawi	3	10 470,00
11. Kab. Kayong Utara	2	380,00
12. Kab. Kubu Raya	90	4 042 053,10
13. Kota Pontianak	-	-
14. Kota Singkawang	14	54 266,30
Kalimantan Barat 2018	161	48 645 679,10
	2017	95 805 193,00
	2016	68 916 022,80
	2015	67 568 341,03
	2014	67 210 340,83

Catatan/ Note :

*) per 31 Desember 2018/ based on 31 December 2018

Sumber/ : BPMPTSP Provinsi Kalimantan Barat/

Source Regional Investment Board of Kalimantan Barat

Tabel 13.15 Realisasi Proyek Penanaman Modal Dalam Negeri, Investasi, dan Tenaga Kerja di Provinsi Kalimantan Barat Menurut Kabupaten/Kota, 2018
Actual Domestic Investment Project, Investment Value, and Employee in Kalimantan Barat Province by Regency/ Municipality, 2018

Kabupaten/Kota Regency/Municipality	Jumlah Proyek/ Num- ber of Project	Investasi/ Investment (juta rupiah/ mil- lion rupiahs)	Tenaga Kerja/ Employee		
			WNI / Indonesians	WNA / Foreigners	
(1)	(2)	(3)	(4)	(5)	
01. Kab. Sambas	12	355 494,30	1	-	
02. Kab. Bengkayang	16	135 866,00	886	-	
03. Kab. Landak	38	1 189 330,80	260	-	
04. Kab. Mempawah	46	352 009,60	350	3	
05. Kab. Sanggau	39	602 454,00	1 966	-	
06. Kab. Ketapang	71	693 985,80	1 284	-	
07. Kab. Sintang	47	688 509,70	670	-	
08. Kab. Kapuas Hulu	87	469 317,70	4 723	-	
09. Kab. Sekadau	16	798 986,00	645	-	
10. Kab. Melawi	6	29 687,90	743	-	
11. Kab. Kayong Utara	-	-	-	-	
12. Kab. Kubu Raya	172	983 441,90	2 110	-	
13. Kota Pontianak	33	278 660,90	775	-	
14. Kota Singkawang	12	13 639,50	15	-	
Kalimantan Barat	2018	595	6 591 384,10	14 428	3
	2017	293	52 764 690,00	199 066	1 520
	2016	187	40 383 786,43	170 616	120
	2015	175	30 420 152,43	166 485	119
	2014	158	24 474 622,55	158 252	100

Sumber/ : BPMPTSP Provinsi Kalimantan Barat/

Source : Regional Investment Board of Kalimantan Barat

Tabel 13.16 Rencana Proyek Penanaman Modal Asing dan Investasi di Provinsi Kalimantan Barat Menurut Kabupaten/Kota, 2018
Table *Foreign Investment Project as Planning and Investment Value in Kalimantan Barat Province by Regency/Municipality, 2018*

Kabupaten/Kota <i>Regency/Municipality</i>	Jumlah Proyek/ <i>Number of Project</i>	Investasi/ <i>Investment</i> (ribu/thousand US \$)
(1)	(2)	(3)
01. Kab. Sambas	5	29 314,90
02. Kab. Bengkayang	-	-
03. Kab. Landak	5	122 164,10
04. Kab. Mempawah	-	-
05. Kab. Sanggau	3	4 477,50
06. Kab. Ketapang	11	271 444,40
07. Kab. Sintang	1	7 537,30
08. Kab. Kapuas Hulu	-	-
09. Kab. Sekadau	-	-
10. Kab. Melawi	-	-
11. Kab. Kayong Utara	1	753,70
12. Kab. Kubu Raya	2	49 216,40
13. Kota Pontianak	2	3 800,00
14. Kota Singkawang	-	-
Kalimantan Barat 2018	30	488 708,30
	2017	10 804 410,11
	2016	7 818 316,91
	2015	7 476 431,28
	2014	6 246 776,77

Sumber/ : BPMPTSP Provinsi Kalimantan Barat/

Source *Regional Investment Board of Kalimantan Barat*

Tabel 13.17 Realisasi Proyek Penanaman Modal Asing, Investasi, dan Tenaga Kerja di Provinsi Kalimantan Barat Menurut Kabupaten/Kota, 2018
Actual Foreigner Investment Project, Investment Value, and Employee in Kalimantan Barat Province by Regency/ Municipality, 2018

Kabupaten/Kota Regency/Municipality	Jumlah Proyek/ Num- ber of Project	Investasi/ Investment (juta rupiah/ mil- lion rupiahs)	Tenaga Kerja/ Employee		
			WNI / Indonesians	WNA / Foreigners	
(1)	(2)	(3)	(4)	(5)	
01. Kab. Sambas	23	1 772,90	11	-	
02. Kab. Bengkayang	6	21 678,10	925	366	
03. Kab. Landak	62	16 778,90	1 185	5	
04. Kab. Mempawah	35	24 169,10	325	14	
05. Kab. Sanggau	61	13 731,60	78	-	
06. Kab. Ketapang	284	375 356,70	10 604	12	
07. Kab. Sintang	48	4 291,70	1 047	4	
08. Kab. Kapuas Hulu	1	-	-	-	
09. Kab. Sekadau	19	1 594,40	-	-	
10. Kab. Melawi	24	279,80	-	-	
11. Kab. Kayong Utara	6	2,60	-	-	
12. Kab. Kubu Raya	31	3 296,90	429	5	
13. Kota Pontianak	53	28 985,90	231	2	
14. Kota Singkawang	-	-	-	-	
Kalimantan Barat	2018	653	491 938,60	14 835	408
	2017	282	6 197 881,00	125 956	892
	2016	121	5 629 434,81	104 886	548
	2015	110	4 446 700,66	104 197	537
	2014	98	2 554 354,99	86 015	336

Sumber/ : BPMPTSP Provinsi Kalimantan Barat/

Source Regional Investment Board of Kalimantan Barat



Sensus
Penduduk
2020

DATA

MENCERDASKAN BANGSA

— *Enlighten The Nation* —

<https://sanggaukab.bps.go.id>



**BADAN PUSAT STATISTIK
KABUPATEN SANGGAU**
Statistics of Sanggau Regency

Jl. Sutan Syahrir No. 52A, Sanggau
Telp : (0564) 21844
Fax : (0564) 21036
Homepage : <http://sanggaukab.bps.go.id>
Email : bps6105@bps.go.id

ISSN 2302-2671



9 772302 267085