

Kabupaten
LEMBATA DALAM ANGKA
Lembata Regency in Figures

2019



**BADAN PUSAT STATISTIK
KABUPATEN LEMBATA**
Statistics of Lembata Regency

Kabupaten
LEMBATA DALAM ANGKA
Lembata Regency in Figures

2019



KABUPATEN LEMBATA DALAM ANGKA

LEMBATA REGENCY IN FIGURES

2019

ISSN : 2541-5026

Nomor Publikasi / *Publication Number* : 53080.1902

Katalog / *Catalog* : 1102001.5308

Ukuran Buku / *Book Size* : 15 X 21 cm

Jumlah Halaman / *Total Pages* : xxviii + 206

Naskah / *Manuscript* :

Badan Pusat Statistik Kabupaten Lembata / *Statistics of Lembata Regency*

Penyunting / *Editor* :

Badan Pusat Statistik Kabupaten Lembata / *Statistics of Lembata Regency*

Gambar Kover oleh / *Cover Designed by* :

Badan Pusat Statistik Kabupaten Lembata / *Statistics of Lembata Regency*

Ilustrasi Kover / *Cover Illustration* :

Tradisi Berburu Ikan Paus Lamalera / *Traditional Whale Hunt Lamalera*

Sumber Gambar Infografis / *Infographic Picture Source* :

Freepik dan Flaticon / *Freepik and Flaticon*

Diterbitkan Oleh / *Published By* :

© BPS Kabupaten Lembata / *Statistics of Lembata Regency*

**DILARANG MENGUMUMKAN, MENDISTRIBUSIKAN, MENGOMUNIKASIKAN,
DAN/ATAU MENGGANDAKAN SEBAGIAN ATAU SELURUH ISI BUKU INI UNTUK
TUJUAN KOMERSIL TANPA IZIN TERTULIS DARI BADAN PUSAT STATISTIK**

*Prohibited to announce, distribute, communicate, and/or copy part or all of this
book for commercial purpose without permission from Statistics Indonesia*

PETA KABUPATEN LEMBATA

MAP OF LEMBATA REGENCY

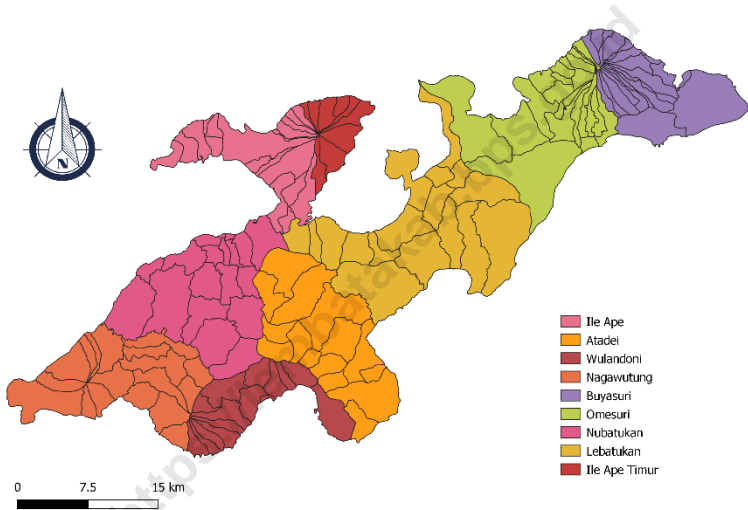

KEPALA BADAN PUSAT STATISTIK KABUPATEN LEMBATA

CHIEF OF STATISTIC OF LEMBATA REGENCY



IR. YOSEP LAGA BURAN



KATA PENGANTAR

Lembata Dalam Angka 2019 ini merupakan kelanjutan dari publikasi tahun sebelumnya. Publikasi ini memuat berbagai macam informasi yang berkaitan dengan keadaan sosial, ekonomi, dan sektor lainnya di Kabupaten Lembata yang disajikan setiap tahun oleh BPS Kabupaten Lembata.

Sumber data yang digunakan berasal dari kegiatan rutin seperti survei dan sensus dan juga dilengkapi dengan data sekunder yang diperoleh dari berbagai institusi pemerintah dan swasta yang berlokasi di Lembata.

Kami berharap informasi tersebut dapat dipergunakan tidak hanya untuk memenuhi permintaan data yang mendasar namun juga untuk rencana pembangunan dan evaluasi

Kami mengucapkan terima kasih kepada semua pihak terkait atas bantuan dan partisipasinya dalam pengembangan publikasi ini. Kami berharap kerjasama ini dapat lebih ditingkatkan di masa yang akan datang.

Lewoleba, Agustus 2019
Badan Pusat Statistik
Kabupaten Lembata,
Kepala,

I. Yosep Laga Buran



PREFACE

*This **Lembata in Figures 2019** is the continuation of the previous –years publication. It provides various kinds of data concerning with social, economic and other sectors in Lembata Regency that issued annually by BPS- Statistics of Lembata Regency.*

The source of the data compiled are basically from routine activities, such as surveys and censuses, and also supplemented by the secondary data by various governmental and private agencies locating in Lembata.

We hope that information could be used not only to fulfill the demand of basic information, but also to make the Lembata development planning and evaluation steadier.

We would like to thanks to everyone for their help and participation for the improvement of the publication. We hope that our relationship could be improved in the future.

Lewoleba, August 2019
Statistics of Lembata Regency
Chief,

Ir. Yosep Laga Buran

DAFTAR ISI

Contents

	Halaman / Page
Peta Kabupaten Lembata / <i>Map of Lembata</i>	iii
Foto Kepala Badan Pusat Statistik Kabupaten Lembata / <i>Picture of The Chief of Statistic Lembata Regency</i>	v
Sambutan / <i>Foreword</i>	vii
Kata Pengantar / <i>Preface</i>	ix
Daftar Isi / <i>Contents</i>	xi
Daftar Tabel / <i>List of Tables</i>	xv
Penjelasan Umum / <i>Explanatory Notes</i>	xxviii
1. Geografi dan Iklim / <i>Geography and Climate</i>	1
1.1 Geografi / <i>Geography</i>	5
1.2 Iklim / <i>Climate</i>	8
2. Pemerintahan / <i>Government</i>	9
2.1 Wilayah Administratif / <i>Administrative Area</i>	13
2.2 Dewan Perwakilan Rakyat Daerah / <i>The Regional House of Representative</i>	14
2.3 Pegawai Negeri Sipil / <i>Civil Servants</i>	15
3. Penduduk Dan Ketenagakerjaan / <i>Population And Employment</i>	21
3.1. Penduduk / <i>Population</i>	28

3.2. Ketenagakerjaan / <i>Employment</i>	32
4. Sosial / <i>Social</i>	41
4.1. Pendidikan / <i>Education</i>	47
4.2. Kesehatan / <i>Healty</i>	56
4.3 Agama / <i>Religion</i>	70
4.4 Kriminalitas / <i>Crimes</i>	72
4.5. Kemiskinan / <i>Poverty</i>	76
5. Pertanian / <i>Agriculture</i>	79
5.1. Tanaman Pangan / <i>Food Crops</i>	88
5.2. Hortikultura / <i>Horticulture</i>	94
5.3. Perkebunan / <i>Estate Crops</i>	97
5.4. Peternakan / <i>Livestock</i>	99
5.5. Perikanan / <i>Fishery</i>	102
6. Industri, Energi dan Pertambangan / <i>Industry, Energy and Mining</i>	107
6.1 Industri / <i>Industry</i>	111
6.2 Energy / <i>Energy</i>	112
7. Perdagangan / <i>Trade</i>	115
8. Pariwisata / <i>Tourism</i>	125

9. Transportasi dan Komunikasi / <i>Transportation and Communication</i>	131
9.1 Transportasi / <i>Transportation</i>	136
9.2 Komunikasi / <i>Communication</i>	148
10. Administrasi Pemerintah dan Perbankan / <i>Government Administration and Banking</i>	151
10.1 Administrasi Pemerintah / <i>Government Administration</i>	155
10.2 Perbankan / <i>Banking</i>	157
11. Pengeluaran Per Kapita / <i>Expenditure Per Capita</i>	171
12. Produk Domestik Regional Bruto / <i>Regional Gross Domestic Product</i>	179
13. Perbandingan Regional / <i>Regional Comparation</i>	191

DAFTAR TABEL

List of Table

	Halaman / Page
1.1.1 Luas Wilayah Menurut Kecamatan di Kabupaten Lembata, 2018 <i>Total Area by Subdistrict in Lembata Regency, 2018</i>	5
1.1.2 Tinggi Wilayah di Atas Permukaan Laut (DPL) Menurut Kecamatan di Kabupaten Lembata, 2018 <i>Height Above Mean Sea Level (AMSL) by Subdistrict in Lembata Regency, 2018</i>	6
1.1.3 Jarak dari Ibukota Kecamatan ke Ibukota Kabupaten di Kabupaten Lembata (km), 2018 <i>Distance between Subdistrict Capital and Regency Capital in Lembata Regency (km), 2018</i>	7
1.2 Jumlah Curah Hujan dan Hari Hujan Menurut Bulan di Kabupaten Lembata, 2018 <i>Amount of Precipitation and Number of Rainy Days by Month in Lembata Regency, 2018</i>	8
2.1.1 Jumlah Desa/Kelurahan Menurut Kecamatan di Kabupaten Lembata, 2018 <i>Number of Subdistricts and Villages in Lembata Regency, 2018</i>	13
2.2.1 Jumlah Anggota Dewan Perwakilan Rakyat Daerah Menurut Partai Politik dan Jenis Kelamin di Kabupaten Lembata, 2018 <i>Number of Members of The Regional House of Representatives by Political Parties and Sex in Lembata Regency, 2018</i>	14
2.3.1 Jumlah Pegawai Negeri Sipil Menurut Dinas/Instansi Pemerintah dan Jenis Kelamin di Kabupaten Lembata, 2018 <i>Number of Civil Servants by Institution/Office and Sex in Lembata Regency, 2018</i>	15
2.3.2 Jumlah Pegawai Negeri Sipil Menurut Pendidikan Tertinggi yang Ditamatkan dan Jenis Kelamin di Kabupaten Lembata, 2018 <i>Number of Civil Servants by Educational Attainment and Sex in Lembata Regency, 2018</i>	17
2.3.3 Jumlah Pegawai Negeri Sipil Menurut Golongan Kepangkatan dan Jenis Kelamin di Kabupaten Lembata, 2018 <i>Number of Civil Servants by Hierarchy and Sex in Lembata Regency, 2018</i>	18

2.3.4	Jumlah Pegawai Negeri Sipil yang menempati Jabatan Struktural Menurut Jenis Kelamin di Kabupaten Lembata, 2018	19
	<i>Number of Civil Servants Serving in Structural Position by Sex in Lembata Regency, 2018</i>	
2.3.5	Jumlah Pegawai Negeri Sipil Menurut Agama yang Dianut dan Jenis Kelamin, 2018	19
	<i>Number of Civil Servants by Religion and Sex, 2018</i>	
3.1.1	Jumlah Penduduk dan Laju Pertumbuhan Penduduk Menurut Kecamatan di Kabupaten Lembata, 2010, 2017, dan 2018	28
	<i>Population and Population Growth Rate by Subdistrict in Lembata Regency, 2010, 2017, and 2018</i>	
3.1.2	Jumlah Penduduk dan Rasio Jenis Kelamin Menurut Kecamatan di Kabupaten Lembata, 2018	29
	<i>Population and Sex Ratio by Subdistrict in Lembata Regency, 2018</i>	
3.1.3	Distribusi dan Kepadatan Penduduk Menurut Kecamatan di Kabupaten Lembata, 2018	30
	<i>Population Distribution and Density by Subdistrict in Lembata Regency, 2018</i>	
3.1.4	Jumlah Penduduk Menurut Kelompok Umur dan Jenis Kelamin di Kabupaten Lembata, 2018	31
	<i>Population by Age Group and Sex in Lembata Regency, 2018</i>	
3.2.1	Jumlah Penduduk Berumur 15 Tahun Keatas Menurut Jenis Kegiatan Selama Seminggu yang Lalu dan Jenis Kelamin di Kabupaten Lembata, 2018	32
	<i>Population Aged 15 Years and Over by Type of Activity During The Previous Week and Sex in Lembata Regency, 2018</i>	
3.2.2	Jumlah Penduduk Berumur 15 Tahun Ke Atas Menurut Pendidikan Tertinggi yang Ditamatkan dan Jenis Kegiatan Selama Seminggu yang Lalu di Kabupaten Lembata, 2018	33
	<i>Population Aged 15 Years and Over by Educational Attainment and Type of Activity During The Previous Week in Lembata Regency, 2018</i>	
3.2.3	Jumlah Penduduk Berumur 15 Tahun Keatas yang Bekerja Selama Seminggu yang Lalu Menurut Kelompok Umur dan Jenis Kelamin di Kabupaten Lembata, 2018	34
	<i>Population Aged 15 Years and Over Who Worked During the Previous Week by Age Group and Sex in Lembata Regency, 2018</i>	
3.2.4	Jumlah Penduduk Berumur 15 Tahun Ke Atas yang Bekerja Selama Seminggu yang Lalu Menurut Lapangan Pekerjaan Utama dan Jenis Kelamin di Kabupaten Lembata, 2018	35
	<i>Population Aged 15 Years and Over Who Worked During the Previous Week by Main Industry and Sex in Lembata Regency, 2018</i>	

3.2.5	Jumlah Penduduk Berumur 15 Tahun Ke Atas yang Bekerja Selama Seminggu yang Lalu Menurut Jumlah Jam Kerja Seluruhnya dan Jenis Kelamin di Kabupaten Lembata, 2018 <i>Population Aged 15 Years and Over Who Worked During the Previous Week by Total Working Hours and Sex in Lembata Regency, 2018</i>	36
3.2.6	Jumlah Penduduk Berumur 15 Tahun Ke Atas yang Bekerja Selama Seminggu yang Lalu Menurut Jenis Pekerjaan Utama dan Jenis Kelamin di Kabupaten Lembata, 2018 <i>Population Aged 15 Years and Over Who Worked During the Previous Week by Classification of Occupation on Main Industry and Sex in Lembata Regency, 2018</i>	37
3.2.7	Jumlah Penduduk Berumur 15 Tahun Ke Atas yang Bekerja Selama Seminggu yang Lalu Menurut Status Pekerjaan Utama dan Jenis Kelamin di Kabupaten Lembata, 2018 <i>Population Aged 15 Years and Over Who Worked During the Previous Week by Main Employment Status and Sex in Lembata Regency, 2018</i>	38
3.2.8	Jumlah Pencari Kerja Terdaftar Menurut Tingkat Pendidikan Tertinggi yang Ditamatkan dan Jenis Kelamin di Kabupaten Lembata, 2018 <i>Number of Registered Job Applicants by Educational Attainment and Sex in Lembata Regency, 2018</i>	39
4.1.1	Persentase Penduduk Usia 7–24 Tahun Menurut Jenis Kelamin, Kelompok Umur Sekolah, dan Partisipasi Sekolah di Kabupaten Lembata, 2018 <i>Percentage of Population Aged 7-24 Years by Sex, Age Group, and School Participation in Lembata Regency, 2018</i>	47
4.1.2	Angka Partisipasi Murni (APM) dan Angka Partisipasi Kasar (APK) Menurut Jenjang Pendidikan di Kabupaten Lembata, 2018 <i>Net Enrolment Rate and Gross Enrolment Rate by Educational Level in Lembata Regency, 2018</i>	48
4.1.3	Jumlah Sekolah, Murid, Guru, dan Rasio Murid-Guru Sekolah Dasar (SD) Menurut Kecamatan di Kabupaten Lembata, 2018 <i>Number of Schools, Pupils, Teachers, and School-Teacher Ratio of Primary Schools by Subdistrict in Lembata Regency, 2018</i>	49
4.1.4	Jumlah Sekolah, Murid, Guru, dan Rasio Murid-Guru Madrasah Ibtidaiyah (MI) Menurut Kecamatan di Kabupaten Lembata, 2018 <i>Number of Schools, Pupils, Teachers, and School-Teacher Ratio of Madrasah Ibtidaiyah (MI) by Subdistrict in Lembata Regency, 2018</i>	50
4.1.5	Jumlah Sekolah, Murid, Guru, dan Rasio Murid-Guru Sekolah Menengah Pertama Menurut Kecamatan di Kabupaten Lembata, 2017/2018 <i>Number of Schools, Pupils, Teachers, and School-Teacher Ratio of Junior High Schools by Subdistrict in Lembata Regency, 2017/2018</i>	51

4.1.6	Jumlah Sekolah, Murid, Guru, dan Rasio Murid-Guru Madrasah Tsanawiyah (MTs) Menurut Kecamatan di Kabupaten Lembata, 2018 <i>Number of Schools, Pupils, Teachers, and School-Teacher Ratio of Madrasah Tsanawiyah (MTs) by Subdistrict in Lembata Regency, 2018</i>	52
4.1.7	Jumlah Sekolah, Murid, Guru, dan Rasio Murid-Guru Sekolah Menengah Atas Menurut Kecamatan di Kabupaten Lembata, 2018 <i>Number of Schools, Pupils, Teachers, and School-Teacher Ratio of Senior High Schools by Subdistrict in Lembata Regency, 2018</i>	53
4.1.8	Jumlah Sekolah, Murid, Guru, dan Rasio Murid-Guru Madrasah Aliyah Menurut Kecamatan di Kabupaten Lembata, 2018 <i>Number of Schools, Pupils, Teachers, and School-Teacher Ratio of Senior High Schools by Subdistrict in Lembata Regency, 2018</i>	54
4.1.9	Jumlah Sekolah, Murid, Guru, dan Rasio Murid-Guru Sekolah Menengah Kejuruan Menurut Kecamatan di Kabupaten Lembata, 2018 <i>Number of Schools, Pupils, Teachers, and School-Teacher Ratio of Vocational High Schools by Subdistrict in Lembata Regency, 2018</i>	55
4.2.1	Jumlah Fasilitas Kesehatan Menurut Kecamatan di Kabupaten Lembata, 2018 <i>Number of Health Facilities by Subdistrict in Lembata Regency, 2018</i>	56
4.2.2	Jumlah Tenaga Kesehatan Menurut Kecamatan di Kabupaten Lembata, 2018 <i>Number of Health Personnel by Subdistrict in Lembata Regency, 2018</i>	58
4.2.3	Jumlah Dokter Spesialis, Dokter Umum, dan Dokter Gigi Menurut Sarana Pelayanan Kesehatan di Kabupaten Lembata, 2018 <i>Number of Specialist Doctor, Generalist Doctor, and Dentist by Type of Health Facility in Lembata Regency, 2018</i>	59
4.2.4	Jumlah Kasus 10 Penyakit Terbanyak di Kabupaten Lembata, 2018 <i>Number of Cases of the 10 Most Diseases in Lembata Regency, 2018</i>	60
4.2.5	Jumlah Bayi Lahir, Bayi Berat Badan Lahir Rendah (BBLR), BBLR Dirujuk, dan Bergizi Buruk di Kabupaten Lembata, 2018 <i>Number of Births, Babies with Low Birth Weights (LBW), Treated LBW, and Malnutrition Cases in Lembata Regency, 2018</i>	61
4.2.6	Jumlah Ibu Hamil, Melakukan Kunjungan K1, Melakukan Kunjungan K4, Kurang Energi Kronis (KEK), dan Mendapat Tablet Zat Besi (Fe) di Kabupaten Lembata, 2014–2018 <i>Number of Pregnant Women, Those with One Visit and four Visits of Antenatal Care, Chronic Energy Deficiency (CED), and Receiving Iron Supplement in Lembata Regency, 2014–2018</i>	62

4.2.7	Jumlah Kasus HIV/AIDS, IMS, DBD, Diare, TB, dan Malaria Menurut Kecamatan di Kabupaten Lembata, 2018 <i>Number of Cases of HIV/AIDS, Sexually Transmitted Infection, Dengue Fever, Diarrhea, Tuberculosis (TB) and Malaria by Subdistrict in Lembata Regency, 2018</i>	63
4.2.8	Jumlah Klinik Keluarga Berencana (KKB) dan Pos Pelayanan Keluarga Berencana Desa (PPKBD) Menurut Kecamatan di Kabupaten Lembata, 2018 <i>Number of Family Planning Clinics and Village Family Planning Service Units by Subdistrict in Lembata Regency, 2018</i>	64
4.2.9	Jumlah Pasangan Usia Subur dan Peserta KB Aktif Menurut Kecamatan di Kabupaten Lembata, 2018 <i>Number of Eligible Couples and Family Planning Participants by Subdistrict in Lembata Regency, 2018</i>	65
4.2.10	Jumlah Remaja Usia 15-24 Tahun yang Mendapat Penyuluhan Tentang Kesehatan Reproduksi (Kespro), HIV/AIDS, dan Keluarga Berencana (KB) Menurut Kecamatan di Kabupaten Lembata, 2018 <i>Number of Young People Aged 15 - 24 Who Had Counselling on Reproductive Health, HIV/AIDS, and Family Planning by Subdistrict in Lembata Regency, 2018</i>	67
4.2.11	Banyaknya Penderita yang Diopname di Rumah Sakit Bukit Kabupaten Lembata Menurut Jenis Penyakit, 2018 <i>Number of Opname Patient in Bukit Hospital Lembata Regency Menurut Jenis Penyakit, 2018</i>	68
4.2.12	Banyaknya Penderita yang Diopname di RSUD Lewoleba Kabupaten Lembata Menurut Jenis Penyakit, 2018 <i>Number of Opname Patient in Lewoleba General Regency Hospital Lembata Regency Menurut Jenis Penyakit, 2018</i>	69
4.3.1	Jumlah Penduduk Menurut Kecamatan dan Agama yang Dianut di Kabupaten Lembata, 2018 <i>Population by Subdistrict and Religion in Lembata Regency, 2018</i>	70
4.3.2	Jumlah Tempat Peribadatan Menurut Kecamatan di Kabupaten Lembata, 2018 <i>Number of Worship Facilities by Subdistrict in Lembata Regency, 2018</i>	71
4.4.1	Jumlah Tindak Pidana Menurut Kepolisian Sektor di Kabupaten Lembata, 2014–2018 <i>Number of Reported Criminal Cases by Subdistrict Police Office in Lembata Regency, 2014–2018</i>	72

4.4.2	Persentase Penyelesaian Tindak Pidana Menurut Kepolisian Resort di Kabupaten Lembata, 2014–2018 <i>Percentage of Crime Clearance Rate by District Police Office in Lembata Regency, 2014–2018</i>	73
4.4.3	Jumlah Perkara dan Terdakwa/Tertuduh Dalam Perkara Pidana yang Diselesaikan Pengadilan Negeri Lembata Menurut Bulan Putusan, 2018 <i>Number of Settled Criminal Cases was Finished by State Law Office of Lembata by Month of Jurisdiction, 2018</i>	74
4.4.4	Jumlah Perkara dan Terdakwa/Tertuduh Dalam Perkara Pidana yang Diselesaikan Pengadilan Negeri Lembata Menurut Kelompok Umur, Jenis Kelamin, dan Bulan Putusan, 2018 <i>Number of Settled Criminal Cases was Finished by State Law Office of Lembata by Age Group, Sex, and Month of Jurisdiction, 2018</i>	75
4.5.1	Jumlah Keluarga Menurut Kecamatan dan Klasifikasi Keluarga di Kabupaten Lembata, 2014 <i>Number of Households by Subdistrict and Household Classification in Lembata Regency, 2014</i>	76
4.5.2	Garis Kemiskinan dan Penduduk Miskin di Kabupaten Lembata, 2010–2018 <i>Poverty Line and Number of Poor People in Lembata Regency, 2010–2018</i>	77
5.1.1	Luas Lahan Sawah Menurut Kecamatan dan Jenis Pengairan di Kabupaten Lembata (hektar), 2018 <i>Area of Wetland by Subdistrict and Type of Irrigation in Lembata Regency (hectare), 2018</i>	88
5.1.2	Luas Lahan Tegal/Kebun, Ladang/Huma, dan Lahan yang Sementara Tidak Diusahakan Menurut Kecamatan di Kabupaten Lembata (hektar), 2018 <i>Area of Dry Field/Garden, Shifting Cultivation, Land and Temporarily Unused Land by Subdistrict in Lembata Regency (hectare), 2018</i>	89
5.1.3	Luas Panen Padi Sawah dan Padi Ladang Menurut Kecamatan di Kabupaten Lembata (hektar), 2018 <i>Harvested Area of Wetland and Dryland Paddy by Subdistrict in Lembata Regency (hectar), 2018</i>	90
5.1.4	Produksi Panen Padi Sawah dan Padi Ladang Menurut Kecamatan di Kabupaten Lembata (ton), 2018 <i>Harvested Production of Wetland and Dryland Paddy by Subdistrict in Lembata Regency (ton), 2018</i>	91

5.1.5	Luas Panen Jagung, Kedelai, Kacang Tanah, Kacang Hijau, Ubi Kayu, Ubi Jalar Menurut Kecamatan di Kabupaten Lembata (hektar), 2018 <i>Harvested Area of Maize, Soybean, Peanut, Mungbean, Cassava, and Sweet Potato by Subdistrict in Lembata Regency (hectare), 2018</i>	92
5.1.6	Produksi Panen Jagung, Kedelai, Kacang Tanah, Kacang Hijau, Ubi Kayu, Ubi Jalar Menurut Kecamatan di Kabupaten Lembata (ton), 2018 <i>Harvested Produksi of Maize, Soybean, Peanut, Mungbean, Cassava, and Sweet Potato by Subdistrict in Lembata Regency (ton), 2018</i>	93
5.2.1	Luas Panen Tanaman Sayuran Menurut Kecamatan dan Jenis Sayuran di Kabupaten Lembata (hektar), 2018 <i>Harvested Area of Vegetables by Subdistrict and Kind of Plant in Lembata Regency (hectare), 2018</i>	94
5.2.2	Produksi Tanaman Sayuran Menurut Kecamatan dan Jenis Sayuran di Kabupaten Lembata (ton), 2018 <i>Production of Vegetables by Subdistrict and Kind of Plant in Lembata Regency (ton), 2018</i>	95
5.2.3	Produksi Buah-buahan Menurut Kecamatan dan Jenis Buah di Kabupaten Lembata (ton), 2018 <i>Production of Fruits by Subdistrict and Kind of Fruit in Lembata Regency (ton), 2018</i>	96
5.3.1	Luas Tanaman Perkebunan Menurut Kecamatan dan Jenis Tanaman di Kabupaten Lembata (hektar), 2018 <i>Planted Area of Estate Crops by Subdistrict and Kind of Crop in Lembata Regency (hectare), 2018</i>	97
5.3.2	Produksi Tanaman Perkebunan Menurut Kecamatan dan Jenis Tanaman di Kabupaten Lembata (ton), 2018 <i>Production of Estate Crops by Subdistrict and Kind of Crop in Lembata Regency (ton), 2018</i>	98
5.4.1	Populasi Ternak Menurut Kecamatan dan Jenis Ternak di Kabupaten Lembata, 2018 <i>Livestock Population by Subdistrict and Kind of Livestock in Lembata Regency, 2018</i>	99
5.4.2	Jumlah Ternak yang Dipotong Menurut Kecamatan dan Jenis Ternak di Kabupaten Lembata, 2018 <i>Livestock Slaughtered by Sub District and Kind of Livestock in Lembata Regency, 2018</i>	100
5.4.3	Populasi Unggas Menurut Kecamatan dan Jenis Unggas di Kabupaten Lembata, 2018 <i>Poultry Population by Subdistrict and Kind of Poultry in Lembata Regency, 2018</i>	101

5.5.1	Jumlah Rumah Tangga Perikanan Tangkap Menurut Kecamatan dan Subsektor di Kabupaten Lembata, 2015 dan 2018	102
	<i>Number of Fish Capture Households by Subdistrict and Subsector in Lembata Regency, 2015 and 2018</i>	
5.5.2	Jumlah Nelayan Menurut Kecamatan dan Jenis di Kabupaten Lembata, 2018	103
	<i>Number of Fishers by Subdistrict and Type in Lembata Regency, 2018</i>	
5.5.3	Jumlah Alat Penangkap Ikan Menurut Kecamatan dan Jenis di Kabupaten Lembata, 2018	104
	<i>Number of Fishing Tools by Subdistrict and Type in Lembata Regency, 2018</i>	
5.5.4	Produksi Perikanan Tangkap Menurut Bulan dan Jenis di Kabupaten Lembata (ton), 2018	105
	<i>Production of Fish Capture by Mounth and Type in Lembata Regency (ton), 2018</i>	
5.5.5	Jumlah Perahu/Kapal Menurut Kecamatan dan Jenis Kapal di Kabupaten Lembata, 2018	106
	<i>Number of Fishing Boats by Subdistrict and Type of Boat in Lembata Regency, 2018</i>	
6.1.1	Jumlah Industri Mikro Kecil Menurut Klasifikasi Baku Lapangan Usaha Indonesia (KBLI) di Lembata, 2018	111
	<i>Number of Small-Micro Industry by Indonesian Standard Classification of Occupations in Lembata Regency, 2018</i>	
6.2.1	Daya Terpasang, Produksi, dan Distribusi Listrik PT. PLN (Persero) pada Cabang/Ranting PLN di Kabupaten Lembata, 2012–2018	112
	<i>Installed Capacity, Production, and Distribution of Electricity of State Electricity Company at Branch Level in Lembata Regency, 2012–2018</i>	
6.2.2	Jumlah Pelanggan Listrik Menurut Kecamatan di Kabupaten Lembata, 2012–2018	113
	<i>Number of Registered Electricity Costumers by Subdistrict in Lembata Regency, 2012–2018</i>	
6.2.3	Jumlah Pelanggan dan Air yang Disalurkan Menurut Pelanggan di Kabupaten Lembata, 2018	114
	<i>Number of Customer and Distributed Clean Water by Type of Customers in Lembata Regency, 2018</i>	
6.2.4	Banyaknya Tenaga Air yang Diproduksi dan Penggunaannya di Kabupaten Lembata 2015-2018	114
	<i>Water Production and Selling in Lembata 2015-2018</i>	

7.1	Jumlah Perusahaan Menurut Bentuk Badan Hukum di Kabupaten Lembata, 2012–2015 <i>Number of Establishments by Type of Business Entity in Lembata Regency, 2012–2015</i>	119
7.2	Jumlah Pedagang Menurut Kecamatan di Kabupaten Lembata, 2018 <i>Number of Merchants by Subdistrict in Lembata Regency, 2018</i>	120
7.3	Jumlah Sarana Perdagangan Menurut Jenisnya di Kabupaten Lembata, 2012–2018 <i>Number of Trading Facilities by Type of Facility in Lembata Regency, 2012–2018</i>	121
7.4	Jumlah Koperasi Menurut Jenis Koperasi dan Kecamatan di Kabupaten Lembata, 2018 <i>Number of Cooperatives by Type of Cooperative and Subdistrict in Lembata Regency, 2018</i>	122
7.5	Jumlah Penerbitan SIUP Berdasarkan Jenis Usaha di Kabupaten Lembata hingga 2018 <i>Number of Bussiness Permission Released in Lembata Regency until 2018</i>	123
8.1	Jumlah Hotel Menurut Klasifikasi di Kabupaten Lembata, 2012–2018 <i>Number of Hotel by Classification in Lembata Regency, 2012–2018</i>	129
8.2	Kapasitas dan Jumlah Pekerja Hotel dan Akomodasi Lainnya Menurut Hotel di Kabupaten Lembata, 2018 <i>Capacity and Number of Hotel and Other Accomodations by Hotel in Lembata Regency, 2018</i>	130
9.1.1	Panjang Jalan Menurut Kecamatan dan Pemerintahan yang Berwenang Mengelolanya di Kabupaten Lembata (km), 2018 <i>Length of Roads by Subdistrict and Level of Government Authority in Lembata Regency (km), 2018</i>	136
9.1.2	Panjang Jalan Menurut Kecamatan dan Jenis Permukaan Jalan di Kabupaten Lembata (km), 2018 <i>Length of Roads by Subdistrict and Type of Road Surface in Lembata Regency (km), 2018</i>	137
9.1.3	Panjang Jalan Menurut Kecamatan dan Kondisi Jalan di Kabupaten Lembata (km), 2018 <i>Length of Roads by Subdistrict and Road Condition in Lembata Regency (km), 2018</i>	138
9.1.4	Jumlah Kendaraan Bermotor Menurut Kecamatan dan Jenis Kendaraan di Kabupaten Lembata, 2018 <i>Number of Motor Vehicles by Subdistrict and Type of Vehicle in Lembata Regency, 2018</i>	139

9.1.5	Jumlah Kunjungan Kapal di Pelabuhan Laut Lewoleba Dirinci per Pelayaran, 2018 <i>Number of Ship Visit via Lewoleba Harbour, 2018</i>	140
9.1.6	Jumlah Penumpang Datang dan Berangkat di Pelabuhan Laut Lewoleba Dirinci per Pelayaran, 2018 <i>Number of Passangers Arrivals and Depatures via Lewoleba Harbour, 2018</i>	141
9.1.7	Jumlah Barang yang Bongkar dan Muat di Pelabuhan Laut Lewoleba Dirinci per Pelayaran, 2018 <i>Number of Loaded and Unloaded Cargo via Lewoleba Harbour, 2018</i>	143
9.1.8	Jumlah Kunjungan Pesawat di Bandara Wunopito, Lewoleba, 2018 <i>Number of Plane Visit via Wunopito Airport, Lewoeba, 2018</i>	145
9.1.9	Jumlah Penumpang Pesawat di Bandara Wunopito Menurut Jenis Penerbangan, Lewoleba, 2018 <i>Number of Plane Passangers via Wunopito Airport by Flight, Lewoeba, 2018</i>	146
9.1.10	Jumlah Barang yang Diangkut Pesawat di Bandara Wunopito, Lewoleba Menurut Jenis Penerbangan (kg), 2018 <i>Number of Plane Carriages via Wunopito Airport (kg), Lewoleba by Flight, Lewoeba, 2018</i>	147
9.2.1	Jumlah Kantor Pos Menurut Kecamatan di Kabupaten Lembata, 2015–2018 <i>Number of Post Office by Subdistrict in Lembata Regency, 2013–2018</i>	148
9.2.2	Jumlah Surat yang Dikirim Lewat Kantor Pos dan Giro Lewoleba Kabupaten Lembata, 2014–2018 <i>Number of Postal Mailed by Lewoleba Post Office at Lembata Regency, 2014–2018</i>	149
9.2.3	Jumlah Langganan Telepon, Lalu Lintas Telepon dan Kata Telegraf per Triwulan, 2018 <i>Number of Telephone Costumers by Lembata Regency, 2018</i>	150
10.1.1	Realisasi Pendapatan Pemerintah Kabupaten Lembata Menurut Jenis Pendapatan (ribu rupiah), 2017–2018 <i>Actual Revenues of Government of Lembata Regency by Source of Revenues (thousand rupiahs), 2013–2018</i>	155

10.1.2	Realisasi Belanja Pemerintah Kabupaten Lembata Menurut Jenis Belanja (ribu rupiah), 2017–2018 <i>Actual Expenditures of Government of Lembata Regency by Kind of Expenditures (thousand rupiahs), 2017–2018</i>	156
10.2.1	Jumlah Kantor Bank Tingkat Unit Menurut Kecamatan di Kabupaten Lembata, 2018 <i>Number of Unit Level Bank Office by Subdistrict in Lembata Regency, 2018</i>	157
10.2.2	Jumlah Penyimpanan Dana pada Bank di Kabupaten Lembata Menurut Jenis Simpanan, 2015–2018 <i>Number of Bank Accounts of Lembata Regency by Banks and Saving Types, 2017–2018</i>	158
10.2.3	Jumlah Simpanan Dana pada Bank di Kabupaten Lembata Menurut Jenis Simpanan (juta rupiah), 2017–2018 <i>Number of Outstanding Funds of Lembata Regency by Banks and Saving Types (million rupiahs), 2017–2018</i>	159
10.2.4	Posisi Kredit Perbankan di Kabupaten Lembata Menurut Jenis Penggunaan (juta rupiah), 2017–2018 <i>Bank Credit Position of Lembata Regency by Usage Types (million rupiahs), 2017–2018</i>	160
10.2.5	Posisi Kredit Usaha Kecil dan Giro Perbankan di Kabupaten Lembata (juta rupiah), 2017–2018 <i>Small Industry Credits and Giro Position of Lembata Regency (million rupiahs), 2017–2018</i>	165
11.1	Persentase Penduduk Menurut Golongan Pengeluaran Per Kapita Sebulan di Kabupaten Lembata, 2018 <i>Percentage of Population by Expenditure Per Capita Per Month Class in Lembata Regency, 2018</i>	176
11.2	Rata-rata Pengeluaran dan Persentase Rata-rata Pengeluaran Per Kapita Sebulan Menurut Kelompok Makanan di Kabupaten Lembata, 2018 <i>Average Expenditure and Percentage of Average Expenditure Per Capita Per Month by Food Group in Lembata Regency, 2018</i>	177
12.1	Produk Domestik Regional Bruto Atas Dasar Harga Berlaku Menurut Lapangan Usaha di Kabupaten Lembata (juta rupiah), 2013–2018 <i>Gross Regional Domestic Product at Current Market Prices by Industry in Lembata Regency (million rupiahs), 2015–2018</i>	184

12.2	Produk Domestik Regional Bruto Atas Dasar Harga Konstan 2010 Menurut Lapangan Usaha di Kabupaten Lembata (juta rupiah), 2015–2018 <i>Gross Regional Domestic Product at 2010 Constant Market Prices by Industry in Lembata Regency (million rupiahs), 2015–2018</i>	185
12.3	Distribusi Persentase Produk Domestik Regional Bruto Atas Dasar Harga Berlaku Menurut Lapangan Usaha di Kabupaten Lembata (persen), 2015–2018 <i>Percentage Distribution of Gross Regional Domestic Product at Current Market Prices by Industry in Lembata Regency (percent), 2015–2018</i>	186
12.4	Laju Pertumbuhan Produk Domestik Regional Bruto Atas Dasar Harga Konstan 2010 Menurut Lapangan Usaha di Kabupaten Lembata, 2015–2018 <i>Growth Rate of Gross Regional Domestic Product at 2010 Constant Market Prices by Industry in Lembata Regency, 2015–2018</i>	187
12.5	Indeks Harga Implisit Produk Domestik Regional Bruto Menurut Lapangan Usaha di Kabupaten Lembata (2010=100), 2015–2018 <i>Implicit Price Index of Gross Regional Domestic Product by Industry in Lembata Regency (2010=100), 2015–2018</i>	188
12.6	Laju Implisit Produk Domestik Regional Bruto Menurut Lapangan Usaha di Kabupaten Lembata, 2015–2018 <i>Implicit Growth Rate of Gross Regional Domestic Product by Industry in Lembata Regency, 2015–2018</i>	189
13.1	Jumlah Penduduk Menurut Kabupaten/Kota di Provinsi Nusa Tenggara Timur (ribu), 2014–2018 <i>Population by Regency/City in Nusa Tenggara Timur Province (thousand), 2014–2018</i>	196
13.2	Kepadatan Penduduk per km² Menurut Kabupaten/Kota di Provinsi Nusa Tenggara Timur 2013–2018 <i>Population density per km square by Regency/City in Nusa Tenggara Timur Province 2013–2018</i>	197
13.3	Produk Domestik Regional Bruto (PDRB) Atas Dasar Harga Berlaku (ADHB) Menurut Kabupaten/Kota di Provinsi Nusa Tenggara Timur (Milliar Rupiah), 2015–2018 <i>Gross Regional Domestic Product at Current Market Price by Regency/City in Nusa Tenggara Timur Province (Billion Rupiahs), 2015–2018</i>	198

13.4	Produk Domestik Regional Bruto (PDRB) Atas Dasar Harga Konstan (ADHB) Menurut Kabupaten/Kota di Provinsi Nusa Tenggara Timur (Milliar Rupiah), 2015–2018 <i>Gross Regional Domestic Product at Constant Market Price by Regency/City in Nusa Tenggara Timur Province (Billion Rupiahs), 2015–2018</i>	199
13.5	Persentase Kontribusi Terhadap Jumlah Produk Domestik Regional Bruto (PDRB) Seluruh Kabupaten/Kota di Provinsi Nusa Tenggara Timur (persen), 2015–2018 <i>Percentage Contribution of Gross Regional Domestic Product to All Regency/City in Nusa Tenggara Timur Province (percent), 2015–2018</i>	200
13.6	Laju Pertumbuhan Produk Domestik Regional Bruto Atas Dasar Harga Konstan 2010 Menurut Kabupaten/Kota di Provinsi Nusa Tenggara Timur (persen), 2014–2018 <i>Growth Rate of Gross Regional Domestic Product at 2010 Constant Market Prices by Regency/City in Nusa Tenggara Timur Province (percent), 2014–2018</i>	201
13.7	Jumlah Penduduk Miskin Menurut Kabupaten/Kota di Provinsi Nusa Tenggara Timur (ribu), 2015–2018 <i>Number of Poor People by Regency/City in Nusa Tenggara Timur Province (thousand), 2015–2018</i>	202
13.8	Komponen Indeks Pembangunan Manusia Menurut Kabupaten/Kota di Provinsi Nusa Tenggara Timur (tahun), 2018 <i>Human Deveopment Index Components by Regency/City in Nusa Tenggara Timur Province (years), 2018</i>	203
13.9	Indeks Pembangunan Manusia Menurut Kabupaten/Kota di Provinsi Nusa Tenggara Timur, 2014–2018 <i>Human Deveopment Index by Regency/City in Nusa Tenggara Timur Province, 2014–2018</i>	204
13.10	Indeks Kemahalan Konstruksi Menurut Kabupaten/Kota di Provinsi Nusa Tenggara Timur (ribu), 2013–2017 <i>Construction Costliness Index by Regency/City in Nusa Tenggara Timur Province (thousand), 2013–2017</i>	205

PENJELASAN UMUM

Explanatory Notes

Tanda-tanda dan satuan yang digunakan dalam publikasi ini adalah sebagai berikut :
Symbols and measurement units which are used in this publication are listed below :

1. TANDA-TANDA / SYMBOLS

Data tidak tersedia / <i>Data not available</i>	: x
Data dapat diabaikan / <i>Data negligible</i>	: -
Tanda desimal / <i>Decimal point</i>	: ,
Angka sementara / <i>Preliminar figures</i>	: *)
Angka sangat sementara / <i>Very preliminar figures</i>	: **)
Angka diperbaiki / <i>Revised figures</i>	: r)
Angka diperkirakan / <i>Estimated figures</i>	: e)
Rupiah / <i>Rupiahs</i>	: Rp
Meter / <i>Meters</i>	: m
Meter persegi / <i>Meters square</i>	: m ²
Meter kubik / <i>Meters cubic</i>	: m ³
Milimeter kubik / <i>Milimeters cubic</i>	: mm ³
Kilometer / <i>Kilometers</i>	: km
Kilometer persegi / <i>Kilometers square</i>	: km ²
Hektar / <i>Hectare</i>	: ha
Kilogram / <i>Kilograms</i>	: kg
Kilowatt / <i>Kilowatts</i>	: KW
Kilowatt jam / <i>Kilowatt hours</i>	: KWh

2. SATUAN / UNITS

Milimeter kubik / <i>Milimeters cubic</i>	: 1 x 10 ⁻³ m ³
Kilometer / <i>Kilometers</i>	: 1.000 m
Kilometer persegi / <i>Kilometers square</i>	: 1.000 m ²
Hektar / <i>Hectare</i>	: 10.000 m ²
Ton / <i>Tons</i>	: 1.000 kg
Kilowatt / <i>Kilowatts</i>	: 1.000 Watt

Satuan lain : persen (%), hari, tahun, orang, ekor dan satuan yang namanya sesuai dengan nama variable, seperti usaha, sekolah, surat.

Other units : percent (%), days, years, peoples, animals and other units which name refers to variable names, like businesses, schools, mails.

Kondisi Geografis

Geographics

Wilayah Administrasi Kabupaten Lembata hanya meliputi satu pulau Lembata
Pulau ini memiliki luas 1266.4 km

Lembata Regency consisting of one Island with an area of 1266.4 square kilometers

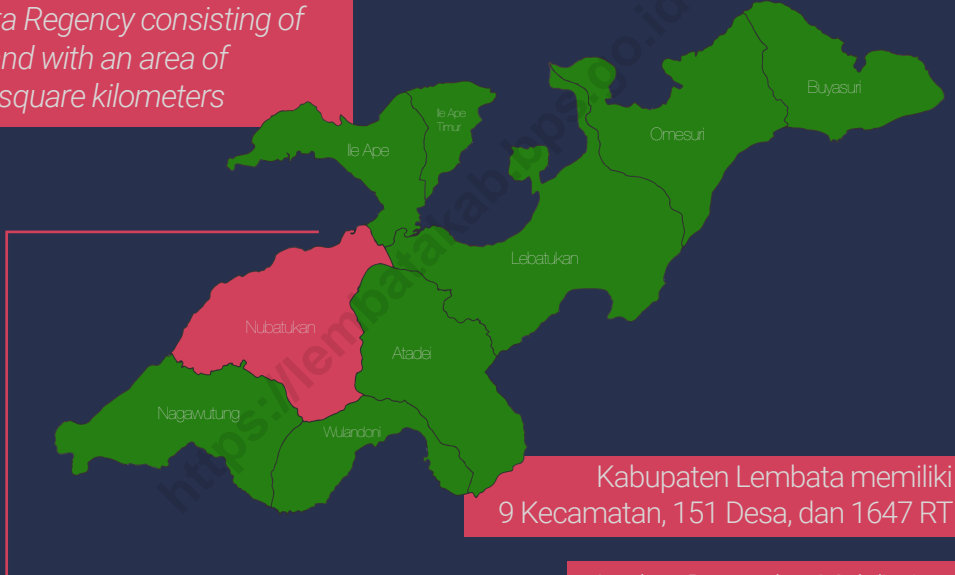

Kabupaten Lembata memiliki 9 Kecamatan, 151 Desa, dan 1647 RT

Lembata Regency has 9 Subdistricts, 151 Villages, and 1647 neighbourhood

Nubatukan Merupakan Kecamatan Tempat Pusat Pemerintahan Kabupaten Lembata

Nubatukan is a subdistrict where governmental offices located

TRIVIA

Masyarakat Kabupaten Lembata sangat memegang teguh adat dan nilai nenek moyang
Beberapa Wilayah Administrasi masih menjadi perdebatan karena kepercayaan tersebut

People of Lembata Regency have a strong believe to their acestors philosophy

Some Administrative areas are still being debated because of it

BAB 1

PENJELASAN TEKNIS

1. Secara astronomis Kabupaten Lembata terletak antara 8,04 - 8,40 derajat Lintang Selatan dan antara 123,57 - 122,38 derajat Bujur Timur.
2. Adapun batas-batas kabupaten ini adalah sebagai berikut: Utara dengan laut Flores, Selatan dengan laut Sawu, Timur dengan Kabupaten Alor dan Barat dengan Kabupaten Flores Timur.
3. Iklim di Kabupaten Lembata adalah tropis dengan musim kemarau yang panjang rata-rata 8 - 9 bulan dan musim hujan yang relatif singkat rata-rata 3-4 bulan.
4. Flora Kabupaten Lembata sebagian besar didominasi padang rumput dan sebagian kecil ditumbuhi belukar. Ada pula Hutan Heterogen yang terdapat kayu putih pahlawan dan lontar. Fauna Kabupaten Lembata didominasi oleh kambing, babi, rusa dan monyet.
5. Obyek Pariwisata di Kabupaten Lembata berupa atraksi penangkapan ikan paus di Lamalera, kesenian daerah dan rumah-rumah adat terdapat di semua Kecamatan.

ULASAN

Kabupaten Lembata terdiri dari satu pulau dengan luas wilayah 1.259,76 kilometer persegi. Kabupaten Lembata terdiri dari 9 kecamatan dengan kecamatan terbesar adalah Kecamatan Lebatukan dengan luas wilayah sebesar 233,91 kilometer persegi (18,57%) dan kecamatan terkecil adalah Kecamatan Ile Ape Timur dengan luas wilayah sebesar 38,26 kilometer persegi (3%). Ibukota Kabupaten Lembata adalah Lewoleba yang terletak di Kecamatan Nubatukan dengan tinggi wilayah antara 0-500 meter dari atas permukaan laut. Ibukota kecamatan dengan tinggi wilayah tertinggi berada pada Kecamatan Atadei (Kalikasa) yaitu di atas 500 meter dari atas permukaan laut. Ibukota kecamatan terjauh dari ibukota kabupaten adalah Ibukota Kecamatan Buyasuri (Wairiang) dengan jarak 65,00 kilometer. Bulan Januari sampai April, Juni, November dan Desember adalah bulan-bulan hujan di Kabupaten Lembata sepanjang tahun 2016 dengan curah hujan terbanyak pada bulan Desember (360,00 milimeter kubik) dan hari hujan terbanyak di bulan Januari (16 hari).

Geographics dan climate

TECHNICAL NOTES

1. Astronomically, *Lembata Regency is located between 8,04 - 8,40 degree of South Latitude and between 123,57 - 122,38 degree of East Longitude.*
2. *Boundaries of Lembata Regency are as follows: Flores sea up North, Sawu sea on South, Alor Regency on East and Flores Timur Regency up on the West.*
3. *Lembata Regency has tropical climate with long dry season ranged between 8-9 months.*
4. *Lembata Regency's bioma is dominated by grassland and partially consist of bushes. There are also Heterogeneous Forests where there are eucalyptus and papyrus.*
5. *Lembata Regency's iconic tourism destinations are traditional whale catching village in Lamalera, regional artistry and custom house in every subdistricts.*

DESCRIPTION

Lembata Regency stands on an island with 1.259,76 square kilometers area. The regency consists of nine subdistricts with the largest one being Lebatukan with total area of 233,91 square kilometers (18.57% of total area) and the smallest one is East Ile Ape Subdistrict with an area of 38,26 square kilometers (3%). Lewoleba, capital of the regency is located in the Nubatukan Subdistrict with area between 0-500 meters above sea level. Capital subdistrict with the highest region is Atadei Subdistrict (Kalikasa), being over 500 meters above sea level. Capital subdistrict furthest away from the district capital is the capital of Buyasuri Subdistrict (Wairiang) with a distance of 65,00 kilometers. January to April, June, November and December are the months of rain in Lembata Regency throughout 2016, with rainfall mostly in December (360,00 millimeters cubic) and the most rainy days are in January (16 days).

1.1 GEOGRAFI/*GEOGRAPHY*

Tabel 1.1.1 Luas Wilayah Menurut Kecamatan di Kabupaten Lembata, 2017
Table *Total Area by Subdistrict in Lembata Regency, 2018*

	Kecamatan <i>Subdistrict</i>	Luas (km ²) <i>Total Area</i> (<i>square.km</i>)	Persentase <i>Percentage</i>
	(1)	(2)	(3)
1	Nagawutung	153.27	12.17%
2	Wulandoni	78.89	6.26%
3	Atadei	153.63	12.20%
4	Ile Ape	97.75	7.76%
5	Ile Ape Timur	38.26	3.04%
6	Lebatukan	233.91	18.57%
7	Nubatukan	189.99	15.08%
8	Omesuri	198.55	15.76%
9	Buyasuri	115.51	9.17%
	Lembata	1 259.76	100%

Sumber : PUPR Kabupaten Lembata

Source : PUPR of Lembata Regency

Tinggi Wilayah di Atas Permukaan Laut (DPL) Menurut Kecamatan di Kabupaten Lembata, 2018
Height Above Mean Sea Level (AMSL) by Subdistrict in Lembata Regency, 2018

	Kecamatan <i>Subdistrict</i>	Ibukota Kecamatan <i>Capital of Subdistrict</i>	Tinggi/Height (meter)		
			0-100	100-500	>500
	(1)	(2)	(3)	(4)	(5)
1	Nagawutung	Loang	√	-	-
2	Wulandoni	Wulandoni	-	√	-
3	Atadei	Kalikasa	-	-	√
4	Ile Ape	Waipukang	√	-	-
5	Ile Ape Timur	Lamaau	√	-	-
6	Lebatukan	Hadakewa	√	-	-
7	Nubatukan	Lewoleba	√	-	-
8	Omesuri	Balauring	√	-	-
9	Buyasuri	Wairiang	√	-	-

Sumber : ATR Pertanahan Kabupaten Lembata

Source : Potent of Villages, Statistics of Lembata Regency

Tabel 1.1.3
Jarak dari Ibukota Kecamatan ke Ibukota Kabupaten di Kabupaten Lembata (km), 2018
Distance between Subdistrict Capital and Regency Capital in Lembata Regency (km), 2018

	Kecamatan <i>Subdistrict</i>	Ibukota Kecamatan <i>Capital of Subdistrict</i>	Jarak ke Ibukota Kabupaten <i>Distance to Regency Capital</i>
	(1)	(2)	(3)
1	Nagawutung	Loang	20.00
2	Wulandoni	Wulandoni	35.00
3	Atadei	Kalikasa	21.00
4	Ile Ape	Waipukang	12.00
5	Ile Ape Timur	Lamaau	20.50
6	Lebatukan	Hadakewa	18.00
7	Nubatukan	Lewoleba	0.00
8	Omesuri	Balauring	54.00
9	Buyasuri	Wairiang	65.00

Sumber : Potensi Desa, Badan Pusat Statistik Kabupaten Lembata

Source : *Potent of Villages, Statistics of Lembata Regency*

1.2 IKLIM/CLIMATE

Tabel 1.2 **Jumlah Curah Hujan dan Hari Hujan Menurut Bulan di Kabupaten Lembata, 2017**
Table 1.2 **Amount of Precipitation and Number of Rainy Days by Month in Lembata Regency, 2017**

Bulan/Month	Curah Hujan Precipitation (mm ³)	Hari Hujan Rainy Days
(1)	(2)	(3)
Januari/January	123.00	10
Februari/February	126.00	11
Maret/March	162.00	15
April/April	122.00	7
Mei/May	x	x
Juni/June	0.00	0
Juli/July	x	x
Agustus/August	x	x
September/September	x	x
Oktober/October	35.00	3
November/November	353.00	16
Desember/December	x	11

Sumber : Badan Meteorologi, Klimatogi dan Geofisika Provinsi Nusa Tenggara Timur

Source : Meteorology Climatology and Geophysical Office of Nusa Tenggara Timur Province

DPRD Lembata beranggotakan 25 orang dengan komposisi

*Lembata House of Representatives
consist of 25 people
with composition as follows*



25 orang
laki-laki
25 males



0 orang
Perempuan
0 females

Hal ini menunjukkan
kalau partisipasi
wanita di Lembata
masih rendah

*This fact shows that
woman participation in the
House of Representative
is still low*



PNS di Lembata berjumlah 3792 orang pada tahun 2018

dominasi oleh lulusan S-1 yang jumlahnya sebanyak 1355 orang disusul dengan lulusan SMA sebanyak 1308 orang

*Civil Servants in Lembata Regency are numbered 3792 on 2018
this number is dominated by people on bachelor degree numbered 1355 followed by Highschool Graduate numbered 1308*

PEMERINTAHAN

1. Wilayah Administrasi Kabupaten Lembata terdiri dari :

Kecamatan : 9 Kecamatan

Kelurahan : 7 Kelurahan

Desa : 144 Desa

Luas Wilayah : 1.259,76 km²

2. Kelurahan adalah wilayah administrasi setingkat desa yang dikepalai oleh seorang Lurah yang berstatus pegawai negeri dan bertanggungjawab langsung ke Camat.
3. Pamong Praja adalah perangkat Pemerintah Daerah dalam memelihara ketentraman dan ketertiban umum serta menegakkan Peraturan Daerah. Organisasi dan tata kerja Satuan Polisi Pamong Praja ditetapkan dengan Peraturan Daerah.

ULASAN

Kabupaten Lembata memiliki 7 Kelurahan (terletak di Kecamatan Nubatukan) dan 144 Desa yang tersebar di 9 kecamatan. Anggota Dewan Perwakilan Rakyat Daerah di Lembata sebanyak 25 orang. Jumlah Pegawai Negeri Sipil di Kabupaten Lembata adalah 3.792 orang (1.973 laki-laki dan 1.819 perempuan), terbanyak dari Dinas Pendidikan Pemuda dan Olahraga (1.467 orang). Tingkat pendidikan Pegawai Negeri Sipil rata-rata adalah lulusan SMA/Sederajat sebanyak 1.308 orang dan Sarjana Strata-1 (S-1) sebanyak 1.355 orang dengan golongan kepangkatan terbanyak adalah golongan III (2.346 orang).

GOVERNMENT

TECHNICAL NOTES

1. *Regions of Lembata Regency's Administration are :*

Subdistricts : 9 Subdistricts

Urban Villages : 7 Urban Villages

Rural Villages : 144 Rural Villages

Total Area : 1.259,76 km square

2. *Kelurahan' is an administration region that is similar to village but administered by a 'lurah'. Lurah is a civil servant and directly responsible to a 'camat'.*

3. *Pamong Praja is regional government's apparatus whose tasks are to maintain public security and orderliness and Regional Regulation enforcement. Organization and work management of Police Officer Unit of Pamong Praja is established in Regional Regulation.*

DESCRIPTION

Lembata Regency has 7 Urban Village (located only in the Nubatukan Subdistrict) and 144 Rural Villages spread over 9 subdistricts. Legislative Council members in Lembata numbered 25 people. Number of Civil Servants in the district is 3.792 people (1.973 men and 1.819 women), mostly from Department of Education, Youth and Sports (1.467 people). The average education level of the Civil Servants are High School graduates/equivalents (1.308 people) and Bachelor graduates (1.355 people) with the highest range rank is rank III (2.346 people).

2.1 WILAYAH ADMINISTRATIF/*ADMINISTRATIVE AREA*

Tabel 2.1.1 **Jumlah Desa/Kelurahan Menurut Kecamatan di Kabupaten Lembata, 2018**
Table 2.1.1 **Number of Subdistricts and Villages in Lembata Regency, 2018**

Kecamatan <i>Subdistrict</i>	Desa/ <i>Village</i>	Kelurahan/ <i>Village</i>
(1)	(2)	(3)
1 Nagawutung	18	-
2 Wulandoni	15	-
3 Atadei	15	-
4 Ile Ape	17	-
5 Ile Ape Timur	9	-
6 Lebatukan	17	-
7 Nubatukan	11	7
8 Omesuri	22	-
9 Buyasuri	20	-
Lembata	144	7

Sumber : Pemda Kabupaten Lembata

Source : Government of Lembata Regency

2.2 DEWAN PERWAKILAN RAKYAT DAERAH THE REGIONAL HOUSE OF REPRESENTATIVE

Tabel
Table 2.2.1

**Jumlah Anggota Dewan Perwakilan Rakyat Daerah
Menurut Partai Politik dan Jenis Kelamin di Kabupaten
Lembata, 2018**
*Number of Members of The Regional House of
Representatives by Political Parties and Sex in Lembata
Regency, 2018*

Partai Politik <i>Political Parties</i>	Jenis Kelamin/Sex		
	Laki-Laki <i>Male</i>	Perempuan <i>Female</i>	Jumlah <i>Total</i>
(1)	(2)	(3)	(4)
1. Partai Nasional Demokrat	2	0	2
2. Partai Kebangkitan Bangsa	2	0	2
3. Partai Keadilan Sejahtera	2	0	2
4. Partai Demokrasi Indonesia Perjuangan	4	0	4
5. Partai Golongan Karya	3	0	3
6. Partai Gerakan Indonesia Raya	3	0	3
7. Partai Demokrat	3	0	3
8. Partai Amanat Nasional	3	0	3
9. Partai Persatuan Pembangunan	1	0	1
10. Partai Hati Nurani Rakyat	1	0	1
11. Partai Keadilan dan Persatuan Indonesia	1	0	1
Lembata	25	0	25

Sumber : DPRD Kabupaten Lembata

Source : *Regional Legislatives of Lembata Regency*

2.3 PEGAWAI NEGERI SIPIL/*CIVIL SERVANTS*

Tabel 2.3.1 Jumlah Pegawai Negeri Sipil Menurut Dinas/Instansi Pemerintah dan Jenis Kelamin di Kabupaten Lembata, 2018
Table 2.3.1 *Number of Civil Servants by Institution/Office and Sex in Lembata Regency, 2018*

	Dinas/Instansi Pemerintahan <i>Institution/Office</i>	Jenis Kelamin/ <i>Sex</i>		
		Laki-Laki <i>Male</i>	Perempuan <i>Female</i>	Jumlah <i>Total</i>
	(1)	(2)	(3)	
1	Sekretariat Daerah	109	51	160
2	Sekretariat DPRD	16	23	39
3	Badan Kepegawaian Daerah dan Pengembangan Sumber Daya Manusia	35	8	43
4	Badan Kesatuan Bangsa Politik	17	11	28
5	Inspektorat	35	19	54
6	Dinas Lingkungan Hidup	14	11	25
7	Bappeda, Litbangda	24	14	38
8	Dinas Sosial, Pemberdayaan Masyarakat dan Desa	37	14	51
9	Dinas Pengendalian Penduduk, KB, Pemberdayaan Perempuan dan Perlindungan Anak	23	12	35
10	Badan Penanggulangan Bencana Daerah	17	7	24
11	Badan Keuangan Daerah	64	33	97
12	Dinas Pertanian dan Ketahanan Pangan	89	25	114
13	Dinas Kependudukan dan Catatan Sipil	22	22	44
14	Dinas Kesehatan	94	410	504
15	Dinas Peternakan	42	18	60
16	Dinas Pekerjaan Umum, Penataan Ruang dan Perhubungan	90	15	105
17	Dinas Perumahan Rakyat, Kawasan Pemukiman dan Pertanahan	23	7	30
18	Dinas Koperasi UK dan M Perindustrian dan Perdagangan	33	10	43
19	Dinas Pendidikan Pemuda dan Olahraga	754	713	1 467
20	Dinas Komunikasi dan Informasi	17	8	25
21	Dinas Kebudayaan dan Pariwisata	18	15	33
22	Dinas Perikanan	24	8	32
23	Sekretariat KPUD	11	2	13

GOVERNMENT

Lanjutan Tabel/Continued Table 2.3.1

	Dinas/Instansi Pemerintahan <i>Institution/Office</i>	Jenis Kelamin/Sex		
		Laki-Laki <i>Male</i>	Perempuan <i>Female</i>	Jumlah <i>Total</i>
	(1)	(2)	(3)	(4)
24	Dinas Kearsipan dan Perpustakaan	13	11	24
25	Sat Pol.PP	37	8	45
26	Dinas Penanaman Modal, Pelayanan Terpadu Satu Pintu dan Ketenagakerjaan	16	18	34
27	Rumah Sakit Umum Daerah	56	224	280
28	Kantor Camat Atadei	27	6	33
29	Kantor Camat Buyasuri	23	6	29
30	Kantor Camat Ile Ape	17	8	25
31	Kantor Camat Lebatukan	25	5	30
32	Kantor Camat Nagawutung	26	8	34
33	Kantor Camat Nubatukan	24	13	37
34	Kantor Camat Omesuri	21	5	26
35	Kantor Camat Wulandoni	27	6	33
36	Kantor Camat Ile Ape Timur	20	1	21
37	Kantor Lurah Lewoleba	3	8	11
38	Kantor Lurah Lewoleba Utara	4	5	9
39	Kantor Lurah Lewoleba Selatan	5	4	9
40	Kantor Lurah Lewoleba Timur	7	5	12
41	Kantor Lurah Lewoleba Tengah	3	5	8
42	Kantor Lurah Lewoleba Barat	6	9	15
43	Kantor Lurah Selandoro	5	8	13
Jumlah/Total		1 973	1 819	3 792
2017		2 045	1 850	3 895
2016		2 317	1 873	4 190

Sumber: Badan Kepegawaian dan Pengembangan SDM Kabupaten Lembata

Source: Employment Bureau of Regional of Lembata Regency

Jumlah Pegawai Negeri Sipil Menurut Pendidikan Tertinggi yang Ditamatkan dan Jenis Kelamin di Kabupaten Lembata, 2018

Tabel 2.3.2
Table

Number of Civil Servants by Educational Attainment and Sex in Lembata Regency, 2018

Pendidikan Terakhir <i>Educational Attainment</i>	Jenis Kelamin/Sex		
	Laki-Laki <i>Male</i>	Perempuan <i>Female</i>	Jumlah <i>Total</i>
(1)	(2)	(3)	(4)
Sampai dengan SD <i>Up to Primary School</i>	15	-	15
SLTP/Sederajat <i>General/Vocational Junior High School</i>	17	5	22
SMA/Sederajat <i>General/Vocational Senior High School</i>	794	514	1 308
Diploma I <i>Diploma I</i>	5	25	30
Diploma II <i>Diploma II</i>	97	124	221
Diploma III <i>Diploma III</i>	170	527	697
Diploma IV <i>Diploma IV</i>	62	19	81
Sarjana (S-1) <i>Bachelor</i>	765	590	1 355
Magister/Doktor/Ph.d <i>Master/Doctoral</i>	48	15	63
2018	1 973	1 819	3 792
2017	2 045	1 850	3 895

Sumber: Badan Kepegawaian dan Pengembangan SDM Kabupaten Lembata

Source: Employment Bureau of Regional of Lembata Regency

GOVERNMENT

Tabel
Table 2.3.3

Jumlah Pegawai Negeri Sipil Menurut Golongan Kepangkatan dan Jenis Kelamin di Kabupaten Lembata, 2018
Number of Civil Servants by Hierarchy and Sex in Lembata Regency, 2018

Golongan Kepangkatan Hierarchy	Jenis Kelamin/Sex		
	Laki-Laki Male	Perempuan Female	Jumlah Total
(1)	(2)	(3)	(4)
I/A (Juru Muda)	1	-	1
I/B (Juru Muda Tingkat I)	4	-	4
I/C (Juru)	10	1	11
I/D (Juru Tingkat I)	7	1	8
Golongan I/Range I	22	2	24
II/A (Pengatur Muda)	50	19	69
II/B (Pengatur Muda Tingkat I)	96	41	137
II/C (Pengatur)	214	290	504
II/D (Pengatur Tingkat I)	153	144	297
Golongan II/Range II	513	494	1 007
III/A (Penata Muda)	245	311	556
III/B (Penata Muda Tingkat I)	282	457	739
III/C (Penata)	278	239	517
III/D (Penata Tingkat I)	319	215	534
Golongan III/Range III	1 124	1 222	2 346
IV/A (Pembina Muda)	253	91	344
IV/B (Pembina Muda Tingkat I)	43	9	52
IV/C (Pembina)	17	1	18
IV/D (Pembina Tingkat I)	1	-	1
Golongan IV/Range IV	314	101	415
Jumlah/Total	1 973	1 819	3 792

Sumber: Badan Kepegawaian dan Pengembangan SDM Kabupaten Lembata

Source: Employment Bureau of Regional of Lembata Regency

Tabel
Table 2.3.4

Jumlah Pegawai Negeri Sipil yang Menempati Jabatan Struktural Menurut Jenis Kelamin di Kabupaten Lembata, 2018
Number of Civil Servants Serving in Structural Position by Sex in Lembata Regency, 2018

Golongan Kepangkatan <i>Hierarchy</i>	Tersedia <i>Available</i>	Terisi <i>Seized</i>		Jumlah <i>Total</i>	Lowong <i>Empty</i>
		Laki-laki <i>Male</i>	Perempuan <i>Female</i>		
(1)	(2)	(3)	(3)	(3)	(4)
Eselon II-a	1	-	-	-	1
Eselon II-b	30	20	2	22	8
Eselon III-a	51	41	5	46	5
Eselon III-b	95	78	12	90	5
Eselon IV-a	382	263	100	363	19
Eselon IV-b	46	29	16	45	1
Jumlah/Total	605	431	135	566	39

Sumber: Badan Kepegawaian dan Pengembangan SDM Kabupaten Lembata

Source: Employment Bureau of Regional of Lembata Regency

GOVERNMENT

Tabel 2.3.5 Jumlah Pegawai Negeri Sipil Menurut Agama yang dianutnya dan Jenis Kelamin, 2018
Table *Number of Civil Servants by Religion and Sex, 2018*

Agama yang dianut	Laki-laki Male	Perempuan Female	Jumlah Total
(1)	(2)		(4)
Islam <i>Islam</i>	268	233	501
Katholik <i>Catholic</i>	1 692	1 569	3 261
Protestan <i>Protestant</i>	12	16	28
Hindu <i>Hindu</i>	1	1	2
Budha <i>Buddha</i>	-	-	-
Jumlah/Total	1 973	1 819	3 792

Sumber: Badan Kepegawaian dan Pengembangan SDM Kabupaten Lembata
 Source: *Employment Bureau of Regional of Lembata Regency*

Persebaran Penduduk

Population Distribution

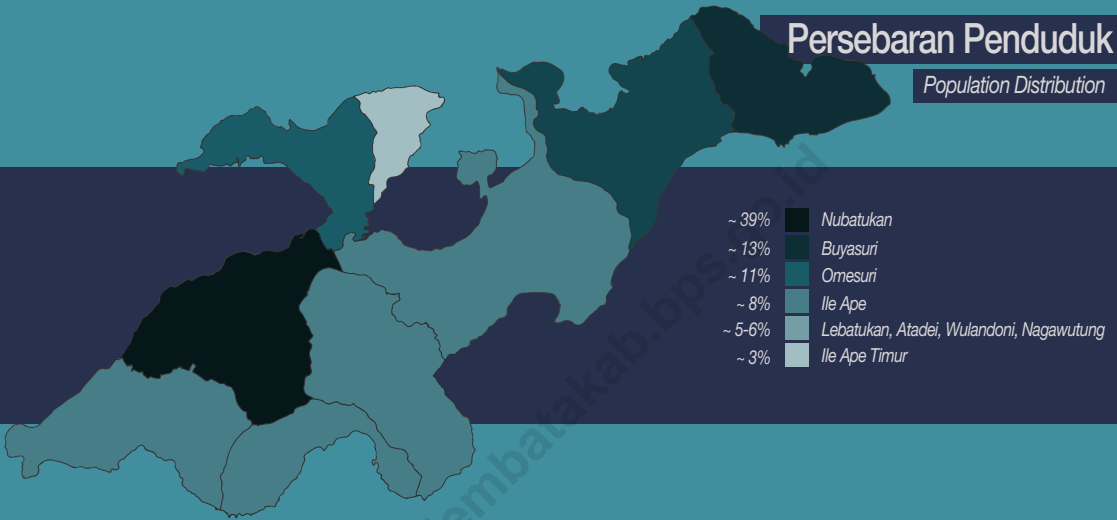

Rasio Jenis Kelamin

Kabupaten Lembata pada tahun 2018 sebesar
Angka ini mengindikasikan Jumlah Wanita pada tahun 2018
Lebih Besar dari pada Jumlah Pria
Rasio ini berasal dari data Proyeksi Penduduk Indonesia 2010

0.82

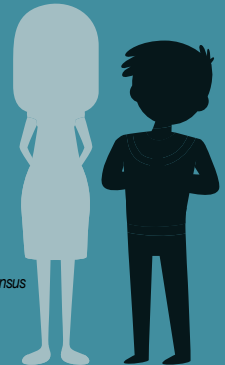

Lembata Regency's Sex Ratio in 2018 is 0.82
This indicated that there are more woman in Lembata Regency on 2018
this Ratio is based on Population Projection based of 2010 population census

SOSIAL

1. Tidak/belum pernah sekolah adalah mereka yang tidak pernah atau belum pernah terdaftar dan tidak pernah atau belum pernah aktif mengikuti pendidikan di suatu jenjang pendidikan formal.
2. Masih bersekolah adalah mereka yang terdaftar dan aktif mengikuti pendidikan di suatu jenjang pendidikan formal, baik pendidikan dasar, menengah, maupun pendidikan tinggi. Bagi mahasiswa yang masih cuti dianggap masih bersekolah..
3. Tidak bersekolah lagi adalah mereka yang pernah terdaftar dan aktif mengikuti pendidikan di suatu jenjang pendidikan formal, tetapi pada saat pencacahan tidak lagi terdaftar dan tidak aktif mengikuti pendidikan.
4. Tamat sekolah adalah menyelesaikan pelajaran yang ditandai dengan lulus ujian akhir pada kelas atau tingkat terakhir suatu jenjang pendidikan di sekolah negeri maupun swasta dengan mendapatkan Tanda Tamat Belajar/Ijazah. Seseorang yang belum mengikuti pelajaran pada kelas tertinggi tetapi telah mengikuti ujian akhir dan lulus dianggap tamat sekolah.
5. Dapat membaca dan menulis artinya dapat membaca dan menulis kata-kata/kalimat sederhana dengan suatu aksara tertentu.
6. Klinik Keluarga Berencana adalah suatu tempat di mana dapat diperoleh pelayanan medis KB. Tempat ini bisa berada di Rumah sakit, Puskesmas, Balai Kesehatan Ibu Anak (BKIA), tempat-tempat lainnya yang ditentukan dan dalam bentuk Tim Medis Keliling (TMK).
7. Luas lantai adalah luas lantai yang ditempati dan digunakan untuk keperluan sehari-hari.
8. Air leding adalah sumber air yang berasal dari air yang telah diproses menjadi jernih sebelum dialirkan kepada konsumen melalui instalasi berupa saluran air. Sumber air ini biasanya diusahakan oleh PAM/PDAM/BPAM.

ULASAN

Di Tahun 2018, Jumlah fasilitas kesehatan Kabupaten Lembata adalah : 3 rumah sakit; 9 puskesmas; 317 posyandu; 62 polindes dengan tenaga kesehatan mencapai 400 orang, termasuk 2 dokter spesialis di rumah sakit, 22 dokter umum dan 6 dokter gigi. Penyakit terbanyak yang menjangkit penduduk Lembata kebanyakan adalah ISPA (13.698 kasus) dan Hipertensi (2.623 kasus). Bayi lahir di Kabupaten Lembata mencapai 2.110 bayi, tidak termasuk bayi yang dilahirkan di luar daerah dan dibawa orang tuanya ke Kabupaten Lembata. Jumlah ibu hamil mencapai 2.845 orang di tahun 2018 dan 2.782 di antaranya telah melakukan kunjungan K1. Jumlah klinik KB di Kabupaten Lembata adalah 10, tersebar di setiap kecamatan, dengan PUS peserta KB tercatat sebanyak 9.660 pasangan (dari 14.957 pasangan).

TECHNICAL NOTES

1. *Main source of demographic data is Population Census conducted every ten years. Since the Indonesian independence, Population Census has been conducted for six times: 1961, 1971, 1980, 1990, 2000 and 2010. In addition to Census, BPS also conducts Intercensal Population Survey designed to provide demographic data between two Censuses. The survey has been conducted for five times: 1976, 1985, 1995, 2005 and 2015. A part from Population Census and Intercensal Population Census, population data is also resulted from Population Projection as well as Population Registration conducted in each village.*

In Population Census, all residents of the entire geographic territory of The Republic of Indonesia including Foreign Citizenship are counted. However, the Diplomatic Corps Members and their families are the exception. Different from previous Population Censuses, 2010 Population Census conducted a complete enumeration involving more complex variables.

The 2010 Population Census was simultaneously conducted within all Indonesian territory from 1-31 May 2010. The data was collected by interviewing the respondents. The combination of de jure and de facto approach were applied during the Census.

De jure was applied for permanent residents, while de facto was applied to temporary or non permanent residents. Permanent residents were enumerated at where they formally live and temporary residents were enumerated spontaneously at where the enumerators met them and it usually in the mid night of the 'Census Date'. Temporary or non permanent residents include homeless, crews of Indonesian and foreign ships, boat people, remote area communities and refugees.

Permanent residents, who are working in another place for more than six months and intend to permanently live in that place, are enumerated in that place. Besides, one or a family who moves to another place less than six months but intends to settle there is enumerated in that place.

POPULATION AND EMPLOYMENT

2. *Residents are all people of the entire geographic territory of Indonesia who have stayed for six months and over and those who intend to stay permanently even though they have stayed for less than six months.*
3. *Average growth of population presents the annual population growth rate over a certain period.*
4. *Population Density is number of people per square kilometer.*
5. *Sex ratio is the ratio of males to females in given population and year. This usually indicates the number of males over 100 females.*
6. *Household is an individual or a group of people dwelling a whole or a part of physical/census building and commit on a common provision for food and other essentials of living. Common provision for food means that their daily meals are organized based on one management.*
7. *Household's members are those who usually live in a household regardless of their location at the time of enumeration.*
8. *Average number of household's member is number people living in a household per number of households.*
9. *Working Age Population is the population aged 15 years and older.*
10. *The concept of working is doing an activity/ies aiming to earn or to help someone gain income or profit at least an hour continuously during the reference week (including unpaid family worker/s for any economic activity).*
11. *Labour Forces are people aged 15 years and over who are working, or temporarily absent from work, and job seekers.*
12. *Total Working Hours is total time used by employees for working (excluding the time used for other activities apart from employees' duties).*
13. *Industrial origin is a field of work where one is working. The classification of this field of work refers to Indonesia Standard Industrial Classification (KBLI) single digit.*
14. *Employment Status is the position of an employee in its work place.*
15. *Unpaid workers are family members who are working for the purpose of helping earning income and profit in a family establishment run by one of the family members, relatives or anyone without payment.*

16. *Wage/salary is the payment gained by workers in monetary term including basic salary, overtime payment and other additional payments which are paid regularly such as for transportation, meals and other additional payments. Yet, wage/salary excludes bonus of religious occasion days, annual and quarterly bonuses and other irregular bonuses including non-monetary based payment.*

DESCRIPTION

In 2018, Lembata Regency is projected to have a population of 140.390 people (74.598 women and 65.792 men). The sex ratio of men to women is 88 per 100. The population density of the district in 2016 amounted to 111 people per square kilometer. The structure of the population dominated by young people with the most population come from age group 0-4 years (16.793 people) and the least population is from the age group 70-74 years with 2,883 people.

POPULATION AND EMPLOYMENT

3.1 KEPENDUDUKAN/POPULATION

Jumlah Penduduk dan Laju Pertumbuhan Penduduk Menurut Kecamatan di Kabupaten Lembata, 2010, 2017, dan 2018
Tabel 3.1.1
Table Population and Population Growth Rate by Subdistrict in Lembata Regency, 2010, 2017, and 2018

Kecamatan Subdistrict	Jumlah Penduduk (Orang) Population (Person)			Laju Pertumbuhan Penduduk per Tahun Annual Population Growth Rate (%)	
	2010 ^r	2017	2018	2010- 2018	2017- 2018
(1)	(2)			(5)	(6)
1 Nagawutung	8 774	9 541	9 655	10.04%	1.19%
2 Wulandoni	8 404	8 473	8 480	0.90%	0.08%
3 Atadei	7 558	7 511	7 151	-5.39%	-4.79%
4 Ile Ape	11 547	12 311	12 421	7.57%	0.89%
5 Ile Ape Timur	5 116	5 079	5 075	-0.80%	-0.08%
6 Lebatukan	8 583	8 956	9 012	5.00%	0.63%
7 Nubatukan	33 512	50 984	54 126	61.51%	6.16%
8 Omesuri	15 968	15 261	15 508	-2.88%	1.62%
9 Buyasuri	18 944	19 598	18 962	0.10%	-3.25%
Lembata	118 406	137 714	140 390	18.57%	1.94%

Sumber: Proyeksi Penduduk Indonesia 2010–2035
 Source: Indonesia Population Projection 2010–2035

r) angka diperbaiki / revised figures

Tabel 3.1.2 Jumlah Penduduk dan Rasio Jenis Kelamin Menurut Kecamatan di Kabupaten Lembata, 2018
Table 3.1.2 *Population and Sex Ratio by Subdistrict in Lembata Regency, 2018*

	Kecamatan Subdistrict	Penduduk (Orang) Population (Person)			Rasio Jenis Kelamin Sex Ratio
		Laki-Laki Male	Perempuan Female	Jumlah Total	
	(1)	(2)	(3)	(4)	(5)
1	Nagawutung	4 446	5 209	9 655	0.854
2	Wulandoni	3 801	4 679	8 480	0.812
3	Atadei	3 191	3 960	7 151	0.806
4	Ile Ape	5 521	6 900	12 421	0.800
5	Ile Ape Timur	2 200	2 875	5 075	0.765
6	Lebatukan	4 113	4 899	9 012	0.840
7	Nubatukan	26 651	27 475	54 126	0.970
8	Omesuri	7 164	8 344	15 508	0.859
9	Buyasuri	8 705	10 257	18 962	0.849
	Lembata 2018	65 792	74 598	140 390	0.882
	Lembata 2017	64 581	73 133	137 714	0.883

Sumber: Proyeksi Penduduk Indonesia 2010–2035

Source: *Indonesia Population Projection 2010–2035*

POPULATION AND EMPLOYMENT

Tabel
Table

3.1.3

Distribusi dan Kepadatan Penduduk Menurut Kecamatan di Kabupaten Lembata, 2018
Population Distribution and Density by Subdistrict in Lembata Regency, 2018

	Kecamatan Subdistrict	Persentase Penduduk Percentage of Total Population	Kepadatan Penduduk per km ² Population Density per sq.km
	(1)	(2)	(3)
1	Nagawutung	6.88%	62.99
2	Wulandoni	6.04%	107.49
3	Atadei	5.09%	46.55
4	Ile Ape	8.85%	127.07
5	Ile Ape Timur	3.61%	132.65
6	Lebatukan	6.42%	38.53
7	Nubatukan	38.55%	284.89
8	Omesuri	11.05%	78.11
9	Buyasuri	13.51%	164.16
	2018		111.44
	2017	100.00%	104.37

Sumber: Proyeksi Penduduk Indonesia 2010–2035

Source: Indonesia Population Projection 2010–2035

KEPENDUDUKAN DAN KETENAGAKERJAAN

Tabel 3.1.4 Jumlah Penduduk Menurut Kelompok Umur dan Jenis Kelamin di Kabupaten Lembata, 2018
Table 3.1.4 Population by Age Group and Sex in Lembata Regency, 2018

Kelompok Umur <i>Age Group</i>	Jenis Kelamin/ <i>Sex</i>		
	Laki-Laki <i>Male</i>	Perempuan <i>Female</i>	Jumlah <i>Total</i>
(1)	(2)	(3)	(4)
0-4	8 622	8 171	16 793
5-9	9 389	7 836	17 225
10-14	7 992	7 536	15 528
15-19	6 062	5 571	11 633
20-24	4 292	4 358	8 650
25-29	4 171	4 903	9 074
30-34	4 193	5 089	9 282
35-39	3 942	4 968	8 910
40-44	3 598	4 761	8 359
45-49	3 187	4 240	7 427
50-54	2 792	4 180	6 972
55-59	2 589	3 681	6 270
60-64	2 036	2 942	4 978
65-69	1 567	2 385	3 952
70-74	1 117	1 766	2 883
75+	1 243	2 211	3 454
Jumlah/Total	66 792	74 598	141 390

Sumber: Proyeksi Penduduk Indonesia 2010-2035

Source: Indonesia Population Projection 2010-2035

3.2 KETENAGAKERJAAN/EMPLOYMENT

Tabel
Table

3.2.1 Jumlah Penduduk Berumur 15 Tahun Keatas Menurut Jenis Kegiatan Selama Seminggu yang Lalu dan Jenis Kelamin di Kabupaten Lembata, 2018
Population Aged 15 Years and Over by Type of Activity During The Previous Week and Sex in Lembata Regency, 2018

Kegiatan Utama <i>Main Activity</i>	Jenis Kelamin/Sex		
	Laki-laki <i>Male</i>	Perempuan <i>Female</i>	Jumlah <i>Total</i>
(1)	(2)	(3)	
Angkatan Kerja/<i>Economically Active</i>	34 761	29 689	64 450
Bekerja/ <i>Working</i>	32 620	28 347	60 967
Pengangguran Terbuka/ <i>Unemployment</i>	2 141	1 342	3 483
Bukan Angkatan Kerja/<i>Economically Inactive</i>	7 244	7 244	14 488
Sekolah/ <i>Attending School</i>	3 659	3 659	7 318
Mengurus Rumah Tangga/ <i>Housekeeping</i>	2 143	2 143	4 286
Lainnya/ <i>Others</i>	1 442	1 442	2 884
Jumlah/<i>Total</i>	42 005	36 933	78 938
Tingkat Partisipasi Angkatan Kerja (TPAK) <i>Economically Active Participation Rate</i>	82.75	80.39	81.65
Tingkat Pengangguran Terbuka (TPT) <i>Unemployment Rate</i>	6.16	4.52	5.40

Sumber: Survei Angkatan Kerja Nasional Agustus

Source: August National Labor Force Survey

Tabel
Table 3.2.2

Jumlah Penduduk Berumur 15 Tahun Ke Atas Menurut Pendidikan Tertinggi yang Ditamatkan dan Jenis Kegiatan Selama Seminggu yang Lalu di Kabupaten Lembata, 2018
Population Aged 15 Years and Over by Educational Attainment and Type of Activity During The Previous Week in Lembata Regency, 2018

Pendidikan Tertinggi yang Ditamatkan <i>Educational Attainment</i>	Angkatan Kerja/ <i>Economically Active</i>			Bukan Angkatan Kerja <i>Economically Inactive</i>
	Bekerja <i>Working</i>	Pengangguran Terbuka <i>Unemployment</i>	Jumlah Total	
(1)	(2)	(3)	(4)	(5)
Tidak Punya Ijazah SD <i>No Schooling or Not Yet Completed Primary School</i>	11 941	-	11 941	
SD/MI/Paket A (<i>Primary School</i>)	19 602	-	19 602	
SMP/MTS/Paket B (<i>Junior High School</i>)	7 341	-	7 341	
SMA/MA (<i>Senior High School</i>)	8 772	-	8 772	
SMK (<i>Vocational Senior High School</i>)	4 461	-	4 461	
Diploma I/II/III/Akademi Diploma I/II/III/Academy	2 597	-	2 597	
Universitas/ <i>University</i>	6 253	-	6 253	
Jumlah/Total	60 967	-	60 967	

Sumber: Survei Angkatan Kerja Nasional Agustus
Source: August National Labor Force Survey
Keterangan: -) Data Belum Tersedia

Tabel
Table

3.2.3

Jumlah Penduduk Berumur 15 Tahun Keatas yang Bekerja Selama Seminggu yang Lalu Menurut Kelompok Umur dan Jenis Kelamin di Kabupaten Lembata, 2018
Population Aged 15 Years and Over Who Worked During the Previous Week by Age Group and Sex in Lembata Regency, 2018

Kelompok Umur <i>Age Group</i>	Jenis Kelamin/Sex		
	Laki-laki <i>Male</i>	Perempuan <i>Female</i>	Jumlah <i>Total</i>
(1)	(2)	(3)	(4)
15-19	1 633	857	2 490
20-24	3 458	1 434	4 892
25-29	3 720	2 977	6 697
30-34	3 308	3 087	6 395
35-39	3 736	2 981	6 717
40-44	3 444	3 402	6 846
45-49	3 101	3 452	6 553
50-54	2 809	2 616	5 425
55-59	2 681	3 553	6 234
60+	4 730	3 988	8 718
Jumlah/Total	32 620	28 347	60 967

Sumber: Survei Angkatan Kerja Nasional Agustus

Source: August National Labor Force Survey

KEPENDUDUKAN DAN KETENAGAKERJAAN

Tabel
Table 3.2.4

Jumlah Penduduk Berumur 15 Tahun Ke Atas yang Bekerja Selama Seminggu yang Lalu Menurut Lapangan Pekerjaan Utama dan Jenis Kelamin di Kabupaten Lembata, 2018
Population Aged 15 Years and Over Who Worked During the Previous Week by Main Industry and Sex in Lembata Regency, 2018

Lapangan Pekerjaan Utama ¹ <i>Main Industry</i> ¹	Jenis Kelamin/Sex		
	Laki-laki <i>Male</i>	Perempuan <i>Female</i>	Jumlah <i>Total</i>
(1)	(2)	(3)	(4)
A	19 567	15 792	35 359
BDE	116	70	186
C	981	1 675	2 656
F	358	-	358
G	1 814	3 755	5 569
HI	2 210	480	2 690
JKMN	1 117	-	1 117
O	3 194	1 880	5 074
PQ	2 802	3 629	6 431
RSTU	461	1 066	1 527
Jumlah/Total	32 620	28 347	60 967

Keterangan/Note: ¹

- A. Pertanian, Kehutanan, dan Perikanan
- BDE. Pertambangan dan Penggalian, Pengadaan Listrik, Gas, dan Air
- C. Industri Pengolahan
- F. Konstruksi
- G. Perdagangan
- HI. Transportasi dan pergudangan
- JKMN. Informasi dan Komunikasi, Jasa Keuangan, dan Jasa Perusahaan
- O. Administrasi Pemerintahan
- PQ. Jasa Pendidikan dan Kesehatan
- RSTU. Jasa Lainnya

Sumber: Survei Angkatan Kerja Nasional Agustus

Source: August National Labor Force Survey

POPULATION AND EMPLOYMENT

Tabel
Table 3.2.5

Jumlah Penduduk Berumur 15 Tahun Ke Atas yang Bekerja Selama Seminggu yang Lalu Menurut Jumlah Jam Kerja Seluruhnya dan Jenis Kelamin di Kabupaten Lembata, 2018
Population Aged 15 Years and Over Who Worked During the Previous Week by Total Working Hours and Sex in Lembata Regency, 2018

Jumlah Jam Kerja Seluruhnya (jam) <i>Total Working Hours (hours)</i>	Jenis Kelamin/Sex		
	Laki-laki <i>Male</i>	Perempuan <i>Female</i>	Jumlah <i>Total</i>
(1)	(2)	(3)	(4)
0	381	305	686
1-4	-	97	97
5-9	276	916	1 192
10-14	1 223	4 218	5 441
15-20	2 342	3 467	5 809
20-24	5 452	4 987	10 439
25-34	9 688	5 789	15 477
35-44	9 003	4 928	13 931
45-54	2 946	2 160	5 106
55-59	236	341	577
60-74	759	767	1 526
75+	314	372	686
Jumlah/Total	32 620	28 347	60 967

Keterangan/Note: ¹ Sementara tidak bekerja/Temporarily out of work

Sumber: Survei Angkatan Kerja Nasional Agustus

Source: August National Labor Force Survey

KEPENDUDUKAN DAN KETENAGAKERJAAN

Tabel
Table 3.2.6

Jumlah Penduduk Berumur 15 Tahun Ke Atas yang Bekerja Selama Seminggu yang Lalu Menurut Jenis Pekerjaan Utama dan Jenis Kelamin di Kabupaten Lembata, 2018
Population Aged 15 Years and Over Who Worked During the Previous Week by Classification of Occupation on Main Industry and Sex in Lembata Regency, 2018

Jenis Pekerjaan Utama <i>Classification of Occupation on Main Industry</i>	Jenis Kelamin/Sex		
	Laki-laki <i>Male</i>	Perempuan <i>Female</i>	Jumlah <i>Total</i>
(1)	(2)	(3)	(4)
1. Tenaga Profesional, Teknisi Dan Tenaga Lain Ybdi	2 292	3 449	5 741
2. Tenaga Kepemimpinan Dan Ketatalaksanaan	1 468	396	1 864
3. Pejabat Pelaksana, Tenaga Tata Usaha Dan Tenaga Ybdi	3 121	1 943	5 064
4. Tenaga Usaha Penjualan	1 598	3 774	5 372
5. Tenaga Usaha Jasa	220	1 217	1 437
6. T U Tani, Kebun, Ternak2, Ikan, Hutan Dan Perburuan	19 270	15 461	34 731
7/8/9. Tenaga Produksi Op Alat Angkutan Dan Pekerja Kasar	4 367	2 107	6 474
X/00. Lainnya	284	-	284
Jumlah/Total	32 620	28 347	60 967

Keterangan/Note: Klasifikasi didasarkan pada KBJI 2000 1 digit

Sumber: Survei Angkatan Kerja Nasional Agustus

POPULATION AND EMPLOYMENT

Source: August National Labor Force Survey

Tabel
Table 3.2.7

Jumlah Penduduk Berumur 15 Tahun Ke Atas yang Bekerja Selama Seminggu yang Lalu Menurut Status Pekerjaan Utama dan Jenis Kelamin di Kabupaten Lembata, 2018
Population Aged 15 Years and Over Who Worked During the Previous Week by Main Employment Status and Sex in Lembata Regency, 2018

Status Pekerjaan Utama <i>Main Employment Status</i>	Jenis Kelamin/Sex		Jumlah <i>Total</i>
	Laki-laki <i>Male</i>	Perempuan <i>Female</i>	
(1)	(2)	(3)	(4)
Berusaha sendiri <i>Own account worker</i>	10 017	6 273	16 290
Berusaha dibantu buruh tidak tetap/buruh tak dibayar <i>Employer assisted by temporary worker/unpaid worker</i>	9 060	7 580	16 640
Berusaha dibantu buruh tetap/buruh dibayar <i>Employer assisted by permanent worker/paid worker</i>	700	-	700
Buruh/Karyawan/Pegawai <i>Regular employee</i>	8 940	7 175	16 115
Pekerja bebas di Pertanian <i>Casual employee of Agriculture</i>	528	-	528
Pekerja bebas di Non Pertanian <i>Casual employee of Non-Agriculture</i>	3 375	7 319	10 694
Jumlah/Total	32 620	28 347	60 967

Sumber: Survei Angkatan Kerja Nasional Agustus

Source: August National Labor Force Survey

KEPENDUDUKAN DAN KETENAGAKERJAAN

Jumlah Pencari Kerja Terdaftar Menurut Tingkat Pendidikan Tertinggi yang Ditamatkan dan Jenis Kelamin di Kabupaten Lembata, 2018

Tabel 3.2.8
Table

Number of Registered Job Applicants by Educational Attainment and Sex in Lembata Regency, 2018

Pendidikan Tertinggi yang Ditamatkan <i>Educational Attainment</i>	Jenis Kelamin/Sex			<i>Total</i>
	Laki-laki <i>Male</i>	Perempuan <i>Female</i>	Jumlah	
(1)	(2)	(3)	(4)	
Tidak/Belum Pernah Sekolah <i>No Schooling</i>				
Tidak/Belum Tamat SD <i>Not Yet Completed Primary School</i>				
Sekolah Dasar/ <i>Primary School</i>	3			3
Sekolah Menengah Pertama <i>Junior High School</i>	1	1		2
Sekolah Menengah Atas <i>Senior High School</i>	66	65		131
Diploma I/II/III/Akademi <i>Diploma I/II/III/Academy</i>	47	235		282
Universitas/ <i>University</i>	302	469		771
Jumlah/Total 2018	419	770		1,189
Jumlah/Total 2017	27	83		110
Jumlah/Total 2016	23	27		50

Sumber: Dinas Penanaman Modal, Pelayanan Terpadu Satu Pintu dan Ketenagakerjaan
Source: Investment Management, One Stop and Employment Services of Lembata Regency

TRIVIA

Rumah Sakit di Kabupaten Lembata Hanya ada di Kecamatan Nubatukan, Kecamatan Pusat Pemerintahan

Hospitals in Lembata Regency only exist in Nubatukan, Central of Government sub district

Fasilitas Kesehatan Health Facility

Rumah Bersalin	Maternity Hospitals	0
Puskesmas	Public Health Center	9
Rumah Sakit	Hospitals	3
Posyandu	Maternal & Child Health Center	317
Klinik / Balai Kesehatan	Clinic/ Health Center	4
Polindes	Village Maternity Center	62
Pustu	Auxiliary Health Center	33
Poskesdes	Village Health Center	33

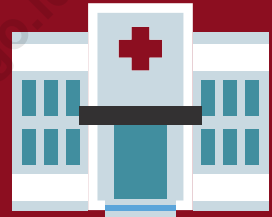

Persebaran Fasilitas Kesehatan

Health Facilities Distribution

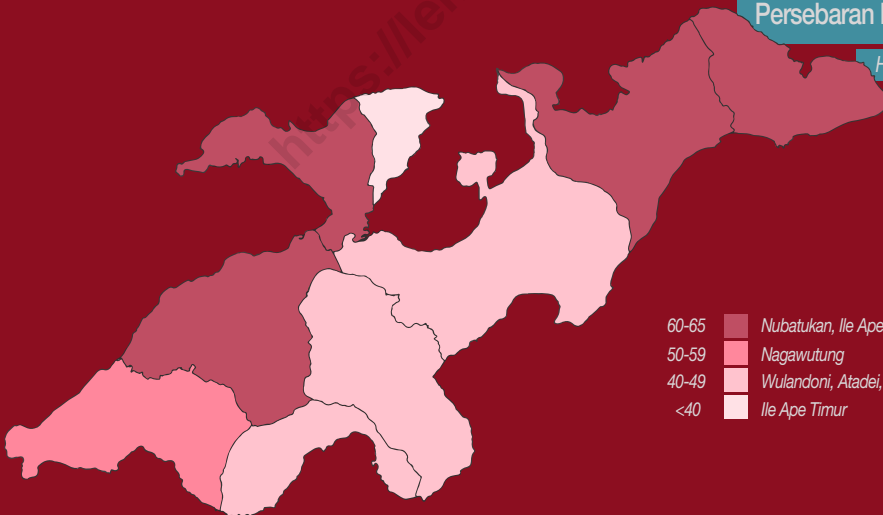

60-65	Nubatukan, Ile Ape, Buyasuri, Omesuri
50-59	Nagawutung
40-49	Wulandoni, Atadei, Lebatukan
<40	Ile Ape Timur

SOSIAL

1. Tidak/belum pernah sekolah adalah mereka yang tidak pernah atau belum pernah terdaftar dan tidak pernah atau belum pernah aktif mengikuti pendidikan di suatu jenjang pendidikan formal.
2. Masih bersekolah adalah mereka yang terdaftar dan aktif mengikuti pendidikan di suatu jenjang pendidikan formal, baik pendidikan dasar, menengah, maupun pendidikan tinggi. Bagi mahasiswa yang masih cuti dianggap masih bersekolah.
3. Tidak bersekolah lagi adalah mereka yang pernah terdaftar dan aktif mengikuti pendidikan di suatu jenjang pendidikan formal, tetapi pada saat pencacahan tidak lagi terdaftar dan tidak aktif mengikuti pendidikan.
4. Tamat sekolah adalah menyelesaikan pelajaran yang ditandai dengan lulus ujian akhir pada kelas atau tingkat terakhir suatu jenjang pendidikan di sekolah negeri maupun swasta dengan mendapatkan Tanda Tamat Belajar/Ijazah. Seseorang yang belum mengikuti pelajaran pada kelas tertinggi tetapi telah mengikuti ujian akhir dan lulus dianggap tamat sekolah.
5. Dapat membaca dan menulis artinya dapat membaca dan menulis kata-kata/kalimat sederhana dengan suatu aksara tertentu. Anggota Rumah Tangga adalah semua orang yang biasanya bertempat tinggal di suatu rumah tangga, baik yang berada di rumah pada waktu pencacahan maupun yang sementara tidak ada.
6. Klinik Keluarga Berencana adalah suatu tempat di mana dapat diperoleh pelayanan medis KB. Tempat ini bisa berada di Rumah sakit, Puskesmas, Balai Kesehatan Ibu Anak (BKIA), tempat-tempat lainnya yang ditentukan dan dalam bentuk Tim Medis Keliling (TMK).
7. Luas lantai adalah luas lantai yang ditempati dan digunakan untuk keperluan sehari-hari.
8. Air leding adalah sumber air yang berasal dari air yang telah diproses menjadi jernih sebelum dialirkan kepada konsumen melalui instalasi

SOCIAL

berupa saluran air. Sumber air ini biasanya diusahakan oleh PAM/PDAM/BPAM.

ULASAN

Di Tahun 2018 Jumlah fasilitas kesehatan Kabupaten Lembata adalah : 3 rumah sakit; 9 puskesmas; 317 posyandu; 62 polindes dengan tenaga kesehatan mencapai 400 orang, termasuk 2 dokter spesialis di rumah sakit, 22 dokter umum dan 6 dokter gigi. Penyakit terbanyak yang menjangkit penduduk Lembata kebanyakan adalah ISPA (13.698 kasus) dan Hipertensi (2.623 kasus). Bayi lahir di Kabupaten Lembata mencapai 2.110 bayi, tidak termasuk bayi yang dilahirkan di luar daerah dan dibawa orang tuanya ke Kabupaten Lembata. Jumlah ibu hamil mencapai 2.845 orang di tahun 2018 dan 2.782 diantaranya telah melakukan kunjungan K1. Jumlah klinik KB di Kabupaten Lembata adalah 10, tersebar di setiap kecamatan, dengan PUS peserta KB tercatat sebanyak 10.915 pasangan (dari 14.957 pasangan).

SOCIAL

1. *No/never attended school is those who have never attended or never registered or not yet active in any formal education.*
2. *Attending school is one who is currently registered and actively attending a formal school, including primary school, secondary school or tertiary education. Students who are taking break for a particular time categorized as attending school.*
3. *Not attending school anymore is the status of those who had registered and actively attended formal school yet during enumeration dates they have not anymore registered and actively attended school.*
4. *Being graduated is the status of those who have accomplished their study as they have passed a final exam in particular level of education either in public or private institution and are given certificate. Those, who have not yet attended the highest level in a particular education but have passed the final exam, are categorized as being graduated.*
5. *Literate and illiterate means being able to read and write words/simple sentences using particular letter.*
6. *Family Planning clinic is a clinic of where the acceptors can obtain family planning services. This may be located in hospitals, public health centers, maternal and child health centers, other designated places, and can be in a form of mobile medical teams.*
7. *Floor area is total are of floor which is occupied and utilized daily.*
8. *Pipe water is refined water distributed by water Refinery Company such as Regional State Water Supply Company.*

DESCRIPTION

In 2018, The number of health facilities in Lembata regency are: 3 hospitals; 9 health centers; 317 posyandus; 62 polindeses with health workers reached 400 people, including three specialists at the hospital, 2 Specialized doctors, 22 doctors, and six dentists. Most Diseases case in Lembata are ISPA (13.698 cases) and Hipertention (2.623). Babies born in the regency reached 2.110 infants. Number of pregnant women

SOCIAL

reached 2.845 people in 2018, from which 2.782 of them got K1. The number of family planning clinics in the regency are 10, spread on each district, with Eligible Couples as Family Planning Participants are 10.915 pairs (of 14,957 pairs).

<https://lembatakab.bps.go.id>

4.1 PENDIDIKAN/EDUCATION

Tabel 4.1.1 Persentase Penduduk Usia 7–24 Tahun Menurut Jenis Kelamin, Kelompok Umur Sekolah, dan Partisipasi Sekolah di Kabupaten Lembata, 2018
Table *Percentage of Population Aged 7-24 Years by Sex, Age Group, and School Participation in Lembata Regency, 2018*

Jenis Kelamin dan Kelompok Umur Sekolah <i>Sex and School Age Group</i>	Partisipasi Sekolah/ <i>School Participation</i>		
	Tidak/Belum Pernah Sekolah <i>Not/Never Attending School</i>	Masih Sekolah <i>Attending School</i>	Tidak Sekolah Lagi <i>Not Attending School Anymore</i>
(1)	(2)	(3)	
Laki-Laki/Male			
7–12	0.00	97.58	2.42
13–15	0.00	97.39	2.61
16–18	0.00	97.39	2.61
19–24	0.00	73.73	26.27
7–24	0.00	77.96	22.04
Perempuan/Female			
7–12	x	97.35	x
13–15	x	91.25	x
16–18	x	68.18	x
19–24	x	10.71	x
7–24	1.31	72.20	26.49
Laki-laki+Perempuan/Male+Female			
7–12	x	97.47	x
13–15	x	94.53	x
16–18	x	70.78	x
19–24	x	18.27	x
7–24	0.63	75.19	24.18

Sumber: Survei Sosial Ekonomi Nasional Kor, Maret 2018

Source: National Socio Economic Survey kor, March 2016

Angka Partisipasi Murni (APM) dan Angka Partisipasi Kasar (APK) Formal dan Non Formal Menurut Jenjang Pendidikan di Kabupaten Lembata, 2018
Net Enrolment Rate and Gross Enrolment Rate by Educational Level in Lembata Regency, 2018

Tabel 4.1.2
Table

Jenjang Pendidikan <i>Educational Level</i>	APM <i>Net Enrollment Rate</i>	APK <i>Gross Enrollment Rate</i>
(1)	(2)	(3)
SD/MI <i>Elementary School</i>	96.18	106.58
SMP/MTs <i>High School</i>	79.30	94.35
SMA/SMK/MA <i>Senior High School</i>	51.24	75.03

Sumber: Survei Sosial Ekonomi Nasional Kor, Maret 2018

Source: National Socio Economic Survey kor, March 2018

Tabel
Table 4.1.3

Jumlah Sekolah, Murid, Guru, dan Rasio Murid-Guru Sekolah Dasar (SD) Menurut Kecamatan di Kabupaten Lembata, 2018
Number of Schools, Pupils, Teachers, and School-Teacher Ratio of Primary Schools by Subdistrict in Lembata Regency, 2018

	Kecamatan Subdistrict	Sekolah Schools	Murid Pupils	Guru Teachers	Rasio Murid- Guru/Pupil- Teacher Ratio
	(1)	(2)	(3)	(4)	(5)
1	Nagawutung	17	1 398	174	8.03
2	Wulandoni	17	1 354	147	9.21
3	Atadei	20	1 111	147	7.56
4	Ile Ape	13	1 774	132	13.44
5	Ile Ape Timur	8	890	88	10.11
6	Lebatukan	29	1 364	160	8.53
7	Nubatukan	27	5 846	399	14.65
8	Omesuri	18	3 084	238	12.96
9	Buyasuri	18	3 491	285	12.25
	2018	167	20 312	1 770	11.48
	2017	157	17 707	1 386	12.78

Sumber: Dinas Pendidikan Pemuda dan Olahraga

Source: Service of Education, Youth and Sport Lembata Regency

Tabel
Table 4.1.4

**Jumlah Sekolah, Murid, Guru, dan Rasio Murid-Guru
Madrasah Ibtidaiyah (MI) Menurut Kecamatan di Kabupaten
Lembata, 2018**
*Number of Schools, Pupils, Teachers, and School-Teacher
Ratio of Madrasah Ibtidaiyah (MI) by Subdistrict in Lembata
Regency, 2018*

	Kecamatan Subdistrict	Sekolah Schools	Murid Pupils	Guru Teachers	Rasio Murid- Guru/Pupil- Teacher Ratio
	(1)	(2)	(3)	(4)	(5)
1	Nagawutung	-	-	-	-
2	Wulandoni	1	67	10	6.70
3	Atadei	-	-	-	-
4	Ile Ape	1	95	9	10.56
5	Ile Ape Timur	-	-	-	-
6	Lebatukan	-	-	-	-
7	Nubatukan	1	498	25	19.92
8	Omesuri	9	871	80	10.89
9	Buyasuri	9	1,041	100	10.41
	2018	21	2 572	224	11.48
	2017	19	1 977	173	11.43

Sumber: Dinas Pendidikan Pemuda dan Olahraga

Source: Service of Education, Youth and Sport Lembata Regency

Tabel
Table 4.1.5

Jumlah Sekolah, Murid, dan Guru Sekolah Menengah Pertama (SMP) di Bawah Kementerian Pendidikan dan Kebudayaan Menurut Kecamatan di Kabupaten Lembata, 2017/2018
Number of Schools, Pupils, and Teachers of Junior High Schools Under The Ministry of Education and Culture by Subdistrict in Lembata Regency, 2017/2018

Kecamatan Subdistrict	Sekolah Schools		Murid		Guru Teachers	
	Negeri Public	Swasta Private	Negeri Public	Swasta Private	Negeri Public	Swasta Private
(1)	(2)	(3)	(4)	(5)	(6)	(7)
1 Nagawutung	4	1	500	90	43	6
2 Wulandoni	4	1	355	190	33	14
3 Atadei	4	-	424	-	32	-
4 Ile Ape	3	2	430	231	49	28
5 Ile Ape Timur	3	-	375	-	36	-
6 Lebatukan	5	1	464	160	49	10
7 Nubatukan	5	6	1 067	1 221	101	105
8 Omesuri	6	1	631	107	54	9
9 Buyasuri	4	1	633	203	53	13
2018	38	13	4 879	2 202	450	185
2017	35	13	4 869	2 115	331	244

Sumber: Kementerian Pendidikan dan Kebudayaan, Data Semester Ganjil 2017

Source: Ministry of Education and Culture, Odd Semester Data 2017

Tabel
Table 4.1.6

Jumlah Sekolah, Murid, Guru, dan Rasio Murid-Guru Madrasah Tsanawiyah (MTs) Menurut Kecamatan di Kabupaten Lembata, 2018
Number of Schools, Pupils, Teachers, and School-Teacher Ratio of Madrasah Tsanawiyah (MTs) by Subdistrict in Lembata Regency, 2018

	Kecamatan Subdistrict	Sekolah Schools	Murid Pupils	Guru Teachers	Rasio Murid- Guru/Pupil- Teacher Ratio
	(1)	(2)	(3)	(4)	(5)
1	Nagawutung	-	-	-	-
2	Wulandoni	-	-	-	-
3	Atadei	-	-	-	-
4	Ile Ape	2	75	25	3.00
5	Ile Ape Timur	-	-	-	-
6	Lebatukan	-	-	-	-
7	Nubatukan	1	250	30	8.33
8	Omesuri	1	181	20	9.05
9	Buyasuri	3	675	50	13.50
	2018	7	1 181	125	9.45
	2017	4	1 009	82	12.30

Sumber: Dinas Pendidikan Pemuda dan Olahraga

Source: Service of Education, Youth and Sport Lembata Regency

Tabel
Table 4.1.7

Jumlah Sekolah, Murid, dan Guru Sekolah Menengah Atas (SMA) di Bawah Kementerian Pendidikan dan Kebudayaan Menurut Kecamatan di Kabupaten Lembata, 2017/2018
Number of Schools, Pupils, and Teachers of Senior High Schools Under Ministry of Education and Culture by Subdistrict in Lembata Regency, 2017/2018

Kecamatan Subdistrict	Sekolah Schools		Murid Pupils		Guru Teachers	
	Negeri Public	Swasta Private	Laki- Laki Male	Perempuan Female	Laki- Laki Male	Perempuan Female
(1)	(2)		(3)		(4)	
1 Nagawutung	1	-	73	142	95	99
2 Wulandoni	1	-	48	67	2	7
3 Atadei	-	-	-	-	15	12
4 Ile Ape	1	1	125	136	12	9
5 Ile Ape Timur	1	-	41	32	3	7
6 Lebatukan	1	-	58	88	12	7
7 Nubatukan	2	5	1 179	1 463	6	10
8 Omesuri	1	-	122	171	-	-
9 Buyasuri	1	-	70	77	6	3
2018	9	6	1 716	2 176	151	154
Jumlah	15		3 892		305	
2017	13		3 753		296	

Sumber: Dapodikdasmen Kemendikbud, Posisi Semester 2018/2019 Ganjil

Source: Dapodikdasmen Indonesian Ministry of Education Data Point on the First Semester of 2018/2019 School Year

Jumlah Sekolah, Murid, Guru, dan Rasio Murid-Guru Madrasah Aliyah (MA) Menurut Kecamatan di Kabupaten Lembata, 2018

Tabel
Table 4.1.8

Number of Schools, Pupils, Teachers, and School-Teacher Ratio of Senior High Schools by Subdistrict in Lembata Regency, 2018

	Kecamatan Subdistrict	Sekolah Schools		Murid Pupils		Guru Teachers	
		Negeri Public	Swasta Private	Negeri Public	Swasta Private	Negeri Public	Swasta Private
	(1)	(2)		(3)		(4)	
1	Nagawutung	-	-	-	-	-	-
2	Wulandoni	1	-	73	-	-	13
3	Atadei	1	-	42	-	-	17
4	Ile Ape	1	-	255	-	-	32
5	Ile Ape Timur	-	-	-	-	-	-
6	Lebatukan	-	-	-	-	-	-
7	Nubatukan	1	5	328	591	72	125
8	Omesuri	-	-	-	-	-	-
9	Buyasuri	1	-	161	-	-	18
	2018	5	5	#####	591	72	#####
	2017*	13		3 753		296	

Sumber: Kantor Kementerian Agama Kabupaten Lembata

Source: Service of Religion Lembata Regency

Keterangan :

* : Data kondisi akhir tahun dengan penyajian sesuai ketersediaan data pada tahun tertentu

Tabel
Table 4.1.9

Jumlah Sekolah, Murid, Guru, dan Rasio Murid-Guru Sekolah Menengah Kejuruan (SMK) Menurut Kecamatan di Kabupaten Lembata, 2018
Number of Schools, Pupils, Teachers, and School-Teacher Ratio of Vocational High Schools by Subdistrict in Lembata Regency, 2018

Kecamatan Subdistrict	Sekolah Schools		Murid Pupils		Guru Teachers	
	Negeri Public	Swasta Private	Laki- Laki Male	Perempuan Female	Laki- Laki Male	Perempuan Female
(1)	(2)		(3)		(4)	
1 Nagawutung	-	-	-	-	64	55
2 Wulandoni	1	-	32	35	8	7
3 Atadei	1	-	31	20	18	13
4 Ile Ape	1	-	171	133	-	-
5 Ile Ape Timur	-	-	-	-	-	-
6 Lebatukan	-	-	-	-	-	-
7 Nubatukan	1	5	663	349	10	4
8 Omesuri	-	-	-	-	9	7
9 Buyasuri	1	-	109	90	-	-
2018	5	5	1 006	627	109	86
Jumlah	10		1 633		195	
2017	10		1 429		208	

Sumber: Dapodikdasmen Kemendikbud, Posisi Semester 2018/2019 Ganjil

Source: Dapodikdasmen Indonesian Ministry of Education Data Point on the First Semester of 2018/2019 School Year

4.2 KESEHATAN/HEALTH

Tabel 4.2.1 Jumlah Fasilitas Kesehatan Menurut Kecamatan di Kabupaten Lembata, 2018
Table 4.2.1 Number of Health Facilities by Subdistrict in Lembata Regency, 2018

Kecamatan Subdistrict	Rumah Sakit Hospital	Rumah Bersalin Maternity Hospital	Puskesmas Public Health Center	Posyandu Maternal & Child Health Center	Klinik/Balai Kesehatan Clinic/Health Center
(1)	(2)	(3)	(4)	(5)	(6)
1 Nagawutung	-	-	1	39	1
2 Wulandoni	-	-	1	28	-
3 Atadei	-	-	1	27	1
4 Ile Ape	-	-	1	42	-
5 Ile Ape Timur	-	-	1	18	-
6 Lebatukan	-	-	1	26	-
7 Nubatukan	3	-	1	48	2
8 Omesuri	-	-	1	44	-
9 Buyasuri	-	-	1	45	-
2018	3	0	9	317	4
2017	3	0	9	316	2

Sumber: Dinas Kesehatan Kabupaten Lembata

Source: Service of Public Health Lembata Regency

Lanjutan Tabel 4.2.1

Kecamatan <i>Subdistrict</i>	Polindes <i>Village Maternity Center</i>	Pustu <i>Auxiliary Health Center</i>	Poskesdes <i>Village Health Center</i>
(1)	(7)	(8)	(9)
1 Nagawutung	5	4	1
2 Wulandoni	3	5	7
3 Atadei	6	5	4
4 Ile Ape	14	2	1
5 Ile Ape Timur	4	2	2
6 Lebatukan	2	4	8
7 Nubatukan	6	1	3
8 Omesuri	10	5	5
9 Buyasuri	12	5	2
2018	62	33	33
2017	63	33	26

Sumber: Dinas Kesehatan Kabupaten Lembata

Source: Service of Public Health Lembata Regency

Tabel 4.2.2 **Jumlah Tenaga Kesehatan Menurut Kecamatan di Kabupaten Lembata, 2018**
Table 4.2.2 **Number of Health Personnel by Subdistrict in Lembata Regency, 2018**

		Tenaga Kesehatan/Health Personnel				
Kecamatan Subdistrict		Tenaga Medis Medical Personnel	Tenaga Keperawatan Nursing Personnel	Tenaga Kebidanan Midwifery Personnel	Tenaga Kefarmasian Pharmacy Personnel	Tenaga Kesehatan Lainnya Other Health Personnel
(1)		(2)	(3)	(4)	(5)	(6)
1	Nagawutung	2	14	26	1	9
2	Wulandoni	1	5	17	2	6
3	Atadei	1	9	24	2	11
4	Ile Ape	2	21	29	1	12
5	Ile Ape Timur	1	10	17	1	10
6	Lebatukan	1	21	27	3	19
7	Nubatukan	3	43	43	4	18
8	Omesuri	2	18	37	3	14
9	Buyasuri	2	17	30	3	10
2018		15	158	250	20	109
2017		15	183	258	20	170

Sumber: Dinas Kesehatan Kabupaten Lembata

Source: Service of Public Health Lembata Regency

Tabel
Table **4.2.3**

Jumlah Dokter Spesialis, Dokter Umum, dan Dokter Gigi Menurut Sarana Pelayanan Kesehatan di Kabupaten Lembata, 2018
Number of Specialist Doctor, Generalist Doctor, and Dentist by Type of Health Facility in Lembata Regency, 2018

Unit Kerja Work Unit	Dokter Spesialis Specialist Doctors	Dokter Umum Generalist Doctors	Dokter Gigi Dentist
(1)	(2)	(3)	(4)
Rumah Sakit/ <i>Hospital</i>	2	11	2
Puskesmas/ <i>Public Health Center</i>	0	11	4
Posyandu/ <i>Integrated Health Service Center</i>	0	0	0
Polindes/ <i>Village Polyclinic</i>	0	0	0
Poskesdes/ <i>Village Health Center</i>	0	0	0
2018	2	22	6
2017	3	21	6

Sumber: Dinas Kesehatan Kabupaten Lembata

Source: Service of Public Health Lembata Regency

Tabel
Table

4.2.4

Jumlah Kasus 10 Penyakit Terbanyak di Kabupaten Lembata, 2018
Number of Cases of the 10 Most Diseases in Lembata Regency, 2018

Jenis Penyakit The Type of Disease		Jumlah Kasus Number Of Cases
(1)		(2)
1.	ISPA	13 698
2.	Common Cold	2 668
3.	Hipertensi	2 623
4.	Myalgia	2 386
5.	Dyspepsia	1 727
6.	Gastritis	1 464
7.	Diare	1 157
8.	Obs. Febris	1 150
9.	Bronkitis	763
10.	ASMA Bronkiale	129

Sumber: Dinas Kesehatan Kabupaten Lembata

Source: Service of Public Health Lembata Regency

Tabel 4.2.5 **Jumlah Bayi Lahir, Bayi Berat Badan Lahir Rendah (BBLR), BBLR Dirujuk, dan Bergizi Buruk di Kabupaten Lembata, 2018**
Table *Number of Births, Babies with Low Birth Weights (LBW), Treated LBW, and Malnutrition Cases in Lembata Regency, 2018*

Tahun Year	Bayi Lahir Births	BBLR/LBW		Gizi Buruk Malnutrition
		Jumlah Total	Dirujuk Treated	
(1)	(2)	(3)	(4)	(5)
2014	2442	172	-	128
2015	2262	170	-	29
2016	2205	234	-	36
2017	2157	184	-	11
2018	2110	181	-	160

Sumber: Dinas Kesehatan Kabupaten Lembata

Source: Service of Public Health Lembata Regency

Tabel
Table 4.2.6

Jumlah Ibu Hamil, Melakukan Kunjungan K1, Melakukan Kunjungan K4, Kurang Energi Kronis (KEK), dan Mendapat Tablet Zat Besi (Fe) di Kabupaten Lembata, 2014–2018
Number of Pregnant Women, Those with One Visit and four Visits of Antenatal Care, Chronic Energy Deficiency (CED), and Receiving Iron Supplement in Lembata Regency, 2014–2018

Tahun	Years	Jumlah Ibu Hamil Pregnant Women	Melakukan Kunjungan K1 One Visit	Melakukan Kunjungan K4 Four Visits	Kurang Energi Kronis (KEK) Chronic Energy Deficiency (CED)	Mendapat Zat Besi (Fe) Receiving Iron Supplement
(1)	(2)	(3)	(4)	(5)	(6)	
2014		2 598	2 598	1 652	x	2 598
2015		2 465	2 465	1 580	203	2 465
2016		2 358	2 358	1 401	319	2 340
2017		2 431	2 431	1 428	367	2 431
2018		2 845	2 782	1 559	476	2 637

Sumber: Dinas Kesehatan Kabupaten Lembata

Source: Service of Public Health Lembata Regency

Keterangan:

x : Data tidak tersedia

Tabel

Table

4.2.7

Jumlah Kasus HIV/AIDS, IMS, DBD, Diare, TB, dan Malaria Menurut Kecamatan di Kabupaten Lembata, 2018

Number of Cases of HIV/AIDS, Sexually Transmitted Infection, Dengue Fever, Diarrhea, Tuberculosis (TB) and Malaria by Subdistrict in Lembata Regency, 2018

Kecamatan Subdistrict	HIV/AIDS HIV/AIDS	IMS <i>Sexually Transmit- ed Infection</i>	DBD <i>Dengue Fever</i>	Diare <i>Diarrhea</i>	TB <i>Tubercu- losis</i>	Malaria <i>Malaria</i>
(1)	(2)	(3)	(4)	(5)	(6)	(7)
1 Nagawutung	5	2	2	86	3	143
2 Wulandoni	4	3	0	76	39	51
3 Atadei	4	5	0	70	6	21
4 Ile Ape	8	8	0	84	25	243
5 Ile Ape Timur	3	6	0	68	11	67
6 Lebatukan	1	3	0	87	3	21
7 Nubatukan	36	51	28	517	21	278
8 Omesuri	2	2	0	112	19	234
9 Buyasuri	2	8	0	103	2	61
2018	65	88	30	1 203	129	1 119
2017	51	95	0	1 667	188	1 544

Sumber: Dinas Kesehatan Kabupaten Lembata

Source: Service of Public Health Lembata Regency

Tabel
Table 4.2.8

Jumlah Klinik Keluarga Berencana (KKB) dan Pos Pelayanan Keluarga Berencana Desa (PPKBD) Menurut Kecamatan di Kabupaten Lembata, 2018
Number of Family Planning Clinics and Village Family Planning Service Units by Subdistrict in Lembata Regency, 2018

	Kecamatan Subdistrict	KKB Family Planning Clinnics	PPKBD Village Family Planning Service Units
	(1)	(2)	(3)
1	Nagawutung	1	54
2	Wulandoni	1	45
3	Atadei	1	45
4	Ile Ape	1	51
5	Ile Ape Timur	1	27
6	Lebatukan	1	51
7	Nubatukan	2	33
8	Omesuri	1	60
9	Buyasuri	1	66
	2018	10	432
	2017	10	412

Sumber: Dinas Pengendalian Penduduk, Keluarga Berencana, Pemberdayaan Perempuan dan Perlindungan Anak

Source: Service of Population Control, Family Planning, Women Empowerment and Child Protection

Tabel 4.2.9 Jumlah Pasangan Usia Subur dan Peserta KB Aktif Menurut Kecamatan di Kabupaten Lembata, 2018
Table 4.2.9 *Number of Eligible Couples and Family Planning Participants by Subdistrict in Lembata Regency, 2018*

Kecamatan Subdistrict	Jumlah PUS Eligible Couples	Peserta KB Aktif Family Planning Participants			
		IUD	MOW	MOP	Kondom Condom
(1)	(2)	(3)	(4)	(5)	(6)
1 Nagawutung	1 213	65	95	2	0
2 Wulandoni	882	36	67	0	6
3 Atadei	893	23	67	1	0
4 Ile Ape	1 120	44	145	2	0
5 Ile Ape Timur	656	17	41	3	1
6 Lebatukan	1 065	40	110	0	0
7 Nubatukan	4 745	324	664	1	125
8 Omesuri	2 246	103	95	6	0
9 Buyasuri	2 137	76	137	0	5
2018	14 957	728	1 421	15	137
2017	14 873	540	1 220	15	162

Sumber: Dinas Pengendalian Penduduk, Keluarga Berencana, Pemberdayaan Perempuan dan Perlindungan Anak
 Source: Service of Population Control, Family Planning, Women Empowerment and Child Protection

Lanjutan Tabel/Continuation of Table 4.2.9

Kecamatan Subdistrict	Peserta KB Aktif Family Planning Participants				Jumlah Total
	Implan Implants	Suntikan Injection	Pil Pill		
(1)	(7)	(8)	(9)	(10)	
1	Nagawutung	302	211	72	747
2	Wulandoni	161	200	89	559
3	Atadei	200	121	84	496
4	Ile Ape	187	263	142	783
5	Ile Ape Timur	210	151	82	505
6	Lebatukan	280	361	57	848
7	Nubatukan	869	11 239	372	3 594
8	Omesuri	307	831	215	1 557
9	Buyasuri	640	681	287	1 826
		3 156	14 058	1 400	10 915
		2 791	3 686	1 246	9 660

Sumber: Dinas Pengendalian Penduduk, Keluarga Berencana, Pemberdayaan Perempuan dan Perlindungan Anak

Source: Service of Population Control, Family Planning, Women Empowerment and Child Protection

Jumlah Penyuluhan Tentang Kesehatan Reproduksi (Kespro), HIV/AIDS, dan Keluarga Berencana (KB) Menurut Kecamatan di Kabupaten Lembata, 2018

Tabel 4.2.10
Table

Number of Counselling Times on Reproductive Health, HIV/AIDS, and Family Planning by Subdistrict in Lembata Regency, 2018

	Kecamatan Subdistrict	Penyuluhan Kespro Reproductive Health Counselling	Penyuluhan HIV/AIDS HIV/AIDS Counselling	Penyuluhan KB Family Planning Counselling	Jumlah
	(1)	(2)	(3)	(4)	(5)
1	Nagawutung	3	2	12	17
2	Wulandoni	3	2	12	17
3	Atadei	3	2	12	17
4	Ile Ape	3	2	12	17
5	Ile Ape Timur	3	2	12	17
6	Lebatukan	3	2	12	17
7	Nubatukan	3	2	12	17
8	Omesuri	3	2	12	17
9	Buyasuri	3	2	12	17
	2018	27	18	108	153
	2017	71	71	108	250

Sumber: Dinas Kesehatan Kabupaten Lembata

Source: Service of Public Health Lembata Regency

Tabel
Table 4.2.11

**Banyaknya Penderita yang Diopname di Rumah Sakit Bukit
Kabupaten Lembata Menurut Jenis Penyakit, 2018**
**Number of Opname Patient in Bukit Hospital Lembata Regency
Menurut Jenis Penyakit, 2018**

Jenis Penyakit <i>Type of Diseases</i>	Awal Tahun* <i>Begin of Year</i>	Masuk ** <i>Admission</i>	Jumlah Setahun <i>Total a Year</i>	Keluar/Out Patients			Akhir Tahun *** <i>End of Year</i>
				Hidup Alive	Mati Dead	Jumlah Total	
(1)	(2)	(3)	(4)	(5)	(6)	(7)	(8)
1 Penderita Umum	221	2 226	2 447	2 217	8	2 225	222
2 Penderita Kebidanan	37	503	540	502	1	503	37
3 Bayi Lahir	22	355	377	354	1	355	22
2018	280	3 084	3 364	3 073	10	3 083	281
2017	168	3 289	3 457	3 275	14	3 289	168
2016	92	1 381	1 473	1 308	16	1 324	149
2015	89	1 338	1 427	1 314	16	1 330	97

Sumber: Rumah Sakit Bukit Kabupaten Lembata

Source: Bukit Hospital Lembata Regency

Keterangan :

*) kondisi Desember 2015

**) jumlah pasien yang masuk selama kurun waktu 1 Jan - Des 2016

***) jumlah setahun - jumlah keluar

Tabel
Table **4.2.12**

**Banyaknya Penderita yang Diopname di RSUD Lewoleba
Kabupaten Lembata Menurut Jenis Penyakit, 2018**
**Number of Opname Patient in Lewoleba General Regency Hospital
Lembata Regency Menurut Jenis Penyakit, 2018**

Jenis Penyakit <i>Type of Diseases</i>	Awal Tahun* <i>Begin of Year</i>	Masuk ** <i>Admission</i>	Jumlah Setahun <i>Total a Year</i>	Keluar/ <i>Out Patients</i>			Akhir Tahun *** <i>End of Year</i>
				Hidup Alive	Mati Dead	Jumlah Total	
(1)	(2)	(3)	(4)	(5)	(6)	(7)	(8)
1 Penderita Umum	16	2 150	2 166	2 047	103	2 150	16
2 Penderita Kebidanan	4	1 292	1 296	1 293	0	1 293	3
3 Bayi Lahir	2	647	649	630	14	644	5
2018	22	4 089	4 111	3 970	117	4 087	24
2017	31	3 860	3 891	3 751	118	3 869	22
2016	22	3 551	3 573	3 436	106	3 542	31
2015	26	3 555	3 581	3 457	102	3 559	22

Sumber: Rumah Sakit Umum Daerah Lewoleba

Source: Lewoleba General Regency Hospital

Keterangan :

*) kondisi Desember 2015

**) jumlah pasien yang masuk selama kurun waktu 1 Jan - Des 2016

***) jumlah setahun - jumlah keluar

4.3 AGAMA/RELIGION

Tabel 4.3.1 Jumlah Penduduk Menurut Kecamatan dan Agama yang Dianut di Kabupaten Lembata, 2018
Table 4.3.1 Population by Subdistrict and Religion in Lembata Regency, 2018

	Kecamatan Subdistrict	Katolik Catholic	Islam Islam	Protestan Christian	Hindu Hindu	Budha Buddha	Lainnya Other
	(1)	(2)	(3)	(4)	(5)	(6)	(7)
1	Nagawutung	10 156	1 310				
2	Wulandoni	6 224	2 010				
3	Atadei	9 348	21				
4	Ile Ape	8 520	3 110				
5	Ile Ape Timur	5 035	610	15			
6	Lebatukan	8 590	590	61	62		
7	Nubatukan	25 518	7 142	1 694			
8	Omesuri	10 505	10 721	81			
9	Buyasuri	10 202	11 764				
	2018	94 098	37 278	1 851	62	0	0
	2017	94 081	41 376	1 805	57	2	0
	2016	94 081	38 668	1 713	66	2	0
	2015	94 071	38 758	1 933	74	0	0

Sumber: Kantor Kementerian Agama Kab. Lembata

Source: Departement of Religions Office Lembata Regency

Tabel 4.3.2 Jumlah Tempat Peribadatan Menurut Kecamatan di Kabupaten Lembata, 2018
Table *Number of Worship Facilities by Subdistrict in Lembata Regency, 2018*

	Kecamatan Subdistrict	Masjid Mosque	Mushola Mushola	Gereja Katholik Catholic Church	Kapela Chappel	Gereja Protestan Christian Church	Pura Temple
	(1)	(2)	(3)	(4)	(5)	(6)	(7)
1	Nagawutung	3	-	12	-	-	-
2	Wulandoni	4	-	29	-	-	-
3	Atadei	-	-	24	-	-	-
4	Ile Ape	10	-	8	-	-	-
5	Ile Ape Timur	1	1	7	-	1	-
6	Lebatukan	3	-	21	-	1	-
7	Nubatukan	9	-	14	10	6	1
8	Omesuri	28	-	8	-	1	-
9	Buyasuri	25	7	11	-	-	-
	2018	83	8	134	10	9	1
	2017	85	5	55	76	7	1
	2016	83	5	55	76	5	1
	2015	80	6	55	74	6	1

Sumber: Kantor Kementerian Agama Kab. Lembata

Source: Departement of Religions Office Lembata Regency

4.4 KRIMINALITAS/*CRIME*

Tabel 4.4.1 **Jumlah Tindak Pidana di Kabupaten Lembata, 2014–2018**
Table 4.4.1 **Number of Reported Criminal Cases in Lembata Regency, 2014–2018**

Tahun Year	Jumlah Tindak Pidana Reported Criminal Case
(1)	(2)
2014	162
2015	169
2016	145
2017	179
2018	159

Sumber: Polres Kabupaten Lembata

Source: Resort Police of Lembata Regency

Tabel 4.4.2 **Persentase Penyelesaian Tindak Pidana di Kabupaten Lembata, 2014–2018**
Table 4.4.2 **Percentage of Crime Clearance Rate in Lembata Regency, 2014–2018**

Tahun Year	Jumlah Penyelesaian Tindak Pidana Crime Clearance	Persentase Penyelesaian Tindak Pidana Crime Clearance Rate
(1)	(2)	(3)
2014	138	85.19
2015	129	76.33
2016	92	63.45
2017	135	75.42
2018	134	84.28

Sumber: Polres Kabupaten Lembata

Source: Resort Police of Lembata Regency

Jumlah Perkara dan Terdakwa/Tertuduh Dalam Perkara Pidana yang Diselesaikan Pengadilan Negeri Lembata Menurut Bulan Putusan, 2018

Tabel 4.4.3
Table

Number of Settled Criminal Cases was Finished by State Law Office of Lembata by Month of Jurisdiction, 2018

Kepolisian Resort District Police Office	Sudah Mendapat Keputusan Pasti		Belum Mendapat Keputusan Pasti		Jumlah	
	Perkara	Terdakwa	Perkara	Terdakwa	Perkara	Terdakwa
(1)	(2)	(3)	(5)	(6)	(7)	(8)
1 Januari	-	-	6	6	6	6
2 Februari	4	4	6	6	10	10
3 Maret	6	6	-	-	6	6
4 April	-	-	3	3	3	3
5 Mei	9	11	-	-	9	11
6 Juni	-	-	-	-	-	-
7 Juli	2	2	2	2	4	4
8 Agustus	2	3	8	12	10	15
9 September	1	2	8	11	9	13
10 Oktober	11	15	2	2	13	17
11 November	3	3	7	11	10	14
12 Desember	7	11	-	-	7	11
2018	45	57	42	53	87	110
2017	54	63	44	44	98	107
2016	64	123	61	105	125	228
2015	56	68	2	5	58	73

Sumber: Pengadilan Negeri Kabupaten Lembata

Source: State Law Office of Lembata Regency

Jumlah Perkara dan Terdakwa/Tertuduh Dalam Perkara Pidana yang Diselesaikan Pengadilan Negeri Lembata Menurut Kelompok Umur, Jenis Kelamin, dan Bulan Putusan, 2018

Tabel 4.4.4

Table

Number of Settled Criminal Cases was Finished by State Law Office of Lembata by Age Group, Sex, and Month of Jurisdiction, 2018

Bulan Putusan Month of Jurisdiction	<16 Tahun		16-20 Tahun		>21 Tahun		Jumlah	
	Laki-laki	Perempuan	Laki-laki	Perempuan	Laki-laki	Perempuan	Laki-laki	Perempuan
(1)	(2)	(3)	(4)	(5)	(6)	(7)	(8)	(9)
1 Januari	-	-	-	-	-	-	-	-
2 Februari	-	-	-	-	4	-	4	-
3 Maret	-	-	-	-	6	-	6	-
4 April	-	-	-	-	-	-	-	-
5 Mei	-	-	3	-	8	-	11	-
6 Juni	-	-	-	-	-	-	-	-
7 Juli	-	-	-	1	1	-	1	1
8 Agustus	-	-	-	-	3	-	3	-
9 September	-	-	-	-	2	-	2	-
10 Oktober	-	-	3	-	12	-	15	-
11 November	-	-	-	-	3	-	3	-
12 Desember	-	-	2	-	9	-	11	-
2018	-	-	8	1	48	-	56	1
2017	-	-	9	-	51	2	60	2
2016	-	-	-	-	100	2	100	2
2015	-	-	20	1	44	6	64	7

Sumber: Pengadilan Negeri Kabupaten Lembata
Source: State Law Office of Lembata Regency

4.5 KEMISKINAN/POVERTY

Tabel
Table 4.5.1

**Jumlah Keluarga Menurut Kecamatan dan Klasifikasi
Keluarga di Kabupaten Lembata, 2018**
**Number of Households by Subdistrict and Household
Classification in Lembata Regency, 2018**

	Kecamatan Subdistrict	Pra Sejahtera Pre- prosperous Family	Keluarga Sejahtera Prosperous Family				Jumlah Total
			I	II	III	III+	
	(1)	(2)	(3)	(5)	(6)	(7)	
1	Nagawutung	899	709	484	X	X	2 092
2	Wulandoni	843	1 430	193	X	X	2 466
3	Atadei	573	410	140	X	X	1 123
4	Ile Ape	515	1 601	587	X	X	2 703
5	Ile Ape Timur	219	694	141	X	X	1 054
6	Lebatukan	704	763	169	X	X	1 636
7	Nubatukan	1 741	2 907	962	X	X	5 610
8	Omesuri	1 590	1 334	182	X	X	3 106
9	Buyasuri	1 484	884	350	X	X	2 718
	2018	8 568	10 732	3 208	0	0	22 508

Catatan :

- Sumber data adalah hasil Pendataan Keluarga Tahun 2014
- Hasil Pendataan Keluarga Tahun 2015 , 2016 dan 2017 masih dalam proses

Sumber: Dinas Pengendalian Penduduk dan KB, Pemberdayaan Perempuan dan Perlindungan Anak

Source: Service of Population Control and Family Planning, Women's Empowerment and Child Protection

Tabel 4.5.2 **Garis Kemiskinan dan Penduduk Miskin di Kabupaten Lembata, 2013–2018**
Table *Poverty Line and Number of Poor People in Lembata Regency, 2013–2018*

Tahun Year	Garis Kemiskinan Poverty Line (rupiah)	Penduduk Miskin Number of Poor People	
		Jumlah Total	Persentase Percentage
(1)	(2)	(3)	(4)
2013	267 510	29 300	23.12
2014	282 591	29 068	22.45
2015	288 970	35 930	27.13
2016	309 992	35 180	26.26
2017	335 693	36 260	26.48
2018*	353 957	36 950	26.45

Sumber/Source: Survei Sosial Ekonomi Nasional/National Socio Economic Survey

Pertanian

Agriculture

Pertanian di Kabupaten Lembata masih didominasi oleh pertanian kebutuhan makan Keluarga
Farm lands in Lembata regency is still commonly used to fulfill family needs

Mayoritas hasil panen Lembata berupa padi-padian dan jagung
Majorities of crops in Lembata regency are corn and rice

Produksi Jagung Kabupten Lembata dalam ton

Corn Production in Lembata regency in tons

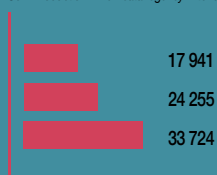

Produksi Padi Ladang Kabupten Lembata dalam ton

Dryland Paddy Production in Lembata Regency



Produksi Padi Ladang Kabupten Lembata dalam ton

Dryland Paddy Production in Lembata Regency



PERTANIAN

1. Di tingkat kabupaten Survei Pertanian (SP) diselenggarakan oleh BPS bekerjasama dengan Dinas Pertanian kabupaten.
2. Data pokok tanaman pangan yang dikumpulkan adalah luas panen dan produktivitas (produksi per hektar). Produksi tanaman pangan merupakan hasil perkalian antara luas panen dengan produktivitas.
3. Tidak bersekolah lagi adalah mereka yang pernah terdaftar dan aktif mengikuti pendidikan di suatu jenjang pendidikan formal, tetapi pada saat pencacahan tidak lagi terdaftar dan tidak aktif mengikuti pendidikan. Tanaman pangan mencakup padi dan palawija (jagung, kedelai, kacang tanah, ubi kayu dan ubi jalar).
4. Data lahan sawah dikumpulkan setiap akhir tahun meliputi:
 - a. Sawah berpengairan teknis : Sawah dengan pengairan dimana saluran pemberi terpisah dari saluran pembuang agar penyediaan dan pembagian irigasi dapat sepenuhnya diatur dan diukur dengan mudah. Jaringan ini biasanya terdiri dari saluran induk, sekunder dan tersier. Saluran induk, sekunder serta bangunannya dibuat, dikuasai dan dipelihara pemerintah.
 - b. Sawah berpengairan setengah teknis : Sawah berpengairan teknis tetapi pemerintah hanya menguasai bangunan penyadap untuk dapat mengatur dan mengukur pemasukan air, sedangkan jaringan selanjutnya tidak diukur dan dikuasai oleh pihak pemerintah.
 - c. Sawah berpengairan sederhana : Sawah yang memperoleh pengairan yang cara pembagian dan pembuangan airnya belum teratur, walaupun pemerintah sudah ikut membangun sebagian dari jaringan tersebut (misalnya biaya pembuatan bendungannya).
 - d. Sawah tadah hujan : Sawah yang pengairannya tergantung pada air hujan.

AGRICULTURE

- e. Sawah pasang surut : Sawah yang pengairannya tergantung pada air sungai yang dipengaruhi oleh pasang surutnya air laut.
 - f. Sawah lainnya : Sawah yang termasuk sawah lebak, polder dan lainnya.
5. Produksi padi mencakup padi sawah dan padi ladang. Data produksi padi dan palawija yang dikumpulkan dalam satuan gabah kering giling (padi), pipilan kering (jagung), umbi basah (ubi kayu dan ubi jalar) dan biji kering (kacang tanah dan kedelai).
 6. Kawasan Hutan adalah wilayah tertentu berupa hutan, yang ditunjuk dan atau ditetapkan oleh pemerintah untuk mempertahankan keberadaannya sebagai hutan tetap. Hal ini untuk menjamin kepastian hukum status kawasan hutan, letak batas dan luas suatu wilayah tertentu yang sudah ditunjuk menjadi kawasan hutan tetap.

Kawasan hutan Indonesia ditetapkan oleh Menteri Kehutanan dalam bentuk Surat Keputusan Menteri Kehutanan tentang Penunjukan Kawasan Hutan dan Perairan Provinsi. Penunjukan ini disusun berdasarkan hasil pemadu serasian antara Rencana Tata Ruang Wilayah Provinsi (RTRWP) dengan Tata Guna Hutan Kesepakatan (TGHK).

Penunjukan kawasan hutan mencakup kawasan perairan yang menjadi bagian dari Kawasan Suaka Alam (KSA) dan Kawasan Pelestarian Alam (KPA).

7. Kawasan Suaka Alam (KSA) adalah kawasan dengan ciri khas tertentu, baik di darat maupun di perairan. Fungsi pokoknya adalah sebagai kawasan pengawetan keanekaragaman tumbuhan dan satwa serta ekosistemnya. Selain itu juga berfungsi sebagai wilayah sistem penyangga kehidupan.
8. Kawasan Pelestarian Alam (KPA) adalah kawasan dengan ciri khas tertentu, baik di darat maupun perairan. Fungsi pokoknya adalah melindungi sistem penyangga kehidupan, mempertahankan keanekaragaman jenis tumbuhan dan satwa, serta memanfaatkan secara lestari sumber daya alam hayati dan ekosistemnya.

9. Berdasarkan Undang-Undang No. 41 Tahun 1999 tentang Kehutanan, kawasan hutan dibagi ke dalam kelompok Hutan Konservasi, Hutan Lindung, dan Hutan Produksi dengan pengertian sebagai berikut:
 - a. Hutan Konservasi : Kawasan hutan dengan ciri khas tertentu yang mempunyai fungsi pokok mempertahankan keanekaragaman tumbuhan dan satwa serta ekosistemnya.
 - b. Hutan Lindung : hutan yang mempunyai fungsi pokok melindungi sistem penyangga kehidupan yang mengatur tata air, mencegah banjir, mengendalikan erosi, mencegah intrusi air laut, dan memelihara kesuburan tanah.
 - c. Hutan Produksi : Kawasan hutan yang mempunyai fungsi pokok memproduksi hasil hutan. Hutan produksi terdiri dari Hutan Produksi Tetap (HP), Hutan Produksi Terbatas (HPT), dan Hutan Produksi yang dapat dikonversi.
10. Hutan konservasi terdiri dari :
 - a. Kawasan suaka alam :
 - i. Cagar Alam (CA) dan Suaka
 - ii. Margasatwa (SM)
 - b. Kawasan pelestarian alam : Taman Nasional (TN), Taman Hutan Raya (THR), dan Taman Wisata Alam (TWA)
 - c. Taman Buru
11. Taman Buru adalah kawasan hutan yang ditetapkan sebagai tempat wisata berburu.
12. Lahan Kritis adalah lahan yang telah sangat rusak karena kehilangan penutupan vegetasinya, sehingga kehilangan atau berkurang fungsinya sebagai penahan air, pengendali erosi, siklus hara, pengatur iklim mikro dan retensi karbon. Berdasarkan kondisi vegetasinya, kondisi lahan dapat diklasifikasikan sebagai sangat kritis, kritis, agak kritis, potensial kritis dan kondisi normal.
13. Semua data pertanian diperoleh dari dinas terkait.

AGRICULTURE

ULASAN

Areal pertanian di Kabupaten Lembata pada tahun 2018 terdiri dari 69 ha sawah, 14 349.20 ha tegal, dan 6 915.60 ladang. Luas panen padi sawah mencapai 82 ha (produksi 295.00 ton) sawah dan 6 306.00 ha (produksi 19 107.00 ton) pada padi ladang/tegal. Palawija di Kabupaten Lembata didominasi jagung dengan luas panen 13 163.00 ha (produksi 33 724.00 ton).

<https://lembatakab.bps.go.id>

AGRICULTURE

1. *In regency level, BPS conducts Agriculture Survey in cooperation with Regency Agricultural Service.*
2. *Basic data of food crops collected are total area harvested and productivity (production per hectare). Production of food crops is the multiplication of total area harvested and productivity.*
3. *Data of food crops consist of paddy and crops (maize, soybean, peanut, cassava and sweet potatoes).*
4. *Paddy field data collected regularly at the end of the year covers:*
 - a. *Technically irrigated paddy field : Paddy field watered by the irrigation that its inflow and outflow drain is separated simply in order to manage and measure water distribution easily. This kind of drain, in general, consists of main, secondary and tertiary drains. Main and Secondary drains including its construction are maintained by and under the authority of the government.*
 - b. *Semi-technical irrigated paddy, Paddy field with technical irrigation but the government merely owns and maintains the inflow drain to manage and to measure the water. Whereas, next parts of the technical irrigation are not controlled by government.*
 - c. *Traditionally irrigated paddyfield : Paddy field watered by the irrigation that its inflow and outflow drains have not been properly managed even though the government has involved in the construction of the drain (for instance funding the construction of the dam)*
 - d. *Rainfed paddy field : Paddy field which solely relies on rainfall.*
 - e. *Tidal change paddy field : Paddy field which relies on river's water that the river is affected by tidal change of the sea.*
 - f. *Other paddy fields : Including 'lebak' (natural swampy area) paddy field, polder and so on.*
5. *The production of paddy includes wetland and dry land paddies. Data of paddy production collected are in form of dried un-hulled paddy, dry seed*

AGRICULTURE

of maize, fresh tuber of cassava and sweetpotatoes and dry un-shelled soybean and peanut.

6. *Forest area is a specific territory of forest determined and or established by the government to maintain it as a permanent forest. The importance of this policy is to ensure its legitimation on forest area status, boundary and total area of a territory that has been established as permanent forest area. Forest area, in Indonesia, is established by Ministry of Forestry in the Decree of Ministry of Forestry on the Designation of Provincial Forest Area and Inland Water, Coastal and Marine Ecosystem. This designation is based on the result of the integration and harmonization of Provincial Spatial Planning (called RTRWP on Rencana Tata Ruang Wilayah Provinsi) and Land Forest Use by Consensus (called TGHK on Tata Guna Hutan Kesepakatan). The designation of forest area also includes aquatic areas that are parts of Nature Reserve and Nature Conservation areas.*
7. *Nature reserve is the area with specific characteristic both in land area and aquatic area. Its main function is to preserve the biodiversity of plants and animals as well as their ecosystem. Besides, it also serves as the area for life support system.*
8. *Nature Conservation Area is the area with specific characteristic of both in land area and aquatic areas. Its main function is to protect life support system, preserve the biodiversity of plants and animals and also to provide a sustainable utilization of natural resources and their ecosystem.*
9. *According to Forestry Act No. 41, 1999, forest area is divided into groups of Conservation Forest, Protection Forest, and Production Forest which are defined as follows:*
 - a. *Conservation Forest : Forest area with specific characteristic which main function is to preserve the biodiversity of plants and animals as well as their ecosystem.*
 - b. *Protection Forest : Forest area which main function is to protect life support system that manages hydrological system, prevents flood, controls erosion, prevents sea water intrusion, and to maintain soil fertility.*

- c. *Production Forest :*
 - d. *Forest area which function is to produce forest product. Production forest is classified into Permanent Production Forest, Limited Production Forest and Convertible Production Forest*
10. *Conservation forest is divided into :*
- a. *Nature reserve area : Strict Nature Reserve and Wildlife Reserve*
 - b. *Nature conservation area : National Park, Grand Forest Park, and Nature Recreation Park*
 - c. *Hunting Park*
11. *Hunting Park is forest area which is established as a recreational hunting area.*
12. *Critical Land refers to the area severely damaged due to the loss of its vegetation cover. This results in the loss or deficiency of soil's functions as water holding, erosion control, nutrient cycle, microclimate control, and carbon retention. According to vegetation condition, land condition is classified into severely critical, critical, relatively critical, potential to be critical, and normal condition.*
13. *All agriculture data are collected from related institutions.*

DESCRIPTION

Agricultural areas in Lembata Regency in 2018 consisted of 69 hectare(ha) of rice fields, 14 349.20 dry field, and 6 915.60 ha of shifting cultivation land. Rice harvested area reached 82 ha (production of 295.00 tons) of rice fields and 6 306.00 ha (production of 19 107.00 tons) dry fiels/shifting cultivation land. Crops in the district is dominated by corn with harvested area 13 163 ha (production 33 724.00 tons).

5.1 TANAMAN PANGAN/FOOD CROPS

Tabel 5.1.1 **Luas Lahan Sawah Menurut Kecamatan dan Jenis Pengairan di Kabupaten Lembata (hektar), 2018**
Table 5.1.1 **Area of Wetland by Subdistrict and Type of Irrigation in Lembata Regency (hectare), 2018**

	Kecamatan Subdistrict	Irigasi Irrigation	Non Irigasi Non Irrigation	Jumlah Total
	(1)	(2)	(3)	(4)
1	Nagawutung	4.00		4.00
2	Wulandoni			
3	Atadei			
4	Ile Ape			
5	Ile Ape Timur			
6	Lebatukan			
7	Nubatukan	50.00	8.00	58.00
8	Omesuri	7.00		7.00
9	Buyasuri			
	2018	61.00	8.00	69.00
	2017	74.00	8.00	82.00
	2016*	74.00	28.00	102.00

Sumber: Laporan statistik pertanian tanaman pangan, penggunaan lahan

Source: Statistic Report of Food Crops, land utilization

Keterangan : *) Angka Sementara

Tabel
Table 5.1.2

Luas Lahan Tegal/Kebun, Ladang/Huma, dan Lahan yang Sementara Tidak Diusahakan Menurut Kecamatan di Kabupaten Lembata (hektar), 2018
Area of Dry Field/Garden, Shifting Cultivation, Land and Temporarily Unused Land by Subdistrict in Lembata Regency (hectare), 2018

	Kecamatan Subdistrict	Tegal/Kebun Dry Field/Garden	Ladang/Huma Shifting Cultivation	Sementara Tidak Diusahakan Temporarily Unused
	(1)	(2)	(3)	(4)
1	Nagawutung	2 063.00	1 360.00	1 792.00
2	Wulandoni	1 552.00	452.00	3 212.00
3	Atadei	2 549.00	191.00	1 430.00
4	Ile Ape	1 444.00	58.00	194.00
5	Ile Ape Timur	1 042.00	542.00	183.50
6	Lebatukan	1 000.00	976.00	350.00
7	Nubatukan	1 788.00	1 619.00	1 723.00
8	Omesuri	1 884.20	1 601.60	1 858.20
9	Buyasuri	1 027.00	116.00	143.00
	2018	14 349.20	6 915.60	10 885.70
	2017	14 252.20	6 398.60	11 074.20
	2016*	14 559.20	6 091.60	11 054.20

Sumber: Laporan statistik pertanian tanaman pangan, penggunaan lahan

Source: Statistic Report of Food Crops, land utilization

Keterangan : *) Angka Sementara

AGRICULTURE

Tabel
Table 5.1.3

Luas Panen Padi Sawah dan Padi Ladang Menurut Kecamatan di Kabupaten Lembata (hektar), 2018
Harvested Area of Wetland and Dryland Paddy by Subdistrict in Lembata Regency (hektar), 2018

	Kecamatan Subdistrict	Padi Sawah Wetland Paddy	Padi Ladang Dryland Paddy
	(1)	(2)	(3)
1	Nagawutung	1.00	1 480.00
2	Wulandoni		1 015.00
3	Atadei		1 921.00
4	Ile Ape		5.00
5	Ile Ape Timur		30.00
6	Lebatukan	75.00	855.00
7	Nubatukan	6.00	663.00
8	Omesuri		176.00
9	Buyasuri		161.00
	2018	82.00	6 306.00
	2017	75.00	6 414.90
	2016*	118.00	5 211.00

Sumber: Dinas pertanian melalui laporan statistik pertanian tanaman pangan, padi

Source: Agriculture Departement through Statistic Report of Food Crops, paddy

Keterangan : *) Angka Sementara

Tabel 5.1.4 **Produksi Panen Padi Sawah dan Padi Ladang Menurut Kecamatan di Kabupaten Lembata (ton), 2018**
Table 5.1.4 **Harvested Production of Wetland and Dryland Paddy by Subdistrict in Lembata Regency (ton), 2018**

	Kecamatan Subdistrict	Padi Sawah Wetland Paddy	Padi Ladang Dryland Paddy
	(1)	(2)	(3)
1	Nagawutung		4 484.00
2	Wulandoni		3 075.00
3	Atadei		5 821.00
4	Ile Ape		15.00
5	Ile Ape Timur		91.00
6	Lebatukan		2 591.00
7	Nubatukan	280.00	2 009.00
8	Omesuri	15.00	533.00
9	Buyasuri		488.00
	2018	295.00	19 107.00
	2017	252.00	11 199.00
	2016*	508.03	7 335.99

Sumber: Dinas pertanian melalui laporan statistik pertanian tanaman pangan, padi

Source: Agriculture Departement through Statistic Report of Food Crops, paddy

Keterangan : *) Angka Sementara

AGRICULTURE

Tabel
Table 5.1.5

Luas Panen Jagung, Kedelai, Kacang Tanah, Kacang Hijau, Ubi Kayu, Ubi Jalar Menurut Kecamatan di Kabupaten Lembata (hektar), 2018
Harvested Area of Maize, Soybean, Peanut, Mungbean, Cassava, and Sweet Potato by Subdistrict in Lembata Regency (hectare), 2018

	Kecamatan Subdistrict	Jagung Maize	Kedelai Soybean	Kacang Tanah Peanut	Kacang Hijau Mungbean	Ubi Kayu Cassava	Ubi Jalar Sweet Potato
	(1)	(2)	(3)	(4)	(5)	(6)	(7)
1	Nagawutung	1 390.00				130.00	
2	Wulandoni	1 251.00		250.00	23.00	370.00	24.00
3	Atadei	2 105.00	10.00	245.00		570.00	15.00
4	Ile Ape	1 841.00		231.00		128.00	90.00
5	Ile Ape Timur	835.00	80.00	8.00		82.00	
6	Lebatukan	1 142.00	2.00	135.00		208.00	
7	Nubatukan	1 173.00	10.00	122.00		78.00	2.00
8	Omesuri	1 752.00		135.00	8.00	10.00	8.00
9	Buyasuri	1 674.00		175.00	35.00	10.00	
	2018*	#####	102.00	1 301.00	66.00	1 586.00	139.00
	2017	#####	272.00	1 316.00	240.00	1 125.00	173.00
	2016	9 135.00	441.00	420.00	145.00	1 595.00	95.00

Sumber: Dinas pertanian melalui laporan statistik pertanian tanaman pangan, palawija
Source: Agriculture Departement through Statistic Report of Food Crops, secondary crops
) Angka

Keterangan : Sementara

Tabel
Table 5.1.6

Produksi Panen Jagung, Kedelai, Kacang Tanah, Kacang Hijau, Ubi Kayu, Ubi Jalar Menurut Kecamatan di Kabupaten Lembata (ton), 2018
Harvested Produksi of Maize, Soybean, Peanut, Mungbean, Cassava, and Sweet Potato by Subdistrict in Lembata Regency (ton), 2018

	Kecamatan Subdistrict	Jagung Maize	Kedelai Soybean	Kacang Tanah Peanut	Kacang Hijau Mungbean	Ubi Kayu Cassava	Ubi Jalar Sweet Potato
	(1)	(2)	(3)	(4)	(5)	(6)	(7)
1	Nagawutung	3 561.00	9.19			1 827.00	
2	Wulandoni	3 205.00		246.00	2.00	5 201.00	148.00
3	Atadei	5 393.00		238.00		8 012.00	92.00
4	Ile Ape	4 717.00		224.00	3.00	1 799.00	554.00
5	Ile Ape Timur	2 139.00	145.07	8.00		1 153.00	
6	Lebatukan	2 926.00	4.40	130.00		2 924.00	
7	Nubatukan	3 005.00	10.99	118.00		1 094.00	12.00
8	Omesuri	4 489.00	18.79	128.00	6.00	141.00	49.00
9	Buyasuri	4 289.00	34.28	168.00	6.00	141.00	
	2018*	#####	222.72	#####	17.00	#####	855.00
	2017	#####	334.02	#####	149.00	#####	974.00
	2016	#####	256.27	#####	74.00	#####	858.00

Sumber: Dinas pertanian melalui laporan statistik pertanian tanaman pangan, palawija

Source: Agriculture Departement through Statistic Report of Food Crops, secondary crops

*) Angka

Keterangan : Sementara

5.2 HORTIKULTURA/HORTICULTURE

Tabel 5.2.1 **Luas Panen Tanaman Sayuran Menurut Kecamatan dan Jenis Sayuran di Kabupaten Lembata (hektar), 2018**
Table 5.2.1 **Harvested Area of Vegetables by Subdistrict and Kind of Plant in Lembata Regency (hectare), 2018**

	Kecamatan <i>Subdistrict</i>	Bawang Merah <i>Shallot</i>	Cabai <i>Chilli</i>	Kentang <i>Potato</i>	Kubis <i>Cabbage</i>	Petsai <i>Chinese Cabbage</i>
	(1)	(2)	(3)	(4)	(5)	(6)
1	Nagawutung	6.00				
2	Wulandoni	1.00				
3	Atadei	3.00	1.00			
4	Ile Ape	10.00				3.00
5	Ile Ape Timur					
6	Lebatukan					
7	Nubatukan	15.00	4.00			10.00
8	Omesuri	6.00	2.00			2.00
9	Buyasuri	1.00				
	2018*	42.00	7.00	0.00	0.00	15.00
	2017	10.00	88.00	0.00	2.00	15.00
	2016	14.00	41.00	0.00	1.00	24.00

Sumber: Dinas pertanian melalui survei pertanian hortikultura

Source: Agriculture departement through Agriculture survey for horticulture

Keterangan : *) Angka Sementara

Tabel 5.2.2 **Produksi Tanaman Sayuran Menurut Kecamatan dan Jenis Sayuran di Kabupaten Lembata (ton), 2018**
Table 5.2.2 **Production of Vegetables by Subdistrict and Kind of Plant in Lembata Regency (ton), 2018**

	Kecamatan Subdistrict	Bawang Merah Shallot	Cabai Chilli	Kentang Potato	Kubis Cabbage	Petsai Chinese Cabbage
	(1)	(2)	(3)	(4)	(5)	(6)
1	Nagawutung	2.5				
2	Wulandoni	5				
3	Atadei	16	0.2			
4	Ile Ape	26	1.1			2.90
5	Ile Ape Timur					
6	Lebatukan	20				
7	Nubatukan	54	13			4.40
8	Omesuri	55.5	2			13.80
9	Buyasuri	10				
	2018*	189.00	16.30	0.00	0.00	21.10
	2017	46.20	47.10	0.00	7.00	28.50
	2016	47.10	32.50	0.00	15.00	70.80

Sumber: Dinas pertanian melalui survei pertanian hortikultura

Source: Agriculture departement through Agriculture survey for horticulture

Tabel
Table 5.2.3

Produksi Buah-buahan Menurut Kecamatan dan Jenis Buah di Kabupaten Lembata (ton), 2018
Production of Fruits by Subdistrict and Kind of Fruit in Lembata Regency (ton), 2018

Kecamatan Subdistrict	Mangga Mango	Durian Durian	Jeruk Orange	Pisang Banana	Pepaya Papaya	Nanas Pine- apple	Alpukat Avocado
(1)	(2)	(3)	(4)	(5)	(6)	(7)	(8)
1 Nagawutung	150.00		12.00	300.00	347.00	8.00	25.00
2 Wulandoni	45.40			170.80	289.00	28.00	25.00
3 Atadei	105.00		5.10	165.00	373.00	23.00	106.00
4 Ile Ape	170.00			210.00	110.00	23.00	
5 Ile Ape Timur	150.00			200.00	50.00	21.00	
6 Lebatukan	185.00		20.00	453.00	53.10	10.00	14.00
7 Nubatukan	185.00			140.00	346.00	23.00	67.00
8 Omesuri	68.00		26.00	513.00	385.00	29.00	
9 Buyasuri	150.00			452.00	387.00	8.40	8.60
2018*	1 208.4	0.00	63.10	2 603.8	2 340.1	173.40	245.6
2017	1 269.4	0.00	449.8	499.8	4665.7	238.7	198.00
2016	900.4	0.00	162.10	4 727	4 335	239.10	267.9

Sumber: Dinas pertanian melalui survei pertanian hortikultura

Source: Agriculture departement through Agriculture survey for horticulture

Keterangan : *) Angka Sementara

5.3 PERKEBUNAN/ESTATE CROPS

Tabel
Table 5.3.1

Luas Tanaman Perkebunan Menurut Kecamatan dan Jenis Tanaman di Kabupaten Lembata (hektar), 2018
Planted Area of Estate Crops by Subdistrict and Kind of Crop in Lembata Regency (hectare), 2018

	Kecamatan Subdistrict	Karet Rubber	Kelapa Coconut	Kelapa Sawit Oil Palm	Kopi Coffee	Lada Pepper	Kakao Cocoa	Jambu Mete Cashew
	(1)	(2)	(3)	(4)	(5)	(6)	(7)	(8)
1	Nagawutung		469.00		375.00		110.00	1 451.00
2	Wulandoni		807.00		15.00		30.00	1 130.00
3	Atadei		1 510.00		14.00		83.00	655.00
4	Ile Ape		140.00					1 277.00
5	Ile Ape Timur		10.00					260.00
6	Lebatukan		1 008.00		87.00		231.00	1 554.00
7	Nubatukan		604.00		126.00		355.00	1 637.00
8	Omesuri		875.00		58.00		64.00	1 163.00
9	Buyasuri		680.00		33.00		41.00	966.00
	2018	0.00	#####	0.00	#####	0.00	914.00	10 093.00
	2017	0.00	#####	0.00	#####	0.00	914.00	9 847.00
	2016	0.00	#####	0.00	#####	0.00	910.00	9 098.00

Sumber: Dinas Pertanian dan Ketahanan Pangan Kabupaten Lembata

Source: Service of Agriculture and Forestry Lembata Regency

Tabel
Table 5.3.2

Produksi Tanaman Perkebunan Menurut Kecamatan dan Jenis Tanaman di Kabupaten Lembata (ton), 2018
Production of Estate Crops by Subdistrict and Kind of Crop in Lembata Regency (ton), 2018

	Kecamatan <i>Subdistrict</i>	Karet <i>Rubber</i>	Kelapa <i>Coconut</i>	Kelapa Sawit <i>Oil Palm</i>	Kopi <i>Coffee</i>	Lada <i>Pepper</i>	Kakao <i>Cocoa</i>	Jambu Mete <i>Cashew</i>
	(1)	(2)	(3)	(4)	(5)	(6)	(7)	(8)
1	Nagawutung		254.00		88.00		23.00	174.00
2	Wulandoni		193.00		5.70		5.20	172.00
3	Atadei		563.00		8.00		18.00	105.00
4	Ile Ape		10.00					152.00
5	Ile Ape Timur		4.00					18.00
6	Lebatukan		458.00		28.00		50.00	197.00
7	Nubatukan		386.00		24.00		43.20	171.00
8	Omesuri		563.00		24.00		19.20	394.00
9	Buyasuri		352.00		6.18		14.00	217.00
	2018	0.00	#####	0.00	183.88	0.00	172.60	#####
	2017	0.00	#####	0.00	177.08	0.00	173.29	#####
	2016	0.00	#####	0.00	161.70	0.00	159.40	#####

Sumber: Dinas Pertanian dan Ketahanan Pangan Kabupaten Lembata

Source: Service of Agriculture and Forestry Lembata Regency

5.4 PETERNAKAN/LIVESTOCK

Tabel 5.4.1 Populasi Ternak Menurut Kecamatan dan Jenis Ternak di Kabupaten Lembata (ekor), 2018
Table *Livestock Population by Subdistrict and Kind of Livestock in Lembata Regency (animals), 2018*

	Kecamatan <i>Subdistrict</i>	Sapi Perah <i>Dairy Cattle</i>	Sapi Potong <i>Beef Cattle</i>	Kerbau <i>Buffalo</i>	Kuda <i>Horse</i>	Kambing <i>Goat</i>	Domba <i>Sheep</i>	Babi <i>Pig</i>
	(1)	(2)	(3)	(4)	(5)	(6)	(7)	(8)
1	Nagawutung		563		8	2 205		3 497
2	Wulandoni		200		1	3 170		2 115
3	Atadei		6		49	2 919		14 747
4	Ile Ape		1 400		225	10 447		4 739
5	Ile Ape Timur		254		120	2 976		3 226
6	Lebatukan		927		24	1 577		3 610
7	Nubatukan		1 069		16	2 428		6 896
8	Omesuri		303		94	5 657		2 711
9	Buyasuri		130		926	9 367		4 570
	2018	0	4 852	0	1 463	#####	x	46 111
	2017	0	4 757	0	1 437	#####	1 463	44 372
	2016	0	4 619	0	1 411	#####	1 451	41 087

Sumber: Dinas Peternakan Kabupaten Lembata

Source: Services of Animal Husbandry Lembata Regency

Tabel 5.4.2 **Jumlah Ternak yang Dipotong Menurut Bulan dan Jenis Ternak di Kabupaten Lembata (ekor), 2018**
Table 5.4.2 **Livestock Slaughtered by Month and Kind of Livestock in Lembata Regency (animals), 2018**

Bulan	Month	Sapi Potong Beef Cattle	Kerbau Buffalo	Kuda Horse	Kambing Goat	Domba Sheep	Babi Pig
(1)		(2)	(3)	(4)	(5)	(6)	(7)
1	Januari / January	x	x	x	x	x	x
2	Februari / February	x	x	x	x	x	x
3	Maret / March	x	x	x	x	x	x
4	April / April	x	x	x	x	x	x
5	Mei / May	x	x	x	x	x	x
6	Juni / June	x	x	x	x	x	x
7	Juli / July	x	x	x	x	x	x
8	Agustus / August	x	x	x	x	x	x
9	September / September	x	x	x	x	x	x
10	Oktober / October	x	x	x	x	x	x
11	November / November	x	x	x	x	x	x
12	Desember / December	x	x	x	x	x	x
2018		589	x	x	12 223	412	24 899
2017		702	0	0	9 401	219	10 341
2016		680	0	0	10 539	73	11 793

Sumber: Dinas Peternakan Kabupaten Lembata

Source: Services of Animal Husbandry Lembata Regency

Keterangan :

r) : angka diperbaiki / revised figures

Tabel 5.4.3 **Populasi Unggas Menurut Kecamatan dan Jenis Unggas di Kabupaten Lembata (ekor), 2018**
Table 5.4.3 **Poultry Population by Subdistrict and Kind of Poultry in Lembata Regency (animals), 2018**

	Kecamatan Subdistrict	Ayam Kampung Native Chicken	Ayam Petelur Layer	Ayam Pedaging Broiler	Itik/Itik Manila Duck/Muscovy Duck
	(1)	(2)	(3)	(4)	(5)
1	Nagawutung	6 629		1 000	213
2	Wulandoni	12 169		400	43
3	Atadei	9 684	500	6 600	93
4	Ile Ape	16 419	1 378	1 076	571
5	Ile Ape Timur	3 564	720	4 800	24
6	Lebatukan	12 606		2 100	285
7	Nubatukan	12 417	1 100	101 611	957
8	Omesuri	24 862	571	173	171
9	Buyasuri	33 733		11 500	206
	2018	132 083	4 269	129 260	2 563
	2017	130 775	0	130 160	2 538
	2016	128 210	0	180 116	381

Sumber: Dinas Peternakan Kabupaten Lembata

Source: Service of Animal Husbandry Lembata Regency

5.5 PERIKANAN/FISHERY

Tabel 5.5.1 Jumlah Rumah Tangga Perikanan Tangkap Menurut Kecamatan dan Subsektor di Kabupaten Lembata, 2017 dan 2018
Table 5.5.1 *Number of Fish Capture Households by Subdistrict and Subsector in Lembata Regency, 2017 and 2018*

	Kecamatan Subdistrict	Perikanan Laut Marine Fisheries		Perairan Umum Inland Water		Jumlah Total	
		2017	2018	2017	2018	2017	2018
		(1)	(2)	(3)	(4)	(5)	(6)
1	Nagawutung	265	265	-	-	265	265
2	Wulandoni	335	335	-	-	335	335
3	Atadei	70	75	-	-	70	75
4	Ile Ape	269	288	-	-	269	288
5	Ile Ape Timur	129	129	-	-	129	129
6	Lebatukan	198	198	-	-	198	198
7	Nubatukan	329	329	-	-	329	329
8	Omesuri	283	268	-	-	283	268
9	Buyasuri	191	191	-	-	191	191
Lembata		2 069	2 078	0	0	2 069	2 078

Sumber: Dinas Perikanan Kabupaten Lembata

Source: Service of Fishery Lembata Regency

Tabel 5.5.2 **Jumlah Nelayan Menurut Kecamatan dan Jenis di Kabupaten Lembata, 2018**
Table 5.5.2 **Number of Fishers by Subdistrict and Type in Lembata Regency, 2018**

	Kecamatan <i>Subdistrict</i>	Jenis Nelayan <i>Type of Fisher</i>			Jumlah <i>Total</i>
		Penuh <i>Fulltime</i>	Sambilan <i>Parttime</i>		
			Utama <i>Main</i>	Tambahan <i>Additional</i>	
(1)	(2)	(3)	(4)	(5)	
1	Nagawutung	77	77	189	343
2	Wulandoni	227	94	156	477
3	Atadei	1	19	84	104
4	Ile Ape	67	180	98	345
5	Ile Ape Timur	12	74	84	170
6	Lebatukan	83	46	87	216
7	Nubatukan	486	49	15	550
8	Omesuri	128	82	80	290
9	Buyasuri	35	106	116	257
Lembata 2018		1 116	727	909	2 752
Lembata 2017		1 117	733	896	2 746
Lembata 2016		994	638	865	2 497

Sumber: Dinas Kelautan dan Perikanan Kabupaten Lembata

Source: Service of Fishery Lembata Regency

AGRICULTURE

Jumlah Alat Penangkap Ikan Menurut Kecamatan dan Jenis di Kabupaten Lembata, 2018

Tabel 5.5.3 Number of Fishing Tools by Subdistrict and Type in Lembata Regency, 2018

Kecamatan Subdistrict	Payang Seine	Pukat Cincin Purse Seine	Jaring Insang Gill Net	Pukat Pantai Beach Seine	Bagan Boat Lift Net	Pancing Rod	Perangkap Trap	Lainnya Others	Jumlah Total
(1)	(2)	(3)	(4)	(5)	(6)	(7)	(8)	(9)	(10)
1 Nagawutung	3	2	110			260	35	103	513
2 Wulandoni		4	110			385	19	42	560
3 Atadei			71			101	10	83	265
4 Ile Ape			249			218	13	80	560
5 Ile Ape Timur			137		1	165	15	142	460
6 Lebatukan	2	1	102		20	190	6	31	352
7 Nubatukan		40	163		2	366	10	3	584
8 Omesuri	3	4	154			279	5	43	488
9 Buyasuri			212			242	13	80	547
Lembata 2018	8	51	1 308	0	23	2 206	126	607	4 329
Lembata 2017	8	51	1 243	0	23	2 217	135	594	4 271
Lembata 2016	39	19	1095	23	23	1879	199	578	3855

Sumber: Dinas Kelautan dan Perikanan Kabupaten Lembata

Source: Service of Fishery Lembata Regency

Tabel 5.5.4 **Produksi Perikanan Tangkap Menurut Bulan dan Jenis di Kabupaten Lembata (ton), 2018**
Table 5.5.4 **Production of Fish Capture by Mounth and Type in Lembata Regency (ton), 2018**

	Bulan Month	Tuna Mata Besar	Tongkol	Selar	Cakalang	Layang	Tenggiri	Tembang
	(1)	(2)	(3)	(4)	(5)	(6)	(7)	(8)
1	Januari / January	35.8	41.8	41.4	30.3	34.5	38.5	82.1
2	Februari / February	32.4	38.1	30.8	28.6	32.2	22.9	70.3
3	Maret / March	29.8	39.9	35.9	43.1	35.5	29.5	75.2
4	April / April	25.3	41.6	40.8	44.4	50.3	32.8	60.5
5	Mei / May	12.7	45.5	42.3	42.6	56.3	44.9	55.3
6	Juni / June	8.9	49.9	45.6	41.9	45.2	48.5	48.8
7	Juli / July	3.2	49.3	50.7	45.7	46.9	49.3	42.3
8	Agustus / August	6.7	52.2	48.3	42.3	50.4	39.8	38.8
9	September / September	15.8	49.2	45.9	31.5	51.5	38.5	38.3
10	Oktober / October	26.4	46.1	50.8	36.1	50.3	32.2	48.5
11	November / November	45.6	39.8	45.3	38.5	41.9	27.8	60.1
12	Desember / December	48.3	33.9	35.5	34.1	40.8	24.9	67.9
	Lembata 2018	290.9	527.3	513.3	459.1	535.8	429.6	688.1
	Lembata 2017	211.2	485.3	501.8	593.4	655.4	455.1	675.9
	Lembata 2016	286.0	570.2	483.3	537.2	659.1	413.3	163.3

Sumber: Dinas Kelautan dan Perikanan Kabupaten Lembata

Source: Service of Fishery Lembata Regency

Tabel 5.5.5 Jumlah Perahu/Kapal Menurut Kecamatan dan Jenis Kapal di Kabupaten Lembata, 2018
Table *Number of Fishing Boats by Subdistrict and Type of Boat in Lembata Regency, 2018*

	Kecamatan <i>Subdistrict</i>	Perahu Tanpa Motor <i>Nonpowered Boat</i>	Perahu Motor Tempel <i>Outboard Motorboat</i>	Kapal Motor <i>Inboard Motorboat</i>
	(1)	(2)	(3)	(4)
1	Nagawutung	154	19	19
2	Wulandoni	117	48	13
3	Atadei	60	10	1
4	Ile Ape	188	44	37
5	Ile Ape Timur	76	20	20
6	Lebatukan	108	9	40
7	Nubatukan	54	106	156
8	Omesuri	155	102	21
9	Buyasuri	204	1	18
	2018	1 116	359	325
	2017	1 109	355	315
	2016	1 001	386	270
	2015	1 206	392	201

Sumber: Dinas Perikanan Kabupaten Lembata

Source: Service of Fishery Lembata Regency

Industri, Energi, dan Penggalian

Industry, Energy and Mining

Listrik Kabupaten Lembata memiliki trend yang cukup meningkat.
Pelanggan listrik Lembata paling banyak ada di kecamatan Nubatukan

Electricity in Lembata Regency has an increasing trend. Consumers of electricity here mostly comes from Nubatukan

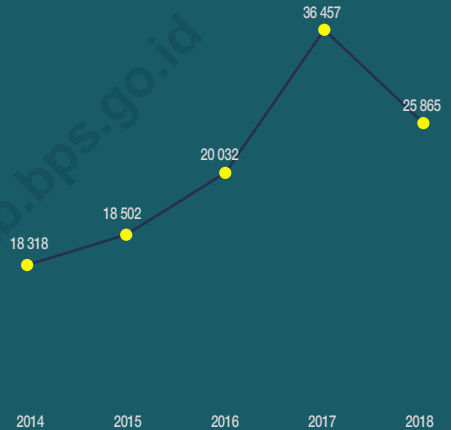

Distribusi Nilai Pelanggan PDAM

National Water Company's Consumers Value Distribution

Nilai Penghasilan yang dihasilkan dari Rumah Tangga untuk Konsumsi Air melalui PDAM di Kabupaten Lembata adalah Rp 1 739 020 500

Financial Values made by household's water consumption trough National Water Company in Lembata Regency is Rp 1 739 020 500



INDUSTRI, ENERGI, DAN PENGGALIAN

1. Berdasarkan jumlah pekerja, industri pengolahan dikelompokkan menjadi 4 golongan, yaitu :
 - a. Industri Besar : Perusahaan industri yang mempunyai pekerja 100 orang atau lebih;
 - b. Industri Sedang : Perusahaan industri yang mempunyai pekerja 20-99 orang
 - c. Industri Kecil : Perusahaan industri yang mempunyai pekerja 5-19 orang;
2. Data Statistik Pertambangan merupakan data sekunder dari Dinas Pertambangan. Pada publikasi ini, data pertambangan masih mencakup data penggalan batuan saja.
3. Kebutuhan tenaga listrik di Indonesia sebagian besar disuplai oleh Perusahaan Listrik Negara (PLN) dan sebagian lainnya oleh perusahaan bukan PLN yang meliputi perusahaan listrik yang dikelola oleh koperasi, pemerintah daerah dan swasta. Produksi listrik PLN terdiri dari listrik yang dibangkitkan dan dibeli dari luar PLN.

ULASAN

Dari sektor energi pada tahun 2018 : listrik PLN yang terpasang sebanyak 7.069 KW dengan produksi listrik sebanyak 24 090 321 KWh yang disalurkan kepada sekitar 25 865 pelanggan; air PDAM yang tersalurkan 747 706 meter kubik dari produksi air sebanyak 1.029.657,92 meter kubik ke 4 704 pelanggan rumah tangga maupun dinas.

INDUSTRY, ENERGY, AND MINING

1. According to the number of workers, manufacturing industry is categorized into four groups :
 - a. Large Scale Manufacturing : A manufacturing establishment employs 100 workers and over;
 - b. Medium Scale Manufacturing: A manufacturing establishment employs 20-99 workers;
 - c. Small Scale Manufacturing : manufacturing establishment employs 5-19 workers;
2. Mining Data are secondary data obtained from Mining Service In this publication, mining data only include data of rocklike quarrying.
3. In Indonesia, most of Electricity is supplied by State Electricity Company (PLN) while some are supplied by other companies including electricity company runs by cooperative, regional government and private. Electricity produced by PLN also includes electricity generated and purchased from companies other than PLN.

DESCRIPTION

From the energy sector in 2018: Installed capacity of electricity is 7069 KW with 24 090 321 KWh electricity produced and distributed to 25 865 customers; 747.706 meters cubic of water channeled from 1.029.657,92 meters cubic total water production to 4 704 of household and office customers.

6.1 INDUSTRI/INDUSTRY

Tabel 6.1.1 Banyaknya Perusahaan Sektor Industri Pengolahan Menurut Golongan Industri Dirinci per Kecamatan, 2018
Number of Manufacturing/Establishment by Industrial Category and District, 2018

Kecamatan Subdistrict	Jenis Perusahaan			Jumlah
	Industri Besar/Sedang	Industri Kecil	Industri Kerajinan Rumah Tangga	
(1)	(2)	(3)	(4)	(5)
01 Nagawutung			3	3
02 Wulandoni			2	2
03 Atadei				
04 Ile Ape				
05 Ile Ape Timur				
06 Lebatukan			1	1
07 Nubatukan			4	4
08 Omesuri			1	1
09 Buyasuri			1	1
Lembata	0	0	12	12

Sumber: Dinas Koperasi UKM, Perindustrian dan Perdagangan Kabupaten Lembata

Source:

6.2 ENERGI/ENERGY

Tabel 6.2.1
Table **Daya Terpasang, Produksi, dan Distribusi Listrik PT. PLN (Persero) pada Cabang/Ranting PLN di Kabupaten Lembata, 2013–2018**
Installed Capacity, Production, and Distribution of Electricity of State Electricity Company at Branch Level in Lembata Regency, 2013–2018

Tahun/Year	Daya Terpasang Installed Capacity (KW)	Produksi Listrik Production (KWh)	Listrik Terjual Electricity Sold (KWh)	Dipakai Sendiri Own Usage (KWh)	Susut/Hilang Shrunked (KWh)
(1)	(2)	(3)	(4)	(5)	(6)
2013	8 625	15 961 519	13 496 483	129 497	2 335 539
2014	10 293	16 282 383	14 939 990	685 243	657 150
2015	9 293	18 161 020	16 863 044	92 563	1 205 413
2016	7 605	20 340 637	18 663 000	-	1 608 000
2017	9 113	22 230 211	x	x	x
2018	7 069	24 090 321	22 666 481	113 894	1 277 484

Sumber: PT. PLN Lembata

Source: State Electrical Company of Lembata Regency

Keterangan :

x) : Data tidak tersedia

Tabel 6.2.2
Table Jumlah Pelanggan Listrik Menurut Kecamatan di
 Kabupaten Lembata, 2014–2018
*Number of Registered Electricity Costumers by Subdistrict
 in Lembata Regency, 2014–2018*

	Kecamatan Subdistrict	2014*	2015*	2016	2017	2018
	(1)	(2)	(3)	(4)	(5)	(6)
1	Nagawutung	x	x	1,259	15,017	2,100
2	Wulandoni	x	x	537	663	1,035
3	Atadei	x	x	90	x	
4	Ile Ape	x	x	2,355		3,095
5	Ile Ape Timur	x	x	1,290	3,839	1,559
6	Lebatukan	x	x	1,090	1,132	1,320
7	Nubatukan	x	x	8,390	9,542	10,089
8	Omesuri	x	x	2,707		3,343
9	Buyasuri	x	x	2,314	6,264	3,324
	Lembata	18 318	18 502	20 032	36 457	25 865

Sumber: PT. PLN Lembata

Source: State Electrical Company of Lembata Regency

*) Keterangan :

Banyaknya pelanggan yang mendaftar dan membeli listrik secara online menyebabkan tidak terdeteksinya data pelanggan per kecamatan.

Tabel 6.2.3 Jumlah Pelanggan dan Air yang Disalurkan Menurut Pelanggan di Kabupaten Lembata, 2018
Table 6.2.3 *Number of Customer and Distributed Clean Water by Type of Customers in Lembata Regency, 2018*

Pelanggan Customers	Pelanggan Customers	Air Disalurkan Distributed Water (m ³)	Nilai/Value (rupiah)
(1)	(2)	(3)	(4)
Sosial/Social	79	44407	175 078 500
Rumah Tangga/Household	4 511	676840	1739 020 500
Instansi Pemerintah Government Institution	62	19789	64 093 500
Niaga/Trade	50	6642	30 051 000
Industri/Industry Khusus/Exclusive	2	28	163 000
Jumlah/Total	4 704	747 706	2008 406 500

Tabel 6.2.4 Banyaknya Tenaga Air yang Diproduksi dan Penggunaannya di Kabupaten Lembata (m³), 2017-2018
Table 6.2.4 *Water Production and Selling in Lembata (m³), 2017-2018*

Keterangan	2017	2018
(1)	(2)	(3)
Tenaga air yang diproduksi	941113.08	1029657.92
Air yang dijual	651455.00	763821.00
Susut transmisi distribusi (selisih)	289658.08	265836.92

Sumber: Perusahaan Daerah Air Minum Kabupaten Lembata
Source: Local Water Supply Utility of Lembata Regency



118

Usaha memiliki izin SIUP yang diterbitkan oleh Pemerintah Kabupaten Lembata
businesses have Legal Permission to Operate in Lembata Regency

Pasar	Market	34
Toko	Store	31
Kios	Kiosk	271
Warung	Stall	

Sampai saat ini belum ada franchise mini market apapun di Kabupaten Lembata

To date, there are no franchise of convenience store in Lembata Regency

PERDAGANGAN

1. Pengelompokan jenis pedagang didasarkan pada besar modal :
 - a. Pedagang Besar : Pedagang dengan modal di atas Rp 10 milyar
 - b. Pedagang Menengah : Pedagang dengan modal antara Rp 500 juta - Rp 10 milyar.
 - c. Pedagang Kecil : Pedagang dengan modal di bawah Rp 500 juta.
2. Semua data perdagangan diperoleh dari dinas terkait.

ULASAN

Jumlah perusahaan di Kabupaten Lembata tahun 2018 yang memiliki izin sebanyak 187 usaha. Sementara itu, terdapat 378 pedagang mikro, 64 pedagang kecil, 13 pedagang menengah dan 10 pedagang besar yang terdaftar yang tersebar di 446 fasilitas sarana perdagangan (pasar, toko, kios, warung). Koperasi di Kabupaten Lembata sebanyak 95, 8 diantaranya adalah KUD.

TRADING

TRADING

1. *Grouping of traders based on the amount of capital :*

a. *Large Scale Merchant : Trader with capital above 10 billion rupiahs.*

b. *Medium Scale Merchant: Trader with capital between 500 million to 10 billion rupiahs.*

c. *Small Scale Merchant : Trader with capital below 500 million rupiahs.*

2. *All trading data are collected from related institutions.*

ULASAN

The number of companies in the Lembata Regency that have legal permission reached 187. Meanwhile, there are 378 micro traders, 64 small traders, 13 medium merchants and 10 wholesalers registered spread across 446 trade infrastructure facilities (markets, shops, kiosks, stalls). Cooperatives in the district reached 95 which 8 of them are Village Units (KUD).

Tabel 7.1 Jumlah Perusahaan Menurut Bentuk Badan Hukum di Kabupaten Lembata, 2015–2018
Table 7.1 *Number of Establishments by Type of Business Entity in Lembata Regency, 2015–2018*

Tipe Badan Hukum <i>Type of Business Entity</i>	2015	2016	2017	2018
(1)	(4)	(5)	(4)	(5)
Perseroan Terbatas	-	10	9	9
CV/Firma	49	48	50	35
Koperasi	1	-	-	6
Perorangan	54	54	46	113
Lainnya	-	-	23	11
Jumlah/Total	104	112	128	174

Sumber: Dinas Koperasi UKM, Perindustrian dan Perdagangan Kabupaten Lembata

Source: Services of Cooperatives and Small-Medium Enterprise, Industry and Trading

Tabel 7.2 Jumlah Pedagang Menurut Kecamatan di Kabupaten Lembata, 2018
Table 7.2 *Number of Merchants by Subdistrict in Lembata Regency, 2018*

Kecamatan <i>Subdistrict</i>	Pedagang Besar <i>Wholesaler</i>	Pedagang Menengah <i>Medium Trader</i>	Pedagang Kecil <i>Small Trader</i>	Pedagang Mikro <i>Trader</i>
(1)	(2)	(3)	(4)	(4)
1 Nagawutung				10
2 Wulandoni			3	15
3 Atadei				10
4 Ile Ape		2	3	12
5 Ile Ape Timur			1	13
6 Lebatukan			4	17
7 Nubatukan	8	9	47	259
8 Omesuri	2		3	21
9 Buyasuri		2	3	21
2018	10	13	64	378
2017	9	7	109	x

Sumber: Dinas Koperasi UKM, Perindustrian dan Perdagangan Kabupaten Lembata
Services of Cooperatives and Small-Medium Enterprise, Industry and Trading

Source:

Keterangan/Note : x = Data tidak tersedia

Tabel 7.3 **Jumlah Sarana Perdagangan Menurut Jenisnya di Kabupaten Lembata, 2014–2018**
Table 7.3 **Number of Trading Facilities by Type of Facility in Lembata Regency, 2014–2018**

Sarana Perdagangan Trading Facilities	2014	2015	2016	2017	2018
(1)	(3)	(4)	(5)	(6)	(6)
Pasar/Market	25	33	33	33	33
Toko/Store	5	10	9	6	31
Kios	23	36	47	43	378
Warung	2	3	7	1	4
Jumlah/Total	55	82	96	83	446

Sumber: **Dinas Koperasi UKM, Perindustrian dan Perdagangan Kabupaten Lembata**
 Source: *Services of Cooperatives and Small-Medium Enterprise, Industry and Trading*

Tabel
Table 7.4

Jumlah Koperasi Menurut Jenis Koperasi dan Kecamatan di Kabupaten Lembata, 2018
Number of Cooperatives by Type of Cooperative and Subdistrict in Lembata Regency, 2018

	Kecamatan Subdistrict	KUD	KPR	KOPKAR	Lainnya Other	Jumlah Total
	(1)	(2)	(3)	(4)	(5)	(6)
1	Nagawutung	1	0	0	4	5
2	Wulandoni	0	0	0	6	6
3	Atadei	1	2	0	1	4
4	Ile Ape	1	0	0	7	8
5	Ile Ape Timur	0	0	0	3	3
6	Lebatukan	1	0	0	7	8
7	Nubatukan	2	4	0	39	45
8	Omesuri	1	0	0	7	8
9	Buyasuri	1	0	0	7	8
	2018	8	6	0	81	95
	2017	8	6	0	81	95

Sumber: Dinas Koperasi UKM, Perindustrian dan Perdagangan Kabupaten Lembata
Source: Services of Cooperatives and Small-Medium Enterprise, Industry and Trading

Tabel 7.5 Jumlah Penerbitan SIUP Berdasarkan Jenis Usaha di Kabupaten Lembata hingga 2018
Table 7.5 *Number of Bussiness Permission Released in Lembata Regency until 2018*

	Kecamatan <i>Subdistrict</i>	PT	CV	Toko <i>Store</i>	Kios/ UD	Warung <i>Shop</i>	Lainnya <i>Others</i>
	(1)	(2)	(3)	(4)	(5)	(6)	(7)
1	Nagawutung						
2	Wulandoni				2		1
3	Atadei				1		
4	Ile Ape	1	6		2		
5	Ile Ape Timur	1					
6	Lebatukan		3		2		2
7	Nubatukan	12	21	9	82	6	6
8	Omesuri	1	2		14		1
9	Buyasuri			2	9		1
	2018	15	32	11	112	6	11
	2017	9	50	6	43	1	25

Sumber: Dinas Koperasi UKM, Perindustrian dan Perdagangan Kabupaten Lembata
Source: Services of Cooperatives and Small-Medium Enterprise, Industry and Trading

Hotel dan Pariwisata

Hotels and Tourism



Terdapat **6** Hotel di Kabupaten Lembata
dengan **141** Kamar dan **370**
Kapasitas pengunjung.

*There are 6 hotels in Lembata Regency
in those Hotels there are 141 rooms with 370 total Capacity*

TRIVIA

Data Turis Kabupaten Lembata tahun 2018 Belum dapat ditampilkan

Lembata Regency's 2018's tourism data is still on Process

Pemerintah Kabupaten Lembata ingin menggunakan turisme sebagai lini utama pembangunannya.
Hal ini dicapai dengan mengadakan beberapa festival.

Festival yang paling terkenal sekarang adalah Festival Tiga Gunung

Lembata Regency's Office is trying to use tourism as the center of their development actions.

They tries to achieve this goal by doing a couple of Festivals around the year.

Most famous one of those are The Three Mountains Festival.

PARIWISATA

1. Akomodasi ialah suatu usaha yang menggunakan satu atau sebagian bangunan yang disediakan secara khusus kepada setiap orang untuk menginap, makan, memperoleh pelayanan dan fasilitas lainnya dengan pembayaran. Akomodasi dibedakan atas hotel dan akomodasi lainnya. Ciri khusus hotel adalah mempunyai restoran yang berada di bawah manajemen hotel tersebut. Hotel berbintang adalah hotel yang telah memenuhi persyaratan yang telah ditentukan seperti persyaratan fisik, bentuk pelayanan yang diberikan, kualifikasi tenaga kerja, jumlah kamar dan lainnya. Sedangkan hotel tidak berbintang yaitu hotel yang tidak memenuhi persyaratan yang telah ditentukan.
2. Rumah makan/restoran adalah usaha komersil yang menyediakan jasa pelayanan makanan dan minuman yang bertempat di sebagian atau seluruh bangunan permanen, dilengkapi peralatan untuk proses pembuatan, penyimpanan dan penjualan makanan dan minuman bagi umum.
3. Wisatawan (turis) adalah setiap pengunjung yang mengunjungi suatu negara/wilayah di luar tempat tinggalnya, didorong oleh satu atau beberapa keperluan tanpa bermaksud memperoleh penghasilan di tempat yang dikunjungi dan lama kunjungan paling sedikit 24 jam tetapi tidak lebih dari satu tahun.

ULASAN

Kabupaten Lembata memiliki 6 hotel non-bintang pada tahun 2018, yang mana keseluruhannya dapat menampung turis sebanyak 370 orang (jumlah keseluruhan kapasitas kamar yang dapat digunakan). Kapasitas turis tersebut dibagi dalam 141 kamar di 6 hotel yang ada di Kabupaten Lembata

TOURISM

PARIWISATA

- 1. An accommodation is an establishment using a whole or a part of building for any person who is charged for lodging, food, services as well as other related facilities. Accommodation is divided into hotel and other accommodations. Specific characteristic of hotel is providing restaurant under hotel's management. A classified hotel is an accommodation that has met particular requirements such as physical requirements, service provided, employees' qualification, number of rooms available and so on. Whereas, a non-classified hotel is an accommodation that has not met those requirements.*
- 2. Restaurant is a business to provide eating and drinking services in a whole or a part of permanent building utilizing tools for cooking, storing, and selling food and drink processes for anyone.*
- 3. A tourist is any person visiting a country/place other than his/her usual place of residence for any reason other than earning income from the country/place visited, and the length of stay is at least 24 hours, yet no more than one year.*

ULASAN

Lembata Regency has 6 non-star hotels in 2018 in which could house 370 people (sum of capacity of all these hotels). This capacity is divided into 141 rooms spread through 6 hotels in Lembata Regency

Tabel 8.1 **Jumlah Hotel Menurut Klasifikasi di Kabupaten Lembata, 2013–2018**
Table 8.1 **Number of Hotel by Classification in Lembata Regency, 2013–2018**

Tahun Year	Hotel/Hotels						Non- Bintang Non-Star
	Bintang 1 Star	Bintang 2 Star	Bintang 3 Star	Bintang 4 Star	Bintang 5 Star		
	(1)	(2)	(3)	(4)	(5)	(6)	
2013	-	-	-	-	-	-	5
2014	-	-	-	-	-	-	5
2015	-	-	-	-	-	-	5
2016	-	-	-	-	-	-	6
2017	-	-	-	-	-	-	6
2018	-	-	-	-	-	-	6

Sumber: Survei Perusahaan/Usaha Jasa Akomodasi

Source: Accommodation Services Establishment Survey

Tabel 8.2 Kapasitas dan Jumlah Pekerja Hotel dan Akomodasi Lainnya Menurut Hotel di Kabupaten Lembata, 2018
Table 8.2 *Capacity and Number of Hotel and Other Accomodations by Hotel in Lembata Regency, 2018*

Tahun Year	Fasilitas/Facilitiess			Jumlah Pekerja Workers
	Kamar Rooms	Tempat Tidur Beds	Kapasitas Hotel Hotel Capacity	
(1)	(2)	(3)	(4)	(5)
2015	135	204	324	48
2016	167	261	348	46
2017	165	234	322	45
2018	141	244	370	49

Sumber: Survei Perusahaan/Usaha Jasa Akomodasi
 Source: Accommodation Services Establishment Survey

Transportasi dan Komunikasi

Transportation and Communication

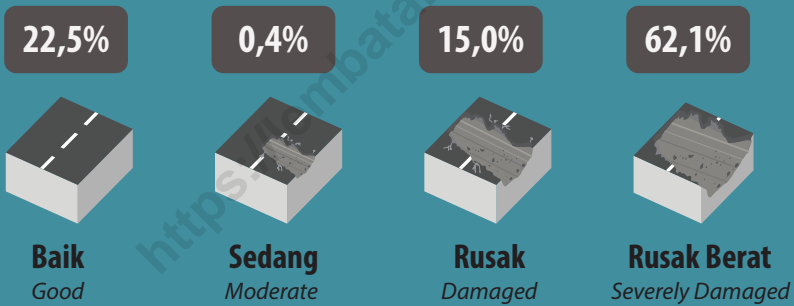

Kondisi Jalan di Lembata

Road Condition in Lembata Regency

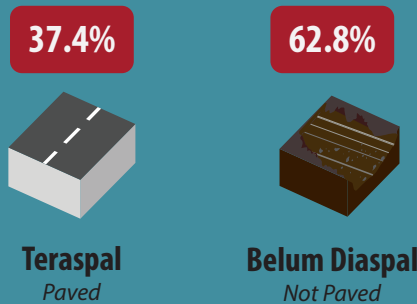

TRANSPORTASI DAN KOMUNIKASI

1. Data pengangkutan dan komunikasi meliputi :
 - a. Panjang Jalan
 - b. Angkutan Darat
 - c. Angkutan Udara
 - d. Angkutan Laut
 - e. Pos dan Telekomunikasi
2. Kendaraan Bermotor adalah kendaraan yang digerakkan oleh peralatan teknik yang ada pada kendaraan itu. Biasanya digunakan untuk angkutan orang dan atau barang di atas jalan raya selain kendaraan yang berjalan di atas rel. Kendaraan bermotor yang dicatat adalah semua jenis kendaraan kecuali milik TNI/Polri dan Korps Diplomatik.
3. Jalan adalah jalan dalam bentuk apapun yang terbuka untuk lalu lintas kendaraan umum. Data yang disajikan dalam publikasi ini adalah semua jalan di Indonesia baik di bawah wewenang pemerintah pusat maupun daerah baik provinsi maupun kabupaten.
4. Sumber data pengangkutan dan komunikasi berasal dari masing-masing instansi terkait dan dikumpulkan oleh Badan Pusat Statistik (BPS) setiap tahun.
5. Kantor Pos adalah pemberi layanan pengiriman barang, surat, uang, dan sebagainya dari suatu tempat ke tempat lain. Pengguna pelayanan biasanya diharuskan menempel perangko yang cukup pada sampul surat, kartu pos dan membayar sejumlah uang untuk pelayanan pos wesel, paket dan sebagainya.
6. Telekomunikasi adalah setiap pemancaran, pengiriman dan atau penerimaan segala bentuk informasi dalam bentuk tanda-tanda, isyarat, tulisan, gambar, suara dan bunyi melalui sistem kawat, optik, radio atau sistem elektromagnetik lainnya.

ULASAN

Data Kantor Pos Lewoleba mencatat jumlah surat yang melalui kantor pos dan giro adalah 8 710 surat (termasuk paket). Sedangkan data PT Telkom belum dapat dirili sampai saat ini karena dalam fase reformasi dan perbaikan data yang ada.

<https://lembatakab.bps.go.id>

TRANSPORTASI DAN KOMUNIKASI

1. *Data of transportation and communication cover :*
 - a. *Length of Road*
 - b. *Land Transportation*
 - c. *Air Transportation*
 - d. *Sea Transportation*
 - e. *Postal Service and Telecommunication*
2. *Motor Vehicles are any types of vehicles motorized by machine in those vehicles. They are usually utilized to carry people and goods on road other than those vehicles moving on railway. All types of vehicles are recorded except those belong to Indonesia Army Force, Indonesian State Police and Diplomatic Corps.*
3. *Road is any type of road for all types of transportation. Data of road covers all roads in Indonesia under the authority of central, provincial and regional governments.*
4. *Data of transportation and communication are collected from related institutions and annually compiled by BPS-Statistics Indonesia (BPS).*
5. *Post Office is an institutions dealing with the delivery of goods, letters, money and so on from one place to another place. Costumers arecommonly charged by putting stamp on the envelope, post card and also charged by some amount of money for money order, post package and so on.*
6. *Telecommunication includes all transmitting, delivering and; or receiving all types of information such as signal, signification, transcription, image, sound and voice through wire, optic, and radio systems or other electromagnetic systems.*

DESCRIPTION

Collected from Postal Services Ofiice in Lewoleba, there are 8 710 mails (including package) being delivered trough their services. Meanwhile PT Telkom is undergoing all internal revolution to manage their data and information. That being said PT Telkom's information is still being kept and can't be released to public trough this documentation

9.1 TRANSPORTASI/TRANSPORTATION

Tabel 9.1.1 Panjang Jalan Menurut Kecamatan dan Pemerintahan yang Berwenang Mengelolanya di Kabupaten Lembata (km), 2018
Table 9.1.1 Length of Roads by Subdistrict and Level of Government Authority in Lembata Regency (km), 2018

Kecamatan Subdistrict	Pemerintahan yang Berwenang Mengelola Level of Government Authority			
	Negara State	Provinsi Province	Kabupaten/Kota Regency/City	Jumlah Total
(1)	(2)	(3)		(5)
1 Nagawutung	-	-	72.46	72.46
2 Wulandoni	-	-	61.19	61.20
3 Atadei	-	-	79.62	79.62
4 Ile Ape	-	-	59.12	59.12
5 Ile Ape Timur	-	-	12.27	12.27
6 Lebatukan	22.50	-	98.51	121.01
7 Nubatukan	20.00	-	121.44	141.44
8 Omesuri	21.00	11.00	19.92	51.92
9 Buyasuri	-	10.00	52.52	62.52
2018	63.50	21.00	577.03	661.54
2015	63.50	21.00	596.54	681.04

Sumber: Dinas Pekerjaan Umum Kabupaten Lembata

Source: Public Works Service of Lembata Regency

Tabel 9.1.2 **Panjang Jalan Menurut Kecamatan dan Jenis Permukaan Jalan di Kabupaten Lembata (km), 2018**
Table 9.1.2 **Length of Roads by Subdistrict and Type of Road Surface in Lembata Regency (km), 2018**

Jenis Permukaan Jalan <i>Type of Road Surface</i>	Jenis Permukaan Jalan/ <i>Type of Road Surface</i>		
	2016	2017	2018
(1)	(3)	(3)	(3)
1 Aspal / <i>Pavement</i>	207.65	155.06	216.11
2 Tidak Diaspal / <i>Not Paved</i>	431.40	421.97	360.92
3 Lainnya / <i>Other</i>	-	0.00	0.00
Jumlah	639.05	577.03	577.03

Sumber: Dinas Pekerjaan Umum Kabupaten Lembata

Source: Public Works Service of Lembata Regency

TRANSPORTATION AND COMMUNICATION

Tabel 9.1.3 **Panjang Jalan Menurut Kecamatan dan Kondisi Jalan di Kabupaten Lembata (km), 2018**
Table *Length of Roads by Subdistrict and Road Condition in Lembata Regency (km), 2018*

Kondisi Jalan Road Condition	Tahun / Year			
	2015	2016	2017	2018
(1)	(4)	(5)	(5)	(6)
1 Baik / Good	134.68	152.12	110.9	129.93
2 Sedang / Moderate	1.5	1.5	0	2.59
3 Rusak / Damaged	94.83	86.53	89.91	86.29
4 Rusak Berat / Severely Damaged	367.09	349.09	376.22	358.22

Sumber: Dinas Pekerjaan Umum Kabupaten Lembata

Source: Public Works Service of Lembata Regency

Keterangan :

*) : Data tahun 2014 kondisi jalan baik dan sedang digabung

Tabel 9.1.4 Jumlah Kendaraan Bermotor Menurut Kecamatan dan Jenis Kendaraan di Kabupaten Lembata, 2018
Table 9.1.4 *Number of Motor Vehicles by Subdistrict and Type of Vehicle in Lembata Regency, 2018*

	Kecamatan Subdistrict	Jenis Kendaraan/Type of Vehicle				
		Mobil Penumpang Passenger Cars	Bus Buses	Truk Trucks	Kendaraan Khusus Special Vehicles	Sepeda Motor Motorcycles
	(1)	(2)	(3)	(4)	(5)	(6)
1	Nagawutung	x	x	x	x	x
2	Wulandoni	x	x	x	x	x
3	Atadei	x	x	x	x	x
4	Ile Ape	x	x	x	x	x
5	Ile Ape Timur	x	x	x	x	x
6	Lebatukan	x	x	x	x	x
7	Nubatukan	x	x	x	x	x
8	Omesuri	x	x	x	x	x
9	Buyasuri	x	x	x	x	x
	2018	x	x	x	x	x
	2017	345	36	828	2	16 347

Sumber: UPT Pendapatan, Pengelolaan Keuangan dan Aset Daerah

Source: Technical Revenue Unit, Financial Management and Regional Assets

Tabel 9.1.5 Jumlah Kunjungan Kapal di Pelabuhan Laut Lewoleba Dirinci per Pelayaran, 2018
Table *Number of Ship Visit via Lewoleba Harbour, 2018*

Bulan Month	Jenis Pelayaran/Type of Shipping							Kargo Cargo
	Dalam Negeri (Pelni) Domestic	Lokal (Pelra Antar Pulau) Local	Rakyat Nusantara Folk	Perintis Pioneer	Feri/Ro-Ro Ferry	Perikanan Fishing		
(1)	(2)	(3)	(4)	(5)	(6)	(7)	(8)	
1	Januari	19	271	13	4	16	62	4
2	Februari	10	120	21	5	13	48	2
3	Maret	6	149	10	5	15	41	5
4	April	7	158	23	7	13	16	9
5	Mei	5	210	24	5	18	0	10
6	Juni	13	204	15	8	22	1	6
7	Juli	10	176	25	5	31	0	11
8	Agustus	11	163	24	7	20	0	8
9	September	10	133	30	6	18	0	19
10	Oktober	11	192	15	7	15	5	11
11	Nvember	10	214	25	6	16	57	9
12	Desember	12	204	17	6	14	26	6
2018		124	2 194	242	71	211	256	100
2017		136	1 533	312	80	191	94	*

Sumber: Hasil Oahan Laporan Bulanan Kunjungan Kapal, Barang dan Penumpang di Pelabuhan Lewoleba, 2018

Source: Result Report Monthly Visiting Sheep, Goods and Passengers on Lewoleba Harbour Authorities

Tabel
Table 9.1.6

**Jumlah Penumpang Datang dan Berangkat di Pelabuhan Laut
Lewoleba Dirinci per Pelayaran, 2018**
**Number of Passengers Arrivals and Departures via Lewoleba
Harbour, 2018**

Bulan Month		Jenis Pelayaran/Type of Shipping						
		Datang (Turun)/Arrival						
		Dalam Negeri (Pelni) Domestic	Lokal (Pelra Antar Pulau) Local	Rakyat Nusantara Folk	Perintis Pioneer	Feri/Ro-Ro Ferry	Perikanan Fishing	Kargo Cargo
(1)	(2)	(3)	(4)	(5)	(6)	(7)	(8)	
1	Januari	5 276	6 140	-	0	278	-	-
2	Februari	2 040	2 910	-	0	198	-	-
3	Maret	1 736	3 265	-	8	157	-	-
4	April	1 317	4 250	-	43	130	-	-
5	Mei	1 901	4 591	-	1	372	-	-
6	Juni	6 194	4 975	-	13	973	-	-
7	Juli	5 270	7 994	-	108	1 707	-	-
8	Agustus	2 899	9 752	-	51	815	-	-
9	September	2 106	8 894	-	115	1 047	-	-
10	Oktober	2 048	6 186	-	28	245	-	-
11	November	2 999	6 387	-	52	686	-	-
12	Desember	5 776	6 104	-	18	240	-	-
2018		39 562	71448	0	437	6 848	0	0
2017		29 122	34856	25	111	8 262	0	0
2016		27 589	49557	0	25	19475	0	0

Sumber: Hasil Olahan Laporan Bulanan Kunjungan Kapal, Barang dan Penumpang di Pelabuhan Lewoleba, 2018

Source: Result Report Monthly Visiting Sheep, Gods and Passengers on Lewoleba Harbour Authorities

TRANSPORTATION AND COMMUNICATION

Lanjutan Tabel/Continued Table 9.1.6

		<i>Jenis Pelayaran/Type of Shipping</i>						
		<i>Berangkat (Naik)/Departures</i>						
<i>Bulan Month</i>		<i>Dalam Negeri (Pelni) Domestic</i>	<i>Lokal (Pelra Antar Pulau) Local</i>	<i>Rakyat Nusantara dan Kargo Folk</i>	<i>Perintis Pioneer</i>	<i>Feri/Ro- Ro Ferry</i>	<i>Perikanan Fishing</i>	<i>Kargo Cargo</i>
(1)		(9)	(10)	(11)	(12)	(13)	(14)	(15)
1	Januari	3 989	5 595	-	0	231	-	-
2	Februari	1 872	3 200	-	21	87	-	-
3	Maret	1 023	3 615	-	9	213	-	-
4	April	1 273	3 608	-	40	243	-	-
5	Mei	3 461	3 937	-	11	446	-	-
6	Juni	3 916	5 127	-	0	959	-	-
7	Juli	3 020	4 811	-	5	1 070	-	-
8	Agustus	2 217	5 807	-	19	513	-	-
9	September	2 036	5 358	-	24	857	-	-
10	Oktober	1 967	2 813	-	28	321	-	-
11	Nvember	1 981	4 060	-	10	273	-	-
12	Desember	2 579	5 647	-	4	113	-	-
2018		29334	53578	0	171	5326	0	0
2017		26523	33704	25	160	7298	0	0
2016		26415	54655	0	40	17390	0	0

Sumber: Hasil Olahan Laporan Bulanan Kunjungan Kapal, Barang dan Penumpang di Pelabuhan Lewoleba, 2018

Source: Result Report Monthly Visiting Sheep, Gods and Passengers on Lewoleba Harbour Authorities

Tabel 9.1.7
Table Jumlah Barang yang Bongkar dan Muat di Pelabuhan Laut
 Lewoleba Dirinci per Pelayaran (ton/m3), 2018
 Number of Loaded and Unloaded Cargo via Lewoleba
 Harbour (ton/m3), 2018

		<i>Jenis Pelayaran/Type of Shipping</i>						
		<i>Bongkar/Unaded</i>						
<i>Bulan Month</i>	<i>Dalam Negeri (Pelni) Domestic</i>	<i>Lokal (Pelra Antar Pulau) Local</i>	<i>Rakyat Nusantara Folk</i>	<i>Perintis Pioneer</i>	<i>Feri/RoRo Ferry</i>	<i>Perikanan Fishing</i>	<i>Kargo Cargo</i>	
(1)	(2)	(3)	(4)	(5)	(6)	(7)	(8)	
1 Januari	-	1 910	399	40	53	5 326	316	
2 Februari	-	986	2 469	-	-	958	1 080	
3 Maret	-	962	1 263	5	-	743	15 955	
4 April	-	821	1 565	-	-	387	674176	
5 Mei	-	1 058	858	-	-	0	4 011	
6 Juni	-	1 334	829	15	87	24	4 541	
7 Juli	-	1 018	1 398	2	-	0	1 613	
8 Agustus	-	897	4 273	-	-	0	2 518	
9 September	-	732	1 952	-	-	0	4 662	
10 Oktober	-	549	1 081	-	-	59	2 983	
11 November	-	633	1 142	-	-	923	675	
12 Desember	-	1 435	942	-	-	507	1 713	
2018	-	12335	18 171	62	140	8 927	714243	
2017	22309	10004	24227	8351	506	0	*	
2016	26901	28524	15768	310	4 261	0	*	

Sumber: Hasil Oahan Laporan Bulanan Kunjungan Kapal, Barang dan Penumpang di Pelabuhan Lewoleba, 2018

Source: Result Report Monthly Visiting Sheep, Gods and Passengers on Lewoleba Harbour Authorities

TRANSPORTATION AND COMMUNICATION

Lanjutan Tabel/Continued Table 9.1.7

Bulan Month		Jenis Pelayaran/Type of Shipping						
		Muat/Loaded						
		Dalam Negeri (Pelni) Domestic	Lokal (Pelra Antar Pulau) Local	Rakyat Nusantara Folk	Perintis Pioneer	Feri/RoRo Ferry	Perikanan Fishing	Kargo Cargo
(1)	(9)	(10)	(11)	(12)	(13)	(14)	(15)	
1	Januari	-	868	89	-	-	-	22
2	Februari	-	786	30	-	-	-	-
3	Maret	-	872	1 466	1	-	-	511
4	April	-	705	94	-	-	-	312
5	Mei	-	889	235	-	-	-	233
6	Juni	-	1 053	33	-	-	-	35
7	Juli	-	995	66	-	-	-	215
8	Agustus	-	685	162	-	-	-	286
9	September	-	462	369	-	-	-	224
10	Oktober	-	379	1 325	-	-	-	541
11	Nvember	-	581	337	-	-	-	0
12	Desember	-	956	105	-	-	-	172
2018		-	9 231	4 311	1	-	-	2551
2017		17677	3 584	4 878	477	455	267	*
2016		2598	11084	1 108	6	3 467	306	*

Sumber: Hasil Oahan Laporan Bulanan Kunjungan Kapal, Barang dan Penumpang di Pelabuhan Lewoleba, 2018

Source: Result Report Monthly Visiting Sheep, Gods and Passengers on Lewoleba Harbour Authorities

Tabel 9.1.8 Jumlah Kunjungan Pesawat di Bandara Wunopito, Lewoleba, 2018
Table *Number of Plane Visit via Wunopito Airport, Lewoleba, 2018*

	Bulan <i>Month</i>	Jenis Penerbangan/ <i>Type of Flight</i>	
		Datang <i>Arrival</i>	Berangkat <i>Depatures</i>
	(1)	(2)	(3)
1	Januari	37	37
2	Februari	26	26
3	Maret	35	35
4	April	29	29
5	Mei	37	37
6	Juni	43	43
7	Juli	49	49
8	Agustus	49	49
9	September	48	48
10	Oktober	37	37
11	November	30	30
12	Desember	31	31
	2018	451	451
	2017	549	549
	2016	559	559
	2015	624	624
	2014	552	552

Sumber: Hasil Oahan Laporan Bulanan Kunjungan Kapal, Barang dan Penumpang di Pelabuhan Lewoleba, 2018

Source: Result Report Monthly Visiting Sheep, Gods and Passengers on Lewoleba Harbour Authorities

Tabel 9.1.9 Jumlah Penumpang Pesawat di Bandara Wunopito Menurut Jenis Penerbangan, Lewoleba, 2018
Table 9.1.9 Number of Plane Passengers via Wunopito Airport by Flight, Lewoleba, 2018

Bulan Month		Jenis Penerbangan/Type of Flight					
		Datang/Arrivals			Berangkat/Departures		
		Dewasa Adult	Anak Child	Bayi Baby	Dewasa Adult	Anak Child	Bayi Baby
(1)	(2)	(4)	(5)	(6)	(7)	(8)	
1	Januari	820			752		
2	Februari	313			372		
3	Maret	697			676		
4	April	1 260			1 223		
5	Mei	1 313			1 466		
6	Juni	1 242			1 620		
7	Juli	1 981			1 929		
8	Agustus	1 714			1 712		
9	September	1 637			1 630		
10	Oktober	1 367			1 362		
11	November	1 189			1 327		
12	Desember	1 219			1 390		
2018		14 752	x	x	15 459	x	x
2017		13 197	200	175	13 452	236	139

Sumber: Hasil Olahan Laporan Bulanan Kunjungan Kapal, Barang dan Penumpang di Pelabuhan Lewoleba, 2017

Source: Result Report Monthly Visiting Sheep, Gods and Passengers on Lewoleba Harbour Authorities

TRANSPORTASI DAN KOMUNIKASI

Tabel
Table 9.1.10

Jumlah Barang yang Diangkut Pesawat di Bandara Wunopito, Lewoleba Menurut Jenis Penerbangan (kg), 2018
Number of Plane Carriages via Wunopito Airport (kg), Lewoleba by Flight, Lewoleba, 2018

Bulan Month		Jenis Penerbangan/Type of Flight			
		Datang/Arrivals		Berangkat/Departures	
		Bagasi Bagage	Kargo Cargo	Bagasi Bagage	Kargo Cargo
(1)	(2)	(4)	(5)	(6)	
1	Januari	5 654	2 889	4 809	288
2	Februari	628	3 295	91	628
3	Maret	5 119	899	3 857	845
4	April	8 796	3 812	7 236	262
5	Mei	9 192	3 194	8 038	311
6	Juni	9 720	4 270	9 707	200
7	Juli	14 231	4 710	11 181	502
8	Agustus	13 098	4 081	9 471	720
9	September	12 728	3 636	10 415	310
10	Oktober	9 275	4 027	7 335	161
11	November	3 032	6 210	315	10 164
12	Desember	10 870	3 386	6 848	314
2018		102 343	44 409	79 303	14 705
2017		100 313	33 677	79 473	5 792

Sumber: Hasil Oahan Laporan Bulanan Kunjungan Kapal, Barang dan Penumpang di Pelabuhan Lewoleba, 2018

Source: Result Report Monthly Visiting Sheep, Gods and Passengers on Lewoleba Harbour Authorities

9.2 KOMUNIKASI/COMMUNICATION

Tabel 9.2.1 **Jumlah Unit Pembantu Kantor Pos Menurut Kecamatan di Kabupaten Lembata, 2015–2018**
Table 9.2.1 **Number of Subdistrict Post Office by Subdistrict in Lembata Regency, 2015–2018**

	Kecamatan Subdistrict	2015	2016	2017	2018
	(1)	(2)	(3)	(4)	(5)
1	Nagawutung	-	-	-	-
2	Wulandoni	-	-	-	-
3	Atadei	-	-	-	-
4	Ile Ape	-	-	-	-
5	Ile Ape Timur	-	-	-	-
6	Lebatukan	-	-	-	-
7	Nubatukan	1	1	1	1
8	Omesuri	-	-	-	-
9	Buyasuri	-	-	-	-
	Lembata	1	1	1	1

Sumber: Kantor Pos Lewoleba

Source: Lewoleba Post Office

Tabel 9.2.2 Jumlah Surat yang Dikirim Lewat Kantor Pos dan Giro Lewoleba Kabupaten Lembata, 2014–2018
Table *Number of Postal Mailed by Lewoleba Post Office at Lembata Regency, 2014–2018*

Jenis Surat <i>Type of mail</i>		2014	2015	2016	2017	2018
(1)		(2)	(3)	(4)	(5)	(6)
1	Biasa	4 123	4 080	-	1 100	2 670
2	Kilat/Kilat Khusus	19 753	20 172	4 224	3 540	4 970
3	Tercatat	-	-	-	-	-
4	Paket	3 173	3 264	576	654	1 070
Lembata		27 049	27 516	4 800	5 294	8 710

Sumber: Kantor Pos Lewoleba

Source: Lewoleba Post Office

TRANSPORTATION AND COMMUNICATION

Tabel 9.2.3 **Jumlah Langganan Telepon, Lalu Lintas Telepon dan Kata Telegrap per Triwulan, 2018**
Table 9.2.3 **Number of Telephone Costumers by Lembata Regency, 2018**

Triwulan Per 3 months	Langganan Subscription		Lalu Lintas Traffic		Kata Telegrap Telegraph	
	Dinas Office	Swasta Private	Inter Lokal Interlocal	Radio Telp	Biasa Normal	Segera Urgent
(1)	(2)	(3)	(4)	(5)	(6)	(7)
Tahun 2018						
Data belum tersedia, dalam proses reformasi pendataan Telkom cabang Lembata						
Tahun 2017						
01.	82	915	-	-	-	-
02.	82	915	-	-	-	-
03.	82	915	-	-	-	-
04.	82	915	-	-	-	-
Tahun 2016						
01.	83	920	-	-	-	-
02.	83	920	-	-	-	-
03.	83	920	-	-	-	-
04.	83	920	-	1003	-	-

Sumber: PT Telkom Indonesia

Source: PT Telkom Indonesia

Industri, Energi, dan Pengegalian

Industry, Energy and Mining

Pengeluaran paling banyak Pemda Lembata selama dua tahun terakhir paling besar tetap pada **belanja pegawai**

Biggest Expenditure on Lembata Regency's office in the last two years is for **Personel Expenditures**

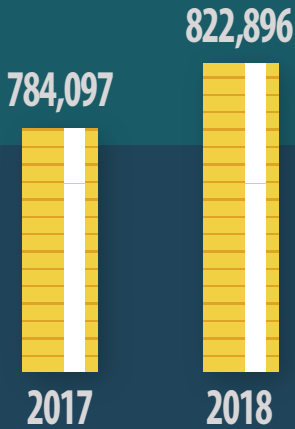

Realisasi Pendapatan Kabupaten Lembata
Dalam Milyar Rupiah
Earnings Realization of Lembata Regency's Office
in Billion Rupias

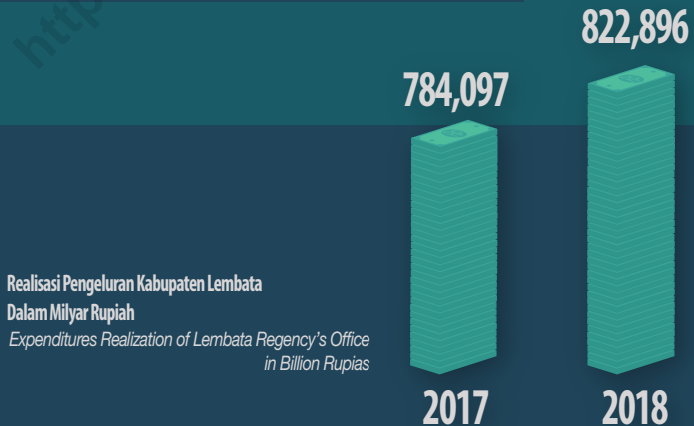

Realisasi Pengeluaran Kabupaten Lembata
Dalam Milyar Rupiah
Expenditures Realization of Lembata Regency's Office
in Billion Rupias

PEMERINTAHAN DAN PERBANKAN

1. Statistik Keuangan Negara mencakup:
 - a. Keuangan Pemerintahan (Pusat, dan Daerah)
 - b. Keuangan Desa
2. BPS mengumpulkan statistik Keuangan Pemerintah Daerah Kabupaten/Kota melalui instansi terkait di masing-masing kabupaten/kota.
3. Data statistik perbankan bersumber dari Bank Rakyat Indonesia (BRI), Bank Nasional Indonesia (BNI dan Bank Pemerintah Daerah (Bank NTT).
4. Koperasi adalah badan usaha yang beranggotakan orang seorang atau badan hukum koperasi dengan melandaskan kegiatannya berdasarkan prinsip koperasi sekaligus sebagai gerakan ekonomi rakyat yang berdasar atas asas kekeluargaan.
5. Data harga-harga berasal dari survei harga yang dilakukan oleh BPS sementara data koperasi dan pegadaian masing-masing diperoleh dari dinas dan perusahaan terkait di masing-masing wilayah.

ULASAN

Pada tahun 2018 ini dinamika keuangan daerah tidak banyak berubah. Struktur pengeluaran daerah Kabupaten Lembata masih konstan sama dengan tahun lalu. Perubahan pada statistik keuangan tahun ini hanya pada adanya beberapa cabang Bank yang sudah diakui dan diambil datanya dimulai dari tahun ini.

GOVERNMENT ADMINISTRATION AND BANKING

1. *State Finance Statistics includes:*
 - a. *Governmental Finance (Nationally and Regionally)*
 - b. *Villag and subdistrict Finance*
2. *BPS collects Finance Statistics at regency/municipality levels from related regency/municipality institutions.*
3. *Banking statistics are from 'Bank Rakyat Indonesia (BRI)', 'Bank Nasional Indonesia (BNI)' and Bank of NTT.*
4. *Cooperative is an establishment which members are people or establishments with legal status of cooperative. Its activities are based on cooperative principles and it is also as economic movement of the people.*
5. *Data of price is from BPS's survey of price while data of cooperative and pawnshop are collected from related services and establishments in each area.*

ULASAN

In 2018, Lembata Regency's Finance dynamics shown no difference compared to the year before. The only difference is that this year some Bank Branches that are recognized so those Bank Branches are recorded starting this year.

10.1 ADMINISTRASI PEMERINTAH/GOVERNMENT ADMINISTRATION

Tabel
Table 10.1.1

Realisasi Pendapatan Pemerintah Kabupaten Lembata Menurut Jenis Pendapatan (000 rupiah), 2015–2018
Actual Revenues of Government of Lembata Regency by Source of Revenues (000 rupiahs), 2015–2018

Jenis Pendapatan <i>Source of Revenues</i>		2017	2018 *)
(1)		(4)	(5)
A.	PENDAPATAN DAERAH <i>Local Government Revenue</i>	731,606,447.00	800,323,424.00
1.	Pendapatan Asli Daerah <i>Original Local Government Revenues</i>	37,992,916.00	36,699,059.00
1.1.	Pajak Daerah <i>Local Taxes</i>	7,014,880.00	7,820,000.00
1.2.	Retribusi Daerah <i>Local Retribution</i>	9,862,261.00	10,241,231.00
1.3.	Hasil Perusahaan Milik Daerah dan Pengelolaan Kekayaan Daerah yang Dipisahkan <i>Income of Regional Government Corporate and Management of Separated Reg. Government Wealth</i>	4,702,688.00	4,927,688.00
1.4.	Lain-lain PAD yang Sah <i>Other Regional Local Govt. Revenues</i>	16,413,087.00	13,710,140.00
2.	Dana Perimbangan <i>Balanced Budget</i>	564,128,647.00	637,819,868.00
2.1.	Bagi Hasil Pajak <i>Tax Share</i>	8,899,103.00	8,127,528.00
2.2.	Bagi Hasil Bukan Pajak/Sumber Daya Alam <i>Non Tax/Natural Resources Sharing</i>	679,865.00	994,581.00
2.3.	Dana Alokasi Umum <i>General Allocation Funds</i>	462,207,950.00	466,007,663.00
2.4.	Dana Alokasi Khusus <i>Special Allocation Funds</i>	92,341,729.00	162,690,096.00
3.	Lain-lain Pendapatan yang Sah <i>Other Legal Revenue</i>	129,484,884.00	125,804,497.00
B.	PEMBIAYAAN DAERAH LOCAL GOVERNMENT FINANCING	52,491,494.00	22,573,334.00
Jumlah/Total		784,097,941.00	822,896,758.00

Sumber/Source: Badan Keuangan Daerah/Regional Revenue Office of Lembata Regency *)APBD

Tabel 10.1.2 **Realisasi Belanja Pemerintah Kabupaten Lembata Menurut Jenis Belanja (ribu rupiah), 2017–2018**
Table 10.1.2 **Actual Expenditures of Government of Lembata Regency by Kind of Expenditures (thousand rupiahs), 2017–2018**

Jenis Belanja		2017	2018
Kind of Expenditures			
(1)		(4)	(5)
A.	Belanja Tidak Langsung	451,666,732.00	475,192,301.00
	<i>Indirect Expenditure</i>		
1.	Belanja Pegawai	270,815,850.00	306,687,156.00
	<i>Personnel Expenditures</i>		
2.	Belanja Bunga	-	-
	<i>Interest Expenditures</i>		
3.	Belanja Subsidi	-	-
	<i>Subsidies Expenditures</i>		
4.	Belanja Hibah	16,098,914.00	2,750,000.00
	<i>Grant Expenditures</i>		
5.	Belanja Bantuan Sosial	267,500.00	350,000.00
	<i>Social Aids Expenditures</i>		
6.	Belanja Bagi Hasil	4,105,595.00	1,782,000.00
	<i>Sharing Fund Expenditures</i>		
7.	Belanja Bantuan Keuangan	159,878,873.00	161,623,145.00
	<i>Financial Aids Expenditures</i>		
8.	Belanja Tidak Terduga	500,000.00	2,000,000.00
	<i>Unpredicted Expenditure</i>		
B.	Belanja Langsung	286,777,829.00	345,204,457.00
	<i>Direct Expenditure</i>		
1.	Belanja Pegawai	48,847,816.00	70,263,487.00
	<i>Personnel Expenditures</i>		
2.	Belanja Barang dan Jasa	124,870,203.00	150,461,455.00
	<i>Goods and Services Expenditures</i>		
3.	Belanja Modal	113,059,810.00	124,479,515.00
	<i>Capital Expenditures</i>		
C.	PEMBIAYAAN DAERAH	45,653,380.00	2,500,000.00
	LOCAL GOVERNMENT FINANCING		
Jumlah/Total		784,097,941.00	822,896,758.00

Sumber/Source:

Badan Keuangan Daerah/Regional Revenue Office of Lembata Regency

*)APBD

10.2 PERBANKAN/*BANKING*Tabel
Table

10.2.1

Jumlah Kantor Bank Tingkat Unit Menurut Kecamatan di
Kabupaten Lembata, 2018
*Number of Unit Level Bank Office by Subdistrict in Lembata
Regency, 2018*

	Kecamatan <i>Subdistrict</i>	Bank Rakyat Indonesia (BRI)	Bank Negara Indonesia (BNI)	Bank Nusa Tenggara Timur (Bank NTT)
	(1)	(2)	(3)	(4)
1	Nagawutung	-	-	-
2	Wulandoni	-	-	-
3	Atadei	-	-	-
4	Ile Ape	1	-	-
5	Ile Ape Timur	-	-	-
6	Lebatukan	-	-	-
7	Nubatukan	3	1	1
8	Omesuri	1	-	1
9	Buyasuri	1	-	1
	Lembata	6	1	3

Sumber: BRI, BNI, Bank NTT

Source: BRI, BNI, Bank of NTT

Tabel 10.2.2 **Jumlah Penyimpanan Dana (Nasabah) pada Bank di Kabupaten Lembata Menurut Jenis Simpanan, 2017–2018**
Table *Number of Bank Accounts of Lembata Regency by Banks and Saving Types, 2017–2018*

	Bank Bank	Tabungan Saving		Simpanan Berjangka Time Deposit		Giro		Jumlah Total	
		2017	2018	2017	2018	2017	2018	2017	2018
	(1)	(2)	(3)	(4)	(5)	(6)	(7)	(8)	(9)
1.	Bank Rakyat Indonesia (BRI)	56351	71797	379	368	437	355	57167	72520
1.1	BRI Unit Lewoleba	9 853	11506	131	138	30	34	10014	11678
1.2	BRI Unit Wunopito	15954	27833	65	65	13	25	16032	27923
1.3	BRI KCP Unit Lewoleba	9 033	9 472	110	87	381	283	9 524	9 842
1.4	BRI Unit Balauring	21511	22986	73	78	13	13	21597	23077
2.	Bank Negara Indonesia (BNI)	12526	13667	108	105	115	135	12749	13907
3.	Bank Nusa Tenggara Timur (Bank NTT)	60134	62911	843	1 023	524	565	61501	64499
3.1	BPD NTT Cabang Lewoleba	47113	49156	578	697	523	559	48214	50412
3.2	BPD NTT KCP Omesuri	8 869	8 870	192	197	0	1	9 061	9 068
3.3	BPD NTT KCP Buyasuri	4 152	4 885	73	129	1	5	4 226	5 019
Jumlah/Total		129011	148375	1 330	1 496	1 076	1 055	131417	150926

Sumber: BRI, BNI, Bank NTT

Source: BRI, BNI, Bank of NTT

Tabel
Table 10.2.3

Jumlah Simpanan Dana pada Bank di Kabupaten Lembata Menurut Jenis Simpanan (juta rupiah), 2017–2018
Number of Outstanding Funds of Lembata Regency by Banks and Saving Types (million rupiahs), 2017–2018

	Bank Bank	Tabungan Saving		Simpanan Berjangka Time Deposit		Giro		Jumlah Total	
		2017	2018	2017	2018	2017	2018	2017	2018
	(1)	(2)	(3)	(4)	(5)	(6)	(7)	(8)	(9)
1.	Bank Rakyat Indonesia (BRI)	167847	188972	54729	50323	12881	7263	335457	246558
1.1	BRI Unit Lewoleba	49 802	69 787	14066	13908	1 214	730	65 082	84 425
1.2	BRI Unit Wunopito	30 596	30 208	8 259	5 527	296	141	39 151	35 876
1.3	BRI KCP Unit Lewoleba	55 681	52 660	26908	25272	11317	6 331	93 906	84 263
1.4	BRI Unit Balauring	31 768	36 317	5 496	5 616	54	61	37 318	41 994
2.	Bank Negara Indonesia (BNI)	48568	59143	19188	21644	1643	311	69399	81098
3.	Bank Nusa Tenggara Timur (Bank NTT)	165885	178505	42432	56488	13478	18713	221795	253706
3.1	BPD NTT Cabang Lewoleba	128930	142339	34132	42657	13468	18701	176530	203697
3.2	BPD NTT KCP Omesuri	24 397	21 557	4 656	7 797	0	1	29 053	29 355
3.3	BPD NTT KCP Buyasuri	12 558	14 609	3 644	6 034	10	11	16 212	20 654
Jumlah/Total		382300	426620	116349	128455	28002	26287	526651	581362

Sumber: BRI, BNI, Bank NTT

Source: BRI, BNI, Bank of NTT

Tabel
Table 10.2.4

Posisi Kredit Perbankan di Kabupaten Lembata Menurut Jenis Penggunaan (juta rupiah), 2017–2018
Bank Credit Position of Lembata Regency by Usage Types (million rupiahs), 2017–2018

	Bank Bank	Investasi Investment		Modal Kerja Working Capital		Konsumsi Consumption		Jumlah Total	
		2017	2018	2017	2018	2017	2018	2017	2018
(1)		(2)	(3)	(4)	(5)	(6)	(7)	(8)	(9)
1.	Bank Rakyat Indonesia (BRI)	9027	10338	90489	94748	118343	161071	217859	266157
1.1	BRI Unit Lewoleba	-	-	530	437	996	981	1 526	1 418
1.2	BRI Unit Wunopito	7 000	8 632	8 401	9 406	46 087	65 086	61 488	83 124
1.3	BRI KCP Unit Lewoleba	2 027	1 706	56615	54680	50 187	70 113	108829	126499
1.4	BRI Unit Balauring	-	-	24 943	30 225	21 073	24 891	46 016	55 116
2.	Bank Negara Indonesia (BNI)	-	-	5 562	7428	11505	10800	17067	18226
3.	Bank Nusa Tenggara Timur (Bank NTT)	4389	5 019	68283	74620	295994	335091	368666	414730
3.1	BPD NTT Cabang Lewoleba	2 673	2 976	57 810	62 838	270141	295922	330624	361736
3.2	BPD NTT KCP Omesuri	1 267	1 297	6 018	6 937	13 558	20 682	20 843	28 916
3.3	BPD NTT KCP Buyasuri	449	746	4 455	4 845	12 295	18 487	17 199	24 078
Jumlah/Total		13416	15357	164334	176794	425842	506962	603592	699113

Sumber: BRI, BNI, Bank NTT

Source: BRI, BNI, Bank of NTT

Tabel
Table 10.2.5

**Posisi Kredit Usaha Kecil dan Giro Perbankan di Kabupaten
Lembata (juta rupiah), 2017–2018**
*Small Industry Credits and Giro Position of Lembata
Regency (million rupiahs), 2017–2018*

	Bank Bank	Kredit Usaha Kecil <i>Small Industry Credit</i>		Giro Perbankan <i>Bank Giro</i>	
		2017	2018	2017	2018
	(1)	(2)	(3)	(4)	(5)
1.	Bank Rakyat Indonesia (BRI)	52 155	60 649	-	-
1.1	BRI Unit Lewoleba	5 000	5 100	-	-
1.2	BRI Unit Wunopito	12 254	10 853	-	-
1.3	BRI KCP Unit Lewoleba	9 958	14 471	-	-
1.4	BRI Unit Balauring	24 943	30 225	-	-
2.	Bank Negara Indonesia (BNI)	-	-	-	-
3.	Bank Nusa Tenggara Timur (Bank NTT)	19 841	12 424	13 468	18 701
3.1	BPD NTT Cabang Lewoleba	14 399	3 090	13 468	18 701
3.2	BPD NTT KCP Omesuri	2 713	5 905	-	-
3.3	BPD NTT KCP Buyasuri	2 729	3 429	-	-
Jumlah/Total		71 996	73 073	13 468	18 701

Sumber: BRI, BNI, Bank NTT

Source: BRI, BNI, Bank of NTT

Tabel
Table

10.2.6

Jumlah Penyimpanan Dana, Simpanan Dana, Posisi Kredit Perbankan dan Posisi Kredit Usaha Kecil pada BRI Unit Lewoleba Tahun 2017-2018

Jenis Simpanan/Penggunaan	2017	2018
Jumlah Penyimpanan Dana (Nasabah)		
Tabungan	9,853	11,506
Simpanan Berjangka	131	138
Giro	30	34
Jumlah	10,014	11,678
Simpanan Dana (Juta rupiah)		
Tabungan	49,802	69,787
Simpanan Berjangka	14,066	13,908
Giro	1,214	730
Jumlah	65,082	84,425
Posisi Kredit Perbankan (Juta Rupiah)		
Investasi	-	-
Modal Kerja	530	437
Konsumsi	996	981
Jumlah	1,526	1,418
Posisi Kredit Usaha Kecil dan Giro Perbankan (Juta Rupiah)		
Kredit Usaha Kecil	5,000	5,100
Giro Perbankan	-	-
Jumlah	5,000	5,100

Tabel
Table

10.2.7

Jumlah Penyimpan Dana, Simpanan Dana, Posisi Kredit Perbankan dan Posisi Kredit Usaha Kecil pada BRI Unit Wunopito Tahun 2017-2018

Jenis Simpanan/Penggunaan	2017	2018
Jumlah Penyimpan Dana (Nasabah)		
Tabungan	15 954	27 833
Simpanan Berjangka	65	65
Giro	13	25
Jumlah	16 032	27 923
Simpanan Dana (Juta rupiah)		
Tabungan	30 596	30 208
Simpanan Berjangka	8 259	5 527
Giro	296	141
Jumlah	39 151	35 876
Posisi Kredit Perbankan (Juta Rupiah)		
Investasi	7 000	8 632
Modal Kerja	8 401	9 406
Konsumsi	46 087	65 086
Jumlah	61 488	83 124
Posisi Kredit Usaha Kecil dan Giro Perbankan (Juta Rupiah)		
Kredit Usaha Kecil	12 254	10 853
Giro Perbankan	-	-
Jumlah	12 254	10 853

Tabel
Table

10.2.8

Jumlah Penyimpan Dana, Simpanan Dana, Posisi Kredit Perbankan dan Posisi Kredit Usaha Kecil pada BRI KCP Unit Lewoleba Tahun 2017-2018

Jenis Simpanan/Penggunaan	2017	2018
Jumlah Penyimpan Dana		
Tabungan	9 033	9 472
Simpanan Berjangka	110	87
Giro	381	283
Jumlah	9 524	9 842
Simpanan Dana (Juta rupiah)		
Tabungan	55 681	52 660
Simpanan Berjangka	26 908	25 272
Giro	11 317	6 331
Jumlah	93 906	84 263
Posisi Kredit Perbankan (Juta Rupiah)		
Investasi	2 027	1 706
Modal Kerja	56 615	54 680
Konsumsi	50 187	70 113
Jumlah	108 829	126 499
Posisi Kredit Usaha Kecil dan Giro Perbankan (Juta Rupiah)		
Kredit Usaha Kecil	9 958	14 471
Giro Perbankan	-	-
Jumlah	9 958	14 471

Tabel
Table

10.2.9

Jumlah Penyimpan Dana, Simpanan Dana, Posisi Kredit Perbankan dan Posisi Kredit Usaha Kecil pada BRI Unit Balauring Tahun 2017-2018

Jenis Simpanan/Penggunaan	2017	2018
Jumlah Penyimpan Dana (Nasabah)		
Tabungan	21 511	22 986
Simpanan Berjangka	73	78
Giro	13	13
Jumlah	21 597	23 077
Simpanan Dana (Juta rupiah)		
Tabungan	31 768	36 317
Simpanan Berjangka	5 496	5 616
Giro	54	61
Jumlah	37 318	41 994
Posisi Kredit Perbankan (Juta Rupiah)		
Investasi	-	-
Modal Kerja	24 943	30 225
Konsumsi	21 073	24 891
Jumlah	46 016	55 116
Posisi Kredit Usaha Kecil dan Giro Perbankan (Juta Rupiah)		
Kredit Usaha Kecil	24 943	30 225
Giro Perbankan	-	-
Jumlah	24 943	30 225

Tabel
Table

10.2.10

Jumlah Penyimpan Dana, Simpanan Dana, Posisi Kredit Perbankan dan Posisi Kredit Usaha Kecil pada BNI KCP Lewoleba Tahun 2017-2018

Jenis Simpanan/Penggunaan	2017	2018
Jumlah Penyimpan Dana (Nasabah)		
Tabungan	12 526	13 667
Simpanan Berjangka	108	105
Giro	115	135
Jumlah	12 749	13 907
Simpanan Dana (Juta rupiah)		
Tabungan	48 568	59 143
Simpanan Berjangka	19 188	21 644
Giro	1 643	311
Jumlah	69 399	81 098
Posisi Kredit Perbankan (Juta Rupiah)		
Investasi	-	-
Modal Kerja	5 562	7 426
Konsumsi	11 505	10 800
Jumlah	17 067	18 226
Posisi Kredit Usaha Kecil dan Giro Perbankan (Juta Rupiah)		
Kredit Usaha Kecil	-	-
Giro Perbankan	-	-
Jumlah	-	-

Tabel

Table

10.2.11

Jumlah Penyimpan Dana, Simpanan Dana, Posisi Kredit Perbankan dan Posisi Kredit Usaha Kecil pada BPD NTT Cabang Lewoleba Tahun 2017-2018

Jenis Simpanan/Penggunaan	2017	2018
Jumlah Penyimpan Dana (Nasabah)		
Tabungan	47 113	49 156
Simpanan Berjangka	578	697
Giro	523	559
Jumlah	48 214	50 412
Simpanan Dana (Juta rupiah)		
Tabungan	128 930	142 339
Simpanan Berjangka	34 132	42 657
Giro	13 468	18 701
Jumlah	176 530	203 697
Posisi Kredit Perbankan (Juta Rupiah)		
Investasi	2 673	2 976
Modal Kerja	57 810	62 838
Konsumsi	270 141	295 922
Jumlah	330 624	361 736
Posisi Kredit Usaha Kecil dan Giro Perbankan (Juta Rupiah)		
Kredit Usaha Kecil	14 399	3 090
Giro Perbankan	13 468	18 701
Jumlah	27 867	21 791

Tabel
Table

10.2.12

Jumlah Penyimpan Dana, Simpanan Dana, Posisi Kredit Perbankan dan Posisi Kredit Usaha Kecil pada BPD NTT KCP Omesuri Tahun 2017-2018

Jenis Simpanan/Penggunaan	2017	2018
Jumlah Penyimpan Dana		
Tabungan	8 869	8 870
Simpanan Berjangka	192	197
Giro		1
Jumlah	9 061	9 068
Simpanan Dana (Juta rupiah)		
Tabungan	24 397	21 557
Simpanan Berjangka	4 656	7 797
Giro		1
Jumlah	29 053	29 355
Posisi Kredit Perbankan (Juta Rupiah)		
Investasi	1 267	1 297
Modal Kerja	6 018	6 937
Konsumsi	13 558	20 682
Jumlah	20 843	28 916
Posisi Kredit Usaha Kecil dan Giro Perbankan (Juta Rupiah)		
Kredit Usaha Kecil	2 713	5 905
Giro Perbankan	-	-
Jumlah	2 713	5 905

Tabel

Table

10.2.13

Jumlah Penyimpan Dana, Simpanan Dana, Posisi Kredit Perbankan dan Posisi Kredit Usaha Kecil pada BPD NTT KCP Buyasuri Tahun 2017-2018

Jenis Simpanan/Penggunaan	2017	2018
Jumlah Penyimpan Dana		
Tabungan	4 152	4 885
Simpanan Berjangka	73	129
Giro	1	5
Jumlah	4 226	5 019
Simpanan Dana (Juta rupiah)		
Tabungan	12 558	14 609
Simpanan Berjangka	3 644	6 034
Giro	10	11
Jumlah	16 212	20 654
Posisi Kredit Perbankan (Juta Rupiah)		
Investasi	449	746
Modal Kerja	4 455	4 845
Konsumsi	12 295	18 487
Jumlah	17 199	24 078
Posisi Kredit Usaha Kecil dan Giro Perbankan (Juta Rupiah)		
Kredit Usaha Kecil	2 729	3 429
Giro Perbankan	-	-
Jumlah	2 729	3 429

Pengeluaran per Kapita

Expenditures per Capita



54,77%

Perumahan dan Fasilitas
Housing



6,67%

Pajak
Tax



18,72%

Aneka Barang dan Jasa
Goods and Services



3,63%

Pakaian, Alas Kaki, dan Tutup Kepala
Clothing, Footwear, and Headgear

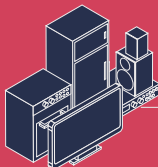

14,94%

Barang Tahan Lama
Durable Goods

Masyarakat Lembata
memiliki pengeluaran kegiatan adat dan pesta sebesar 1,27%

Lembata Regency's Populace
Has 1,27% as their tradition and party's Expenditures

PENGELUARAN PERKAPITA

1. Data pengeluaran dan konsumsi menurut kelompok barang diperoleh dari Survei Sosial Ekonomi Nasional (Susenas) Panel BPS.
2. Ada dua kategori variable konsumsi/pengeluaran penduduk : variable pokok (kor) yang dikumpulkan setiap tahun dan variable sasaran (modul) yang dikumpulkan tiga tahun sekali. Selain itu untuk mendapatkan variable konsumsi/pengeluaran yang berkesinambungan BPS juga melakukan Susenas Panel dengan modul konsumsi, pada tahun 2003, 2004, 2006 dan 2007.
3. Susenas Kor hanya mencakup konsumsi/pengeluaran dalam sub kelompok pengeluaran, seperti padi-padian, umbi-umbian, dsb. Sementara Susenas Panel mencakup jenis konsumsi per komoditi, seperti beras, beras ketan, jagung, tepung beras, dsb yang termasuk dalam sub kelompok padi-padian.
4. Pencatatan data makanan dan minuman jadi dalam Susenas Panel, baik yang dikonsumsi di dalam rumah atau di luar rumah, menggunakan kuesioner tersendiri yaitu lembar pembantu konsumsi/pengeluaran (LPK). Sedangkan di Susenas Kor pencatatan data hanya menggunakan kuesioner baku dan tidak menggunakan LPK.111.
5. Dengan adanya perbedaan-perbedaan yang mendasar antara Susenas Kor dengan Susenas Panel ini, maka idealnya data konsumsi/pengeluaran hasil Susenas hanya dibandingkan untuk masing-masing kategori.
6. Konsumsi dibedakan menjadi dua kelompok, yaitu konsumsi makanan dan bukan makanan. Konsumsi makanan dirinci menjadi lebih dari 200 komoditi dan data yang dikumpulkan mencakup kuantitas dan nilainya. Sedangkan data untuk konsumsi bukan makanan pada umumnya hanya mencakup nilai komoditi yang dikonsumsi saja, kecuali untuk beberapa jenis pengeluaran seperti penggunaan listrik, gas, dan bahan bakar minyak yang selain nilai dikumpulkan juga data kuantitasnya.

ULASAN

Rata-rata pengeluaran per kapita pada tahun 2018 ini adalah sebesar 277 741. Dimana dari jumlah tersebut, penyumbang terbesarnya adalah keperluan perumahan dan fasilitas rumah tangga yang disusul dengan pengeluaran untuk barang dan jasa.

<https://lembatakab.bps.go.id>

EXPENDITURES PER CAPITA

1. *Data of expenditure and consumption are obtained from Panel National Socio-Economic Survey (called Susenas for Survei Sosial Ekonomi Nasional).*
2. *There are two categories of consumption/expenditure variables: core variables which are collected every year and module variables which are collected every three year. Besides, in order to maintain data series of expenditure/consumption, in 2003, 2004, 2006 and 2007, BPS conducted panel survey of expenditure/consumption module.*
3. *Core Susenas only covers consumption/expenditure in sub-group of expenditure, such as grain, tubers, and so on. Whereas, Panel Susenas covers consumption by commodity, for instance rice, glutinous rice, corn, rice flour and so on which are included in sub-group of grain*
4. *Data collection of ready-made food and beverages in Panel Susenas either consumed at home or outside the home uses particular questionnaire namely consumption/ expenditure supplementary sheet (called LPK for Lembar Pembantu Konsumsi). Meanwhile, in Core Susenas, data recording merely uses standard questionnaire and does not use LPK.*
5. *Due to the differences between Core Susenas and Panel Susenas, ideally, data of consumption/expenditure resulted from Susenas should only be compared by categories.*
6. *Consumption is divided into two groups, food and non-food consumption. Food consumption is specified to more than 200 commodities and data collected covers the quantity as well as the value of the commodities. On the other hand, data of nonfood consumption, in general, solely covers the value of the commodities consumed except for some particular consumption such as the use of electricity, gas, and fuel, in which apart from the value, data of the quantity is also collected.*

DESCRIPTION

In average, expenditures per capita in Lembata Regency in 2018 is 277.741 in which the biggest factor for it is expenditures for housing needs and facility followed by various things and services.

PER CAPITA EXPENDITURES

Tabel
Table 11.1

**Rata-rata Pengeluaran dan Persentase Rata-rata
Pengeluaran Per Kapita Sebulan Menurut Kelompok
Makanan di Kabupaten Lembata, 2018**
**Average Expenditure and Percentage of Average
Expenditure Per Capita Per Month by Food Group in
Lembata Regency, 2018**

Kelompok Makanan Food Group	Rata-rata Pengeluaran Average Expenditure (rupiah)	Persentase Rata-rata Pengeluaran Percentage of Average Expenditure
(1)	(2)	(3)
Padi-padian/ <i>Cereals</i>	98 013	31.53
Umbi-umbian/ <i>Tubers</i>	3 550	1.14
Ikan/Udang/Cumi/Kerang <i>Fish/Prawn/Squid/Clam</i>	40 452	13.02
Daging/ <i>Meat</i>	7 297	2.35
Telur dan susu/ <i>Eggs and milk</i>	11 547	3.72
Sayur-sayuran/ <i>Vegetables</i>	29 766	9.58
Kacang-kacangan/ <i>Legumes</i>	4 087	1.31
Buah-buahan/ <i>Fruits</i>	9 197	2.96
Minyak dan Kelapa/ <i>Oil and Coconut</i>	11 275	3.63
Bahan minuman/ <i>Beverage stuffs</i>	19 321	6.22
Bumbu-bumbuan/ <i>Spices</i>	4 385	1.41
Konsumsi lainnya/ <i>Miscellaneous food items</i>	3 362	1.08
Makanan dan minuman jadi <i>Prepared food and beverages</i>	37 029	11.91
Rokok/ <i>Cigarette</i>	31 528	10.14
Jumlah/Total	310 809	100.00

Sumber: Survei Sosial Ekonomi Nasional, Maret

Source: March National Socio Economic Survey

PENGELUARAN PER KAPITA

Tabel
Table 11.2

Rata-rata Pengeluaran dan Persentase Rata-rata Pengeluaran Per Kapita Sebulan Menurut Kelompok Bukan Makanan di Kabupaten Lembata, 2018
Average Expenditure and Percentage of Average Expenditure Per Capita Per Month by Non-Food Group in Lembata Regency, 2018

Kelompok Bukan Makanan Non-Food Group	Rata-rata Pengeluaran Average Expenditure (rupiah)	Persentase Rata-rata Pengeluaran Percentage of Average Expenditure
(1)	(2)	(3)
Perumahan dan fasilitas rumah tangga/ <i>Housing and household facility</i>	152 130	54.77
Aneka barang dan jasa/ <i>Goods and services</i>	51 990	18.72
Pakaian, alas kaki, dan tutup kepala <i>Clothing, footwear, and headgear</i>	10 079	3.63
Barang yang tahan lama/ <i>Durable goods</i>	41 500	14.94
Pajak, pungutan, dan asuransi <i>Taxes and insurances</i>	18 535	6.67
Keperluan pesta dan upacara <i>Parties and ceremonies</i>	3 507	1.26
Jumlah/Total	277 741	100.00

Sumber: Survei Sosial Ekonomi Nasional, Maret

Source: March National Socio Economic Survey

**Pertanian masih menjadi sektor utama
penyumbang PDRB Kabupaten Lembata**

Agriculture is the leading sector of Lembata Regency's GDRP



Pertanian, Kehutanan, dan Perikanan
Agriculture, Forestry, and Fishery

34.54%



Adm. Pemerintahan, Pertahanan, dan Jaminan Sosial
Government Administration, Defense, and Social Security

28.69%



Konstruksi
Construction

7.60%

**Kontribusi PDRB Kabupaten Lembata
terhadap PDRB NTT adalah 1.71%**

*Lembata Regency's GDRP
contributed 1.71% to overall GDRP of East Nusa Tenggara*

PRODUK DOMESTIK REGIONAL BRUTO

1. Penghitungan statistik neraca nasional mengikuti buku petunjuk yang diterbitkan oleh Perserikatan Bangsa Bangsa dikenal sebagai "Sistem Neraca Nasional". Namun, penerapan statistik neraca nasional tersebut telah disesuaikan dengan kondisi sosial-ekonomi Indonesia.
2. Produk Domestik Regional Bruto (PDRB) menggambarkan kemampuan satu wilayah (provinsi, kabupaten atau kecamatan) dalam menciptakan output (nilai tambah) pada waktu tertentu. Penyusunan PDRB secara umum menggunakan dua pendekatan yaitu sektoral dan penggunaan. PDRB dari sisi sektoral merupakan penjumlahan seluruh komponen nilai tambah bruto yang mampu diciptakan oleh kegiatan sektor-sektor ekonomi. Sedangkan dari sisi penggunaan menjelaskan tentang penggunaan nilai tambah tersebut.
3. Selain itu, PDRB juga terdiri atas 2 (dua) versi penilaian, yaitu Atas Dasar Harga Berlaku dan Atas Dasar Harga Konstan. Pada PDRB atas dasar harga berlaku, produk-produk yang dihasilkan dari sektor-sektor ekonomi dinilai dengan menggunakan harga yang sedang berlaku pada tahun berjalan. Sedangkan harga konstan penilaiannya didasarkan kepada harga satu tahun dasar tertentu. Hingga saat ini PDRB atas dasar harga konstan menggunakan harga tahun 2010.
4. Laju pertumbuhan ekonomi diperoleh dari penghitungan PDRB atas dasar harga konstan. Nilai PDRB tahun ke-n dikurangi dengan nilai pada tahun ke n-1 (tahun sebelumnya), dibagi dengan nilai pada tahun ke n-1, kemudian dikalikan dengan 100. Laju pertumbuhan menunjukkan perkembangan nilai tambah dari satu waktu tertentu terhadap waktu sebelumnya (perkembangan berantai).
5. Produk Domestik Regional Bruto Perkapita adalah Produk Domestik Regional Bruto dibagi dengan jumlah penduduk pertengahan tahun.

ULASAN

Produk Domestik Regional Bruto Kabupaten Lembata pada tahun 2018 telah dihitung dan mengalami pertumbuhan sebesar 5.06%. Dengan penyumbang terbesarnya tetap sector pertanian.

<https://lembatakab.bps.go.id>

REGIONAL GROSS DOMESTIC PRODUCT

1. *The estimation of national accounts statistics refers to the guidelines set-up by United Nation known as "System of National Accounts". The implementation of the method however has been adjusted to Indonesian social economic condition.*
2. *Gross Regional Domestic Product (GRDP) presents the ability of a region (province, regency or district) in producing output (value added) in a particular period of time. The estimation of GRDP commonly uses production and expenditure approaches. GRDP by production approach is the aggregation of all gross value added components produced by economic sectors' activities. While, GRDP by expenditure approach explains the use of the value added.*
3. *Besides, GRDP consists of two types of accounting, namely at Current Price and at constant base year market price. At Current Price, all products produced by economic sectors are valued by the price at reference years or by Current Prices. On the other hand, at constant market price, products are valued by the price at reference years or by Current Prices. On the other hand, at constant market price, products are valued by the price of certain year. Recently, GRDP at constant price uses the price of 2010.*
4. *Economic growth derives from GRDP at constant price. GRDP value at year of n is subsided by GRDP value at year of $n-1$ (previous year), divided by the value at the year of $n-1$, and finally multiplied by 100. Growth rate presents the progress of value added from a certain time to the previous time (chain progress)*
5. *Per capita Gross Regional Domestic Product is Gross Regional Domestic Product divided by mid-year population.*

ULASAN

Regional Gross Domestic Product of Lembata Regency for 2018 has been calculated. From said calculation it shows that Lembata Regency's RGDP is showing growth at 5.06% with the biggest factor for it still is agriculture

REGIONAL GROSS DOMESTIC PRODUCT

Tabel		12.1			
Table		Produk Domestik Regional Bruto Atas Dasar Harga Berlaku Menurut Lapangan Usaha di Kabupaten Lembata (juta rupiah), 2015–2018			
		Gross Regional Domestic Product at Current Market Prices by Industry in Lembata Regency (million rupiahs), 2015–2018			
	Lapangan Usaha Industry	2015	2016	2017	2018
	(1)	(2)	(3)	(4)	(6)
A	Pertanian, Kehutanan, dan Perikanan	471,120.68	508,008.50	550,930.70	597,195.00
B	Pertambangan dan Penggalian	6,255.64	7,119.00	7,552.30	7,973.40
C	Industri Pengolahan	2,808.01	3,115.00	3,396.30	3,675.50
D	Pengadaan Listrik dan Gas	859.77	1,199.00	1,380.00	1,614.10
E	Pengadaan Air, Pengelolaan Sampah, Limbah dan Daur Ulang	490.34	527.40	546.80	577.60
F	Konstruksi	88,705.32	104,198.00	115,251.50	131,403.10
G	Perdagangan Besar dan Eceran; Reparasi Mobil dan Sepeda Motor	91,732.99	104,989.80	114,049.00	127,282.70
H	Transportasi dan Pergudangan	36,696.74	40,060.10	42,430.40	45,509.00
I	Penyediaan Akomodasi dan Makan Minum	3,176.44	3,571.60	3,936.30	4,445.80
J	Informasi dan Komunikasi	91,449.68	98,560.50	104,851.70	111,183.90
K	Jasa Keuangan dan Asuransi	5,415.62	6,034.60	6,491.80	6,989.30
L	Real Estate	22,394.27	24,877.90	26,529.80	28,270.30
M,N	Jasa Perusahaan	947.01	1,036.70	1,121.70	1,177.00
O	Administrasi Pemerintahan, Pertahanan dan Jaminan Sosial Wajib	376,451.76	417,205.30	453,050.00	495,996.00
P	Jasa Pendidikan	99,335.28	106,553.30	114,919.80	120,430.50
Q	Jasa Kesehatan dan Kegiatan Sosial	19,659.34	22,208.40	24,091.30	26,274.30
R,S,T,U	Jasa lainnya	14,614.45	16,061.90	17,553.30	18,750.50
Produk Domestik Regional Bruto Gross Regional Domestic Bruto		1.332.113,33	1.465.327,10	1.588.082,7	1.728.748,4

Sumber: Diolah dari Hasil Sensus, Survei, dan Berbagai Sumber Lainnya

Source: Based on Census, Surveys, and Other Sources

PRODUK DOMESTIK REGIONAL BRUTO

**Produk Domestik Regional Bruto Atas Dasar Harga Konstan 2010
Menurut Lapangan Usaha di Kabupaten Lembata (juta rupiah),
2015–2018**
*Gross Regional Domestic Product at 2010 Constant Market Prices
by Industry in Lembata Regency (million rupiahs), 2015–2018*

Lapangan Usaha <i>Industry</i>	2015	2016	2017	2018	
(1)	(3)	(4)	(5)	(5)	
A	Pertanian, Kehutanan, dan Perikanan	328,971.64	335,737.90	352,258.80	365,988.60
B	Pertambangan dan Penggalian	4,445.53	4,888.70	5,260.10	5,482.40
C	Industri Pengolahan	2,048.81	2,148.00	2,269.30	2,379.20
D	Pengadaan Listrik dan Gas	854.61	970.10	981.40	1,112.50
E	Pengadaan Air, Pengelolaan Sampah, Limbah dan Daur Ulang	384.89	394.70	401.20	420.20
F	Konstruksi	61,053.94	66,891.60	72,476.80	78,664.90
G	Perdagangan Besar dan Eceran; Reparasi Mobil dan Sepeda Motor	63,141.71	67,859.20	71,263.60	76,405.70
H	Transportasi dan Pergudangan	29,259.67	30,231.20	31,584.10	33,463.00
I	Penyediaan Akomodasi dan Makan Minum	2,268.93	2,391.60	2,588.60	2,876.10
J	Informasi dan Komunikasi	79,297.63	84,892.60	89,822.70	93,918.10
K	Jasa Keuangan dan Asuransi	3,819.29	4,097.80	4,316.20	4,458.70
L	Real Estate	15,888.15	16,515.50	17,286.90	18,219.20
M,N	Jasa Perusahaan	674.65	699.60	715.00	734.40
O	Administrasi Pemerintahan, Pertahanan dan Jaminan Sosial Wajib	275,358.77	292,097.70	304,976.00	322,478.10
P	Jasa Pendidikan	68,177.52	70,231.60	72,940.80	74,527.90
Q	Jasa Kesehatan dan Kegiatan Sosial	14,383.51	15,288.40	16,149.50	16,952.90
R,S,T,U	Jasa lainnya	10,828.27	11,231.80	11,926.40	12,599.40
Produk Domestik Regional Bruto Gross Regional Domestic Bruto		960.857,53	1.006.567,90	1.057.217,40	1.110.681,20

Sumber: Diolah dari Hasil Sensus, Survei, dan Berbagai Sumber Lainnya
Source: Based on Census, Surveys, and Other Sources

REGIONAL GROSS DOMESTIC PRODUCT

Tabel
Table 12.3

Distribusi Persentase Produk Domestik Regional Bruto Atas Dasar Harga Berlaku Menurut Lapangan Usaha di Kabupaten Lembata (persen), 2015–2018
Percentage Distribution of Gross Regional Domestic Product at Current Market Prices by Industry in Lembata Regency (percent), 2015–2018

Lapangan Usaha Industry		2015	2016	2017	2018
(1)		(2)	(3)	(4)	(5)
A	Pertanian, Kehutanan, dan Perikanan	35.37	34.67	34.69	34.54
B	Pertambangan dan Penggalian	0.47	0.49	0.48	0.46
C	Industri Pengolahan	0.21	0.21	0.21	0.21
D	Pengadaan Listrik dan Gas	0.06	0.08	0.09	0.09
E	Pengadaan Air, Pengelolaan Sampah, Limbah dan Daur Ulang	0.04	0.04	0.03	0.03
F	Konstruksi	6.66	7.11	7.26	7.60
G	Perdagangan Besar dan Eceran; Reparasi Mobil dan Sepeda Motor	6.89	7.16	7.18	7.36
H	Transportasi dan Pergudangan	2.75	2.73	2.67	2.63
I	Penyediaan Akomodasi dan Makan Minum	0.24	0.24	0.25	0.26
J	Informasi dan Komunikasi	6.87	6.73	6.60	6.43
K	Jasa Keuangan dan Asuransi	0.41	0.41	0.41	0.40
L	Real Estate	1.68	1.70	1.67	1.64
M,N	Jasa Perusahaan	0.07	0.07	0.07	0.07
O	Administrasi Pemerintahan, Pertahanan dan Jaminan Sosial Wajib	28.26	28.47	28.53	28.69
P	Jasa Pendidikan	7.46	7.27	7.24	6.97
Q	Jasa Kesehatan dan Kegiatan Sosial	1.48	1.52	1.52	1.52
R,S,T,U	Jasa lainnya	1.10	1.10	1.11	1.08
Produk Domestik Regional Bruto Gross Regional Domestic Bruto		100	100	100	100

Sumber: Diolah dari Hasil Sensus, Survei, dan Berbagai Sumber Lainnya
Source: Based on Census, Surveys, and Other Sources

*) Angka Sementara; **) Angka Sangat Sementara

PRODUK DOMESTIK REGIONAL BRUTO

Tabel
Table 12.4

Laju Pertumbuhan Produk Domestik Regional Bruto Atas Dasar Harga Konstan 2010 Menurut Lapangan Usaha di Kabupaten Lembata, 2015–2018
Growth Rate of Gross Regional Domestic Product at 2010 Constant Market Prices by Industry in Lembata Regency, 2015–2018

Lapangan Usaha Industry		2015	2016	2017	2018
(1)		(2)	(3)	(4)	(5)
A	Pertanian, Kehutanan, dan Perikanan	3.55	2.06	4.92	3.90
B	Pertambangan dan Pengalihan	6.03	9.97	7.60	4.23
C	Industri Pengolahan	5.12	4.84	5.65	4.84
D	Pengadaan Listrik dan Gas	15.16	13.51	1.17	13.36
E	Pengadaan Air, Pengelolaan Sampah, Limbah dan Daur Ulang	3.66	2.56	1.64	4.72
F	Konstruksi	5.24	9.56	8.35	8.54
G	Perdagangan Besar dan Eceran; Reparasi Mobil dan Sepeda Motor	7.22	7.47	5.02	7.22
H	Transportasi dan Pergudangan	7.18	3.32	4.48	5.95
I	Penyediaan Akomodasi dan Makan Minum	7.27	5.40	8.24	11.11
J	Informasi dan Komunikasi	6.11	7.06	5.81	4.56
K	Jasa Keuangan dan Asuransi	3.42	7.29	5.33	3.30
L	Real Estate	5.47	3.95	4.67	5.39
M,N	Jasa Perusahaan	5.12	3.70	2.21	2.71
O	Administrasi Pemerintahan, Pertahanan dan Jaminan Sosial Wajib	5.70	6.08	4.41	5.74
P	Jasa Pendidikan	4.71	3.01	3.86	2.18
Q	Jasa Kesehatan dan Kegiatan Sosial	3.99	6.29	5.63	4.97
R,S,T,U	Jasa lainnya	3.84	3.73	6.18	5.64
Produk Domestik Regional Bruto Gross Regional Domestic Bruto		4.98	4.76	5.03	5.06

Sumber: Diolah dari Hasil Sensus, Survei, dan Berbagai Sumber Lainnya

Source: Based on Census, Surveys, and Other Sources

*) Angka Sementara; **) Angka Sangat Sementara

Tabel 12.5
Table

**Indeks Harga Implisit Produk Domestik Regional Bruto
 Menurut Lapangan Usaha di Kabupaten Lembata
 (2010=100), 2015–2018**

**Implicit Price Index of Gross Regional Domestic Product by
 Industry in Lembata Regency (2010=100), 2015–2018**

	Lapangan Usaha Industry	2015	2016	2017*	2018**
	(1)	(3)	(4)	(5)	(5)
A	Pertanian, Kehutanan, dan Perikanan	143.21	151.31	156.40	163.17
B	Pertambangan dan Penggalian	140.72	145.62	143.58	145.44
C	Industri Pengolahan	137.06	145.02	149.66	154.49
D	Pengadaan Listrik dan Gas	100.60	123.60	140.61	145.09
E	Pengadaan Air, Pengelolaan Sampah, Limbah dan Daur Ulang	127.40	133.62	136.30	137.48
F	Konstruksi	145.29	155.77	159.02	167.04
G	Perdagangan Besar dan Eceran; Reparasi Mobil dan Sepeda Motor	145.28	154.72	160.04	166.59
H	Transportasi dan Pergudangan	125.42	132.51	134.34	136.00
I	Penyediaan Akomodasi dan Makan Minum	140.00	149.34	152.06	154.58
J	Informasi dan Komunikasi	115.32	116.10	116.73	118.38
K	Jasa Keuangan dan Asuransi	141.80	147.26	150.41	156.76
L	Real Estate	140.95	150.63	153.47	155.17
M,N	Jasa Perusahaan	140.37	148.18	156.88	160.27
O	Administrasi Pemerintahan, Pertahanan dan Jaminan Sosial Wajib	136.71	142.83	148.55	153.81
P	Jasa Pendidikan	145.70	151.72	157.55	161.59
Q	Jasa Kesehatan dan Kegiatan Sosial	136.68	145.26	149.18	154.98
R,S,T,U	Jasa lainnya	134.97	143.00	147.18	148.82
	Produk Domestik Regional Bruto Gross Regional Domestic Bruto	138.64	145.58	150.21	155.65

Sumber: Diolah dari Hasil Sensus, Survei, dan Berbagai Sumber Lainnya

Source: Based on Census, Surveys, and Other Sources

*) Angka Sementara; **) Angka Sangat Sementara

PRODUK DOMESTIK REGIONAL BRUTO

Tabel 12.6 Laju Implisit Produk Domestik Regional Bruto Menurut Lapangan Usaha di Kabupaten Lembata, 2015–2018
Table Implicit Growth Rate of Gross Regional Domestic Product by Industry in Lembata Regency, 2015–2018

Lapangan Usaha <i>Industry</i>		2015	2016*	2017**	2018**
(1)		(3)	(4)	(5)	(5)
A	Pertanian, Kehutanan, dan Perikanan	8.44	5.66	3.36	4.33
B	Pertambangan dan Penggalian	5.82	3.48	- 1.41	1.30
C	Industri Pengolahan	7.59	5.81	3.20	3.22
D	Pengadaan Listrik dan Gas			13.77	3.18
E	Pengadaan Air, Pengelolaan Sampah, Limbah dan Daur Ulang	10.34	22.85		
F	Konstruksi	3.17	4.88	2.01	0.86
G	Perdagangan Besar dan Eceran; Reparasi Mobil dan Sepeda Motor	7.34	7.21	2.08	5.05
H	Transportasi dan Pergudangan	6.18	6.49	3.44	4.09
I	Penyediaan Akomodasi dan Makan Minum	3.79	5.66	1.38	1.23
J	Informasi dan Komunikasi	7.18	6.67	1.82	1.65
K	Jasa Keuangan dan Asuransi	2.44	0.67	0.54	1.42
L	Real Estate	7.04	3.86	2.13	4.22
M,N	Jasa Perusahaan	7.04	6.87	1.88	1.11
O	Administrasi Pemerintahan, Pertahanan dan Jaminan Sosial Wajib	7.39	5.57	5.86	2.16
P	Jasa Pendidikan	3.69	4.47	4.01	3.54
Q	Jasa Kesehatan dan Kegiatan Sosial	8.85	4.13	3.85	2.56
R,S,T,U	Jasa lainnya	6.52	6.28	2.69	3.89
Produk Domestik Regional Bruto <i>Gross Regional Domestic Bruto</i>		6.17	5.00	3.19	3.62

Sumber: Diolah dari Hasil Sensus, Survei, dan Berbagai Sumber Lainnya

Source: Based on Census, Surveys, and Other Sources

*) Angka Sementara; **) Angka Sangat Sementara

PERBANDINGAN REGIONAL

1. Untuk mengukur kemiskinan, BPS menggunakan konsep kemampuan memenuhi kebutuhan dasar. Dengan pendekatan ini, kemiskinan dipandang sebagai ketidakmampuan dari sisi ekonomi untuk memenuhi kebutuhan dasar atas makanan dan bukan makanan yang diukur dari sisi pengeluarannya. Jadi, Penduduk Miskin adalah penduduk yang memiliki rata-rata pengeluaran perkapita bulanan di bawah garis kemiskinan.
2. Garis Kemiskinan (GK) merupakan penjumlahan dari Garis Kemiskinan Makanan (GKM) dan Garis Kemiskinan Non Makanan (GKNM).
3. Garis Kemiskinan Makanan (GKM) merupakan nilai pengeluaran kebutuhan minimum makanan yang disetarakan dengan 2100 kilo kalori perkapita per hari. Paket komoditi kebutuhan dasar makanan diwakili oleh 52 jenis komoditi (padi-padian, umbi-umbian, ikan, daging, telur dan susu, sayuran, kacang-kacangan, buah-buahan, minyak dan lemak, dll)
4. Garis Kemiskinan Non Makanan (GKNM) adalah kebutuhan minimum untuk perumahan, sandang, pendidikan dan kesehatan. Paket komoditi kebutuhan dasar non makanan diwakili oleh 51 jenis komoditi di perkotaan dan 47 jenis komoditi di pedesaan.
5. Persentase Penduduk Miskin adalah persentase penduduk yang berada di bawah Garis Kemiskinan (GK).
6. Sumber data utama yang dipakai adalah data Survei Sosial Ekonomi Nasional (Susenas) Panel Modul Konsumsi dan Kor.
7. Menurut Konsep UNDP, Pembangunan manusia adalah proses memperluas pilihan-pilihan bagi penduduk. Terdapat tiga pilihan penting yakni mencapai umur panjang dan hidup yang sehat, memperoleh pendidikan dan akses terhadap sumber daya untuk mencapai standar hidup layak. Pilihan lainnya adalah dihargai oleh banyak orang, mulai dari kebebasan politik, ekonomi, sosial hingga kesempatan untuk menjadi kreatif dan produktif dan menikmati harkat diri dan jaminan hak azasi manusia.
8. Indeks Pembangunan Manusia (IPM) suatu wilayah menggambarkan tingkat pencapaian dalam beberapa sasaran pembangunan manusia yang telah ditentukan

REGIONAL COMPARISON

yakni angka harapan hidup yang tinggi, pendidikan yang memadai dan standar kehidupan yang layak.

ULASAN

Kabupaten Lembata merupakan sebuah Kabupaten yang berupa pulau sehingga tidak memiliki batasan langsung dengan Kabupaten Lain yang ada di sekitarnya. Kabupaten Lembata dalam kondisi 2018 merupakan salah satu Kabupaten penyumbang PDRB terkecil se-NTT.

REGIONAL COMPARISON

1. *To measure poverty, BPS uses the concept of the affordability of the people in satisfying their basic needs. This approach defines poverty as the inability of the people in fulfilling their basic needs for both food and non-food which is measured by their expenses. Poor people, therefore, are those with monthly per capita expenditure below the poverty line.*
2. *Poverty Line is the sum of Food Poverty Line and Non-Food Poverty Line.*
3. *Food Poverty Line is the minimal cost to afford minimal requirement of food which is equal to 2100 kilo calories per capita per day. Basic needs of food are represented by 52 commodities (cereal grains, tubers, fish, meat, egg and milk, vegetables, beans, fruits, cooking oil and fat, and so on)*
4. *Non-Food Poverty Line is the minimal cost to afford minimal requirement of housing, clothing, education and health. Basic needs of non-food are represented by 51 commodities in urban areas and 47 commodities in rural areas.*
5. *Poverty Rate is the percentage of population living below poverty line.*
6. *Data are mainly obtained from Module and Core Consumption of Panel National Socio- Economic Survey (NSS).*
7. *According to UNDP's Concept, human development is the process of enlarging people's choice. Their three essential choices are to lead a long and healthy life, to acquire knowledge and to have access to the resources needed for a decent standard of living. Additional choices, highly valued by many people, range from political, economic and social freedom to opportunities for being creative and productive and enjoying personal self-respect and human rights guarantee.*
8. *Human Development Index of a region explains the achievement in some particular human development goals that have been established which includes high life expectancy, adequate education and decent standard of living.*

DESCRIPTION

Lembata is a Otonomical Regency based on one island. In which case it doesn't have any immediate boundary with any other Regencies in East Nusa Tenggara. Till 2018, Lembata is still one of the smallest contributor to East Nusa Tenggara's RGDP

REGIONAL COMPARISON

Tabel 13.1 Jumlah Penduduk Menurut Kabupaten/Kota di Provinsi Nusa Tenggara Timur 2014–2018
Table 13.1 Population by Regency/City in Nusa Tenggara Timur Province 2014–2018

Kabupaten/Kota Regency/City	2014	2015	2016	2017	2018
(1)	(2)	(3)	(4)	(5)	(6)
Kabupaten/Regency					
1. Sumba Barat	119,907	121,921	123,913	125,776	127,872
2. Sumba Timur	243,009	246,294	249,606	252,704	255,601
3. Kupang	338,415	348,010	360,228	372,777	387,479
4. Timor Tengah Selatan	456,152	459,310	461,681	463,980	465,970
5. Timor Tengah Utara	242,082	244,714	247,216	249,711	251,993
6. Belu	203,284	206,778	210,307	213,596	216,783
7. Alor	198,200	199,915	201,515	202,890	204,380
8. Lembata	129,482	132,171	134,573	137,714	140,390
9. Flores Timur	244,485	246,994	248,889	251,611	253,818
10. Sikka	311,411	313,509	315,477	317,292	318,920
11. Ende	268,314	269,724	270,886	272,084	272,988
12. Ngada	152,519	154,693	156,101	159,081	161,196
13. Manggarai	314,491	319,607	324,014	329,198	333,912
14. Rote Ndao	142,106	147,778	153,792	159,614	165,807
15. Manggarai Barat	245,817	251,689	257,582	263,207	269,029
16. Sumba Tengah	67,393	68,515	69,606	70,719	71,801
17. Sumba Barat Daya	312,510	319,119	325,699	331,894	338,427
18. Nagekeo	137,919	139,577	141,310	142,804	144,414
19. Manggarai Timur	268,418	272,514	276,620	280,118	283,313
20. Sabu Raijua	83,501	85,970	88,826	91,512	94,406
21. Malaka	177,398	180,382	183,387	186,312	189,220
Kota/City					
1. Kupang	380,084	390,877	402,286	412,708	423,800
Nusa Tenggara Timur	5036897	5120061	5203514	5287302	5371519

Sumber/Source: Proyeksi Penduduk Indonesia 2010–2035/Indonesia Population Projection 2010–2035

Tabel 13.2 **Kepadatan Penduduk per km² Menurut Kabupaten/Kota di Provinsi Nusa Tenggara Timur 2014–2018**
Table **13.2** **Population density per km square by Regency/City in Nusa Tenggara Timur Province 2014–2018**

Kabupaten/Kota Regency/City	2013	2014	2015	2017	2018*
(1)	(2)	(3)	(4)	(5)	(6)
Kabupaten/Regency					
1. Sumba Barat	163	165	168	171	
2. Sumba Timur	35	35	36	36	
3. Kupang	61	63	65	67	
4. Timor Tengah Selatan	116	116	117	118	
5. Timor Tengah Utara	91	92	93	94	
6. Belu	163	166	168	171	
7. Alor	68	68	69	69	
8. Lembata	102	104	106	109	
9. Flores Timur	139	141	142	143	
10. Sikka	180	181	182	183	
11. Ende	130	130	131	132	
12. Ngada	89	90	91	92	
13. Manggarai	164	167	169	172	
14. Rote Ndao	111	115	120	124	
15. Manggarai Barat	78	80	82	84	
16. Sumba Tengah	37	38	38	39	
17. Sumba Barat Daya	216	221	225	230	
18. Nagekeo	97	99	100	101	
19. Manggarai Timur	107	109	111	112	
20. Sabu Raijua	181	187	193	199	
21. Malaka	153	155	158	161	
Kota/City					
1. Kupang	2,108	2,168	2,232	2289	
Nusa Tenggara Timur	105	107	109	110	

Sumber/Source: Proyeksi Penduduk Indonesia 2010–2035/Indonesia Population Projection 2010–2035

*) : data Belum tersedia

REGIONAL COMPARISON

Tabel
Table 13.3

Produk Domestik Regional Bruto (PDRB) Atas Dasar Harga Berlaku (ADHB) Menurut Kabupaten/Kota di Provinsi Nusa Tenggara Timur (Milliar Rupiah), 2015–2018
Gross Regional Domestic Product at Current Market Price by Regency/City in Nusa Tenggara Timur Province (Billion Rupiahs), 2015–2018

Kabupaten/Kota Regency/City	2015	2016	2017	2018
(1)	(2)	(3)	(4)	(5)
Kabupaten/Regency				
1. Sumba Barat	1,641.00	1,827.80	1,997.45	2,175.63
2. Sumba Timur	4,505.55	4,958.38	5,399.15	5,860.08
3. Kupang	5,458.40	6,020.70	6,557.41	7,143.74
4. Timor Tengah Selatan	5,556.52	6,158.79	6,796.24	7,395.62
5. Timor Tengah Utara	2,980.59	3,269.83	3,562.31	3,867.49
6. Belu	3,086.50	3,451.52	3,830.59	4,220.22
7. Alor	2,193.23	2,409.88	2,593.99	2,846.08
8. Lembata	1,332.11	1,465.33	1,588.08	1,728.75
9. Flores Timur	3,813.04	4,163.25	4,528.78	4,921.60
10. Sikka	3,608.06	3,973.81	4,336.88	4,743.60
11. Ende	4,482.84	4,910.67	5,268.05	5,728.52
12. Ngada	2,525.25	2,788.92	3,024.02	3,233.88
13. Manggarai	3,296.57	3,640.75	3,981.67	4,364.03
14. Rote Ndao	2,161.71	2,404.82	2,646.87	2,922.14
15. Manggarai Barat	2,417.72	2,656.88	2,906.64	3,207.76
16. Sumba Tengah	828.92	917.16	1,000.38	1,095.06
17. Sumba Barat Daya	2,690.03	2,960.49	3,205.18	3,483.92
18. Nagekeo	1,624.93	1,772.40	1,928.39	2,100.81
19. Manggarai Timur	2,255.86	2,493.61	2,732.01	2,991.24
20. Sabu Raijua	968.55	1,079.24	1,198.16	1,314.36
21. Malaka	1,971.48	2,180.76	2,381.84	2,591.96
Kota/City				
1. Kupang	16,688.43	18,763.44	20,773.39	23,023.45

Sumber:

Source:

*) Angka Sementara

Diolah dari Hasil Sensus, Survei, dan Berbagai Sumber Lainnya
Based on Census, Surveys, and Other Sources

**) Angka Sangat Sementara

PERBANDINGAN REGIONAL

Tabel 13.4 **Produk Domestik Regional Bruto (PDRB) Atas Dasar Harga Konstan (ADHK) Menurut Kabupaten/Kota di Provinsi Nusa Tenggara Timur (Milliar Rupiah), 2015–2018**
Table 13.4 **Gross Regional Domestic Product at Constant Market Price by Regency/City in Nusa Tenggara Timur Province (Billion Rupiahs), 2015–2018**

Kabupaten/Kota Regency/City	2015	2016	2017	2018
(1)	(2)	(3)	(4)	(5)
Kabupaten/Regency				
1. Sumba Barat	1,183.32	1,242.52	1,304.95	1,371.25
2. Sumba Timur	3,274.75	3,440.58	3,617.32	3,808.26
3. Kupang	3,968.94	4,159.67	4,373.18	4,595.62
4. Timor Tengah Selatan	3,928.82	4,113.98	4,320.34	4,542.09
5. Timor Tengah Utara	2,387.08	2,501.68	2,626.99	2,760.13
6. Belu	2,374.99	2,511.90	2,657.53	2,809.17
7. Alor	1,651.91	1,730.55	1,817.04	1,913.19
8. Lembata	960.86	1,006.57	1,057.22	1,110.68
9. Flores Timur	2,915.83	3,045.56	3,181.64	3,335.31
10. Sikka	2,725.79	2,860.29	3,009.63	3,167.11
11. Ende	3,395.12	3,567.47	3,747.14	3,934.95
12. Ngada	1,893.45	1,991.67	2,094.62	2,199.85
13. Manggarai	2,476.81	2,602.83	2,735.68	2,874.87
14. Rote Ndao	1,567.48	1,648.32	1,737.72	1,832.42
15. Manggarai Barat	1,836.05	1,925.39	2,023.76	2,129.52
16. Sumba Tengah	618.87	648.72	680.65	714.45
17. Sumba Barat Daya	1,896.28	1,988.69	2,089.17	2,194.05
18. Nagekeo	1,143.94	1,196.14	1,253.51	1,312.83
19. Manggarai Timur	1,662.33	1,747.25	1,836.27	1,929.47
20. Sabu Raijua	644.80	677.33	711.71	748.02
21. Malaka	1,528.58	1,605.27	1,687.37	1,774.45
Kota/City				
1. Kupang	12,953.37	13,826.09	14,770.13	15,780.96

Sumber:

Source:

*) Angka Sementara

Diolah dari Hasil Sensus, Survei, dan Berbagai Sumber Lainnya
 Based on Census, Surveys, and Other Sources

**) Angka Sangat Sementara

REGIONAL COMPARISON

Tabel
Table 13.5

Persentase Kontribusi Terhadap Jumlah Produk Domestik Regional Bruto (PDRB) Seluruh Kabupaten/Kota di Provinsi Nusa Tenggara Timur (persen), 2015–2018
Percentage of Contribution to Gross Regional Domestic Product of All Regency/City in Nusa Tenggara Timur Province (percent), 2015–2018

Kabupaten/Kota Regency/City	2015	2016	2017	2018
(1)	(2)	(3)	(4)	(5)
Kabupaten/Regency				
1. Sumba Barat	2.16	2.17	2.17	2.15
2. Sumba Timur	5.92	5.88	5.85	5.80
3. Kupang	7.17	7.14	7.11	7.08
4. Timor Tengah Selatan	7.30	7.31	7.37	7.33
5. Timor Tengah Utara	3.92	3.88	3.86	3.83
6. Belu	4.06	4.10	4.15	4.18
7. Alor	2.88	2.86	2.81	2.82
8. Lembata	1.75	1.74	1.72	1.71
9. Flores Timur	5.01	4.94	4.91	4.87
10. Sikka	4.74	4.72	4.70	4.70
11. Ende	5.89	5.83	5.71	5.67
12. Ngada	3.32	3.31	3.28	3.20
13. Manggarai	4.33	4.32	4.32	4.32
14. Rote Ndao	2.84	2.85	2.87	2.89
15. Manggarai Barat	3.18	3.15	3.15	3.18
16. Sumba Tengah	1.09	1.09	1.08	1.08
17. Sumba Barat Daya	3.54	3.51	3.47	3.45
18. Nagekeo	2.14	2.10	2.09	2.08
19. Manggarai Timur	2.96	2.96	2.96	2.96
20. Sabu Raijua	1.27	1.28	1.30	1.30
21. Malaka	2.59	2.59	2.58	2.57
Kota/City				
1. Kupang	21.93	22.27	22.52	22.80

Sumber: Diolah dari Hasil Sensus, Survei, dan Berbagai Sumber Lainnya

Source: Based on Census, Surveys, and Other Sources

*) Angka Sementara

**) Angka Sangat Sementara

PERBANDINGAN REGIONAL

Tabel
Table 13.6

Laju Pertumbuhan Produk Domestik Regional Bruto Atas Dasar Harga Konstan 2010 Menurut Kabupaten/Kota di Provinsi Nusa Tenggara Timur (persen), 2014–2018
Growth Rate of Gross Regional Domestic Product at 2010 Constant Market Prices by Regency/City in Nusa Tenggara Timur Province (percent), 2014–2018

Kabupaten/Kota Regency/City	2014	2015	2016	2017	2018
(1)	(3)	(4)	(5)	(6)	(6)
Kabupaten/Regency					
1. Sumba Barat	4.76	4.80	5.00	5.03	5.08
2. Sumba Timur	4.99	5.03	5.06	5.14	5.28
3. Kupang	5.10	5.05	4.81	5.13	5.09
4. Timor Tengah Selatan	4.36	4.39	4.71	5.02	5.13
5. Timor Tengah Utara	4.58	4.70	4.80	5.01	5.07
6. Belu	5.57	5.34	5.76	5.80	5.71
7. Alor	4.80	4.86	4.76	5.00	5.29
8. Lembata	5.09	4.98	4.76	5.03	5.06
9. Flores Timur	4.84	4.61	4.45	4.47	4.83
10. Sikka	4.56	4.40	4.93	5.22	5.23
11. Ende	5.01	5.07	5.08	5.04	5.01
12. Ngada	4.83	4.69	5.19	5.17	5.02
13. Manggarai	5.11	5.00	5.09	5.10	5.09
14. Rote Ndao	4.85	5.06	5.16	5.42	5.45
15. Manggarai Barat	4.08	4.45	4.87	5.11	5.23
16. Sumba Tengah	4.22	4.79	4.82	4.92	4.97
17. Sumba Barat Daya	4.02	4.63	4.87	5.05	5.02
18. Nagekeo	4.59	4.61	4.56	4.80	4.73
19. Manggarai Timur	5.27	5.10	5.11	5.09	5.08
20. Sabu Raijua	5.14	5.04	5.04	5.08	5.10
21. Malaka	5.08	4.90	5.02	5.11	5.16
Kota/City					
1. Kupang	6.81	6.63	5.02	5.11	5.16
Nusa Tenggara Timur	4.89	4.92	4.87	4.86	5.01

Sumber: Diolah dari Hasil Sensus, Survei, dan Berbagai Sumber Lainnya

Source: Based on Census, Surveys, and Other Sources

*) Angka Sementara

**) Angka Sanagat Sementara

REGIONAL COMPARISON

Tabel 13.7 Jumlah Penduduk Miskin Menurut Kabupaten/Kota di Provinsi Nusa Tenggara Timur (ribu), 2015–2018
Table 13.7 Number of Poor People by Regency/City in Nusa Tenggara Timur Province (thousand), 2015–2018

Kabupaten/Kota Regency/City	2015	2016	2017	2018
(1)	(2)	(3)	(4)	(5)
Kabupaten/Regency				
1. Sumba Barat	37.35	36.21	36.69	36.30
2. Sumba Timur	77.95	78.19	78.18	76.80
3. Kupang	80.98	82.57	84.34	88.67
4. Timor Tengah Selatan	144.01	138.43	135.22	130.63
5. Timor Tengah Utara	61.96	59.34	58.58	56.09
6. Belu	34.75	33.13	33.95	33.91
7. Alor	45.83	44.95	43.89	44.13
8. Lembata	35.93	35.18	36.26	36.95
9. Flores Timur	24.02	25.65	26.97	27.99
10. Sikka	44.64	45.14	45.00	44.02
11. Ende	63.23	64.65	65.10	66.01
12. Ngada	19.85	19.76	20.21	20.79
13. Manggarai	74.01	72.65	71.84	69.32
14. Rote Ndao	45.01	45.06	45.57	46.12
15. Manggarai Barat	50.98	49.55	49.37	48.53
16. Sumba Tengah	24.69	25.34	25.37	24.93
17. Sumba Barat Daya	96.54	99.26	99.54	97.28
18. Nagekeo	20.00	19.18	19.20	18.69
19. Manggarai Timur	77.67	76.37	74.85	74.88
20. Sabu Raijua	28.43	28.58	28.22	28.88
21. Malaka	32.28	31.14	30.90	30.79
Kota/City				
1. Kupang	39.73	39.59	41.48	40.44
Nusa Tenggara Timur	1159.84	1149.92	1150.79	1142.17

Sumber/Source: Survei Sosial Ekonomi Nasional/National Socio Economic Survey

PERBANDINGAN REGIONAL

Tabel 13.8 **Komponen Indeks Pembangunan Manusia Menurut Kabupaten/Kota di Provinsi Nusa Tenggara Timur (tahun), 2018**
Table **Human Development Index Components by Regency/City in Nusa Tenggara Timur Province (years), 2018**

Kabupaten/Kota Regency/City	Komponen/Component (tahun/years)				Indeks Pembangunan Manusia/ Human Development Index
	Angka Harapan Hidup/ Life Expectancy Years	Angka Harapan Lama Sekolah/ Expected Years of Schooling	Rata-rata Lama Sekolah/ Mean Years of Schooling	Pengeluaran per Kapita Disesuaikan/ Adjusted per Capita Expenditure (000 Rp)	
(1)	(2)	(3)	(4)	(5)	(6)
Kabupaten/Regency					
1. Sumba Barat	x	12.87*	6.51*	6997*	x
2. Sumba Timur	x	12.79*	6.73*	9093*	x
3. Kupang	x	13.49*	7.1*	7301*	x
4. Timor Tengah Selatan	x	12.54*	6.39*	6676*	x
5. Timor Tengah Utara	x	13.28*	7.14*	6164*	x
6. Belu	x	12.24*	7.07*	7251*	x
7. Alor	x	12.08*	7.77*	6553*	x
8. Lembata	x	12.25*	7.58*	7084*	x
9. Flores Timur	x	12.88*	7.12*	7442*	x
10. Sikka	x	12.34*	6.56*	7855*	x
11. Ende	x	13.75*	7.63*	8841*	x
12. Ngada	x	12.67*	7.85*	8649*	x
13. Manggarai	x	12.32*	6.98*	7056*	x
14. Rote Ndao	x	12.91*	6.98*	6320*	x
15. Manggarai Barat	x	11.09*	7.14*	7269*	x
16. Sumba Tengah	x	12.31*	5.51*	5946*	x
17. Sumba Barat Daya	x	13.03*	6.31*	6134*	x
18. Nagekeo	x	12.45*	7.52*	8119*	x
19. Manggarai Timur	x	11.04*	6.45*	5643*	x
20. Sabu Raijua	x	13.11*	6.02*	5120*	x
21. Malaka	x	12.75*	6.32*	5726*	x
Kota/City					
1. Kupang	x	15.77*	11.45*	13028*	x
Nusa Tenggara Timur	66.38	13.07*	7.15*	7350*	64.39

Keterangan : x : Data Belum Tersedia

*) Data tahun 2017

REGIONAL COMPARISON

Tabel 13.9 Indeks Pembangunan Manusia Menurut Kabupaten/Kota di Provinsi Nusa Tenggara Timur (ribu), 2014–2018
Table 13.9 Human Development Index by Regency/City in Nusa Tenggara Timur Province (thousand), 2014–2018

Kabupaten/Kota Regency/City	2014	2015	2016	2017	2018
(1)	(2)	(3)	(4)	(5)	(6)
Kabupaten/Regency					
1. Sumba Barat	60,90	61,36	61.85	62.30	
2. Sumba Timur	62,04	62,54	63.22	64.19	x
3. Kupang	61,68	62,04	62.39	62.79	x
4. Timor Tengah Selatan	59,41	59.90	60.37	61.08	x
5. Timor Tengah Utara	60,41	60,96	61.54	62.03	x
6. B e l u	59,72	60,54	61.04	61.44	x
7. A l o r	58,00	58,50	58.99	59.61	x
8. Lembata	61,45	62,16	62.81	63.09	x
9. Flores Timur	60,42	61,24	61.90	62.89	x
10. Sikka	61,36	61,81	62.42	63.08	x
11. E n d e	65,25	65,54	65.74	66.11	x
12. Ngada	64,64	65.10	65.61	66.47	x
13. Manggarai	60,08	60,87	61.67	62.24	x
14. Rote Ndao	57,82	58,32	59.28	60.51	x
15. Manggarai Barat	59,64	60,04	60.63	61.65	x
16. Sumba Tengah	57.60	57,91	58.52	59.39	x
17. Sumba Barat Daya	59.90	60,53	61.31	61.46	x
18. Nagekeo	62,71	63,33	63.93	64.74	x
19. Manggarai Timur	56,58	56,83	57.50	58.51	x
20. Sabu Raijua	52,51	53,28	54.16	55.22	x
21. Malaka	56,94	57,51	58.29	58.90	x
Kota/City					
1. Kupang	77,58	77,95	78.14	78.25	x
Nusa Tenggara Timur	62,26	62,67	63.13	63.73	64.39

Sumber/Source: IPM NTT 2017, BPS Provinsi NTT/IPM NTT 2017, Statistics of Nusa Tenggara Timur

PERBANDINGAN REGIONAL

Tabel 13.10 Indeks Kemahalan Konstruksi Menurut Kabupaten/Kota di Provinsi Nusa Tenggara Timur (ribu), 2011–2015
Table *Construction Costliness Index by Regency/City in Nusa Tenggara Timur Province (thousand), 2011–2015*

Kabupaten/Kota Regency/City	2013	2014	2015	2016	2017
(1)	(2)	(3)	(4)	(5)	(6)
Kabupaten/Regency					
1. Sumba Barat	90,28	91,86	89,46	98,55	103,73
2. Sumba Timur	86,72	87,59	92,06	95,64	95,26
3. Kupang	87,76	88,23	83,79	85,95	88,23
4. Timor Tengah Selatan	89,32	87,92	89,87	95,68	91,49
5. Timor Tengah Utara	88,24	87,37	83,76	89,31	83,34
6. Belu	84,45	86,37	88,82	89,79	87,36
7. Alor	105,75	102,21	98,79	108,35	103,92
8. Lembata	99,09	93,53	96,96	95,90	94,44
9. Flores Timur	107,46	104,21	100,29	99,33	106,84
10. Sikka	92,14	90,49	89,70	92,51	89,50
11. Ende	79,52	84,62	85,86	95,47	95,50
12. Ngada	89,63	88,68	95,90	97,27	97,47
13. Manggarai	113,55	108,48	97,33	97,92	94,79
14. Rote Ndao	91,89	93,95	100,91	102,49	102,82
15. Manggarai Barat	102,12	97,24	88,87	95,82	91,57
16. Sumba Tengah	92,56	88,99	90,07	98,79	100,78
17. Sumba Barat Daya	95,93	96,40	91,15	98,29	99,42
18. Nagekeo	98,32	93,40	94,34	99,77	99,77
19. Manggarai Timur	82,70	83,32	88,48	97,94	96,15
20. Sabu Raijua	123,44	119,8	105,94	111,59	112,33
21. Malaka	-	90,22	90,28	94,30	90,69
Kota/City					
1. Kupang	109,77	106,65	86,77	86,91	90,63
Nusa Tenggara Timur	87,67	89,31	97,59	99,82	95,94

Sumber/Source: Indeks Kemahalan Konstruksi 2011–2015/Construction Costliness Index 2011–2015



Sensus
Penduduk
2020

DATA

MENCERDASKAN BANGSA

— *Enlighten The Nation* —



**BADAN PUSAT STATISTIK
KABUPATEN LEMBATA**
Statistics of Lembata Regency

Jalan Trans Lembata - Lewoleba

Telp: (0383) 2343206, Fax: (0383) 2343206

Homepage: <http://lembatakab.bps.go.id> E-mail: bps5308@bps.go.id

ISSN 2541-5026



9 772541 502008