

Katalog/Catalog : 1102001.7504

Kabupaten
BONE BOLANGO
DALAM ANGKA 2018
Bone Bolango Regency In Figures

bonebolangokab.bps.go.id



**BADAN PUSAT STATISTIK
KABUPATEN BONE BOLANGO**
Statistics of Bone Bolango Regency

Kabupaten

BONE BOLANGO

DALAM ANGKA 2018

Bone Bolango Regency In Figures

<https://bonebolangokab.bps.go.id>



KABUPATEN BONE BOLANGO DALAM ANGKA

Bone Bolango Regency In Figures

2018

ISSN: 2540 - 8542

No. Publikasi/Publication Number: 75040.1803

Katalog/Catalog: 1102001.7504

Ukuran Buku/Book Size: 14,8 cm x 21 cm

Jumlah Halaman / Number of Pages: xxiv + 212 halaman / pages

Naskah/Manuscript:

Badan Pusat Statistik Kabupaten Bone Bolango

BPS-Statistics of Bone Bolango Regency

Gambar Kover/Cover Design:

Badan Pusat Statistik Kabupaten Bone Bolango

BPS-Statistics of Bone Bolango Regency

Ilustrasi Kover/Cover Illustration:

Pantai Kurenai Kabupaten Bone Bolango/*Kurenai Beach of Bone Bolango Regency*

Diterbitkan oleh / Published by:

© **Badan Pusat Statistik Kabupaten Bone Bolango** /*Statistics of Bone Bolango Regency*

Dicetak oleh / Printed by:

CV. RIFALDI

Dilarang mengumumkan, mendistribusikan, mengomunikasikan, dan/atau menggandakan sebagian atau seluruh isi buku ini untuk tujuan komersial tanpa izin tertulis dari Badan Pusat Statistik

Prohibited to announce, distribute, communicate, and/or copy part or all of this book for commercial purpose without permission from BPS-Statistic Indonesia

PETA KABUPATEN BONE BOLANGO MAP OF BONE BOLANGO REGENCY

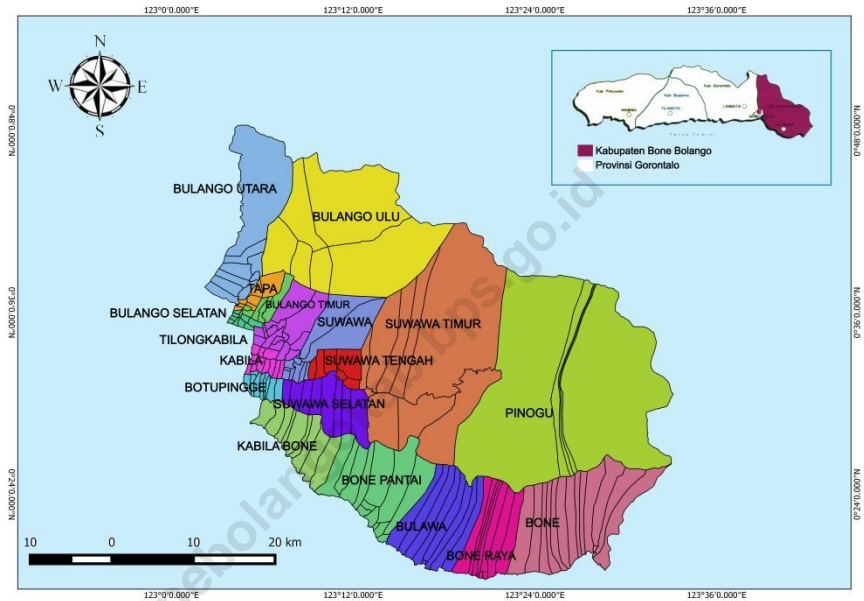

KEPALA BPS KABUPATEN BONE BOLANGO
CHIEF STATISTICIAN OF BONE BOLANGO REGENCY



Ir. Rasjid Masjhur



KATA PENGANTAR

Kabupaten Bone Bolango dalam Angka merupakan publikasi tahunan BPS Kabupaten Bone Bolango yang menyajikan beragam jenis data yang bersumber dari BPS maupun institusi lain. Publikasi ini memuat gambaran umum tentang keadaan geografi dan iklim, pemerintahan, perkembangan sosial-demografi dan perekonomian di Kabupaten Bone Bolango.

Sejak diberlakukannya PP Nomor 7 Tahun 2015, publikasi-publikasi yang diterbitkan BPS Kabupaten Bone Bolango termasuk Kabupaten Bone Bolango dalam Angka 2018 dapat diunduh secara langsung di *website* BPS Kabupaten Bone Bolango (<http://bonebolangokab.bps.go.id>). Hal ini dimaksudkan untuk mempermudah akses terhadap data Kabupaten Bone Bolango dalam Angka.

Publikasi ini dapat terwujud berkat kerja sama dan bantuan dari berbagai pihak. Kepada semua pihak yang telah membantu dalam upaya penerbitan publikasi ini, kami ucapkan banyak terima kasih. Semoga publikasi ini bermanfaat bagi para pengguna data dan masyarakat pada umumnya. Kami mengharapkan tanggapan dan saran dari para pengguna publikasi ini untuk perbaikan edisi yang akan datang.

Bone Bolango, Agustus 2018
**KEPALA BADAN PUSAT STATISTIK
KABUPATEN BONE BOLANGO**

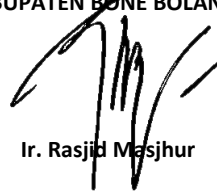

Ir. Rasjid Masjhur



PREFACE

Bone Bolango Regency in Figures is an annual publication presenting various data from BPS-Statistics Bone Bolango Regency and other agencies. The publication provides general pictures of geographics conditions, government, and key socio-demographic and economic characteristics of Bone Bolango Regency. Technical notes for each statistics are also included in this publication to provide a better understanding in interpreting data for data users.

In line with the increasing demand of data users the contents of Bone Bolango Regency in Figures have been improved. To provide a better access to data covered in Bone Bolango Regency in Figures, a series of the publication can be downloaded in BPS-Statistics Bone Bolango Regency website (www.bonebolangokab.bps.go.id).

The release of the publication has been made possible due to the assistance and contribution of various government institutions and private organizations. To all parties who have been involved in the preparation of this publication, I would like to express my high appreciation and gratitude. Hopefully this publication will be useful resource for any purposes. Comments and suggestions to improve the contents of the publication are always welcome.

Bone Bolango, August 2018
BPS-STATISTICS OF
BONE BOLANGO REGENCY



Ir. Rasjid Masjibur
Chief Statistician

DAFTAR ISI CONTENTS

KATA PENGANTAR	vii
DAFTAR ISI	ix
DAFTAR TABEL	x
DAFTAR GAMBAR	xxi
PENJELASAN UMUM.....	xxiii
1. GEOGRAFI DAN IKLIM/ <i>GEOGRAPHY AND CLIMATE</i>	1
2. PEMERINTAHAN/ <i>GOVERNMENT</i>	21
3. PENDUDUKAN DAN KETENAGAKERJAAN / <i>POPULATION AND EMPLOYMENT</i>	43
4. SOSIAL/ <i>SOCIAL</i>	63
5. PERTANIAN / <i>AGRICULTURE</i>	105
6. INDUSTRI, PERDAGANGAN DAN ENERGI/ <i>INDUSTRY, TRADE, AND ENERGY</i>	133
7. TRANSPORTASI, KOMUNIKASI, DAN PARIWISATA / <i>TRANSPORTATION, COMMUNICATION, AND TOURISM</i>	147
8. KEUANGAN DAN HARGA / <i>FINANCE AND PRICE</i>	161
9. PENGELUARAN PENDUDUK DAN KONSUMSI MAKANAN/ <i>POPULATION EXPENDITURE AND FOOD CONSUMPTION</i>	171
10. PENDAPATAN REGIONAL/ <i>REGIONAL INCOME</i>	179
11 PERBANDINGAN ANTAR KABUPATEN/KOTA/ <i>REGENCY/MUNICIPALITY COMPARISON</i>	205

DAFTAR TABEL
LIST OF TABLES

KATA PENGANTAR	vii
DAFTAR ISI	ix
DAFTAR TABEL	x
DAFTAR GAMBAR	xxi
PENJELASAN UMUM	xxiii
1. GEOGRAFI DAN IKLIM/ <i>GEOGRAPHY AND CLIMATE</i>	1
1.1 GEOGRAFI/ <i>GEOGRAPHY</i>	9
1.1.1 Luas Wilayah Menurut Kecamatan di Kabupaten Bone Bolango, 2017/ <i>Total Area by Subdistrict in Bone Bolango Regency, 2017</i>	9
1.1.2 Tinggi Wilayah Di Atas Permukaan Laut (DPL) Menurut Kecamatan di Kabupaten Bone Bolango, 2017/ <i>Height of the Sea Surface by Subdistrict in Bone Bolango Regency, 2017</i>	10
1.1.3 Jarak dari Ibukota Kabupaten ke Ibukota Kecamatan di Kabupaten Bone Bolango, 2017 / <i>Distance from the Capital Regional to the Capital District in Bone Bolango Regency, 2017</i>	11
1.2 IKLIM/ <i>CLIMATE</i>	12
1.2.1 Rata-rata Suhu Udara dan Kelembaban Udara Menurut Bulan di Kabupaten Bone Bolango, 2017 / <i>Average Temperature and Humidity by Month in Bone Bolango Regency, 2017</i>	12
1.2.2 Rata-Rata Tekanan Udara, Kecepatan Angin dan Penyinaran Matahari Menurut Bulan di Kabupaten Bone Bolango, 2017 / <i>Average Atmospheric Pressure, Wind Velocity and Duration of Sunshine by Month in Bone Bolango Regency, 2017</i>	13
1.2.3 Jumlah Curah Hujan dan Hari Hujan Menurut Bulan di Kabupaten Bone Bolango, 2017 / <i>Amount of Precipitation and Number of Rainy Days by Month in Bone Bolango Regency, 2017</i>	14
1.2.4 Jumlah Curah Hujan dan Hari Hujan Menurut Bulan di Kabupaten Bone Bolango, 2017 / <i>Amount of Precipitation and Number of Rainy Days by Month in Bone Bolango Regency, 2017</i>	147
2. PEMERINTAHAN/ <i>GOVERNMENT</i>	21
2.1 WILAYAH ADMINISTRATIF/ <i>ADMINISTRATIVE AREA</i>	27

2.1.1 Banyaknya Desa, Kelurahan, Lingkungan, dan Dusun Menurut Kecamatan di Kabupaten Bone Bolango, 2017 / <i>Number of Village in Bone Bolango Regency, 2017</i>	27
2.2 DEWAN PERWAKILAN RAKYAT DAERAH/THE REGIONAL HOUSE OF REPRESENTATIVE.....	28
2.2.1 Banyaknya Anggota DPRD Menurut Partai Politik dan Jenis Kelamin di Kabupaten Bone Bolango, 2017 / <i>Number of Representatives DPRD by Political Parties and Sex in Bone Bolango Regency, 2017</i>	28
2.2.2 Banyaknya Keputusan DPRD Menurut Jenis Keputusan di Kabupaten Bone Bolango, 2013 – 2017 / <i>Number of Decision of DPRD by Type of Decision in Bone Bolango Regency, 2013 – 2017</i>	29
2.3 PEGAWAI NEGERI/ <i>CIVIL SERVANTS</i>	30
2.3.1 Banyaknya Pegawai Negeri Sipil Menurut Tingkat Pendidikan yang Ditamatkan dan Jenis Kelamin di Kabupaten Bone Bolango, 2017 / <i>Number of Civil Servants by Education Attainment and Sex in Bone Bolango Regency, 2017</i>	30
2.3.2 Banyaknya Pegawai Negeri Sipil (PNS) Menurut Dinas/Instansi Pemerintah dan Jenis Kelamin di Kabupaten Bone Bolango, 2017 / <i>Number of Civil Servants by Governmental Institution and Sex in Bone Bolango Regency, 2017</i>	31
2.3.3 Banyaknya Pegawai Negeri Sipil Menurut Eselon dan Jenis Kelamin di Kabupaten Bone Bolango, 2017 / <i>Number of Civil Servants by Echelon and Sex in Bone Bolango Regency, 2017</i>	36
2.3.4 Banyaknya Pegawai Negeri Sipil Menurut Golongan Kepangkatan dan Jenis Kelamin di Kabupaten Bone Bolango, 2017 / <i>Number of Civil Servants by Hirearcy and Sex in Bone Bolango Regency, 2017</i>	37
2.4 LAINNYA/ <i>OTHERS</i>	38
2.4.1 Banyaknya Surat Nikah yang Dikeluarkan Menurut Kecamatan di Kabupaten Bone Bolango, 2014-2017 / <i>Number of Marriage Certificate by Subdistrict in Bone Bolango Regency, 2014-2017</i>	38
2.4.2 Banyaknya Akta Kelahiran yang Dikeluarkan Menurut Kecamatan di Kabupaten Bone Bolango, 2013-2017 / <i>Number of Birth Certificate by Subdistrict in Bone Bolango Regency, 2013-2017</i>	39
2.4.3 Banyaknya Perkara yang Diterima dan Diselesaikan Menurut Bulan di Kabupaten Bone Bolango, 2017 / <i>Number of Accepted and Finished Cases by Month in Bone Bolango Regency, 2017</i>	40
3. KEPENDUDUKAN DAN KETENAGAKERJAAN.....	43

3.1 KEPENDUDUKAN/ <i>POPULATION</i>	51
3.1.1 Distribusi dan Kepadatan Penduduk Menurut Kecamatan di Kabupaten Bone Bolango, 2017 / <i>Population Distribution and Density by Subdistrict in Bone Bolango Regency, 2017</i>	51
3.1.2 Banyaknya Penduduk Menurut Kecamatan dan Jenis Kelamin di Kabupaten Bone Bolango, 2017 / <i>Number of Population by Subdistrict and Sex in Bone Bolango Regency, 2017</i>	52
3.1.3 Banyaknya Penduduk Menurut Jenis Kelamin dan Kelompok Umur di Kabupaten Bone Bolango, 2017 / <i>Number of Population by Sex and Age in Bone Bolango Regency, 2017</i>	53
3.1.4 Proporsi Penduduk Perempuan Usia 10 Tahun ke Atas yang Pernah Kawin Menurut Usia Perkawinan Pertama di Kabupaten Bone Bolango, 2017 / <i>Proportion of Female Population Aged 10 Years and Over Ever Married by Age at First Marriage in Bone Bolango Regency, 2017</i>	54
3.1.5 Persentase Penduduk Usia 10 Tahun Ke Atas Menurut Status Perkawinan di Kabupaten Bone Bolango, 2017 / <i>Percentage of Population Aged 10 Years and Over by Marital Status in Bone Bolango Regency, 2017</i>	55
3.2 KETENAGAKERJAAN/ <i>EMPLOYMENT</i>	56
3.2.1 Banyaknya Penduduk Berumur 15 Tahun Ke Atas Menurut Jenis Kegiatan Selama Seminggu yang Lalu dan Jenis Kelamin di Kabupaten Bone Bolango, 2017 / <i>Population Aged 15 Years and Over by Type of Activity During The Previous Week and Sex in Bone Bolango Regency, 2017</i>	56
3.2.2 Persentase Penduduk Berumur 15 Tahun Ke Atas Menurut Jenis Kegiatan Utama dan Pendidikan yang Ditamatkan di Kabupaten Bone Bolango, 2017 / <i>Percentage of Population 15 Years of Age and Over by Type of Main Activity and Education in Bone Bolango Regency, 2017</i>	57
3.2.3 Penduduk Berumur 15 Tahun Ke Atas yang Bekerja Selama Seminggu yang Lalu Menurut Kelompok Umur dan Jenis Kelamin Di Kabupaten Bone Bolango, 2015 / <i>Population 15 Years of Age and Over Who Worked During the Previous Week by Age Group and Sex in Bone Bolango Regency, 2015</i>	58
3.2.4 Persentase Penduduk Berumur 15 Tahun Ke Atas yang Bekerja Selama Seminggu yang Lalu Menurut Lapangan Pekerjaan Utama dan Jenis Kelamin di Kabupaten Bone Bolango, 2015 / <i>Percentage of Population 15 Years of Age and Over Who Worked During the Previous Week by Main Industry and Sex in Bone Bolango Regency, 2015</i>	59

3.2.5 Persentase Penduduk Berumur 15 Tahun Ke Atas yang Bekerja Selama Seminggu yang Lalu Menurut Jumlah Jam Kerja Seluruhnya dan Jenis Kelamin di Kabupaten Bone Bolango, 2017 / <i>Percentage of Population Aged 15 Years and Over Who Worked During the Previous Week by Total Working Hours and Sex in Bone Bolango Regency, 2017</i>	60
3.2.6 Persentase Penduduk Berumur 15 Tahun Ke Atas yang Bekerja Selama Seminggu yang Lalu Menurut Jumlah Jam Kerja pada Pekerjaan Utama dan Jenis Kelamin di Kabupaten Bone Bolango, 2017 / <i>Percentage of Population Aged 15 Years and Over Who Worked During the Previous Week by Number of Working Hours on Main Industry and Sex in Bone Bolango Regency, 2017</i>	61
3.2.7 Persentase Penduduk Berumur 15 Tahun Ke Atas yang Bekerja Selama Seminggu yang Lalu Menurut Status Pekerjaan Utama dan Jenis Kelamin di Kabupaten Bone Bolango, 2017 / <i>Percentage of Population Aged 15 Years and Over Who Worked During the Previous Week by Main Employment Status and Sex in Bone Bolango Regency, 2017</i>	62
4. SOSIAL/SOCIAL.....	63
4.1 PENDIDIKAN/EDUCATION	75
4.1.1 Persentase Penduduk Usia 7-24 Tahun Menurut Jenis Kelamin, Kelompok Umur Sekolah, dan Partisipasi Sekolah di Kabupaten Bone Bolango, 2017 / <i>Percentage of Population Aged 7-24 Years by Sex, Age Group, and Enrolment Rate in Bone Bolango Regency, 2017</i>	75
4.1.2 Angka Partisipasi Murni (APM) dan Angka Partisipasi Kasar (APK) Menurut Jenjang Pendidikan di Kabupaten Bone Bolango, 2017 / <i>Nett Enrolment Ratio (NER) and Bruto Enrolment Ratio (BER) by Education Level in Bone Bolango Regency, 2017</i>	76
4.1.3 Banyaknya Sekolah, Murid, Guru, dan Rasio Murid – Guru Taman Kanak-Kanak (TK)/Raudhatul Athfal (RA)/Bustanul Athfal (BA) di Kabupaten Bone Bolango, 2017/2018 / <i>Number of School, Students, Teacher, and Student-Teacher Ratio in Kindergartens/Islamic Kindergartens in Bone Bolango Regency, 2017/2018</i>	77
4.1.4 Banyaknya Sekolah, Murid, Guru, dan Rasio Murid-Guru Sekolah Dasar (SD) Menurut Kecamatan di Kabupaten Bone Bolango, 2017/2018 / <i>Number of School, Students, Teacher, and Student-Teacher Ratio in Primary Schools by Subdistrict in Bone Bolango Regency, 2017/2018</i>	78
4.1.5 Banyaknya Sekolah, Murid, Guru, dan Rasio Murid-Guru Madrasah Ibtidaiyah (MI) Menurut Kecamatan di Kabupaten Bone Bolango, 2017/2018 /	

<i>Number of School, Students, Teacher, and Student-Teacher Ratio in Islamic Primary Schools by Subdistrict in Bone Bolango Regency, 2017/2018</i>	79
4.1.6 Banyaknya Sekolah, Murid, Guru, dan Rasio Murid-Guru Sekolah Menengah Pertama (SMP) Menurut Kecamatan di Kabupaten Bone Bolango, 2017/2018 / <i>Number of School, Students, Teacher, and Student-Teacher Ratio in Junior High Schools by Subdistrict in Bone Bolango Regency, 2017/2018</i>	80
4.1.7 Banyaknya Sekolah, Murid, Guru, dan Rasio Murid-Guru Madrasah Tsanawiyah (MTs) Menurut Kecamatan di Kabupaten Bone Bolango, 2017/2018 / <i>Number of School, Students, Teacher, and Student-Teacher Ratio in Islamic Junior High Schools by Subdistrict in Bone Bolango Regency, 2017/2018</i>	81
4.1.8 Banyaknya Sekolah, Murid, Guru, dan Rasio Murid-Guru Sekolah Menengah Atas (SMA) Menurut Kecamatan di Kabupaten Bone Bolango, 2017/2018 / <i>Number of School, Students, Teacher, and Student-Teacher Ratio in Senior High Schools by Subdistrict in Bone Bolango Regency, 2017/2018</i>	82
4.1.9 Banyaknya Sekolah, Murid, Guru, dan Rasio Murid-Guru Sekolah Menengah Tingkat Atas Menurut Jenis Sekolah di Kabupaten Bone Bolango, 2017/2018 / <i>Number of School, Students, Teacher, and Student-Teacher Ratio in Senior High Schools by Type of Schools in Bone Bolango Regency, 2017/2018</i>	83
4.1.10 Banyaknya Mahasiswa, Dosen, dan Ratio Mahasiswa-Dosen Menurut Perguruan Tinggi di Kabupaten Bone Bolango, 2017/2018 / <i>Number College Student, Lecturer, and College Student-Lecturer Ratio in by Colleges in Bone Bolango Regency, 2017/2018</i>	84
4.2 KESEHATAN/HEALTH	85
4.2.1 Banyaknya Fasilitas Kesehatan di Kabupaten Bone Bolango, 2012-2017 / <i>Number Public Health Facilities in Bone Bolango Regency, 2012-2017</i>	85
4.2.2 Banyaknya Tenaga Kesehatan Menurut Unit Kerja dan Sarana Pelayanan Kesehatan Di Kabupaten Bone Bolango, 2017 / <i>Number of Medical Personnel by Units and Health Services in Bone Bolango Regency, 2017</i>	86
4.2.3 Banyaknya Dokter Spesialis, Dokter Umum, dan Dokter Gigi di Sarana Pelayanan Kesehatan Kabupaten Bone Bolango, 2017 <i>Number of Specialist Doctors, General Practitioners, and Dentists in Health Care Facilities of Bone Bolango Regency, 2017</i>	88
4.2.4 Persentase Kelahiran Menurut Penolong Kelahiran di Kabupaten Bone Bolango, 2010-2016 / <i>Percentage of Births by Birth Attendants in Bone Bolango Regency, 2010-2016</i>	89

4.2.5 Banyaknya Balita yang Pernah Mendapat Imunisasi Menurut Puskesmas dan Jenis Imunisasi di Kabupaten Bone Bolango, 2017 / <i>Number of Childrens under Five Years who had Been Immunized by Subdistrict and Type of Immunization in Bone Bolango Regency, 2017</i>	90
4.2.6 Jumlah Bayi Lahir, Bayi Berat Badan Lahir Rendah (BBLR), BBLR Dirujuk, dan Balita Bergizi Buruk Menurut Kecamatan di Kabupaten Bone Bolango, 2013-2017 / <i>Number of Babies Born, Baby Low Birth Weight (LBW), LBW Referenced, Malnutrition by Subdistrict in Bone Bolango Regency, 2013-2017</i>	92
4.2.7 Jumlah Ibu Hamil, Melakukan Kunjungan K1, Melakukan Kunjungan K4, dan Mendapatkan Tablet Zat Besi (Fe) di Kabupaten Bone Bolango, 2014-2017 / <i>Number of Pregnant Women, Doing Visits K1, Doing Visits, K4, and Get Fe Tablet Bone Bolango Regency, 2014-2017</i>	93
4.2.8 Jumlah Kasus HIV/AIDS, IMS, DBD, Diare, TB, dan Malaria Menurut Kecamatan di Kabupaten Bone Bolango, 2017 / <i>Number of HIV/AIDS, STI, DBD, Diarrhea, TB, and Malaria by Subdistrict in Bone Bolango Regency, 2017</i>	94
4.2.9 Banyaknya Klinik Keluarga Berencana (KKB) dan Pos Pelayanan Keluarga Berencana Desa Keluarga Berencana (PPKBD) Menurut Kecamatan di Kabupaten Bone Bolango, 2017 / <i>Number of Family Planning Clinic and PPKBD by Subdistrict in Bone Bolango Regency, 2017</i>	95
4.2.10 Banyaknya Pasangan Usia Subur (PUS) dan Peserta KB Aktif Menurut Kecamatan Di Kabupaten Bone Bolango, 2017 / <i>Number of Productive Couple and Family Planning Active Member by Subdistrict In Bone Bolango Regency, 2017</i> ..	96
4.2.11 Jumlah Kasus 10 Penyakit Terbanyak di Kabupaten Bone Bolango, 2017 / <i>Number of Cases of the 10 Most Diseases in Bone Bolango Regency, 2017</i>	98
4.3 AGAMA/RELIGION	99
4.3.1 Persentase Penduduk Menurut Kecamatan dan Agama yang Dianut di Kabupaten Bone Bolango, 2017 / <i>Percentage of Population by Subdistrict and Religion in Bone Bolango Regency, 2017</i>	99
4.3.2 Banyaknya Tempat Peribadatan Menurut Kecamatan Di Kabupaten Bone Bolango, 2017 / <i>Number of Worship Place Facilities by Subdistrict in Bone Bolango Regency, 2017</i>	101
4.4 KEMISKINAN/POVERTY.....	102
4.4.1 Garis Kemiskinan dan Penduduk Miskin Kabupaten Bone Bolango, 2010-2017 / <i>Poverty Line, Number, and Percentage of Poor People in Bone Bolango Regency, 2010-2017</i>	102

4.5 KRIMINALITAS/ <i>CRIMES</i>	103
4.5.1 Jumlah tindak Pidana yang Dilaporkan dan Diselesaikan Tahun 2017 / <i>Number of Reported and Finished Crime 2017</i>	103
4.5.2 Sepuluh Tindak Pidana yang Dilaporkan Terbanyak di Kabupaten Bone Bolango Tahun 2017 / <i>Ten Most Crimes in Bone Bolango Regency 2017</i>	104
5. PERTANIAN	105
5.1 TANAMAN PANGAN/ <i>FOOD CROPS</i>	115
5.1.1 Luas Lahan Sawah Menurut Jenis Pengairan dan Kecamatan di Kabupaten Bone Bolango, 2017 / <i>Wetland Area by Type of Irrigation and District in Bone Bolango Regency, 2017</i>	115
5.1.2 Luas Panen Produktivitas Padi (Padi Sawah dan Padi Ladang) Menurut Kecamatan di Kabupaten Bone Bolango, 2017 / <i>Harvested Area and Productivity of Paddy (Wet Paddy and Dry Paddy) by Subdistrict in Bone Bolango Regency, 2017</i>	116
5.1.3 Luas Panen dan Produktivitas Jagung Menurut Kecamatan di Kabupaten Bone Bolango, 2017 / <i>Harvested Area and Productivity of Maize by Subdistrict in Bone Bolango Regency, 2017</i>	117
5.1.4 Luas Panen Kedelai, Kacang Tanah, Ubi Jalar dan Ubi Kayu Menurut Kecamatan di Kabupaten Bone Bolango (ha), 2017 / <i>Harvested Area of Soy Beans, Peanut, Cassava and Sweet Potatoes by Subdistrict in Bone Bolango Regency (ha), 2017</i>	118
5.2 HORTIKULTURA/ <i>HORTICULTURE</i>	119
5.2.1 Luas Panen Tanaman Sayuran Menurut Kecamatan dan Jenis Tanaman di Kabupaten Bone Bolango (ha), 2017 / <i>Harvested Area of Vegetables by Subdistrict and Kind of Plant in Bone Bolango Regency (ha), 2017</i>	119
5.2.2 Produksi Tanaman Sayuran Menurut Kecamatan dan Jenis Tanaman di Kabupaten Bone Bolango (Kuintal), 2017 / <i>Production of Vegetables by Subdistrict and Kind of Plant in Bone Bolango Regency (kuintal), 2017</i>	121
5.2.3 Produksi Tanaman Buah Menurut Kecamatan dan Jenis Tanaman di Kabupaten Bone Bolango (kw), 2017 / <i>Production of Fruits by Subdistrict and Kind of Plant in Bone Bolango Regency (kw), 2017</i>	123
5.3 PERKEBUNAN/ <i>ESTATE CROPS</i>	125
5.3.1 Produksi Perkebunan Menurut Kecamatan dan Jenis Tanaman di Kabupaten Bone Bolango (ton), 2017 / <i>Production of Estate Crops by Subdistrict and Type of Crops in Bone Bolango Regency (ton), 2017</i>	125

5.4 KEHUTANAN/ <i>FORESTRY</i>	126
5.4 Luas Kawasan Hutan (Ha) Menurut Fungsinya di Kabupaten Bone Bolango, 2017 / <i>Forest Area (Ha) by Function of Forest in Bone Bolango Regency, 2017</i>	126
5.5 PETERNAKAN/ <i>LIVESTOCK</i>	127
5.5.1 Populasi Ternak Menurut Kecamatan dan Jenis Ternak (ekor), 2017 / <i>Livestock Population by Subdistrict and Kind of Livestock (heads), 2017</i>	127
5.5.2 Populasi Unggas Menurut Kecamatan dan Jenis Ternak (ekor), 2017 / <i>Poultry Population by Subdistrict and Kind of Poultry (heads), 2017</i>	128
5.5.3 Jumlah Ternak yang Dipotong Menurut Kecamatan dan Jenis Ternak di Kabupaten Bone Bolango, 2017 / <i>Numbers of Cattle were Slaughtered by Kind of Livestock and District in Bone Bolango Regency, 2017</i>	130
5.6 PERIKANAN/ <i>FISHERY</i>	131
5.6.1 Banyaknya Rumah Tangga, Luas, dan Jumlah Produksi (ton) Perikanan Budidaya Menurut Jenis Budidaya di Kabupaten Bone Bolango, 2017 / <i>Number of Aquaculture Household, Areas, and Production of Fish Capture by Fishery Subsector in Bone Bolango Regency (ton), 2017</i>	131
5.6.2 Data Umum Kartu Nelayan di Kabupaten Bone Bolango, 2017 / <i>General Data of Fisherman's Card in Bone Bolango Regency, 2017</i>	132
6. INDUSTRI DAN ENERGI/ <i>INDUSTRY AND ENERGY</i>	133
6.1 PERINDUSTRIAN/ <i>INDUSTRY</i>	141
6.1 Perkembangan Sektor Industri di Kabupaten Bone Bolango, 2008-2017 / <i>Industry Sector Development in Bone Bolango Regency, 2008-2017</i>	141
6.2 ENERGI/ <i>ENERGY</i>	142
6.2.1 Daya Terpasang, Produksi, Distribusi, dan Jumlah Pelanggan Listrik PT. PLN (Persero) pada Cabang PLN di Kabupaten Bone Bolango, 2011-2017 / <i>Installed Capacity, Production, Distribution, and Registered Electricity Customers of State Electricity Company at Branch Level in Bone Bolango Regency, 2011-2017</i>	142
6.2.2 Banyaknya Pelanggan PDAM Menurut Jenis Konsumen di Kabupaten Bone Bolango, 2017 / <i>Number of PDAM Customers by Type of Consumers at Bone Bolango Regency, 2017</i>	143
6.3 PERDAGANGAN/ <i>TRADE</i>	144
6.3.1 Jumlah Pasar, Toko, dan Kios Menurut Kecamatan di Kabupaten Bone Bolango, 2014-2017 / <i>Number of Markets, Shop, and small Shop by Subdistrict in Bone Bolango Regency, 2014-2017</i>	144

6.3.2 Jumlah Koperasi Menurut Jenis Koperasi dirinci per Kecamatan di Kabupaten Bone Bolango, 2017 / <i>Number of Cooperatives by Type and District of Bone Bolango Regency, 2017</i>	145
7. TRANSPORTASI, KOMUNIKASI, DAN PARIWISATA	147
7.1 TRANSPORTASI/ <i>TRANSPORTATION</i>	154
7.1.1 Panjang Jalan Menurut Pemerintahan yang Berwenang di Kabupaten Bone Bolango (Km), 2014-2017 / <i>Length of Road According to Government Authority in Bone Bolango Regency (Km), 2014-2017</i>	154
7.1.2 Panjang Jalan Menurut Jenis Permukaan di Kabupaten Bone Bolango (Km), 2015-2017 / <i>Length of Road by Type of Surface in Bone Bolango Regency (Km), 2015-2017</i>	155
7.1.3 Panjang Jalan Menurut Kondisi Jalan di Kabupaten Bone Bolango (km) 2014-2017 / <i>Length of Roads by Road Condition in Bone Bolango Regency, 2014-2017</i>	156
7.1.4 Banyaknya Kendaraan Bermotor yang Membayar Pajak Menurut Jenis Kendaraan di Kabupaten Bone Bolango, 2014-2017 / <i>Number of Motor Vehicles Paying Taxes by Type in Bone Bolango Regency, 2014-2017</i>	157
7.2 KOMUNIKASI/ <i>COMMUNICATION</i>	158
7.2.1 Banyaknya Produk Pos di Kabupaten Bone Bolango, 2014-2017 / <i>Kinds of Production Post in Bone Bolango Regency, 2014-2017</i>	158
7.3 PARIWISATA/ <i>TOURISM</i>	159
7.3.1 Jumlah Hotel, Restoran, Rumah Makan, dan Kafe Menurut Kecamatan di Kabupaten Bone Bolango, 2017 / <i>Number of Hotels, Restaurants, Small Restaurant, and Caffe in Bone Bolango Regency, 2017</i>	159
8. KEUANGAN DAN HARGA.....	161
8.1 KEUANGAN DAERAH/ <i>REGIONAL FINANCE</i>	165
8.1.1 Realisasi Pendapatan Pemerintah Kabupaten Bone Bolango Menurut Jenis Pendapatan (ribu rupiah), 2017 / <i>Actual Revenues of Government of Bone Bolango Regency by Source of Revenues (thousand rupiahs), 2017</i>	165
8.1.2 Realisasi Belanja Pemerintah Kabupaten Bone Bolango Menurut Jenis Belanja (ribu rupiah), 2017 / <i>Actual Expenditures of Government of Bone Bolango Regency by Kind of Expenditures (thousand rupiahs), 2017</i>	166
8.2 HARGA/ <i>PRICES</i>	167

8.2.1 Harga Eceran Beberapa Jenis Barang di Kabupaten Bone Bolango, 2017 / <i>Retail Price Some Types of Goods in Bone Bolango Regency, 2017</i>	167
9. PENGELUARAN PENDUDUK DAN KONSUMSI MAKANAN/ <i>POPULATION EXPENDITURE AND FOOD CONSUMPTION</i>	171
9.1 Pengeluaran Rata-rata Perkapita Sebulan Menurut Golongan Pengeluaran dan Kelompok Barang di Kabupaten Bone Bolango (rupiah), 2017 / <i>Average Expenditure Per Capita Per Month by Expenditure Class and Commodity Group in Bone Bolango Regency (rupiahs), 2017</i>	175
9.2 Pengeluaran Rata-rata Perkapita Sebulan Menurut Kelompok Makanan di Kabupaten Bone Bolango (rupiah), 2017 / <i>Average Expenditure Per Capita Per Month by Food Group in Bone Bolango Regency (rupiahs), 2017</i>	176
9.3 Pengeluaran Rata-rata Perkapita Sebulan Menurut Kelompok Bukan Makanan di Kabupaten Bone Bolango (rupiah), 2017 / <i>Average Expenditure Per Capita Per Month by Non Food Group in Bone Bolango Regency (rupiahs), 2017</i>	177
10. PENDAPATAN REGIONAL/ <i>REGIONAL INCOME</i>	179
10.1 PDRB MENURUT LAPANGAN USAHA / <i>GRDP BY INDUSTRIAL ORIGIN</i>	192
10.1.1 Produk Domestik Regional Bruto Atas Dasar Harga Berlaku Menurut Lapangan Usaha di Kabupaten Bone Bolango (juta rupiah), 2013-2017 / <i>Gross Regional Domestic Product at Current Market Prices by Industrial Origin in Bone Bolango Regency (million rupiahs), 2013-2017</i>	192
10.1.2 Produk Domestik Regional Bruto Atas Dasar Harga Konstan 2010 Menurut Lapangan Usaha di Kabupaten Bone Bolango (juta rupiah), 2013-2017 / <i>Gross Regional Domestic Product at Constant Prices 2010 by Industrial Origin in Bone Bolango Regency (million rupiahs), 2013-2017</i>	194
10.1.3 Distribusi Persentase Produk Domestik Bruto Atas Dasar Harga Berlaku Menurut Lapangan Usaha (Persen) Di Kabupaten Bone Bolango, 2013-2017 / <i>Percentage Distribution of Gross Regional Domestic Product (Percent) at Current Market Prices by Industrial Origin in Bone Bolango Regency (million rupiahs), 2013-2017</i>	196
10.1.4 Laju Pertumbuhan Produk Domestik Regional Bruto Atas Dasar Harga Konstan 2010 Menurut Lapangan Usaha di Kabupaten Bone Bolango (persen), 2013-2017 / <i>Growth Rate of Gross Regional Domestic Product (Percent) at 2010 Constant Prices by Industrial Origin in Bone Bolango Regency (million rupiahs), 2013-2017</i>	198
10.2 PDRB MENURUT LAPANGAN USAHA / <i>GRDP BY EXPENDITURE</i>	200

10.2.1 Produk Domestik Regional Bruto Atas Dasar Harga Berlaku Menurut Pengeluaran di Kabupaten Bone Bolango (juta rupiah), 2013-2017 / <i>Gross Regional Domestic Product at Current Market Prices by Expenditure in Bone Bolango Regency (million rupiahs), 2013-2017</i>	200
10.2.2 Produk Domestik Regional Bruto Atas Dasar Harga Konstan 2010 Menurut Pengeluaran di Kabupaten Bone Bolango (juta rupiah), 2013-2017 / <i>Gross Regional Domestic Product at Constant Prices 2010 by Expenditure in Bone Bolango Regency (million rupiahs), 2013-2017</i>	201
10.2.3 Laju Pertumbuhan Produk Domestik Regional Bruto Menurut Pengeluaran di Kabupaten Bone Bolango (persen), 2012-2017 / <i>Growth Rate of Gross Regional Domestic Product (Percent) by Expenditure in Bone Bolango Regency (million rupiahs), 2012-2017</i>	202
10.2.4 Distribusi Persentase Produk Domestik Regional Bruto Menurut Pengeluaran di Kabupaten Bone Bolango (persen), 2012-2017 / <i>Percentage Distribution of Gross Regional Domestic Product (Percent) by Expenditure in Bone Bolango Regency (million rupiahs), 2012-2017</i>	203
11. PERBANDINGAN ANTAR KABUPATEN/KOTA/ REGENCY/MUNICIPALITY COMPARISON	205
11.1 Jumlah Menurut Kabupaten/Kota, 2013-2017 / <i>Number of Population by Regency/ Municipality, 2013-2017</i>	208
11.2 Laju Pertumbuhan PDRB Atas Dasar Harga Konstan 2010 Menurut Kabupaten/Kota (Persen) Provinsi Gorontalo, Tahun 2013-2017 / <i>GDRP Growth Rate at Constant Price by Regency/ Municipality (Percent) of Gorontalo Province, 2013-2017</i>	209
11.3 Indeks Pembangunan Manusia (IPM) Menurut Kabupaten/Kota (Persen) Provinsi Gorontalo, 2011-2017 / <i>Human Development Index (HDI) by Regency/ Municipality of Gorontalo Province, 2011-2017</i>	210
11.4 Persentase Penduduk Miskin Menurut Kabupaten/Kota di Provinsi Gorontalo (persen), 2012-2017 / <i>Percentage of Poor People by Regency/Municipality in Gorontalo Province (percent), 2012-2017</i>	211

DAFTAR GAMBAR
LIST OF FIGURES

1.1	Persentase Luas Wilayah Menurut Kecamatan di Kabupaten Bone Bolango (persen), 2017 / <i>Percentage Total Area by Subdistrict in Bone Bolango Regency (percent), 2017</i>	6
1.2	Rata-rata Kelembaban Relatif Setiap Bulan di Provinsi Gorontalo (persen), 2014-2017 / <i>Average Relative Humidity Every Month in Gorontalo Province (percent), 2014-2017</i>	7
1.3	Jumlah Hari Hujan Setiap Bulan di Provinsi Gorontalo, 2014-2017 / <i>Number of Rain Days Every Month in Gorontalo Province, 2014-2017</i>	8
2.1	Banyaknya Anggota DPRD Menurut Partai Politik Kabupaten Bone Bolango, 2017 / <i>Number of Representatives DPRD by Political Parties in Bone Bolango Regency, 2017</i>	19
2.2	Persentase Pegawai Negeri Sipil di Lingkungan Daerah Kabupaten Bone Bolango Menurut Tingkat Pendidikan, 2017 / <i>Percentage of Public Official in Local Government of Bone Bolango Regency by Educational Background, 2017</i>	20
3.1	Penduduk Kabupaten Bone Bolango menurut Jenis Kelamin dan Kelompok Umur di Kabupaten Bone Bolango, 2017 / <i>Population of Bone Bolango Regency by Age Group and Sex, 2017</i>	43
3.2	Persentase Penduduk Berumur 15 tahun ke Atas menurut Jenis Kegiatan Utama di Kabupaten Bone Bolango, 2015 / <i>Percentage of Population Age 15 and Above by Main Activity in Bone Bolango Regency, 2015</i>	44
4.1	Rasio Murid-Guru Menurut Jenjang Pendidikan di Kabupaten Bone Bolango, 2017/2018 / <i>Pupil-Teacher Ratio by Level Education in Bone Bolango Regency, 2017/2018</i>	67
4.2	Jumlah Tenaga Kesehatan di Kabupaten Bone Bolango 2012/2017 / <i>Number of Medical Personnel in Bone Bolango Regency, 2012-2017</i>	68
5.1	Persentase Luas Lahan Sawah Menurut Jenis Pengairan di	108

	Kabupaten Bone Bolango, 2017 / <i>Wet Land Area by Type of Irrigation and District in Bone Bolango Regency, 2017</i>	
6.1	Perkembangan Sektor Industri di Kabupaten Bone Bolango, 2007-2017/ <i>Industry Sector Development in Bone Bolango Regency, 2007-2017</i>	133
6.2	Persentase Pelanggan PDAM Menurut Jenis Konsumen di Kabupaten Bone Bolango, 2017 / <i>Percentage of PDAM Customers by Type of Consumers at Bone Bolango Regency, 2017</i>	134
7	Banyaknya Kendaraan Bermotor Menurut Jenis Kendaraan di Kabupaten Bone Bolango, 2017 / <i>Number of Motor Vehicles by Type in Bone Bolango Regency, 2017</i>	151
10.1	Distribusi Persentase Produk Domestik Regional Bruto Atas Dasar Harga Berlaku Menurut Lapangan Usaha Di Kabupaten Bone Bolango, 2017 / <i>Distribution Percentage of Gross Regional Domestic Product at Current Market Prices by Industrial Origin in Bone Bolango Regency, 2017</i>	186
10.2	Laju Pertumbuhan Ekonomi di Kabupaten Bone Bolango (persen), 2013-2017 / <i>Economic Growth Rate in Bone Bolango Regency (percent), 2013-2017</i>	187

PENJELASAN UMUM **EXPLANATORY NOTES**

Tanda-tanda, satuan-satuan, dan lain-lainnya yang digunakan dalam publikasi ini adalah sebagai berikut:

Symbols, measurement units, and acronyms which are used in this publication, are as follows:

Tanda-Tanda / Symbols

Data belum tersedia / <i>Data not available</i>	: ...
Tidak ada atau nol / <i>Null or Zero</i>	: –
Data dapat diabaikan / <i>Data negligible</i>	: 0
Angka sementara / <i>Preminary figure</i>	: *
Angka Sangat Sementara	: **
Angka Revisi / <i>Revision Figure</i>	: r
Angka Perkiraan / <i>Estimated Figure</i>	: e

Satuan / Units

hektar (ha) / <i>hectare (ha)</i>	: 10.000 m ²
kilometer (km) / <i>kilometres (km)</i>	: 1.000 meter
liter / <i>litre</i>	: 0,80 kg
ton / <i>ton</i>	: 1.000 kg
kuintal / <i>Quintal</i>	: 100 kg

Satuan lain: buah, ekor, jam, menit, persen (%).

Other units : unit, heads, hour, minute, percent (%).

Perbedaan angka di belakang koma disebabkan oleh pembulatan angka.

The difference in decimal numbers is caused by rounding.

BAB 1

CHAPTER

GEOGRAFI DAN IKLIM

GEOGRAPHY AND CLIMATE



7,3mm
(Okt'17)

CURAH HUJAN TERENDAH
KABILA BONE

381mm
(Jun'17)

CURAH HUJAN TERTINGGI
BONE RAYA



26,0 °C -
28,6 °C

RATA RATA
SUHU UDARA



82% - 87%

RATA RATA
KELEMBABAN

PENJELASAN TEKNIS

1. Secara astronomis, Kabupaten Bone Bolango terletak antara $00^{\circ} 18' 25''$ - $00^{\circ} 48' 21''$ Lintang Utara dan antara $123^{\circ} 03' 41''$ - $123^{\circ} 33' 06''$ Bujur Timur dan berada di atas garis ekuator atau garis khatulistiwa.
2. Data iklim bersumber dari Badan Meteorologi dan Geofisika Jalaludin dan Stasiun Klimatologi Tilongkabila.
3. Suhu udara ditentukan oleh tinggi rendahnya wilayah tersebut terhadap permukaan laut dan jaraknya dari pantai.
4. Curah hujan pada suatu tempat antara lain dipengaruhi oleh keadaan iklim, keadaan agrografi, dan perputaran/pertemuan arus angin. Karena itu, jumlah curah hujan beragam menurut bulan dan letak stasiun pengamatan.

TECHNICAL NOTES

1. *Astronomically, Bone Bolango Regency is located $00^{\circ} 18' 25''$ - $00^{\circ} 48' 21''$ North Latitude and $123^{\circ} 03' 41''$ - $123^{\circ} 33' 06''$ East longitude and lies above the equator line.*
2. *Climate data is from Jalaludin Meteorology, Climatology, and Geophysics Agency and Climatological Station of Tilongkabila.*
3. *The temperature is determined by the high and low region to sea level and distance from shore.*
4. *Precipitation in one place among others influenced by the climate situations, agrography situations, and turnover wind currents. Therefore, number of precipitation varies by month and location of monitoring stations.*

ULASAN

Geografi

Berdasarkan posisi geografisnya, Kabupaten Bone Bolango memiliki batas-batas: Utara – Kabupaten Bolaang Mongondow (Provinsi Sulawesi Utara) dan Kabupaten Gorontalo Utara; Selatan –Teluk Tomini; Barat – Kabupaten Gorontalo dan Kota Gorontalo; Timur – Kabupaten Bolaang Mongondow Selatan (Provinsi Sulawesi Utara).

Kabupaten Bone Bolango terdiri dari 18 Kecamatan, yaitu:

- Kecamatan Tapa
- Kecamatan Bulango Utara
- Kecamatan Bulango Selatan
- Kecamatan Bulango Timur
- Kecamatan Bulango Ulu
- Kecamatan Kabila
- Kecamatan Botupingge
- Kecamatan Tilongkabila
- Kecamatan Suwawa
- Kecamatan Suwawa Selatan
- Kecamatan Suwawa Timur
- Kecamatan Suwawa Tengah
- Kecamatan Pinogu
- Kecamatan Bonepantai
- Kecamatan Kabila Bone
- Kecamatan Bone Raya
- Kecamatan Bone
- Kecamatan Bulawa

Luas Kabupaten Bone Bolango secara keseluruhan adalah 1.984,58 km². Jika dibandingkan dengan wilayah Provinsi Gorontalo, luas Kabupaten ini sebesar 16,24 persen. Kecamatan terluas di

DESCRIPTION

Geography

In terms of geographic position, Bone Bolango Regency has boundaries as follows: North – Bolaang Mongondow Regency (Sulawesi Utara Province); South – Tomini Bay; West – Gorontalo Regency and Gorontalo City; East – Bolaang Mongondow Selatan Regency (Sulawesi Utara Province).

Bone Bolango Regency has 18 districts, they are:

- *Tapa District*
- *Bulango Utara District*
- *Bulango Selatan District*
- *Bulango Timur District*
- *Bulango Ulu District*
- *Kabila District*
- *Botupingge District*
- *Tilongkabila District*
- *Suwawa District*
- *Suwawa Selatan District*
- *Suwawa Timur District*
- *Suwawa Tengah District*
- *Pinogu District*
- *Bonepantai District*
- *Kabila Bone District*
- *Bone Raya District*
- *Bone District*
- *Bulawa District*

The area of Bone Bolango Regency, at whole, is 1,984.58 km². Compared to Gorontalo Province, this regency area just of 16.24 percent. And the district with the largest area is Pinogu District

Kabupaten Bone Bolango adalah Kecamatan Pinogu dan kecamatan yang memiliki luas terkecil adalah Kecamatan Bulango Selatan.

Iklim

Rata-rata kecepatan angin pada tahun 2017 yang dipantau Stasiun Klimatologi Tilongkabila tidak mengalami perubahan setiap bulannya, yaitu pada 2 knot.

Selama setahun suhu udara rata-rata Kabupaten Bone Bolango berkisar antara 26,0 – 28,6 °C, menunjukkan kisaran suhu yang sama dari tahun lalu. Sementara itu, rata-rata kelembaban relatif adalah 82 – 87 persen.

Catatan curah hujan Kabupaten Bone Bolango tahun 2017 berkisar antara 7,3 – 381,0 mm (Pos Bone Raya). Jumlah hari hujan terbanyak terjadi pada bulan Januari dan Mei 2017 yaitu 24 hari (Pos Kabila). Sedangkan catatan curah hujan Kabupaten Bone Bolango tahun 2016 berkisar antara 7 - 293 mm. Jumlah hari hujan terbanyak terjadi pada bulan Mei 2017 yaitu 23 hari.

and the smallest one is Bulango Selatan District.

Climate

Wind velocity monitored in 2017 by Climatological Station of Tilongkabila generally almost evenly every months, which is at 2 knots.

In the year of 2017, average of temperature in Gorontalo Province at range of 26.0 – 28.6 °C, showed a same range of temperature from last year. And has a relative humidity with at range of 82 – 87 percent.

Precipitation records in Gorontalo Province during 2017 ranged between 7.3 – 342.4 mm (Bone Raya Station). Highest numbers of rainy days occurred in January and May 2017 at 24 days (Kabila Station). While precipitation records in Bone Bolango Regency during 2016 ranged between 7 - 293 mm. Highest numbers of rainy days occurred in May 2017 at 23 days.

Gambar / Figure 1.1
Persentase Luas Wilayah Menurut Kecamatan Di Kabupaten Bone Bolango, 2017
Percentage of Area by Subdistrict in Bone Bolango Regency, 2017

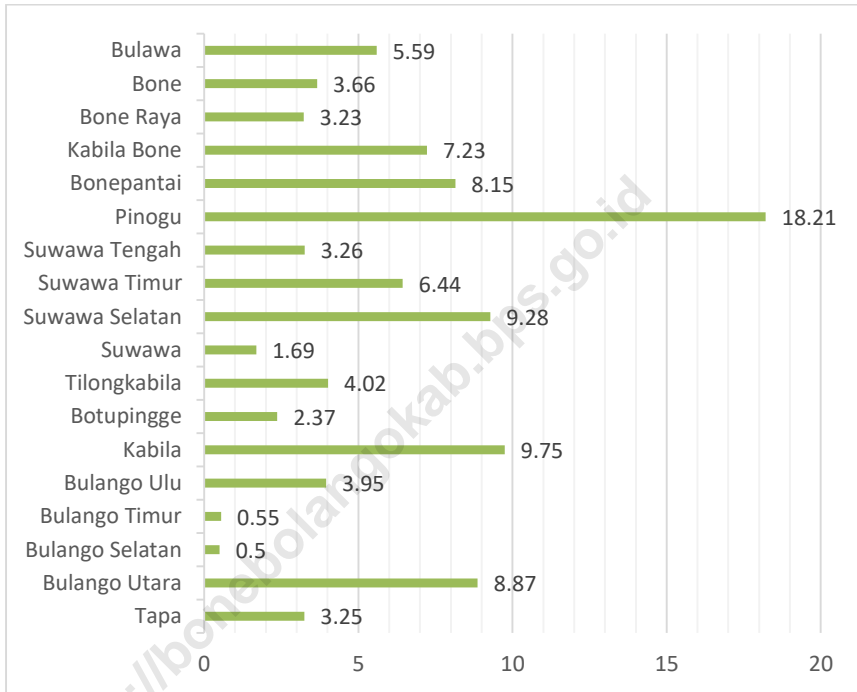

Sumber : BPS Kabupaten Bone Bolango
Source : Statistics of Bone Bolango Regency

Gambar / Figure 1.2
Rata-rata Kelembaban Relatif Setiap Bulan di Kabupaten Bone Bolango (persen), 2017
Average Relative Humidity Every Month in Bone Bolango Regency (percent), 2017

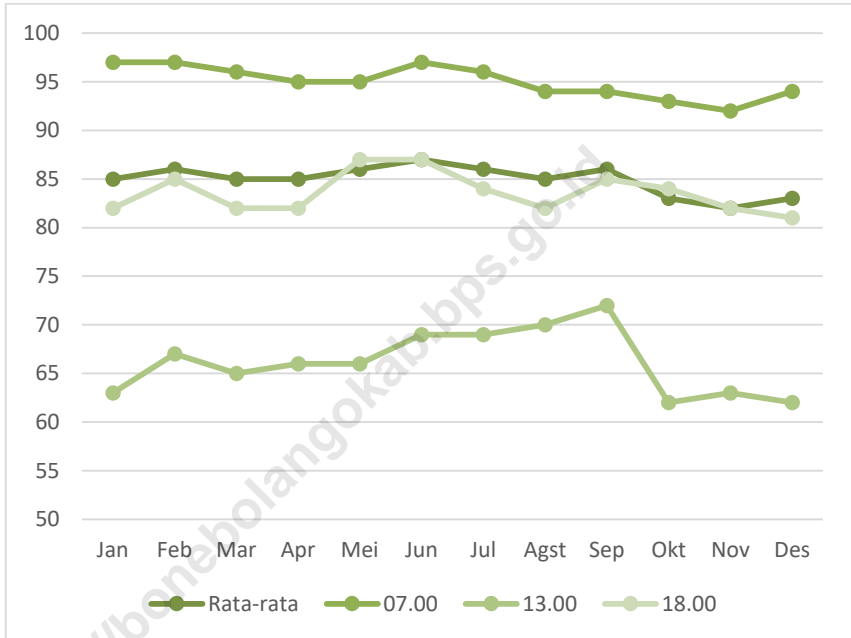

Sumber : Stasiun Klimatologi Tilongkabila
 Source : Climatology, Station of Tilongkabila

Gambar / Figure 1.3
Jumlah Hari Hujan Setiap Bulan di Provinsi Gorontalo, 2014-2017
Number of Rain Days Every Month in Gorontalo Province, 2014-2017

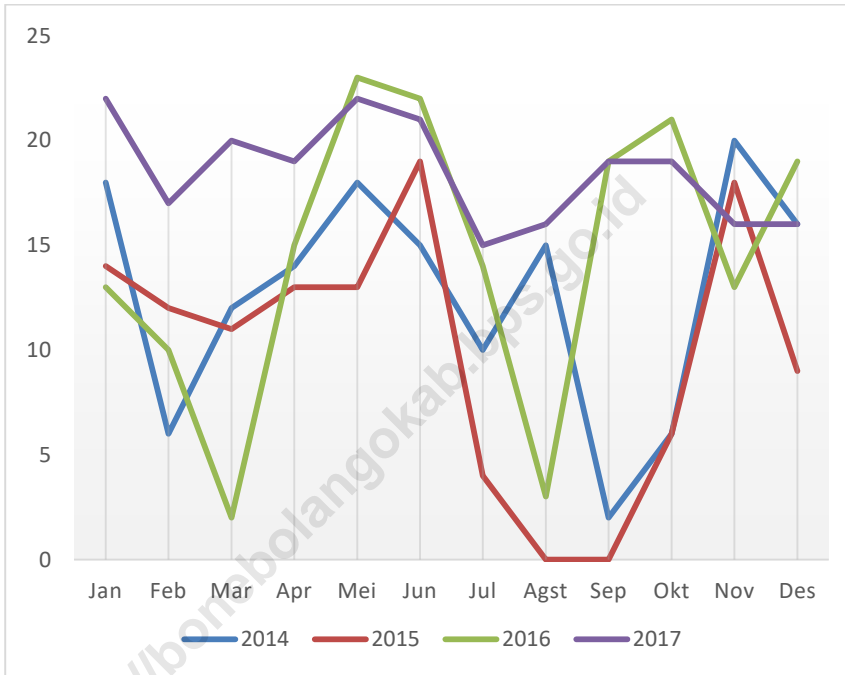

Sumber : Badan Meteorologi, Klimatologi, dan Geofisika Gorontalo
Source : Meteorology, Climatology, and Geophysical Agency of Gorontalo

1.1 GEOGRAFI/*GEOGRAPHY*

Tabel / Table 1.1.1
Luas Wilayah Menurut Kecamatan di Kabupaten Bone Bolango, 2017
Total Area by Subdistrict in Bone Bolango Regency, 2017

Kecamatan <i>Subdistrict</i> (1)	Luas <i>Total Area (km²)</i> (2)	Persentase <i>Percentage</i> (3)
1. Tapa	64,41	3,25
2. Bulango Utara	176,10	8,87
3. Bulango Selatan	9,87	0,50
4. Bulango Timur	10,82	0,55
5. Bulango Ulu	78,41	3,95
6. Kabila	193,45	9,75
7. Botupingge	47,11	2,37
8. Tilongkabila	79,74	4,02
9. Suwawa	33,51	1,69
10. Suwawa Selatan	184,09	9,28
11. Suwawa Timur	127,80	6,44
12. Suwawa Tengah	64,70	3,26
13. Pinogu	361,40	18,21
14. Bone Pantai	161,82	8,15
15. Kabila Bone	143,51	7,23
16. Bone Raya	64,12	3,23
17. Bone	72,71	3,66
18. Bulawa	111,01	5,59
Bone Bolango	1 984,58	100,00

Sumber : BPS Kabupaten Bone Bolango

Source : *Statistics of Bone Bolango Regency*

Tabel / Table 1.1.2
Tinggi Wilayah Di Atas Permukaan Laut (DPL) Menurut Kecamatan
di Kabupaten Bone Bolango, 2017
Height of the Sea Surface by Subdistrict in Bone Bolango Regency, 2017

Kecamatan <i>District</i>	Tinggi dari Permukaan Laut <i>Height of The Sea Surface (m)</i>
(1)	(2)
1. Tapa	25
2. Bulango Utara	53
3. Bulango Selatan	21
4. Bulango Timur	33
5. Bulango Ulu	95
6. Kabila	10
7. Botupingge	18
8. Tilongkabila	20
9. Suwawa	18
10. Suwawa Selatan	16
11. Suwawa Timur	55
12. Suwawa Tengah	49
13. Pinogu	*)
14. Bone Pantai	7
15. Kabila Bone	13
16. Bone Raya	10
17. Bone	7
18. Bulawa	10

Sumber : BPS Kabupaten Bone Bolango

Source : *Statistics of Bone Bolango Regency*

Tabel / Table 1.1.3
Jarak dari Ibukota Kabupaten ke Ibukota Kecamatan
di Kabupaten Bone Bolango, 2017
Distance from the Capital Regional to the Capital District
in Bone Bolango Regency, 2017

Kecamatan <i>District</i>	Ibukota Kecamatan <i>District Capital</i>	Jarak dari Ibukota Kabupaten ke Ibukota Kecamatan <i>Distance (km)</i>
(1)	(2)	(3)
1. Tapa	Talulobutu	10,0
2. Bulango Utara	Boidu	16,0
3. Bulango Selatan	Tinelo Ayula	12,0
4. Bulango Timur	Bulotalangi	11,0
5. Bulango Ulu	Mongiilo	43,0
6. Kabila	Olohuta	7,0
7. Botupingge	Timbuolo Timur	16,2
8. Tilongkabila	Bongoime	5,0
9. Suwawa	Boludawa	0,0
10. Suwawa Selatan	Molintogupo	6,5
11. Suwawa Timur	Dumbayabulan	21,0
12. Suwawa Tengah	Duano	3,5
13. Pinogu	Pinogu	35,0
14. Bone Pantai	Bilungala	40,0
15. Kabila Bone	Huangobotu	23,0
16. Bone Raya	Mopiya	70,0
17. Bone	Taludaa	90,0
18. Bulawa	Kaidundu	60,0

Sumber : Koordinator Statistik Kecamatan BPS Bone Bolango
 Source : *District Statistical Coordinator Statistics of Bone Bolango*

1.2 IKLIM/CLIMATE

Tabel / Table 1.2.1
Rata-rata Suhu Udara dan Kelembaban Udara Menurut Bulan
di Kabupaten Bone Bolango, 2017
Average Temperature and Humidity by Month in Bone Bolango Regency,
2017

Bulan <i>Month</i>	Suhu Udara <i>Temperature (°C)</i>			Kelembaban Udara <i>Humidity (%)</i>
	Min	Maks	Rata-rata	
	<i>Min</i>	<i>Max</i>	<i>Average</i>	
(1)	(2)	(3)	(4)	(5)
Januari / <i>January</i>	23,1	32,6	26,5	85
Februari / <i>February</i>	23,0	32,2	26,2	86
Maret / <i>March</i>	22,6	32,3	28,6	85
April / <i>April</i>	23,1	32,9	27,0	85
Mei / <i>May</i>	23,4	32,4	26,9	86
Juni / <i>June</i>	23,2	31,5	26,2	87
Juli / <i>July</i>	22,5	31,3	26,1	86
Agustus / <i>August</i>	22,8	31,1	26,0	85
September / <i>September</i>	23,1	31,6	26,2	86
Oktober / <i>October</i>	23,3	32,9	27,2	83
November / <i>November</i>	23,6	33,6	27,5	82
Desember / <i>December</i>	23,7	33,5	27,4	83

Sumber : Stasiun Klimatologi Tilongkabila

Source : *Climatology Station of Tilongkabila*

Tabel / Table 1.2.2
Rata-Rata Tekanan Udara, Kecepatan Angin dan Penyinaran Matahari
Menurut Bulan di Kabupaten Bone Bolango, 2017
Average Atmospheric Pressure, Wind Velocity and Duration of Sunshine by
Month in Bone Bolango Regency, 2017

Bulan <i>Month</i>	Tekanan Udara <i>Atmospheric Pressure (mb)</i>	Kecepatan Angin <i>Wind Velocity (knot)</i>	Penyinaran Matahari <i>Duration of Sunshine (%)</i>
(1)	(2)	(3)	(4)
Januari / <i>January</i>	1 006,1	2	55
Februari / <i>February</i>	1 007,1	2	45
Maret / <i>March</i>	1 007,2	2	53
April / <i>April</i>	1 007,5	2	58
Mei / <i>May</i>	1 006,7	2	61
Juni / <i>June</i>	1 007,6	2	50
Juli / <i>July</i>	1 007,5	2	35
Agustus / <i>August</i>	1 007,0	2	43
September / <i>September</i>	1 007,6	2	41
Oktober / <i>October</i>	1 006,3	2	61
November / <i>November</i>	1 005,0	2	67
Desember / <i>December</i>	1 005,6	2	56

Sumber : Stasiun Klimatologi Tilongkabila

Source : *Climatology Station of Tilongkabila*

Tabel / Table 1.2.3
Jumlah Curah Hujan (mm) Menurut Bulan di Kabupaten Bone Bolango, 2017
Amount of Precipitation and Number of Rainy Days by Month in Bone Bolango Regency, 2017

Bulan <i>Month</i>	Pos Tapa	Pos Tilongkabila	Pos BPP Suwawa	Pos Bone Pantai
(1)	(2)	(2)		
Januari / <i>January</i>	177,7	190,0	181,0	187,0
Februari / <i>February</i>	83,8	210,0	239,0	165,0
Maret / <i>March</i>	76,9	141,0	139,5	151,0
April / <i>April</i>	97,2	97,0	37,5	127,0
Mei / <i>May</i>	77,6	71,0	92,0	100,0
Juni / <i>June</i>	200,4	188,8	201,5	288,0
Juli / <i>July</i>	104,4	117,0	153,5	207,0
Agustus / <i>August</i>	119,0	72,0	154,0	196,0
September / <i>September</i>	89,7	97,2	228,5	70,0
Oktober / <i>October</i>	44,1	20,0	68,0	128,0
November / <i>November</i>	114,1	98,0	67,5	142,0
Desember / <i>December</i>	99,8	87,0	79,0	78,0

Lanjutan Tabel
Continued Table
1.2.3

Bulan <i>Month</i>	Pos Kabila	Pos Bone Raya	Pos Bulango Utara	Pos Kabila Bone
(1)	(2)	(2)		
Januari / <i>January</i>	259,5	120,0	250,0	43,7
Februari / <i>February</i>	283,2	172,0	242,0	116,9
Maret / <i>March</i>	154,6	150,0	165,0	75,1
April / <i>April</i>	44,0	224,0	73,0	28,2
Mei / <i>May</i>	87,3	162,0	199,5	74,2
Juni / <i>June</i>	222,4	381,0	267,0	303,9
Juli / <i>July</i>	147,0	306,0	128,0	24,2
Agustus / <i>August</i>	89,3	284,0	208,0	28,0
September / <i>September</i>	115,3	205,9	157,0	27,1
Oktober / <i>October</i>	16,5	66,0	85,5	7,3
November / <i>November</i>	87,7	80,0	160,5	9,7
Desember / <i>December</i>	96,5	50,0	78,5	9,9

Lanjutan Tabel
Continued Table
1.2.3

Bulan <i>Month</i>	Pos Botupingge	Pos Bulawa	Pos Suwawa Selatan	Pos Suwawa Timur
(1)	(2)	(2)		
Januari / <i>January</i>	203,4	49,0	169,7	257,0
Februari / <i>February</i>	180,7	95,5	260,1	296,5
Maret / <i>March</i>	68,7	258,8	161,0	199,5
April / <i>April</i>	28,1	152,0	86,0	145,5
Mei / <i>May</i>	101,6	77,4	111,3	322,0
Juni / <i>June</i>	272,6	342,4	268,7	228,5
Juli / <i>July</i>	31,5	238,5	190,5	165,3
Agustus / <i>August</i>	49,1	207,1	144,6	192,5
September / <i>September</i>	97,3	107,5	213,3	150,0
Oktober / <i>October</i>	23,9	60,0	76,3	63,0
November / <i>November</i>	55,5	154,0	76,3	171,0
Desember / <i>December</i>	75,6	124,0	46,4	49,6

Sumber : Stasiun Klimatologi Tilongkabila

Source : *Climatology Station of Tilongkabila*

Tabel / Table 1.2.4

Jumlah Hari Hujan (hari) Menurut Bulan di Kabupaten Bone Bolango, 2017
Amount Number of Rainy Days by Month in Bone Bolango Regency, 2017

Bulan Month	Pos Tapa	Pos Tilongkabila	Pos BPP Suwawa	Pos Bone Pantai
(1)	(2)	(2)		
Januari / January	14	17	12	11
Februari / February	14	18	14	9
Maret / March	14	19	13	5
April / April	13	16	8	5
Mei / May	10	14	10	7
Juni / June	14	16	10	12
Juli / July	15	12	9	7
Agustus / August	14	10	14	13
September / September	15	7	10	8
Oktober / October	11	1	6	3
November / November	14	5	6	6
Desember / December	13	9	7	4

Lanjutan Tabel
Continued Table
1.2.4

Bulan <i>Month</i>	Pos Kabila	Pos Bone Raya	Pos Bulango Utara	Pos Kabila Bone
(1)	(2)	(2)		
Januari / <i>January</i>	24	8	16	9
Februari / <i>February</i>	23	10	16	11
Maret / <i>March</i>	19	5	13	6
April / <i>April</i>	12	6	7	8
Mei / <i>May</i>	24	9	11	7
Juni / <i>June</i>	23	14	10	10
Juli / <i>July</i>	21	15	7	6
Agustus / <i>August</i>	18	17	13	9
September / <i>September</i>	22	12	10	9
Oktober / <i>October</i>	9	7	11	4
November / <i>November</i>	18	6	11	3
Desember / <i>December</i>	15	3	8	5

Lanjutan Tabel
Continued Table
1.2.4

Bulan <i>Month</i>	Pos Botupingge	Pos Bulawa	Pos Suwawa Selatan	Pos Suwawa Timur
(1)	(2)	(2)		
Januari / <i>January</i>	20	7	14	15
Februari / <i>February</i>	13	8	14	11
Maret / <i>March</i>	11	8	14	18
April / <i>April</i>	11	7	7	10
Mei / <i>May</i>	20	8	15	19
Juni / <i>June</i>	16	13	19	14
Juli / <i>July</i>	5	10	11	12
Agustus / <i>August</i>	14	15	14	14
September / <i>September</i>	11	11	8	12
Oktober / <i>October</i>	9	3	7	6
November / <i>November</i>	7	8	5	11
Desember / <i>December</i>	10	4	5	5

Sumber : Stasiun Klimatologi Tilongkabila

Source : *Climatology Station of Tilongkabila*



TOTAL PNS Kab Bone Bolango

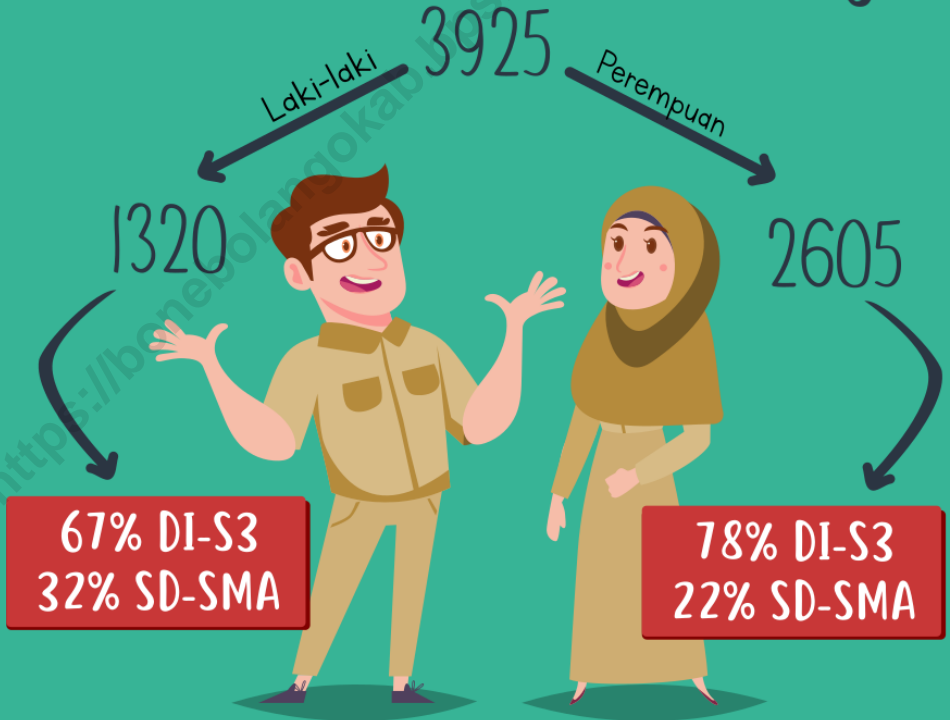

PENJELASAN TEKNIS

1. Secara administrasi, sejak tahun 2003 (UU RI Nomor 6 Tahun 2003) telah terjadi pemekaran sejumlah kabupaten di Provinsi Gorontalo yang berdampak pada berubahnya letak administrasi kecamatan terhadap kabupaten seiring dengan tuntutan otonomi daerah, yaitu:

- Kecamatan Bone Pantai, Kecamatan Kabila, Kecamatan Suwawa, dan Kecamatan Tapa dari yang semula merupakan wilayah Kabupaten Gorontalo, sejak tahun 2003 menjadi wilayah Kabupaten Bone Bolango.
- Kecamatan Popayato, Kecamatan Lemito, Kecamatan Randangan, Kecamatan Marisa, dan Kecamatan Paguat yang semula merupakan wilayah kabupaten Boalemo, sejak tahun 2003 menjadi wilayah Kabupaten Pohuwato.

Sampai dengan 2012, Kabupaten Bone Bolango memiliki 18 kecamatan dan 165 desa/kelurahan.

2. **Peristiwa perkara pidana yang dilaporkan** adalah setiap peristiwa yang diterima Pengadilan Negeri dari berkas yang diajukan oleh jaksa.

3. **Jumlah tindak pidana** menggambarkan jumlah kasus tindak pidana yang terjadi pada kurun waktu tertentu.

TECHNICAL NOTES

1. *Since 2003 (Law No. 06/2003), several regency in Gorontalo province have split in line with the implementation of regional autonomy:*

- *Bone Pantai District, Kabila District, Suwawa District, and Tapa District from Gorontalo Regency, since 2003 became into Bone Bolango Regency.*
- *Popayato District, Lemito District, Randangan District, Marisa District, and Paguat District from Boalemo Regency, since 2003 became into Pohuwato Regency.*

Until 2012, Bone Bolango Regency consists of 18 districts and 165 villages.

2. **Reported crime incidence** includes all criminal cases received by regional court from prosecutors.

3. **Crime total** refers to the number of criminal cases occurring during a given period.

ULASAN

Kabupaten Bone Bolango terdiri dari 18 kecamatan dan 165 desa dan kelurahan dengan ibukota kabupaten terletak di Kecamatan Suwawa.

Jumlah Anggota DPRD Kabupaten Bone Bolango tahun 2017 sebanyak 25, terdiri dari 24 laki-laki dan 1 perempuan. DPRD Kabupaten Bone Bolango selama tahun 2017 telah membuat beberapa keputusan antara lain 15 Peraturan Daerah dan 14 Keputusan DPRD.

Badan Kepegawaian, Pendidikan dan Pelatihan Daerah Kabupaten Bone Bolango mencatat Pegawai negeri sipil di lingkungan pemerintah daerah Kabupaten Bone Bolango berjumlah 3.925 pegawai, dengan komposisi 1.328 pegawai laki-laki dan 2.597 pegawai perempuan. Dilihat dari pendidikan terakhir terbanyak yang ditamatkan adalah S1 sebanyak 52,15 persen.

DESCRIPTION

Bone Bolango Regency consists of 18 districts and 165 villages and subdistricts with its capital located in Suwawa District.

Number of members of Bone Bolango Parlement in 2017 as many as 25, consisting of 24 men and a woman. DPRD of Bone Bolango Regency during 2017 has managed to make several decisions, 15 Regulations and 14 Decisions of DPRD.

Regional Employment and Training Education Agency of Bone Bolango Regency noted, number of officers in Bone Bolango Regency area amount 3.925 officer, with composition 1,328 men and 2,597 women. Based on education attained, 52.15 percent officers is graduated from bachelor degree.

Gambar / Figure 2.1
Banyaknya Anggota DPRD Menurut Partai Politik Kabupaten Bone Bolango, 2017
*Number of Representatives DPRD by Political Parties
in Bone Bolango Regency, 2017*

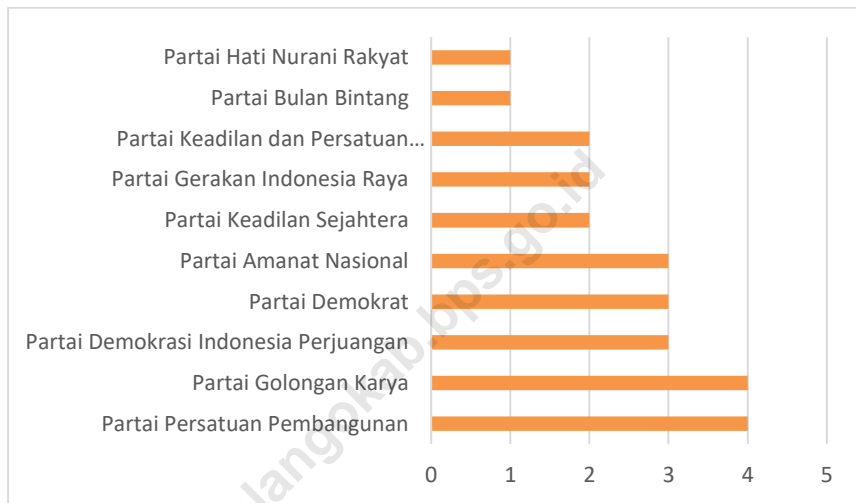

Sumber: Sekretariat DPRD Kabupaten Bone Bolango
Source: Secretariat of Parlement of Bone Bolango Regency

Gambar / Figure 2.2
Persentase Pegawai Negeri Sipil di Lingkungan Pemerintah Daerah Kabupaten Bone Bolango Menurut Tingkat Pendidikan, 2017
Percentage of Public Official in Local Government of Bone Bolango Regency by Educational Background, 2017

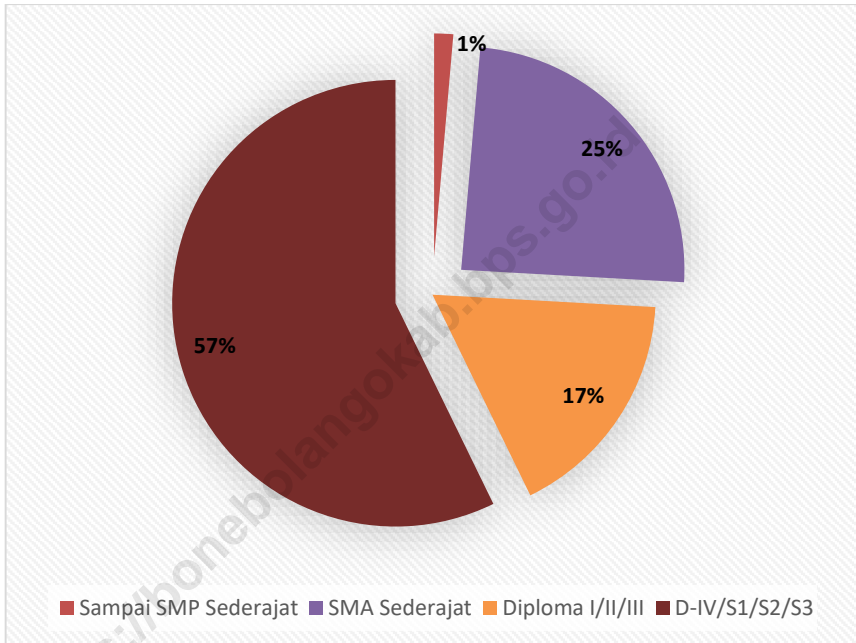

Sumber: Badan Kepegawaian, Pendidikan dan Pelatihan Daerah Kabupaten Bone Bolango
Source: Regional Employment and Training Education Agency of Bone Bolango Regency

2.1 WILAYAH ADMINISTRATIF/ ADMINISTRATIVE AREA

Tabel / Table 2.1.1
Banyaknya Desa, Kelurahan, Lingkungan, dan Dusun Menurut Kecamatan di
Kabupaten Bone Bolango, 2017
Number of Village in Bone Bolango Regency, 2017

Kecamatan <i>District</i>	Desa <i>Village</i>	Kelurahan	Lingkungan	Dusun
(1)	(2)	(3)	(4)	(5)
1. Tapa	7	-	-	22
2. Bulango Utara	9	-	-	31
3. Bulango Selatan	10	-	-	29
4. Bulango Timur	5	-	-	18
5. Bulango Ulu	6	-	-	19
6. Kabila	7	5	17	22
7. Botupingge	9	-	-	30
8. Tilongkabila	14	-	-	51
9. Suwawa	10	-	-	30
10. Suwawa Selatan	8	-	-	27
11. Suwawa Timur	9	-	-	27
12. Suwawa Tengah	6	-	-	23
13. Pinogu	5	-	-	15
14. Bonepantai	13	-	-	49
15. Kabila Bone	9	-	-	34
16. Bone Raya	10	-	-	30
17. Bone	14	-	-	48
18. Bulawa	9	-	-	38
Kabupaten Bone Bolango <i>Bone Bolango Regency</i>	160	5	17	543

Sumber: Badan Pemberdayaan Masyarakat dan Pemerintah Desa Kabupaten Bone Bolango
 Source: Community Empowerment Board and Village Government of Bone Bolango Regency

2.2 DEWAN PERWAKILAN RAKYAT DAERAH/THE REGIONAL HOUSE OF REPRESENTATIVE

Tabel / Table 2.2.1
Banyaknya Anggota DPRD Menurut Partai Politik dan Jenis Kelamin di
Kabupaten Bone Bolango, 2017
Number of Representatives DPRD by Political Parties and Sex in Bone
Bolango Regency, 2017

Partai Politik <i>Political Parties</i>	Anggota <i>Member</i>			Persentase <i>Percentage</i>
	Laki-laki <i>Male</i>	Perempuan <i>Female</i>	Jumlah <i>Total</i>	
(1)	(2)	(3)	(4)	(5)
1. Partai Persatuan Pembangunan	3	1	4	16
2. Partai Golongan Karya	4	-	4	16
3. Partai Demokrasi Indonesia Perjuangan	3	-	3	12
4. Partai Demokrat	3	-	3	12
5. Partai Amanat Nasional	3	-	3	12
6. Partai Keadilan Sejahtera	2	-	2	8
7. Partai Gerakan Indonesia Raya	2	-	2	8
8. Partai Keadilan dan Persatuan Indonesia	2	-	2	8
9. Partai Bulan Bintang	1	-	1	4
10. Partai Hati Nurani Rakyat	1	-	1	4
Jumlah	24	1	25	100

Sumber: Sekretariat DPRD Kabupaten Bone Bolango
 Source: Secretariat of Parlement of Bone Bolango Regency

Tabel / Table 2.2.2
Banyaknya Keputusan DPRD Menurut Jenis Keputusan
di Kabupaten Bone Bolango, 2013 – 2017
Number of Decision of DPRD by Type of Decision in Bone Bolango Regency,
2013 – 2017

Jenis Keputusan <i>Type of Decision</i>	2013	2014	2015	2016	2017
(1)	(2)	(2)	(3)	(4)	(5)
Peraturan Daerah/ <i>Local Regulation</i>	11	9	2	11	15
Keputusan DPRD/ <i>Decision of DPRD</i>	15	10	11	13	14
Jumlah / Total	26	19	13	14	29

Sumber: Sekretariat DPRD Kabupaten Bone Bolango
 Source: Secretariat of Parlement of Bone Bolango Regency

2.3 PEGAWAI NEGERI/CIVIL SERVANTS

Tabel / Table 2.3.1
Banyaknya Pegawai Negeri Sipil Menurut Tingkat Pendidikan yang
Ditamatkan dan Jenis Kelamin di Kabupaten Bone Bolango, 2017
Number of Civil Servants by Education Attainment and Sex
in Bone Bolango Regency, 2017

Pendidikan Terakhir <i>Education Attainment</i>	Laki-laki <i>Male</i>	Perempuan <i>Female</i>	Jumlah <i>Total</i>
(1)	(2)	(3)	(4)
Sampai SD Sederajat <i>Elementary School</i>	8	-	8
SMP Sederajat/ <i>Junior High School</i>	23	23	46
SMA Sederajat/ <i>Senior High School</i>	408	554	962
DI/ <i>Diploma 1</i>	30	101	131
DII/ <i>Diploma 2</i>	32	93	125
DIII / <i>Sarjana Muda</i> <i>Diploma 3 / Bachelor</i>	96	311	407
DIV/ <i>Diploma 4</i>	9	27	36
S1	639	1 408	2 047
S2	82	80	162
S3	1	-	1
Jumlah/ <i>Total</i>	1 328	2 597	3 925

Sumber: Badan Kepegawaian, Pendidikan dan Pelatihan Daerah Kabupaten Bone Bolango
 Source: *Regional Employment and Training Education Agency of Bone Bolango Regency*

Tabel / Table 2.3.2
Banyaknya Pegawai Negeri Sipil (PNS) Menurut Dinas/Instansi Pemerintah
dan Jenis Kelamin di Kabupaten Bone Bolango, 2017
Number of Civil Servants by Governmental Institution and Sex
in Bone Bolango Regency, 2017

Dinas/Instansi Pemerintahan <i>Institution/Office</i>	Jenis Kelamin/ <i>Sex</i>		
	Laki-Laki <i>Male</i>	Perempuan <i>Female</i>	Jumlah <i>Total</i>
(1)	(2)	(3)	(4)
1. Badan Kepegawaian Pendidikan dan Pelatihan Daerah	20	21	41
2. Badan Kesatuan Bangsa dan Politik	15	11	26
3. Badan Keuangan dan Pendapatan Daerah	33	33	66
4. Badan Narkotika Nasional	1	1	2
5. Badan Penanggulangan Bencana Daerah	23	14	37
6. Badan Perencanaan Pembangunan Daerah	23	17	50
7. Bagian Ekonomi dan Pembangunan	7	11	18
8. Badan Hukum dan Organisasi	7	5	12
9. Bagian Kesejahteraan Rakyat	7	5	12
10. Bagian Layanan Pengadaan Barang dan Jasa	7	5	12

Lanjutan Tabel
Continued Table
2.3.2

Dinas/Instansi Pemerintahan <i>Institution/Office</i>	Jenis Kelamin/Sex		
	Laki-Laki <i>Male</i>	Perempuan <i>Female</i>	Jumlah <i>Total</i>
(1)	(2)	(3)	(4)
11. Bagian Pemerintahan dan Kerjasama	6	7	13
12. Bagian Tata Usaha Pimpinan	17	21	38
13. Bagian Umum	15	9	24
14. Dinas Kelautan dan Perikanan	12	10	22
15. Dinas Kependudukan dan Pencatatan Sipil	10	29	39
16. Dinas Kesehatan	27	40	67
17. Dinas Komunikasi dan Informatika	14	8	22
18. Dinas Lingkungan Hidup	18	10	28
19. Dinas Pangan	12	26	38
20. Dinas Pariwisata	13	13	26

Lanjutan Tabel
Continued Table
2.3.2

Dinas/Instansi Pemerintahan <i>Institution/Office</i>	Jenis Kelamin/Sex		
	Laki-Laki <i>Male</i>	Perempuan <i>Female</i>	Jumlah <i>Total</i>
(1)	(2)	(3)	(4)
21. Dinas Pekerjaan Umum dan Tata Ruang	36	25	61
22. Dinas Pemberdayaan Masyarakat Desa	13	16	29
23. Dinas Pemuda dan Olahraga	14	7	21
24. Dinas Penanaman Modal, Pelayanan Terpadu Satu Pintu dan Tenaga Kerja	17	22	39
25. Dinas Pendidikan dan Kebudayaan	49	57	106
26. Dinas Pengendalian Penduduk KB, PP dan PA	16	38	54
27. Dinas Perhubungan	22	11	33
28. Dinas Perindustrian, Perdagangan, Koperasi dan UMKM	14	23	37
29. Dinas Perpustakaan dan Arsip	7	16	23
30. Dinas Pertanian dan Peternakan	79	85	164

Lanjutan Tabel
Continued Table
2.3.2

	Dinas/Instansi Pemerintahan <i>Institution/Office</i>	Jenis Kelamin/Sex		
		Laki-Laki <i>Male</i>	Perempuan <i>Female</i>	Jumlah <i>Total</i>
	(1)	(2)	(3)	(4)
31.	Dinas Perumahan Rakyat, Permukiman dan Pertanahan	19	10	29
32.	Dinas Satuan Polisi Pamong Praja	32	5	37
33.	Dinas Sosial	10	26	36
34.	Humas dan Protokoler	9	7	16
35.	Inspektorat	20	34	54
36.	Kantor Camat Se-Kabupaten	157	199	356
37.	Kelurahan Se-Kabupaten	19	14	33
38.	KPU	14	3	17
39.	MI An Nahda Botupingge	–	1	1
40.	MI Nurul Bahri Kabila Bone	–	1	1

Dinas/Instansi Pemerintahan <i>Institution/Office</i>	Jenis Kelamin/ <i>Sex</i>		
	Laki-Laki <i>Male</i>	Perempuan <i>Female</i>	Jumlah <i>Total</i>
(1)	(2)	(3)	(4)
41. Mts Se-Kabupaten	11	39	50
42. Puskesmas Se-Kabupaten	57	323	380
43. RA Al-Hidayah Bulango Timur	-	1	1
44. RSUD Se- Kabupaten	53	137	190
45. Sanggar Kegiatan Belajar	7	14	21
46. SDN Se-Kabupaten	178	583	761
47. Sekretariat Daerah	6	1	7
48. Sekretarat DPRD	18	19	37
49. SMP Se-Kabupaten	120	356	476
50. TK Se- Kabupaten	2	150	152
51. UPTD Se-Kabupaten	42	78	120
Jumlah	1 328	2 597	3 925

Sumber: Badan Kepegawaian, Pendidikan dan Pelatihan Daerah Bone Bolango

Source: Regional Employment and Training Education Agency of Bone Bolango Regency

Tabel / Table 2.3.3
Banyaknya Pegawai Negeri Sipil Menurut Eselon dan Jenis Kelamin
di Kabupaten Bone Bolango, 2017
Number of Civil Servants by Echelon and Sex in Bone Bolango Regency, 2017

Eselon <i>Echelon</i>	Jenis Kelamin/ <i>Sex</i>		
	Laki-Laki <i>Male</i>	Perempuan <i>Female</i>	Jumlah <i>Total</i>
(1)	(2)	(3)	(4)
Non Eselon	999	2 289	3 288
II.a	1	–	1
II.b	25	5	30
Eselon II/ <i>Echelon II</i>	26	5	31
III.a	39	15	54
III.b	68	34	102
Eselon III/ <i>Echelon III</i>	107	49	146
IV.a	178	223	401
IV.b	18	31	49
Eselon IV/ <i>Echelon IV</i>	196	254	450
Jumlah	1 328	2 597	3 925

Sumber: Badan Kepegawaian, Pendidikan dan Pelatihan Daerah Bone Bolango

Source: Regional Employment and Training Education Agency of Bone Bolango Regency

Tabel / Table 2.3.4
Banyaknya Pegawai Negeri Sipil Menurut Golongan Kepangkatan dan Jenis Kelamin di Kabupaten Bone Bolango, 2017
Number of Civil Servants by Hierarchy and Sex in Bone Bolango Regency, 2017

Golongan Kepangkatan <i>Hierarchy</i>	Jenis Kelamin/ <i>Sex</i>		
	Laki-Laki <i>Male</i>	Perempuan <i>Female</i>	Jumlah <i>Total</i>
(1)	(2)	(3)	(4)
I/A (Juru Muda)	4	0	4
I/B (Juru Muda Tingkat I)	1	0	1
I/C (Juru)	12	22	35
I/D (Juru Tingkat I)	3	–	3
Golongan I	20	22	42
II/A (Pengatur Muda)	110	192	302
II/B (Pengatur Muda Tingkat I)	95	110	205
II/C (Pengatur)	133	228	361
II/D (Pengatur Tingkat I)	57	73	130
Golongan II	395	603	998
III/A (Penata Muda)	113	362	475
III/B (Penata Muda Tingkat I)	175	375	550
III/C (Penata)	179	397	576
III/D (Penata Tingkat I)	149	287	436
Golongan III	616	1 421	2 037
IV/A (Pembina Muda)	151	276	427
IV/B (Pembina Muda Tingkat I)	124	270	394
IV/C (Pembina)	21	5	26
IV/D (Pembina Tingkat I)	1	0	1
Golongan IV	297	551	848
Jumlah	1 328	2 597	3 925

Sumber: Badan Kepegawaian, Pendidikan dan Pelatihan Daerah Bone Bolango

Source: Regional Employment and Training Education Agency of Bone Bolango Regency

2.4 LAINNYA/OTHERS

Tabel / Table 2.4.1
Banyaknya Surat Nikah yang Dikeluarkan Menurut Kecamatan
di Kabupaten Bone Bolango, 2014-2017
Number of Marriage Certificate by Subdistrict in Bone Bolango Regency,
2014-2017

Kecamatan <i>District</i>	Jumlah Surat Nikah yang Dikeluarkan <i>Number Of Marriage Certificate</i>			
	2014	2015	2016	2017
(1)	(2)	(3)	(4)	(5)
1. Tapa	64	55	60	75
2. Bulango Utara	54	72	80	58
3. Bulango Selatan	83	92	65	80
4. Bulango Timur	59	62	49	53
5. Bulango Ulu	33	32	45	49
6. Kabila	193	199	156	205
7. Botupingge	47	31	48	58
8. Tilongkabila	146	147	133	146
9. Suwawa	112	94	103	101
10. Suwawa Selatan	75	50	78	51
11. Suwawa Timur	91	65	72	56
12. Suwawa Tengah	55	55	58	56
13. Pinogu *)	–	–	–	–
14. Bone Pantai	121	114	172	86
15. Kabila Bone	111	88	96	123
16. Bone Raya	87	81	172	76
17. Bone	108	101	260	78
18. Bulawa	51	63	75	55
Kabupaten Bone Bolango	1 490	1 401	1 722	1 406

Catatan : * Data masih mengikuti kecamatan induk

Sumber : Kantor Kementerian Agama Kabupaten Bone Bolango

Source: Religious Ministries of Bone Bolango Regency

Tabel / Table 2.4.2
Banyaknya Akta Kelahiran yang Dikeluarkan Menurut Kecamatan
di Kabupaten Bone Bolango, 2014-2017
Number of Birth Certificate by Subdistrict in Bone Bolango Regency, 2014-
2017

Kecamatan <i>District</i>	Jumlah Akta Kelahiran yang Dikeluarkan <i>Number Of Birth Certificate</i>			
	2014	2015	2016	2017
(1)	(2)	(3)	(4)	(5)
1. Tapa	35 ^r	196 ^r	41 ^r	136
2. Bulango Utara	26 ^r	169 ^r	41 ^r	175
3. Bulango Selatan	47 ^r	224 ^r	65 ^r	213
4. Bulango Timur	13 ^r	140 ^r	33 ^r	136
5. Bulango Ulu	9 ^r	69 ^r	4 ^r	171
6. Kabila	119 ^r	426 ^r	181 ^r	461
7. Botupingge	26 ^r	146 ^r	24 ^r	461
8. Tilongkabila	90 ^r	348 ^r	128 ^r	175
9. Suwawa	51 ^r	272 ^r	89 ^r	305
10. Suwawa Selatan	21 ^r	72 ^r	33 ^r	127
11. Suwawa Timur	7 ^r	94 ^r	40 ^r	183
12. Suwawa Tengah	23 ^r	130 ^r	32 ^r	120
13. Pinogu	— ^r	18 ^r	19 ^r	63
14. Bone Pantai	15 ^r	249 ^r	40 ^r	181
15. Kabila Bone	37 ^r	216 ^r	40 ^r	267
16. Bone Raya	8 ^r	96 ^r	27 ^r	243
17. Bone	27 ^r	119 ^r	12 ^r	296
18. Bulawa	3 ^r	105 ^r	17 ^r	124
Kabupaten Bone Bolango	557^r	3089^r	886^r	4017

Sumber : Dinas Kependudukan dan Catatan Sipil Kabupaten Bone Bolango

Source: Statistics of Bone Bolango Regency and Population And Civil Registration of Bone Bolango Regency

Tabel / Table 2.4.3
Banyaknya Perkara yang Diterima dan Diselesaikan Menurut Bulan di
Kabupaten Bone Bolango, 2017
Number of Accepted and Finished Cases by Month in Bone Bolango Regency,
2017

Bulan Month	Perkara Pidana Criminal	
	Yang Diterima Accepted	Yang Diselesaikan Finished
(1)	(2)	(3)
Januari / January	10	10
Pebruari / February	8	3
Maret / March	11	9
April / April	3	11
Mei / May	6	8
Juni / June	5	5
Juli / July	9	6
Agustus / August	3	6
September /September	6	4
Oktober / October	8	4
Nopember / November	9	4
Desember / December	8	11
Jumlah / Total	86	81

Lanjutan Tabel
Continued Table
2.4.3

Bulan <i>Month</i>	Perkara Perdata <i>Civil Dispute</i>	
	Yang Diterima <i>Accepted</i>	Yang Diselesaikan <i>Finished</i>
(1)	(2)	(3)
Januari / <i>January</i>	—	—
Pebruari / <i>February</i>	3	3
Maret / <i>March</i>	—	—
April / <i>April</i>	—	—
Mei / <i>May</i>	2	2
Juni / <i>June</i>	—	—
Juli / <i>July</i>	4	4
Agustus / <i>August</i>	3	3
September / <i>September</i>	3	3
Oktober / <i>October</i>	—	—
Nopember / <i>November</i>	2	2
Desember / <i>December</i>	1	1
Jumlah / Total	18	18

Lanjutan Tabel
Continued Table
2.4.3

Bulan <i>Month</i>	Jumlah <i>Total</i>	
	Yang Diterima <i>Accepted</i>	Yang Diselesaikan <i>Finished</i>
(1)	(2)	(3)
Januari / <i>January</i>	10	10
Pebruari / <i>February</i>	11	6
Maret / <i>March</i>	11	9
April / <i>April</i>	3	11
Mei / <i>May</i>	8	10
Juni / <i>June</i>	5	5
Juli / <i>July</i>	13	10
Agustus / <i>August</i>	6	9
September / <i>September</i>	9	7
Oktober / <i>October</i>	8	4
Nopember / <i>November</i>	11	6
Desember / <i>December</i>	9	12
Jumlah / Total	104	99

Sumber: Pengadilan Negeri Gorontalo
Source: State Court of Gorontalo

BAB 3

CHAPTER

PENDUDUK DAN KETENAGAKERJAAN

POPULATION AND EMPLOYMENT



TOTAL PENDUDUK 157.186 Jiwa

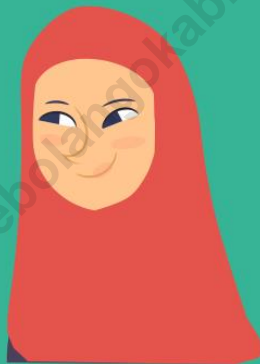

KEPADATAN PENDUDUK

80 ORANG/KM²

RASIO JENIS KELAMIN

102

PENJELASAN TEKNIS

1. **Sumber data kependudukan** adalah data registrasi penduduk Dinas Kependudukan dan Pencatatan Sipil.
2. **Penduduk Kabupaten Bone Bolango** adalah semua orang yang berdomisili di wilayah teritorial Kabupaten Bone Bolango selama 6 bulan atau lebih dan atau mereka yang berdomisili kurang dari 6 bulan tetapi bertujuan menetap.
3. **Kepadatan penduduk** adalah banyaknya penduduk per kilometer persegi.
4. **Rasio jenis kelamin** adalah perbandingan banyaknya penduduk laki-laki dengan banyaknya penduduk perempuan pada suatu daerah dan waktu tertentu. Biasanya dinyatakan dengan banyaknya penduduk laki-laki untuk 100 penduduk perempuan.
5. **Keluarga** adalah unit terkecil dari masyarakat yang terdiri dari kepala

TECHNICAL NOTES

1. **The main source of demographic data** is population registration data from each village office.
2. **Population of Bone Bolango Regency** are all resident of the entire geographic territory of Bone Bolango Regency who have stayed for 6 (six) months or longer, and those who intended to stay more than 6 (six) months even though their length of stay is less than 6 (six) months.
3. **Population Density** is the number of people per square kilometer.
4. **Sex Ratio** is the ratio of number of males to the number of females in a certain area and period of time. It is usually expressed as the number of males for every 100 females.
5. **Family** is the smallest unit of society, including heads of families and some

POPULATION AND EMPLOYMENT

keluarga dan beberapa orang yang berkumpul di suatu tempat di bawah satu atap dalam keadaan saling ketergantungan. (Departemen Kesehatan RI)

people gathered in one place under one roof in a state of mutual dependence. (Ministry of Health)

6. **Rata-rata anggota keluarga** adalah angka yang menunjukkan rata-rata jumlah anggota keluarga per keluarga.
 7. **Penduduk usia kerja** adalah penduduk yang berumur 15 tahun ke atas.
 8. **Angkatan kerja** adalah penduduk usia kerja (15 tahun ke atas) yang bekerja, atau punya pekerjaan namun sementara tidak bekerja dan pengangguran.
 9. **Bekerja** adalah melakukan pekerjaan dengan maksud memperoleh dan membantu memperoleh pendapatan atau keuntungan, dan lamanya bekerja paling sedikit 1 (satu) jam secara terus menerus dalam seminggu yang lalu (termasuk pekerja keluarga tanpa upah yang membantu dalam suatu usaha/kegiatan ekonomi).
6. **Average family size** is the average number of a family number per family.
 7. **Working age population** is person of 15 years and over.
 8. **Labor Force** are people aged 15 years old and over who, in the previous week, were working, temporarily absent from work but having jobs, and those who do not have work and are looking for work.
 9. The concept of **working** means activity intended to earn income by doing work or helping to do work at least one hour continuously during the reference week (including unpaid family worker/s for any economic activity).

10. **Lapangan Usaha** adalah bidang kegiatan dari pekerjaan/tempat bekerja dimana seseorang bekerja. Klasifikasi lapangan usaha mengikuti Klasifikasi Baku Lapangan Usaha Indonesia (KBLI) dalam satu digit.

10. **Industry** is field of work of a person's activity or establishment. This activity is classified according to Indonesia Standard Industrial Classification (KBLI) in one digit.

<https://bonebolangokab.bps.go.id>

POPULATION AND EMPLOYMENT

ULASAN

Berdasarkan Dinas Kependudukan dan Catatan Sipil Kabupaten Bone Bolango, jumlah penduduk Kabupaten Bone Bolango tahun 2017 adalah 160.497 jiwa, terdiri dari penduduk laki-laki sebanyak 80.762 jiwa dan penduduk perempuan 79.735 jiwa.

Kepadatan penduduk Kabupaten Bone Bolango pada tahun 2017 sebesar 81 jiwa per km². Kecamatan yang paling padat penduduknya adalah Kecamatan Bulango Selatan, yaitu 1.098 jiwa per km², sedangkan yang terendah adalah Kecamatan Pinogu yaitu 6 jiwa per km².

Rasio jenis kelamin penduduk Kabupaten Bone Bolango adalah 101. Ini berarti bahwa untuk setiap 100 penduduk perempuan terdapat 101 penduduk laki-laki, atau dapat dikatakan jumlah penduduk laki-laki di Kabupaten Bone Bolango lebih besar dari jumlah penduduk perempuan.

DESCRIPTION

Based on Population and Civil Registration Office of Bone Bolango Regency, population of Bone Bolango Regency in 2017 is 160,497, consist of male 80,762 and female 79,735.

Population density of Bone Bolango Regency in 2017 is 80 habitants per km². The most density subdistrict was Bulango Selatan Subdistrict with 1,098 habitants per km², and the lowest density was Pinogu Subdistrict with 6 habitants per km².

Sex ratio of population in Bone Bolango Regency is 101. This mean that in each 100 female there are 101 male or that the number of males in Bone Bolango Regency is more than number of females.

Gambar / Figure 3.1
Penduduk Kabupaten Bone Bolango menurut Jenis Kelamin dan Kelompok Umur
Kabupaten Bone Bolango, 2017
Population of Bone Bolango Regency by Age Group and Sex, 2017

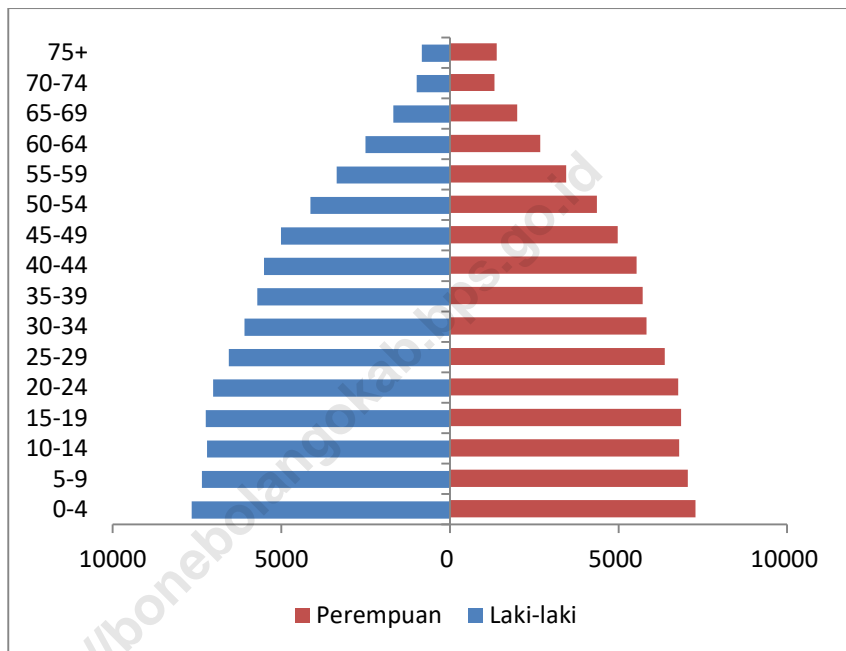

Sumber : Hasil Proyeksi Penduduk Tahun 2010-2035 (Pertengahan Tahun/Juni)
 Source : *The Result of Indonesia Population Projection 2010-2035 (mid year/June)*

Gambar / Figure 3.2
Persentase Penduduk Berumur 15 tahun ke Atas menurut Jenis Kegiatan Utama di Kabupaten Bone Bolango, 2015
Percentage of Population Age 15 and Above by Main Activity in Bone Bolango Regency, 2015

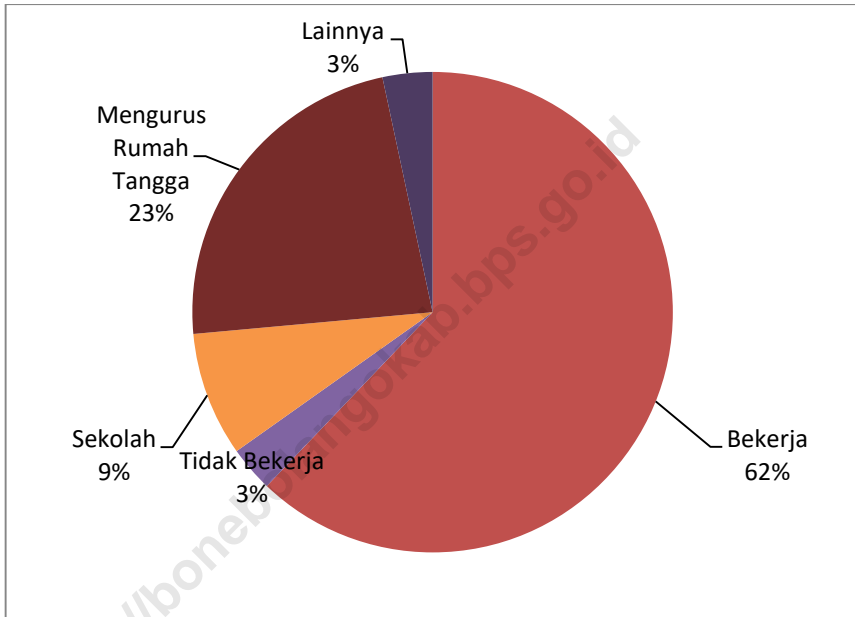

Sumber : Badan Pusat Statistik Kabupaten Bone Bolango
Source : Statistics of Bone Bolango Regency

3.1 KEPENDUDUKAN/POPULATION

Tabel / Table 3.1.1
Distribusi dan Kepadatan Penduduk Menurut Kecamatan
di Kabupaten Bone Bolango, 2017
Population Distribution and Density by Subdistrict in Bone Bolango Regency,
2017

Kecamatan Subdistrict	Persentase Penduduk Percentage of Total Population	Kepadatan Penduduk Population Density (orang/km ²)
(1)	(2)	(3)
1. Tapa	4,71	117
2. Bulango Utara	4,93	45
3. Bulango Selatan	6,79	1 098
4. Bulango Timur	3,54	530
5. Bulango Ulu	2,51	52
6. Kabila	14,51	119
7. Botupingge	4,05	138
8. Tilongkabila	11,55	232
9. Suwawa	7,91	383
10. Suwawa Selatan	3,33	29
11. Suwawa Timur	3,36	43
12. Suwawa Tengah	3,97	98
13. Pinogu	1,27	6
14. Bonepantai	6,83	68
15. Kabila Bone	7,02	79
16. Bone Raya	4,32	108
17. Bone	6,07	133
18. Bulawa	3,34	48
Kabupaten Bone Bolango <i>Bone Bolango Regency</i>	100,00	81

Sumber : Dinas Kependudukan dan Catatan Sipil Kabupaten Bone Bolango

Source : Population and Civil Registration Office of Bone Bolango Regency

Tabel / Table 3.1.2

Banyaknya Penduduk Menurut Kecamatan dan Jenis Kelamin di Kabupaten Bone Bolango, 2017

Number of Population by Subdistrict and Sex in Bone Bolango Regency, 2017

Kecamatan Subdistrict	Penduduk / Population			Rasio Jenis Kelamin Sex Ratio
	Laki-Laki Male	Perempuan Female	Jumlah Total	
(1)	(2)	(3)	(4)	(5)
1. Tapa	3 688	3 823	7 511	96
2. Bulango Utara	4 001	3 913	7 914	102
3. Bulango Selatan	5 389	5 450	10 839	99
4. Bulango Timur	2 822	2 914	5 736	97
5. Bulango Ulu	2 093	1 984	4 077	105
6. Kabila	11 381	11 664	23 045	98
7. Botupingge	3 309	3 212	6 521	103
8. Tilongkabila	9 238	9 277	18 515	100
9. Suwawa	6 427	6 418	12 845	100
10. Suwawa Selatan	2 739	2 654	5 393	103
11. Suwawa Timur	2 806	2 664	5 470	105
12. Suwawa Tengah	3 234	3 088	6 322	105
13. Pinogu	1 074	1 023	2 097	105
14. Bonepantai	5 571	5 373	10 944	104
15. Kabila Bone	5 789	5 496	11 285	105
16. Bone Raya	3 537	3 398	6 935	104
17. Bone	4 909	4 762	9 671	103
18. Bulawa	2 755	2 622	5 377	105
Kabupaten Bone Bolango Bone Bolango Regency	80 762	79 735	160 497	101

Sumber : Dinas Kependudukan dan Catatan Sipil Kabupaten Bone Bolango

Source : Population and Civil Registration Office of Bone Bolango Regency

Tabel / Table 3.1.3
Banyaknya Penduduk Menurut Jenis Kelamin dan Kelompok Umur
di Kabupaten Bone Bolango, 2017
Number of Population by Sex and Age in Bone Bolango Regency, 2017

Kelompok Umur Age	Penduduk / Population		
	Laki-laki Male	Perempuan Female	Jumlah Total
(1)	(2)	(3)	(4)
0-4	7 655	7 281	14 936
5-9	7 350	7 055	14 405
10-14	7 198	6 799	13 997
15-19	7 241	6 854	14 095
20-24	7 017	6 774	13 791
25-29	6 553	6 371	12 924
30-34	6 086	5 833	11 919
35-39	5 710	5 714	11 424
40-44	5 507	5 532	11 039
45-49	5 010	4 972	9 982
50-54	4 133	4 357	8 490
55-59	3 354	3 446	6 800
60-64	2 502	2 683	5 185
65-69	1 676	1 993	3 669
70-74	987	1 321	2 308
75+	837	1 385	2 222
Kabupaten Bone Bolango <i>Bone Bolango Regency</i>	78 816	78 370	157 186

Sumber : Hasil Proyeksi Penduduk Tahun 2010-2035 (Pertengahahn Tahun/Juni)

Source : *The Result of Indonesia Population Projection 2010-2035 (mid year/June)*

Tabel / Table 3.1.4

Proporsi Penduduk Perempuan Usia 10 Tahun ke Atas yang Pernah Kawin Menurut Usia Perkawinan Pertama di Kabupaten Bone Bolango, 2017
Proportion of Female Population Aged 10 Years and Over Ever Married by Age at First Marriage in Bone Bolango Regency, 2017

Usia Perkawinan Pertama <i>Age at First Marriage</i>	2017
(1)	(2)
≤16	10,90
17-18	18,19
19-20	27,20
21+	43,71

Sumber : BPS Provinsi Gorontalo

Source : *Statistic of Gorontalo Province*

Tabel / Table 3.1.5
Persentase Penduduk Usia 10 Tahun Ke Atas Menurut Status Perkawinan
di Kabupaten Bone Bolango, 2017
Percentage of Population Aged 10 Years and Over by Marital Status
in Bone Bolango Regency, 2017

Umur <i>Age</i>	Belum Kawin <i>Single</i>	Kawin <i>Married</i>	Cerai Hidup <i>Divorced</i>	Cerai Mati <i>Widowed</i>
(1)	(2)	(3)	(4)	(5)
Laki-laki	38,05	57,32	2,79	1,84
Perempuan	29,74	58,17	3,06	9,03
Kabupaten Bone Bolango	33,89	57,75	2,92	5,44

Sumber : BPS Kabupaten Bone Bolango
 Source : Statistics of Bone Bolango Regency

3.2 KETENAGAKERJAAN/EMPLOYMENT

Tabel / Table 3.2.1

Banyaknya Penduduk Berumur 15 Tahun Ke Atas Menurut Jenis Kegiatan Selama Seminggu yang Lalu dan Jenis Kelamin di Kabupaten Bone Bolango, 2017

Population Aged 15 Years and Over by Type of Activity During The Previous Week and Sex in Bone Bolango Regency, 2017

Jenis Kegiatan Utama <i>Main Activity</i>	Laki-laki <i>Male</i>	Perempuan <i>Female</i>	Jumlah <i>Total</i>
(1)	(2)	(3)	(4)
I. Angkatan Kerja <i>Economically Active</i>	48 953	25 424	74 377
1. Bekerja <i>Working</i>	47 049	23 834	70 883
2. Penganggur <i>Unemployment</i>	1 904	1 590	3 494
II. Bukan Angkatan Kerja <i>Economically Inactive</i>	7 772	31 953	39 725
1. Sekolah <i>Attending School</i>	4 705	4 845	9 550
2. Mengurus Rumah Tangga <i>Housewife</i>	1 295	25 057	26 352
3. Lainnya <i>Others</i>	1 772	2 051	3 823
Jumlah Total	56 725	57 377	114 102
Tingkat Partisipasi Angkatan Kerja (TPAK) <i>Economically Active Participate Rate</i>	86,30	44,31	65,18
Tingkat Pengangguran <i>Unemployment Rate</i>	3,89	6,25	4,70

Sumber : BPS Kabupaten Bone Bolango

Source : Statistics of Bone Bolango Regency

Tabel / Table 3.2.2

Persentase Penduduk Berumur 15 Tahun Ke Atas Menurut Jenis Kegiatan Utama dan Pendidikan yang Ditamatkan di Kabupaten Bone Bolango, 2017
Percentage of Population 15 Years of Age and Over by Type of Main Activity and Education in Bone Bolango Regency, 2017

Pendidikan Tertinggi yang Ditamatkan <i>Educational Attainment</i>	Angkatan Kerja <i>Economically Active</i>			Bukan Angkatan Kerja <i>Economically Inactive</i>
	Bekerja <i>Working</i>	Pengangguran Terbuka <i>Unemployment</i>	Jumlah Total	
(1)	(2)	(3)	(4)	(5)
Tidak/Belum Pernah Sekolah & Tidak/Belum Tamat SD <i>No Schooling & Not Yet Completed Primary School</i>	27.96	3.75	26.82	19.32
Sekolah Dasar / Primary School	32.10	13.05	31.20	30.58
Sekolah Menengah Pertama <i>Junior High School</i>	12.59	22.07	13.04	22.15
Sekolah Menengah Atas <i>Senior High School</i>	13.37	34.09	14.35	16.94
Sekolah Menengah Kejuruan <i>Vocational High School</i>	4.05	17.92	4.70	8.86
Diploma/Akademi & Perguruan Tinggi <i>Diploma & University</i>	9.93	9.13	9.89	2.16
Jumlah/ Total	100.00	100.00	100.00	100.00

Sumber : BPS Kabupaten Bone Bolango

Source : Statistics of Bone Bolango Regency

Tabel / Table 3.2.3
Penduduk Berumur 15 Tahun Ke Atas yang Bekerja Selama Seminggu
yang Lalu Menurut Kelompok Umur dan Jenis Kelamin
Di Kabupaten Bone Bolango, 2017
Population 15 Years of Age and Over Who Worked During the Previous Week
by Age Group and Sex in Bone Bolango Regency, 2017

Kelompok Umur	Laki-laki	Perempuan	Jumlah
(1)	(2)	(3)	(4)
15 – 24	6 851	2 395	9 246
25 – 30	6 394	3 164	9 558
31 – 34	5 170	1 991	7 161
35 – 44	12 202	5 588	17 790
45 - 54	7 761	5 619	13 380
55 - 59	2 564	2 004	4 568
60 – 64	3 013	1 402	4 415
65 +	3 094	1 671	4 765
Jumlah	47 049	23 834	70 883

Sumber : BPS Kabupaten Bone Bolango

Source : *Statistics of Bone Bolango Regency*

Tabel / Table 3.2.4

Persentase Penduduk Berumur 15 Tahun Ke Atas yang Bekerja Selama Seminggu yang Lalu Menurut Lapangan Pekerjaan Utama dan Jenis Kelamin di Kabupaten Bone Bolango, 2017

Percentage of Population 15 Years of Age and Over Who Worked During the Previous Week by Main Industry and Sex in Bone Bolango Regency, 2017

Lapangan Pekerjaan Utama <i>Main Industry</i>	Laki-laki <i>Male</i>	Perempuan <i>Female</i>	Jumlah <i>Total</i>
(1)	(2)	(3)	(4)
1 Pertanian, Perkebunan, Kehutanan, Perburuan dan Perikanan/ <i>Agriculture, Plantation, Forestry, Hunting and Fishing</i>	35.58	17.94	29.65
2 Industri Pengolahan/ <i>Manufacturing Industry</i>	8.61	7.90	8.37
3 Perdagangan Besar, Eceran, Rumah Makan dan Hotel/ <i>Trading, Restaurant and Hotel</i>	6.86	32.32	15.42
4 Jasa Kemasyarakatan, Sosial, dan Perorangan/ <i>Community, Social, and Personal Services</i>	8.61	38.81	18.76
5 Lainnya (Pertambangan, Listrik, Gas, Air, Bangunan, Transportasi, Keuangan)/ <i>Others (Mining, Electricity, Gas, Water, Building, Transportation, Finance)</i>	40.35	3.03	27.80
Jumlah/ Total	100.00	100.00	100.00

Sumber : BPS Kabupaten Bone Bolango

Source : Statistics of Bone Bolango Regency

Tabel / Table 3.2.5

Persentase Penduduk Berumur 15 Tahun Ke Atas yang Bekerja Selama Seminggu yang Lalu Menurut Jumlah Jam Kerja Seluruhnya dan Jenis Kelamin di Kabupaten Bone Bolango, 2017

Percentage of Population Aged 15 Years and Over Who Worked During the Previous Week by Total Working Hours and Sex in Bone Bolango Regency, 2017

Jam Kerja <i>Working Hours</i>	Laki-laki <i>Male</i>	Perempuan <i>Female</i>	Jumlah <i>Total</i>
(1)	(2)	(3)	(4)
0 ¹	6.06	2.64	4.91
1 – 14	3.40	14.16	7.02
15 – 24	10.21	15.98	12.15
25 – 34	10.62	10.57	10.60
35 – 40	10.99	16.32	12.78
41+	58.71	40.33	52.53
Jumlah	100.00	100.00	100.00

Keterangan/Note: ¹Sementara tidak bekerja/*Temporarily out of work*

Sumber : BPS Kabupaten Bone Bolango

Source : *Statistics of Bone Bolango Regency*

Tabel / Table 3.2.6

Persentase Penduduk Berumur 15 Tahun Ke Atas yang Bekerja Selama Seminggu yang Lalu Menurut Jumlah Jam Kerja pada Pekerjaan Utama dan Jenis Kelamin di Kabupaten Bone Bolango, 2017

Percentage of Population Aged 15 Years and Over Who Worked During the Previous Week by Number of Working Hours on Main Industry and Sex in Bone Bolango Regency, 2017

Jam Kerja <i>Working Hours</i>	Laki-laki <i>Male</i>	Perempuan <i>Female</i>	Jumlah <i>Total</i>
(1)	(2)	(3)	(4)
0 ¹	6.06	2.64	4.91
1 – 14	4.13	15.74	8.03
15 – 24	10.81	15.59	12.42
25 – 34	10.47	10.54	10.49
35 – 40	12.42	15.73	13.53
41+	56.11	39.75	50.61
Jumlah	100.00	100.00	100.00

Keterangan/Note: ¹Sementara tidak bekerja/*Temporarily out of work*

Sumber : BPS Kabupaten Bone Bolango

Source : *Statistics of Bone Bolango Regency*

Tabel / Table 3.2.7

Persentase Penduduk Berumur 15 Tahun Ke Atas yang Bekerja Selama Seminggu yang Lalu Menurut Status Pekerjaan Utama dan Jenis Kelamin di Kabupaten Bone Bolango, 2017

Percentage of Population Aged 15 Years and Over Who Worked During the Previous Week by Main Employment Status and Sex in Bone Bolango Regency, 2017

Status Pekerjaan Utama/ Main Employment Status	Jenis Kelamin/Sex		
	Laki-laki/ Male	Perempuan/ Female	Jumlah/ Total
(1)	(2)	(3)	(4)
Berusaha sendiri / Own Account worker	35.30	36.31	35.64
Berusaha dibantu buruh tidak tetap/buruh tak dibayar Employer assisted by temporary worker/unpaid worker	9.95	4.44	8.10
Berusaha dibantu buruh tetap/buruh dibayar Employer assisted by permanent worker/paid worker	5.65	0.70	3.98
Buruh/Karyawan/Pegawai Regular employee	30.90	43.72	35.21
Pekerja Bebas Casual employee	13.92	0.50	9.41
Pekerja keluarga/tak dibayar Family worker/unpaid worker	4.28	14.34	7.66
Jumlah/ Total	100.00	100.00	100.00

Sumber : BPS Kabupaten Bone Bolango

Source : Statistics of Bone Bolango Regency

BAB 4
CHAPTER

SOSIAL
SOCIAL

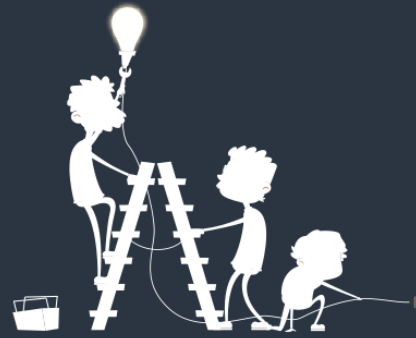

ANGKA HARAPAN HIDUP
68 TAHUN

RATA RATA LAMA SEKOLAH
7,8 TAHUN



HARAPAN LAMA SEKOLAH
13 TAHUN

PENGELUARAN PERKAPITA DISESUAIKAN
9.597 RIBU RUPIAH



PENJELASAN UMUM

1. **Jalur Pendidikan di Indonesia** terdiri atas 1) pendidikan formal, 2) pendidikan nonformal, dan 3) pendidikan informal yang ketiganya dapat saling melengkapi dan memperkaya (Undang-Undang No. 20 Tahun 2013 tentang Sistem Pendidikan Nasional).
2. **Jenjang Pendidikan Formal** terdiri atas pendidikan dasar, pendidikan menengah, dan pendidikan tinggi. Jenis pendidikan yang diajarkan mencakup pendidikan umum, kejuruan, akademik, profesi, vokasi, keagamaan, dan khusus.
 - a. Pendidikan Dasar berbentuk Sekolah Dasar (SD) dan Madrasah Ibtidaiyah (MI) atau bentuk lain yang sederajat serta Sekolah Menengah Pertama (SMP) dan Madrasah Tsanawiyah (MTs), atau bentuk lain yang sederajat.
 - b. Pendidikan Menengah berbentuk Sekolah Menengah Atas (SMA), Madrasah Aliyah (MA), Sekolah Menengah Kejuruan (SMK), dan Madrasah Aliyah Kejuruan (MAK), atau bentuk lain yang sederajat.
 - c. Pendidikan Tinggi merupakan jenjang pendidikan setelah pendidikan menengah yang mencakup program pendidikan diploma, sarjana, magister, spesialis, dan doktor yang diselenggarakan oleh perguruan tinggi. Perguruan tinggi dapat

TECHNICAL NOTES

1. **The Education System in Indonesia** consists of 1) a formal education, 2) non-formal education, and 3) informal education that all three can be complementary and enriching (Law No. 20 Year 2013 about The National Education System).
2. **The Formal Education Level** consists of primary education, secondary education, and high education. The kind of education that taught consists of general education, vocational, academic, professional, religious, and specific education.
 - a. The Primary Education consists of Elementary School and Islamic Elementary School or other equivalent forms and Junior High School and MTs, or other equivalent forms.
 - b. The Secondary Education consists of the senior high school, MA, Vocational School, and Vocational Madrasah Aliyah, or other equivalent.
 - c. The High Education consists of the education level after the secondary education that consists of diplomas, bachelor, master, specialist, and doctoral degrees that are held by the college. The colleges can be academy, polytechnic,

berbentuk akademi, politeknik, sekolah tinggi, institut, atau universitas.

high school, institute, or university.

3. **Angka Partisipasi Sekolah (APS)** adalah proporsi dari semua anak yang masih sekolah pada suatu kelompok umur tertentu terhadap penduduk dengan kelompok umur yang sesuai. Sejak Tahun 2009, Pendidikan Non Formal (Paket A, Paket B, dan Paket C) turut diperhitungkan.
 4. **Tidak/belum pernah sekolah** adalah mereka yang tidak pernah atau belum pernah terdaftar dan tidak pernah atau belum pernah aktif mengikuti pendidikan di suatu jenjang pendidikan formal. Termasuk juga yang tamat/belum tamat taman kanak-kanak tetapi tidak melanjutkan ke sekolah dasar.
 5. **Masih bersekolah** adalah mereka yang terdaftar dan aktif mengikuti pendidikan formal dan nonformal (Paket A, B, atau C), baik pendidikan dasar, menengah maupun pendidikan tinggi. Bagi mahasiswa yang sedang cuti dianggap masih bersekolah.
 6. **Tidak bersekolah lagi** adalah mereka yang pernah terdaftar dan aktif mengikuti pendidikan di suatu jenjang pendidikan formal dan nonformal (Paket A, B, dan C), tetapi
3. **School Enrolment Ratio (SER)**
The proportion of all children who were in school at a certain age group of the population with the appropriate age groups. Since 2009, the Non-Formal Education (Package A, Package B and Package C) were taken into account.
 4. **Not/never attending school** is someone who has never attended or never been registered in a formal education , such as primary, secondary, and tertiary education. Those who just completed kindergarten are considered as never attended school.
 5. **Attending school** is someone is currently attending primary, secondary, or tertiary education, including package A, package B, or package C. college student who postpones his/her study is considered as attending school.
 6. **Not attending school anymore** is someone who had enrolled and participated in formal and non-formal education in the past including package A, B, and

pada saat pencacahan tidak lagi terdaftar dan tidak aktif mengikuti pendidikan.

7. **Tamat sekolah** adalah menyelesaikan pelajaran yang ditandai dengan lulus ujian akhir pada kelas atau tingkat terakhir suatu jenjang pendidikan sekolah negeri maupun swasta dengan mendapatkan tanda tamat belajar/ijazah. Seseorang yang belum mengikuti pelajaran pada kelas tertinggi tetapi telah mengikuti ujian akhir dan lulus dianggap tamat sekolah.

8. **Rumah Sakit** adalah tempat pemeriksaan dan perawatan kesehatan, biasanya berada di bawah pengawasan kesehatan, biasanya berada di bawah pengawasan dokter/tenaga medis, yang melayani penderitaan yang sakit untuk berobat rawat jalan atau rawat inap.

9. **Rumah Sakit Bersalin** adalah sarana pelayanan kesehatan dengan izin sebagai rumah bersalin, dilengkapi pelayanan pemeriksaan kehamilan, persalinan serta pemeriksaan ibu dan anak yang berada di bawah pengawasan bidan senior.

10. **Puskesmas (Pusat Kesehatan Masyarakat)** adalah unit pelaksana teknis dinas kesehatan kabupaten/kota yang mempunyai fungsi utama

C, but currently does not attend school.

7. **Completed particular level of education** is someone who has completed particular level of education in private or public school and accepting graduation certificate. Someone who has never attended the highest grade but passed the final exam is considered as completed particular level of education.

8. **Hospital** is a place for health check, usually controlled/supervised by doctors/medical personnel to serve the ill patients to get outpatient or inpatient treatment services.

9. **Maternity Hospital** is a specialized hospital for childbirth, has specialist inspection service to pregnancy, childbirth, hospitalization and outpatient for mothers and children that is under the supervision of an obstetrician.

10. **Public Health Center** is technical implementation unit of regency health department that have the primary function as a first-level

sebagai penyelenggara pelayanan kesehatan tingkat pertama. Wilayah kerja puskesmas maksimal adalah satu kecamatan dan untuk dapat menjangkau wilayah kerjanya, puskesmas mempunyai jaringan pelayanan yang meliputi unit Puskesmas Pembantu (Pustu), unit Puskesmas Keliling (Puskel), dan unit bidan desa/komunitas (Peraturan Menteri Kesehatan RI No. 75 Tahun 2014 Tentang Pusat Kesehatan Masyarakat).

11. **Poliklinik** adalah sarana kesehatan yang dipakai untuk pelayanan berobat jalan, biasanya berada di bawah pengawasan dokter/tenaga medis.
12. **Posyandu (Pos Pelayanan Terpadu)** merupakan salah satu bentuk Upaya Kesehatan Bersumber Daya Masyarakat (UKBDM) yang dikelola dan diselenggarakan dari, oleh, untuk, dan bersama masyarakat dalam penyelenggaraan pembangunan kesehatan, guna memberdayakan masyarakat dan memberikan kemudahan kepada masyarakat dalam memperoleh pelayanan kesehatan dasar, utamanya untuk mempercepat penurunan angka kematian ibu dan bayi (Pedoman Umum Pengelolaan Posyandu oleh Kementerian Kesehatan RI bekerja sama dengan Kelompok Kerja Operasional).

health care providers. The working area standard of public health center is one subdistrict and to reach their working areas, public health centers have a service network covering subsidiary of public health center, mobile public health center units, and midwife units (Regulation of the Minister of Health of Indonesia Number 75 Year 2014 about Public Health Center).

11. **Polyclinic** is a health facility in to get outpatient service, usually under the control of doctor/medical personnel.
12. **Integrated Services Post** is one form of Health Efforts Human Sourced managed and organized from, by, for, and with the community in the implementation of health development, in order to empower people and provide convenience to the public in obtaining basic health services, primarily to accelerate the reduction in maternal and infant mortality (General Guidelines for Management of IHC by The Ministry of Health in collaboration with the Operations Working Group).

13. **Polindes (Pondok bersalin desa)** adalah bangunan yang dibangun dengan sumbangan dana pemerintah dan partisipasi masyarakat desa untuk tempat pertolongan persalinan dan pemondokan ibu bersalin, sekaligus tempat tinggal bidan di desa. Di samping pertolongan persalinan juga dilakukan pelayanan antenatal dan pelayanan kesehatan lain sesuai kebutuhan masyarakat dan kompetensi teknis bidan tersebut (Pedoman Kerja Puskesmas Jilid I, Depkes RI tahun 1999).
13. *Village Maternity House is a building built with government funding and the participation of rural communities to a boarding aid delivery and maternity, as well as midwives live in the village. In addition to aid delivery are also conducted antenatal care and other health services based on community needs and technical competence of the midwife (Public Health Center Work Guidelines Volume I, Ministry Of Health 1999).*
14. **Imunisasi** adalah memasukkan kuman atau racun penyakit tertentu yang sudah dilemahkan (vaksin) ke dalam tubuh dengan cara disuntik / diminum (diteteskan dalam mulut) dengan maksud agar terjadi kekebalan tubuh terhadap penyakit tersebut.
14. *Immunization is putting enervated microbe of a certain disease into human body by injection or drinking (dropping into mouth) to make the body immune to thath disease.*
15. **Penduduk miskin** adalah penduduk yang memiliki rata-rata pengeluaran per kapita per bulan di bawah Garis Kemiskinan.
15. *A person whose expenditure per capita per month is below the poverty line is considered to be poor.*
16. **Garis Kemiskinan Makanan (GKM)** merupakan nilai pengeluaran kebutuhan minimum makanan yang disetarakan dengan 2.100 kkalori per kapita per hari. Garis Kemiskinan Non-Makanan (GKNM) adalah kebutuhan minimum untuk perumahan, sandang, pendidikan, kesehatan, dan kebutuhan dasar lainnya.
16. *The Food Poverty Line refers to the daily minimum requirement of 2,100 kcal per capita per day. The Non-Food Poverty Line refers to the minimum requirement for household necessities for clothing, education, health, and other basic individual needs.*

ULASAN**DESCRIPTION****4.1 Pendidikan**

Penduduk usia sekolah (7-24) di Kabupaten Bone Bolango tahun 2017 yang masih sekolah sebesar 69,8 persen. Angka Partisipasi Kasar (APK) pada jenjang SD/MI sebesar 111,50 menunjukkan bahwa terdapat 11,50 persen penduduk yang tidak berusia 7-12 tahun bersekolah di SD. Sedangkan Angka Partisipasi Murni (APM) terkecil berada pada jenjang SMA/SMK/MA sebesar 59,72 menunjukkan bahwa hanya 59,72 persen penduduk usia 16 tahun ke atas yang bersekolah di SMA/SMK/MA.

Berdasarkan data Dinas Pendidikan Provinsi Gorontalo, pada tahun 2017 di Provinsi Gorontalo terdapat 141 SD/MI, 48 SMP/MTs, dan 21 SMA/SMK/MA.

Selain sarana fisik yang memadai, ketersediaan tenaga pengajar yang cukup merupakan salah satu faktor penunjang dalam meningkatkan mutu pendidikan. Rasio murid-guru menjadi salah satu komponen penting dalam menciptakan kualitas kegiatan pengajaran. Standar rasio murid-guru yang baik adalah 20. Kabupaten Bone Bolango memiliki rasio murid-guru yang sesuai standar pada jenjang SD Sederajat sampai SMA Sederajat, dengan rasio murid-guru

4.1 Education

School age group population in Bone Bolango Regency 2017 who were studying was about 69.8 percent. Gross Enrollment Ratio (GER) at elementary was 111.50 shown that there was 11.50 percent of population weren't in 7-12 years old went to elementary school. While the smallest Net Enrollment Ratio (NER) was in high school level (59.72) shown that only 59.72 percent of population aged 16 above went to high school.

Based on data from Gorontalo Provincial Education Department, in 2017 there were 141 Elementary/ Islamic Elementary Schools, 48 Junior High Schools/ Islamic Junior High Schools, and 21 Senior High Schools/ Islamic Senior High Schools.

In addition to adequate physical facilities, the availability of sufficient teaching staff is an enabling factor in improving the equality of education. Student-teacher ratio became one of important component in developing quality of teaching activities. Good Standart of student-teacher ratio is about 20. Bone Bolango Regency has standard student-teacher ratio in elementary until high school with the highest student-teacher ratio was 14 in elementary school level.

tertinggi terdapat pada jenjang SD sebesar 14.

4.2 Kesehatan

Sarana kesehatan yang terdapat di Kabupaten Bone Bolango Tahun 2017 terdiri dari 2 unit Rumah Sakit yang dibantu oleh 20 unit Puskesmas.

Tenaga medis dan paramedis adalah sumber daya manusia yang sangat dibutuhkan dalam dunia kesehatan. Dengan bantuan mereka akan sangat menolong dalam penanganan kesehatan masyarakat.

Data dari Dinas Kesehatan Kabupaten Bone Bolango menunjukkan bahwa pada tahun 2017, jumlah tenaga medis adalah 660 orang terdiri dari 58 dokter, 338 perawat, 239 bidan, dan 25 farmasi. Sedangkan banyaknya tenaga non-medis adalah sebanyak 230 orang.

4.3 Agama

Tahun 2017, mayoritas penduduk Kabupaten Bone Bolango beragama Islam dengan persentase 99,87 dan ditunjang dengan banyaknya 296 masjid dan 42 musholla.

4.4 Kemiskinan

Jumlah penduduk miskin di Kabupaten Bone Bolango 2017 sebesar 27,91 ribu jiwa. Sedangkan jumlah penduduk miskin pada tahun 2016 sebesar 27,80 ribu jiwa.

4.2 Health

Health facilities in Bone Bolango Regency in 2017 consisted of 2 units Hospitals and 20 units of Public Health Centre.

Medical and Paramedical personnel are human resources that is needed in the health world. With their help will very helpfull in the handling of public health.

Data from the Health Services of Bone Bolango Regency show that in 2017, the number of health personal are 660 paramedics and 230 non-paramedics.

Religion

In 2017, almost all people in Bone Bolango Regency is Moslem with 99.87 percent and supported by many 296 masjids and 42 mushollas.

Poverty

Number of Poor in 2017 was 27.91 thousand people meanwhile number of the poor in 2016 was 27.80

SOCIAL

Jumlah penduduk miskin pada periode 2016-2017 mengalami penurunan dari 17,97 persen menjadi 17,81 persen.

Garis kemiskinan sangat menentukan besar kecilnya jumlah penduduk miskin. Pada tahun 2017 garis kemiskinan di Kabupaten Bone Bolango sebesar Rp 339.614, naik dari tahun sebelumnya yang sebesar Rp 327.354.

thousand people. In period 2016-2017, number of the poor decreased from 17.97 percent to 17.81 percent.

The Poverty line determines the size of the number of poor population. In 2017 the poverty line in Bone Bolango Regency was 339,354 Rupiahs, increasing from previous year which is about 327,354 Rupiahs.

<https://bonebolangokab.bps.go.id>

Gambar / Figure 4.1
Rasio Murid-Guru Menurut Jenjang Pendidikan di Kabupaten Bone Bolango,
2017/2018
Pupil-Teacher Ratio by Level Education in Bone Bolango Regency, 2017/2018

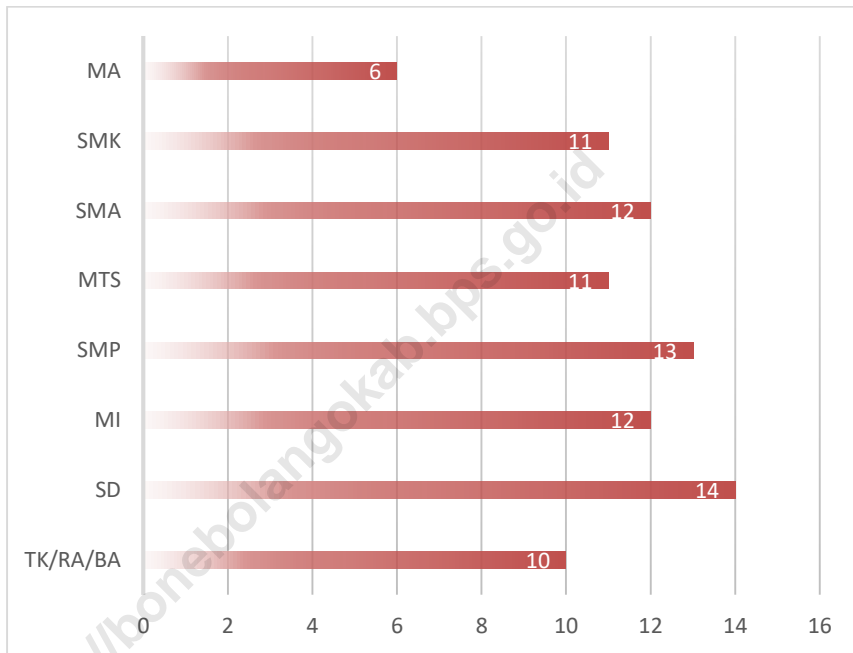

Sumber: Dinas Pendidikan dan Kebudayaan, dan Kementerian Agama Kabupaten Bone Bolango

Source: Education Service and Religious Ministries of Bone Bolango Regency

Gambar / Figure 4.2
Jumlah Tenaga Kesehatan Di Kabupaten Bone Bolango, 2012-2017
Number of Medical Personnel in Bone Bolango Regency, 2012-2017

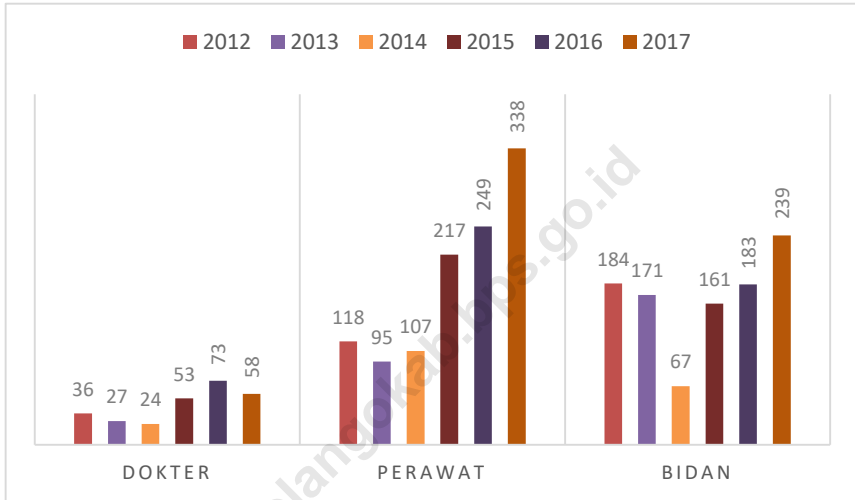

Sumber : Dinas Kesehatan Kabupaten Bone Bolango
Source: Health Service of Bone Bolango Regency

4.1 PENDIDIKAN/*EDUCATION*

Tabel / Table 4.1.1
Persentase Penduduk Usia 7-24 Tahun Menurut Jenis Kelamin, Kelompok Umur Sekolah, dan Partisipasi Sekolah di Kabupaten Bone Bolango, 2017
Percentage of Population Aged 7-24 Years by Sex, Age Group, and Enrolment Rate in Bone Bolango Regency, 2017

Jenis Kelamin dan Kelompok Umur Sekolah <i>Sex and School Age Group</i>	Partisipasi Sekolah <i>Enrolment Rate</i>		
	Tidak/Belum Pernah Sekolah <i>Not/Never Attending School</i>	Masih Sekolah <i>Attending School</i>	Tidak Sekolah Lagi <i>Not Attending School Anymore</i>
(1)	(2)	(3)	(4)
Laki-Laki / Male			
7-12	1,76	98,24	0,00
13-15	0,00	89,66	10,34
16-18	0,00	60,26	39,74
19-24	0,00	31,82	68,18
7-24	0,58	68,49	30,93
Perempuan / Female			
7-12	0,00	100,00	0,00
13-15	0,00	94,02	5,98
16-18	0,00	71,77	28,23
19-24	1,03	30,12	68,84
7-24	0,34	71,16	28,50
Laki-Laki + Perempuan / Male + Female			
7-12	0,88	99,12	0,00
13-15	0,00	91,72	8,28
16-18	0,00	65,75	34,25
19-24	0,51	30,98	68,51
7-24	0,46	69,79	29,74

Sumber : BPS RI

Source: Statistics of Republic Indonesia

Tabel / Table 4.1.2
Angka Partisipasi Murni (APM) dan Angka Partisipasi Kasar (APK) Menurut
Jenjang Pendidikan di Kabupaten Bone Bolango, 2017
Nett Enrolment Ratio (NER) and Bruto Enrolment Ratio (BER) by Education
Level in Bone Bolango Regency, 2017

Jenjang Sekolah <i>Education Level</i>	APM	APK
(1)	(2)	(3)
SD/MI <i>Primary School</i>	99,12	111,50
SMP/MTs <i>Junior High School</i>	74,10	78,02
SMA/SMK/MA <i>Senior High School</i>	59,72	79,23

Sumber : BPS RI

Source: Statistics of Republic Indonesia

Tabel / Table 4.1.3
Banyaknya Sekolah, Murid, Guru, dan Rasio Murid – Guru
Taman Kanak-Kanak (TK)/Raudhatul Athfal (RA)/Bustanul Athfal (BA)
di Kabupaten Bone Bolango, 2017/2018
Number of School, Students, Teacher, and Student-Teacher Ratio in
Kindergartens/Islamic Kindergartens in Bone Bolango Regency, 2017/2018

Kecamatan Subdistrict	Sekolah Schools	Murid Students			Guru Teacher	Rasio Murid- Guru Student- Teacher Ratio
		Laki-laki/ Male	Perem- puan/ Female	Jumlah Total		
(1)	(2)	(3)	(4)	(5)	(6)	(7)
Tapa	10	143	127	270	40	7
Bulango Utara	9	99	81	180	24	8
Bulango Selatan	7	91	119	210	18	12
Bulango Timur	6	75	102	177	16	11
Bulango Ulu	5	80	65	145	12	12
Kabila	16	334	294	628	49	13
Botupingge	5	72	72	144	15	10
Tilongkabila	13	244	533	777	39	20
Suwawa	11	211	190	401	33	12
Suwawa Selatan	5	54	66	120	22	5
Suwawa Timur	8	52	40	92	15	6
Suwawa Tengah	6	46	54	100	16	6
Pinogu	–	–	–	–	–	–
Bone Pantai	13	170	144	314	44	7
Kabila Bone	10	144	139	283	27	10
Bone Raya	5	60	65	125	24	5
Bone	9	101	125	226	30	8
Bulawa	6	98	84	182	17	11
Kabupaten Bone Bolango	144	2 074	2 300	4 374	441	10

Sumber: Dinas Pendidikan dan Kebudayaan Kabupaten Bone Bolango

Source: Education Service of Bone Bolango Regency

Tabel / Table 4.1.4

**Banyaknya Sekolah, Murid, Guru, dan Rasio Murid-Guru Sekolah Dasar (SD)
Menurut Kecamatan di Kabupaten Bone Bolango, 2017/2018**
*Number of School, Students, Teacher, and Student-Teacher Ratio in Primary
Schools by Subdistrict in Bone Bolango Regency, 2017/2018*

Kecamatan Subdistrict	Sekolah School	Murid Students			Guru Teacher			Rasio Murid- Guru Student- Teacher Ratio
		Laki-laki Male	Perem- puan Female	Jumlah Total	Laki- laki Male	Perem- puan Female	Jumlah Total	
(1)	(2)	(3)	(4)	(5)	(6)	(7)	(8)	(9)
Tapa	8	476	482	958	14	63	77	12
Bulango Utara	8	474	408	882	19	56	75	12
Bulango Selatan	7	473	415	888	6	62	68	13
Bulango Timur	4	260	208	468	8	28	36	13
Bulango Ulu	6	286	243	529	29	33	62	9
Kabila	15	1 309	1 283	2 592	21	156	177	15
Botupingge	4	346	288	634	5	37	42	15
Tilongkabila	9	782	725	1 507	24	75	99	15
Suwawa	8	698	685	1 383	15	61	76	18
Suwawa Selatan	5	337	318	655	15	35	50	13
Suwawa Timur	4	322	309	631	12	27	39	16
Suwawa Tengah	6	342	301	643	9	41	50	13
Pinogu	2	149	125	274	5	13	18	15
Bone Pantai	13	706	718	1 424	23	94	117	12
Kabila Bone	11	637	552	1 189	24	67	91	13
Bone Raya	6	373	340	713	10	40	50	14
Bone	9	639	592	1 231	12	63	75	16
Bulawa	5	342	299	641	11	36	47	14
Kabupaten Bone Bolango	130	8 951	8 291	17 242	262	987	1 249	14

Sumber: Dinas Pendidikan dan Kebudayaan Kabupaten Bone Bolango

Source: Education Service of Bone Bolango Regency

Tabel / Table 4.1.5
Banyaknya Sekolah, Murid, Guru, dan Rasio Murid-Guru Madrasah
Ibtidaiyah (MI) Menurut Kecamatan di Kabupaten Bone Bolango, 2017/2018
Number of School, Students, Teacher, and Student-Teacher Ratio in Islamic
Primary Schools by Subdistrict in Bone Bolango Regency, 2017/2018

Kecamatan Subdistrict	Sekolah School	Murid Students			Guru Teacher			Rasio Murid- Guru Student- Teacher Ratio
		Laki-laki Male	Perem- puan Female	Jumlah Total	Laki-laki Male	Perem- puan Female	Jumlah Total	
(1)	(2)	(3)	(4)	(5)	(6)	(7)	(8)	(9)
Tapa	-	-	-	-	-	-	-	-
Bulango Utara	-	-	-	-	-	-	-	-
Bulango Selatan	-	-	-	-	-	-	-	-
Bulango Timur	1	52	44	96	3	5	8	12
Bulango Ulu	-	-	-	-	-	-	-	-
Kabila	1	148	114	262	3	13	16	16
Botupingge	1	21	8	29	1	6	7	4
Tilongkabila	1	74	44	118	2	9	11	11
Suwawa	-	-	-	-	-	-	-	-
Suwawa Selatan	-	-	-	-	-	-	-	-
Suwawa Timur	-	-	-	-	-	-	-	-
Suwawa Tengah	1	36	30	66	4	6	10	7
Pinogu	-	-	-	-	-	-	-	-
Bone Pantai	1	34	30	64	3	6	9	7
Kabila Bone	3	136	124	260	6	19	25	10
Bone Raya	1	95	86	181	2	6	8	23
Bone	1	63	47	110	1	9	10	11
Bulawa	1	37	34	71	2	7	9	8
Jumlah	11	675	553	1228	26	80	106	12

Sumber : Kantor Kementerian Agama Kabupaten Bone Bolango
 Source: Religious Ministries of Bone Bolango Regency

Tabel / Table 4.1.6

Banyaknya Sekolah, Murid, Guru, dan Rasio Murid-Guru Sekolah Menengah Pertama (SMP) Menurut Kecamatan di Kabupaten Bone Bolango, 2017/2018
Number of School, Students, Teacher, and Student-Teacher Ratio in Junior High Schools by Subdistrict in Bone Bolango Regency, 2017/2018

Kecamatan Subdistrict	Sekolah School	Murid Students			Guru Teacher			Rasio Murid- Guru Student- Teacher Ratio
		Laki-laki Male	Perem- puan Female	Jumlah Total	Laki- laki Male	Perem- puan Female	Jumlah Total	
(1)	(2)	(3)	(4)	(5)	(6)	(7)	(8)	(9)
Tapa	1	266	294	560	10	34	44	13
Bulango Utara	3	163	137	300	9	19	28	11
Bulango Selatan	1	54	41	95	1	7	8	12
Bulango Timur	1	82	76	158	1	16	17	9
Bulango Ulu	3	112	137	249	8	23	31	8
Kabila	2	444	468	912	17	36	53	17
Botupingge	1	185	152	337	8	19	27	12
Tilongkabila	2	326	377	703	10	39	49	14
Suwawa	3	339	449	788	15	43	58	14
Suwawa Selatan	2	46	58	104	10	11	21	5
Suwawa Timur	3	151	125	276	9	21	30	9
Suwawa Tengah	1	48	41	89	8	0	8	11
Pinogu	1	47	65	112	3	5	8	14
Bone Pantai	4	250	315	565	20	24	44	13
Kabila Bone	3	191	222	413	18	18	36	11
Bone Raya	1	153	159	312	7	18	25	12
Bone	3	233	262	495	9	18	27	18
Bulawa	2	97	124	221	5	14	19	12
Kabupaten Bone Bolango	37	3 187	3 502	6 689	168	365	533	13

Sumber: Dinas Pendidikan dan Kebudayaan Kabupaten Bone Bolango

Source: Education Service of Bone Bolango Regency

Tabel / Table 4.1.7
Banyaknya Sekolah, Murid, Guru, dan Rasio Murid-Guru Madrasah
Tsanawiyah (MTs) Menurut Kecamatan di Kabupaten Bone Bolango,
2017/2018
Number of School, Students, Teacher, and Student-Teacher Ratio in Islamic
Junior High Schools by Subdistrict in Bone Bolango Regency, 2017/2018

Kecamatan Subdistrict	Sekolah School	Murid Students			Guru Teacher			Rasio Murid- Guru Student- Teacher Ratio
		Laki-laki Male	Perem- puan Female	Jumlah Total	Laki- laki Male	Perem- puan Female	Jumlah Total	
(1)	(2)	(3)	(4)	(5)	(6)	(7)	(8)	(9)
Tapa	1	194	185	379	13	20	33	11
Bulango Utara	–	–	–	–	–	–	–	–
Bulango Selatan	–	–	–	–	–	–	–	–
Bulango Timur	1	16	17	33	2	4	6	6
Bulango Ulu	–	–	–	–	–	–	–	–
Kabila	1	38	22	60	–	1	1	60
Botupingge	1	27	24	51	3	9	12	4
Tilongkabila	2	185	163	348	12	21	33	11
Suwawa	–	–	–	–	–	–	–	–
Suwawa Selatan	–	–	–	–	–	–	–	–
Suwawa Timur	–	–	–	–	–	–	–	–
Suwawa Tengah	1	146	149	295	9	18	27	11
Pinogu	–	–	–	–	–	–	–	–
Bone Pantai	1	81	97	178	5	6	11	16
Kabila Bone	1	66	60	126	7	8	15	8
Bone Raya	1	86	107	193	5	8	13	15
Bone	1	54	40	94	5	6	11	9
Bulawa	–	–	–	–	–	–	–	–
Jumlah	11	893	864	1 757	61	101	162	11

Sumber : Kantor Kementerian Agama Kabupaten Bone Bolango

Source: Religious Ministries of Bone Bolango Regency

Tabel / Table 4.1.8

Banyaknya Sekolah, Murid, Guru, dan Rasio Murid-Guru Sekolah Menengah Atas (SMA) Menurut Kecamatan di Kabupaten Bone Bolango, 2017/2018
Number of School, Students, Teacher, and Student-Teacher Ratio in Senior High Schools by Subdistrict in Bone Bolango Regency, 2017/2018

Kecamatan Subdistrict	Sekolah School	Murid Students			Guru Teacher			Rasio Murid- Guru Student- Teacher Ratio
		Laki-laki Male	Perem- puan Female	Jumlah Total	Laki- laki Male	Perem- puan Female	Jumlah Total	
(1)	(2)	(3)	(4)	(5)	(6)	(7)	(8)	(9)
Tapa	-	-	-	-	-	-	-	-
Bulango Utara	-	-	-	-	-	-	-	-
Bulango Selatan	-	-	-	-	-	-	-	-
Bulango Timur	1	199	302	501	13	32	45	11
Bulango Ulu	1	62	47	109	5	9	14	8
Kabila	1	390	576	966	22	39	61	16
Botupingge	-	-	-	-	-	-	-	-
Tilongkabila	-	-	-	-	-	-	-	-
Suwawa	2	417	495	912	33	35	68	13
Suwawa Selatan	-	-	-	-	-	-	-	-
Suwawa Timur	1	51	49	100	6	7	13	8
Suwawa Tengah	-	-	-	-	-	-	-	-
Pinogu	1	31	17	48	1	6	7	7
Bone Pantai	1	221	240	461	14	24	38	12
Kabila Bone	-	-	-	-	-	-	-	-
Bone Raya	-	-	-	-	-	-	-	-
Bone	1	119	175	294	16	18	34	9
Bulawa	-	-	-	-	-	-	-	-
Kabupaten Bone Bolango	9	1 490	1 901	3 391	110	170	280	12

Sumber: Dinas Pendidikan dan Cabang Diknas Pendidikan Se- Kabupaten Bone Bolango
 Source: Education Service of Bone Bolango Regency

Tabel / Table 4.1.9

Banyaknya Sekolah, Murid, Guru, dan Rasio Murid-Guru Sekolah Menengah Tingkat Atas Menurut Jenis Sekolah di Kabupaten Bone Bolango, 2017/2018
Number of School, Students, Teacher, and Student-Teacher Ratio in Senior High Schools by Type of Schools in Bone Bolango Regency, 2017/2018

Jenis Sekolah <i>School</i>	Sekolah <i>School</i>	Murid <i>Students</i>			Guru <i>Teacher</i>			Rasio Murid-Guru <i>Student-Teacher Ratio</i>
		Laki-laki <i>Male</i>	Perempuan <i>Female</i>	Jumlah <i>Total</i>	Laki-laki <i>Male</i>	Perempuan <i>Female</i>	Jumlah <i>Total</i>	
(1)	(2)	(3)	(4)	(5)	(6)	(7)	(8)	(9)
SMA	9	1 490	1 901	3 391	110	170	280	12
SMK	7	1 337	1 261	2 598	88	147	235	11
MA	5	340	389	729	65	53	118	6
Jumlah	21	3 167	3 551	6 718	263	370	633	11

Sumber: Dinas Pendidikan dan Cabang Diknas Pendidikan Se- Kabupaten Bone Bolango
 Source: Education Service of Bone Bolango Regency

Tabel / Table 4.1.10
Banyaknya Mahasiswa, Dosen, dan Ratio Mahasiswa-Dosen Menurut
Perguruan Tinggi di Kabupaten Bone Bolango, 2017/2018
Number College Student, Lecturer, and College Student-Lecturer Ratio in by
Colleges in Bone Bolango Regency, 2017/2018

Perguruan Tinggi <i>College</i>	Mahasiswa <i>College Student</i>	Dosen <i>Lecturer</i>	Rasio Mahasiswa-Dosen <i>College Student- Lecturer Ratio</i>
(1)	(2)	(3)	(4)
Politeknik Gorontalo	427	40	11
STIA Bina Taruna Gorontalo	392	59	6
Jumlah	819	99	8

Sumber: Politeknik Gorontalo dan STIA Bina Taruna Gorontalo

Source: Polytechnic of Gorontalo and STIA Bina Taruna Gorontalo

4.2 KESEHATAN/HEALTH

Tabel / Table 4.2.1

Banyaknya Fasilitas Kesehatan di Kabupaten Bone Bolango, 2012-2017
Number Public Health Facilities in Bone Bolango Regency, 2012-2017

Tahun Years	Rumah Sakit Hospitals	Puskesmas Public Health Centre	Posyandu Integrated Health Post Service	Klinik/Balai Kesehatan Clinics	Polindes Village Maternity House	Poskesdes Village Health Post
(1)	(2)	(3)	(4)	(5)	(6)	(7)
2012	2	19	217	3	–	87
2013	2	20	198	5	1	101
2014	2	20	206	5	2	108
2015	2	20	206	5	1	109
2016	2	20	206	7	1	110
2017	2	20	215	9	18	124

Sumber : Dinas Kesehatan Kabupaten Bone Bolango

Source: Health Service of Bone Bolango Regency

Tabel / Table 4.2.2
Banyaknya Tenaga Kesehatan Menurut Unit Kerja dan Sarana Pelayanan
Kesehatan Di Kabupaten Bone Bolango, 2017
Number of Medical Personnel by Units and Health Services
in Bone Bolango Regency, 2017

Unit Kerja Health Units	Tenaga Medis / Paramedics			
	Dokter Doctors	Perawat Nurses	Bidan Midwives	Farmasi Pharmaceutists
(1)	(2)	(3)	(4)	(5)
Puskesmas Tapa	1	5	8	1
Puskesmas Kabila	1	4	13	–
Puskesmas Tilongkabila	1	8	9	2
Puskesmas Toto Utara	1	6	4	–
Puskesmas Bulango	1	7	8	–
Puskesmas Bulango Selatan	2	6	12	1
Puskesmas Bulango Timur	1	3	6	–
Puskesmas Bulango Ulu	2	8	9	2
Puskesmas Suwawa	2	3	9	1
Puskesmas Ulantha	–	2	5	–
Puskesmas Dumbayabulan	2	4	14	–
Puskesmas Suwawa Selatan	1	6	11	–
Puskesmas Suwawa tengah	1	2	6	–
Puskesmas Pinogu	1	5	7	–
Puskesmas Botupingge	1	5	16	1
Puskesmas Kabila Bone	1	5	11	2
Puskesmas Bone	2	5	12	1
Puskesmas Tombulilato	1	3	11	–
Puskesmas Bonepantai	1	8	15	–
Puskesmas Bulawa	3	4	10	–
Subjumlah (puskesmas)	26	99	196	11
Sarana Pelayanan Kes Lain	–	–	–	–
Klinik di institusi Diknakes/Diklat	–	–	–	–
Dinas Kesehatan Kabupaten	–	32	3	–
Rumah Sakit	32	207	40	14
Jumlah / Total	58	338	239	25

Lanjutan Tabel

Continued Table

4.2.2

Unit Kerja <i>Health Units</i>	Tenaga Non Medis / <i>Non-Paramedics</i>			
	Ahli Gizi <i>Nutritionists</i>	Teknisi Medis <i>Medical Technician</i>	Kesehatan Lingkungan <i>Environment Health</i>	Kesehatan Masyarakat <i>Public Health Experts</i>
(1)	(6)	(7)	(8)	(9)
Puskesmas Tapa	2	–	4	2
Puskesmas Kabila	5	–	2	3
Puskesmas Tilongkabila	3	–	4	4
Puskesmas Toto Utara	3	–	2	5
Puskesmas Bulango	3	–	2	3
Puskesmas Bulango Selatan	4	–	2	2
Puskesmas Bulango Timur	3	–	–	4
Puskesmas Bulango Ulu	3	–	–	4
Puskesmas Suwawa	3	–	4	4
Puskesmas Ulantha	4	–	–	4
Puskesmas Dumbayabulan	3	–	2	1
Puskesmas Suwawa Selatan	2	–	2	1
Puskesmas Suwawa tengah	3	–	4	3
Puskesmas Pinogu	1	–	–	2
Puskesmas Botupingge	2	–	2	3
Puskesmas Kabila Bone	3	–	2	5
Puskesmas Bone	1	–	–	3
Puskesmas Tombulilato	2	–	–	2
Puskesmas Bone Pantai	5	1	–	3
Puskesmas Bulawa	1	–	2	1
Subjumlah (puskesmas)	56	–	34	59
Sarana Pelayanan Kes Lain	–	–	–	–
Klinik di institusi Diknakes/Diklat	–	–	–	–
Klinik di DinKes Kabupaten	2	–	3	19
Rumah Sakit	11	15	2	28
Jumlah / Total	69	16	39	106

Sumber : Dinas Kesehatan Kabupaten Bone Bolango

Source: Health Service of Bone Bolango Regency

Tabel / Table 4.2.3
Banyaknya Dokter Spesialis, Dokter Umum, dan Dokter Gigi di Sarana
Pelayanan Kesehatan Kabupaten Bone Bolango, 2017
Number of Specialist Doctors, General Practitioners, and Dentists in Health
Care Facilities of Bone Bolango Regency, 2017

Unit Kerja <i>Health Units</i>	Dokter Spesialis <i>Specialist Doctors</i>	Dokter Umum <i>General Practitioners</i>	Dokter Gigi <i>Dentists</i>
(1)	(2)	(3)	(4)
Puskesmas	–	18	8
Rumah Sakit	7	22	3
Institusi Diknakes / Diklat	–	–	–
Sarana Kesehatan Lain	–	–	–
Dinas Kesehatan	–	–	–
Jumlah / Total	7	40	11

Sumber : Dinas Kesehatan Kabupaten Bone Bolango

Source: Health Service of Bone Bolango Regency

Tabel / Table 4.2.4
Persentase Kelahiran Menurut Penolong Kelahiran
di Kabupaten Bone Bolango, 2010-2016
Percentage of Births by Birth Attendants in Bone Bolango Regency,
2010-2016

Tahun <i>Year</i>	Tenaga Kesehatan¹ <i>Medical Personnel</i>	Bukan Tenaga Kesehatan² <i>Non-Medical Personnel</i>	Jumlah <i>Total</i>
(1)	(2)	(3)	(4)
2010	65,93	34,07	100
2011	69,69	30,31	100
2012	71,00	29,00	100
2013	86,61	13,39	100
2015	84,79	15,21	100
2016	91,46	8,54	100

Sumber : BPS Kabupaten Bone Bolango

Source: Statistics of Bone Bolango Regency

Catatan:

- 1) Terdiri dari dokter , bidan, dan tenaga kesehatan lainnya
- 2) Terdiri dari dukun, family/keluarga, lainnya

Tabel / Table 4.2.5

Banyaknya Balita yang Pernah Mendapat Imunisasi Menurut Puskesmas dan Jenis Imunisasi di Kabupaten Bone Bolango, 2017

Number of Childrens under Five Years who had Been Immunized by Subdistrict and Type of Immunization in Bone Bolango Regency, 2017

Unit Kerja <i>Health Units</i>	Hb < 7 hari	BCG	DPT-HB3/ DPT-HB-Hib3
(1)	(2)	(3)	(4)
1. Tapa	142	91	89
2. Bulango	73	121	109
3. Bulango Selatan	156	162	157
4. Bulango Timur	95	103	89
5. Bulango Ulu	68	72	82
6. Kabila	322	369	438
7. Botupingge	98	90	82
8. Tilongkabila	140	125	128
9. Toto Utara	174	142	159
10. Suwawa	188	131	182
11. Ulantha	46	49	56
12. Suwawa Selatan	99	94	82
13. Dumbayabulan	97	115	112
14. Suwawa Tengah	109	112	113
15. Pinogu	35	31	39
16. Bone Pantai	179	184	156
17. Kabila Bone	180	178	226
18. Tombulilato	146	129	128
19. Bone	137	150	195
20. Bulawa	95	132	93
Kabupaten Bone Bolango <i>Bone Bolango Regency</i>	2 579	2 580	2 715

Lanjutan Tabel
Continued Table
4.2.5

Unit Kerja <i>Health Units</i>	Polio	Campak	Imunisasi Dasar Lengkap
(1)	(2)	(3)	(4)
1. Tapa	78	62	78
2. Bulango	109	119	146
3. Bulango Selatan	169	155	155
4. Bulango Timur	93	78	80
5. Bulango Ulu	88	65	71
6. Kabila	492	481	483
7. Botupingge	78	80	80
8. Tilongkabila	136	141	146
9. Toto Utara	162	142	126
10. Suwawa	177	157	161
12. Ulantha	56	59	65
12. Suwawa Selatan	67	73	79
13. Dumbayabulan	110	92	89
14. Suwawa Tengah	137	119	107
15. Pinogu	34	40	53
16. Bone Pantai	159	140	134
17. Kabila Bone	221	202	199
18. Tombulilato	136	140	71
19. Bone	219	171	167
20. Bulawa	86	103	102
Kabupaten Bone Bolango <i>Bone Bolango Regency</i>	2 807	2 619	2 592

Sumber : Dinas Kesehatan Kabupaten Bone Bolango
Source: Health Service of Bone Bolango Regency

Tabel / Table 4.2.6

Jumlah Bayi Lahir, Bayi Berat Badan Lahir Rendah (BBLR), BBLR Dirujuk, dan Balita Bergizi Buruk Menurut Kecamatan di Kabupaten Bone Bolango, 2013-2017

Number of Babies Born, Baby Low Birth Weight (LBW), LBW Referred, Malnutrition by Subdistrict in Bone Bolango Regency, 2013-2017

Tahun Year	Bayi Lahir Infant	BBLR / LBW		Gizi Buruk Malnutrition
		Jumlah	Dirujuk	
(1)	(2)	(3)	(4)	(5)
2013	2 974	90	*	35
2014	2 540	120	*	47
2015	3 295	112	*	67
2016	2 514	127	*	57
2017	2 659	140	*	56

Sumber : Dinas Kesehatan Kabupaten Bone Bolango

Source: Health Service of Bone Bolango Regency

Tabel / Table 4.2.7
Jumlah Ibu Hamil, Melakukan Kunjungan K1, Melakukan Kunjungan K4, dan Mendapatkan Tablet Zat Besi (Fe) di Kabupaten Bone Bolango, 2014-2017
Number of Pregnant Women, Doing Visits K1, Doing Visits, K4, and Get Fe Tablet Bone Bolango Regency, 2014-2017

Tahun <i>Year</i>	Jumlah Ibu Hamil <i>Pregnant Women</i>	Melakukan Kunjungan K1 <i>Doing Visits K1</i>	Melakukan Kunjungan K4 <i>Doing Visit K4</i>	Mendapat Zat Besi <i>Get Fe Tablet</i>
(1)	(2)	(3)	(4)	(5)
2013	3 121	2 895	2 816	2 895
2014	3 163	2 939	2 771	2 939
2015	3 230	3 026	2 818	547
2016	3 487	2 942	2 654	2 942
2017	3 489	3 155	2 769	3 155

Sumber : Dinas Kesehatan Kabupaten Bone Bolango
 Source: Health Service of Bone Bolango Regency

Tabel / Table 4.2.8
Jumlah Kasus HIV/AIDS, IMS, DBD, Diare, TB, dan Malaria Menurut
Kecamatan di Kabupaten Bone Bolango, 2017
Number of HIV/AIDS, STI, DBD, Diarrhea, TB, and Malaria by Subdistrict
in Bone Bolango Regency, 2017

Kecamatan <i>Subdistrict</i>	HIV/ AIDS	IMS STI	DBD DHF	Diare Diarrhea	TB	Malaria
(1)	(2)	(3)	(4)	(5)	(6)	(7)
1. Tapa	*	–	3	48	14	1
2. Bulango Utara	*	–	3	247	22	2
3. Bulango Selatan	*	–	1	85	22	–
4. Bulango Timur	*	–	4	136	11	–
5. Bulango Ulu	*	–	–	12	6	1
6. Kabila	*	–	11	309	63	22
7. Botupingge	*	–	1	54	13	1
8. Tilongkabila	*	–	11	248	47	–
9. Suwawa	*	–	9	229	35	1
10. Suwawa Selatan	*	–	3	55	15	2 130
11. Suwawa Timur	*	–	–	44	25	7
12. Suwawa Tengah	*	–	2	101	17	–
13. Pinogu	*	–	–	61	5	4
14. Bonepantai	*	–	3	117	32	–
15. Kabila Bone	*	–	1	127	40	–
16. Bone Raya	*	–	3	87	31	3
17. Bone	*	–	1	142	26	–
18. Bulawa	*	–	–	26	13	4
Kabupaten Bone Bolango <i>Bone Bolango Regency</i>	16	0	56	2 128	437	2 176

Sumber : Dinas Kesehatan Kabupaten Bone Bolango
Source: Health Service of Bone Bolango Regency

Tabel / Table 4.2.9
Banyaknya Klinik Keluarga Berencana (KKB) dan Pos Pelayanan Keluarga Berencana Desa Keluarga Berencana (PPKBD) Menurut Kecamatan di Kabupaten Bone Bolango, 2017
Number of Family Planning Clinic and PPKBD by Subdistrict in Bone Bolango Regency, 2017

Kecamatan <i>Subdistrict</i>	Klinik KB	PPKBD
(1)	(2)	(3)
1. Tapa	1	7
2. Bulango Utara	1	9
3. Bulango Selatan	2	10
4. Bulango Timur	3	5
5. Bulango Ulu	2	6
6. Kabila	4	12
7. Botupingge	2	9
8. Tilongkabila	5	14
9. Suwawa	2	10
10. Suwawa Selatan	1	8
11. Suwawa Timur	2	9
12. Suwawa Tengah	1	6
13. Pinogu	1	5
14. Bonepantai	3	13
15. Kabila Bone	2	9
16. Bone Raya	4	10
17. Bone	2	14
18. Bulawa	1	9
Kabupaten Bone Bolango <i>Bone Bolango Regency</i>	39	165

Sumber: Dinas Pengendalian Penduduk, Keluarga Berencana, Pemberdayaan Perempuan dan Perlindungan Anak

Source: Department of Population Control, Family Planning, Women Empowerment and Child Protection

Tabel / Table 4.2.10
Banyaknya Pasangan Usia Subur (PUS) dan Peserta KB Aktif Menurut
Kecamatan Di Kabupaten Bone Bolango, 2017
Number of Productive Couple and Family Planning Active Member by
Subdistrict In Bone Bolango Regency, 2017

Kecamatan Subdistrict	Jumlah PUS Number of Productive Couple	Peserta KB Aktif Active Member of Family Planning			
		IUD IUD	MOW Tubec- tomy	MOP Vasec- tomy	Kondom Condom
(1)	(2)	(3)	(4)	(5)	(6)
1. Tapa	1 464	402	48	10	27
2. Bulango Utara	1 693	400	41	2	21
3. Bulango Selatan	1 917	862	71	5	5
4. Bulango Timur	997	387	22	2	21
5. Bulango Ulu	735	151	–	2	18
6. Kabila	3 717	224	138	42	111
7. Botupingge	1 243	83	18	35	31
8. Tilongkabila	3 122	291	138	13	10
9. Suwawa	2 120	97	107	25	2
10. Suwawa Selatan	902	10	9	8	6
11. Suwawa Timur	1 297	268	28	–	85
12. Suwawa Tengah	1 180	259	32	6	42
13. Pinogu	846	92	6	–	10
14. Bonepantai	1 796	183	15	10	157
15. Kabila Bone	1 618	180	15	6	76
16. Bone Raya	1 173	97	21	2	12
17. Bone	1 696	32	35	–	2
18. Bulawa	898	27	8	–	1
Kabupaten Bone Bolango <i>Bone Bolango Regency</i>	28 414	4 045	752	168	637

Lanjutan Tabel
Continued Table
4.2.10

Kecamatan <i>Subdistrict</i>	Peserta KB Aktif <i>Active Member of Family Planning</i>			
	Implant <i>Implant</i>	Suntik <i>Injection</i>	Pil <i>Pill</i>	Jumlah <i>Total</i>
(1)	(7)	(8)	(9)	(10)
1. Tapa	215	170	401	1 273
2. Bulango Utara	344	386	237	1 431
3. Bulango Selatan	313	364	102	1 722
4. Bulango Timur	166	204	77	879
5. Bulango Ulu	217	144	111	643
6. Kabila	666	1 438	731	3 350
7. Botupingge	222	478	195	1 062
8. Tilongkabila	711	993	491	2 647
9. Suwawa	377	464	515	1 587
10. Suwawa Selatan	267	232	240	772
11. Suwawa Timur	228	274	170	1 053
12. Suwawa Tengah	280	172	153	944
13. Pinogu	342	188	94	732
14. Bonepantai	604	356	248	1 573
15. Kabila Bone	539	321	203	1 340
16. Bone Raya	341	260	262	995
17. Bone	516	500	336	1 421
18. Bulawa	300	227	105	668
Kabupaten Bone Bolango <i>Bone Bolango Regency</i>	6 648	7 171	4 671	24 092

Sumber: Dinas Pengendalian Penduduk, Keluarga Berencana, Pemberdayaan Perempuan dan Perlindungan Anak

Source: Department of Population Control, Family Planning, Women Empowerment and Child Protection

Tabel / Table 4.2.11

Jumlah Kasus 10 Penyakit Terbanyak di Kabupaten Bone Bolango, 2017
Number of Cases of the 10 Most Diseases in Bone Bolango Regency, 2017

Jenis Penyakit		Jumlah Kasus
The Type of Disease		Number Of Cases
	(1)	(2)
1.	Common Cold/Nasofaringitis Akut	8 263
2.	Essentia (primary) hypertension	3 870
3.	Dermatitis Kontak Alergi	3 227
4.	<i>Influenza</i>	2 951
5.	Gastritis	2 035
6.	Diare	2 032
7.	<i>Arthritis</i>	1 736
8.	<i>Dyspepsia</i>	1 391
9.	Abses Kulit, <i>Furuncle, and Carbuncle</i>	1 327
10.	<i>Faringtis Akut</i>	1 188
Kabupaten Bone Bolango		28 591

Sumber : Dinas Kesehatan Kabupaten Bone Bolango
 Source: Health Service of Bone Bolango Regency

4.3 AGAMA/RELIGION

Tabel / Table 4.3.1
Persentase Penduduk Menurut Kecamatan dan Agama yang Dianut
di Kabupaten Bone Bolango, 2017
Percentage of Population by Subdistrict and Religion in Bone Bolango
Regency, 2017

Kecamatan <i>Subdistrict</i>	Islam <i>Islam</i>	Protestan <i>Protestant</i>	Katolik <i>Catholic</i>
(1)	(2)	(3)	(4)
1. Tapa	100,00	0,00	0,00
2. Bulango Utara	99,99	0,01	0,00
3. Bulango Selatan	99,80	0,20	0,00
4. Bulango Timur	100,00	0,00	0,00
5. Bulango Ulu	99,82	0,00	0,18
6. Kabila	99,76	0,15	0,09
7. Botupingge	99,98	0,02	0,00
8. Tilongkabila	99,92	0,06	0,00
9. Suwawa	99,42	0,58	0,00
10. Suwawa Selatan	100,00	0,00	0,00
11. Suwawa Timur	100,00	0,00	0,00
12. Suwawa Tengah	99,87	0,00	0,13
13. Pinogu*	-	-	-
14. Bonepantai	100,00	0,00	0,00
15. Kabila Bone	99,98	0,01	0,00
16. Bone Raya	100,00	0,00	0,00
17. Bone	99,94	0,06	0,00
18. Bulawa	99,89	0,11	0,00
Kabupaten Bone Bolango <i>Bone Bolango Regency</i>	99,87	0,10	0,02

Lanjutan Tabel
Continued Table
4.3.1

Kecamatan <i>Subdistrict</i>	Hindu <i>Hindu</i>	Budha <i>Buddha</i>	Lainnya <i>Others</i>
(1)	(5)	(6)	(7)
1. Tapa	-	-	-
2. Bulango Utara	-	-	-
3. Bulango Selatan	-	-	-
4. Bulango Timur	-	-	-
5. Bulango Ulu	-	-	-
6. Kabila	-	-	-
7. Botupingge	-	-	-
8. Tilongkabila	0,02	-	-
9. Suwawa	-	-	-
10. Suwawa Selatan	-	-	-
11. Suwawa Timur	-	-	-
12. Suwawa Tengah	-	-	-
13. Pinogu ¹	-	-	-
14. Bonepantai	-	-	-
15. Kabila Bone	0,01	-	-
16. Bone Raya	-	-	-
17. Bone	-	-	-
18. Bulawa	-	-	-
Kabupaten Bone Bolango <i>Bone Bolango Regency</i>	0,00	0	0

Catatan: ¹ Data masih bergabung dengan Kecamatan Suwawa Timur

Sumber : Kantor Kementerian Agama Kabupaten Bone Bolango

Source: Religious Ministries of Bone Bolango Regency

Tabel / Table 4.3.2
Banyaknya Tempat Peribadatan Menurut Kecamatan Di Kabupaten Bone Bolango, 2017
Number of Worship Place Facilities by Subdistrict in Bone Bolango Regency, 2017

Kecamatan <i>Subdistrict</i>	Masjid <i>Masjeed</i>	Musholla <i>Musholla</i>	Gereja <i>Church</i>	Pura <i>Temple</i>	Vihara <i>Buddhist Monastery</i>
(1)	(2)	(3)	(4)	(5)	(6)
1. Tapa	10	2	–	–	–
2. Bulango Utara	14	5	–	–	–
3. Bulango Selatan	13	3	–	–	–
4. Bulango Timur	10	–	–	–	–
5. Bulango Ulu	13	–	–	–	–
6. Kabila	42	9	–	–	–
7. Botupingge	12	4	–	–	–
8. Tilongkabila	40	3	–	–	–
9. Suwawa	19	6	1	–	–
10. Suwawa Selatan	12	–	–	–	–
11. Suwawa Timur	15	–	–	–	–
12. Suwawa Tengah	13	–	–	–	–
13. Pinogu	6	–	–	–	–
14. Bonepantai	23	4	–	–	–
15. Kabila Bone	15	3	–	–	–
16. Bone Raya	10	1	–	–	–
17. Bone	20	1	–	–	–
18. Bulawa	9	1	–	–	–
Kabupaten Bone Bolango <i>Bone Bolango Regency</i>	296	42	1	0	0

4.4 KEMISKINAN/POVERTY

Tabel / Table 4.4.1

Garis Kemiskinan dan Penduduk Miskin Kabupaten Bone Bolango, 2010-2017
Poverty Line, Number, and Percentage of Poor People in Bone Bolango
Regency, 2010-2017

Tahun Year	Garis Kemiskinan Poverty Line	Penduduk Miskin / Poor People	
		Jumlah (000) Total	Persentase Percentage
(1)	(2)	(3)	(4)
2010	202 308	25,10	17,64
2011	225 395	25,30	17,39
2012	244 682	24,60	16,67
2013	265 208	25,70	17,19
2014	288 741	25,30	16,68
2015	304 627	28,19	18,49
2016	327 354	27,80	17,97
2017	339 614	27,91	17,81

Sumber: BPS Kabupaten Bone Bolango

Source: Statistics of Bone Bolango Regency

4.5 KRIMINALITAS/*CRIMES*

Tabel / Table 4.5.1
Jumlah tindak Pidana yang Dilaporkan dan Diselesaikan Tahun 2017
Number of Reported and Finished Crime 2017

Tindak Pidana/ <i>Crimes</i>	2017
(1)	(2)
a. Tindak pidana dilaporkan/ <i>Reported Crimes</i>	658
b. Tindak pidana yang diselesaikan/ <i>Finished Crimes</i>	600
c. Persentase tindak pidana yang diselesaikan tahun 2017 (%)/ <i>Percentage of Finished Crimes at 2017</i>	91,19 %

Sumber : Polres Bone Bolango

Source : Bone Bolango Police Departement

Tabel / Table 4.5.2
Sepuluh Tindak Pidana yang Dilaporkan Terbanyak di Kabupaten Bone
Bolango Tahun 2017
Ten Most Crimes in Bone Bolango Regency 2017

Peringkat/ <i>Rank</i>	Jenis Tindak Pidana/ <i>Kind of Crimes</i>	Jumlah/ <i>Total</i>
(1)	(2)	(3)
1	Penganiayaan Ringan/ <i>Assault</i>	181
2	Pencurian/ <i>Theft</i>	100
3	Penipuan/ <i>Swindle</i>	53
4	Penggelapan/ <i>Fraud</i>	31
5	KDRT/ <i>Violence at Home</i>	29
6	Penganiayaan Berat/ <i>Assault</i>	19
7	Pengrusakan/ <i>Vandalism</i>	17
8	Pencabulan/ <i>Fornication</i>	15
9	Narkotika dan Psikotropika/	5
10	Perkosaan/	3

Sumber : Polres Bone Bolango

Source : *Bone Bolango Police Departement*

BAB 5
CHAPTER

PERTANIAN
AGRICULTURE



**PRODUKSI SAYURAN
DI KABUPATEN
BONE BOLANGO
DALAM KUINTAL**



TERONG
1.260



BAWANG MERAH
50



BAYAM
401



TOMAT
809



CABAI RAWIT
11.430



KANGKUNG
713

PENJELASAN UMUM

1. **Luas panen** adalah luas tanaman sayuran, buah-buahan, biofarmaka dan tanaman hias yang yang diambil hasilnya/dipanen pada periode pelaporan.
2. Luas panen untuk tanaman sayuran: luas tanaman yang dipanen sekaligus/habis/dibongkar dan luas tanaman yang dipanen berkali-kali (lebih dari satu kali)/belum habis.
 - a. Tanaman yang dipanen sekaligus/habis/dibongkar adalah tanaman yang sehabis panen langsung dibongkar/ dicabut, terdiri dari bawang merah, bawang putih, bawang daun, kentang, kol/kubis, kembang kol, petsai/sawi, wortel, lobak, dan kacang merah.
 - b. Tanaman yang dipanen berkali-kali (lebih dari satu kali)/belum habis adalah tanaman yang pemanenannya lebih dari satu kali dan biasanya dibongkar apabila panen terakhir sudah tidak memadai lagi, terdiri dari: kacang panjang, cabe besar, cabe rawit, jamur, tomat, terung, buncis, ketimun, labu siam, kangkung, bayam, melon, semangka, dan blewah.
3. **Produksi** adalah hasil menurut bentuk produk dari setiap tanaman sayuran, buah-buahan, biofarmaka dan

TECHNICAL NOTES

1. *Harvested area is area which vegetable, fruit, medicinal and ornamental plant of crop harvested during the period of report.*
2. *Harvested area of vegetables: area of entirely plant harvested/ demolished and plant harvested several times/undemolished.*
 - a. *Entirely plants harvested/ demolished are plants usually harvested once and demolished to be substituted by other plants, consisting of: shallots, garlic, leeks, potato, cabbage, cauli flower, mustard green, carrots, Chinese radish, and red kidney beans.*
 - b. *Plants harvested several times/ undemolished are plants usually harvested more than once and demolished in the case that the last harvest was economically not profitable. They consist of: yard long beans, chili, small chili, mushroom, tomatoes, egg plant, frech beans, cucumber, pumpkin/ chajota, swamp cabbage, spinach, melon, watermelon, and blewah.*
3. *Production is the standard production quantity form of vegetable, fruit, medicinal and*

tanaman hias yang diambil berdasarkan luas yang dipanen/tanaman yang menghasilkan pada bulan/triwulan laporan.

ornamental plant based on harvested area/the number of production plants reported monthly/quarterly.

4. **Kawasan hutan** adalah wilayah tertentu yang berupa hutan, yang ditunjuk dan atau ditetapkan oleh pemerintah untuk dipertahankan keberadaannya sebagai hutan tetap. Hal ini untuk menjamin kepastian hukum mengenai status kawasan hutan, letak batas dan luas suatu wilayah tertentu yang sudah ditunjuk menjadi kawasan hutan tetap. Kawasan hutan Indonesia ditetapkan oleh Menteri Kehutanan dalam bentuk Surat Keputusan Menteri Kehutanan tentang Penunjukan Kawasan Hutan dan Perairan Provinsi. Penunjukan Kawasan Hutan ini disusun berdasarkan hasil pepaduserasian antara Rencana Tata Ruang Wilayah Provinsi (RTRWP) dengan Tata Guna Hutan Kesepakatan (TGHK). Penunjukan kawasan hutan mencakup pula kawasan perairan yang menjadi bagian dari Kawasan Suaka Alam (KSA) dan Kawasan Pelestarian Alam (KPA).

4. **Forest Area** is a specific territory of forest ecosystem determined and or decided by the government as a permanent forest. Such decision is important to maintain the size of forest area and to ensure its legitimation and boundary demarcation of permanent forest. Indonesian forest area is determined by the Minister of Forestry in the format of Ministerial Decree on the Designation of Provincial Forest Area and Inland Water, Coastal and Marine Ecosystem. The designation of Forest Area is formulated based on integrated and harmonized of Provincial Spatial Planning (RTRWP) and Forest Land Use by Concensus (TGHK). The designation of forest area in some cases also cover inland water, coastal and marine ecosystem that may become part of Sanctuary Reserve Area (KSA) and Nature Conservation Area (KPA).

5. **Kawasan Suaka Alam (KSA)** adalah kawasan dengan ciri khas tertentu, baik di darat maupun di perairan yang mempunyai fungsi pokok sebagai kawasan pengawetan

5. **A Sanctuary Reserve Area** is a specific terrestrial or aquatic area having specific criteria for preserving biodiversity plant and animal as well as ecosystem, which

keanekaragaman tumbuhan dan satwa serta ekosistemnya, yang juga berfungsi sebagai wilayah sistem penyangga kehidupan.

6. **Kawasan Pelestarian Alam (KPA)** adalah kawasan dengan ciri khas tertentu, baik di darat maupun di perairan yang mempunyai fungsi pokok perlindungan sistem penyangga kehidupan, pengawetan keanekaragaman jenis tumbuhan dan satwa, serta pemanfaatan secara lestari sumber daya alam hayati dan ekosistemnya.
7. Berdasarkan Undang-Undang No. 41 Tahun 1999 tentang Kehutanan, kawasan hutan dibagi ke dalam kelompok Hutan Konservasi, Hutan Lindung, dan Hutan Produksi.
8. **Hutan Konservasi** adalah kawasan hutan dengan ciri khas tertentu, yang mempunyai fungsi pokok pengawetan keanekaragaman tumbuhan dan satwa serta ekosistemnya.
9. **Hutan Lindung** adalah kawasan hutan yang mempunyai fungsi pokok sebagai perlindungan sistem penyangga kehidupan untuk mengatur tata air, mencegah banjir, mengendalikan erosi, mencegah intrusi air laut, dan memelihara kesuburan tanah.
10. **Hutan Produksi** adalah kawasan hutan yang mempunyai fungsi pokok

also serve as life support system.

6. **A Nature Conservation area** is a specific terrestrial or aquatic area whose main function is to serve life supportsystem and preserve diversity of plant and animal species, as well as to provide a sustainable utilization of living resources and their ecosystems.
7. *In accordance to the Act on Forestry No. 41/1999, forest area is categorized as Conservation Forest, Protection Forest and Production Forest.*
8. **Conservation Forest** is a forest area having specific characteristic established for the purposes of conservation of animal and plant species as well as their ecosystem.
9. **Protection Forest** is a forest area designated to serve life support system, maintain hydrological system, prevent of flood, erotion control, seawater intrusion, and maintain soil fertility.
10. **Production Forest** is a forest area designated mainly to promote

AGRICULTURE

memproduksi hasil hutan. Hutan produksi terdiri dari Hutan Produksi Tetap (HP), Hutan Produksi Terbatas (HPT), dan Hutan Produksi yang dapat dikonversi.

sustainable forest production. Production forest is classified as permanent production forest, limited production forest, and convertible production forest.

11. Hutan Konservasi terdiri dari:

- a. Kawasan suaka alam berupa Cagar Alam (CA) dan Suaka Margasatwa (SM);
- b. Kawasan pelestarian alam berupa Taman Nasional (TN), Taman Hutan Raya (THR), dan Taman Wisata Alam (TWA);
- c. Taman Buru (TB).

11. **Conservation Forest** is divided into:

- a. *Sanctuary Reserve area consists of Strict Nature Reserve and Wildlife Sanctuary.*
- b. *Nature conservation area consists of National Park (TN), Grand Forest Park (THR), and Nature Recreation Park (TWA);*
- c. *Game Hunting Park (TB)*

12. Data populasi ternak bersumber dari Dinas Peternakan dan Kesehatan Hewan Kabupaten Bone Bolango.

12. *Data of domestic livestock population are obtain from the Livestock and Animal Health Services of Bone Bolango Regency.*

13. Data statistik perikanan adalah data sekunder yang bersumber dari Dinas Perikanan dan Kelautan Kabupaten Bone Bolango. Statistik perikanan dibedakan atas data Perikanan Tangkap dan Perikanan Budidaya. Perikanan Tangkap diklasifikasikan atas penangkapan ikan di laut dan penangkapan ikan di perairan umum. Perikanan Budidaya diklasifikasikan atas jenis budidaya yaitu budidaya laut, tambak, kolam, karamba, jaring apung, dan sawah.

13. *Fishery Statistics are secondary data obtained from the Fisheries Services of Bone Bolango Regency. Fishery statistics are categorized into capture fisheries and aquaculture. Capture fisheries are further classified into marine capture fisheries and inland open water capture fisheries. Aquaculture are further classified into several types of culture: marine culture, brackish*

water pond, fresh water pond, cage, floating net, and fish breeding in paddy fields.

14. Rumah Tangga Perikanan Tangkap adalah rumah tangga yang melakukan kegiatan penangkapan ikan/binatang air lainnya/tanaman air dengan tujuan sebagian/seluruh hasilnya untuk dijual.

14. *A capture fishery household is a household conducting activities in catching fishes/other aquatic animals/aquatic plants, for which the products are wholly or partly to be sold.*

15. Rumah Tangga Perikanan Budidaya adalah rumah tangga yang melakukan kegiatan budidaya ikan/binatang air lainnya/tanaman air dengan tujuan sebagian/seluruh hasilnya untuk dijual.

15. *An aquaculture fishery household is a household conducting activities in culturing fishes/other aquatic animals/aquatic plants, for which the products are wholly or partly to be sold. different types of parameters.*

ULASAN

5.1 Tanaman Pangan

Data Luas sawah yang tercatat di Kabupaten Bone Bolango pada tahun 2017 seluas 2.223 hektar. Menurut pengairannya, sebagian besar sawah menggunakan sistem irigasi teknis yaitu mencapai 96,4 persen.

5.2 Hortikultura

Subsektor hortikultura mencakup tanaman sayuran, buah-buahan, tanaman biofarmaka, dan tanaman hias.

Produksi sayur-sayuran selama tahun 2017 di Kabupaten Bone Bolango bisa dilihat dalam tabel 5.2.2. Untuk produksi buah-buahan bisa dilihat dalam tabel 5.2.3.

5.3 Perkebunan

Produksi tanaman perkebunan di Kabupaten Bone Bolango pada tahun 2016 masih didominasi tanaman kelapa dan kakao. Produksi tanaman kelapa pada 2016 sebesar 6.949,85 ton. Sedangkan tanamn kakao sebesar 2.432,99 ton.

5.4 Kehutanan

Pada tahun 2017 luas kawasan hutan di Kabupaten Bone Bolango mengalami penurunan menjadi 188.006,34 hektar dari sebelumnya 188.174,91 hektar pada tahun 2015.

DESCRIPTION

5.1 Food Crops

Area of rice fields data has noted in Bone Bolango Regency in an area of 2.207,25 hectares in 2017. According to irrigation, most technical fields using irrigation systems which reached 96.01 percent.

5.2 Horticulture

Sub sector of horticulture includes vegetables, fruits, medicinal, and ornamental plants.

The production of vegetables during the year 2017 in Bone Bolango Regency can be seen in Table 5.2.2. For the production of fruits can be seen in Table 5.2.3.

5.3 Estate Crops

Crops production in Gorontalo Province in 2016 was still dominated by coconut and cocoa. Production of coconut is about 6,949.85 tons. While a total production of cocoa is about 2,432.99 tons.

5.4 Forestry

In 2017 the forest area in Bone Bolango Regency decreased to 188,006.34 hectares from the previous 188,174.91 hectares in 2015.

5.5 Peternakan

Pada tahun 2017 populasi sapi potong di Kabupaten Bone Bolango sebanyak 35.974 ekor, naik 26,89 persen dari tahun sebelumnya. Sedangkan populasi ternak yang lain seperti kambing sebanyak 23.205 ekor, dan kuda sebanyak 268 ekor.

Populasi unggas terbanyak yaitu ayam pedaging sebanyak 204.440 ekor selanjutnya diikuti ayam kampung sebanyak 146.591 ekor.

5.6 Perikanan

Jumlah rumah tangga perikanan budidaya secara keseluruhan di Kabupaten Bone Bolango tahun 2017 sebesar 20 rumah tangga, sedangkan produksinya sebesar 0,2 ton.

5.5 Animal Husbandry

In 2017 the population of cattle in Bone Bolango Regency as many as 35.974 animals, up nearly 26,89 percent over the previous year. While the populations of other animals such as goats as many as 23.205 heads, and horses as many as 268 heads.

The largest bird population were broiler as many as 204,440 heads and the second largest were native chicken as many as 146.591 heads.

5.6 Fishery

Total households of aquaculture in Bone Bolango Regency in 2015 as many as 1,436 households, while the productions as much as 1,414.06 tons.

Gambar / Figure 5.1
Persentase Luas Lahan Sawah Menurut Jenis Pengairan di Kabupaten Bone Bolango, 2017
Wet Land Area by Type of Irrigation and District in Bone Bolango Regency, 2017

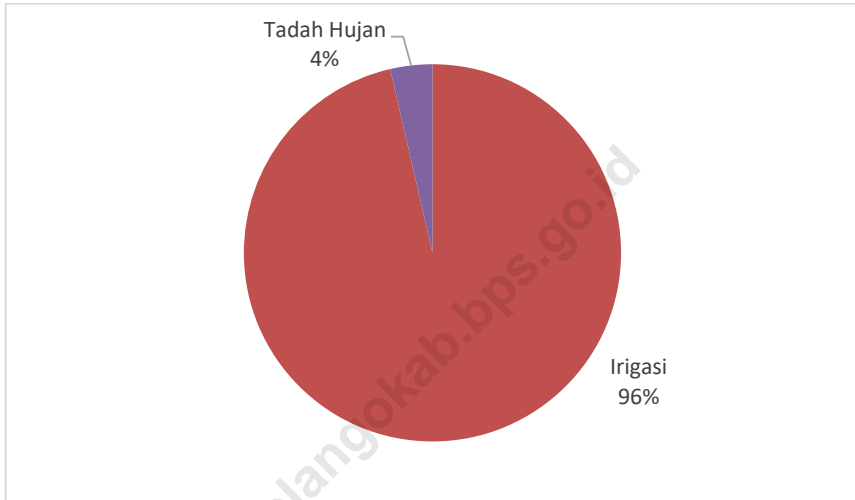

Sumber : Dinas Pertanian dan Ketahanan Pangan Kabupaten Bone Bolango
Source : Agriculture and Food Service of Bone Bolango Regency

5.1 TANAMAN PANGAN/FOOD CROPS

Tabel / Table 5.1.1
Luas Lahan Sawah Menurut Jenis Pengairan dan Kecamatan
di Kabupaten Bone Bolango, 2017
Wetland Area by Type of Irrigation and District in Bone Bolango Regency,
2017

Kecamatan <i>Subdistrict</i>	Irigasi <i>Irrigation</i>	Tadah Hujan	Jumlah <i>Total</i>
(1)	(2)	(3)	(4)
1. Tapa	26,00	-	26,00
2. Bulango Utara	25,00	2	27,00
3. Bulango Selatan	330,00	-	330,00
4. Bulango Timur	216,00	3	219,00
5. Bulango Ulu	-	-	-
6. Kabila	552,00	-	552,00
7. Botupingge	-	-	2,00
8. Tilongkabila	718,00	39	757,00
9. Suwawa	136,00	14	150,00
10. Suwawa Selatan	-	-	-
11. Suwawa Timur	-	-	-
12. Suwawa Tengah	-	-	-
13. Pinogu	132,00	22	154,00
14. Bone Pantai	-	-	-
15. Kabila Bone	-	-	-
16. Bone Raya	-	-	-
17. Bone	-	-	-
18. Bulawa	-	-	-
Kabupaten Bone Bolango	2 135,00	80	2 215,00

Sumber : Dinas Pertanian dan Ketahanan Pangan Kabupaten Bone Bolango

Source : *Agriculture and Food Service of Bone Bolango Regency*

Tabel / Table 5.1.2
Luas Panen Produktivitas Padi (Padi Sawah dan Padi Ladang) Menurut
Kecamatan di Kabupaten Bone Bolango, 2017
Harvested Area and Productivity of Paddy (Wet Paddy and Dry Paddy) by
Subdistrict in Bone Bolango Regency, 2017

Kecamatan <i>Subdistrict</i>	Padi Sawah <i>Wet Paddy</i>	Padi Ladang <i>Dry Paddy</i>
(1)	(2)	(3)
1. Tapa	68,4	–
2. Bulango Utara	48,2	–
3. Bulango Selatan	828,4	4,0
4. Bulango Timur	608,9	–
5. Bulango Ulu	6,7	138,0
6. Kabila	1.213,9	–
7. Botupingge	–	–
8. Tilongkabila	1.559,5	–
9. Suwawa	262,0	–
10. Suwawa Selatan	–	–
11. Suwawa Timur	–	–
12. Suwawa Tengah	–	–
13. Pinogu	228,2	1,0
14. Bone Pantai	–	–
15. Kabila Bone	–	–
16. Bone Raya	–	–
17. Bone	–	–
18. Bulawa	–	–
Kab. Bone Bolango	4 824,2	143,0

Sumber : Dinas Pertanian dan Ketahanan Pangan dan BPS Kabupaten Bone Bolango
 Source : *Agriculture and Food Service of Bone Bolango Regency and Statistics of Bone Bolango Regency*

Tabel / Table 5.1.3
Luas Panen (ha) Jagung Menurut Kecamatan di Kabupaten Bone Bolango,
2016-2017
Harvested Area (ha) of Maize by Subdistrict in Bone Bolango Regency, 2016-
2017

Kecamatan Subdistrict	2016	2017
(1)	(2)	(3)
1. Tapa	484,00	450,0
2. Bulango Utara	697,00	1.038,0
3. Bulango Selatan	65,00	63,0
4. Bulango Timur	460,00	408,0
5. Bulango Ulu	2 644,00	3.578,0
6. Kabila	156,00	152,0
7. Botupingge	197,00	199,0
8. Tilongkabila	765,00	1.399,0
9. Suwawa	543,00	676,0
10. Suwawa Selatan	926,00	1.065,0
11. Suwawa Timur	525,00	811,0
12. Suwawa Tengah	373,00	229,0
13. Pinogu	16,00	18,0
14. Bone Pantai	605,00	659,0
15. Kabila Bone	381,00	569,0
16. Bone Raya	136,00	447,0
17. Bone	731,00	344,0
18. Bulawa	317,00	593,0
Kabupaten Bone Bolango	10 021,00	12 698,0

Sumber : Dinas Pertanian dan Ketahanan Pangan dan BPS Kabupaten Bone Bolango
 Source : *Agriculture and Food Service of Bone Bolango Regency and Statistics of Bone Bolango Regency*

Tabel / Table 5.1.4
Luas Panen Kedelai, Kacang Tanah, Ubi Jalar dan Ubi Kayu Menurut
Kecamatan di Kabupaten Bone Bolango (ha), 2017
Harvested Area of Soy Beans, Peanut, Cassava and Sweet Potatoes by
Subdistrict in Bone Bolango Regency (ha), 2017

Kecamatan <i>Subdistrict</i>	Kedelai <i>Soy Beans</i>	Kacang Tanah <i>Peanuts</i>	Ubi Jalar <i>Cassava</i>	Ubi Kayu <i>Sweet Potatoes</i>
(1)	(2)	(3)	(4)	(5)
1. Tapa	—	—	—	2
2. Bulango Utara	—	—	—	—
3. Bulango Selatan	—	—	—	—
4. Bulango Timur	—	5	—	5
5. Bulango Ulu	—	—	—	—
6. Kabila	—	—	—	—
7. Botupingge	—	—	—	—
8. Tilongkabila	—	—	—	49
9. Suwawa	—	—	—	—
10. Suwawa Selatan	—	53	—	—
11. Suwawa Timur	—	—	—	—
12. Suwawa Tengah	—	—	—	—
13. Pinogu	—	—	—	—
14. Bone Pantai	—	—	—	—
15. Kabila Bone	—	12	—	—
16. Bone Raya	—	—	—	4
17. Bone	—	—	—	—
18. Bulawa	—	—	—	6
Kab. Bone Bolango	0	70	0	66

Sumber : Dinas Pertanian dan Ketahanan Pangan Kabupaten Bone Bolango

Source : Agriculture and Food Service of Bone Bolango Regency

5.2 HORTIKULTURA/*HORTICULTURE*Tabel / *Table 5.2.1*

Luas Panen Tanaman Sayuran Menurut Kecamatan dan Jenis Tanaman di Kabupaten Bone Bolango (ha), 2017
Harvested Area of Vegetables by Subdistrict and Kind of Plant in Bone Bolango Regency (ha), 2017

Kecamatan <i>Subdistrict</i>	Cabe Rawit <i>Chili</i>	Kangkung <i>Swamp Cabbage</i>	Bayam <i>Spinach</i>	Tomat <i>Tomato</i>
(1)	(2)	(3)	(4)	(5)
1. Tapa	20	–	–	2
2. Bulango Utara	10	–	–	–
3. Bulango Selatan	1	36	36	4
4. Bulango Timur	2	40	16	–
5. Bulango Ulu	10	–	–	–
6. Kabila	5	–	–	3
7. Botupingge	5	–	–	–
8. Tilongkabila	9	–	–	2
9. Suwawa	12	–	–	3
10. Suwawa Selatan	33	–	–	14
11. Suwawa Timur	24	–	–	–
12. Suwawa Tengah	13	–	–	–
13. Pinogu	13	–	–	–
14. Bone Pantai	44	–	–	7
15. Kabila Bone	14	–	–	1
16. Bone Raya	7	–	–	–
17. Bone	11	–	–	–
18. Bulawa	29	–	–	1
Kabupaten Bone Bolango	262	76	52	37

Lanjutan Tabel
Continued Table
5.2.1

Kecamatan <i>Subdistrict</i>	Terong <i>Eggplant</i>	Kacang Panjang <i>Long Bean</i>	Bawang Merah <i>Onion</i>
(1)	(6)	(7)	(8)
1. Tapa	2	5	–
2. Bulango Utara	13	5	1
3. Bulango Selatan	–	–	–
4. Bulango Timur	–	4	–
5. Bulango Ulu	–	–	–
6. Kabila	–	–	–
7. Botupingge	–	–	–
8. Tilongkabila	11	12	–
9. Suwawa	1	–	–
10. Suwawa Selatan	–	–	–
11. Suwawa Timur	–	–	–
12. Suwawa Tengah	–	–	–
13. Pinogu	–	–	–
14. Bone Pantai	–	–	–
15. Kabila Bone	–	–	–
16. Bone Raya	–	–	–
17. Bone	–	–	–
18. Bulawa	–	–	–
Kabupaten Bone Bolango	27	26	1

Sumber : Dinas Perkebunan Kabupaten Bone Bolango

Source : *Plantation Service of Bone Bolango Regency*

Tabel / Table 5.2.2
Produksi Tanaman Sayuran Menurut Kecamatan dan Jenis Tanaman di
Kabupaten Bone Bolango (Kuintal), 2017
Production of Vegetables by Subdistrict and Kind of Plant in Bone Bolango
Regency (kuintal), 2017

Kecamatan <i>Subdistrict</i>	Cabe Rawit <i>Chili</i>	Kangkung <i>Swamp Cabbage</i>	Bayam <i>Spinach</i>	Tomat <i>Tomato</i>
(1)	(2)	(3)	(4)	(5)
1. Tapa	1 657	–	–	81
2. Bulango Utara	695	–	–	–
3. Bulango Selatan	20	347	291	80
4. Bulango Timur	34	366	110	–
5. Bulango Ulu	630	–	–	–
6. Kabila	320	–	–	72
7. Botupingge	150	–	–	–
8. Tilongkabila	340	–	–	28
9. Suwawa	741	–	–	136
10. Suwawa Selatan	554	–	–	252
11. Suwawa Timur	1 490	–	–	–
12. Suwawa Tengah	224	–	–	–
13. Pinogu	238	–	–	–
14. Bone Pantai	1 542	–	–	140
15. Kabila Bone	762	–	–	10
16. Bone Raya	310	–	–	–
17. Bone	1 148	–	–	–
18. Bulawa	580	–	–	10
Kab. Bone Bolango	11 435	713	401	809

Lanjutan Tabel
Continued Table
5.2.1

Kecamatan <i>Subdistrict</i>	Terong <i>Eggplant</i>	Kacang Panjang <i>Long Bean</i>	Bawang Merah <i>Onion</i>	Mentimun <i>Cucumber</i>
(1)	(6)	(7)	(8)	(9)
1. Tapa	112	151	–	–
2. Bulango Utara	919	240	50	–
3. Bulango Selatan	–	–	–	–
4. Bulango Timur	–	64	–	–
5. Bulango Ulu	–	–	–	–
6. Kabila	–	–	–	–
7. Botupingge	–	–	–	–
8. Tilongkabila	208	201	–	–
9. Suwawa	21	–	–	–
10. Suwawa Selatan	–	–	–	–
11. Suwawa Timur	–	–	–	–
12. Suwawa Tengah	–	–	–	–
13. Pinogu	–	–	–	–
14. Bone Pantai	–	–	–	–
15. Kabila Bone	–	–	–	–
16. Bone Raya	–	–	–	–
17. Bone	–	–	–	–
18. Bulawa	–	–	–	–
Kab. Bone Bolango	1 260	656	50	–

Sumber : Dinas Perkebunan Kabupaten Bone Bolango
 Source : *Plantation Service of Bone Bolango Regency*

Tabel / Table 5.2.3
Produksi Tanaman Buah Menurut Kecamatan dan Jenis Tanaman di
Kabupaten Bone Bolango (kw), 2017
Production of Fruits by Subdistrict and Kind of Plant in Bone Bolango
Regency (kw), 2017

Kecamatan <i>Subdistrict</i>	Pisang <i>Bananas</i>	Mangga <i>Mango</i>	Duku <i>Duku</i>	Durian <i>Durian</i>
(1)	(2)	(3)	(4)	(5)
1. Tapa	2 051	45	-	-
2. Bulango Utara	272	200	-	-
3. Bulango Selatan	4	54	-	-
4. Bulango Timur	225	0	-	-
5. Bulango Ulu	282	4	-	12
6. Kabila	293	147	-	-
7. Botupingge	41	34	-	-
8. Tilongkabila	26	0	-	-
9. Suwawa	77	34	-	-
10. Suwawa Selatan	5	5	1	5
11. Suwawa Timur	53	40	-	-
12. Suwawa Tengah	823	0	-	-
13. Pinogu	55	0	-	-
14. Bone Pantai	1 229	493	-	51
15. Kabila Bone	713	167	-	-
16. Bone Raya	53	-	-	-
17. Bone	387	-	-	1 948
18. Bulawa	3	5	1	3
Kab. Bone Bolango <i>Bone Bolango Regency</i>	6 592	1 228	2	2 019

Sumber : Dinas Perkebunan Kabupaten Bone Bolango

Source : *Plantation Service of Bone Bolango Regency*

Lanjutan Tabel
Continued Table
5.2.3

Kecamatan <i>Subdistrict</i>	Pepaya <i>Papaya</i>	Nangka <i>Jackfruit</i>	Nanas <i>Pineapple</i>	Rambutan <i>Rambutan</i>
(1)	(6)	(7)	(8)	(9)
1. Tapa	102	163	–	–
2. Bulango Utara	467	841	–	–
3. Bulango Selatan	–	8	–	–
4. Bulango Timur	332	640	7	–
5. Bulango Ulu	357	127	10	–
6. Kabila	128	367	10	–
7. Botupingge	–	30	–	–
8. Tilongkabila	117	92	5	–
9. Suwawa	94	80	3	–
10. Suwawa Selatan	10	6	–	–
11. Suwawa Timur	452	72	–	30
12. Suwawa Tengah	–	–	–	–
13. Pinogu	15	24	–	34
14. Bone Pantai	60	37	4	–
15. Kabila Bone	614	–	26	–
16. Bone Raya	–	–	–	–
17. Bone	121	99	13	–
18. Bulawa	146	12	2	–
Kabupaten Bone Bolango <i>Bone Bolango Regency</i>	3 015	2 598	80	64

Sumber : Dinas Perkebunan Kabupaten Bone Bolango

Source : *Plantation Service of Bone Bolango Regency*

5.3 PERKEBUNAN/*ESTATE CROPS*Tabel / *Table 5.3.1*

Produksi Perkebunan Menurut Kecamatan dan Jenis Tanaman di Kabupaten Bone Bolango (ton), 2017

Production of Estate Crops by Subdistrict and Type of Crops in Bone Bolango Regency (ton), 2017

Kecamatan <i>Subdistrict</i>	Kelapa <i>Coconut</i>	Kakao <i>Cocoa</i>	Kelapa Sawit <i>Palm</i>	Lada <i>Pepper</i>	Kopi <i>Coffee</i>
(1)	(2)	(3)	(4)	(5)	(6)
1. Tapa	194,78	6,24	–	–	–
2. Bulango Utara	220,41	7,74	–	–	0,33
3. Bulango Selatan	6,73	0,17	–	–	–
4. Bulango Timur	57,33	3,58	–	–	–
5. Bulango Ulu	75,50	10,56	–	–	–
6. Kabila	101,37	0,99	–	–	–
7. Botupingge	102,94	0,58	–	–	–
8. Tilongkabila	382,82	14,55	–	–	–
9. Suwawa	238,66	17,42	–	–	–
10. Suwawa Selatan	191,70	16,82	–	–	0,24
11. Suwawa Timur	200,04	34,98	–	–	0,59
12. Suwawa Tengah	62,89	12,54	–	–	–
13. Pinogu	8,27	1,01	–	–	36,34
14. Bone Pantai	185,15	9,41	–	–	–
15. Kabila Bone	68,24	2,97	–	–	0,12
16. Bone Raya	17,83	11,91	–	–	–
17. Bone	187,27	26,33	–	–	–
18. Bulawa	131,56	14,11	–	–	–
Kabupaten Bone Bolango	2 433,47	191,90	0	0	37,62

Sumber : Dinas Perkebunan Kabupaten Bone Bolango

Source : *Plantation Service of Bone Bolango Regency*

5.4 KEHUTANAN/FORESTRY

Tabel / Table 5.4
Luas Kawasan Hutan (Ha) Menurut Fungsinya di Kabupaten Bone Bolango,
2017
Forest Area (Ha) by Function of Forest in Bone Bolango Regency, 2017

Fungsi Hutan <i>Function of Forest</i>	Luas <i>Area</i>
(1)	(2)
1. Hutan Produksi Terbatas <i>Limited Production Forest</i>	18 830,08
2. Hutan Produksi Tetap <i>Permanent Production Forest</i>	824,10
3. Hutan Produksi yang dapat Konversi <i>Convertible Production Forest</i>	-
4. Hutan Lindung <i>Protection Forest</i>	15 634,23
5. Suaka Alam dan Pelestarian Alam <i>Sanctuary Reserve and Nature Conservation Area</i>	104 894,47
6. Areal Penggunaan Lain <i>Other Uses</i>	-
Kabupaten Bone Bolango <i>Bone Bolango Regency</i>	140 182,88
2016	188 006,34

Sumber : Balai Pemantapan Kawasan Hutan Wil XV Gorontalo
 Source: Center for Forest Area Strengthening Regional XV Gorontalo

5.5 PETERNAKAN/LIVESTOCK

Tabel / Table 5.5.1
Populasi Ternak Menurut Kecamatan dan Jenis Ternak (ekor), 2017
Livestock Population by Subdistrict and Kind of Livestock (heads), 2017

Kecamatan <i>Subdistrict</i>	Sapi Potong <i>Cows</i>	Kuda <i>Horses</i>	Kambing <i>Goats</i>	Babi <i>Pig</i>
(1)	(2)	(3)	(4)	(5)
1. Tapa	1 271	10	257	–
2. Bulango Utara	2 469	40	254	–
3. Bulango Selatan	2 819	59	145	–
4. Bulango Timur	1 555	18	115	–
5. Bulango Ulu	1 669	5	1 669	–
6. Kabila	3 192	35	3 192	–
7. Botupingge	1 708	3	1 708	–
8. Tilongkabila	7 648	7	7 648	–
9. Suwawa	3 478	11	3 478	31
10. Suwawa Selatan	970	–	134	–
11. Suwawa Timur	1 886	–	165	–
12. Suwawa Tengah	653	–	95	–
13. Pinogu	641	10	25	–
14. Bone Pantai	1 885	–	676	–
15. Kabila Bone	1 517	–	1 717	–
16. Bone Raya	652	20	531	–
17. Bone	1 043	17	780	–
18. Bulawa	918	33	616	–
Kabupaten Bone Bolango <i>Bone Bolango Regency</i>	35 974	268	7 321	31

Sumber : Dinas Peternakan Kabupaten Bone Bolango

Source : *Animal Husbandry Services of Bone Bolango Regency*

Tabel / Table 5.5.2
Populasi Unggas Menurut Kecamatan dan Jenis Ternak (ekor), 2017
Poultry Population by Subdistrict and Kind of Poultry (heads), 2017

Kecamatan Subdistrict	Ayam Kampung Native Chicken	Ayam Petelur Layer Hens	Ayam Pedaging Broiler	Itik Duck
(1)	(2)	(3)	(4)	(5)
1. Tapa	7 533	–	23 940	–
2. Bulango Utara	13 610	–	17 100	66
3. Bulango Selatan	10 465	75	16 550	406
4. Bulango Timur	7 496	29 000	32 550	207
5. Bulango Ulu	7 042	–	–	342
6. Kabila	3 000	600	24 600	3525
7. Botupingge	12 465	2 000	37 600	1100
8. Tilongkabila	41 262	58	24 100	679
9. Suwawa	12 010	47 500	22 500	2400
10. Suwawa Selatan	5 160	–	5 300	71
11. Suwawa Timur	3 316	–	–	47
12. Suwawa Tengah	6 100	–	–	30
13. Pinogu	940	–	–	–
14. Bone Pantai	1 290	–	–	168
15. Kabila Bone	4 130	–	–	212
16. Bone Raya	3 026	125	200	60
17. Bone	3 520	–	–	103
18. Bulawa	4 226	–	–	65
Kabupaten Bone Bolango <i>Bone Bolango Regency</i>	146 591	79 358	204 440	9 481

Lanjutan Tabel
Continued Table
5.5.2

Kecamatan <i>Subdistrict</i>	Itik Manila <i>Manila Duck</i>	Merpati <i>Pigeon</i>	Kelinci <i>Rabbit</i>	Burung Puyuh <i>Quail</i>
(1)	(6)	(7)	(8)	(9)
1. Tapa	192	10	2	1 100
2. Bulango Utara	35	25	4	–
3. Bulango Selatan	115	251	2	–
4. Bulango Timur	303	20	5	500
5. Bulango Ulu	270	8	–	–
6. Kabila	196	110	6	–
7. Botupingge	14	16	–	–
8. Tilongkabila	–	59	20	–
9. Suwawa	235	40	15	–
10. Suwawa Selatan	37	–	–	–
11. Suwawa Timur	–	25	–	–
12. Suwawa Tengah	35	6	1	–
13. Pinogu	–	–	–	–
14. Bone Pantai	99	50	4	–
15. Kabila Bone	–	84	4	–
16. Bone Raya	–	10	–	–
17. Bone	75	30	2	–
18. Bulawa	–	23	2	–
Kabupaten Bone Bolango <i>Bone Bolango Regency</i>	1 606	767	67	1 600

Sumber : Dinas Peternakan Kabupaten Bone Bolango
Source : *Animal Husbandry Services of Bone Bolango Regency*

Tabel / Table 5.5.3
Jumlah Ternak yang Dipotong Menurut Kecamatan dan Jenis Ternak di
Kabupaten Bone Bolango, 2017
Numbers of Cattle were Slaughtered by Kind of Livestock and District in Bone
Bolango Regency, 2017

Kecamatan <i>Subdistrict</i>	Sapi <i>Cows</i>	Kambing <i>Goats</i>
(1)	(2)	(3)
1. Tapa	39	3
2. Bulango Utara	52	2
3. Bulango Selatan	98	3
4. Bulango Timur	192	5
5. Bulango Ulu	10	11
6. Kabila	291	5
7. Botupingge	47	5
8. Tilongkabila	157	4
9. Suwawa	96	16
10. Suwawa Selatan	16	2
11. Suwawa Timur	32	2
12. Suwawa Tengah	35	3
13. Pinogu	3	2
14. Bone Pantai	22	4
15. Kabila Bone	38	11
16. Bone Raya	20	7
17. Bone	49	9
18. Bulawa	11	2
Kabupaten Bone Bolango <i>Bone Bolango Regency</i>	1 208	96

Sumber : Dinas Pertanian Kabupaten Bone Bolango

Source : Agriculture of Bone Bolango Regency

5.6 PERIKANAN/FISHERY

Tabel / Table 5.6.1

Banyaknya Rumah Tangga, Luas, dan Jumlah Produksi (ton) Perikanan Budidaya Menurut Jenis Budidaya di Kabupaten Bone Bolango, 2017
Number of Aquaculture Household, Areas, and Production of Fich Capture by Fishery Subsector in Bone Bolango Regency (ton), 2017

Jenis Budidaya <i>Fishery Subsector</i>	RTP <i>Aquaculture Households</i>	Luas Areas (m²)	Jumlah Produksi <i>Production</i> (Ton)
(1)	(2)	(3)	(4)
Budidaya Laut	20	512	0,12
Tambak	–	–	–
Kolam	423	122 558	57,4
Keramba	–	–	–
Jaring Apung	20	2 450	2,55
Sawah	–	–	–
Jumlah Total	463	125 520	60,07

Sumber : Dinas Perikanan dan Kelautan Kabupaten Bone Bolango

Source : Marine and Fishery Service of Bone Bolango Regency

Tabel / Table 5.6.2
Data Umum Kartu Nelayan di Kabupaten Bone Bolango, 2017
General Data of Fisherman's Card in Bone Bolango Regency, 2017

Klasifikasi <i>Classification</i>	Jumlah <i>Total</i>
(1)	(2)
1. Jumlah Total Kartu	
a. KN Nelayan Laut	2 335
b. KN Nelayan PUD	-
2. Kelompok Kepemilikan Kapal	
a. Pemilik	1 499
b. Pekerja	24
c. Pemilik + Pekerja	24
3. Kelompok Ukuran Kapal	
a. Tanpa Perahu	280
b. < 10 GT	1 387
c. 10 – 30 GT	568
d. > 30 GT	27
e. Tanpa Motor	73
4. Kelompok Alat Tangkap	
a. Jaring	333
b. Pancing	1 579
c. Pukat	393
d. Alat Lainnya	30
5. Kelompok Pendapatan Nelayan	
a. < Rp 500.000,00	141
b. Rp 500.000,00 s/d Rp 1.000.000,00	1 943
c. > Rp 1.000.000,00	251
6. Kelompok Tingkat Pendidikan Nelayan	
a. Tidak Tamat SD	608
b. Tamat SD	1 305
c. Tamat SLTP	289
d. Tamat SMU/Sederajat	127
e. Diploma/ST Sederajat	3
7. Jumlah Keluarga Nelayan	
a. Keluarga Kecil (0 – 3)	848
b. Keluarga Sedang (4-6)	1 333
c. Keluarga Besar (>6)	154

Sumber : Dinas Perikanan dan Kelautan Kabupaten Bone Bolango

Source : *Marine and Fishery Service of Bone Bolango Regency*

BAB 6
CHAPTER

INDUSTRI, PERDAGANGAN, DAN ENERGI

INDUSTRY, TRADE, AND ENERGY



JUMLAH PELANGGAN
PLN TAHUN 2017
DI KAB BONE BOLANGO

249.206

JUMLAH
PELANGGAN
PDAM
TAHUN 2017
DI KAB BONE BOLANGO



18.079

SOSIAL 5,75%
RUMAH TANGGA 26,05%
INDUSTRI 22,6%
NON NIAGA 40,96%
KHUSUS 4,64%

PENJELASAN TEKNIS

1. **Industri manufaktur** adalah suatu kegiatan ekonomi yang melakukan kegiatan mengubah suatu barang dasar secara mekanis, kimia, atau dengan tangan sehingga menjadi barang jadi/setengah jadi, dan atau barang yang kurang nilainya menjadi barang yang lebih tinggi nilainya, dan sifatnya lebih dekat kepada pemakai akhir. Termasuk dalam kegiatan ini adalah jasa industri dan pekerjaan perakitan.
2. **Jasa industri** adalah kegiatan industri yang melayani keperluan pihak lain. Pada kegiatan ini bahan baku disediakan oleh pihak lain sedangkan pihak pengolah hanya melakukan pengolahannya dengan mendapat imbalan sebagai balas jasa (upah maklon).
3. **Perusahaan atau usaha industri** adalah suatu unit (kesatuan) usaha yang melakukan kegiatan ekonomi, bertujuan menghasilkan barang atau jasa, terletak pada suatu bangunan atau lokasi tertentu, dan mempunyai catatan administrasi tersendiri mengenai produksi dan struktur biaya serta ada seorang atau lebih yang bertanggung jawab atas usaha tersebut.
4. **Pelanggan** adalah individu atau kelompok, baik rumah tangga,

TECHNICAL NOTES

1. **Manufacturing industry** is defined as an economic activity processing basic goods mechanically, chemicals or manually into final or intermediate goods. It is also defined as processing of lower value goods into higher value goods as final or intermediate products. The activities also include services for manufacturing and assembling.
2. **Services for manufacturing** is defined as a manufacturing activity which serving other manufacturing establishments. In this case, raw materials are supplied by others while the workers are paid as a compensation for processing raw materials.
3. **A manufacturing establishment** is defined as a production unit engaged in economic activity, producing goods or services, located in a building or in a certain location, keeping a business record concerning the production and cost structure, and having a person or more that are responsible to those activities.
4. **Customers** are individuals or groups, whether household, company or non-profit institutions

- perusahaan atau institusi non profit yang membeli air bersih dari perusahaan air bersih.
- Air disalurkan** adalah volume air bersih dari perusahaan air bersih
 - Pasar** adalah tempat pertemuan antara penjual dan pembeli barang dan jasa. Pasar bisa menggunakan bangunan yang bersifat permanen atau semi permanen ataupun tanpa bangunan.
 - Pasar dengan bangunan permanen/ semi permanen**, adalah pasar yang mempunyai bangunan-bangunan permanen (lantai semen, tiang besi/kayu, atap seng/genteng), baik ber dinding maupun tidak, tanpa melihat apakah pasar tersebut ramai atau tidak.
 - Pasar tanpa bangunan permanen** (tidak termasuk kaki lima), adalah pasar yang mempunyai bangunan-bangunan tetapi tidak permanen, 136oordi dari bilik, 136oordi, daun, dan sebagainya.
 - Tempat Pelelangan Ikan (TPI)** adalah suatu pasar tempat terjadinya transaksi penjualan ikan/hasil laut, baik secara lelang ataupun tidak, yang biasanya terletak di dalam Pelabuhan Perikanan (PP) atau Pangkalan Pendaratan Ikan (PPI). Syarat dari *that buy water supply from water supply establishment.*
 - Distributed water** is the volume of water supply from water supply establishment.
 - The market** is a meeting place between sellers and buyers of goods and services. The market could use the building a permanent or semi-permanent or without buildings.
 - Permanent/semi permanent market**, is a market that has the permanent buildings (cement floor, steel poles/ wood, tin roof/roof tile), both walled or not, regardless of whether the market is crowded or not.
 - Market without permanent buildings** (excluding 'kaki lima'), is a market that has buildings but not permanent, oordi of booths, oordi, leaves, and so on.
 - Place the fish auction (TPI)** is a market where the sale transaction fish / seafood, either by auction or not, which is usually located in the fishing port (PP) or the Fish Landing Base (PPI). Terms of TPI is to have a permanent building, not moving, there oordinator sales, and no permission from the

TPI adalah memiliki bangunan tetap, tidak berpindah-pindah, ada 137 koordinator penjualan, dan ada izin dari instansi berwenang. *competent authority.*

<https://bonebolangokab.bps.go.id>

ULASAN

Menurut klasifikasi lapangan usaha, jumlah usaha di Kabupaten Bone Bolango didominasi kategori usaha perdagangan besar dan eceran, reparasi dan perawatan mobil dan sepeda motor yaitu sebesar 44,88 persen, diikuti kategori usaha pengangkutan dan pergudangan sebanyak 15,44 persen dan kategori usaha industri pengolahan sebanyak 15,40 persen. Sementara tenaga kerja yang terserap sebanyak 33,06 persen pada kategori usaha perdagangan besar dan eceran, reparasi dan perawatan mobil dan sepeda motor, diikuti kategori usaha industri pengolahan sebanyak 14,75 persen dan kategori usaha pendidikan sebanyak 9,52 persen.

DESCRIPTION

According to business classification, the number of businesses in Bone Bolango Regency is dominated by wholesale and retail, repair of motor vehicles and motorcycles which is 44.88 percent followed by transportation and warehousing 15.44 percent and industry manufactured 15.40 percent. Meanwhile, 33.06 percent of employees absorbed in wholesale and retail, repair of motor vehicles and motorcycles, followed by manufacturing industry business 14.75 percent and business education category 9, 52 percent.

Gambar / Figure 6.1
Perkembangan Sektor Industri di Kabupaten Bone Bolango, 2007-2017
Industry Sector Development in Bone Bolango Regency, 2007-2017

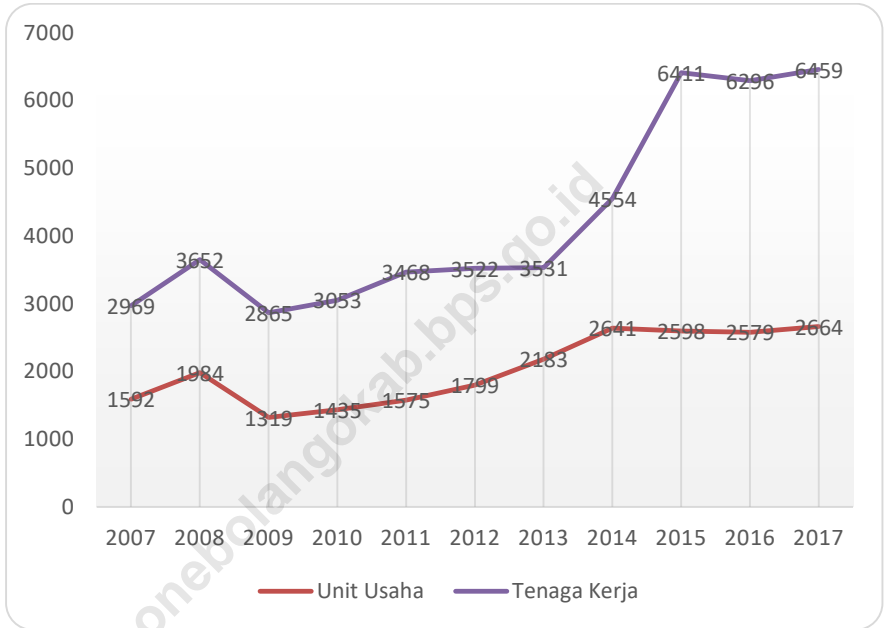

Sumber : Dinas Perindustrian, Perdagangan, Koperasi Usaha Kecil, dan perinudModal Kabupaten Bone Bolango

Source : *Industry, Trade, Small Industry Cooperation, and Capital Cultivation Service of Bone Bolango Regency*

Gambar / Figure 6.2
Persentase Pelanggan PDAM Menurut Jenis Konsumen
di Kabupaten Bone Bolango, 2017
Percentage of PDAM Customers by Type of Consumers at Bone Bolango Regency,
2017

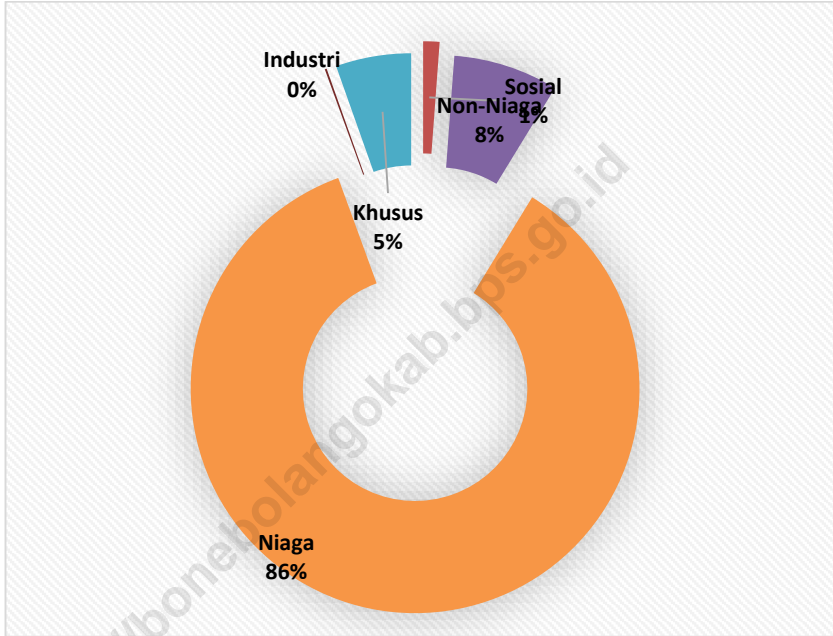

Sumber: PDAM

Source: PDAM

6.1 PERINDUSTRIAN/*INDUSTRY*

Tabel / Table 6.1
Perkembangan Sektor Industri di Kabupaten Bone Bolango, 2008-2017
Industry Sector Development in Bone Bolango Regency, 2008-2017

Tahun Years	Unit Usaha Business Unit	Tenaga Kerja (orang) Employees (people)
(1)	(2)	(3)
2008	1 984	3 652
2009	1 319	2 865
2010	1 435	3 053
2011	1 575	3 468
2012	1 799	3 522
2013	2 183	3 531
2014	2 641	4 554
2015	2 598	6 411
2016	2 579	6 296
2017	2 664	6 459

Sumber: Dinas koperasi, UMKM, Perindustrian, dan Perdagangan Kabupaten Bone Bolango

Source: Cooperatives, SMEs, Industry, and Trade Office of Bone Bolango Regency

6.2 ENERGY/ENERGY

Tabel / Table 6.2.1

Daya Terpasang, Produksi, Distribusi, dan Jumlah Pelanggan Listrik PT. PLN (Persero) pada Cabang PLN di Kabupaten Bone Bolango, 2011–2017
Installed Capacity, Production, Distribution, and Registered Electricity Costumers of State Electricity Company at Branch Level in Bone Bolango Regency, 2011–2017

Tahun Year	Daya Terpasang Installed Capacity (KW)	Produksi Listrik Production (KWh)	Listrik Terjual Energy Sold (KWh)	Dipakai Sendiri Own Usage (KWh)	Susut/ Hilang Shrinking (KWh)	Pelanggan Customer
(1)	(2)	(3)	(4)	(5)	(6)	(7)
2011	83 861	258 732 114	236 523 730	155 239	22 053 145	–
2012	76 265	333 387 717	303 241 980	200 033	29 945 705	67 740
2013	82 435	354 931 428	328 050 224	212 959	26 669 245	79 383
2014	77 435	424 555 624	366 594 558	254 733	57 706 333	85 639
2015	88 950	453 573 702	398 813 850	272 144	54 487 708	217 578
2016	77 985	501 677 557	444 582 641	301 007	56 793 910	245 706
2017	90 840	520 422 652	460 125 523	1 819 661	58 477 468	249 206

Sumber: PLN Cabang Suluttenggo

Source: PLN Branch Suluttenggo

Tabel / Table 6.2.2
Banyaknya Pelanggan PDAM Menurut Jenis Konsumen
di Kabupaten Bone Bolango, 2017
Number of PDAM Customers by Type of Consumers at Bone Bolango
Regency, 2017

Jenis Pelanggan <i>Type of Customers</i>	Pelanggan <i>Customers</i>	Banyaknya Air yang Disalurkan <i>Amount of Water Distributed (M³)</i>	Harga Rata- rata per M ³ <i>Average Price per M³ (Rp)</i>
(1)	(2)	(3)	(4)
Sosial / <i>Social</i>	67	41 718	1 039
Non-niaga / <i>Non Bussiness</i>	432	39 946	4 085
Niaga / <i>Bussiness</i>	4 895	798 736	4 710
Industri / <i>Industry</i>	8	2 224	7 406
Khusus / <i>Special</i>	310	37 350	839

Sumber: PDAM

Source: PDAM

6.3 PERDAGANGAN/TRADE

Tabel / Table 6.3.1
Jumlah Pasar, Toko, dan Kios Menurut Kecamatan
di Kabupaten Bone Bolango, 2015-2017
Number of Markets, Shop, and small Shop by Subdistrict in Bone Bolango
Regency, 2015-2017

Kecamatan Subdistrict	Pasar / Market		Toko/ Store	Kios/ Stall
	Permanen Permanent	Non Permanen Non Permanent		
(1)	(2)	(3)	(4)	(5)
1. Tapa	2	–	50	75
2. Bulango Utara	2	–	–	9
3. Bulango Selatan	–	–	–	53
4. Bulango Timur	1	–	–	25
5. Bulango Ulu	1	–	–	7
6. Kabila	2	–	–	125
7. Botupingge	1	–	–	340
8. Tilongkabila	1	–	–	50
9. Suwawa	2	–	–	27
10. Suwawa Selatan	–	–	–	49
11. Suwawa Timur	2	–	–	25
12. Suwawa Tengah	1	–	–	16
13. Pinogu	1	–	–	7
14. Bone Pantai	2	–	7	29
15. Kabila Bone	1	–	13	105
16. Bone Raya	1	–	7	53
17. Bone	3	–	12	94
18. Bulawa	1	–	11	68
Kab. Bone Bolango	24	0	100	1 157
2016	23	0	82	946
2015	21	0	82	946

Sumber: Dinas Koperasi, UMKM, Perindustrian, dan Perdagangan Kabupaten Bone Bolango
 Source: Cooperatives, SMEs, Industry, and Trade Office of Bone Bolango Regency

Tabel / Table 6.3.2
Jumlah Koperasi Menurut Jenis Koperasi dirinci per Kecamatan
di Kabupaten Bone Bolango, 2017
Number of Cooperatives by Type and District of Bone Bolango Regency, 2017

Kecamatan <i>Subdistrict</i>	Jenis Koperasi / <i>Type</i>				
	KUD	KPN/ KPRI	KSU	KSP	KOPERTA
(1)	(2)	(3)	(4)	(5)	(6)
1. Tapa	1	1	7	4	–
2. Bulango Utara	1	–	2	1	–
3. Bulango Selatan	–	–	5	3	2
4. Bulango Timur	–	–	–	1	–
5. Bulango Ulu	–	–	1	2	–
6. Kabila	1	2	11	6	4
7. Botupingge	1	–	2	3	–
8. Tilongkabila	1	2	13	2	2
9. Suwawa	–	2	6	2	2
10. Suwawa Selatan	–	–	–	–	1
11. Suwawa Timur	–	–	3	–	1
12. Suwawa Tengah	1	–	1	3	–
13. Pinogu	–	–	–	–	–
14. Bone Pantai	1	–	6	–	–
15. Kabila Bone	–	–	6	–	–
16. Bone Raya	1	–	1	–	–
17. Bone	–	–	2	–	1
18. Bulawa	–	–	–	1	1
Kab. Bone Bolango	8	7	66	28	14
2016	8	12	54	31	17

Keterangan :

KUD	: Koperasi Unit Desa	KSP	: Koperasi Simpan Pinjam
KPN	: Koperasi Pegawai Negeri	KOPWAN	: Koperasi Wanita
KSU	: Koperasi Serba Usaha	KOPERTA	: Koperasi Tani

Lanjutan Tabel
Continued Table
6.3.2

Kecamatan Subdistrict	Koperasi Perkebuna n	Jenis Koperasi / Type				Jumlah
		Koperasi Produsen	KOP. PEPABRI	KOPPON TREN	Kopwan	
(1)	(7)	(8)	(9)	(10)	(11)	(12)
1. Tapa	-	-	-	-	-	13
2. Bulango Utara	-	-	-	-	1	5
3. Bulango Selatan	1	-	-	-	-	11
4. Bulango Timur	-	-	-	-	-	1
5. Bulango Ulu	-	-	-	-	-	3
6. Kabila	1	-	-	-	-	26
7. Botupingge	-	-	-	1	-	6
8. Tilongkabila	-	-	-	-	-	19
9. Suwawa	1	1	-	-	1	15
10. Suwawa Selatar	-	-	-	-	-	1
11. Suwawa Timur	-	-	-	-	1	5
12. Suwawa Tengah	-	-	1	-	-	6
13. Pinogu	-	-	-	-	-	-
14. Bone Pantai	-	1	-	-	-	8
15. Kabila Bone	-	5	-	-	-	11
16. Bone Raya	-	1	-	-	-	3
17. Bone	-	2	-	-	-	5
18. Bulawa	-	-	-	-	-	2
Kab. Bone Bolango	3	10	1	1	3	141
2016	2	3	2	2	4	135

Keterangan :

KOP.PEPABRI : Koperasi Purnawirawan ABRI

KOPPONTREN : Koperasi Pondok Pesantren

Sumber: Dinas Koperasi, UMKM, Perindustrian, dan Perdagangan Kabupaten Bone Bolango

Source: Cooperatives, SMEs, Industry, and Trade Office of Bone Bolango Regency

BAB 7

CHAPTER

TRANSPORTASI, KOMINUKASI DAN PARIWISATA

TRANSPORTATION, COMMUNICATION, AND TOURISM

62,38 KM

JALAN BERKERIKIL

0,44 KM

JALAN TANAH

305,56 KM

JALAN BERASPAL

PENJELASAN TEKNIS

1. Data transportasi dan komunikasi meliputi:
 - a. Panjang jalan
 - b. Angkutan darat
 - c. Telekomunikasi
2. **Kendaraan bermotor** adalah setiap kendaraan yang digerakkan oleh peralatan teknik yang ada pada kendaraan tersebut, biasanya digunakan untuk angkutan orang atau barang di atas jalan raya selain kendaraan yang berjalan di atas rel. Kendaraan bermotor yang dicatat adalah semua jenis kendaraan kecuali kendaraan bermotor TNI/Polri dan Korps Diplomatik.
3. **Mobil penumpang** adalah setiap kendaraan bermotor yang dilengkapi dengan tempat duduk untuk sebanyak-banyaknya delapan orang, tidak termasuk tempat duduk untuk pengemudi, baik dilengkapi atau tidak dilengkapi bagasi.
4. **Mobil bis** adalah setiap kendaraan bermotor yang dilengkapi dengan tempat duduk untuk lebih dari delapan orang, tidak termasuk tempat duduk untuk pengemudi, baik dilengkapi atau tidak dilengkapi bagasi.
5. **Mobil truk** adalah setiap kendaraan bermotor yang digunakan untuk angkutan barang, selain mobil penumpang, mobil bis dan kendaraan bermotor roda dua.
6. Data panjang jalan negara jalan provinsi, dan jalan kabupaten

TECHNICAL NOTES

1. *Data on transportations and communications cover:*
 - a. *Length of road*
 - b. *Land transportation*
 - c. *Telecommunication*
2. **Motor vehicles** are any kind of vehicles motorized by machine set up in those vehicles, they are usually used for transporting peoples or goods on roads except vehicles moving along a railway line. The data cover all kinds of motor vehicles except those belong to Indonesia Army Force Indonesian State Police and Diplomatic Corps.
3. **Passenger cars** are any motor vehicles with no more than eight seats, excluding seat for driver, it can be with or without hoot.
4. **Buses** are large passenger cars having seats for more than eight passengers, excluding seat for driver, it can be with or without hoot.
5. **Trucks** are any motor vehicles used to transport goods excluding passenger cars, buses, and motorcycle.
6. *Data on the length of state and provincial roads were taken from the*

bersumber dari Kementerian Pekerjaan Umum. Sedangkan jalan kabupaten/kota bersumber dari Dinas Pekerjaan Umum Kabupaten/ Kota.

7. **Kantor Pos** adalah tempat pemberi pelayanan komunikasi tertulis dan atau surat elektronik, layanan paket, layanan logistik, layanan transaksi keuangan, dan layanan keagenan pos untuk kepentingan umum. Rumah pos berfungsi sama seperti kantor pos dan kantor pos pembantu, bedanya rumah pos biasanya terletak di daerah terpencil.
8. **Penyiaran Radio** mencakup penyiaran sinyal suara melalui studio penyiaran radio dan fasilitas untuk transmisi program yang berhubungan dengan masyarakat, termasuk mengumpulkan dan menyalurkan program melalui kabel atau satelit, internet (stasiun radio internet), termasuk penyiaran data yang terintegrasi dengan penyiaran radio.

Ministry of Public Works, while the Regency/ Municipality roads data were taken from Regency Public Works Offices.

7. **Post Office** is a service provider facility of written communication and or electronic mail, parcel service, logistics services, financial transaction services, and postal services to the public. Postal house has the same function as the post office and subsidiary of post office, the difference is that postal house is usually located in remote areas.
8. *Radio broadcasting includes voice signals broadcasting through radio broadcasting studios and facilities for the programs transmission related to community, including collecting and distributing programs via cable or satellite, internet (internet radio station), including integrated data broadcasting with radio broadcasting.*

ULASAN**7.1 Transportasi**

Data panjang jalan bersumber dari Dinas Pekerjaan Umum Kabupaten Bone Bolango. Status jalan menurut kewenangannya dan sumber pembiayaannya dibedakan ke dalam 3 (tiga) kelompok besar, yaitu jalan negara, jalan provinsi, dan jalan kabupaten.

Tahun 2017, panjang jalan negara di Kabupaten Bone Bolango tercatat 89,890 kilometer, sedangkan panjang jalan provinsi dan kabupaten berturut-turut adalah 101,4 kilometer dan 368,37 kilometer.

Angkutan darat merupakan transportasi utama di Kabupaten Bone Bolango. Angkutan darat ini meliputi kendaraan bermotor, mobil penumpang, mobil beban, mobil khusus dan mobil bus. Kendaraan bermotor meliputi sepeda motor tercatat sebagai kendaraan terbanyak di Kabupaten Bone Bolango, yaitu mencapai 57,92 persen dari keseluruhan jumlah angkutan darat. Angkutan darat lainnya seperti mobil bus mencapai 7,45 persen, mobil barang mencapai 5,19 persen, mobil penumpang mencapai 0,34 persen dan mobil khusus mencapai 0,20 persen.

7.2 Komunikasi

PT. Pos Gorontalo mencatat jumlah surat kilat yang dikirim selama tahun 2017 di Kabupaten Bone Bolango sebanyak 452 pucuk surat, dimana

DESCRIPTION**7.1 Transportation**

Road length data were taken from the Public Works Offices of Bone Bolango Regency. Road status according to authority and funding sources can be differed by 3 (three) groups, namely the state roads, provincial roads and regency roads.

In 2017, the length of the state roads in Bone regency Bolango recorded 89.890 kilometers, while the length of regional and local road row is 101.4 kilometers and 368.37 kilometers.

Land transportation is main transportation in Bone Bolango Regency. Land transportation consist of motor vehicles, passengers cars, load cars, special cars, and buses. Motor vehicles include motorcycles was recorded as the highest in Bone regency Bolango, reaching 57.92 percent of the total land transport. Other land transport such as buses cars reached 7.45 percent, the car load reaches 5.19 percent, passenger cars reached 0.34 percent and the special cars reached 0.20 percent.

7.2 Communication

PT. Pos Gorontalo recorded a number of letters sent during the year 2017 in Bone Bolango Regency as many as 486 letters, special delivery letters which is the type

surat kilat khusus merupakan jenis surat yang paling banyak dimanfaatkan (424 pucuk surat). Sementara itu, tercatat sebanyak 769 wesel yang dikirim, dan 553 wesel yang dibayar.

7.3 Pariwisata

Sampai tahun 2017 belum ada hotel terbangun di Bone Bolango. Pada tahun tersebut terdapat 76 rumah makan dan 12 kafe.

most widely used mail (475 letters). Meanwhile, there were 769 money order were sent, and 553 money order were paid.

7.3 Tourism

Until the year 2015 there has been no hotels built in Bone Bolango Regency. In that year there wear only 76 small restaurants and 12 caffes.

Gambar 7 / Figure 7
Banyaknya Kendaraan Bermotor Menurut Jenis Kendaraan di Kabupaten Bone Bolango, 2017
Number of Motor Vehicles by Type in Bone Bolango Regency, 2017

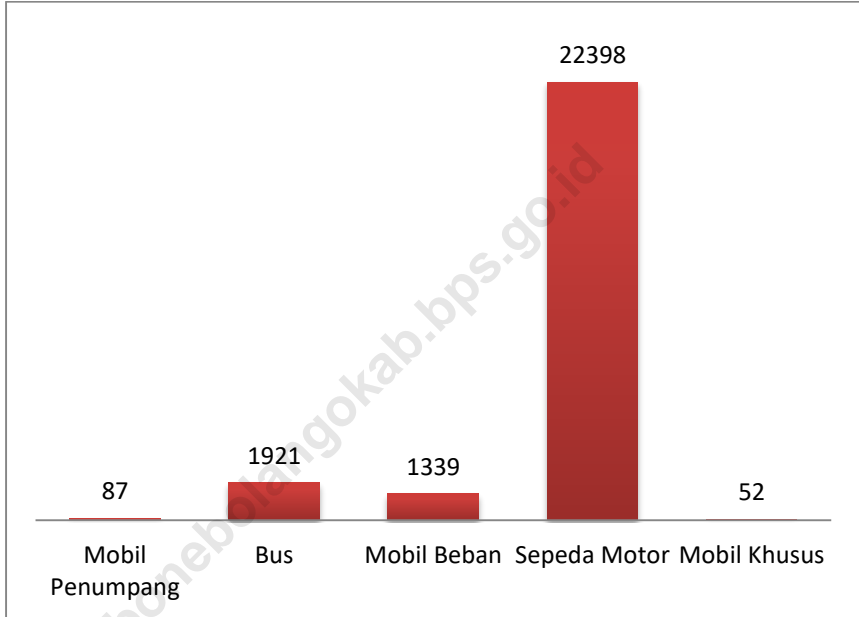

Sumber: Kepolisian Daerah Gorontalo
Source: Local Police of Gorontalo

7.1. TRANSPORTASI/TRANSPORTATION

Tabel / Table 7.1.1
Panjang Jalan Menurut Pemerintahan yang Berwenang di Kabupaten Bone Bolango (Km), 2015-2017
Length of Road According to Government Authority in Bone Bolango Regency (Km), 2015-2017

Jenis Jalan <i>Types of Road</i>	2015	2016	2017
(1)	(2)	(3)	(4)
Jalan Negara / <i>State Roads</i>	89,890 ^r	89,890	89,890
Jalan Provinsi / <i>Provincial Roads</i>	101,40 ^r	101,40	101,40
Jalan Kabupaten / <i>Regency Roads</i>	368,37 ^r	368,37	368,37
Jumlah / Total	559,67^r	559,67	559,67

Catatan: ^r = revisi

Sumber: Dinas Pekerjaan Umum Kabupaten Bone Bolango

Source: *Public Works Offices of Bone Bolango Regency*

Tabel / Table 7.1.2
Panjang Jalan Menurut Jenis Permukaan di Kabupaten Bone Bolango (Km),
2015-2017
Length of Road by Type of Surface in Bone Bolango Regency (Km), 2015-2017

Jenis Jalan <i>Types of Road</i>	2015	2016	2017
(1)	(2)	(3)	(4)
Diaspal / <i>Asphal</i>	265,72 ^r	267,63	305,56
Kerikil / <i>Gravel</i>	50,68 ^r	50,46	62,38
Tanah / <i>Land</i>	51,97 ^r	50,28	0,44
Jumlah / <i>Total</i>	368,37^r	368,37	368,37

Catatan: ^r = revisi

Sumber: Dinas Pekerjaan Umum Kabupaten Bone Bolango

Source: *Public Works Offices of Bone Bolango Regency*

Tabel / Table 7.1.3
Panjang Jalan Menurut Kondisi Jalan di Kabupaten Bone Bolango (km),
2015-2017
Length of Roads by Road Condition in Bone Bolango Regency, 2015-2017

Jenis jalan <i>Type of Roads</i>	2015	2016	2017
(1)	(2)	(3)	(4)
Baik / <i>Good</i>	173,68 ^r	192,68	194,34
Sedang / <i>Medium</i>	78,67 ^r	67,76	75,13
Rusak / <i>Damaged</i>	66,30 ^r	60,65	55,23
Rusak Berat / <i>Severely Damaged</i>	49,72 ^r	47,29	43,67
Jumlah / <i>Total</i>	368,37^r	368,37	368,37

Catatan: ^r = revisi

Sumber: Dinas Pekerjaan Umum Kabupaten Bone Bolango

Source: *Public Works Offices of Bone Bolango Regency*

Tabel / Table 7.1.4

**Banyaknya Kendaraan Bermotor yang Membayar Pajak Menurut Jenis
Kendaraan di Kabupaten Bone Bolango, 2015-2017**
*Number of Motor Vehicles Paying Taxes by Type in Bone Bolango Regency,
2015-2017*

Jenis Kendaraan <i>Type of Roads</i>	2015	2016	2017
(1)	(2)	(3)	(4)
Mobil Penumpang			
1. Sedan	30	26	28
2. Jeep	46	40	57
3. Mikrolet	3	1	-
4. Oplet	1	-	2
Mobil Beban			
1. Truck/L. Truck	63	101	119
2. Truck Box	1	7	5
3. Dump Truck	78	80	102
4. Truk Tangki	8	2	4
5. Box Wagon	2	11	-
6. Pick Up	1 030	827	1 097
7. Double Cabin	-	5	11
8. Tronton	-	-	1
Mobil Bus			
1. Bus Biasa	1	1	5
2. Mini Bus	1 557	1 642	1 892
3. Light Bus	5	-	-
4. Micro Bus	14	5	24
Kendaraan Roda Dua dan Tiga			
1. Sepeda Motor	20 077	18 891	14 942
2. Roda 3/Bentor	1 935	1 814	7 456
Mobil Khusus			
1. Ambulance	20	23	52
Jumlah / Total	24 891	23 476	25 797

Sumber: Samsat Kab. Bone Bolango

Source : Samsat of Bone Bolango Regency

7.2 KOMUNIKASI/COMMUNICATION

Tabel / Table 7.2.1
Banyaknya Produk Pos di Kabupaten Bone Bolango, 2015-2017
Kinds of Production Post in Bone Bolango Regency, 2015-2017

Jenis Produksi Pos <i>Kinds of Production Post</i>	2015	2016	2017
(1)	(2)	(3)	(4)
Dikirim			
a. Kilat Korporat	–	–	–
b. Surat Kilat	11	22	74
c. Surat Kilat Khusus	475	424	640
d. Surat Express	5	6	–
e. Tercatat ® LN	1	–	–
f. Paket Pos Biasa	22	23	123
g. Paket Pos Kilat	10	4	–
h. Paket Pos Kilat Khusus	52	52	–
i. Paket Pos Express	–	–	–
j. Paket Pos Cepat LN	–	–	–
k. Wesel Pos Kirim	445	769	–
Diterima			
a. Surat Kilat	3 894	4 816	...
b. Surat Kilat Khusus	32 169	28 058	...
c. Surat Express	97	144	...
d. Tercatat ® LN	61	28	...
e. Paket Pos Biasa	627	462	...
f. Paket Pos Kilat	460	331	...
g. Paket Pos Kilat Khusus	2 398	1 154	...
h. Paket Pos Express	8	–	...
i. Paket Pos Cepat LN	27	14	...
j. Wesel Pos Bayar	728	553	...

Sumber: PT. POS Indonesia Cabang Gorontalo

Source : *Indonesia Post Company of Gorontalo Branch*

7.3 PARIWISATA/*TOURISM*

Tabel / Table 7.3.1
Jumlah Hotel, Restoran, Rumah Makan, dan Kafe Menurut Kecamatan di
Kabupaten Bone Bolango, 2017
Number of Hotels, Restaurants, Small Restaurant, and Caffe in Bone Bolango
Regency, 2017

Kecamatan <i>Subdistrict</i>	Hotel <i>Hotels</i>	Restoran <i>Restaurants</i>	Rumah Makan <i>Small</i> <i>Reastaurant</i>	Kafe <i>Caffe</i>
(1)	(2)	(3)	(4)	(5)
1. Tapa	–	–	2	1
2. Bulango Utara	–	–	–	–
3. Bulango Selatan	–	–	3	–
4. Bulango Timur	–	–	3	–
5. Bulango Ulu	–	–	–	–
6. Kabila	–	–	15	10
7. Botupingge	–	–	1	–
8. Tilongkabila	–	–	22	–
9. Suwawa	–	–	17	1
10. Suwawa Selatan	–	–	–	–
11. Suwawa Timur	–	–	–	–
12. Suwawa Tengah	–	–	–	–
13. Pinogu	–	–	–	–
14. Bonepantai	–	–	4	–
15. Kabila Bone	–	–	3	–
16. Bone Raya	–	–	2	–
17. Bone	–	–	2	–
18. Bulawa	–	–	2	–
Kabupaten Bone Bolango	0	0	76	12

Sumber: Dinas Pariwisata dan Ekonomi Kreatif Kabupaten Bone Bolango

Source: Tourism and Creative Economy Office of Bone Bolango Regency

BAB 8

CHAPTER

KEUANGAN DAN HARGA

FINANCE AND PRICE



PENDAPATAN
PEMERINTAH
2017 SEBESAR

RP 871
MILIAR

BELANJA
PEMERINTAH
2017 SEBESAR

RP 893
MILIAR



Pendapatan pemerintah terbesar berasal dari transfer dengan proporsi 75,03% atau setara dengan 653 miliar rupiah. Sedangkan pendapatan asli sebesar 0,01% atau setara dengan 86 juta rupiah. Untuk 24,97% berasal dari lain-lain pendapatan daerah yang sah.

PENJELASAN TEKNIS

1. **Realisasi Penerimaan dan Pengeluaran Pemerintah Provinsi** adalah realisasi/perhitungan APBD Provinsi pada tiap tahun anggaran.
2. **Pendapatan Asli Daerah (PAD)** adalah pendapatan yang diperoleh daerah yang dipungut berdasarkan peraturan daerah sesuai dengan peraturan perundang-undangan, guna keperluan daerah yang bersangkutan dalam membiayai kegiatannya.
3. **Dana Perimbangan** adalah dana yang bersumber dari pendapatan APBN yang dialokasikan kepada Daerah untuk mendanai kebutuhan daerah dalam rangka pelaksanaan desentralisasi.
4. **Lain-lain Pendapatan yang Sah** adalah pendapatan lainnya dari pemerintah pusat dan atau dari instansi pusat, serta dari daerah lainnya.

TECHNICAL NOTES

1. **Actual revenue and expenditure of Provincial Government** is the realization/provincial budget calculations for every fiscal year.
2. **Original Local Government Revenue** is revenue that withheld based on local regulations in accordance with the legislation, for the purposes of financing their activities.
3. **Balanced Budget** is the fund coming from the state budget that allocated to regions to fund their needs in the context of decentralization.
4. **Other Legal Revenue** is other income that coming from the central government and or from the central agencies, as well as from other local government.

ULASAN

DESCRIPTION

8.1 Keuangan Daerah

Pada tahun 2017 sumber penerimaan APBD terbesar disumbang oleh dana perimbangan yaitu sebesar 74,64 persen dari seluruh penerimaan daerah. Realisasi belanja daerah pada tahun 2017 terbesar adalah dari belanja pegawai sebesar 40,27 persen.

8.1 Regional Finance

In 2017 the largest source of revenues, contributed by the fund balance that is equal to 74.64 percent of all regional revenues. The largest realization of regional expenditure in 2017 is for Personnel Expenditure about 40.27 percent.

8.2 Harga

Selama tahun 2017 harga sebagian besar jenis barang terpilih cenderung stabil setiap bulannya. Jenis barang yang mengalami fluktuasi harga adalah ikan asin, daging ayam, dan telur ayam.

8.2 Price

During 2017 the price of most of the selected items tend to be stable every month. Selected items that experienced price fluctuations are salted fish, chicken meat, and egg.

8.1 KEUANGAN DAERAH/*REGIONAL FINANCE*

Tabel / Table 8.1.1
Realisasi Pendapatan Pemerintah Kabupaten Bone Bolango Menurut Jenis
Pendapatan (ribu rupiah), 2017
Actual Revenues of Government of Bone Bolango Regency by Source of
Revenues (thousand rupiahs), 2017

Jenis Pendapatan <i>Source of Revenues</i>	2017
(1)	(2)
1. PENDAPATAN ASLI DAERAH (PAD) <i>Original Local Government Revenue</i>	86 197 832 174
1.1 Pendapatan Pajak Daerah	9 472 883 133
1.2 Pendapatan Retribusi Daerah	1 275 340 230
1.3 Pendapatan Hasil Pengelolaan Kekayaan Daerah yang Dipisahkan	793 174 405
1.4 Lain-lain PAD Yang Sah	74 656 434 406
2. PENDAPATAN TRANSFER	653 550 935 042
2.1 Pendapatan Transfer Pemerintah Pusat	628 335 535 038
2.2 Pendapatan Transfer Pemerintah Pusat - Lainnya	7 500 000 000
2.3 Pendapatan Transfer Pemerintah Provinsi	17 715 400 004
3. LAIN-LAIN PENDAPATAN DAERAH YANG SAH	131 332 988 500
3.1 Pendapatan Hibah	7 500 000 000
3.2 Pendapatan Lainnya	123 832 988 500
Jumlah/Total	871 081 755 716

Sumber: Badan Keuangan dan Pendapatan Daerah Kabupaten Bone Bolango

Source: Regional Finance and Revenue Service of Bone Bolango Regency

Tabel / Table 8.1.2
Realisasi Belanja Pemerintah Kabupaten Bone Bolango Menurut Jenis
Belanja (ribu rupiah), 2017
Actual Expenditures of Government of Bone Bolango Regency by Kind of
Expenditures (thousand rupiahs), 2017

Jenis Belanja <i>Kind of Expenditures</i>	2017
(1)	(2)
1. BELANJA OPERASI	546 271 953 359
1.1 Belanja Pegawai	359 924 769 336
1.2 Belanja Barang dan Jasa	158 366 115 071
1.3 Belanja Hibah	26 981 068 952
1.4 Belanja Bantuan Sosial	1 000 000 000
2. BELANJA MODAL	173 218 547 455
2.1 Belanja Modal Tanah	4 242 112 407
2.2 Belanja Modal Peralatan dan Mesin	28 714 764 520
2.3 Belanja Modal Gedung dan Bangunan	52 586 721 001
2.4 Belanja Modal Jalan, Irigasi dan Jaringan	82 583 923 396
2.5 Belanja Modal Aset Tetap Lainnya	5 091 026 131
3. BELANJA TAK TERDUGA	366 540 000
4. TRANSFER	173 844 096 764
Jumlah/Total	893 701 137 578

Sumber : Badan Keuangan dan Pendapatan Daerah Kabupaten Bone Bolango

Source : *Regional Finance and Revenue Service of Bone Bolango Regency*

8.2 HARGA/PRICES

Tabel / Table 8.2.1
Harga Eceran Beberapa Jenis Barang di Kabupaten Bone Bolango, 2017
Retail Price Some Types of Goods in Bone Bolango Regency, 2017

Jenis Barang <i>Types of Goods</i>	Satuan <i>Units</i>	Januari <i>January</i>	Pebruari <i>february</i>	Maret <i>March</i>
(1)	(2)	(3)	(4)	(5)
1. Beras ¹ / <i>Rice</i> ¹	Kg	9 000	9 000	10 000
2. Daging Sapi / <i>Beef</i>	kg	110 000	110 000	110 000
3. Daging Ayam ² / <i>Chicken</i> ²	ekor	40 000	45 000	55 000
4. Telur Ayam / <i>Eggs</i>	Bak (30 butir)	40 000	40 000	35 000
5. Ikan Asin / <i>Salted Fish</i>	Kg	65 000	60 000	60 000
6. Susu Kental ³ / <i>Condensed Milk</i> ³	Kaleng / <i>Tin</i> (385 ml)	9 000	9 000	9 000
7. Susu Bubuk ⁴ / <i>Powdered Milk</i>	Doos / <i>Pack</i> (200 gr)	21 000	21 000	21 000
8. Minyak Goreng ⁵ / <i>Cooking Oil</i> ⁵	Kg	13 000	12 000	13 000
9. Gula Pasir / <i>Sugar</i>	Kg	15 000	14 500	14 000
10. Sabun Cuci / <i>Laundry Soap</i>	Kg	40 000	40 000	40 000
11. Gas tanpa tabung	3 kg	18 000	18 000	18 000

Catatan / Note:

- 1 Beras IR-64 / IR-64 Rice
- 2 Daging Ayam Buras / Chicken Meat
- 3 Susu Kental Merk Bendera / Bendera Condensed Milk
- 4 Susu Bubuk Merk Bendera /Bendera Powdered Milk
- 5 Minyak Goreng Curah / *Bulk cooking Oil*

Lanjutan
Continued
8.2.1

Jenis Barang <i>Types of Goods</i>	Satuan <i>Units</i>	April <i>April</i>	Mei <i>May</i>	Juni <i>June</i>
(1)	(2)	(6)	(7)	(8)
1. Beras ¹ / <i>Rice</i> ¹	Kg	10 000	10 000	9 000
2. Daging Sapi / <i>Beef</i>	Kg	110 000	110 000	110 000
3. Daging Ayam ² / <i>Chicken</i> ²	ekor	35 000	40 000	40 000
4. Telur Ayam / <i>Eggs</i>	Bak (30 butir)	30 000	35 000	35 000
5. Ikan Asin / <i>Salted Fish</i>	Kg	65 000	65 000	70 000
6. Susu Kental ³ / <i>Condensed Milk</i> ³	Kaleng / <i>Tin</i> (385 ml)	9 000	9 000	9 000
7. Susu Bubuk ⁴ / <i>Powdered Milk</i>	Doos / <i>Pack</i> (200 gr)	21 000	21 000	21 000
8. Minyak Goreng ⁵ / <i>Cooking Oil</i> ⁵	Kg	13 000	12 000	12 000
9. Gula Pasir / <i>Sugar</i>	Kg	14 000	13 000	13 000
10. Sabun Cuci / <i>Laundry Soap</i>	Kg	19 000	19 000	19 000
11. Gas tanpa tabung	3 kg	18 000	18 000	18 000

Catatan / Note: 1 Beras IR-64 / IR-64 Rice
 2 Daging Ayam Buras / Chicken Meat
 3 Susu Kental Merk Bendera / Bendera Condensed Milk
 4 Susu Bubuk Merk Bendera / Bendera Powdered Milk
 5 Minyak Goreng Curah / Bulk cooking Oil

Lanjutan
Continued
8.2.1

Jenis Barang <i>Types of Goods</i>	Satuan <i>Units</i>	Juli <i>July</i>	Agustus <i>August</i>	September <i>September</i>
(1)	(2)	(9)	(10)	(11)
1. Beras ¹ / <i>Rice</i> ¹	Kg	9 000	9 000	9 000
2. Daging Sapi / <i>Beef</i>	kg	110 000	110 000	110 000
3. Daging Ayam ² / <i>Chicken</i> ²	ekor	50 000	50 000	50 000
4. Telur Ayam / <i>Eggs</i>	Bak (30 butir)	35 000	40 000	40 000
5. Ikan Asin / <i>Salted Fish</i>	Kg	80 000	80 000	75 000
6. Susu Kental ³ / <i>Condensed Milk</i> ³	Kaleng / <i>Tin</i> (385 ml)	9 000	9 000	9 500
7. Susu Bubuk ⁴ / <i>Powdered Milk</i>	Doos / <i>Pack</i> (200 gr)	21 000	21 000	21 000
8. Minyak Goreng ⁵ / <i>Cooking Oil</i> ⁵	Kg	13 000	12 000	12 000
9. Gula Pasir / <i>Sugar</i>	Kg	13 500	13 000	13 000
10. Sabun Cuci / <i>Laundry Soap</i>	Kg	19 000	19 000	19 000
11. Gas tanpa tabung	3 kg	18 000	18 000	18 000

Catatan / Note:

- 1 Beras IR-64 / IR-64 Rice
- 2 Daging Ayam Buras / Chicken Meat
- 3 Susu Kental Merk Bendera / Bendera Condensed Milk
- 4 Susu Bubuk Merk Bendera / Bendera Powdered Milk
- 5 Minyak Goreng Curah / Bulk cooking Oil

Lanjutan
Continued
8.2.1

Jenis Barang <i>Types of Goods</i>	Satuan <i>Units</i>	Oktober <i>October</i>	November <i>November</i>	Desember <i>December</i>
(1)	(2)	(12)	(13)	(14)
1. Beras ¹ / <i>Rice</i> ¹	Kg	9 000	9 000	9 000
2. Daging Sapi / <i>Beef</i>	kg	110 000	110 000	110 000
3. Daging Ayam ² / <i>Chicken</i> ²	ekor	45 000	50 000	50 000
4. Telur Ayam / <i>Eggs</i>	Bak (30 butir)	40 000	40 000	40 000
5. Ikan Asin / <i>Salted Fish</i>	Kg	70 000	70 000	70 000
6. Susu Kental ³ / <i>Condensed Milk</i> ³	Kaleng / <i>Tin</i> (385 ml)	9 500	10 000	10 000
7. Susu Bubuk ⁴ / <i>Powdered Milk</i>	Doos / <i>Pack</i> (200 gr)	21 000	21 000	21 000
8. Minyak Goreng ⁵ / <i>Cooking Oil</i> ⁵	Kg	13 000	12 000	12 000
9. Gula Pasir / <i>Sugar</i>	Kg	12 000	12 000	12 000
10. Sabun Cuci / <i>Laundry Soap</i>	Kg	19 500	19 500	19 500
11. Gas tanpa tabung	3 kg	18 000	18 000	18 000

Catatan / Note: 1 Beras IR-64 / IR-64 Rice
 2 Daging Ayam Buras / Chicken Meat
 3 Susu Kental Merk Bendera / Bendera Condensed Milk
 4 Susu Bubuk Merk Bendera / Bendera Powdered Milk
 5 Minyak Goreng Curah / Bulk cooking Oil

Sumber : Bagian Ekonomi Pembangunan Setda Bone Bolango

Source: *Economic Fair in Bone Bolango Regency Regional Secretariat*

BAB 9

CHAPTER

PENGELUARAN PERKAPITA DAN KONSUMSI MAKANAN

POPULATION EXPENDITURE AND FOOD CONSUMPTION



PENGELUARAN RATA RATA
MAKANAN PERKAPITA
SELAMA SEBULAN
SEBESAR

RP 525.952

DENGAN PROPORSI
MAKANAN
DAN MINUMAN JADI
SEBESAR

32,4%

ATAU DENGAN
NOMINAL SEBESAR

RP 170.445



Perbandingan total pengeluaran makanan dengan non makanan adalah 54,58% dengan 52,42%. Pengeluaran terbesar untuk pengeluaran non makanan adalah pengeluaran untuk perumahan dan fasilitas perumahan sedangkan untuk pengeluaran makanan adalah makanan dan minuman jadi.

PENJELASAN TEKNIS

1. **Pengeluaran rata-rata per kapita** adalah biaya yang dikeluarkan untuk konsumsi semua anggota rumah tangga selama sebulan baik yang berasal dari pembelian, pemberian maupun produksi sendiri dibagi dengan banyaknya anggota rumah tangga dalam rumah tangga tersebut.

TECHNICAL NOTES

1. ***Per capita Average Expenditure*** is the cost spent for all household members consumption during the month, whether from purchasing, giving or own production, divided by the number of household members in the household.

<https://bonebolangokab.bps.go.id>

ULASAN

Pengeluaran rata-rata per kapita sebulan penduduk Kabupaten Bone Bolango pada tahun 2017 adalah sebesar 1.019.516 rupiah yang terdiri dari pengeluaran untuk kelompok barang makanan sebesar 51,59 persen dan untuk kelompok barang bukan makanan sebesar 48,41 persen.

Pengeluaran untuk kelompok makanan yang terbesar adalah untuk konsumsi makanan dan minuman jadi (32,41 persen). Sementara itu, pengeluaran bukan makanan didominasi oleh pengeluaran untuk perumahan dan fasilitas rumah tangga (43,98 persen) dan disusul oleh pengeluaran untuk aneka barang dan jasa (29,86 persen).

DESCRIPTION

Average per capita monthly expenditure population of Bone Bolango in 2017 amounted to 1,019,516 rupiahs which consist expenses of food commodity group by 51.59 percent and for non food commodity group by 48.41 percent.

The greatest Expenditure for food category is for Prepared food and beverages (32.41 percent). Meanwhile, non food expenditure is dominated by Housing and Household Facility (43.98 percent), and followed by expendiure for various goods and services (29.86percent).

Tabel / Table 9.1

Pengeluaran Rata-rata Perkapita Sebulan Menurut Golongan Pengeluaran dan Kelompok Barang di Kabupaten Bone Bolango (rupiah), 2017
Average Expenditure Per Capita Per Month by Expenditure Class and Commodity Group in Bone Bolango Regency (rupiahs), 2017

Golongan Pengeluaran <i>Expenditure Class</i>	Kelompok Barang/ <i>Commodity Group</i>		
	Makanan <i>Food</i>	Bukan Makanan <i>Non Food</i>	Jumlah <i>Total</i>
(1)	(2)	(3)	(4)
150 000 – 199 999	111 595	61 275	172 871
200 000 - 299 999	153 646	97 147	250 793
300 000 - 499 999	242 033	155 232	397 265
500 000 - 749 999	359 353	251 784	611 136
750 000 – 999 999	516 144	345 474	861 618
1 000 000 – 1 499 999	693 178	520 801	1 213 979
1 500 000+	1 050 982	1 508 839	2 559 821
Jumlah/Total	525 952	493 564	1 019 516

Sumber : BPS Provinsi Gorontalo

Source: *Statistic of Gorontalo Province*

Tabel / Table 9.2

Pengeluaran Rata-rata Perkapita Sebulan Menurut Kelompok Makanan di Kabupaten Bone Bolango (rupiah), 2017
Average Expenditure Per Capita Per Month by Food Group in Bone Bolango Regency (rupiahs), 2017

Kelompok Makanan <i>Food Group</i>	Pengeluaran Rata-rata Perkapita Sebulan <i>Average Expenditure Per Capita Per Month</i>
(1)	(2)
Padi-padian/ <i>Cereals</i>	68 581
Umbi-umbian/ <i>Tubers</i>	6 159
Ikan/ <i>Fish</i>	61 135
Daging/ <i>Meat</i>	12 892
Telur dan susu/ <i>Eggs and milk</i>	20 864
Sayur-sayuran/ <i>Vegetables</i>	49 156
Kacang-kacangan/ <i>Legumes</i>	7 433
Buah-buahan/ <i>Fruits</i>	19 001
Minyak dan lemak/ <i>Oil and fats</i>	13 320
Bahan minuman/ <i>Beverage stuffs</i>	16 524
Bumbu-bumbuan/ <i>Spices</i>	10 856
Konsumsi lainnya/ <i>Miscellaneous food items</i>	7 161
Makanan dan minuman jadi <i>Prepared food and beverages</i>	170 445
Tembakau dan sirih/ <i>Tobacco and betel</i>	62 425
Jumlah/Total	525 952

Sumber : BPS Provinsi Gorontalo

Source: *Statistic of Gorontalo Province*

Tabel / Table 9.3
Pengeluaran Rata-rata Perkapita Sebulan Menurut Kelompok Bukan Makanan di Kabupaten Bone Bolango (rupiah), 2017
Average Expenditure Per Capita Per Month by Non Food Group in Bone Bolongo Regency (rupiahs), 2017

Kelompok Bukan Makanan <i>Food Non Group</i>	Pengeluaran Rata-rata Perkapita Sebulan <i>Average Expenditure Per Capita Per Month</i>
(1)	(2)
Perumahan dan fasilitas rumah tangga/ <i>Housing and household facility</i>	217 052
Aneka barang dan jasa/ <i>Goods and services</i>	147 376
Pakaian alas kaki dan tutup kepala / <i>Clothing footwear and headgear</i>	32 726
Barang yang tahan lama/ <i>Durable goods</i>	48 808
Pajak, pungutan dan asuransi/ <i>Taxes and insurances</i>	30 999
Keperluan pesta dan upacara/kenduri <i>Parties and ceremonies</i>	16 603
Jumlah/Total	493 564

Sumber : BPS Provinsi Gorontalo

Source: *Statistic of Gorontalo Province*

<https://bonebolangokab.bps.go.id>

BAB 10

CHAPTER

PENDAPATAN REGIONAL

REGIONAL INCOME

PROPORSI LAPANGAN USAHA TERHADAP PDRB BONE BOLANGO 2017

12%
KONSTRUKSI

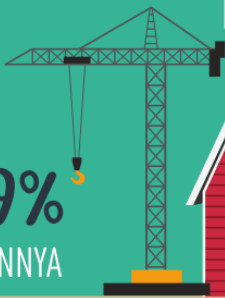

36%
PERTANIAN
PERIKANAN
KEHUTANAN



13%
PERDAGANGAN
BESAR DAN ECERAN
REPARASI MOBIL
DAN MOTOR



10%
ADMINISTRASI
PEMERINTAHAN
PERTAHANAN DAN
JAMINAN SOSIAL
WAJIB



29%
LAINNYA

PENJELASAN TEKNIS

1. Penghitungan statistik neraca nasional mengikuti buku petunjuk yang diterbitkan oleh Perserikatan Bangsa Bangsa (PBB) dikenal sebagai Sistem Neraca Nasional (SNN). SNN adalah rekomendasi internasional tentang bagaimana menyusun ukuran aktivitas ekonomi yang sesuai dengan standar neraca baku yang didasarkan pada prinsip-prinsip ekonomi. Rekomendasi yang dimaksud dinyatakan dalam sekumpulan konsep, definisi, klasifikasi, dan aturan neraca yang disepakati secara internasional dalam mengukur indikator tertentu seperti Produk Domestik Bruto (PDB). Salah satu bentuk adaptasi pencatatan statistik nasional adalah melakukan perubahan tahun dasar PDB Indonesia dari tahun 2000 ke 2010. Perubahan tahun dasar PDB dilakukan seiring dengan mengadopsi rekomendasi PBB yang tertuang dalam Sistem Neraca Nasional 2008 (SNA 2008).

2. Produk Domestik Bruto pada tingkat nasional serta Produk Domestik Regional Bruto (PDRB) pada tingkat regional (provinsi) menggambarkan kemampuan suatu wilayah untuk menciptakan nilai tambah pada

TECHNICAL NOTES

1. *The method used to estimate national accounts statistics is based on the standard guidelines formed by United Nation known as System of National Accounts (SNA). SNA is the internationally agreed standard set of recommendations on how to compile measures of economic activity in accordance with strict accounting conventions based on economic principles. The recommendations are expressed in term of a set of concepts, definitions, classifications and accounting rules that comprise the internationally agreed standard for measuring indicators such as Gross Domestic Product (GDP). One of the improvement in the national statistical system is to rebase GDP form base year 2000 to 2010 in order to capture current economic condition. It is in line with the United Nations (UN) recommendation on 2008 SNA.*

2. *The basic measure of the value added arising from economic activity is known as Gross Domestic Product at the national level and Gross Regional Domestic Product (GRDP) at the regional level*

REGIONAL INCOME

suatu waktu tertentu. Untuk menyusun PDB maupun PDRB digunakan 2 pendekatan, yaitu lapangan usaha dan pengeluaran. Keduanya menyajikan komposisi data nilai tambah dirinci menurut sumber kegiatan ekonomi (lapangan usaha) dan menurut komponen penggunaannya. PDB maupun PDRB dari sisi lapangan usaha merupakan penjumlahan seluruh komponen nilai tambah bruto yang mampu diciptakan oleh sektor-sektor ekonomi atas berbagai aktivitas produksinya. Sedangkan dari sisi pengeluaran menjelaskan tentang penggunaan dari nilai tambah tersebut.

3. PDB menurut lapangan usaha mengalami perubahan klasifikasi dari 9 lapangan usaha menjadi 17 lapangan usaha. PDB menurut lapangan usaha dirinci menurut total nilai tambah dari seluruh sektor ekonomi yang mencakup lapangan usaha Pertanian, Kehutanan, dan Perikanan; Pertambangan dan Penggalian; Industri Pengolahan; Pengadaan Listrik dan Gas; Pengadaan Air, Pengelolaan Sampah, Limbah dan Daur Ulang; Konstruksi; Perdagangan Besar dan Eceran, Reparasi Mobil dan Sepeda Motor; Transportasi dan

(provinces/regencies/municipalities).

To compile these statistics, two approaches have been used, i.e. "production approach" and "expenditure approach". The first approach is to measure value added produced by various kinds of economic activities, while the second approach is to measure final uses of the country's output. In other words, GDP/GRDP is the sum of total value added produced by all economic industries (activities) and the way of using it.

3. *GDP by industry classification changes from 9 sectors to 17 industries. GDP by industry is classified by types of economic activities such as Agriculture, Forestry and Fishing; Mining and Quarrying; Manufacturing; Electricity and Gas; Water supply, Sewerage, Waste Management and Remediation Activities; Construction; Wholesale and Retail Trade; Repair of Motor Vehicles and Motorcycles; Transportation and Storage; Accommodation and Food Service Activities; Information and Communication; Financial and*

Pergudangan; Penyediaan Akomodasi dan Makan Minum; Informasi dan Komunikasi; Jasa Keuangan dan Asuransi; Real Estat; Jasa Perusahaan; Administrasi Pemerintahan, Pertahanan dan Jaminan Sosial Wajib; Jasa Pendidikan; Jasa Kesehatan dan Kegiatan Sosial; dan Jasa lainnya.

Insurance Activities; Real Estate Activities; Business Activities; Public Administration; Defence and Compulsory Social Security; Education; Human Health and Social Work Activities; and Other Services Activities.

4. PDB menurut pengeluaran mengalami perubahan klasifikasi dimana pengeluaran konsumsi Lembaga Non Profit yang Melayani Rumah Tangga (LNPR) yang sebelumnya termasuk bagian dari pengeluaran konsumsi rumah tangga menjadi komponen terpisah. Sehingga klasifikasi PDB menurut pengeluaran dirinci menjadi 7 komponen yaitu komponen pengeluaran konsumsi rumah tangga, pengeluaran konsumsi LNPR, pengeluaran konsumsi pemerintah, pembentukan modal tetap bruto, perubahan inventori, ekspor barang dan jasa, dan impor barang dan jasa.

4. *GDP by expenditure classification changes where consumption expenditure Non-profit Institutions Serving Households (NPISH) previously included as part of household consumption expenditure is taken out into separate component. So that, GDP by type of expenditures is classified into: household consumption expenditure, NPISH consumption expenditure, government consumption expenditure, gross fixed capital formation, changes in inventories, exports of goods and services, and imports of goods and services.*

5. Pengeluaran konsumsi rumah tangga mencakup berbagai pengeluaran konsumsi akhir rumah tangga atas barang dan jasa untuk memenuhi kebutuhan individu ataupun kelompok secara langsung.

5. *Household consumption expenditures consist of expenditures incurred by households, which are used for both individual or collective needs. Household consumptions are classified into food and beverages*

REGIONAL INCOME

Pengeluaran rumah tangga di sini mencakup makanan dan minuman selain restoran; pakaian, alas kaki dan jasa perawatannya; perumahan dan perlengkapan rumah tangga; kesehatan dan pendidikan; transportasi dan komunikasi; restoran dan hotel serta lainnya.

6. Pengeluaran Konsumsi Pemerintah terdiri dari Pengeluaran Konsumsi Individu dan Pengeluaran Konsumsi Kolektif. Barang dan jasa individu merupakan barang dan jasa privat, dimana ciri-ciri barang privat adalah
a) Scarcity, yaitu ada kelangkaan/keterbatasan dalam jumlah; b) Excludable consumption, yaitu konsumsi suatu barang dapat dibatasi hanya pada mereka yang memenuhi persyaratan tertentu (biasanya harga); c) Rivalrous competition, yaitu konsumsi oleh satu konsumen akan mengurangi atau menghilangkan kesempatan pihak lain untuk melakukan hal serupa. Contoh barang dan jasa yang dihasilkan pemerintah dan tergolong sebagai barang dan jasa individu adalah jasa pelayanan kesehatan pemerintah di rumah sakit/puskesmas dan jasa pendidikan di sekolah/universitas negeri. Sedangkan barang dan jasa kolektif ekuivalen dengan barang

other than restaurants; clothing, footwear, and related maintenance services; housing and household equipment; health and education; transport and communication; restaurants and hotels; and others.

6. *Government consumption expenditure consists of Individual Consumption Expenditure and Collective Consumption Expenditure. Individual goods and services are private goods and services, which the characteristics of private goods is a) Scarcity, that there is a scarcity/limited in number; b) Excludable consumption, the consumption of goods can be limited only to those who meet certain requirements (usually the price); c) Rivalrous competition, ie consumption by the consumer will reduce or eliminate the chance of another party to do so. Examples of goods and services produced by government and classified as goods and services of individuals is the government health services in hospitals/health centers and education services in schools/universities. Collective goods and services equivalent to public goods characterized by a)*

publik yang memiliki ciri a) Non rivalry, yaitu penggunaan satu konsumen terhadap suatu barang tidak mengurangi kesempatan konsumen lain untuk juga mengkonsumsi barang tersebut; b) Non excludable, yaitu apabila suatu barang publik tersedia, maka tidak ada yang dapat menghalangi siapapun untuk memperoleh manfaat dari barang tersebut atau dengan kata lain setiap orang memiliki akses ke barang tersebut. Contoh barang dan jasa yang dihasilkan pemerintah dan tergolong sebagai barang dan jasa kolektif adalah jasa pertahanan yang dilakukan TNI dan keamanan yang dilakukan kepolisian.

Non-rivalry, namely the use of a consumer for an item does not reduce the chance of another consumer to also consume goods; b) Non-excludable, i.e. when a public good available, then nothing can hinder anyone to benefit from the goods or in other words everyone has access to the goods. Examples of goods and services produced by government and classified as collective goods and services is carried military defense services and the police's security.

7. Pembentukan Modal Tetap Bruto (PMTB) mencakup pengadaan, pembuatan, dan pembelian barang modal. Barang modal dimaksud adalah barang-barang yang digunakan untuk proses produksi, tahan lama atau yang mempunyai umur pemakaian lebih dari satu tahun seperti bangunan, mesin-mesin dan alat angkutan. Termasuk pula di sini perbaikan besar (berat) yang sifatnya memperpanjang umur atau mengubah bentuk atau kapasitas barang modal tersebut. Pengeluaran barang modal untuk

7. *Gross Fixed Capital Formation (GFCF) includes procurement, manufacture, and the purchase of capital goods. Capital goods are goods which are used for the production process, durable or have a service life of more than one year such as buildings, machinery, and transportation equipment. Including here: huge improvement that are to extend the life or changing the shape or the capacity of the capital goods. Capital expenditures for military purposes are also covered as GFCF. GFCF component are*

REGIONAL INCOME

keperluan militer juga dicakup sebagai PMTB. Klasifikasi komponen PMTB dibagi menjadi 6 sub komponen yaitu Konstruksi; Mesin dan Peralatan; Kendaraan; Peralatan Lainnya; Cultivated Biological Resources (CBR) dan Produk Kekayaan Intelektual.

8. Ekspor barang dan jasa merupakan transaksi perdagangan barang dan jasa dari penduduk (residen) ke bukan penduduk (nonresiden). Impor barang dan jasa adalah transaksi perdagangan dari bukan penduduk ke penduduk. Ekspor atau impor barang terjadi pada saat terjadi perubahan hak kepemilikan barang antara penduduk dengan bukan penduduk (dengan atau tanpa perpindahan fisik barang tersebut). Pada PDB dengan tahun dasar 2010, ekspor dan impor barang dirinci menjadi nonmigas dan migas.

9. Produk Domestik Bruto maupun agregat turunannya disajikan dalam 2 (dua) versi penilaian, yaitu atas dasar "harga berlaku" dan atas dasar "harga konstan". Disebut sebagai harga berlaku karena seluruh agregat dinilai dengan menggunakan harga pada tahun berjalan, sedangkan harga konstan

classified into six sub-components: Construction; Machinery and Equipment; vehicle; Other equipment; Cultivated Biological Resources (CBR) and Intellectual Property Product.

8. *Exports of goods and services consist of transactions of goods and services from residents to non-residents. Imports of goods and services consist of transaction of goods and services from non-residents to residents. Exports and imports of goods occur when there are changes in ownership of goods between residents and non-residents (with or without physical movements of goods across frontiers). On the GDP at 2010 basic year, exports and imports of goods specified into non oil and gas and oil and gas.*

9. *GDP and its aggregations are presented in two forms: at current market prices and at constant base year market prices. In presenting current market prices, all aggregates are valued at current market prices, while base year constant market prices are shown by valuing all aggregates at fixed base*

penilaiannya didasarkan kepada harga satu tahun dasar tertentu, dalam publikasi ini digunakan harga tahun 2010.

year prices. Year of 2010 is used as the base year in this publication.

10. Laju pertumbuhan Produk Domestik Bruto diperoleh dari perhitungan PDB atas dasar harga konstan. Diperoleh dengan cara mengurangi nilai PDB pada tahun ke-n terhadap nilai pada tahun ke n-1 (tahun sebelumnya), dibagi dengan nilai pada tahun ke n-1, dikalikan dengan 100 persen. Laju pertumbuhan menunjukkan perkembangan agregat pendapatan dari satu waktu tertentu terhadap waktu sebelumnya.

10. Growth rate of Gross Domestic Product is derived from GDP at constant market prices. It is obtained by subtracting the value of GDP year n with the value of GDP year n-1, divided by the value of GDP year n-1 then multiplied by 100 percent. The growth rate of GDP explains the income growth during the given period.

ULASAN	DESCRIPTION
<p>Situasi Perekonomian Kabupaten Bone Bolango tahun 2017 terlihat semakin meningkat dibandingkan tahun sebelumnya. Pada tahun 2017 nilai PDRB Kabupaten Bone Bolango atas dasar harga berlaku sebesar 3.868 milyar rupiah mengalami kenaikan dari 3.509 milyar rupiah pada tahun 2016.</p>	<p><i>In 2017, economic situation in Bone Bolango Regency increase compared to last year. This fact shown by GDRP of Bone Bolango Regency at current prices 2017 was 3,868 millions rupiah increase from 3,509 millions rupiah at 2015.</i></p>
<p>PDRB Atas dasar harga konstan Kabupaten Bone Bolango juga menunjukkan peningkatan. PDRB atas dasar harga konstan tahun 2010 sebesar 2.786 milyar rupiah pada 2017 naik dari 2.601 milyar rupiah pada 2016.</p>	<p><i>GDRP at constant price 2000 of Bone Bolango Regency at 2014 has increase too. In 2017 value of GDRP at constant price 2010 was 2.786 million rupiahs increased from 2.601 million rupiahs at 2016.</i></p>
<p>Dari distribusi persentase menurut harga berlaku terlihat bahwa sektor pertanian, peternakan, kehutanan, dan perikanan masih mendominasi perekonomian Kabupaten Bone Bolango. Pada tahun 2017 sektor pertanian, peternakan, kehutanan, dan perikanan memiliki nilai kontribusi sebesar 36,08%. Sektor lain yang cukup besar pengaruhnya adalah sektor perdagangan besar dan eceran; reparasi mobil dan sepeda motor memiliki nilai kontribusi sebesar 13,30%. Sedangkan sektor yang paling kecil kontribusinya adalah sektor pengadaan listrik dan gas yang hanya sebesar 0,03%.</p>	<p><i>Distribution percentage of GDRP shown that agriculture, ranch, forestry, and fishery sector was dominated in Bone Bolango Regency. In 2017 agriculture, ranch, forestry, and fishery sector has contribution 36.08%. The Other sector that significant is Wholesale and Retail, Repair of Motor Vehicles and Motorcycles contribution 13.30%. The least share contribution in economic is electricity and gas has contribution 0.03 percent.</i></p>

Selama tahun 2017 pertumbuhan ekonomi Kabupaten Bone Bolango tercatat sebesar 7,10 persen lebih cepat dari tahun sebelumnya. Pada tahun 2017 pertumbuhan tercepat terjadi pada sektor pengadaan air, pengelolaan sampah, limbah dan daur ulang yaitu sebesar 13,61 persen. Kemudian sektor konstruksi yaitu sebesar 12,17 persen.

Until 2017, the economic growth of Bone Bolango Regency was 7.10 percent, its makes that the economic growth more faster than last year. At 2017, the fastest growth was happen at water supply. This sector was growth mounted to 19.04 percent. And then construction was growth 12.17 percent.

<https://bonebolangokab.bps.go.id>

Gambar / Figure 10.1

Distribusi Persentase Produk Domestik Regional Bruto Atas Dasar Harga Berlaku Menurut Lapangan Usaha Di Kabupaten Bone Bolango, 2017

Distribution Percentage of Gross Regional Domestic Product at Current Market Prices by Industrial Origin in Bone Bolango Regency, 2017

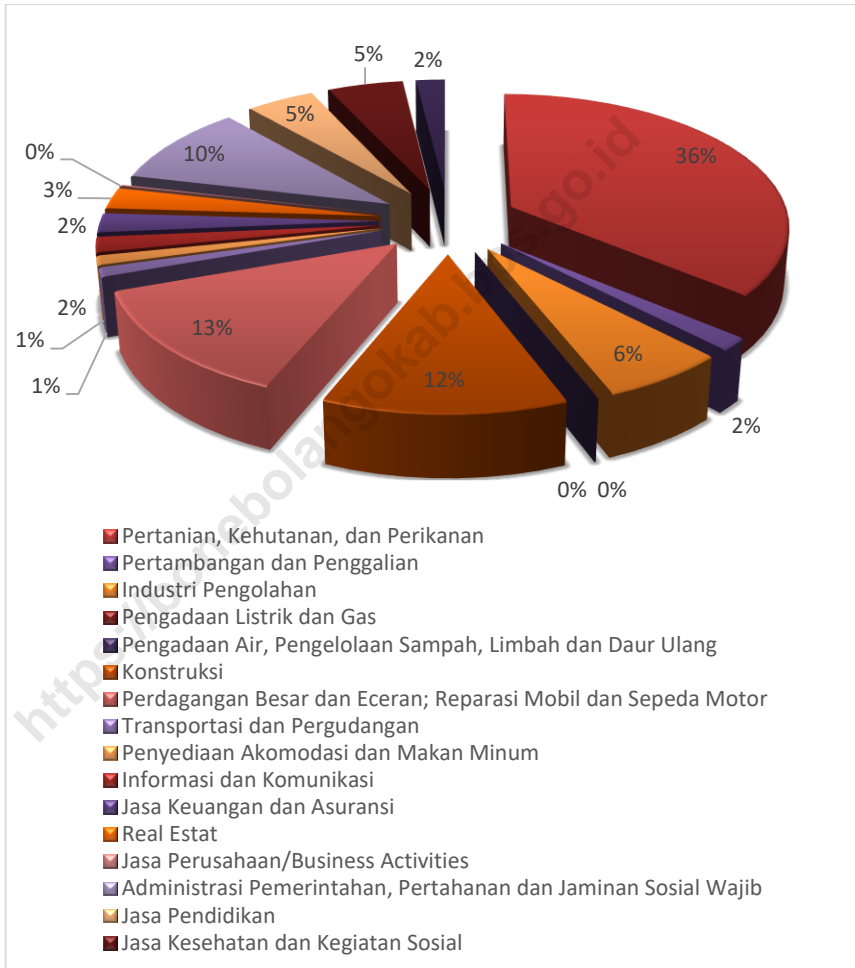

Sumber : BPS Kabupaten Bone Bolango
 Source : Statistics of Bone Bolango Regency

Gambar / Figure 10.2
Laju Pertumbuhan Ekonomi di Kabupaten Bone Bolango (persen), 2014-2017
Economic Growth Rate in Bone Bolango Regency (percent), 2014-2017

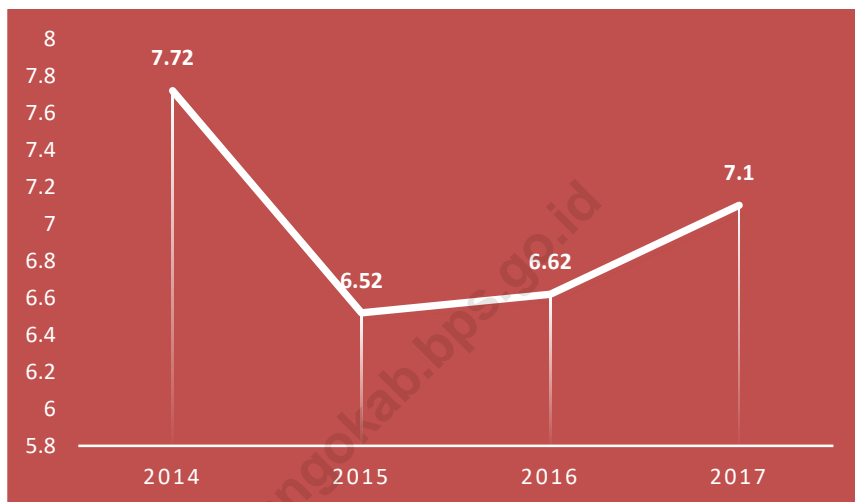

Sumber : BPS Kabupaten Bone Bolango

Source : Statistics of Bone Bolango Regency

10.1 PDRB MENURUT LAPANGAN USAHA / GRDP BY INDUSTRIAL ORIGIN

Tabel / Table 10.1.1
Produk Domestik Regional Bruto Atas Dasar Harga Berlaku Menurut Lapangan Usaha di Kabupaten Bone Bolango (juta rupiah), 2014-2017
Gross Regional Domestic Product at Current Market Prices by Industrial Origin in Bone Bolango Regency (million rupiahs), 2014-2017

Lapangan Usaha	2014	2015*
(1)	(2)	(3)
A Pertanian, Kehutanan, dan Perikanan	987 303,28	1 116 891,75
B Pertambangan dan Penggalian	55 814,34	58 998,63
C Industri Pengolahan	172 215,10	196 030,86
D Pengadaan Listrik dan Gas	756,47	649,21
E Pengadaan Air, Pengelolaan Sampah, Limbah dan Daur Ulang	757,38	871,30
F Konstruksi	311 144,98	368 301,21
G Perdagangan Besar dan Eceran; Reparasi Mobil dan Sepeda Motor	331 632,74	386 874,82
H Transportasi dan Pergudangan	30 634,35	35 585,48
I Penyediaan Akomodasi dan Makanan dan Minum	27 912,45	32 869,06
J Informasi dan Komunikasi	50 539,30	56 345,64
K Jasa Keuangan dan Asuransi	54 569,97	64 034,94
L Real Estat	72 916,04	80 976,02
M,N Jasa Perusahaan/Business Activities	3 536,39	4 118,20
O Administrasi Pemerintahan, Pertahanan dan Jaminan Sosial Wajib	344 990,63	367 603,88
P Jasa Pendidikan	129 054,45	145 637,55
Q Jasa Kesehatan dan Kegiatan Sosial	135 632,86	156 981,44
R,S,T,U Jasa lainnya	58 924,33	65 141,81
Produk Domestik Regional Bruto (PDRB)	2 768 335,08	3 137 838,68

Tabel / Table 10.1.1
Lanjutan
Continued

Lapangan Usaha		2016*	2017**
(1)		(4)	(5)
A	Pertanian, Kehutanan, dan Perikanan	1 260 557,32	1 395 541,35
B	Pertambangan dan Penggalian	59 292,19	60 215,97
C	Industri Pengolahan	221 376,66	244 775,44
D	Pengadaan Listrik dan Gas	815,43	984,78
E	Pengadaan Air, Pengelolaan Sampah, Limbah dan Daur Ulang	1 054,58	1 226,99
F	Konstruksi	413 702,78	472 940,98
G	Perdagangan Besar dan Eceran; Reparasi Mobil dan Sepeda Motor	447 029,73	514 601,58
H	Transportasi dan Pergudangan	39 512,15	42 465,57
I	Penyediaan Akomodasi dan Makan Minum	37 962,31	43 051,50
J	Informasi dan Komunikasi	64 333,62	71 558,91
K	Jasa Keuangan dan Asuransi	78 705,50	90 680,59
L	Real Estat	93 425,46	99 865,24
M,N	Jasa Perusahaan/Business Activities	4 562,64	5 081,02
O	Administrasi Pemerintahan, Pertahanan dan Jaminan Sosial Wajib	378 122,59	379 947,20
P	Jasa Pendidikan	160 453,57	175 722,22
Q	Jasa Kesehatan dan Kegiatan Sosial	178 040,91	195 135,30
R,S,T,U	Jasa lainnya	70 480,55	74 104,87
Produk Domestik Regional Bruto (PDRB)		3 509 327,97	3 867 899,50

Catatan/ Note :

* Angka Sementara / *Preleminary Figures*

** Angka Sangat Sementara / *Very Preleminary Figures*

Sumber : BPS Kabupaten Bone Bolango

Source : *Statistics of Bone Bolango Regency*

Tabel / Table 10.1.2

Produk Domestik Regional Bruto Atas Dasar Harga Konstan 2010 Menurut Lapangan Usaha di Kabupaten Bone Bolango (juta rupiah), 2013-2017
Gross Regional Domestic Product at Constant Prices 2010 by Industrial Origin in Bone Bolango Regency (million rupiahs), 2013-2017

Lapangan Usaha		2014	2015
(1)		(2)	(3)
A	Pertanian, Kehutanan, dan Perikanan	809 130,89	853 566,32
B	Pertambangan dan Penggalian	46 572,99	45 669,39
C	Industri Pengolahan	139 243,24	147 155,80
D	Pengadaan Listrik dan Gas	980,13	988,26
E	Pengadaan Air, Pengelolaan Sampah, Limbah dan Daur Ulang	613,11	655,56
F	Konstruksi	246 823,51	271 820,86
G	Perdagangan Besar dan Eceran; Reparasi Mobil dan Sepeda Motor	271 733,04	294 671,42
H	Transportasi dan Pergudangan	26 202,48	28 930,92
I	Penyediaan Akomodasi dan Makan Minum	24 734,75	27 157,09
J	Informasi dan Komunikasi	45 808,36	49 041,78
K	Jasa Keuangan dan Asuransi	43 244,95	48 422,56
L	Real Estat	59 889,37	62 622,21
M,N	Jasa Perusahaan/Business Activities	2 938,06	3 155,79
O	Administrasi Pemerintahan, Pertahanan dan Jaminan Sosial Wajib	296 751,72	309 520,75
P	Jasa Pendidikan	110 252,84	118 463,03
Q	Jasa Kesehatan dan Kegiatan Sosial	114 259,12	124 564,43
R,S,T,U	Jasa lainnya	51 443,79	53 514,02
Produk Domestik Regional Bruto (PDRB)		2 290 622,34	2 439 920,19

Tabel / Table 10.1.2
Lanjutan
Continued

Lapangan Usaha		2016*	2017**
(1)		(4)	(5)
A	Pertanian, Kehutanan, dan Perikanan	912 554,76	978 408,66
B	Pertambangan dan Penggalan	44 728,82	44 619,85
C	Industri Pengolahan	157 708,96	167 778,39
D	Pengadaan Listrik dan Gas	1 082,72	1 168,78
E	Pengadaan Air, Pengelolaan Sampah, Limbah dan Daur Ulang	752,31	854,70
F	Konstruksi	293 715,22	329 452,15
G	Perdagangan Besar dan Eceran; Reparasi Mobil dan Sepeda Motor	322 196,74	358 464,17
H	Transportasi dan Pergudangan	30 983,32	32 286,29
I	Penyediaan Akomodasi dan Makan Minum	29 802,24	32 538,84
J	Informasi dan Komunikasi	53 833,50	59 530,43
K	Jasa Keuangan dan Asuransi	57 682,08	63 927,52
L	Real Estat	68 253,95	72 467,01
M,N	Jasa Perusahaan/Business Activities	3 346,75	3 585,82
O	Administrasi Pemerintahan, Pertahanan dan Jaminan Sosial Wajib	309 561,27	310 344,56
P	Jasa Pendidikan	124 708,98	129 819,98
Q	Jasa Kesehatan dan Kegiatan Sosial	135 148,61	143 792,86
R,S,T,U	Jasa lainnya	55 322,70	57 128,45
Produk Domestik Regional Bruto (PDRB)		2 601 382,94	2 786 168,46

Catatan/ Note :

* Angka Sementara / *Preleminary Figures*

** Angka Sangat Sementara / *Very Preleminary Figures*

Sumber : BPS Kabupaten Bone Bolango

Source : *Statistics of Bone Bolango Regency*

Tabel / Table 10.1.3

Distribusi Persentase Produk Domestik Bruto Atas Dasar Harga Berlaku Menurut Lapangan Usaha (Persen) Di Kabupaten Bone Bolango, 2013-2017
Percentage Distribution of Gross Regional Domestic Product (Percent) at Current Market Prices by Industrial Origin in Bone Bolango Regency (million rupiahs), 2013-2017

Lapangan Usaha		2014	2015
(1)		(2)	(3)
A	Pertanian, Kehutanan, dan Perikanan	35,66	35,59
B	Pertambangan dan Penggalian	2,02	1,88
C	Industri Pengolahan	6,22	6,25
D	Pengadaan Listrik dan Gas	0,03	0,02
E	Pengadaan Air, Pengelolaan Sampah, Limbah dan Daur Ulang	0,03	0,03
	Konstruksi	11,24	11,74
G	Perdagangan Besar dan Eceran; Reparasi Mobil dan Sepeda Motor	11,98	12,33
H	Transportasi dan Pergudangan	1,11	1,13
I	Penyediaan Akomodasi dan Makan Minum	1,01	1,05
J	Informasi dan Komunikasi	1,83	1,80
K	Jasa Keuangan dan Asuransi	1,97	2,04
L	Real Estat	2,63	2,58
M,N	Jasa Perusahaan/Business Activities	0,13	0,13
O	Administrasi Pemerintahan, Pertahanan dan Jaminan Sosial Wajib	12,46	11,71
P	Jasa Pendidikan	4,66	4,64
Q	Jasa Kesehatan dan Kegiatan Sosial	4,90	5,00
R,S,T,U	Jasa lainnya	2,13	2,08
Produk Domestik Regional Bruto (PDRB)		100,00	100,00

Tabel / Table 10.1.3
Lanjutan
Continued

Lapangan Usaha		2016*	2017**
(1)		(4)	(5)
A	Pertanian, Kehutanan, dan Perikanan	35,92	36,08
B	Pertambangan dan Penggalian	1,69	1,56
C	Industri Pengolahan	6,31	6,33
D	Pengadaan Listrik dan Gas	0,02	0,03
E	Pengadaan Air, Pengelolaan Sampah, Limbah dan Daur Ulang	0,03	0,03
F	Konstruksi	11,79	12,23
G	Perdagangan Besar dan Eceran; Reparasi Mobil dan Sepeda Motor	12,74	13,30
H	Transportasi dan Pergudangan	1,13	1,10
I	Penyediaan Akomodasi dan Makan Minum	1,08	1,11
J	Informasi dan Komunikasi	1,83	1,85
K	Jasa Keuangan dan Asuransi	2,24	2,34
L	Real Estat	2,66	2,58
M,N	Jasa Perusahaan/Business Activities	0,13	0,13
O	Administrasi Pemerintahan, Pertahanan dan Jaminan Sosial Wajib	10,77	9,82
P	Jasa Pendidikan	4,57	4,54
Q	Jasa Kesehatan dan Kegiatan Sosial	5,07	5,04
R,S,T,U	Jasa lainnya	2,01	1,92
Produk Domestik Regional Bruto (PDRB)		100,00	100,00

Catatan/ Note :

* Angka Sementara / *Preleminary Figures*

** Angka Sangat Sementara / *Very Preleminary Figures*

Sumber : BPS Kabupaten Bone Bolango

Source : *Statistics of Bone Bolango Regency*

Tabel / Table 10.1.4

Laju Pertumbuhan Produk Domestik Regional Bruto Atas Dasar Harga Konstan 2010 Menurut Lapangan Usaha di Kabupaten Bone Bolango (persen), 2013-2017

Growth Rate of Gross Regional Domestic Product (Percent) at 2010 Constant Prices by Industrial Origin in Bone Bolango Regency (million rupiahs), 2013-2017

Lapangan Usaha		2014	2015
(1)		(2)	(3)
A	Pertanian, Kehutanan, dan Perikanan	6,92	5,49
B	Pertambangan dan Penggalian	0,70	-1,94
C	Industri Pengolahan	6,32	5,68
D	Pengadaan Listrik dan Gas	8,92	0,83
E	Pengadaan Air, Pengelolaan Sampah, Limbah dan Daur Ulang	11,90	6,92
F	Konstruksi	15,97	10,13
G	Perdagangan Besar dan Eceran; Reparasi Mobil dan Sepeda Motor	10,14	8,44
H	Transportasi dan Pergudangan	5,98	10,41
I	Penyediaan Akomodasi dan Makan Minum	9,04	9,79
J	Informasi dan Komunikasi	7,18	7,06
K	Jasa Keuangan dan Asuransi	6,75	11,97
L	Real Estat	3,24	4,56
M,N	Jasa Perusahaan/Business Activities	9,70	7,41
O	Administrasi Pemerintahan, Pertahanan dan Jaminan Sosial Wajib	4,88	4,30
P	Jasa Pendidikan	8,98	7,45
Q	Jasa Kesehatan dan Kegiatan Sosial	6,13	9,02
R,S,T,U	Jasa lainnya	6,21	4,02
Produk Domestik Regional Bruto (PDRB)		7,72	6,52

Tabel / Table 10.1.4
Lanjutan
Continued

Lapangan Usaha		2016*	2017**
(1)		(4)	(5)
A	Pertanian, Kehutanan, dan Perikanan	6,91	7,22
B	Pertambangan dan Penggalian	-2,06	-0,24
C	Industri Pengolahan	7,17	6,38
D	Pengadaan Listrik dan Gas	9,56	7,95
E	Pengadaan Air, Pengelolaan Sampah, Limbah dan Daur Ulang	14,76	13,61
F	Konstruksi	8,05	12,17
G	Perdagangan Besar dan Eceran; Reparasi Mobil dan Sepeda Motor	9,34	11,26
H	Transportasi dan Pergudangan	7,09	4,21
I	Penyediaan Akomodasi dan Makan Minum	9,74	9,18
J	Informasi dan Komunikasi	9,77	10,58
K	Jasa Keuangan dan Asuransi	19,12	10,83
L	Real Estat	8,99	6,17
M,N	Jasa Perusahaan/Business Activities	6,05	7,14
O	Administrasi Pemerintahan, Pertahanan dan Jaminan Sosial Wajib	0,01	0,25
P	Jasa Pendidikan	5,27	4,10
Q	Jasa Kesehatan dan Kegiatan Sosial	8,50	6,40
R,S,T,U	Jasa lainnya	3,38	3,26
Produk Domestik Regional Bruto (PDRB)		6,52	7,10

Catatan/ Note :

* Angka Sementara / Preliminary Figures

** Angka Sangat Sementara / Very Preliminary Figures

Sumber : BPS Kabupaten Bone Bolango

Source : Statistics of Bone Bolango Regency

10.2 PDRB MENURUT PENGELUARAN / GRDP BY EXPENDITURE

Tabel / Table 10.2.1

Produk Domestik Regional Bruto Atas Dasar Harga Berlaku Menurut Pengeluaran di Kabupaten Bone Bolango (juta rupiah), 2014-2017
Gross Regional Domestic Product at Current Market Prices by Expenditure in Bone Bolango Regency (million rupiahs), 2014-2017

Pengeluaran <i>Expenditure</i>	2014	2015	2016*	2017**
(1)	(2)	(3)	(4)	(5)
1. Konsumsi Rumahtangga	1 726 308,46	1 950 026,96	2 150 988,21	2 379 591,44
2. Konsumsi LNPR	16 283,98	18 297,20	20 071,69	22 349,99
3. Konsumsi Pemerintah	823 773,06	917 471,47	1 001 734,45	1.093 564,09
4. Pembentukan Modal Tetap Domestik Bruto	812 633,85	914 214,62	989 028,31	1.075 744,72
5. Perubahan Inventori	110 262,10	77 136,78	104 361,15	120 221,91
6. Ekspor Barang dan Jasa	515 902,23	598 548,48	642 423,29	680 769,26
7. Dikurangi Impor Barang dan Jasa	1 236 828,60	1 337 783,74	1 399 179,11	1 504 341,91
PDRB	2 768 335,08	3 137 911,78	3 509 427,99	3 867 899,50

Catatan/ Note :

* Angka Sementara / *Preleminary Figures*

** Angka Sangat Sementara / *Very Preleminary Figures*

Sumber : BPS Kabupaten Bone Bolango

Source : *Statistics of Bone Bolango Regency*

Tabel / Table 10.2.2
Produk Domestik Regional Bruto Atas Dasar Harga Konstan 2010 Menurut
Pengeluaran di Kabupaten Bone Bolango (juta rupiah), 2013-2017
Gross Regional Domestic Product at Constant Prices 2010 by Expenditure in
Bone Bolango Regency (million rupiahs), 2013-2017

Pengeluaran <i>Expenditure</i>	2014	2015	2016*	2017**
(1)	(2)	(3)	(4)	(5)
1. Konsumsi Rumahtangga	1 417 299,67	1 508 295,74	1 605 042,84	1 717 541,47
2. Konsumsi LNPRT	13 763,97	14 836,66	15 706,64	17 055,73
3. Konsumsi Pemerintah	618 600,04	652 664,85	687 711,82	725 086,14
4. Pembentukan Modal Tetap Domestik Bruto	685 323,05	742 633,59	786 792,17	833 583,57
5. Perubahan Inventori	89 891,37	57 569,15	59 116,14	64 072,93
6. Ekspor Barang dan Jasa	441 378,92	512 071,12	481 183,87	487 965,74
7. Dikurangi Impor Barang dan Jasa	975 634,68	1 048 150,93	1 034 170,56	1 059 137,13
PDRB	2 290 622,34	2 439 920,19	2 601 382,94	2 786 168,46

Catatan/ Note :

* Angka Sementara / *Preleminary Figures*

** Angka Sangat Sementara / *Very Preleminary Figures*

Sumber : BPS Kabupaten Bone Bolango

Source : *Statistics of Bone Bolango Regency*

Tabel / Table 10.2.3

Laju Pertumbuhan Produk Domestik Regional Bruto Menurut Pengeluaran di
Kabupaten Bone Bolango (persen), 2013-2017

*Growth Rate of Gross Regional Domestic Product (Percent) by Expenditure in
Bone Bolango Regency (million rupiahs), 2013-2017*

Pengeluaran Expenditure	2013	2014	2015	2016*	2017**
(1)	(2)	(3)	(4)	(5)	(6)
1. Konsumsi Rumah tangga	6,43	6,85	6,42	6,41	7,01
2. Konsumsi LNPRT	8,54	14,03	7,79	5,86	8,59
3. Konsumsi Pemerintah	6,59	0,90	7,12	5,37	5,43
4. Pembentukan Modal Tetap Domestik Bruto	8,21	7,99	8,36	5,95	5,95
5. Perubahan Inventori	-	-	-	-	-
6. Ekspor Barang dan Jasa	0,37	7,14	16,02	(6,03)	1,41
7. Dikurangi Impor Barang dan Jasa	(1,47)	6,59	7,43	(1,33)	2,41
PDRB	7,63	7,72	6,52	6,62	7,10

Catatan/ Note :

* Angka Sementara / *Preliminary Figures*

** Angka Sangat Sementara / *Very Preliminary Figures*

Sumber : BPS Kabupaten Bone Bolango

Source : *Statistics of Bone Bolango Regency*

Tabel / Table 10.2.4
Distribusi Persentase Produk Domestik Regional Bruto Menurut Pengeluaran
di Kabupaten Bone Bolango (persen), 2013-2017
Percentage Distribution of Gross Regional Domestic Product (Percent) by
Expenditure in Bone Bolango Regency (million rupiahs), 2013-2017

Pengeluaran <i>Expenditure</i>	2013	2014	2015	2016*	2017**
(1)	(2)	(3)	(4)	(5)	(6)
1. Konsumsi Rumah tangga	63,43	62,36	62,46	61,46	61,52
2. Konsumsi LNPRT	0,56	0,59	0,58	0,57	0,58
3. Konsumsi Pemerintah	31,21	29,76	29,72	28,54	28,27
4. Pembentukan Modal Tetap Domestik Bruto	29,45	29,35	29,14	28,18	27,81
5. Perubahan Inventori	2,43	3,98	2,43	2,95	3,11
6. Ekspor Barang dan Jasa	18,03	18,64	19,13	18,33	17,60
7. Dikurangi Impor Barang dan Jasa	45,12	44,68	43,46	40,04	38,89
PDRB	100,00	100,00	100,00	100,00	100,00

Catatan/ Note :

* Angka Sementara / *Preleminary Figures*

** Angka Sangat Sementara / *Very Preleminary Figures*

Sumber : BPS Kabupaten Bone Bolango

Source : *Statistics of Bone Bolango Regency*

BAB 11

CHAPTER

PERBANDINGAN ANTAR KABUPATEN/KOTA

REGENCY/MUNICIPALITY COMPARISON



Persentase Penduduk Miskin



BOALEMO



21.85%

GORONTALO



20.55%

POHUWATO



21.27%

BONE BOLANGO



17.81%

GORONTALO UTARA



19.23%

KOTA GORONTALO



5.70%

ULASAN**DESCRIPTION****Penduduk**

Kabupaten Bone Bolango merupakan kabupaten dengan penduduk terbanyak ketiga di Provinsi Gorontalo. Penduduk terbanyak pada tahun 2017 yaitu Kabupaten Gorontalo sebanyak 374.923 jiwa diikuti Kota Gorontalo (210.782 jiwa).

Population

Bone Bolango Regency population is ranked third among regencies/municipality in Gorontalo Province. Most populous in 2017, namely Gorontalo Regency as much as 374,923 people attended Gorontalo Municipality (210,782 people).

Laju Pertumbuhan PDRB

Laju pertumbuhan PDRB Kabupaten Bone Bolango pada tahun 2017 menduduki peringkat ketiga di antara Kabupaten/kota di Provinsi Gorontalo. Laju Pertumbuhan PDRB Kabupaten Bone Bolango sebesar 7,10 persen sedangkan pertumbuhan tertinggi dicapai Kota Gorontalo dan Kabupaten Gorontalo Utara (7,43 persen).

GDRP Growth Rate

Bone Bolango Regency's GDRP Growth Rate in 2017 was ranked thirth among regencies/municipality in Gorontalo Province. Bone Bolango Regency's GDRP Growth Rate was 6.61 percent, while the highest growth was Gorontalo Municipality and Gorontalo Utara Regency (7.43 percent).

Indeks Pembangunan Manusia

Indeks pembangunan manusia (IPM) Kabupaten Bone Bolango 2017 berada pada peringkat kedua di antara kabupaten/kota di Provinsi Gorontalo. IPM Kota Gorontalo sebesar 76,09 sedangkan IPM Kabupaten Bone Bolango sebesar 68,11.

Human Development Index

Human development index (HDI) of Bone Bolango Regency in 2017 was ranked second among regencies/municipality in Gorontalo province. HDI of Gorontalo Municipality at 76.09 while HDI of Bone Bolango Regency amounted to 68.11.

11. PERBANDINGAN ANTAR KABUPATEN/KOTA / REGENCY/MUNICIPALITY COMPARISON

Tabel / Table 11.1
Jumlah Penduduk Menurut Kabupaten/Kota, 2014-2017
Number of Population by Regency/ Municipality, 2014-2017

Kabupaten/Kota Regency/ Municipality	Jumlah Penduduk Population			
	2014	2015	2016	2017
(1)	(2)	(3)	(4)	(5)
1. Boalemo	145 580	149 832	154 008	158 333
2. Gorontalo	368 149	370 441	372 856	374 923
3. Pohuwato	143 338	146 896	150 385	153 991
4. Bone Bolango	151 094	153 166	155 238	157 186
5. Gorontalo Utara	109 502	110 700	111 824	112 975
6. Kota Gorontalo	197 970	202 202	206 454	210 782
Provinsi Gorontalo	1 115 633	1 133 237	1 150 765	1 168 190

Tabel / Table 11.2
Laju Pertumbuhan PDRB Atas Dasar Harga Konstan 2010 Menurut
Kabupaten/Kota (Persen) Provinsi Gorontalo, Tahun 2014-2017
GDRP Growth Rate at Constant Price by Regency/ Municipality (Percent) of
Gorontalo Province, 2014-2017

Kabupaten/Kota <i>Regency/ Municipality</i>	2014	2015	2016	2017
(1)	(2)	(3)	(4)	(5)
Kabupaten Boalemo <i>Boalemo Regency</i>	7,31	6,37	6,29	6,68
Kabupaten Gorontalo <i>Gorontalo Regency</i>	7,77	6,31	6,62	6,81
Kabupaten Pohuwato <i>Pohuwato Regency</i>	7,30	6,08	6,64	6,80
Kabupaten Bone Bolango <i>Bone Bolango Regency</i>	7,72	6,52	6,62	7,10
Kabupaten Gorontalo Utara <i>Gorontalo Utara Regency</i>	7,18	7,30	7,39	7,43
Kota Gorontalo <i>Gorontalo Multicipality</i>	7,93	7,23	7,41	7,43

Sumber: BPS Kabupaten Bone Bolango

Source : Statistics of Bone Bolango Regency

Tabel / Table 11.3
Indeks Pembangunan Manusia (IPM) Menurut Kabupaten/Kota (Persen)
Provinsi Gorontalo, 2012-2017
Human Development Index (HDI) by Regency/ Municipality of Gorontalo
Province, 2012-2017

Kabupaten/Kota Regency/ Municipality	2012	2013	2014	2015	2016	2017
(1)	(2)	(3)	(4)	(5)	(6)	(7)
Kabupaten Boalemo <i>Boalemo Regency</i>	61,11	61,71	62,18	62,86	63,42	64,22
Kabupaten Gorontalo <i>Gorontalo Regency</i>	61,87	62,22	62,90	63,63	64,22	64,95
Kabupaten Pohuwato <i>Pohuwato Regency</i>	60,48	61,38	61,74	62,50	63,17	63,88
Kabupaten Bone Bolango <i>Bone Bolango Regency</i>	65,13	65,82	66,03	66,83	67,48	68,11
Kabupaten Gorontalo Utara <i>Gorontalo Utara Regency</i>	60,71	61,60	61,92	62,55	63,02	63,52
Kota Gorontalo <i>Gorontalo City</i>	74,06	74,43	74,97	75,62	75,75	76,09
Provinsi Gorontalo	64,16	64,70	65,17	65,86	66,29	67,01

Sumber: BPS RI

Source : Statistics of Republic Indonesia

Tabel / Table 11.4
Persentase Penduduk Miskin Menurut Kabupaten/Kota di Provinsi
Gorontalo (persen), 2013-2017
Percentage of Poor People by Regency/Municipality in Gorontalo Province
(percent), 2013-2017

Kabupaten/Kota Regency/ Municipality	2013	2014	2015	2016	2017
(1)	(3)	(4)	(5)	(6)	(6)
Kabupaten Boalemo <i>Boalemo Regency</i>	21,79	20,79	21,66	21,11	21,85
Kabupaten Gorontalo <i>Gorontalo Regency</i>	21,57	21,05	21,80	21,03	20,55
Kabupaten Pohuwato <i>Pohuwato Regency</i>	21,47	20,69	22,43	21,17	21,27
Kabupaten Bone Bolango <i>Bone Bolango Regency</i>	17,19	16,68	18,49	17,97	17,81
Kabupaten Gorontalo Utara <i>Gorontalo Utara Regency</i>	19,16	18,34	18,93	18,51	19,23
Kota Gorontalo <i>Gorontalo City</i>	5,99	5,85	6,05	6,05	5,70
Provinsi Gorontalo	18,00	17,41	18,32	17,72	17,65

Sumber: BPS RI

Source : Statistics of Republic Indonesia

DATA

MENCERDASKAN BANGSA

Enlighten The Nation



**BADAN PUSAT STATISTIK
KABUPATEN BONE BOLANGO**
Statistics of Bone Bolango Regency
Jl. Prof. DR. Ing BJ Habibie Kec. Tilogkabila
Telp. (0435)-8591599, Fax: (0435)-8591599,
E-mail: bps7504@bps.go.id
Homepage: <http://bonebolangokab.bps.go.id>



9 772540 854009