



# KABUPATEN WAJO DALAM ANGKA **2018**

*Wajo Regency in Figures*



**BADAN PUSAT STATISTIK  
KABUPATEN WAJO**  
*BPS - Statistics of Wajo Regency*





**KABUPATEN  
WAJO DALAM  
ANGKA 2018**  
*Wajo Regency in Figures*

<http://www.sjokab.bps.go.id>

# **Kabupaten Wajo Dalam Angka**

## ***Wajo Regency in Figures***

### **2018**

ISBN: 0215-6828

No. Publikasi/*Publication Number*: 73130.1803

Katalog/*Catalog*: 1102001.7313

Ukuran Buku/*Book Size*: 14,8 cm x 21 cm

Jumlah Halaman/*Number of Pages*: xxxvii + 408 halaman /pages

Naskah/*Manuscript*:

Badan Pusat Statistik Kabupaten Wajo

*BPS-Statistics of Wajo Regency*

Gambar Kover oleh/*Cover Designed by*:

Badan Pusat Statistik Kabupaten Wajo/

*BPS-Statistics of Wajo Regency*

Ilustrasi Kover/*Cover Illustration*:

Pemandangan Sawah/*Views of Rice Fields*

Diterbitkan oleh/*Published by*:

© BPS Kabupaten Wajo/*BPS-Statistics of Wajo Regency*

Dicetak oleh/*Printed by*:

Percetakan Areso

**Dilarang mengumumkan, mendistribusikan, mengomunikasikan, dan/atau menggandakan sebagian atau seluruh isi buku ini untuk tujuan komersial tanpa izin tertulis dari Badan Pusat Statistik**

*Prohibited to announce, distribute, communicate, and/or copy part or all of this book for commercial purpose without permission from BPS-Statistics Indonesia*

---





**KEPALA BPS KABUPATEN WAJO**  
*CHIEF STATISTICIAN OF WAJO REGENCY*



**Ir. Syahrir Wahab, M.Si**







## KATA PENGANTAR

KABUPATEN WAJO DALAM ANGKA 2018 merupakan publikasi yang menyajikan gambaran secara menyeluruh perkembangan pembangunan Kabupaten Wajo, baik fisik maupun Non-fisik dalam kurun waktu satu tahun.

Sumber data yang digunakan adalah data mutakhir yang tersedia baik hasil kegiatan statistik (data sekunder) Instansi lain maupun hasil kegiatan statistik (data primer) Badan Pusat Statistik Kabupaten Wajo.

Berhasilnya buku ini diterbitkan dengan hasil yang optimal adalah berkat bantuan dan dukungan dari instansi sumber data yang terbina selama ini. Untuk itu kepada semua pihak utamanya Bapak Bupati Wajo kami menghaturkan terima kasih dan penghargaan yang sebesar-besarnya atas penerbitan publikasi lintas sektoral tahun 2018 ini tepat pada waktunya.

Untuk lebih meningkatkan kualitas maupun kuantitas buku ini pada penerbitan selanjutnya, tanggapan dari berbagai pihak kami harapkan.

Sengkang, Agustus 2018  
Kepala Badan Pusat Statistik  
Kabupaten Wajo

Ir. Syahrir Wahab, M.Si



## **PREFACE**

*WAJO REGENCY IN FIGURES 2018 is an annually publication presenting a comprehensive portrayal regarding Wajo Regency's development, either physically or non-physically.*

*The data source are from the latest available data, such as the products of another institution's statistical activity (secondary data) as well as BPS Wajo Regency's own statistical activity (primary data).*

*The release of the publication has been made successfully with the optimal result due to the assistance and contribution of the institutions related. Therefore, to all parties who have been involved in the completion of this publication, especially the Regent of Wajo, we'd like to express our high appreciation and gratitude so that this 2018 publication can be released on time.*

*To improve the quality and the quantity of this publication for further release, comments and suggestions are always welcome.*

*Sengkang, August 2018  
Chief Statistician of  
Wajo Regency*

*Ir. Syahrir Wahab, M.Si*

# DAFTAR ISI/CONTENTS

halaman  
page

<b>PETA WILAYAH KABUPATEN WAJO .....</b>	<b>III</b>
<i>MAP OF WAJO REGENCY.....</i>	<b>III</b>
<b>KEPALA BPS KABUPATEN WAJO .....</b>	<b>V</b>
<i>CHIEF STATISTICIAN OF WAJO REGENCY.....</i>	<b>V</b>
<b>KATA PENGANTAR .....</b>	<b>VII</b>
<b>PREFACE .....</b>	<b>VIII</b>
<b>DAFTAR ISI/CONTENTS .....</b>	<b>IX</b>
<b>DAFTAR TABEL/LIST OF TABLES .....</b>	<b>XI</b>
<b>DAFTAR GAMBAR/LIST OF FIGURES .....</b>	<b>XXXV</b>
<b>PENJELASAN UMUM/EXPLANATORY NOTES .....</b>	<b>XXXVII</b>
<b>1 KEADAAN GEOGRAFIS/GEOGRAPHY CONDITION .....</b>	<b>1</b>
1.1    GEOGRAFI/GEOGRAPHY .....	9
1.2    IKLIM/CLIMATE.....	34
1.3    SUNGAI DAN DANAU/RIVER AND LAKE.....	42
<b>2 PEMERINTAHAN/GOVERNMENT .....</b>	<b>47</b>
2.1    WILAYAH ADMINISTRATIF/ADMINISTRATIVE AREA .....	55
2.2    DEWAN PERWAKILAN RAKYAT DAERAH/REGIONAL PARLIAMENT .....	61
2.3    ADMINISTRASI/ADMINISTRATION .....	69
<b>3 PENDUDUK DAN KETENAGAKERJAAN/POPULATION AND EMPLOYMENT.....</b>	<b>711</b>
3.1    KEPENDUDUKAN/POPULATION .....	83
3.2    KETENAGAKERJAAN/EMPLOYMENT.....	94

<b>4</b>	<b>SOSIAL/SOCIAL .....</b>	<b>101</b>
4.1	PENDIDIKAN/ <i>EDUCATION</i> .....	117
4.2	KESEHATAN/ <i>HEALTH</i> .....	129
4.3	AGAMA/ <i>RELIGION</i> .....	147
4.4	KRIMINALITAS/ <i>CRIME</i> .....	159
4.5	KEMISKINAN/ <i>POVERTY</i> .....	181
4.6	SOSIAL LAINNYA/ <i>OTHER SOCIAL CASE</i> .....	183
<b>5</b>	<b>PERTANIAN/AGRICULTURE .....</b>	<b>191</b>
5.1	TANAMAN PANGAN/ <i>FOOD CROPS</i> .....	207
5.2	HORTIKULTURA/ <i>HORTICULTURE</i> .....	220
5.3	PERKEBUNAN/ <i>ESTATE CROPS</i> .....	226
5.4	PETERNAKAN/ <i>LIVESTOCK</i> .....	233
5.5	PERIKANAN/ <i>FISHERY</i> .....	244
<b>6</b>	<b>PERINDUSTRIAN DAN ENERGI/INDUSTRIAL AND ENERGY.. ERROR! BOOKMARK NOT DEFINED.</b>	
6.1	INDUSTRI/ <i>INDUSTRY</i> .....	2711
6.2	ENERGI/ <i>ENERGY</i> .....	284
<b>7</b>	<b>PERDAGANGAN/TRADE .....</b>	<b>289</b>
<b>8</b>	<b>HOTEL DAN PARIWISATA/HOTEL AND TOURISM.....</b>	<b>311</b>
8.1	HOTEL .....	317
8.2	PARIWISATA/ <i>TOURISM</i> .....	318
<b>9</b>	<b>TRANSPORTASI DAN KOMUNIKASI/TRANSPORTATION AND COMMUNICATION.....</b>	<b>321</b>
9.1	TRANSPORTASI/ <i>TRANSPORTATION</i> .....	327
9.2	KOMUNIKASI/ <i>COMMUNICATION</i> .....	341
<b>10</b>	<b>KEUANGAN DAN PENDAPATAN DAERAH/FINANCE AND REGIONAL INCOME ....</b>	<b>351</b>
<b>11</b>	<b>PENGELUARAN PENDUDUK PER KAPITA/EXPENDITURE PER CAPITA .....</b>	<b>373</b>
<b>12</b>	<b>PRODUK DOMESTIK REGIONAL BRUTO/GROSS DOMESTIC REGIONAL PRODUCT .....</b>	<b>383</b>
<b>13</b>	<b>PERBANDINGAN ANTAR KABUPATEN/KOTA/COMPARISON BETWEEN REGENCIES .....</b>	<b>401</b>

## DAFTAR TABEL/LIST OF TABLES

halaman  
page

### 1 Keadaan Geografis/*Geography Condition*

#### 1.1 Geografi/*Geography*

- 1.1.1 Luas Wilayah Menurut Kecamatan di Kabupaten Wajo, 2017/  
*Total Area by Subdistrict in Wajo Regency, 2017*..... 10
- 1.1.2 Letak Koordinat dan Tinggi Wilayah di Atas Permukaan Laut (DPL) Desa Menurut Kecamatan di Kabupaten Wajo, 2017/  
*Coordinate Location and Altitude of Village by Subdistrict in Wajo Regency, 2017*..... 11
- 1.1.3 Jarak dari Ibukota Kecamatan ke Ibukota Kabupaten di Kabupaten Wajo (km), 2017/  
*Distance between Subdistrict Capital and Regency Capital in Wajo Regency (km), 2017*..... 26
- 1.1.4 Jarak antar Ibu Kota Kecamatan di Kabupaten Wajo, 2017/  
*Distance between Subdistrict Capitals in Wajo Regency (Kilometers), 2017*..... 27
- 1.1.5 Jarak antar Ibu Kota Kabupaten / Kota di Sulawesi Selatan (Km)/  
*Distance between Regency/City Capitals in South Sulawesi (Kilometers)*..... 28
- 1.1.6 Luas Tanah Kering menurut Penggunaan di Kabupaten Wajo, 2017 (Ha)/  
*Dry Land Area by Utilization in Wajo Regency, 2017 (Ha)*..... 33
- 1.1.7 Luas Tanah Kering (Bukan Sawah) menurut Kecamatan dan Penggunaannya di Kabupaten Wajo, 2017/  
*Dry Land Area by Subdistrict and Utilization in Wajo Regency, 2017*..... 31

#### 1.2 Iklim/*Climate*

- 1.2.1 Jumlah Curah Hujan dan Hari Hujan Menurut Bulan di Stasiun OngkoE/Menge Kabupaten Wajo, 2016-2017/  
*Amount of Precipitation and Number of Rainy Days by Month in OngkoE/Menge Station Wajo Regency, 2016-2017*.....34
- 1.2.2 Jumlah Curah Hujan dan Hari Hujan Menurut Bulan di Stasiun Tingara Posi Kabupaten Wajo, 2016-2017/  
*Amount of Precipitation and Number of Rainy Days by Month in Tingara Posi Station Wajo Regency, 2016-2017*.....35

1.2.3	Jumlah Curah Hujan dan Hari Hujan Menurut Bulan di Stasiun Ujung Kessi Kabupaten Wajo, 2016-2017/ <i>Amount of Precipitation and Number of Rainy Days by Month in Ujung Kessi Station Wajo Regency, 2016-2017</i> .....	36
1.2.4	Jumlah Curah Hujan dan Hari Hujan Menurut Bulan di Stasiun Welle Kabupaten Wajo, 2016-2017/ <i>Amount of Precipitation and Number of Rainy Days by Month in Welle Station Wajo Regency, 2016-2017</i> .....	37
1.2.5	Jumlah Curah Hujan dan Hari Hujan Menurut Bulan di Stasiun Menge Kabupaten Wajo, 2016-2017/ <i>Amount of Precipitation and Number of Rainy Days by Month in Menge Station Wajo Regency, 2016-2017</i> .....	38
1.2.6	Jumlah Curah Hujan dan Hari Hujan Menurut Bulan di Stasiun Canru Kabupaten Wajo, 2016-2017/ <i>Amount of Precipitation and Number of Rainy Days by Month in Canru Station Wajo Regency, 2016-2017</i> .....	39
1.2.7	Jumlah Curah Hujan dan Hari Hujan Menurut Bulan di Stasiun Watang Kalola Kabupaten Wajo, 2016-2017/ <i>Amount of Precipitation and Number of Rainy Days by Month in Watang Kalola Station Wajo Regency, 2016-2017</i> .....	40
1.2.8	Jumlah Curah Hujan dan Hari Hujan Menurut Bulan di Stasiun Lurae Kabupaten Wajo, 2016-2017/ <i>Amount of Precipitation and Number of Rainy Days by Month in Lurae Station Wajo Regency, 2016-2017</i> .....	41
<b>1.3</b>	<b>Sungai dan Danau/River and Lake</b>	
1.3.1	Nama – Nama Sungai di Kabupaten Wajo/ <i>Name of Rivers in Wajo Regency</i> ....	42
1.3.2	Luas dan Kedalaman Danau Tempe di Kabupaten Wajo, 2017/ <i>Width and Depth of Tempe Lake in Wajo Regency, 2017</i> .....	42
1.3.3	Sungai yang Dialiri di Kabupaten Wajo, 2017/ <i>Rivers Emitted a Stream in Wajo Regency, 2017</i> .....	43
1.3.4	Keragaman Pemanfaatan Sumber Daya Air di Kabupaten Wajo, 2017/ <i>Exploiting Of Resource Irrigate in Wajo Regency, 2017</i> .....	<b>Error! Bookmark not defined.</b>

## **2 Pemerintahan/Government**

### **2.1 Wilayah Administratif/Administrative Area**

2.1.1	Jumlah Desa/Kelurahan Menurut Kecamatan di Kabupaten Wajo, 2017/ <i>Number of Subdistricts and Villages by Regency/City in Wajo Regency, 2017</i> .....	55
-------	---	----

2.1.2	Jumlah Desa/Kelurahan Menurut Kecamatan dan Status (Perkotaan/Perdesaan) di Kabupaten Wajo, 2017/ <i>Number of Villages by Subdistrict and Status (Urban/Rural) in Wajo Regency, 2017</i> .....	56
2.1.3	Kegiatan Seksi Pengukuran dan Pendaftaran Tanah Kantor Pertanahan Kabupaten Wajo, 2017/ <i>Activity of Section of Measuring and Land Listing Ground Office of Wajo Regency, 2017</i> .....	57
2.1.4	Rekapitulasi Izin Mendirikan Bangunan (IMB) Menara (BTS) Menurut Operator GSM yang Dikeluarkan di Kabupaten Wajo, 2017/ <i>Summary of Building Permit IMB of Tower (BTS) by kind of GSM Operator in Wajo Regency, 2017</i> .....	58
2.1.5	Rekapitulasi Izin Mendirikan Bangunan (IMB) Menurut Jenisnya yang Dikeluarkan di Kabupaten Wajo, 2017/ <i>Summary of Building Permit (IMB) by Kind in Wajo Regency, 2017</i> .....	59

## **2.2 Dewan Perwakilan Rakyat Daerah/Regional Parliament**

2.2.1	Jumlah Anggota Dewan Perwakilan Rakyat Daerah Menurut Partai Politik dan Jenis Kelamin di Kabupaten Wajo, 2017/ <i>Number of Members of The Regional Parliament by Political Parties and Sex in Wajo Regency, 2017</i> .....	61
2.2.2	Komposisi Keanggotaan DPRD Kabupaten Wajo, 2017/ <i>Composition of Regional Parliament Membered of Wajo Regency, 2017</i> .....	62
2.2.3	Jumlah Anggota Dewan Perwakilan Rakyat Daerah Menurut Kecamatan, Kelompok Umur dan Jenis Kelamin di Kabupaten Wajo, 2017/ <i>Number of Members of The Regional Parliament by Subdistrict, Age Group, and Sex in Wajo Regency, 2017</i> .....	63
2.2.4	Jumlah Anggota Dewan Perwakilan Rakyat Daerah Menurut Daerah Pemilihan, Pendidikan Terakhir dan Jenis Kelamin di Kabupaten Wajo, 2017/ <i>Number of Members of The Regional Parliament by Electoral districts, Level of Education, and Sex in Wajo Regency, 2017</i> .....	64
2.2.5	Produk Hukum Daerah DPRD Kabupaten Wajo, 2017/ <i>Local Regulation by Regional Parliament of Wajo Regency, 2017</i> .....	65

## **2.3 ADMINISTRASI/ADMINISTRATION**

2.3.1	Jumlah Pegawai Negeri Sipil Menurut Pendidikan Tertinggi yang Ditamatkan dan Jenis Kelamin di Kabupaten Wajo, 2017/ <i>Number of Civil Servants by Educational Attainment and Sex in Wajo Regency, 2017</i> .....	69
-------	---	----

2.3.2	Jumlah Pegawai Negeri Sipil Menurut Golongan Kepangkatan dan Jenis Kelamin di Kabupaten Wajo, 2017/ <i>Number of Civil Servants by Hierarchy and Sex in Wajo Regency, 2017</i> .....	70
-------	---	----

### **3 Penduduk dan Ketenagakerjaan/*Population and Employment***

#### **3.1 Kependudukan/*Population***

3.1.1	Jumlah Penduduk dan Laju Pertumbuhan Penduduk Menurut Kecamatan di Kabupaten Wajo, 2010, 2016, dan 2017/ <i>Population and Population Growth Rate by Subdistrict in Wajo Regency, 2010, 2016, and 2017</i> .....	83
3.1.2	Jumlah Penduduk dan Rasio Jenis Kelamin Menurut Kecamatan di Kabupaten Wajo, 2017/ <i>Population and Sex Ratio by Subdistrict in Wajo Regency, 2017</i> .....	84
3.1.3	Distribusi dan Kepadatan Penduduk Menurut Kecamatan di Kabupaten Wajo, 2017/ <i>Population Distribution and Density by Subdistrict in Wajo Regency, 2017</i> .....	85
3.1.4	Jumlah Penduduk Menurut Kelompok Umur dan Jenis Kelamin di Kabupaten Wajo, 2017/ <i>Population by Age Group and Sex in Wajo Regency, 2017</i> .....	86
3.1.5	Banyaknya Penduduk Kabupaten Wajo menurut Kecamatan dan Kelompok Umur, 2017/ <i>Number of People of Wajo Regency by Subdistrict and Age's Grouping, 2017</i> ..	87

#### **3.2 Ketenagakerjaan/*Employment***

3.2.1	Jumlah Penduduk 15 Tahun Keatas Menurut Jenis Kegiatan Selama Seminggu yang Lalu di Kabupaten Wajo, Agustus 2017/ <i>Population Aged 15 Years and Over by Type of Activity During The Previous Week in Wajo Regency, August 2017</i> .....	94
3.2.2	Jumlah Penduduk Berumur 15 Tahun Ke Atas Yang Bekerja Selama Seminggu yang Lalu Menurut Jenis Kelamin dan Pendidikan Tertinggi yang Ditamatkan di Kabupaten Wajo, 2017/ <i>Population Aged 15 Years and Over Who Worked During The Previous Week by Sex and Educational Attainment in Wajo Regency, 2017</i> .....	95
3.2.3	Jumlah Penduduk Berumur 15 Tahun Ke Atas Yang Bekerja Selama Seminggu yang Lalu Menurut Jenis Kelamin dan Golongan Umur di Kabupaten Wajo,	



	<i>2017/Population Aged 15 Years and Over Who Worked During The Previous Week by Sex and Age Group in Wajo Regency, 2017.....</i>	<i>96</i>
3.2.4	Jumlah Penduduk Berumur 15 Tahun Ke Atas Yang Bekerja Selama Seminggu yang Lalu Menurut Jenis Kelamin dan Lapangan Pekerjaan Utama di Kabupaten Wajo, 2017/ <i>Population Aged 15 Years and Over Who Worked During The Previous Week by Sex and Main Industry in Wajo Regency, 2017.....</i>	<i>97</i>
3.2.5	Jumlah Penduduk Berumur 15 Tahun Ke Atas Yang Bekerja Selama Seminggu yang Lalu Menurut Jenis Kelamin dan Jenis Pekerjaan Utama di Kabupaten Wajo, 2017/ <i>Population Aged 15 Years and Over Who Worked During The Previous Week by Sex and Main Occupation in Wajo Regency, 2017.....</i>	<i>98</i>
3.2.6	Jumlah Pencari Kerja Terdaftar Menurut Tingkat Pendidikan Tertinggi yang Ditamatkan dan Jenis Kelamin di Kabupaten Wajo, 2017/ <i>Number of Registered Job Applicants by Educational Attainment and Sex in Wajo Regency, 2017.....</i>	<i>99</i>
3.2.7	Jumlah Pencari Kerja Terdaftar Menurut Jenis Kelamin dan Kecamatan di Kabupaten Wajo, 2017/ <i>Number of Registered Job Applicants by Sex and Subdistrict in Wajo Regency, 2017.....</i>	<i>100</i>

## **4 Sosial/Social**

### **4.1 Pendidikan/Education**

4.1.1	Persentase Penduduk Usia 7–24 Tahun Menurut Jenis Kelamin dan Status Pendidikan Terakhir di Kabupaten Wajo, 2017/ <i>Percentage of Population Aged 7-24 Years by Sex and Final Education Status in Wajo Regency, 2017.....</i>	<i>117</i>
4.1.2	Angka Partisipasi Murni (APM) Menurut Kelompok Umur dan Jenis Kelamin di Kabupaten Wajo, 2017/ <i>Net Enrolment Rate by Age Group and Sex in Wajo Regency, 2017.....</i>	<i>118</i>
4.1.3	Jumlah Sekolah, Murid, Guru, dan Rasio Murid-Guru KB/PKBM/TPA Menurut Kecamatan di Kabupaten Wajo, 2017/ <i>Number of Schools, Pupils, Teachers, and PupilsTeacher Ratio of Play Groups by Subdistrict in Wajo Regency, 2017.....</i>	<i>119</i>
4.1.4	Jumlah Sekolah, Murid, Guru, dan Rasio Murid-Guru Taman Kanak-kanak (TK) Menurut Kecamatan di Kabupaten Wajo, 2017/ <i>Number of Schools, Pupils, Teachers, and PupilsTeacher Ratio of Kindergarten by Subdistrict in Wajo Regency, 2017.....</i>	<i>120</i>

4.1.5	Jumlah Sekolah, Murid, Guru, dan Rasio Murid-Guru Sekolah Dasar (SD) Menurut Kecamatan di Kabupaten Wajo, 2017/ <i>Number of Schools, Pupils, Teachers, and PupilTeacher Ratio of Primary Schools by Subdistrict in Wajo Regency, 2017</i> .....	121
4.1.6	Jumlah Sekolah, Kelas, Guru, dan Rasio Murid-Guru Madrasah Ibtidaiyah (MI) Menurut Kecamatan di Kabupaten Wajo, 2017/ <i>Number of Schools, Class, Teachers, and School-Teacher Ratio of Madrasah Ibtidaiyah (MI) by Subdistrict in Wajo Regency, 2017</i> .....	122
4.1.7	Jumlah Sekolah, Murid, Guru, dan Rasio Murid-Guru Sekolah Menengah Pertama (SMP) Menurut Kecamatan di Kabupaten Wajo, 2017/ <i>Number of Schools, Pupils, Teachers, and PupilTeacher Ratio of Junior High Schools by Subdistrict in Wajo Regency, 2017</i> .....	123
4.1.8	Jumlah Sekolah, Kelas, Guru, dan Rasio Murid-Guru Madrasah Tsanawiyah (MTs) Menurut Kecamatan di Kabupaten Wajo, 2017/ <i>Number of Schools, Class, Teachers, and School-Teacher Ratio of Madrasah Tsanawiyah (MTs) by Subdistrict in Wajo Regency, 2016</i> .....	124
4.1.9	Jumlah Sekolah, Murid, Guru, dan Rasio Murid-Guru Sekolah Menengah Atas(SMA) Menurut Kecamatan di Kabupaten Wajo, 2017/ <i>Number of Schools, Pupils, Teachers, and School-Teacher Ratio of Senior High Schools by Subdistrict in Wajo Regency, 2017</i> .....	125
4.1.10	Jumlah Sekolah, Murid, Guru, dan Rasio Murid-Guru Sekolah Menengah Kejuruan (SMK) Menurut Kecamatan di Kabupaten Wajo, 2017/ <i>Number of Schools, Pupils, Teachers, and School-Teacher Ratio of Experted Senior High Schools by Subdistrict in Wajo Regency, 2017</i> .....	126
4.1.11	Jumlah Sekolah, Kelas, Guru, dan Rasio Murid-Guru Madrasah Aliyah (MA) Menurut Kecamatan di Kabupaten Wajo, 2017/ <i>Number of Schools, Pupils, Teachers, and School-Teacher Ratio of Madrasah Aliyah (MA) by Subdistrict in Wajo Regency, 2017</i> .....	127
4.1.12	Jumlah Dosen dan Mahasiswa Menurut Perguruan Tinggi di Kabupaten Wajo, 2017/ <i>Number of Lecturers and College Students by State/Private University in Wajo Regency, 2017</i> .....	128
<b>4.2</b>	<b>Kesehatan/Health</b>	
4.2.1	Jumlah Fasilitas Kesehatan Menurut Kecamatan di Kabupaten Wajo, 2017/ <i>Number of Health Facilities by Subdistrict in Wajo Regency, 2017</i> .....	129
4.2.2	Jumlah Tenaga Kesehatan Menurut Kecamatan di Kabupaten Wajo, 2017/ <i>Number of Health Personnel by Subdistrict in Wajo Regency, 2017</i> .....	131

4.2.3	Jumlah Kasus 10 Penyakit Terbanyak di Kabupaten Wajo, 2017/ <i>Number of Cases of the 10 Most Diseases in Wajo Regency, 2017</i> .....	132
4.2.4	Jumlah Kasus HIV, AIDS dan Syphilis Menurut Jenis Kelamin dan Kelompok Umur di Kabupaten Wajo, 2017/ <i>Number of Cases of HIV, AIDS and Syphilis by Gender and Age Group in Wajo Regency, 2017</i> .....	134
4.2.5	Jumlah Peserta KB Aktif Menurut Kecamatan di Kabupaten Wajo, 2017/ <i>Number of Family Planning Participants by Subdistrict in Wajo Regency, 2017</i> .....	135
4.2.6	Keadaan Perawatan Puskesmas Dinas Kesehatan di Kabupaten Wajo, 2017/ <i>Nursing Condition in Public Health Center in Wajo Regency, 2017</i> .....	137
4.2.7	Banyaknya Penderita dan Penderita Meninggal Akibat Penyakit Typhes Audominasis menurut Kecamatan di Kabupaten Wajo, 2017/ <i>Sum of Patient and Dead Patient of Typhes Audominasis Effect by Subdistrict in Wajo Regency, 2017</i> .....	138
4.2.8	Banyaknya Tenaga Kesehatan Menurut Jenisnya di Kabupaten Wajo, 2013 – 2017/ <i>Number of Health Personal by Kind's in Wajo Regency, 2013 – 2017</i> .....	139
4.2.9	Pola Penyakit Utama Rawat Jalan di Rumah Sakit Umum Lamadukelleng Sengkang, 2013 – 2017/ <i>Main Disease Outpatient Pattern at General Hospital Lamadukelleng Sengkang, 2013 – 2017</i> .....	140
4.2.10	Pola Penyakit Utama Rawat Inap di Rumah Sakit Umum Lamadukelleng Sengkang, 2013 – 2017/ <i>Main Disease Hospitalization Pattern at General Hospital Lamadukelleng Sengkang, 2013 – 2017</i> .....	141
4.2.11	Jumlah Kunjungan di Rumah Sakit Umum Lamadukelleng Sengkang, 2013 – 2017/ <i>Sum Up Visit at General Hospital Lamadukelleng Sengkang, 2013 – 2017</i> .....	142
4.2.12	Banyaknya Penderita dan yang Meninggal Akibat Penyakit Diare Dirinci menurut Umur di Rumah Sakit Umum Lamadukelleng, 2017/ <i>Number of Patient and Dead Patients Due to Diarrhea Effect by Age in Wajo Regency, 2017</i> .....	142
4.2.13	Banyaknya Peserta Keluarga Berencana (KB) Baru menurut Jenis Kontrasepsi Per Kecamatan Di Kabupaten Wajo, 2017/ <i>Number of New Family Planning Acceptor by Kind of Contraception per Subdistrict in Wajo Regency, 2017</i> .....	143

4.2.14	Banyaknya Petugas Lapangan Keluarga Berencana per Kecamatan di Kabupaten Wajo, 2017/ <i>Number of Family Planning Sphere Functionary per Subdistrict in Wajo Regency, 2017</i> .....	144
4.2.15	Banyaknya Sarana Pelayanan KB / Institusi Masyarakat tiap Kecamatan di Kabupaten Wajo, 2017/ <i>Number of Familiy Planning Fasilitate / People Institutions Every District in Wajo Regency, 2017</i> .....	145
4.2.16	Jumlah Seluruh Peserta BPJS berdasarkan Kelompok di Kabupaten Wajo, 2017/ <i>Total Number of BPJS Participants by groups in Wajo Regency, 2017</i> .....	146
<b>4.3</b>	<b>Agama/Religion</b>	
4.3.1	Jumlah Penduduk Menurut Kecamatan dan Agama yang Dianut di Kabupaten Wajo, 2017/ <i>Population by Subdistrict and Religion in Wajo Regency, 2017</i> .....	147
4.3.2	Jumlah Tempat Peribadatan Menurut Kecamatan di Kabupaten Wajo, 2017/ <i>Number of Worship Facilities by Subdistrict in Wajo Regency, 2017</i> .....	148
4.3.3	Banyaknya Rohaniawan Islam menurut Kecamatan di Kabupaten Wajo, 2017/ <i>Number of Moslem Priests by Subdistrict in Wajo Regency, 2017</i> .....	149
4.3.4	Jumlah Tanah Wakaf per Kecamatan menurut Status di Kabupaten Wajo, 2017/ <i>Number of Wakaf Land by Status and Subdistrict at Wajo Regency, 2017</i> .....	150
4.3.5	Banyaknya Jemaah Haji menurut Jenis Kelamin dan Kecamatan di Kabupaten Wajo, 2017/ <i>Number of Moslem Pilgrims by Sex and Subdistrict in Wajo Regency, 2017</i> ..	151
4.3.6	Jumlah Jemaah Haji Berdasarkan Bank di Kabupaten Wajo, 2016-2017/ <i>Number of Moslem Pilgrims by Bank in Wajo Regency, 2016-2017</i> .....	152
4.3.7	Jumlah Jemaah Haji menurut Tingkat Pendidikan di Kabupaten Wajo, 2016 – 2017/ <i>Number of Moslem Pilgrims by Level of Education in Wajo Regency, 2016-2017</i> .....	153
4.3.8	Jumlah Jemaah Haji menurut Pekerjaan di Kabupaten Wajo, 2016-2017/ <i>Number of Moslem Pilgrims by Kind of Job in Wajo Regency, 2016-2017</i> .....	154

4.3.9	Jumlah Jemaah Haji berdasarkan Kelompok Umur di Kabupaten Wajo, 2016-2017/ <i>Number of Moslem Pilgrims by Age's Grouping in Wajo Regency, 2016-2017</i> .....	155
4.3.10	Banyaknya Qurban menurut Pemberi, Penerima dan Jenis Hewan Qurban Dirinci per Kecamatan di Kabupaten Wajo, 2017/ <i>Number of Qurbani by Donor, Recipient and Sacrificial Animals per Subdistrict in Wajo Regency, 2017</i> .....	156
4.3.11	Jumlah Peristiwa Nikah Menurut Kecamatan di Kabupaten Wajo, 2017/ <i>Number of Marriage by Subdistrict in Wajo Regency, 2017</i> .....	157
<b>4.4</b>	<b>Kriminalitas/Crime</b>	
4.4.1	Jumlah Tindak Pidana Menurut Kepolisian Sektor di Kabupaten Wajo, 2015–2017/ <i>Number of Reported Criminal Cases by Subdistrict Police Office in Wajo Regency, 2015–2017</i> .....	159
4.4.2	Jumlah Penyelesaian Tindak Pidana Menurut Kepolisian Resort di Kabupaten Wajo, 2015–2017/ <i>Number of Crime Clearance Rate by Subdistrict Police Office in Wajo Regency, 2015–2017</i> .....	160
4.4.3	Jumlah Kecelakaan Lalu Lintas dan Kerugian Materi di Kabupaten Wajo, 2017/ <i>Number of Traffic Accident and Lass Material by Month in Wajo Regency, 2017</i> .....	161
4.4.4	Banyaknya Perkara Perdata yang Masuk dan Diputuskan Pengadilan Negeri Sengkang, 2013 – 2017/ <i>Number of Law Cases Included and Cleared by Civil Court of Sengkang, 2013 - 2017</i> .....	162
4.4.5	Banyaknya Perkara Pidana yang Masuk dan Diputuskan di Pengadilan Negeri Sengkang, 2013 – 2017/ <i>Number of Law Cases Included and Cleared by Civil Court of Sengkang, 2013 - 2017</i> .....	162
4.4.6	Jumlah Terdakwa / Tertuduh yang Diselesaikan oleh Pengadilan Negeri Sengkang menurut Kelompok Umur dan Jenis Kelamin, 2017/ <i>Number of The Accused to Finished by Civil Court of Sengkang by Age Group and Sex, 2017</i> .....	163
4.4.7	Jumlah Terdakwa / Tertuduh yang Diselesaikan oleh Pengadilan Negeri Sengkang menurut Sikap dan Bulan Putusan, 2017/ <i>Number of The Accused to Finished by Attitude to Decision in Civil Court of Sengkang, 2017</i> .....	164

4.4.8	Jumlah Terdakwa / Tertuduh Pelanggaran Lalu Lintas yang Diselesaikan, 2017/ <i>Number of The Traffict Collision Accused Finished, 2017</i> .....	165
4.4.9	Banyaknya Perkara yang Masuk di Kejaksaan Negeri Sengkang, 2013-2017/ <i>Number of Cases to Included in Civil a Public Prosecution of Sengkang, 2013-2017</i> .....	166
4.4.10	Banyaknya Tahanan dan Perkara yang Masuk dan Penyelesaiannya pada Kejaksaan Negeri Sengkang Kabupaten Wajo, 2017/ <i>Number of Arrest and Cases to Accept and Finished on Office of Civil Public Prosecution of Sengkang, Wajo Regency, 2017</i> .....	167
4.4.11	Banyaknya Perkara yang Diputuskan oleh Pengadilan Agama Sengkang menurut Jenis Perkara, 2012 – 2017/ <i>Number of Cases Cleared by Religius Court of Sengkang by Kind of Criminal, 2012 - 2017</i> .....	168
4.4.12	Banyaknya Perkara yang Diterima dan Diputuskan oleh Pengadilan Agama Sengkang, 2012 - 2017/ <i>Number of Cases is Received and Cleared by Religius Court of Sengkang, 2012 - 2017</i> .....	171
4.4.13	Banyaknya Narapidana dan Tahanan menurut Jenis Kejahatan, dan Jenis Kelamin di Kabupaten Wajo, 2017/ <i>Number of Prisoners and Arrest by Kind of Crime/Offence and Sex in Wajo Regency, 2017</i> .....	172
4.4.14	Banyaknya Narapidana Berdasarkan Putusan Pengadilan Negeri Sengkang menurut Bulan, Kelompok Usia dan Jenis Kelamin, 2017/ <i>Number of Prisoners Base on Conviction of Civil Court of Sengkang by Month, Age Group and Sex, 2017</i> .....	173
4.4.15	Tambahan Narapidana pada Rumah Tahanan Negara Kelas II B Sengkang Berdasarkan Putusan Pengadilan Negeri menurut Lamanya Pidana/Penjara/ Hukuman dan Jenis Kelamin, 2017/ <i>Added Prisoners in Penitentiary Class IIB of Sengkang Based on Conviction of Civil Court by Long of Sentence and Sex, 2017</i> .....	174
4.4.16	Tambahan Narapidana Berdasarkan Putusan Pengadilan Negeri Wajo Dirinci Perbulan dan Jenis Kejahatan, 2015-2017/ <i>Added Prisoners Based on Conviction of Civil Cour by Month and Kind of Crime, 2015-2017</i> .....	175
4.4.17	Banyaknya Narapidana yang Mendapatkan Asimilasi, Pembebasan Bersyarat dan Cuti Menjelang Bebas pada Rumah Tahanan Negara Kelas II B Sengkang, 2017/ <i>Number of Prisoners Base Getting Assimilation, Parole and Leave of Before Free at Penitentiary Class IIB of Sengkang, 2017</i> .....	176
4.4.18	Banyaknya Narapidana/Tahanan yang Sakit dan Meninggal Dunia di Rumah Tahanan Negara Kelas II B Sengkang, 2015-2017/ <i>Number of Prisoners/Arrests Who are Sick and Die in Penitentiary Class IIB of Sengkang, 2015-2017</i> .....	177

4.4.19	Banyaknya Narapidana pada Rumah Tahanan Negara Kelas IIB Sengkang Berdasarkan Tindak Pidana, 2015-2017/ <i>Number of Prisoners on Penitentiary Class IIB of Sengkang Base on Criminal Measures, 2015-2017</i> .....	178
4.4.20	Jumlah Narapidana yang Mendapatkan Pengurangan Masa Pidana (Remisi) pada Rumah Tahanan Negara Kelas II B Sengkang, 2017/ <i>Number of Prisoners Getting Reduction of period to Crime (Remisi) on Penitentiary Class IIB of Sengkang, 2017</i> .....	179
4.4.21	Banyaknya Narapidana yang Mendapatkan Pengurangan Masa Pidana (Remisi) menurut Jenis Pekerjaan dan Tingkat Pendidikan pada Rumah Tahanan Negara Kelas II B Sengkang, 2017/ <i>Number of Prisoners Get Remission According To Work Type And Level of Education in Penitentiary Class II B of Sengkang, 2017</i> .....	180
<b>4.5</b>	<b>Kemiskinan/Poverty</b>	
4.5.1	Jumlah Keluarga Menurut Kecamatan dan Klasifikasi Keluarga di Kabupaten Wajo, 2017/ <i>Number of Households by Subdistrict and Household Classification in Wajo Regency, 2017</i> .....	181
4.5.2	Garis Kemiskinan dan Penduduk Miskin di Kabupaten Wajo, 2013–2017/ <i>Poverty Line and Number of Poor People in Wajo Regency, 2013–2017</i> .....	182
<b>4.6</b>	<b>Sosial Lainnya/Other Social Case</b>	
4.6.1	Banyaknya Korban Kejadian Bencana Alam menurut Jenisnya per Kecamatan di Kabupaten Wajo, 2017/ <i>Number of Natural Disaster Victim by Kind's per Subdistrict in Wajo Regency, 2017</i> .....	183
4.6.2	Kerugian dan Kerusakan yang Ditimbulkan oleh Bencana Banjir di Kabupaten Wajo, 2017/ <i>Losses and Damages by Flood in Wajo Regency, 2017</i> .....	185
4.6.3	Banyaknya Penyandang Cacat Tubuh, Tuna Netra, Tuna Karya dan Tuna Susila di Kabupaten Wajo, 2017/ <i>Number of Disable by Subdistrict in Wajo Regency, 2017</i> .....	187
4.6.4	Rekapitulasi Penyandang Masalah Kesejahteraan Sosial (PMKS) di Kabupaten Wajo, 2017/ <i>Summarize Problem Of Social Prosperity in Wajo Regency, 2017</i> .....	188
4.6.5	Rekapitulasi PSKS di Kabupaten Wajo, 2017/ <i>Summarize of PSKS in Wajo Regency, 2017</i> .....	189

## 5 Pertanian/Agriculture

### 5.1 Tanaman Pangan/Food Crops

- 5.1.1 Luas Lahan Sawah Menurut Kecamatan dan Jenis Pengairan di Kabupaten Wajo, 2017 (hektar)/  
*Area of Wetland by Subdistrict and Type of Irrigation in Wajo Regency, 2017 (hectare)* ..... 207
- 5.1.2 Luas Lahan Tegal/Kebun, Ladang/Huma, dan Lahan yang Sementara Tidak Diusahakan Menurut Kecamatan di Kabupaten Wajo, 2017 (hektar)/  
*Area of Dry Field/Garden, Shifting Cultivation, Land and Temporarily Unused Land by Subdistrict in Wajo Regency, 2017 (hectare)* .... 208
- 5.1.3 Luas Panen Padi Sawah dan Padi Ladang Menurut Kecamatan di Kabupaten Wajo, 2017 (hektar)/  
*Harvested Area of Wetland and Dryland Paddy by Subdistrict in Wajo Regency, 2017 (hectare)* ..... 209
- 5.1.4 Luas Panen Jagung, Kedelai, Kacang Tanah, Kacang Hijau, Ubi Kayu, Ubi Jalar Menurut Kecamatan di Kabupaten Wajo, 2017/  
*Harvested Area of Maize, Soybean, Peanut, Mungbean, Cassava, and Sweet Potato by Subdistrict in Wajo Regency, 2017* ..... 210
- 5.1.5 Luas Tanam, Panen dan Produksi Padi menurut Kecamatan di Kabupaten Wajo, 2017/  
*Planted Area, Harvested Area and Production of Wetland Paddy by Subdistrict in Wajo Regency, 2017* ..... 211
- 5.1.6 Luas Tanam, Panen dan Produksi Jagung Menurut Kecamatan di Kabupaten Wajo, 2017/  
*Planted Area, Harvested Area and Production of Maize by Subdistrict in Wajo Regency, 2017* ..... 212
- 5.1.7 Luas Tanam, Panen dan Produksi Kedelai Menurut Kecamatan di Kabupaten Wajo, 2017/  
*Planted Area, Harvested Area and Production of Soyabeans by Subdistrict in Wajo Regency, 2017* ..... 213
- 5.1.8 Luas Tanam, Panen dan Produksi Kacang Tanah Menurut



	Kecamatan di Kabupaten Wajo, 2017/ <i>Planted Area, Harvested Area and Production of Peanuts by Subdistrict in Wajo Regency, 2017</i> .....	214
5.1.9	Luas Tanam, Panen dan Produksi Kacang Hijau menurut Kecamatan di Kabupaten Wajo, 2017/ <i>Planted Area, Harvested Area and Production of Small Green Pea by Subdistrict in Wajo Regency, 2017</i> .....	215
5.1.10	Luas Tanam, Panen dan Produksi Ubi Kayu menurut Kecamatan di Kabupaten Wajo, 2017/ <i>Planted Area, Harvested Area and Production of Cassava by Subdistrict in Wajo Regency, 2017</i> .....	216
5.1.11	Luas Tanam, Panen dan Produksi Ubi Jalar menurut Kecamatan di Kabupaten Wajo, 2017/ <i>Planted Area, Harvested Area and Production of Sweet Potatoes by Subdistrict in Wajo Regency, 2017</i> .....	217
5.1.12	Jumlah Penggilingan Padi/Gabah Dirinci Menurut Jenisnya Tiap Kecamatan di Kabupaten Wajo, 2017/ <i>Number of Rice Hulling by Kinds and Subdistrict in Wajo Regency, 2017</i> .....	218
5.1.13	Jumlah Traktor Dirinci Menurut Jenisnya Tiap Kecamatan di Kabupaten Wajo, 2017/ <i>Number of Tractor by Kinds and Subdistrict in Wajo Regency, 2017</i> .....	219
<b>5.2</b>	<b>Hortikultura/Horticulture</b>	
5.2.1	Luas Tanaman, Panen dan Produksi Sayuran Menurut Jenisnya di Kabupaten Wajo, 2017/ <i>Planted Area, Harvested Area and Production of Vegetables by Kinds in Wajo Regency, 2017</i> .....	220
5.2.2	Luas Panen dan Produksi Cabai Menurut Kecamatan di Kabupaten Wajo, 2017/ <i>Harvested Area and Production of Chilli by Subdistrict in Wajo Regency, 2017</i> .....	221
5.2.3	Produksi Buah-buahan Menurut Kecamatan dan Jenis Buah di Kabupaten Wajo, 2017 (kuintal)/ <i>Production of Fruits by Subdistrict and Kind of Fruit in Wajo Regency, 2017 (kwintal)</i> .....	222
5.2.4	Produksi Buah – Buahan Dirinci Menurut Jenisnya di Kabupaten Wajo, 2017/ <i>Production of Fruits by Kinds in Wajo Regency, 2017</i> .....	223
5.2.5	Luas Tanaman, Panen dan Produksi Tanaman Obat-Obatan	

(Biofarmaka) Menurut Jenisnya di Kabupaten Wajo, 2017/ <i>Planted Area, Harvested Area and Production of Dills by Kinds in Wajo Regency, 2017</i> .....	225
--	-----

### **5.3 Perkebunan/Estate Crops**

5.3.1 Luas Tanaman Perkebunan Menurut Kecamatan dan Jenis Tanaman di Kabupaten Wajo (Hektar), 2017/ <i>Planted Area of Estate Crops by Subdistrict and Kind of Crop in Wajo Regency (Hectare), 2017</i> .....	226
5.3.2 Produksi Tanaman Perkebunan Menurut Kecamatan dan Jenis Tanaman di Kabupaten Wajo (ton), 2017/ <i>Production of Estate Crops by Subdistrict and Kind of Crop in Wajo Regency (ton), 2017</i> .....	228
5.3.3 Jumlah Petani Tanaman Perkebunan Menurut Kecamatan dan Jenis Tanaman di Kabupaten Wajo (Orang), 2017/ <i>Number of Estate Crops Farmers by Subdistrict and Kind of Crop in Wajo Regency (Person), 2017</i> .....	230
5.3.4 Luas Areal, Produksi, dan Banyaknya Petani Tanaman Perkebunan Menurut Jenis Komoditas di Kabupaten Wajo, 2017/ <i>Planted Area, Production, and Number of Estate Crops Farmers by Kind of Commodities in Wajo Regency, 2017</i> .....	232

### **5.4 Peternakan/Livestock**

5.4.1 Populasi Ternak Menurut Kecamatan dan Jenis Ternak di Kabupaten Wajo, 2017/ <i>Livestock Population by Subdistrict and Kind of Livestock in Wajo Regency, 2016</i> .....	233
5.4.2 Populasi Unggas Menurut Kecamatan dan Jenis Unggas di Kabupaten Wajo, 2017/ <i>Poultry Population by Subdistrict and Kind of Poultry in Wajo Regency, 2017</i> .....	234
5.4.3 Jumlah Ternak yang Dipotong Menurut Kecamatan dan Jenis Ternak di Kabupaten Wajo, 2017/ <i>Livestock Slaughtered by Sub District and Kind of Livestock in Wajo Regency, 2017</i> .....	235
5.4.4 Populasi Ternak Sapi Dirinci per Kecamatan di Kabupaten Wajo, 2014 – 2017 (Ekor)/	

	Population Number of Cow by Subdistrict in Wajo Regency, 2014 – 2017 (Heads) .....	236
5.4.5	Populasi Ternak Kerbau Dirinci per Kecamatan di Kabupaten Wajo, 2014 – 2017 (Ekor)/ <i>Population Number of Buffalo by Subdistrict in Wajo Regency, 2014 – 2017 (Heads) .....</i>	237
5.4.6	Populasi Ternak Kuda Dirinci per Kecamatan di Kabupaten Wajo, 2014 – 2017 (Ekor)/ <i>Population Number of Horse by Subdistrict in Wajo Regency, 2014 – 2017 (Heads) .....</i>	238
5.4.7	Populasi Ternak Kambing Dirinci per Kecamatan di Kabupaten Wajo, 2014 – 2017 (Ekor)/ <i>Population Number of Goat by Subdistrict in Wajo Regency, 2014 – 2017 (Heads) .....</i>	239
5.4.8	Populasi Ternak Babi Dirinci per Kecamatan di Kabupaten Wajo, 2017 (Ekor)/ <i>Population Number of Pig by Subdistrict in Wajo Regency, 2017 (Heads) .....</i>	240
5.4.9	Banyaknya Pematangan menurut Jenis Ternak di Kabupaten Wajo, 2013-2017/ <i>Number of Livestock Slaughtered by Kind in Wajo Regency, 2013-2017.....</i>	241
5.4.10	Produksi Daging dan Telur Menurut Jenis Ternak di Kabupaten Wajo, 2017 (Ekor)/ <i>Production of Poultry and Eggs by Kind of Livestock in Wajo Regency, 2017 (Heads) .....</i>	242
5.4.11	Banyaknya Ternak yang Dibawa Keluar menurut Jenis Ternak di Kabupaten Wajo, 2013-2017/ <i>Number of Livestock to Out by Kind in Wajo Regency, 2013-2017 .....</i>	243
<b>5.5</b>	<b>Perikanan/Fishery</b>	
5.5.1	Jumlah Rumah Tangga / Perusahaan Perikanan Darat Menurut Kecamatan di Kabupaten Wajo, 2017/ <i>Number of Inland Fishing Households / Establishment by Subdistrict in Wajo Regency, 2017.....</i>	244
5.5.2	Produksi Perikanan Darat Menurut Kecamatan di Kabupaten Wajo, 2017 (ton)/ <i>Production of Inland Fishery by Subdistrict in Wajo Regency, 2017 (ton).....</i>	245
5.5.3	Jumlah Rumah Tangga / Perusahaan Perikanan Laut Menurut	

	Kecamatan di Kabupaten Wajo, 2017/ <i>Number of Marine Fishing Households / Establishment by Subdistrict in Wajo Regency, 2017</i> .....	247
5.5.4	Produksi Perikanan Laut Menurut Kecamatan di Kabupaten Wajo, 2017/ <i>Production of Marine Fishery Sector by Subdistrict in Wajo Regency, 2017</i> ....	248
5.5.5	Jumlah Armada Penangkapan Ikan Laut dan Darat Menurut Kecamatan dan Jenis Kapal di Kabupaten Wajo, 2017/ <i>Number of Fishing Boats by Subdistrict and Type of Boat in Wajo Regency, 2017</i> .....	249
5.5.6	Jumlah Alat Penangkapan Ikan Laut dan Darat menurut Kecamatan di Kabupaten Wajo, 2017/ <i>Number of Fishing Equipment (Marine and Inland) by Subdistrict in Wajo Regency, 2017</i> .....	251
5.5.7	Produksi Perikanan Darat Menurut Jenis dan Kecamatan di Kabupaten Wajo, 2017 (ton)/ <i>Production of Inland Fishery by Kind's and Subdistrict in Wajo Regency, 2017 (ton)</i> .....	252
5.5.8	Nilai Produksi Sub Sektor Perikanan Menurut Kecamatan di Kabupaten Wajo, 2017 (ribu rupiah)/ <i>Production Value of Sub Sector Fishery by District in Wajo Regency, 2017 ( in Thousand Rupiahs )</i> .....	253
5.5.9	Luas Areal Pemeliharaan Ikan menurut Kecamatan di Kabupaten Wajo, 2017 (Dalam Hektar)/ <i>Area of Fishing Care by Subdistrict in Wajo Regency, 2017 (In Hectare)</i> .....	256
5.5.10	Luas Areal Penangkapan Ikan Perairan Umum di Kabupaten Wajo, 2017 (Ha)/ <i>Area of Fishing Equipment at Open Water in Wajo Regency, 2017 (In Hectare)</i> .....	258
5.5.11	Komoditi Ekspor Produksi Perikanan menurut Kecamatan di Kabupaten Wajo, 2017/ <i>Export Commodities of Fisher Production by Subdistrict in Wajo Regency, 2017</i> .....	259
5.5.12	Komoditi Ekspor Produksi Perikanan menurut Jenisnya di Kabupaten Wajo, 2017/ <i>Export Commodities of Fisher Production by Kind's in Wajo Regency, 2017</i> .....	261

## 6 Perindustrian dan Energi/*Industrial and Energy*

### 6.1 Industri/*Industry*

- 6.1.1 Jumlah Industri, Tenaga Kerja, dan Nilai Produksi Menurut Klasifikasi Industri di Kabupaten Wajo, 2017/  
*Number of Industries, Employees and Production Value by Industrial Classification in Wajo Regency, 2017* ..... 271
- 6.1.2 Jumlah Industri Menurut Golongan Kode Klasifikasi Industri (ISIC) dan Kecamatan di Kabupaten Wajo, 2017/  
*Number of Industries by Sinternational Standard Industrial Classification (ISIC) in Wajo Regency, 2017* ..... 272
- 6.1.3 Jumlah Tenaga Kerja menurut Kecamatan dan Kode Klasifikasi Industri (ISIC) di Kabupaten Wajo, 2017/  
*Number of Labourer by Subdistrict and International Standard Industrial Classification (ISIC) in Wajo Regency, 2017* ..... 274
- 6.1.4 Nilai Produksi Industri menurut Kecamatan dan Kode Klasifikasi Industri (ISIC) di Kabupaten Wajo, 2017 (dalam Ribu Rupiah)/  
*Output of Industries by Subdistrict and International Standard Industrial Classification (ISIC) in Wajo Regency, 2017 (in Thousand Rupiahs)* ..... **Error! Bookmark not defined.**276
- 6.1.5 Jumlah Perusahaan, Tenaga Kerja dan Investasi Menurut Kelompok Industri Kecil Tercatat dan Induk ISIC di Kabupaten Wajo, 2017 (Ribu Rupiah) /  
*Number of Establishments, Labourer and Investment by Noted Small Industry Group and ISIC in Wajo Regency, 2017 (Thousand Rupiahs)*..... 278
- 6.1.6 Jumlah Unit Usaha, Tenaga Kerja dan Investasi (Ribu Rupiah) menurut Jenis Sentra Industri Kecil di Kabupaten Wajo, 2017/  
*Number of Establishment Labourer and Investment (in Thousand Rupiahs) by Kind of Small Industrial Center in Wajo Regency, 2017* ..... 280
- 6.1.7 Nilai Produksi, Nilai Bahan dan Nilai Tambah (dalam Ribu Rupiah) menurut Jenis Sentra Industri Kecil di Kabupaten Wajo, 2017 /  
*Product Value, Material Value and Added Value (in Thousand Rupiahs) by Kind of Small Industrial Center in Wajo Regency, 2017* ..... 281
- 6.1.8 Perkembangan Komoditi Unggulan Sektor Industri di Kabupaten Wajo, 2017/  
*Progress of Competitive Commodities of Industrial Sector in Wajo Regency, 2017*..... 282

## **6.2 Energi/Energy**

- 6.2.1 Daya Terpasang, Produksi, dan Distribusi Listrik PT. PLN (Persero) pada Cabang/Ranting PLN di Kabupaten Wajo, 2017/  
*Installed Capacity, Production, and Distribution of Electricity of State Electricity Company at Branch Level in Wajo Regency, 2017*..... 284
- 6.2.2 Banyaknya Pelanggan dan KWH Terjual Kabupaten Wajo, 2017/  
*Number of Customer and Sold Out KWH in Wajo Regency, 2017*..... 285
- 6.2.3 Jumlah Pelanggan dan Air yang Disalurkan Menurut Pelanggan di Kabupaten Wajo, 2017/  
*Number of Customer and Distributed Clean Water by Type of Customers in Wajo Regency, 2017*..... 286
- 6.2.4 Banyaknya Air Minum Disalurkan oleh PDAM Wajo menurut Sarana, 2017/  
*Quantity of Sanitary Water to Distributed by Regional Water Supply Establishment of Wajo by Facility, 2017* ..... 287
- 6.2.5 Banyaknya Perlengkapan Mesin dan Kekuatannya pada PDAM Kabupaten Wajo, 2017/  
*Number of Generator and Capacity at Regional Water Supply Establishment of Wajo Regency, 2017*..... 288

## **7 Perdagangan/Trade**

- 7.1 Jumlah Koperasi Menurut Jenis Koperasi KUD dan Non KUD dan Kecamatan di Kabupaten Wajo, 2017/  
*Number of Cooperatives by Type of Cooperative and Subdistrict in Wajo Regency, 2017*..... 297
- 7.2 Banyaknya Perusahaan yang telah Memperoleh Surat Izin Usaha Perdagangan (SIUP) menurut Golongan Usaha di Kabupaten Wajo, 2013-2017/  
*Number of Establishment that have Trading License by Business Scale in Wajo Regency, 2013-2017* ..... 298
- 7.3 Banyaknya Perusahaan yang Memiliki Memperoleh Surat Izin Usaha Perdagangan (SIUP) Dirinci Menurut Golongan Usaha

	per Bulan di Kabupaten Wajo, 2017/ <i>Number of Establishment that have Trading License by Business Scale by Month in Wajo Regency, 2017</i> .....	299
7.4	Banyaknya Perusahaan yang Memiliki TDP Baru Badan Pelayanan Perizinan Terpadu dan Penanaman Modal Kabupaten Wajo, 2017/ <i>Number of Establishment that have New TDP from Industrial and Investment Service Office of Wajo Regency, 2017</i> .....	300
7.5	Jumlah Perusahaan yang memperoleh Surat Izin Usaha Perdagangan (SIUP) di Kabupaten Dirinci Menurut Kecamatan, 2013-2017/ <i>Number of Establishment that have License in Wajo Regency by Subdistrict, 2013-2017</i> .....	301
7.6	Jumlah Perusahaan yang memperoleh Surat Izin Usaha Perdagangan (SIUP) Menurut Golongan Usaha di Kabupaten Wajo Dirinci per Kecamatan, 2017/ <i>Number of Establishment that have License by Classification in Wajo Regency per Subdistrict, 2017</i> .....	302
7.7	Banyaknya Perusahaan yang telah Memperoleh TDP di Kabupaten Wajo, 2013-2017/ <i>Number of Establishment to Get of TDP in Wajo Regency, 2013-2017</i> .....	303
7.8	Penerbitan TDP Pembaharuan menurut Jenis Perubahan dan Bentuk Usaha, 2017/ <i>Published of Reform TDP by Kind Reform and Labour Type, 2017</i> .....	303
7.9	Banyaknya Penerbitan TDP Baru menurut Bentuk Perusahaan Dirinci per Kecamatan, 2017/ <i>Number of Published of New TDP by Type of Establishment per Subdistrict, 2017</i> .....	304
7.10	Jumlah Perusahaan yang memperoleh Surat Izin Usaha Perdagangan (SIUP) menurut Kecamatan di Kabupaten Wajo, 2017/ <i>Number of Establishment to Get of Trade Permission Letter by Subdistrict in Wajo Regency, 2017</i> .....	305
7.11	Jumlah Anggota KUD dan Non KUD per Kecamatan di Kabupaten Wajo, 2017/ <i>Number of Member of Village Unit Cooperative and Non Village Unit Cooperative by Subdistrict in Wajo Regency, 2017</i> .....	306
7.12	Banyaknya Koperasi menurut Jenisnya di Kabupaten Wajo, 2017/ <i>Number of Cooperative by Kinds in Wajo Regency, 2017</i> .....	307
7.13	Banyaknya Pengusaha Kecil (PK) dan Pengusaha Menengah (PM) yang Dibina di Kabupaten Wajo, 2013-2017/ <i>Number of Supported Small and Middle Businessman in Wajo Regency, 2013 -2017</i> .....	308

7.14	Realisasi Pengadaan Beras oleh Perum Bulog Sub Divre Wilayah IV Wajo, 2017 (Kg)/ <i>Actual Supply of Rice by sub Warehouse of Foodstuff Area IV, 2017 ( Kg )</i> ..... 309
7.15	Penyaluran Beras oleh Perum Bulog Sub Divre Wilayah IV Kabupaten Wajo menurut Golongan Penerima, 2017/ <i>Number of Cooperative Members by Kind of Cooperative in Distributed of Rice by sub Warehouse of Foodstuff Area IV of Wajo Regency by Classify of Consumer, 2017</i> ..... 310

## **8 Hotel dan Pariwisata/Hotel and Tourism**

### **8.1 Hotel**

8.1.1	Jumlah Hotel dan Akomodasi Lainnya Menurut Klasifikasi di Kabupaten Wajo, 2017/ <i>Number of Hotel and Other Accomodations by Classification in Wajo Regency, 2017</i> ..... 317
-------	---

### **8.2 Pariwisata/Tourism**

8.2.1	Jumlah Kunjungan Wisatawan Nusantara dan Mancanegara di Kabupaten Wajo, 2017/ <i>Number of Domestic and Foreign Tourists Arrivals in Wajo Regency, 2017</i> ... 318
-------	--

## **9 Transportasi dan Komunikasi/Transportation and Communication**

### **9.1 Transportasi/Transportation**

9.1.1	Panjang Jalan Menurut Kecamatan dan Pemerintahan yang Berwenang Mengelolanya di Kabupaten Wajo (km), 2017/ <i>Length of Roads by Subdistrict and Level of Government Authority in Wajo Regency (km), 2017</i> ..... 327
9.1.2	Panjang Jalan Menurut Jenis Permukaan di Kabupaten Wajo (km), 2013-2017/ <i>Length of Roads by Type of Road Surface in Wajo Regency (km), 2013-2017</i> . 328
9.1.3	Panjang Jalan Menurut Kondisi Jalan di Kabupaten Wajo (km), 2017/ <i>Length of Roads by Road Condition in Wajo Regency (km), 2017</i> ..... 328
9.1.4	Jumlah Kendaraan Bermotor Menurut Kecamatan dan Jenis



	Kendaraan di Kabupaten Wajo, 2017/ <i>Number of Motor Vehicles by Subdistrict and Type of Vehicle in Wajo Regency, 2017</i> .....	329
9.1.5	Panjang / Kondisi Jembatan Propinsi / Negara menurut Ruas Jalan di Kabupaten Wajo, 2017 (Meter)/ <i>Length/Condition of Province/State Bridge by Segment of Road in Wajo Regency, 2017 (meters)</i> .....	330
9.1.6	Jumlah Jembatan dan Konstruksi Jembatan Propinsi / Nasional Menurut Ruas di Kabupaten Wajo, 2017 (Unit)/ <i>Number of Bridges and Construction of Province/National Bridges by Road Phalanxes in Wajo, 2017 (unit)</i> .....	331
9.1.7	Panjang Jembatan dan Kontruksi Jembatan Propinsi/ Nasional menurut Ruas Jalan di Kabupaten Wajo, 2017 (dalam Meter)/ <i>Bridge Length and Contruction of Provice/ National Bridge by Segment of Road in Wajo Regency, 2017 (in Meters)</i> .....	332
9.1.8	Kondisi Jembatan menurut Ruas Jalan di Kabupaten Wajo, 2016 (%)/ <i>Condition Bridge by Segment of Road in Wajo Regency, 2016 (Percent)</i> .....	333
9.1.9	Banyaknya SIM yang Dikeluarkan menurut Jenisnya di Kabupaten Wajo, 2017/ <i>Number of Driver's Licences by Kind's in Wajo Regency, 2017</i> .....	334
9.1.10	Banyaknya Kendaraan yang Terbayar menurut Jenis Kendaraan pada Kantor Cabang Dinas UPTD SAMSAT Wilayah V di Kabupaten Wajo, 2013-2017/ <i>Number of Vechiles to payed by Kind of Vechiles at SAMSAT Service Region V in Wajo Regency, 2013-2017</i> .....	336
9.1.11	Jumlah Wajib Pajak Kendaraan Bermotor dan Nilainya di Kabupaten Wajo, 2016/ <i>Number of Motorized Vechiles Taxpayer and Values in Wajo Regency, 2016</i> .....	338
9.1.12	Jumlah Kendaraan yang Terbayar Khusus Kabupaten Wajo Berdasarkan Status Penggunaan, 2017/ <i>Sum of Transportation Which Special Payed in Wajo Regency Pursuant to Status Of Use, 2017</i> .....	340
<b>9.2</b>	<b>Komunikasi/Communication</b>	
9.2.1	Jumlah Kantor Pos Menurut Kecamatan di Kabupaten Wajo, 2017/ <i>Number of Post Office by Subdistrict in Wajo Regency, 2017</i> .....	341
9.2.2	Banyaknya Wesel Pos yang Dikirim dan Diterima PT. Pos Indonesia	

	di Kabupaten Wajo, 2013-2017/ <i>Number of Money Order Sent and Received by Post Office in Wajo Regency, 2013-2017</i> .....	342
9.2.3	Banyaknya Surat Pos yang Dikirim menurut Jenisnya melalui Kantor Pos di Kabupaten Wajo, 2013-2017/ <i>Number of Sent Mails by Kinds by Post Office in Wajo Regency, 2013-2017</i> ...	344
9.2.4	Banyaknya Surat Pos yang Diterima menurut Jenisnya melalui Kantor Pos di Kabupaten Wajo, 2013-2017/ <i>Number of Received Mails by Kinds by Post Office in Wajo Regency, 2013-2017</i> .....	345
9.2.5	Banyaknya Paket Pos yang Dikirim melalui Kantor Pos di Kabupaten Wajo, 2013-2017/ <i>Number of Sent Package by Post Office in Wajo Regency, 2013-2017</i> .....	346
9.2.6	Banyaknya Pendapatan PT. Pos Indonesia menurut Sumbernya di Kabupaten Wajo, 2014-2017 (rupiah)/ <i>Number of Income of Post Office by Sources in Wajo Regency, 2014-2017 (rupiahs)</i> .....	347
9.2.7	Banyaknya Sambungan Induk Telepon menurut Segmentasi Pelanggan di Kabupaten Wajo, 2013-2017/ <i>Number of Telephone Connection by Customer Segmentation, 2013-2017</i> ....	348
9.2.8	Jumlah Sambungan Induk Telepon Menurut Kecamatan di Kabupaten Wajo, 2013-2017/ <i>Number of Telephone Main Channel by Subdistrict in Wajo Regency, 2013-2017</i> .....	349

## **10 Keuangan dan Pendapatan Daerah/*Finance and Regional Income***

10.1	Realisasi Penerimaan Pendapatan Asli Daerah (PAD) dan Bagi Hasil Pajak/Bukan Pajak Kabupaten Wajo, 2017 (Rupiah)/ <i>Actual Revenues of Regional Government and Devided Income of Tax/Non Tax in Wajo Regency, 2017 ( Rupiahs)</i> .....	357
10.2	Target dan Realisasi Penerimaan Pajak Bumi dan Bangunan menurut Kecamatan Di Kabupaten Wajo, 2017 (Rupiah)/ <i>Target and Realization Received of Land and Buliding Tax by Subdistrict in Wajo Regency, 2017 (Rupiahs)</i> .....	359

10.3	Laporan Realisasi Anggaran Pendapatan Kabupaten Wajo Tahun Anggaran 2017 (Rupiah)/ <i>Budget Revenue Realization Report in Wajo Regency, 2017 (Rupiahs)</i> .....	360
------	--	-----

## **11 Pengeluaran Penduduk per Kapita/*Expenditure per Capita***

11.1	Persentase Penduduk Menurut Golongan Pengeluaran Per Kapita Sebulan di Kabupaten Wajo, 2017/ <i>Percentage of Population by Expenditure Per Capita Per Month Class in Wajo Regency, 2017</i> .....	379379
11.2	Rata-rata Pengeluaran dan Persentase Rata-rata Pengeluaran Per Kapita Sebulan Menurut Kelompok Makanan di Kabupaten Wajo, 2017/ <i>Average Expenditure and Percentage of Average Expenditure Per Capita Per Month by Food Group in Wajo Regency, 2017</i> .....	380
11.3	Rata-rata Pengeluaran dan Persentase Rata-rata Pengeluaran Per Kapita Sebulan Menurut Kelompok Bukan Makanan di Kabupaten Wajo, 2017/ <i>Average Expenditure and Percentage of Average Expenditure Per Capita Per Month by Non-Food Group in Wajo Regency, 2017</i> .....	381

## **12 Produk Domestik Regional Bruto/*Gross Domestic Regional Product***

12.1	Produk Domestik Regional Bruto Atas Dasar Harga Berlaku Menurut Lapangan Usaha di Kabupaten Wajo (juta rupiah), 2015–2017/ <i>Gross Regional Domestic Product at Current Market Prices by Industry in Wajo Regency (million rupiahs), 2015–2017</i> .....	391
12.2	Produk Domestik Regional Bruto Atas Dasar Harga Konstan 2010 Menurut Lapangan Usaha di Kabupaten Wajo (juta rupiah), 2015–2017/ <i>Gross Regional Domestic Product at 2010 Constant Market Prices by Industry in Wajo Regency (million rupiahs), 2015–2017</i> .....	393
12.3	Distribusi Persentase Produk Domestik Regional Bruto Atas Dasar Harga Berlaku Menurut Lapangan Usaha di Kabupaten Wajo (persen), 2015–2017/ <i>Percentage Distribution of Gross Regional Domestic Product at Current Market Prices by Industry in Wajo Regency (percentage), 2015–2017</i> .....	395
12.4	Laju Pertumbuhan Produk Domestik Regional Bruto Atas Dasar Harga Konstan 2010 Menurut Lapangan Usaha di Kabupaten Wajo (persen), 2015–2017/	

	<i>Growth Rate of Gross Regional Domestic Product at 2010 Constant Market Prices by Industry in Wajo Regency (percentage), 2015–2017</i> .....	397
12.5	Laju Implisit Produk Domestik Regional Bruto Menurut Lapangan Usaha di Kabupaten Wajo (persen), 2015–2017/ <i>Implicit Growth Rate of Gross Regional Domestic Product by Industry in Wajo Regency (percentage), 2015–2017</i> .....	399

### **13 Perbandingan Antar Kabupaten/Kota/Comparison Between Regencies**

13.1	Jumlah Penduduk Menurut Kabupaten/Kota di Provinsi Sulawesi Selatan (ribu jiwa), 2013–2017/ <i>Population by Regency/City in South Sulawesi Province (thousand people), 2013–2017</i> .....	405
13.2	Pertumbuhan Ekonomi / Laju Pertumbuhan Produk Domestik Regional Bruto Atas Dasar Harga Konstan 2010 Menurut Kabupaten/Kota di Provinsi Sulawesi Selatan (persen), 2013–2017/ <i>Growth of Economics / Growth Rate of Gross Regional Domestic Product at 2010 Constant Market Prices by Regency/City in South Sulawesi Province (percent), 2013–2017</i> .....	406
13.3	Jumlah Penduduk Miskin Menurut Kabupaten/Kota di Provinsi Sulawesi Selatan (ribu jiwa), 2013–2017/ <i>Number of Poor People by Regency/City in South Sulawesi Province (thousand), 2013–2017</i> .....	407
13.4	Persentase Penduduk Miskin Menurut Kabupaten/Kota di Provinsi Sulawesi Selatan (persen), 2013–2017/ <i>Percentage of Poor People by Regency/City in South Sulawesi Province (percent), 2013–2017</i> .....	408

## DAFTAR GAMBAR/*LIST OF FIGURES*

halaman  
*page*

- 1 Luas Wilayah Menurut Kecamatan di Kabupaten Wajo, 2017/*Total Area by Subdistrict in Wajo Regency, 2017*..... 9

<https://wajokab.bps.go.id/>

<https://wajokab.bps.go.id>

## PENJELASAN UMUM/*EXPLANATORY NOTES*

Tanda-tanda, satuan-satuan, dan lain-lainnya yang digunakan dalam publikasi ini adalah sebagai berikut:

*Symbols, measurement units, and acronyms which are used in this publication, are as follows:*

### 1. TANDA-TANDA/*SYMBOLS*

Data tidak tersedia/ <i>Data not available</i>	:	...
Tidak ada atau nol / <i>Null or zero</i>	:	—
Data dapat diabaikan/ <i>Data negligible</i>	:	0
Tanda decimal/ <i>Decimal point</i>	:	,
Data tidak dapat ditampilkan/ <i>Not applicable</i>	:	NA
Angka perkiraan/ <i>Estimated figures</i>	:	e
Angka sementara/ <i>Preliminary figures</i>	:	x
Angka sangat sementara/ <i>Very preliminary figures</i>	:	xx
Angka diperbaiki/ <i>Revised figures</i>	:	r

### 2. SATUAN/*UNITS*

barel/ <i>barrel</i>	:	158,99 liter/ <i>litres</i> = 1/6,2898 m <sup>3</sup>
hektar (ha)/ <i>hectare (ha)</i>	:	10 000 m <sup>2</sup>
kilometer (km)/ <i>kilometres (km)</i>	:	1 000 meter/ <i>meters</i> (m)
knot/ <i>knot</i>	:	1,8523 km/jam (km/hour)
kuintal/ <i>quintal</i>	:	100 kg
KWh	:	1 000 Watt <i>hour</i>
MWh	:	1 000 KWh
liter (untuk beras)/ <i>litre (for rice)</i>	:	0,80 kg
ons/ <i>ounce</i>	:	28,31 gram/ <i>grams</i>
ton	:	1 000 kg

Satuan lain: buah, dus, butir, helai/lembar, kaleng, batang, pulsa, ton kilometer (ton-km), jam, menit, persen (%).

*Other units: unit, pack, pieces, sheet, tin, pulse, ton-kilometres(ton-km), hour, minute, percent (%).*

Perbedaan angka di belakang koma disebabkan oleh pembulatan angka.

*The difference in decimal numbers is caused by rounding.*

<https://wajokab.bps.go.id>



# 1 Keadaan Geografis Geography Condition



Luas Wilayah  
Kecamatan Keera  
368,36 km<sup>2</sup>

Kecamatan Keera merupakan kecamatan yang memiliki luas wilayah terbesar di Kabupaten Wajo yaitu **14,7%** dari total wilayah Kabupaten Wajo

*Keera sub-district is the largest sub-district,  
14.7% of Wajo Regency area*



**PENJELASAN TEKNIS**

1. Secara astronomis, Indonesia terletak antara 60 08' Lintang Utara dan 110 15' Lintang Selatan dan antara 940 45'–1410 05' Bujur Timur dan dilalui oleh garis ekuator atau garis khatulistiwa yang terletak pada garis lintang 00.
2. Berdasarkan posisi geografisnya, negara Indonesia memiliki batas-batas: Utara - Negara Malaysia, Singapura, Filipina, dan Laut Cina Selatan; Selatan - Negara Australia dan Samudera Hindia; Barat - Samudera Hindia; Timur - Negara Papua Nugini, Timor Leste, dan Samudera Pasifik.
3. Berdasarkan letak geografisnya, kepulauan Indonesia berada di antara Benua Asia dan Benua Australia, serta di antara Samudera Hindia dan Samudera Pasifik.
4. **Curah hujan (mm)** adalah ketinggian air hujan yang jatuh pada tempat yang datar dengan asumsi tidak menguap, tidak meresap dan tidak mengalir. Curah hujan 1 (satu) mm adalah air hujan setinggi 1 (satu) mm yang jatuh (tertampung) pada tempat yang

**TECHNICAL NOTES**

1. *Astronomically, Indonesia is located between 60 08' North latitude and 110 15' South latitude, and between 940 45' and 1410 05' East longitude and lies on equator line located at 00 latitude line.*
2. *In terms of geographic position, Indonesia has boundaries as follows: North - Malaysia, Singapore, Philippines, and South China Sea; South - Australia and Indian Ocean; West - Indian Ocean; East - Papua New Gunea, Timor Leste, and Pasific Ocean.*
3. *In terms of geographic location, Indonesia is located between Asian Continent and Australian Continent, and between Indian Ocean and Pasific Ocean.*
4. **Precipitation (mm)** *is the height of rain falling on a level with the assumption does not evaporate, does not seep and flow. Precipitation of 1 mm of rain is as high as 1 mm that fell (deposited) on a flat area of 1 m<sup>2</sup>, assuming no*

## GEOGRAPHY CONDITION

datar seluas 1 m<sup>2</sup> dengan asumsi tidak ada yang menguap, mengalir, dan meresap.

5. **Curah hujan kumulatif satu bulan** adalah jumlah curah hujan yang terkumpul selama 28 atau 29 hari untuk bulan Februari dan 30 atau 31 hari untuk bulan-bulan lainnya.

*yawning, flowing, and pervasive.*

5. ***Cumulative rainfall a month*** is the amount of rainfall accumulated over 28 or 29 days for the month of February and 30 or 31 days for the other months.

<https://wajokab.bps.go.id>

**ULASAN**

Provinsi Sulawesi Selatan yang beribukota di Makassar terletak antara  $0^{\circ} 12' - 8^{\circ}$  Lintang Selatan dan  $116^{\circ} 48' - 122^{\circ} 36'$  Bujur Timur, yang berbatasan dengan Provinsi Sulawesi Barat di sebelah Utara dan Teluk Bone serta Provinsi Sulawesi Tenggara di sebelah Timur. Batas sebelah Barat dan Timur masing-masing adalah Selat Makassar dan Laut Flores.

Luas wilayah Provinsi Sulawesi Selatan tercatat 46.083,94 km persegi yang meliputi 21 Kabupaten dan 3 Kota.

Jarak antara Ibukota Provinsi ke Daerah Kabupaten/Kota:

1. Makassar–Kepulauan Selayar :
2. Makassar–Bulukumba:153 km.
3. Makassar–Bantaeng:123 km.
4. Makassar–Jeneponto:91 km.
5. Makassar–Takalar: 45 km.
6. Makassar–Gowa:11 km.
7. Makassar–Sinjai: 220 km.
8. Makassar–Maros:30 km.
9. Makassar–Pangkep:51 km.
10. Makassar–Barru: 102 km.
11. Makassar–Bone: 174 km.
12. Makassar–Soppeng: 192 km.

**DESCRIPTION**

*The province of South Sulawesi with Makassar its capital is located between zero and  $12' - 8^{\circ}$  South Latitude, and  $116^{\circ} 48'$  up to  $122^{\circ} 36'$  East Longitude. This Province is bounded by the Province of West Sulawesi at the north side and Gulf of Bone and the Province of SouthEast Sulawesi at the east side. On the western and eastern boundaries there are Makassar Strait and Flores Sea.*

*The area of Province of Sulawesi Selatan area is 46.083,94 square km which include 21 regencies and 3 cities.*

*Distance between Province Capital to Regencies/City:*

1. Makassar–Kepulauan Selayar :
2. Makassar–Bulukumba:153 km.
3. Makassar–Bantaeng:123 km.
4. Makassar–Jeneponto:91 km.
5. Makassar–Takalar: 45 km.
6. Makassar–Gowa:11 km.
7. Makassar–Sinjai: 220 km.
8. Makassar–Maros:30 km.
9. Makassar–Pangkep:51 km.
10. Makassar–Barru: 102 km.

## GEOGRAPHY CONDITION

13. Makassar-Wajo:242 km.
14. Makassar-Sidrap:188 km.
15. Makassar-Pinrang:182 km.
16. Makassar-Enrekang: 236 km.
17. Makassar-Luwu: 360 km.
18. Makassar-Tana Toraja:310 km.
19. Makassar Luwu Utara: 455 km.
20. Makassar-Luwu Timur: 548 km.
21. Makassar-Toraja Utara: 340 km.
22. Makassar-Pare Pare: 154 km.
23. Makassar-Palopo:390 km.

Kabupaten Wajo dengan ibu kotanya Sengkang, terletak dibagian tengah Provinsi Sulawesi Selatan dengan jarak 242 km dari Makassar Ibukota Provinsi Sulawesi Selatan, memanjang pada arah laut Tenggara dan terakhir merupakan selat, dengan posisi geografis antara 3° 39' - 4° 16' LS dan 119° 53'-120° 27 BT.

Luas wilayahnya adalah 2.506,19 Km<sup>2</sup> atau 4,01% dari luas Propinsi Sulawesi Selatan dengan rincian Penggunaan lahan terdiri dari lahan tegal/kebun 38.769,4 Ha, ladang/huma 11.780 Ha, perkebunan 29.914,1 Ha, tanah tanaman kayu-kayu hutan 7.226,5 Ha, dan lainnya 62.575 Ha .

11. Makassar-Bone: 174 km.
12. Makassar-Soppeng: 192 km.
13. Makassar-Wajo:242 km.
14. Makassar-Sidrap:188 km.
15. Makassar-Pinrang:182 km.
16. Makassar-Enrekang: 236 km.
17. Makassar-Luwu: 360 km.
18. Makassar-Tana Toraja:310 km.
19. Makassar Luwu Utara: 455 km.
20. Makassar-Luwu Timur: 548 km.
21. Makassar-Toraja Utara:340 km.
22. Makassar-Pare Pare: 154 km.
23. Makassar-Palopo:390 km.

*Wajo with its capital in Sengkang, located in the middle of South Sulawesi province with a distance of 242 km from Makassar Capital of South Sulawesi province, elongated in the direction of marine Southeast and the last is a strait, with its geographical position between 3° 39' - 4° 16' latitude and 119° 53'-120° 27 East Longitude.*

*It's area is 2506.19 km<sup>2</sup> or 4.01% of the area of South Sulawesi Province with the land use consists of dryland / garden 38,769.4 Ha, 11.780 Ha of fields / for cropt cultivation, 29.914.1 Ha of plantations, 7.226.5 Ha of wood land,*

Pada tahun 2007 Kabupaten Wajo telah terbagi menjadi 14 Kecamatan.

Batas wilayah Kabupaten Wajo sebagai berikut :

- Sebelah Utara : Kabupaten Luwu dan Kabupaten Sidrap.
- Sebelah Selatan : Kabupaten Bone dan Soppeng.
- Sebelah Timur : Teluk Bone.
- Sebelah Barat : Kabupaten Soppeng dan Sidrap.

Secara morfologi, Kabupaten Wajo mempunyai ketinggian lahan di atas permukaan laut (dpl) dengan perincian sebagai berikut :

- 0 – 7 meter, luas 57,263 Ha atau sekitar 22,85 %
- 8 – 25 meter, luas 94,539 Ha atau sekitar 37,72 %
- 26 – 100 meter, luas 87,419 Ha atau sekitar 34,90 %
- 101 – 500 meter, luas 11,231 Ha atau sekitar 4,50 %
- di atas 500 meter luasnya hanya 167 Ha atau sekitar 0,66 %.

*and 62.575 Ha of other land..*

*In 2007 Wajo has been divided into 14 area subdistricts.*

*Wajo boundaries as follows:*

- *North: Luwu and Sidrap Regency.*
- *South: Bone and Soppeng Regency.*
- *East: Bone Bay.*
- *West: Soppeng and Sidrap Regency.*

*Morphologically, Wajo have a height of land above sea level with the following details:*

- *0-7 meter, area 57.263 ha, or approximately 22.85%*
- *8-25 meters, area 94.539 ha, or approximately 37.72%*
- *26-100 meters, area 87.419 ha, or approximately 34.90%*
- *101-500 meters, area 11,231 ha, or approximately 4.50%*
- *above 500 meter area of only 167 hectares or approximately 0.66%.*





## 1.1 GEOGRAFI/*GEOGRAPHY*

**Gambar 1. Luas Wilayah Menurut Kecamatan di Kabupaten Wajo, 2017**  
(km<sup>2</sup>)/*Total Area by Subdistrict in Wajo Regency, 2017 (km<sup>2</sup>)*

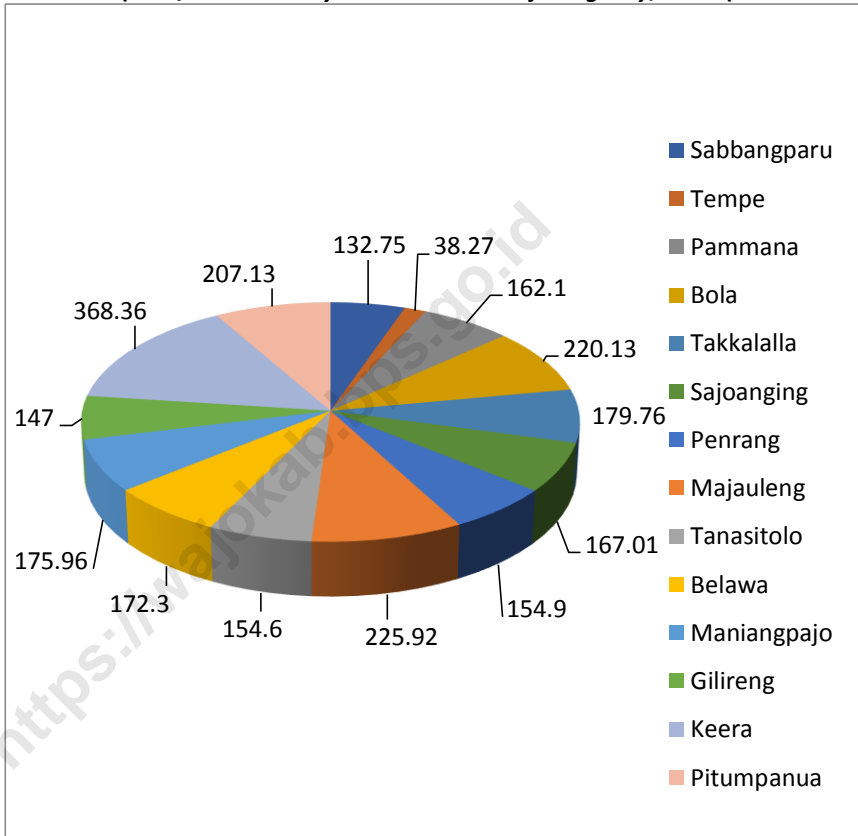

Sumber: Badan Pusat Statistik Kabupaten Wajo

Source: *BPS- Statistics of Wajo Regency*

**Tabel 1.1.1 Luas Wilayah Menurut Kecamatan di Kabupaten Wajo, 2017**  
**Table Total Area by Subdistrict in Wajo Regency, 2017**

Kecamatan Subdistrict	Luas (km <sup>2</sup> ) Total Area (square.km)	Persentase Percentage
(1)	(2)	(3)
1 Sabbangparu	132,75	5,30
2 Tempe	38,27	1,53
3 Pammana	162,10	6,47
4 Bola	220,13	8,78
5 Takkalalla	179,76	7,17
6 Sajoanging	167,01	6,66
7 Penrang	154,90	6,18
8 Majauleng	225,92	9,01
9 Tanasitolo	154,60	6,17
10 Belawa	172,30	6,88
11 Maniangpajo	175,96	7,02
12 Gilireng	147,00	5,87
13 Keera	368,36	14,70
14 Pitumpanua	207,13	8,26
<b>Wajo</b>	<b>2 506,19</b>	<b>100,00</b>

Sumber: Badan Pusat Statistik Kabupaten Wajo

Source: BPS - Statistics of Wajo Regency

**Tabel 1.1.2** Letak Koordinat dan Tinggi Wilayah di Atas Permukaan Laut (DPL) Desa Menurut Kecamatan di Kabupaten Wajo, 2017  
**Table 1.1.2** *Coordinate Location and Altitude of Village by Subdistrict in Wajo Regency, 2017*

Kecamatan / Desa <i>Subdistrict / Village</i>	Garis Lintang <i>Latitude (°)</i>	Garis Bujur <i>Longitude (°)</i>	Ketinggian dari Permukaan Laut <i>Altitude (m)</i>
(1)	(2)	(3)	(4)
1 Sabbangparu	4,2144	120,0105	29
2 Tempe	4,1225	120,0320	30
3 Pammana	4,1978	120,0998	35
4 Bola	4,2658	120,2263	2
5 Takkalalla	4,1511	120,2737	28
6 Sajoanging	4,0395	120,3226	6
7 Penrang	4,0823	120,2873	25
8 Majauleng	4,0205	120,1579	78
9 Tanasitolo	4,0545	120,0279	19
10 Belawa	4,0013	119,9341	16
11 Maniangpajo	3,9438	120,0652	37
12 Gilireng	3,9359	120,1744	44
13 Keera	3,8242	120,3239	23
14 Pitumpanua	3,7043	120,4201	8
<b>Wajo</b>	4,1126	120,0271	36

Lanjutan Tabel / Table Continued : 1.1.2

Kecamatan / Desa Subdistrict / Village	Garis Lintang Latitude (°)	Garis Bujur Longitude (°)	Ketinggian dari Permukaan Laut Altitude (m)
(1)	(2)	(3)	(4)
1 Li u	4,2443	119,9580	35
2 Tadangpalie	4,2593	119,9770	30
3 Talotenreng	4,2660	120,0090	40
4 Walennae	4,2328	119,2328	24
5 Salotengnga	4,2196	119,9970	32
6 B i l a	4,2215	119,9670	28
7 Waronge	4,2169	119,9610	24
8 Pallimae	4,2044	119,9810	25
9 U g i	4,2019	119,9860	33
10 Mallusesalo	4,2052	119,9990	36
11 Sompe	4,2073	120,0010	38
12 W a g e	4,1840	120,0180	30
13 Pasaka	4,1630	120,0190	28
14 Ujung Pero	4,1563	120,0103	26
15 Bent. Lompoe	4,1555	120,0110	28
<b>Sabbangparu</b>	4,2144	120,0105	29

Lanjutan Tabel / Table Continued : 1.1.2

Kecamatan / Desa <i>Subdistrict / Village</i>	Garis Lintang <i>Latitude (°)</i>	Garis Bujur <i>Longitude (°)</i>	Ketinggian dari Permukaan Laut <i>Altitude (m)</i>
(1)	(2)	(3)	(4)
1 Wiringpalennae	4,1542	120,0271	12
2 Sitampae	4,1562	120,0384	14
3 Atakkae	4,1454	120,0546	31
4 Maddukelleng	4,1460	120,0336	15
5 Siengkang	4,1392	120,0335	27
6 Padduppa	4,1370	120,0314	19
7 Pattirosompe	4,1345	120,0373	52
8 Cempalagi	4,1189	120,0411	61
9 Bulu Pabbulu	4,1145	120,0339	46
10 Lapongkoda	4,1310	120,0343	37
11 Teddaopu	4,1271	120,0285	16
12 Salomenraleng	4,1307	120,0220	11
13 La e l o	4,1268	120,0198	15
14 Watallipue	4,1260	120,0225	15
15 Tempe	4,1181	120,0271	24
16 Mattirotappareng	4,1183	120,0221	17
<b>Tempe</b>	4,1225	120,0320	30

Lanjutan Tabel / Table Continued : 1.1.2

Kecamatan / Desa Subdistrict / Village	Garis Lintang Latitude (°)	Garis Bujur Longitude (°)	Ketinggian dari Permukaan Laut Altitude (m)
(1)	(2)	(3)	(4)
1 Tobatang	4,2517	120,0474	72
2 Wecudai	4,2318	120,0523	43
3 Lapaukke	4,2500	120,0672	29
4 Kampiri	4,2172	120,1232	12
5 Pallawarukka	4,2208	120,1269	7
6 Watampanua	4,2139	120,1222	4
7 Cina	4,1979	120,0988	35
8 Pammana	4,1947	120,0966	28
9 Simpurusia	4,1629	120,0306	52
10 Lempa	4,1802	120,1394	16
11 Patila	4,1835	120,0724	29
12 Lampulung	4,1473	120,0389	52
13 Abbanuangnge	4,1487	120,0890	13
14 Tadang Palie	4,1683	120,1296	16
15 Lagosi	4,1555	120,1351	15
<b>Pammana</b>	4,1978	120,0998	35

Lanjutan Tabel / Table Continued : 1.1.2

Kecamatan / Desa Subdistrict / Village	Garis Lintang Latitude ( $^{\circ}$ )	Garis Bujur Longitude ( $^{\circ}$ )	Ketinggian dari Permukaan Laut Altitude (m)
(1)	(2)	(3)	(4)
1 Balielo	4,2173	120,1232	12
2 Lempong	4,1774	120,1913	15
3 Manurung	4,1537	120,1661	14
4 Bola	4,1736	120,2332	45
5 Rajamawellang	4,2174	120,2001	14
6 Ujung Tanah	4,2295	120,2301	19
7 Solo	4,2338	120,2294	23
8 Sanresengade	4,2214	120,2630	5
9 Lattimu	4,1932	120,2816	16
10 Pattangnga	4,2205	120,3544	2
11 Pasir Putih	4,1975	120,3617	2
<b>Bola</b>	4,2658	120,2263	2

Lanjutan Tabel / Table Continued : 1.1.2

Kecamatan / Desa <i>Subdistrict / Village</i>	Garis Lintang <i>Latitude (°)</i>	Garis Bujur <i>Longitude (°)</i>	Ketinggian dari Permukaan Laut <i>Altitude (m)</i>
(1)	(2)	(3)	(4)
1 Ajuraja	4,1907	120,2857	15
2 Soro	4,1973	120,3142	18
3 Pantai Timur	4,1652	120,3523	11
4 Manyili	4,1787	120,2842	20
5 Lagoari	4,1606	120,2885	18
6 Botto	4,1253	120,3118	7
7 Lamarua	4,1214	120,2951	21
8 Leweng	4,1355	120,2803	16
9 Peneki	4,1499	120,2723	22
10 Bocco	4,1718	120,2544	28
11 Ceppaga	4,1260	120,2227	40
12 Aluppang	4,1249	120,2072	33
13 Parigi	4,0843	120,2057	50
<b>Takkalalla</b>	4,1511	120,2737	28



Lanjutan Tabel / *Table Continued* : 1.1.2

Kecamatan / Desa <i>Subdistrict / Village</i>	Garis Lintang <i>Latitude (°)</i>	Garis Bujur <i>Longitude (°)</i>	Ketinggian dari Permukaan Laut <i>Altitude (m)</i>
(1)	(2)	(3)	(4)
1 Assorajang	4,4270	120,3176	7
2 Akkajang	4,0395	120,3206	6
3 Minangae	4,0043	120,3160	13
4 Salobulo	3,9521	120,2618	25
5 Akkotengeng	3,9771	120,3015	11
6 Alewadeng	3,9601	120,2886	16
7 Barangmamase	3,9404	120,3061	17
8 Sakkoli	3,9578	120,2165	28
9 Towalida	3,9611	120,2401	21
<b>Sajoanging</b>	4,0395	120,3226	6

Lanjutan Tabel / Table Continued : 1.1.2

Kecamatan / Desa Subdistrict / Village	Garis Lintang Latitude (°)	Garis Bujur Longitude (°)	Ketinggian dari Permukaan Laut Altitude (m)
(1)	(2)	(3)	(4)
1 Penrang	4,1187	120,1718	100
2 Tadang Palie	4,0900	120,1769	100
3 Walanga	4,0501	120,2227	35
4 Temmabarang	4,0582	120,2364	36
5 Lawesso	4,0616	120,2429	34
6 Benteng	4,0916	120,2969	12
7 Doping	4,0231	120,2810	6
8 Raddae	4,0682	120,3029	9
9 Padaelo	4,0234	120,2812	35
10 Makmur	4,0179	120,2651	35
<b>Penrang</b>	<b>4,0823</b>	<b>120,2873</b>	<b>25</b>

Lanjutan Tabel / Table Continued : 1.1.2

Kecamatan / Desa <i>Subdistrict / Village</i>	Garis Lintang <i>Latitude (°)</i>	Garis Bujur <i>Longitude (°)</i>	Ketinggian dari Permukaan Laut <i>Altitude (m)</i>
(1)	(2)	(3)	(4)
1 T u a	4,1071	120,1006	39
2 Tellu Limpoe	4,1200	120,1165	31
3 Tosora	4,1200	120,1182	21
4 Tajo	4,1112	120,1535	23
5 Cinnong Tabi	4,0601	120,1503	51
6 Watang Rumpia	4,0423	120,1677	85
7 Tengnga	4,0616	120,1820	39
8 Botto Tanre	4,0609	120,1958	51
9 Rumpia	4,0208	120,1762	63
10 Limpo Majang	4,0298	120,1738	51
11 Paria	4,0203	120,1535	74
12 Uraiyang	4,0231	120,1328	92
13 Macanang	3,9832	120,1276	73
14 Laerung	4,0414	120,1775	51
15 L i u	3,9725	120,1995	31
16 Botto Benteng	4,0306	120,1719	51
17 Botto Penno	4,0108	120,1845	33
18 Lamiku	4,0324	120,2297	54
<b>Majauleng</b>	4,0205	120,1579	78

Lanjutan Tabel / Table Continued : 1.1.2

Kecamatan / Desa <i>Subdistrict / Village</i>	Garis Lintang <i>Latitude (°)</i>	Garis Bujur <i>Longitude (°)</i>	Ketinggian dari Permukaan Laut <i>Altitude (m)</i>
(1)	(2)	(3)	(4)
1 Assorajang	4,1052	120,0241	24
2 Pakkana	4,0936	120,0241	16
3 Wajo riaja	4,1059	120,0579	37
4 Ujung Baru	4,0915	120,0308	28
5 N e p o	4,0927	120,0247	16
6 Pajalele	4,0865	120,0230	17
7 Ujunge	4,0772	120,0244	15
8 Mario	4,0811	120,0599	43
9 Waetowo	4,0726	120,1010	49
10 Wewangrewu	4,0629	120,0742	43
11 Palippu	4,0521	120,5629	105
12 Tancung	4,0611	120,0260	18
13 Baru Tancung	4,0557	120,0278	21
14 Pinceng Pute	4,0469	120,0306	18
15 Mappadaelo	4,0301	120,0364	22
16 L o w a	4,0158	120,0148	16
17 Mannagae	4,0173	120,0412	26
18 Inalipue	4,0174	120,0413	26
19 Tonralipue	4,0134	120,0430	29
<b>Tanasitolo</b>	4,0545	120,0279	19

Lanjutan Tabel / Table Continued : 1.1.2

Kecamatan / Desa Subdistrict / Village	Garis Lintang Latitude (°)	Garis Bujur Longitude (°)	Ketinggian dari Permukaan Laut Altitude (m)
(1)	(2)	(3)	(4)
1 Leppangeng	4,0022	119,9266	4
2 Lautang	4,0119	119,9275	13
3 Limporilau	4,0151	119,9389	17
4 Belawa	4,0040	119,9318	16
5 Macero	3,9985	119,9356	18
6 Malakke	3,9900	119,9723	22
7 Ongkoe	3,9556	119,9413	21
8 Sappa	3,9551	119,9676	10
9 Wele	3,9508	119,9930	3
<b>Belawa</b>	<b>4,0013</b>	<b>119,9341</b>	<b>16</b>

Lanjutan Tabel / Table Continued : 1.1.2

Kecamatan / Desa Subdistrict / Village	Garis Lintang Latitude (°)	Garis Bujur Longitude (°)	Ketinggian dari Permukaan Laut Altitude (m)
(1)	(2)	(3)	(4)
1 Tangkoli	3,9455	120,0475	30
2 Dua Limpoe	3,9694	120,0623	30
3 Anabanua	3,9509	120,0663	46
4 Abbanuangnge	3,9564	120,0694	35
5 Mattirowalie	3,9445	120,0681	41
6 Kalola	3,9022	120,0396	28
7 S o gi	3,8918	120,0803	40
8 Minangatellue	3,8545	120,1056	58
<b>Maniangpajo</b>	3,9438	120,0652	37

Lanjutan Tabel / Table Continued : 1.1.2

Kecamatan / Desa <i>Subdistrict / Village</i>	Garis Lintang <i>Latitude (°)</i>	Garis Bujur <i>Longitude (°)</i>	Ketinggian dari Permukaan Laut <i>Altitude (m)</i>
(1)	(2)	(3)	(4)
1 Lamata	3,9491	120,1310	72
2 Poleonro	3,9610	120,1589	49
3 Mamminasae	3,9530	120,1893	36
4 Abbatireng	3,9455	120,1721	49
5 Polewalie	3,9284	120,1572	54
6 Gilireng	3,9359	120,1774	44
7 Alausalo	3,9314	120,1849	36
8 Arajang	3,8919	120,1703	83
9 Passeloreng	3,8688	120,1682	48
<b>Gilireng</b>	3,9359	120,1744	44

Lanjutan Tabel / Table Continued : 1.1.2

Kecamatan / Desa <i>Subdistrict / Village</i>	Garis Lintang <i>Latitude (°)</i>	Garis Bujur <i>Longitude (°)</i>	Ketinggian dari Permukaan Laut <i>Altitude (m)</i>
(1)	(2)	(3)	(4)
1 Lalliseng	3,8922	120,2779	28
2 Pattirolokka	3,8823	120,3162	28
3 Inrello	3,8506	120,2979	20
4 Ciromanie	3,8066	120,3297	48
5 Ballere	3,8278	120,3240	19
6 Keera	3,8339	120,3409	12
7 Paojepe	3,7778	120,3442	49
8 Labawang	3,7808	120,3431	42
9 Awota	3,7739	120,2866	45
10 A w o	3,7669	120,2640	47
<b>Keera</b>	3,8242	120,3239	23



Lanjutan Tabel / Table Continued : 1.1.2

Kecamatan / Desa <i>Subdistrict / Village</i>	Garis Lintang <i>Latitude (°)</i>	Garis Bujur <i>Longitude (°)</i>	Ketinggian dari Permukaan Laut <i>Altitude (m)</i>
(1)	(2)	(3)	(4)
1 Simpelu	3,7470	120,2934	60
2 Lompoloang	3,7276	120,3326	24
3 Lauwa	3,7624	120,3537	21
4 Alesilurunge	3,7506	120,3640	21
5 Benteng	3,7353	120,3832	14
6 Tobarakka	3,7348	120,3951	12
7 Abbaderangge	3,7111	120,3330	32
8 Tangkoro	3,6909	120,3396	25
9 Tanrongi	3,7005	120,3786	17
10 Bulete	3,7143	120,4096	14
11 Si wa	3,6993	120,4158	7
12 B a t u	3,6970	120,4047	32
13 Tellesang	3,6706	120,3994	28
14 Marannu	3,6637	120,3629	38
<b>Pitumpanua</b>	3,7043	120,4201	8

Sumber: Badan Pusat Statistik Kabupaten Wajo

Source: BPS - Statistics of Wajo Regency

**Tabel 1.1.3** Jarak dari Ibukota Kecamatan ke Ibukota Kabupaten di Kabupaten Wajo (km), 2017  
**Table** *Distance between Subdistrict Capital and Regency Capital in Wajo Regency (km), 2017*

	Kecamatan <i>Subdistrict</i>	Ibukota Kecamatan <i>Capital of Subdistrict</i>	Jarak ke Ibukota Kabupaten (km) <i>Distance to Regency Capital (km)</i>
	(1)	(2)	(3)
1	Sabbangparu	Kota Baru	11
2	Tempe	Sengkang	0
3	Pamma	Maroanging	12
4	Bola	Solo	35
5	Takkalalla	Peneki	51
6	Sajoanging	Jalang	53
7	Penrang	Doping	27
8	Majauleng	Paria	24
9	Tanasitolo	Tancung	9
10	Belawa	Menge	51
11	Maniangpajo	Anabanua	22
12	Gilireng	Gilireng	38
13	Keera	Keera	47
14	Pitumpanua	Siwa	78

Sumber: Badan Pusat Statistik Kabupaten Wajo

Source: BPS - Statistics of Wajo Regency

**Tabel**  
**Table**

1.1.4

**Jarak antar Ibu Kota Kecamatan di Kabupaten Wajo, 2017**  
***Distance between Subdistrict Capitals in Wajo Regency (Kilometers), 2017***

<b>Kota Kecamatan</b>										
<b>Subdistrict City</b>	<b>Kotabaru</b>	<b>Sengkang</b>	<b>Maroangng</b>	<b>Peneki</b>	<b>Jalang</b>	<b>Paria</b>	<b>Tancung</b>	<b>Menge</b>	<b>Anabanua</b>	<b>Siwa</b>
(1)	(2)	(3)	(4)	(5)	(6)	(7)	(8)	(9)	(10)	(11)
<b>Kotabaru</b>	-	11	14	63	65	36	21	63	34	90
<b>Sengkang</b>	11	-	11	51	53	24	9	51	22	78
<b>Maroangng</b>	14	12	-	39	65	36	21	63	34	90
<b>Peneki</b>	63	51	39	-	14	29	50	92	63	76
<b>Jalang</b>	65	53	65	14	-	29	52	104	65	76
<b>Paria</b>	36	24	36	29	29	-	23	65	36	54
<b>Tancung</b>	21	9	21	50	52	23	-	55	13	82
<b>Menge</b>	63	51	63	92	104	65	55	-	29	92
<b>Anabanua</b>	34	22	34	63	65	36	13	29	-	63
<b>Siwa</b>	90	78	90	76	76	54	82	92	63	-

Sumber: Badan Pusat Statistik Kabupaten Wajo

Source: BPS - Statistics of Wajo Regency

**Tabel 1.1.5** Jarak antar Ibu Kota Kabupaten / Kota di Sulawesi Selatan (Km)  
**Table 1.1.5** *Distance between Regency/City Capitals in South Sulawesi (Kilometers)*

Kabupaten/ Kota  Regency/ Municipality	Nama Ibukota  Capitals	Sengkang	Watansoppeng	Pangkajene	Watampone	Pare-pare	Pinrang	Enrekang	Barru	Sinjai	Belopa	Palopo
		(1)	(2)	(3)	(4)	(5)	(6)	(7)	(8)	(9)	(10)	(11)
<b>WAJO</b>	<b>Sengkang</b>	-	40	48	75	85	112	127	138	144	145	175
SOPPENG	Watansoppeng	40	-	88	112	87	114	168	140	181	185	215
SIDRAP	Pangkajene	48	88	-	123	33	30	58	88	192	193	202
BONE	Watampone	75	112	123	-	160	187	310	234	72	220	250
PARE-PARE	Pare-pare	85	87	33	160	-	27	81	53	375	205	235
PINRANG	Pinrang	112	114	30	187	27	-	54	80	256	202	208
ENREKANG	Enrekang	127	168	58	310	81	54	-	134	456	217	154
BARRU	Barru	138	140	88	234	53	80	134	-	322	258	288
SINJAI	Sinjai	144	181	192	72	375	256	456	322	-	240	319
LUWU	Belopa	145	185	193	220	205	202	217	195	240	-	30
PALOPO	Palopo	175	215	202	250	235	208	154	288	319	30	-
PANGKEP	Pangkajene	188	130	136	165	103	130	184	51	271	309	339
TANA TORAJA	Makale	201	241	122	336	155	128	74	208	345	110	80
MAROS	Maros	210	212	158	135	125	152	206	72	250	330	360
LUWU UTARA	Masamba	210	255	267	315	300	273	219	353	384	95	65
BULUKUMBA	Bulukumba	217	254	341	142	308	335	389	255	73	413	443
MAKASSAR	Makassar	242	192	188	174	155	182	236	102	220	360	390
BANTAENG	Bantaeng	247	315	311	170	278	305	359	225	97	480	510
GOWA	Sungguminasa	253	203	199	185	166	193	247	113	209	371	401
JENEPONTO	Bontosunggu	278	283	279	197	246	273	327	193	128	451	481
TAKALAR	Pattalasang	287	237	233	219	200	227	281	147	175	405	435
LUWU TIMUR	Malili	333	373	381	408	328	301	312	446	477	188	158

Lanjutan Tabel / Table Continued : 1.1.5

Kabupaten/ Kota	Nama Ibukota	Pangkep	Makale	Maros	Masamba	Bulukumba	Makassar	Bantaeng	Sungguminasa	Bontosunggu	Pattalasang	Malili
<i>Regency/ Municipality</i>	<i>Capitals</i>											
(1)	(2)	(14)	(15)	(16)	(17)	(18)	(19)	(20)	(21)	(22)	(23)	(24)
<b>WAJO</b>	<b>Sengkang</b>	188	201	210	210	217	242	247	253	278	287	333
SOPPENG	Watansoppeng	130	241	212	255	254	192	315	203	283	237	373
SIDRAP	Pangkajene	136	122	158	267	341	188	311	199	279	233	381
BONE	Watampone	165	336	135	315	142	174	170	185	197	219	408
PARE-PARE	Pare-pare	103	155	125	300	308	155	278	166	246	200	328
PINRANG	Pinrang	130	128	152	273	355	182	305	193	273	227	301
ENREKANG	Enrekang	184	74	206	219	389	236	359	247	327	281	312
BARRU	Barru	51	208	72	353	255	102	225	113	193	147	446
SINJAI	Sinjai	271	345	250	384	73	220	97	209	128	175	477
LUWU	Belopa	246	110	330	95	350	360	417	371	388	342	188
PALOPO	Palopo	339	80	360	65	443	390	510	401	481	435	158
PANGKEP	Pangkajene	-	258	21	404	204	51	174	62	142	96	497
TANA TORAJA	Makale	258	-	280	145	463	310	433	321	401	355	238
MAROS	Maros	21	280	-	425	183	30	153	41	121	75	518
LUWU UTARA	Masamba	404	145	425	-	508	455	575	466	546	500	93
BULUKUMBA	Bulukumba	204	463	183	508	-	153	30	142	61	88	601
MAKASSAR	Makassar	51	310	30	455	153	-	123	11	91	45	548
BANTAENG	Bantaeng	174	433	153	575	30	123	-	112	31	78	668
GOWA	Sungguminasa	62	321	41	466	142	11	112	-	80	34	559
JENEPONTO	Bontosunggu	142	401	121	546	61	91	31	80	-	46	639
TAKALAR	Pattalasang	96	355	75	500	88	45	78	34	46	-	593
LUWU TIMUR	Malili	497	238	518	93	610	548	668	559	639	593	-

Sumber: Badan Pusat Statistik Kabupaten Wajo

Source: BPS - Statistics of Wajo Regency

**Tabel 1.1.6** Luas Tanah Kering menurut Penggunaan di Kabupaten Wajo, 2017 (Ha)  
**Table** *Dry Land Area by Utilization in Wajo Regency, 2017 (Ha)*

	<b>Penggunaan Tanah</b> <i>Land Utization</i>	<b>Luas Tanah</b> <i>Land Area</i>
	(1)	(2)
1	Tegal / Kebun. <i>Dryland/garden</i>	38 769,4
2	Ladang / Huma. <i>Field/for cropt cultivation</i>	11 780,0
3	Perkebunan. <i>Plantation</i>	29 914,1
4	Tanah Tanaman Kayu-Kayuan Hutan <i>Wood Land</i>	7 226,5
5	Pengembalaan / Padang Rumput. <i>Meadows</i>	10 674,0
6	Lahan Sementara Tidak Diusahakan <i>Temporarily fallow land</i>	5 938,5
7	Lainnya (Tambak, Kolam, Empang, hutan <i>Other (Water pond, State Forest)</i>	21 642,5
8	Lahan Bukan Pertanian <i>Not for farming</i>	24 320,0
<b>Jumlah – Total</b>		<b>150 265,0</b>

Sumber: Dinas Pertanian dan Peternakan Kabupaten Wajo  
 Source: *Agriculture Service of Wajo Regency*

**Tabel 1.1.7** Luas Tanah Kering (Bukan Sawah) menurut Kecamatan dan Penggunaannya di Kabupaten Wajo, 2017  
**Table 1.1.7** *Dry Land Area by Subdistrict and Utilization in Wajo Regency, 2017*

Kecamatan <i>Subdistrict</i>	Tegal/Kebun <i>Dryland/ garden</i>	Ladang/Huma <i>Farm</i>
(1)	(2)	(3)
1 Sabbangparu	2 893,4	16,0
2 Tempe	-	857,0
3 Pammana	2 225,0	2 943,0
4 Bola	5 347,0	-
5 Takkalalla	258,0	-
6 Sajoanging	400,0	-
7 Penrang	438,0	264,0
8 Majauleng	2 470,0	2 014,0
9 Tanasitolo	4 055,0	-
10 Belawa	3 150,0	-
11 Maniangpajo	3 687,0	353,0
12 Gilireng	4 463,0	-
13 Keera	9 098,0	5 226,0
14 Pitumpanua	285,0	107,0
<b>Jumlah</b>	<b>38 769,4</b>	<b>11 780,0</b>
<b>Total</b>		

Lanjutan Tabel / Table Continued : 1.1.7

Kecamatan	Perkebunan	Hutan Rakyat	Penggembalaan / Padang Rumput
<i>Subdistrict</i>	<i>Plantation</i>	<i>Wood land</i>	<i>Meadows</i>
(1)	(4)	(5)	(6)
1 Sabbangparu	2 774,1	7,5	5,0
2 Tempe	-	-	23,0
3 Pammana	3 102,0	-	1 017,0
4 Bola	-	494,0	508,0
5 Takkalalla	-	128,0	298,0
6 Sajoanging	1 950,0	810,0	232,0
7 Penrang	1 065,0	145,0	546,0
8 Majauleng	195,0	2 357,0	303,0
9 Tanasitolo	1 325,0	-	55,0
10 Belawa	2 100,0	-	65,0
11 Maniangpajo	1 335,0	2 195,0	493,0
12 Gilireng	-	-	5 616,0
13 Keera	4 887,0	185,0	1 513,0
14 Pitumpanua	11 181,0	905,0	-
<b>Jumlah</b>			
<b>Total</b>	29 914,1	7 226,5	10 674,0



Lanjutan Tabel / Table Continued : 1.1.7

Kecamatan	Sementara Tidak Diusahakan	Lainnya (Tambak, Kolam, dll)	Lahan Bukan Pertanian
<i>Subdistrict</i>	<i>Temporarily Fallow Land</i>	<i>Other Land</i>	<i>Not for Farming</i>
(1)	(7)	(8)	(9)
1 Sabbangparu	329,5	228,5	1 322,0
2 Tempe	-	1 322,0	927,0
3 Pammana	-	-	694,0
4 Bola	-	969,0	2 567,0
5 Takkalalla	915,0	3 221,0	2 324,0
6 Sajoanging	-	4 138,0	741,0
7 Penrang	143,0	3 714,0	1 000,0
8 Majauleng	86,0	777,0	1 141,0
9 Tanasitolo	3 250,0	-	937,0
10 Belawa	182,0	469,0	2 802,0
11 Maniangpajo	-	8,0	3 651,0
12 Gilireng	-	-	1 049,0
13 Keera	418,0	5 013,0	4 646,0
14 Pitumpanua	615,0	1 783,0	519,0
<b>Jumlah</b>			
<b>Total</b>	5 938,5	21 642,5	24 320,0

Sumber: Dinas Pertanian dan Peternakan Kabupaten Wajo

Source: Agriculture Service of Wajo Regency

## 1.2 IKLIM/CLIMATE

**Tabel 1.2.1** Jumlah Curah Hujan dan Hari Hujan Menurut Bulan di Stasiun OngkoE/Menge Kabupaten Wajo, 2016-2017  
**Table** *Amount of Precipitation and Number of Rainy Days by Month in OngkoE/Menge Station Wajo Regency, 2016-2017*

Bulan/Month	Curah Hujan Precipitation (mm)		Hari Hujan Rainy Days	
	2016	2017	2016	2017
(1)	(2)	(3)	(4)	(5)
Januari/January	130	5	4	1
Februari/February	70	165	2	8
Maret/March	235	100	7	6
April/April	410	155	10	6
Mei/May	485	465	9	17
Juni/June	1006	405	14	12
Juli/July	65	245	3	8
Agustus/August	40	100	2	5
September/September	258	90	9	4
Oktober/October	665	95	12	6
November/November	235	120	10	4
Desember/December	50	220	3	7

Keterangan: Kriteria Intensitas Curah Hujan Bulanan : 0-100 = rendah ; 101-300 = menengah ; 301-400 = tinggi ; 401-500 = sangat tinggi

Note: *Criteria of Monthly Rainfall Intensity : 0-100 = low; 101-300 = medium; 301- 400 = high; 401-500 = very high*

Sumber: Dinas Sumber Daya Air Cipta Karya dan Tata Ruang UPTD Pelaksana Teknis Pengelolaan SDA Wil. S. Walanae-Cenranae

Source: *Water Resources Service*

**Tabel 1.2.2** Jumlah Curah Hujan dan Hari Hujan Menurut Bulan di Stasiun Tingara Posi Kabupaten Wajo, 2016-2017  
**Table** *Amount of Precipitation and Number of Rainy Days by Month in Tingara Posi Station Wajo Regency, 2016-2017*

Bulan/Month	Curah Hujan Precipitation (mm)		Hari Hujan Rainy Days	
	2016	2017	2016	2017
(1)	(2)	(3)	(4)	(5)
Januari/January	7	6	2	2
Februari/February	14	8	3	2
Maret/March	8	9	3	2
April/April	51	20	14	5
Mei/May	76	65	15	12
Juni/June	79	89	17	14
Juli/July	52	194	8	12
Agustus/August	36	15	7	2
September/September	25	13	5	2
Oktober/October	47	38	11	8
November/November	7	7	2	1
Desember/December	0	6	0	1

Keterangan: Kriteria Intensitas Curah Hujan Bulanan : 0-100 = rendah ; 101-300 = menengah ; 301-400 = tinggi ; 401-500 = sangat tinggi

Note: *Criteria of Monthly Rainfall Intensity : 0-100 = low; 101-300 = medium; 301- 400 = high; 401-500 = very high*

Sumber: Dinas Sumber Daya Air Cipta Karya dan Tata Ruang UPTD Pelaksana Teknis Pengelolaan SDA Wil. S. Walanae-Cenranae

Source: *Water Resources Service*

**Tabel** 1.2.3 **Jumlah Curah Hujan dan Hari Hujan Menurut Bulan di Stasiun Ujung Kessi Kabupaten Wajo, 2016-2017**  
**Table** *Amount of Precipitation and Number of Rainy Days by Month in Ujung Kessi Station Wajo Regency, 2016-2017*

Bulan/Month	Curah Hujan Precipitation (mm)		Hari Hujan Rainy Days	
	2016	2017	2016	2017
(1)	(2)	(3)	(4)	(5)
Januari/January	147	30	7	2
Februari/February	78	133	6	4
Maret/March	55	4	3	1
April/April	333	50	13	2
Mei/May	137	393	11	13
Juni/June	192	271	7	9
Juli/July	233	140	7	6
Agustus/August	17	10	3	2
September/September	79	57	9	2
Oktober/October	212	173	10	8
November/November	229	30	10	1
Desember/December	10	112	1	6

Keterangan: Kriteria Intensitas Curah Hujan Bulanan : 0-100 = rendah ; 101-300 = menengah ; 301-400 = tinggi ; 401-500 = sangat tinggi

Note: *Criteria of Monthly Rainfall Intensity : 0-100 = low; 101-300 = medium; 301- 400 = high; 401-500 = very high*

Sumber: Dinas Sumber Daya Air Cipta Karya dan Tata Ruang UPTD Pelaksana Teknis Pengelolaan SDA Wil. S. Walanae-Cenranae

Source: *Water Resources Service*

**Tabel 1.2.4** Jumlah Curah Hujan dan Hari Hujan Menurut Bulan di Stasiun Welle Kabupaten Wajo, 2016-2017  
**Table** *Amount of Precipitation and Number of Rainy Days by Month in Welle Station Wajo Regency, 2016-2017*

Bulan/Month	Curah Hujan Precipitation (mm)		Hari Hujan Rainy Days	
	2016	2017	2016	2017
(1)	(2)	(3)	(4)	(5)
Januari/January	175	15	7	1
Februari/February	402	112	8	6
Maret/March	70	147	4	4
April/April	682	299	17	11
Mei/May	372	1052	12	22
Juni/June	348	600	16	17
Juli/July	220	221	5	11
Agustus/August	70	102	2	5
September/September	263	75	8	2
Oktober/October	612	167	15	7
November/November	393	121	7	4
Desember/December	36	255	2	7

Keterangan: Kriteria Intensitas Curah Hujan Bulanan : 0-100 = rendah ; 101-300 = menengah ; 301-400 = tinggi ; 401-500 = sangat tinggi

Note: *Criteria of Monthly Rainfall Intensity : 0-100 = low; 101-300 = medium; 301- 400 = high; 401-500 = very high*

Sumber: Dinas Sumber Daya Air Cipta Karya dan Tata Ruang UPTD Pelaksana Teknis Pengelolaan SDA Wil. S. Walanae-Cenranae

Source: *Water Resources Service*

GEOGRAPHY CONDITION

**Tabel 1.2.5** Jumlah Curah Hujan dan Hari Hujan Menurut Bulan di Stasiun Menge Kabupaten Wajo, 2016-2017  
**Table** Amount of Precipitation and Number of Rainy Days by Month in Menge Station Wajo Regency, 2016-2017

Bulan/Month	Curah Hujan Precipitation (mm)		Hari Hujan Rainy Days	
	2016	2017	2016	2017
(1)	(2)	(3)	(4)	(5)
Januari/January	80	20	5	2
Februari/February	190	0	7	0
Maret/March	440	30	16	2
April/April	170	40	8	4
Mei/May	120	130	9	9
Juni/June	290	80	11	6
Juli/July	80	10	4	1
Agustus/August	20	0	1	0
September/September	170	40	9	3
Oktober/October	180	65	8	3
November/November	130	90	5	10
Desember/December	70	100	3	11

Keterangan: Kriteria Intensitas Curah Hujan Bulanan : 0-100 = rendah ; 101-300 = menengah ; 301-400 = tinggi ; 401-500 = sangat tinggi

Note: Criteria of Monthly Rainfall Intensity : 0-100 = low; 101-300 = medium; 301- 400 = high; 401-500 = very high

Sumber: Dinas Sumber Daya Air Cipta Karya dan Tata Ruang UPTD Pelaksana Teknis Pengelolaan SDA Wil. S. Walanae-Cenranae

Source: Water Resources Service

**Tabel 1.2.6** Jumlah Curah Hujan dan Hari Hujan Menurut Bulan di Stasiun Canru Kabupaten Wajo, 2016-2017  
**Table** Amount of Precipitation and Number of Rainy Days by Month in Canru Station Wajo Regency, 2016-2017

Bulan/Month	Curah Hujan Precipitation (mm)		Hari Hujan Rainy Days	
	2016	2017	2016	2017
(1)	(2)	(3)	(4)	(5)
Januari/January	103	72	8	7
Februari/February	123	0	9	0
Maret/March	150	159	12	11
April/April	155	77	8	5
Mei/May	230	238	14	13
Juni/June	149	331	8	14
Juli/July	25	0	2	0
Agustus/August	0	49	0	4
September/September	95	0	7	0
Oktober/October	27	123	2	6
November/November	87	38	6	2
Desember/December	23	170	2	7

Keterangan: Kriteria Intensitas Curah Hujan Bulanan : 0-100 = rendah ; 101-300 = menengah ; 301-400 = tinggi ; 401-500 = sangat tinggi

Note: Criteria of Monthly Rainfall Intensity : 0-100 = low; 101-300 = medium; 301- 400 = high; 401-500 = very high

Sumber: Dinas Sumber Daya Air Cipta Karya dan Tata Ruang UPTD Pelaksana Teknis Pengelolaan SDA Wil. S. Walanae-Cenranae

Source: Water Resources Service

**Tabel** 1.2.7 **Jumlah Curah Hujan dan Hari Hujan Menurut Bulan di Stasiun Watang Kalola Kabupaten Wajo, 2016-2017**  
**Table** *Amount of Precipitation and Number of Rainy Days by Month in Watang Kalola Station Wajo Regency, 2016-2017*

Bulan/Month	Curah Hujan Precipitation (mm)		Hari Hujan Rainy Days	
	2016	2017	2016	2017
(1)	(2)	(3)	(4)	(5)
Januari/January	115	0	2	0
Februari/February	440	215	6	6
Maret/March	90	35	1	2
April/April	845	102	16	5
Mei/May	573	1125	10	18
Juni/June	593	710	14	12
Juli/July	315	375	5	9
Agustus/August	95	445	2	11
September/September	332	210	2	3
Oktober/October	310	345	8	6
November/November	265	125	8	5
Desember/December	0	70	0	4

Keterangan: Kriteria Intensitas Curah Hujan Bulanan : 0-100 = rendah ; 101-300 = menengah ; 301-400 = tinggi ; 401-500 = sangat tinggi

Note: *Criteria of Monthly Rainfall Intensity : 0-100 = low; 101-300 = medium; 301- 400 = high; 401-500 = very high*

Sumber: Dinas Sumber Daya Air Cipta Karya dan Tata Ruang UPTD Pelaksana Teknis Pengelolaan SDA Wil. S. Walanae-Cenranae

Source: *Water Resources Service*



**Tabel 1.2.8** Jumlah Curah Hujan dan Hari Hujan Menurut Bulan di Stasiun Lurae Kabupaten Wajo, 2016-2017  
**Table** *Amount of Precipitation and Number of Rainy Days by Month in Lurae Station Wajo Regency, 2016-2017*

Bulan/Month	Curah Hujan Precipitation (mm)		Hari Hujan Rainy Days	
	2016	2017	2016	2017
(1)	(2)	(3)	(4)	(5)
Januari/January	15	6	10	2
Februari/February	37	7	12	5
Maret/March	34	38	16	15
April/April	31	26	17	13
Mei/May	29	47	14	23
Juni/June	38	36	16	23
Juli/July	36	43	17	20
Agustus/August	24	37	12	20
September/September	16	33	9	15
Oktober/October	39	32	21	17
November/November	40	20	19	14
Desember/December	8	14	6	8

Keterangan: Kriteria Intensitas Curah Hujan Bulanan : 0-100 = rendah ; 101-300 = menengah ; 301-400 = tinggi ; 401-500 = sangat tinggi

Note: *Criteria of Monthly Rainfall Intensity : 0-100 = low; 101-300 = medium; 301- 400 = high; 401-500 = very high*

Sumber: Dinas Sumber Daya Air Cipta Karya dan Tata Ruang UPTD Pelaksana Teknis Pengelolaan SDA Wil. S. Walanae-Cenranae

Source: *Water Resources Service*

### 1.3 SUNGAI DAN DANAU/RIVER AND LAKE

**Tabel 1.3.1** Nama – Nama Sungai di Kabupaten Wajo  
*Table Name of Rivers in Wajo Regency*

	<b>Nama Sungai</b> <i>Name of Rivers</i>	<b>Panjang</b> <i>Lenght</i> (km)	<b>Lebar</b> <i>Wide</i> (m)	<b>Kedalaman</b> <i>Depth</i> (m)
	(1)	(2)	(3)	(4)
1	Siwa	20,50	70,00	0,85
2	Awo	43,50	85,00	0,65
3	Keera	27,00	65,00	0,60
4	Gilireng	61,50	40,00	0,35
5	Bila / Belawa	15,00	40,00	0,40
6	Cenranae	47,00	115,00	0,70
7	Walanae	28,50	95,00	0,55

Sumber: Dinas pengelolaan SD Air, Energi, SD Mineral Kabupaten Wajo  
*Source: Water, Energy, and mineral Resources Management Service of Wajo Regency*

**Tabel 1.3.2** Luas dan Kedalaman Danau Tempe di Kabupaten Wajo, 2017  
*Table Width and Depth of Tempe Lake in Wajo Regency, 2017*

	<b>Nama Danau</b> <i>Name of Lake</i>	<b>Kedalaman</b> <i>Depth</i> (m)	<b>Luas</b> <i>Width</i> (km <sup>2</sup> )
	(1)	(2)	(3)
		0 - 1	35,90
		0 - 2	35,42
	DANAU TEMPE	2 - 2,5	20,90
		> 2,5	1,20

Sumber: Dinas pengelolaan SD Air, Energi, SD Mineral Kabupaten Wajo  
*Source: Water, Energy, and mineral Resources Management Service of Wajo Regency*

**Tabel 1.3.3** **Sungai yang Dialiri di Kabupaten Wajo, 2017**  
**Table 1.3.3** **Rivers Emitted a Stream in Wajo Regency, 2017**

	<b>Nama</b>	<b>Panjang</b>	<b>Kecamatan</b>	<b>Muara</b>
	<b>Name</b>	<b>Long (Km)</b>	<b>Subdistrict</b>	<b>Estuary</b>
	(1)	(2)	(3)	(4)
1	Sungai Walenna'e	28,50	Sabbangparu	Teluk Bone (Total Panjang Sungai 100 Km)
2	Sungai Cenrana'e Menraleng - wajo	47,00	Tempe, Majauleng, Pammana, Bola	Teluk Bone (Total Panjang Sungai 69 Km)
3	Sungai Cenrana'e/ Labulang	13,00	Sajoanging	Teluk Bone
4	Sungai Bulete/ Awo	52,00	Pitumpanua	Teluk Bone
5	Sungai Gilireng/ Akkotengeng	77,00	Sajoanging, Majauleng, Takkalalla	Teluk Bone
6	Sungai Peneki	21,00	Takkalala, Penrang	Teluk Bone
7	Sungai Campi	5,00	Takkalala, Penrang	Teluk Bone
8	Sungai Doping	10,00	Penrang	Teluk Bone
9	Sungai Laliseng	16,00	Keera	Teluk Bone
10	Sungai Keera	27,00	Keera	Teluk Bone
11	Sungai Kulampu	18,00	Keera	Teluk Bone
12	Sungai Siwa	20,50	Pitumpanua	Teluk Bone
13	Sungai Buila/ Kalola	17,00	Belawa, Tanasitolo	Teluk Bone
14	Sungai Laponggo	2,00	Gilireng	Teluk Bone
15	Sungai Batumanuk	6,00	Bola	Teluk Bone
16	Sungai Bila	17,00	Belawa, Tanasitolo	Danau Tempe (Total Panjang Sungai 100 Km)
17	Sungai Belawa	11,00	Belawa	Danau Sidenreng

Lanjutan Tabel / Table Continued 1.3.3

	<b>Nama</b>	<b>Panjang</b>	<b>Kecamatan</b>	<b>Muara</b>
	<b>Name</b>	<b>Long (Km)</b>	<b>Subdistrict</b>	<b>Estuary</b>
	(1)	(2)	(3)	(4)
18	Sungai Belle	13,00	Belawa	Danau Sidenreng
19	Sungai Bonge	5,00	Sajoanging	Teluk Bone
20	Sungai Lapongo	6,00	Sajoanging	Teluk Bone
21	Sungai Cilelang	9,50	Sabbangparu	Danau Tempe
22	Sungai Lapotta	-	Majauleng	-
23	Sungai Labette	-	Penrang	-
24	Sungai Cellue	-	Bola, Pammana, Takkalala, Majauleng	-
25	Sungai Polla	-	Sajoanging	-
26	Sungai Salo Bakka	-	Sajoanging	-
27	Sungai Ambo Dongi	-	Pammana	-
28	Sungai Worongnge	-	Sabbangparu	-
29	Sungai Kading	-	Penrang	-
30	Sungai Lompo Lagau	-	Penrang	-
31	Sungai Lompo Lajonga	-	Sabbangparu	-
32	Sungai Mualla	-	Penrang	-
33	Sungai Jangkali	-	Bola	-

Sumber: Dinas pengelolaan SD Air, Energi, SD Mineral Kabupaten Wajo

Source: *Water, Energy, and mineral Resources Management Service of Wajo Regency*

**Tabel 1.3.4 Keragaman Pemanfaatan Sumber Daya Air di Kabupaten Wajo, 2017**  
**Table Exploiting Of Resource Irrigate in Wajo Regency, 2017**

Jenis Pemanfaatan	Sumber Daya Air	Kecamatan/Desa	Keterangan
<i>Exploiting Type</i>	<i>Resource Irrigate</i>	<i>Subdistrict/ Village</i>	
(1)	(2)	(3)	(4)
<b>I. Irigasi</b>			
1.1	Sungai Bila/ Waduk Kalola	Belawa/Tanasitolu	
1.2	Sungai Awo/ Sungai Bulete	Pitumpanua	
1.3	Sungai Patila	Pammana/ Patila	
1.4	Sungai Salodua	Maniangpajo	
1.5	Sungai Cenrana'e	Pammana/ Bola	
1.6	Sungai Cilellang	Sabbangparu	
<b>II. Air Baku Untuk Air Bersih</b>			
2.1	Embung/ Teppo Panasa'e	Air Minum	Majauleng/ Paria
2.2	Embung Manri	Air Minum	Majauleng/ Wt. Rumpia
2.3	Sungai Walenna'e		Sabbangparu
2.4	Sungai Cenrana'e		Tempe, Majauleng, Pammana, Bola
<b>III. Perikanan dan Pariwisata</b>			
3.1		Tempe, Tanasitolu, Belawa, Sabbangparu	Wisata Penjelajahan Perairan Danau Penangkapan Ikan
	Danau Tempe		Wisata Ekologi
3.2	Waduk Kalola	Maniangpajo	
<b>IV. Industri</b>			
4.1	Waduk Kalola	T. Listrik	Waduk Kalola
4.2	Sungai Cenrana'e	Pammana	PT. Energi Sengkang

Sumber: Dinas pengelolaan SD Air, Energi, SD Mineral Kabupaten Wajo  
*Water, Energy, and mineral Rosources Management Service of Wajo Regency*



## Jumlah Pegawai Negeri Sipil

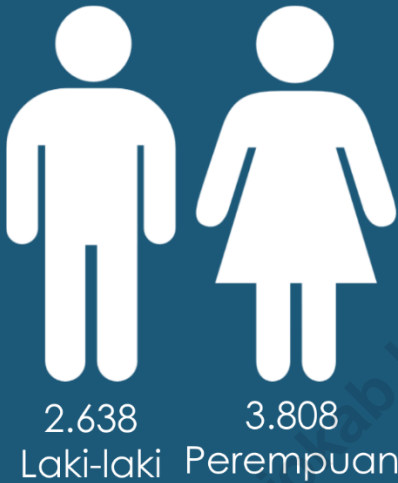

Berdasarkan Tingkat Pendidikan yang Ditamatkan

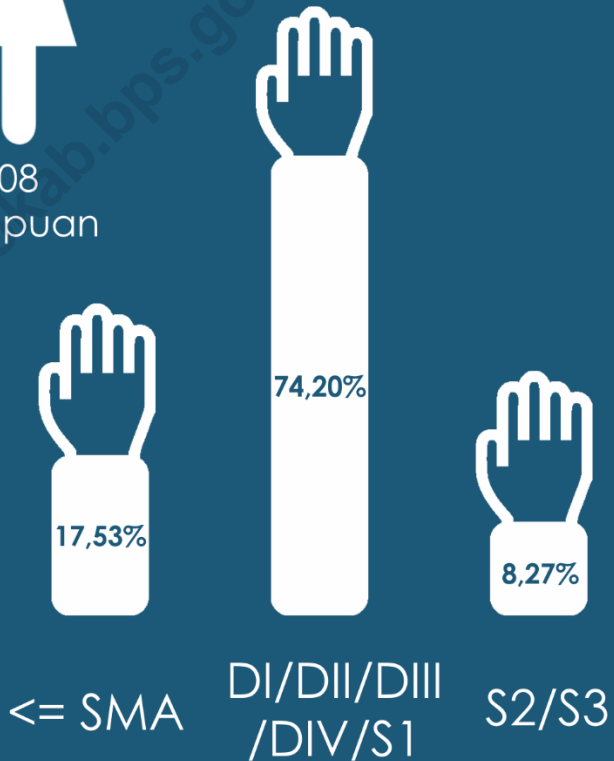

**Number of Civil Servants in Wajo Regency is 6.446 people, with 2.638 men and 3.808 women.**





**PENJELASAN TEKNIS****TECHNICAL NOTES**

- |   |   |
|---|---|
| <p>1. Anggota Dewan Perwakilan Rakyat Daerah (DPRD) dipilih melalui pemilihan umum (pemilu) dan dilantik dalam masa jabatan lima tahun.</p>   | <p>1. <i>Regional House of Representatives (DPRD) members are elected through a general election and appointed for a five-years membership.</i></p>   |
| <p>2. Susunan pemerintahan Republik Indonesia periode 2015–2019 terdiri dari presiden, wakil presiden, lembaga tinggi negara, kementerian, setingkat menteri, dan Lembaga Pemerintahan Non Kementerian (LPNK).</p>  | <p>2. <i>The government structure of the Republic of Indonesia period 2010–2015 consists of president, vice president, state supreme agencies, ministries, ministerial level institutions, and non-ministerial institutions.</i></p>            |
| <p>3. Lembaga tinggi negara terdiri dari Majelis Permusyawaratan Rakyat (MPR), Dewan Perwakilan Rakyat (DPR), Badan Pemeriksa Keuangan (BPK), dan Mahkamah Agung (MA), Dewan Perwakilan Daerah (DPD), Mahkamah Konstitusi (MK), dan Komisi Yudisial (KY).</p> | <p>3. <i>State supreme agencies consist of The People’s Consultative Assembly, The House of Representative, The Audit Board of the Republic of Indonesia, Supreme Court, Local Councils, Constitutional Court, and Judicial Commission.</i></p> |
| <p>4. Kementerian terdiri dari kementerian koordinator dan kementerian.</p>   | <p>4. <i>Ministries consist of coordinating ministry and departmental ministry.</i></p>   |
| <p>5. Kementerian koordinator terdiri dari bidang politik, hukum, dan keamanan (Polhukam), bidang perekonomian, bidang pembangunan manusia dan kebudayaan, dan bidang kemaritiman.</p>  | <p>5. <i>Coordinating ministries consist of Coordinating Ministry for Political, Legal, and Security Affairs, Coordinating Ministry for the Economy, Coordinating Ministry for Maritime Affairs, and Coordinating</i></p>                       |

## GOVERNMENT

6. Kementerian terdiri dari Kementerian Sekretaris Negara, Kementerian Dalam Negeri, Kementerian Luar Negeri, Kementerian Perencanaan Pembangunan Nasional/Bappenas, Kementerian Pertahanan, Kementerian Hukum dan Hak Asasi Manusia, Kementerian Keuangan, Kementerian Energi dan Sumber Daya Mineral, Kementerian Perindustrian, Kementerian Perdagangan, Kementerian Pertanian, Kementerian Perhubungan, Kementerian Kelautan dan Perikanan, Kementerian Ketenagakerjaan, Kementerian Badan Usaha Milik Negara, Kementerian Koperasi dan UKM, Kementerian Pekerjaan Umum dan Perumahan Rakyat, Kementerian Lingkungan Hidup dan Kehutanan, Kementerian Agraria dan Tata Ruang/Badan Pertanahan Nasional, Kementerian Kesehatan, Kementerian Kebudayaan dan Pendidikan Dasar Menengah, Kementerian Sosial, Kementerian Agama, Kementerian Pariwisata, Kementerian Komunikasi dan Informatika, Kementerian Pendayagunaan Aparatur Negara dan Reformasi Birokrasi, Kementerian Pemuda dan Olahraga, Kementerian Desa, Pembangunan Daerah Tertinggal dan Transmigrasi, *Ministry for Human Development and Culture*
6. *Departmental Ministries consist of State Secretary; Ministry of Home Affairs; Ministry of Foreign Affairs; Ministry of National Development Planning/Chairperson of National Development Planning Agency; Ministry of Defense; Ministry of Justice and Human Rights; Ministry of Finance; Ministry of Energy and Mineral Resources; Ministry of Industry; Ministry of Trade; Ministry of Agriculture; Ministry of Transportation; Ministry of Maritime Affairs and Fisheries; Ministry of Manpower; Ministry of State Owned Enterprises; Ministry of Cooperatives and Small and Medium Enterprises; Ministry of Public Works and Public Housing; Ministry of Environment and Forestry; Ministry of Agrarian Affairs and Spatial Planning/National Land Agency; Ministry of Health; Ministry of Culture and Elementary & Secondary Education; Ministry of Social Services; Ministry of Religious Affairs; Ministry of Tourism; Ministry of Communication and Informatics; Ministry of Empowerment of State Apparatus and Bureaucracy Reform; Ministry of Youth and Sports Affairs; Ministry of Village Development, Disadvantaged Regions and*

Kementerian Riset Teknologi dan Pendidikan Tinggi, dan Kementerian Pemberdayaan Perempuan dan Perlindungan Anak.

*Transmigration; Ministry of Research, Technology, and Higher Education; and Ministry of Women Empowerment and Child Protection*

7. Setingkat Menteri terdiri dari Kejaksaan Agung, Tentara Nasional Indonesia, dan Kepolisian Negara Republik Indonesia

7. *Ministerial Level Officials consist of, Attorney General, Indonesian National Defense Force, and Indonesian National Police.*

8. Lembaga Pemerintah Non Kementerian terdiri dari Arsip Nasional Republik Indonesia, Badan Intelijen Negara, Badan Kepegawaian Negara, Badan Kependudukan dan Keluarga Berencana Nasional, Badan Koordinasi Penanaman Modal, Badan Informasi Geospasial, Badan Meteorologi, Klimatologi, dan Geofisika, Badan Narkotika Nasional, Badan Nasional Penanggulangan Bencana, Badan Nasional Penanggulangan Terorisme, Badan Nasional Penempatan dan Perlindungan Tenaga Kerja Indonesia, Badan Pengawasan Obat dan Makanan, Badan Pengawasan Tenaga Nuklir, Badan Pengawasan Keuangan dan Pembangunan, Badan Pengkajian dan Penerapan Teknologi, Badan Pusat Statistik, Badan SAR Nasional, Badan Standardisasi Nasional, Badan Tenaga Nuklir Nasional, Lembaga Administrasi Negara, Lembaga Ilmu Pengetahuan Indonesia, Lembaga

8. *Non Ministerial Institutions consist of National Archive of the Republic of Indonesia, State Intelligence Board, National Civil Service Agency, National Population and Family Planning Board, Investment Coordinating Board, Geospatial Information Agency, Meteorology, Climatology, and Geophysics Agency, National Narcotics Agency, National Agency for Disaster Management, National Counter Terrorism Agency, The National Authority for The Placement and Protection of Indonesian Overseas Workers, National Agency of Drugs and Foods Control, Nuclear Energy Controlling Board, Audit and Development Supervising Agency, Agency for the Assesment and Application Technology, BPS-Statistics Indonesia, National Search and Rescue Agency, National Standardization Board, National Nuclear Energy Board, National*

## GOVERNMENT

Ketahanan Nasional, Lembaga Kebijakan Pengadaan Barang/Jasa Pemerintah, Lembaga Penerbangan dan Antariksa Nasional, Lembaga Sandi Negara, dan Perpustakaan Nasional Republik Indonesia.

*Institute of Administration, National Institute of Science, National Resilience Institute, Government Procurement Policy Board, National Institute of Space and Aeronautics, National Crypto Agency, and National Library of Republic of Indonesia.*

<https://wajokab.bps.go.id>

**ULASAN****DESCRIPTION**

Kabupaten Wajo terdiri dari 14 kecamatan dengan 190 desa/ kelurahan. Pusat pemerintahan berada di kecamatan Tempe dengan ibukota Sengkang.

Jumlah wakil rakyat yang duduk pada lembaga legislatif, yaitu Dewan Perwakilan Rakyat Daerah (DPRD) sebanyak 40 orang, dengan 33 orang laki-laki dan 7 orang perempuan. Sebagian besar wakil rakyat pada lembaga ini memiliki pendidikan tertinggi S1.

Secara organisasi, lembaga wakil rakyat tahun ini terdiri dari enam fraksi, yaitu Fraksi GOLKAR, PPP, Demokrat, PDI-P, PAN, dan Gerakan Wajo Sejahtera. Dalam menjalankan fungsinya, DPRD Kabupaten Wajo terbagi ke dalam 4 komisi dan satu pimpinan yang masing-masing beranggotakan 9 orang untuk komisi I,II, dan IV, dan 10 orang untuk komisi III, serta 3 orang pimpinan. Sepanjang tahun 2017, DPRD Kabupaten Wajo telah menghasilkan 32 produk hukum/perda.

Jumlah Pegawai Negeri Sipil di Kabupaten Wajo sebanyak 6446 orang, dengan 2638 laki-laki dan 3808 perempuan. Sebagian besar PNS berada pada golongan

*Wajo is divided to 14 subdistricts with 190 villages/wards. The government center is located in the Tempe subdistrict with it's capital in Sengkang.*

*Wajo House of Representatives (parliament) has 40 members, comprising 33 men and 7 women. Most of the members in these institutions have a bachelor degree background.*

*In organizational structure, Wajo House of Representatives (parliament) this year consists of six fractions, named GOLKAR, PPP, Demokrat, PDI-P, PAN and Wajo Prosperous Movement.*

*To perform it duties, Wajo House of Representatives (parliament) formed four commisions and a Coordinator/Chief of Wajo House of Representatives (parliament). Commission I consists of 9 members, Commission II consists of 9 members, Commission III consists of 10 members, Commission IV consists of 9 members, and 3 members for Coordinator/Chief Wajo House of Representatives (parliament). ) Throughout the year*

## GOVERNMENT

III sebanyak 1153 orang.

*2017 Wajo House of Representatives (parliamaent) has produced 32 kinds of law products/ regional regulations.*

*Number of Civil Servants in Wajo is 6446 people, with 2638 men and 3808 women. Most of the civil servants is in Third Grade, 1153 members.*

<https://wajokab.bps.go.id>

## 2.1 WILAYAH ADMINISTRATIF/*ADMINISTRATIVE AREA*

**Tabel** 2.1.1 **Jumlah Desa/Kelurahan Menurut Kecamatan di Kabupaten Wajo, 2017**  
**Table** 2.1.1 **Number of Subdistricts and Villages by Regency/City in Wajo Regency, 2017**

Kecamatan <i>Subdistrict</i>	Ibukota <i>Capitals</i>	Desa <i>Village</i>	Kelurahan <i>Branch</i>	Jumlah <i>Total</i>
(1)	(2)	(3)	(4)	(5)
1 Sabbangparu	Kotabaru	12	3	15
2 Tempe	Sengkang	0	16	16
3 Pammana	Maroanging	14	2	16
4 Bola	Solo	10	1	11
5 Takkalalla	Peneki	11	2	13
6 Sajoanging	Jalang	6	3	9
7 Penrang	Doping	9	1	10
8 Majauleng	Paria	14	4	18
9 Tanasitolo	Tancung	15	4	19
10 Belawa	Menge	6	3	9
11 Maniangpajo	Anabanua	5	3	8
12 Gilireng	Gilireng	8	1	9
13 Keera	Keera	9	1	10
14 Pitumpanua	Siwa	23	4	27
<b>Kabupaten Wajo</b>	<b>Sengkang</b>	<b>142</b>	<b>48</b>	<b>190</b>
<b>Wajo Regency</b>				

Sumber: Badan Pemberdayaan Masyarakat dan Pemerintah Desa Kabupaten Wajo

Source: *Village Development Service of Wajo Regency*

**Tabel** 2.1.2 **Jumlah Desa/Kelurahan Menurut Kecamatan dan Status (Perkotaan/Perdesaan) di Kabupaten Wajo, 2017**  
**Table** 2.1.2 **Number of Villages by Subdistrict and Status (Urban/Rural) in Wajo Regency, 2017**

Kecamatan <i>Subdistrict</i>	Perdesaan/ <i>Rural</i>	Perkotaan/ <i>Urban</i>
(1)	(2)	(3)
1 Sabbangparu	12	3
2 Tempe	0	16
3 Pammana	14	2
4 Bola	10	1
5 Takkalalla	11	2
6 Sajoanging	6	3
7 Penrang	9	1
8 Majauleng	14	4
9 Tanasitolo	15	4
10 Belawa	6	3
11 Maniangpajo	5	3
12 Gilireng	8	1
13 Keera	9	1
14 Pitumpanua	23	4
<b>Wajo</b>	<b>142</b>	<b>48</b>

Sumber: Badan Pemberdayaan Masyarakat dan Pemerintah Desa Kabupaten Wajo

Source: Village Development Service of Wajo Regency



**Tabel 2.1.3** Kegiatan Seksi Pengukuran dan Pendaftaran Tanah Kantor Pertanahan Kabupaten Wajo, 2017  
**Table 2.1.3** Activity of Section of Measuring and Land Listing Ground Office of Wajo Regency, 2017

Bulan Month	Pencatatan / Registration				SU/ GU	SKPT
	Balik Nama Transfer of Title	Hak Tanggungan Mortgage right	Roya / Penghapusan Abolition	Jumlah Total		
(1)	(2)	(3)	(4)	(5)	(6)	(7)
1 JANUARI / January	68	67	59	194	116	2
2 FEBRUARI / February	161	79	67	307	181	10
3 MARET / March	125	122	80	327	102	7
4 APRIL / April	61	102	65	228	111	1
5 MEI / May	83	152	69	304	338	1
6 JUNI / June	58	97	47	202	463	2
7 JULI / July	53	100	64	217	238	8
8 AGUSTUS / August	185	119	81	385	247	15
9 SEPTEMBER / September	57	70	60	187	434	-
10 OKTOBER / October	163	115	106	384	2087	10
11 NOVEMBER / November	90	103	56	249	415	2
12 DESEMBER / December	124	130	73	327	41	-
<b>Jumlah/ Total</b>	<b>1 228</b>	<b>1 256</b>	<b>827</b>	<b>3 311</b>	<b>4 773</b>	<b>58</b>

Sumber: Badan Pertanahan Nasional Kabupaten Wajo

Source: National Land Agency of Wajo Regency

Rekapitulasi Izin Mendirikan Bangunan (IMB) Menara (BTS) Menurut Operator GSM yang Dikeluarkan di Kabupaten Wajo, 2017

**Tabel 2.1.4**  
**Table**

*Summary of Building Permit IMB of Tower (BTS) by kind of GSM Operator in Wajo Regency, 2017*

Kecamatan <i>Subdistrict</i>	PRO-XL	TELKOMSEL	INDOSAT	FREN	MENARA BERSAMA
(1)	(2)	(3)	(4)	(5)	(6)
1 Sabbangparu	-	-	-	-	-
2 Tempe	-	-	-	-	1
3 Pammana	-	-	-	-	-
4 Bola	-	-	-	-	-
5 Takkalalla	-	-	-	-	-
6 Sajoanging	-	-	-	-	-
7 Penrang	-	-	-	-	-
8 Majauleng	-	-	-	-	-
9 Tanasitolo	-	-	-	-	1
10 Belawa	-	-	-	-	-
11 Maniangpajo	-	-	-	-	-
12 Gilireng	-	-	-	-	-
13 Keera	-	-	-	-	-
14 Pitumpanua	-	-	-	-	-
<b>Jumlah/Total</b>	<b>0</b>	<b>0</b>	<b>0</b>	<b>0</b>	<b>2</b>

Sumber: Dinas Tata Ruang dan Pemukiman Kabupaten Wajo

Source: *Duty Spatial and Settlement of Wajo Regency*

**Tabel**  
**Table** 2.1.5

**Rekapitulasi Izin Mendirikan Bangunan (IMB) Menurut Jenisnya yang Dikeluarkan di Kabupaten Wajo, 2017**  
**Summary of Building Permit (IMB) by Kind in Wajo Regency, 2017**

Kecamatan <i>Subdistrict</i>	Rumah Tinggal Kayu / <i>Wooden House</i>		
	KLS I	KLS II	KLS III
(1)	(2)	(3)	(4)
1 Sabbangparu	-	1	-
2 Tempe	-	10	-
3 Pammana	-	1	-
4 Bola	-	-	-
5 Takkalalla	-	-	-
6 Sajoanging	-	-	-
7 Penrang	-	-	-
8 Majauleng	-	-	-
9 Tanasitolo	-	8	-
10 Belawa	-	74	-
11 Maniangpajo	-	8	-
12 Gilireng	-	5	-
13 Keera	-	-	-
14 Pitumpanua	-	-	-
<b>Jumlah/Total</b>	<b>0</b>	<b>107</b>	<b>0</b>

Lanjutan Tabel / Table Continued 2.1.5

Kecamatan <i>Subdistrict</i>	Ruko	Bangu nan Sosial	Tempat Usaha	RT Permanen	RT Semi Permanen	Jumlah <i>Total</i>
(1)	(5)	(6)	(7)	(8)	(9)	(10)
1 Sabbangparu	5	-	4	39	-	49
2 Tempe	75	-	9	459	2	555
3 Pammana	17	-	-	135	-	153
4 Bola	-	-	-	4	-	4
5 Takkalalla	1	-	-	10	-	11
6 Sajoanging	1	-	7	3	-	11
7 Penrang	1	-	-	-	-	1
8 Majauleng	2	-	2	3	-	7
9 Tanasitolo	12	-	9	95	-	124
10 Belawa	-	-	4	20	4	102
11 Maniangpajo	5	-	1	9	-	23
12 Gilireng	-	-	-	-	-	5
13 Keera	-	-	-	3	-	3
14 Pitumpanua	13	-	1	60	-	74
<b>Jumlah/Total</b>	<b>132</b>	<b>0</b>	<b>37</b>	<b>840</b>	<b>6</b>	<b>1 122</b>

Sumber: Dinas Tata Ruang dan Pemukiman Kabupaten Wajo

Source: *Duty Spatial and Settlement of Wajo Regency*

## 2.2 DEWAN PERWAKILAN RAKYAT DAERAH/*REGIONAL PARLIAMENT*

**Tabel 2.2.1** Jumlah Anggota Dewan Perwakilan Rakyat Daerah Menurut Partai Politik dan Jenis Kelamin di Kabupaten Wajo, 2017  
*Number of Members of The Regional Parliament by Political Parties and Sex in Wajo Regency, 2017*

Partai Politik / Fraksi <i>Political Parties/ Fraction</i>	Jenis Kelamin/ <i>Sex</i>		
	Laki-Laki <i>Male</i>	Perempuan <i>Female</i>	Jumlah <i>Total</i>
(1)	(2)	(3)	(4)
<b>FRAKSI GOLKAR</b>			
1 Partai Golongan Karya (GOLKAR)	4	3	7
<b>FRAKSI PPP</b>			
2 Partai Persatuan Pembangunan (PPP)	4	3	7
<b>FRAKSI DEMOKRAT</b>			
3 Partai Demokrat	5	0	5
<b>FRAKSI PDI-P</b>			
4 Partai Demokrasi Indonesia Perjuangan (PDI-P)	3	1	4
<b>FRAKSI PAN</b>			
5 Partai Amanat Nasional (PAN)	4	0	4
<b>FRAKSI GERAKAN WAJO SEJAHTERA</b>			
6 Partai Gerakan Indonesia Raya (GERINDRA)	3	0	3
7 Partai Kebangkitan Bangsa (PKB)	3	0	3
8 Partai Nasional Demokrat (NASDEM)	2	0	2
9 Partai Hati Nurani Rakyat (HANURA)	2	0	2
10 Partai Keadilan Sejahtera (PKS)	2	0	2
11 Partai Bulan Bintang (PBB)	1	0	1
<b>Wajo</b>	<b>33</b>	<b>7</b>	<b>40</b>

Sumber: Dewan Perwakilan Rakyat Daerah Kab. Wajo

Source: *Regional Parliament of Wajo Regency*

**Tabel** **2.2.2** **Komposisi Keanggotaan DPRD Kabupaten Wajo, 2017**  
**Table** **2.2.2** **Composition of Regional Parliament Membered of Wajo Regency, 2017**

<b>Nama Panitia</b>	<b>Ketua</b>	<b>Wakil</b>	<b>Sekretaris</b>	<b>Anggota</b>	<b>Jumlah</b>
<b>Committee</b>	<b>Chairman</b>	<b>Deputy</b>	<b>Secretary</b>	<b>Members</b>	<b>Total</b>
(1)	(2)	(3)	(4)	(5)	(6)
1 PIMPINAN	1	2	-	-	3
2 KOMISI I	1	1	1	6	9
3 KOMISI II	1	1	1	6	9
4 KOMISI III	1	1	1	7	10
5 KOMISI IV	1	1	1	6	9
<b>Jumlah / Total</b>	<b>5</b>	<b>6</b>	<b>4</b>	<b>25</b>	<b>40</b>

Sumber: Dewan Perwakilan Rakyat Daerah Kab. Wajo

Source: Regional Parliament of Wajo Regency

Jumlah Anggota Dewan Perwakilan Rakyat Daerah Menurut Kecamatan, Kelompok Umur dan Jenis Kelamin di Kabupaten Wajo,

**Tabel 2.2.3 2017**

**Table** *Number of Members of The Regional Parliament by Subdistrict, Age Group, and Sex in Wajo Regency, 2017*

Kecamatan	Kelompok Umur / Age Group								Jumlah		
	21-35		36-49		50-59		60+		Total		
Subdistrict	L	P	L	P	L	P	L	P	L	P	Total
	Male	Fem	Male	Fem	Male	Fem	Male	Fem	Male	Fem	
(1)	(2)	(3)	(4)	(5)	(6)	(7)	(8)	(9)	(10)	(11)	(12)
I. Tempe	1	-	3	-	1	-	1	1	6	1	7
Maniangpajo											
Gilireng											
II. Belawa	1	-	2	2	4	-	1	-	8	2	10
Tanasitolo											
Pitumpanua											
III. Keera	1	-	3	3	1	-	-	-	5	3	8
Sajoanging											
Bola											
Majauleng											
IV. Takkalalla	1	-	5	-	2	-	1	-	9	-	9
Penrang											
Sabbangparu											
V. Pammana	-	-	2	1	3	-	-	-	5	1	6
<b>Wajo</b>	<b>4</b>	<b>0</b>	<b>15</b>	<b>6</b>	<b>11</b>	<b>0</b>	<b>3</b>	<b>1</b>	<b>33</b>	<b>7</b>	<b>40</b>

Sumber: Dewan Perwakilan Rakyat Daerah Kab. Wajo

Source: *Regional Parliament of Wajo Regency*

GOVERNMENT

Jumlah Anggota Dewan Perwakilan Rakyat Daerah Menurut Daerah Pemilihan, Pendidikan Terakhir dan Jenis Kelamin di Kabupaten Wajo,

**Tabel 2.2.4 2017**

**Table Number of Members of The Regional Parliament by Electoral districts, Level of Education, and Sex in Wajo Regency, 2017**

Kecamatan  Subdistrict	Pendidikan Terakhir / Level of Education								Jumlah		Total
	SLTA		D1-D3		S1		S2-S3		Total		
	L	P	L	P	L	P	L	P	L	P	
(1)	(2)	(3)	(4)	(5)	(6)	(7)	(8)	(9)	(10)	(11)	(12)
1 Tempe	3	-	-	-	2	1	1	-	6	1	7
Maniangpajo											
2 Gilireng	3	1	-	-	5	-	-	1	8	2	10
Belawa											
Tanasitolo											
Pitumpanua											
3 Keera	2	1	-	-	3	2	-	-	5	3	8
Sajoanging											
Bola											
4 Majauleng	1	-	-	-	7	-	1	-	9	-	9
Takkalalla											
Penrang											
5 Sabbangparu	2	-	-	-	4	1	-	-	5	1	6
Pammana											
<b>Wajo</b>	<b>11</b>	<b>2</b>	<b>0</b>	<b>0</b>	<b>21</b>	<b>4</b>	<b>2</b>	<b>1</b>	<b>33</b>	<b>7</b>	<b>40</b>

Sumber: Dewan Perwakilan Rakyat Daerah Kab. Wajo

Source: Regional Parliament of Wajo Regency



**Tabel 2.2.5 Produk Hukum Daerah DPRD Kabupaten Wajo, 2017**  
**Table Local Regulation by Regional Parliament of Wajo Regency, 2017**

	<b>Tanggal</b> <b>Date</b>	<b>Program Legislasi Daerah (PROLEGDA) / Perda Tentang</b> <b>Local Regulations About</b>
	(1)	(2)
1	28 Juli 2017	Perangkat desa
2	28 Juli 2017	Perubahan Perda No.1 Tahun 2015 Tentang Pemilihan Kepala Desa
3	28 Juli 2017	pencabutan beberapa Perda yang diktumnya sebagai dibatalkan
4	18 Okt. 2017	Penanggulangan penyakit Tuberculosis
5	18 Okt. 2017	Perubahan atas Perda No. 39 Tahun 2011 tentang Penyelenggaraan Administrasi Kependudukan
6	30 Des. 2017	Penyelenggaraan perizinan dan Non-Retribusi
7	30 Des. 2017	Perubahan atas Perda No.9 Tahun 2014 tentang RPJMD Tahun 2014-2019
8	30 Des. 2017	Perlindungan dan Pemberdayaan Petani
9	30 Des. 2017	Peningkatan Kualitas Perumahan Kumuh dan Pemukiman Kumuh

Lanjutan Tabel / Table Continued 2.2.5

Tanggal		Program Legislasi Daerah (PROLEGDA) / Perda Tentang
Date		Local Regulations About
(1)	(2)	
10	30 Des. 2017	Pariwisata
11	30 Des. 2017	APBD Tahun Anggaran 2018
12	30 Des. 2017	Pemberian Penghargaan
13	30 Des. 2017	Pembentukan Produk Hukum Daerah
14	-	Perlindungan dan Pemberdayaan Tenaga Kerja Lokal
15	-	Badan Permusyawaratan Daerah
16	-	Rencana Detail Tata Ruang Kota Sengkang dan Zonasi
17	-	Kebijakan dan Strategi Daerah Sistem Penyediaan Air Minum
18	-	Penyusunan Rencana Detail dan Zonasi Kecamatan Pitumpanua

Lanjutan Tabel / Table Continued 2.2.5

Tanggal Date	Program Legislasi Daerah (PROLEGDA) / Perda Tentang Local Regulations About
(1)	(2)
19	- Perubahan Status Desa Menjadi Kelurahan dan Kelurahan Menjadi Desa
20	- Pengendalian dan Pengawasan Minuman Beralkohol
21	- Rencana Pembangunan Industri Kabupaten Wajo
22	- Pertanggungjawaban Pelaksanaan APBD Tahun Anggaran 2016
23	- APBD Perubahan Tahun Anggaran 2017
24	- Lembaga Kemasyarakatan Desa dan Kelurahan
25	- Pemberian Hibah dan Bantuan Sosial
26	- Pengelolaan Barang Milik Daerah
27	- Kelembagaan Kelompok Tani

Lanjutan Tabel / Table Continued 2.2.5

Tanggal Date	Program Legislasi Daerah (PROLEGDA) / Perda Tentang Local Regulations About
(1)	(2)
28 -	Kelas Jalan
29 -	Transparasi Tata Kelola Pemerintahan di Bidang Industri
30 -	Ekstraktif Migas
31 -	Perlindungan Guru
32 -	Perubahan Peraturan DPRD Kabupaten Wajo Nomor 1 Tahun 2016 tentang Tata Tertib

Sumber: Dewan Perwakilan Rakyat Daerah Kab. Wajo

Source: Regional Parliament of Wajo Regency

## 2.3 ADMINISTRASI/ADMINISTRATION

**Tabel 2.3.1** Jumlah Pegawai Negeri Sipil Menurut Pendidikan Tertinggi yang Ditamatkan dan Jenis Kelamin di Kabupaten Wajo, 2017  
*Number of Civil Servants by Educational Attainment and Sex in Wajo Regency, 2017*

Pendidikan Terakhir <i>Educational Attainment</i>	Jenis Kelamin/Sex		
	Laki-Laki <i>Male</i>	Perempuan <i>Female</i>	Jumlah <i>Total</i>
(1)	(2)	(3)	(4)
Sampai dengan SD <i>Up to Primary School</i>	22	4	26
SMP/Sederajat <i>General/Vocational Junior High School</i>	51	24	75
SMA/Sederajat <i>General/Vocational Senior High School</i>	519	510	1 029
Diploma I (D1) <i>Diploma I</i>	7	7	14
Diploma II (D2) <i>Diploma II</i>	90	222	312
Diploma III (D3) <i>Diploma III</i>	82	384	466
Diploma IV (D4) <i>Diploma IV</i>	16	78	94
Sarjana (S1) <i>Bachelor Degree</i>	1 524	2 373	3 897
Magister (S2) <i>Master's Degree</i>	322	204	526
Doktor (S3) <i>Doctoral Degree</i>	5	2	7
<b>Jumlah/Total</b>	<b>2 638</b>	<b>3 808</b>	<b>6 446</b>

Sumber: Badan Kepegawaian dan Diklat Daerah (BKDD) Kab. Wajo

Source: BKDD of Wajo Regency

Jumlah Pegawai Negeri Sipil Menurut Golongan  
Kepangkatan dan Jenis Kelamin di Kabupaten Wajo,  
2017

Tabel 2.3.2  
Table

*Number of Civil Servants by Hierarchy and Sex in  
Wajo Regency, 2017*

Golongan Kepangkatan <i>Hierarchy</i>	Jenis Kelamin/Sex		
	Laki-Laki <i>Male</i>	Perempuan <i>Female</i>	Jumlah <i>Total</i>
(1)	(2)	(3)	(4)
I/A (Juru Muda)	1	3	4
I/B (Juru Muda Tingkat I)	12	-	12
I/C (Juru)	29	22	51
I/D (Juru Tingkat I)	8	2	10
<b>Golongan I/Range I</b>	<b>50</b>	<b>27</b>	<b>77</b>
II/A (Pengatur Muda)	168	236	404
II/B (Pengatur Muda Tingkat I)	127	69	196
II/C (Pengatur)	138	192	330
II/D (Pengatur Tingkat I)	55	138	193
<b>Golongan II/Range II</b>	<b>488</b>	<b>635</b>	<b>1 123</b>
III/A (Penata Muda)	252	467	719
III/B (Penata Muda Tingkat I)	338	579	917
III/C (Penata)	301	412	713
III/D (Penata Tingkat I)	262	384	646
<b>Golongan III/Range III</b>	<b>1 153</b>	<b>1 842</b>	<b>2 995</b>
IV/A (Pembina Muda)	380	585	965
IV/B (Pembina Muda Tingkat I)	543	714	1 257
IV/C (Pembina)	23	4	27
IV/D (Pembina Tingkat I)	1	1	2
IV/E (Pembina Utama)	-	-	-
<b>Golongan IV/Range IV</b>	<b>947</b>	<b>1 304</b>	<b>2 251</b>
<b>Jumlah/Total</b>	<b>2 638</b>	<b>3 808</b>	<b>6 446</b>

Sumber: Badan Kepegawaian dan Diklat Daerah (BKDD) Kab. Wajo

Source: BKDD of Wajo Regency



189.379  
Laki-laki

206.204  
Perempuan

Jumlah penduduk di Kabupaten Wajo sebanyak **395.583**  
dengan laki-laki : **189.379**  
dan perempuan : **206.204** **ORANG**

*Population in Wajo is 395.583 people,  
with 189.379 men and 206.204 women.*





**PENJELASAN TEKNIS**

**TECHNICAL NOTES**

- |   |   |
|---|---|
| <p>1. Sumber utama data kependudukan adalah sensus penduduk yang dilaksanakan setiap sepuluh tahun sekali. Sensus penduduk telah dilaksanakan sebanyak enam kali sejak Indonesia merdeka, yaitu tahun 1961, 1971, 1980, 1990, 2000, dan 2011.</p>   | <p>1. <i>The main source of demographic data is population census, which is conducted every ten years. Population Census has been conducted six times since Indonesia's independence: 1961, 1971, 1980, 1990, 2000, and 2011.</i></p>   |
| <p>2. Di dalam sensus penduduk, pencacahan dilakukan terhadap seluruh penduduk yang berdomisili di wilayah teritorial Indonesia termasuk warga negara asing kecuali anggota korps diplomatik negara sahabat beserta keluarganya.</p>  | <p>2. <i>The population census enumerates all residents who domicile in the entire territory of Indonesia including foreign citizens except the diplomatic corps members and their families.</i></p>  |
| <p>3. Metode pengumpulan data dalam sensus dilakukan dengan wawancara antara petugas sensus dengan responden dan juga melalui <i>e-census</i>. Pencatatan penduduk menggunakan konsep usual residence, yaitu konsep di mana penduduk biasa bertempat tinggal. Bagi penduduk yang bertempat tinggal tetap dicacah di mana mereka biasa tinggal, sedangkan untuk penduduk yang tidak bertempat tinggal tetap dicacah di tempat di mana mereka ditemukan petugas sensus pada malam 'Hari Sensus'. Termasuk penduduk yang</p> | <p>3. <i>The method of data collection in a population census involves interviewing respondents and conducting e-census. Enumeration of the population uses the concept of "usual residence", which is the concept of "places where people usually live". De jure was applied to the permanent residents, while de facto was applied to non-permanent residents. The permanent residents were enumerated in place where they normally live, the non-permanent residents were enumerated where they were found by the enumerators, on the night of</i></p> |

tidak bertempat tinggal tetap adalah tuna wisma, awak kapal berbendera Indonesia, penghuni perahu/rumah apung, masyarakat terpencil/terasing, dan pengungsi. Bagi mereka yang mempunyai tempat tinggal tetap dan sedang bepergian ke luar wilayah lebih dari enam bulan, tidak dicacah di tempat tinggalnya, tetapi dicacah di tempat tujuannya. Untuk tahun yang tidak dilaksanakan sensus penduduk, data kependudukan diperoleh dari hasil proyeksi penduduk. Proyeksi penduduk merupakan suatu perhitungan ilmiah yang didasarkan pada asumsi dari komponen-komponen perubahan penduduk, yaitu kelahiran, kematian, dan migrasi. Proyeksi penduduk Indonesia 2011–2035 menggunakan data dasar penduduk hasil SP2011.

4. **Penduduk Indonesia** adalah semua orang yang berdomisili di wilayah teritorial Indonesia selama 6 bulan atau lebih dan atau mereka yang berdomisili kurang dari 6 bulan tetapi bertujuan menetap.
5. **Laju pertumbuhan penduduk** adalah angka yang menunjukkan persentase penambahan penduduk dalam jangka waktu tertentu.
6. **Kepadatan penduduk** adalah rasio

*'Census Date'. The non permanent residents include homeless people, ship crew, boat people, remote area community, and internally displaced persons. Those who had permanent residence and had been travelling away from their home for six months or more were not enumerated in their permanent place, but in the place where they were during the census.*

*For the periods where the population census is not conducted, population projection is done to estimate population during those years. The population projection is an estimate based on the demographic components, such as birth, death, and migration. Indonesia's 2011–2035 population projection used the 2011 Population Census as the base population.*

4. **The population of Indonesia** are all residents of the entire territory of Indonesia who have stayed for six months or longer, and those who intended to stay more than six months even though their length of stay is less than six months.
5. **The growth rate of population** is the number that show percentage of population growth within a specified period.

- banyaknya penduduk per kilometer persegi.
7. **Rasio jenis kelamin** adalah perbandingan antara penduduk laki-laki dan penduduk perempuan pada suatu wilayah dan waktu tertentu. Biasanya dinyatakan dengan banyaknya penduduk laki-laki untuk 100 penduduk perempuan.
  8. **Distribusi penduduk** adalah pola persebaran penduduk di suatu wilayah, baik berdasarkan batas-batas geografis maupun berdasarkan batas-batas administrasi pemerintahan.
  9. **Komposisi penduduk** adalah pola persebaran penduduk menurut karakteristiknya, contoh: penduduk menurut kelompok umur, penduduk menurut jenis kelamin
  10. **Rumah tangga** adalah seseorang atau sekelompok orang yang mendiami sebagian atau seluruh bangunan fisik/sensus dan biasanya tinggal bersama serta pengelolaan makan dari satu dapur. Yang dimaksud makan dari satu dapur adalah jika pengurusan kebutuhan sehari-harinya dikelola bersama-sama menjadi satu.
  11. **Anggota rumah tangga** adalah semua
6. **Population density** is ratio of population per square kilometer.
  7. **Sex ratio** is the ratio of males population to females population in a given area and time, usually expressed as the number of males for every 100 females.
  8. **Population distribution** is the pattern of population distribution in an area, either by geographic boundaries or by government administrative boundaries.
  9. **Population compotition** is the pattern of population distribution by its characteristics, example: population by age group, population by sex
  10. **Household** is an individual or group of people living in a physical/census building unit or part of it and usually commit on a common provision for food and other essentials of living. Common provision for food means one organising daily needs for all of household members.
  11. **Household member** are those who usually lives in a household regardless of their location at the time of enumeration.

## POPULATION AND EMPLOYMENT

orang yang biasanya bertempat tinggal di suatu rumah tangga, baik yang berada di rumah pada waktu pencacahan maupun yang sementara tidak ada.

12. **Rata-rata anggota rumah tangga** adalah angka yang menunjukkan rata-rata jumlah anggota rumah tangga per rumah tangga.
13. **Penduduk usia kerja** adalah penduduk yang berumur 15 tahun ke atas.
14. **Angkatan kerja** adalah penduduk usia kerja (15 tahun ke atas) yang bekerja, punya pekerjaan namun sementara tidak bekerja, dan pengangguran.
15. **Bekerja** adalah kegiatan ekonomi yang dilakukan oleh seseorang dengan maksud memperoleh atau membantu memperoleh pendapatan atau keuntungan dan lamanya bekerja paling sedikit 1 jam secara terus menerus dalam seminggu yang lalu (termasuk pekerja keluarga tanpa upah yang membantu dalam suatu usaha/kegiatan ekonomi).
16. **Jumlah jam kerja seluruhnya** adalah jumlah jam kerja yang digunakan untuk bekerja (tidak termasuk jam
12. **Average household size** is the average number of household members per household.
13. **Working age population** is persons of 15 years and over.
14. **Labor force or economically active** are persons of 15 years and over, who in the previous week were working, temporarily absent from work but having jobs, and unemployment.
15. **Working** is economic activity conducted by a person and intended to earn income by doing work or helping to do work at least one hour continuously during the reference week (including unpaid family worker/s for any economic activity).
16. **Total working hours** is the total hours spent by an employee to perform all jobs (excluding the time used for other activities which are not classified as work).
17. **Industry** is field of a person's activity or establishment. The classification of industries follows the Indonesia Standard Industrial Classification (KBLI) in one digit.

- kerja istirahat resmi dan jam kerja yang digunakan untuk hal-hal di luar pekerjaan).
17. **Lapangan usaha** adalah bidang kegiatan dari pekerjaan/tempat bekerja di mana seseorang bekerja. Klasifikasi lapangan usaha mengikuti Klasifikasi Baku Lapangan Usaha Indonesia (KBLI) dalam 1 digit.
18. **Status pekerjaan** adalah kedudukan seseorang dalam unit usaha/kegiatan dalam melakukan pekerjaan.
19. **Berusaha sendiri tanpa dibantu orang lain** adalah bekerja atau berusaha dengan menanggung risiko secara ekonomis, yaitu dengan tidak kembalinya ongkos produksi yang telah dikeluarkan dalam rangka usahanya tersebut, serta tidak menggunakan pekerja dibayar maupun pekerja tak dibayar, termasuk yang sifat pekerjaannya memerlukan teknologi atau keahlian khusus.
20. **Berusaha dibantu buruh tidak tetap/buruh tidak dibayar** adalah bekerja atau berusaha atas risiko sendiri, dan menggunakan buruh/pekerja tak dibayar dan atau buruh/pekerja tidak tetap.
18. **Employment status** is the status of a person at his place of work or establishment where he was employed.
19. **Own-account worker** is a person who works at his own risk without assisted by paid per mount worker or unpaid worker include technical job or skill job.
20. **Employer assisted by temporary workers/unpaid worker** is a person who works at his own risk and assisted by temporary worker/unpaid worker.

21. **Berusaha dibantu buruh tetap/buruh dibayar** adalah berusaha atas risiko sendiri dan mempekerjakan paling sedikit satu orang buruh/pekerja tetap yang dibayar.
22. **Buruh/karyawan/pegawai** adalah seseorang yang bekerja pada orang lain atau instansi/kantor/ perusahaan secara tetap dengan menerima upah/gaji baik berupa uang maupun barang. Buruh yang tidak mempunyai majikan tetap, tidak digolongkan sebagai buruh/karyawan, tetapi sebagai pekerja bebas. Seseorang dianggap memiliki majikan tetap jika memiliki 1 (satu) majikan (orang/rumah tangga) yang sama dalam sebulan terakhir, khusus pada sektor bangunan batasannya tiga bulan. Apabila majikannya instansi/lembaga, boleh lebih dari satu.
23. **Pekerja bebas** adalah seseorang yang bekerja pada orang lain/majikan/institusi yang tidak tetap (lebih dari 1 majikan dalam sebulan terakhir) di usaha pertanian baik berupa usaha rumah tangga maupun bukan usaha rumah tangga, ataupun di nonpertanian atas dasar balas jasa dengan menerima upah atau imbalan baik berupa uang
21. **Employer assisted by permanent workers/paid workers** is a person who does his business at her/his own risk at least one assisted by paid permanent worker.
22. **Employee** is a person who work permanently for other people or institution/office/ company and gains some money/cash or goods as wage/salary. Labor who have no permanent employer is not categorized as a laborer/ worker/employee but casual worker. A laborers in general is considered to have a permanent employer if he has the same employer during the past month, particularly for building construction sector is 3 months. If the employer is an institution, more than 1 (one) employer is allowed.
23. **Casual employee** is a person who does not work permanently for other people/employer/ institution (more than 1 employer during the last 1 month) in agricultural sector, either home industry or not home industry, or in non-agricultural sector based on remuneration paid with money or goods, and based on daily or contact payment system.

maupun barang, dan baik dengan sistem pembayaran harian maupun borongan

24. **Pekerja tak dibayar** adalah seseorang yang bekerja membantu usaha untuk memperoleh penghasilan/keuntungan yang dilakukan oleh salah seorang anggota rumah tangga atau bukan anggota rumah tangga tanpa mendapat upah/gaji baik berupa uang maupun barang.

24. **Unpaid worker** is a person who intended to work without pay, either with money or good, in an establishment run by other members of the family, relative or neighbour.

<https://wajokab.bps.go.id>





**ULASAN**

**DESCRIPTION**

**Kependudukan**

Jumlah penduduk Kabupaten Wajo tahun 2017 berdasarkan proyeksi penduduk sebanyak 395.583 jiwa yang terdiri atas 189.379 jiwa penduduk laki-laki dan 206.204 jiwa penduduk perempuan. Dibandingkan dengan proyeksi jumlah penduduk tahun 2016, penduduk Kabupaten Wajo mengalami pertumbuhan sebesar 0,28 persen. Sementara itu besarnya angka rasio jenis kelamin tahun 2017 penduduk laki-laki terhadap penduduk perempuan sebesar 91,84.

Kepadatan penduduk di Kabupaten Wajo tahun 2017 mencapai 158 jiwa/km<sup>2</sup>. Kepadatan Penduduk di 14 kecamatan cukup beragam dengan kepadatan penduduk tertinggi terletak di Kecamatan Tempe dengan kepadatan sebesar 1.707 jiwa/km<sup>2</sup> dan terendah di Kecamatan Keera sebesar 61 jiwa/Km<sup>2</sup>.

**Population**

*Wajo population based resident projection for 2016 were 395.583 people consisting of 189.379 inhabitants of the male and 206.204 female population people. This compares with a total Wajo Population in 2016, the population growth of Wajo are 0,28 percent. While the magnitude of the sex ratio in 2017 the male population towards the female population are 91,84.*

*Population density of Wajo Regency in 2017 reached 158 people/km<sup>2</sup>. Population density in 14 subdistricts are quite diverse with the highest population density of subdistrict is located in the subdistrict Tempe with the number of density are 1.707 people/km<sup>2</sup> and the lowest in Subdistrict Keera with 61 people/km<sup>2</sup>.*

**Ketenagakerjaan**

Pada tahun 2017, Jumlah angkatan kerja di Kabupaten Wajo sebanyak 177.301 orang, dengan jumlah penduduk yang bekerja 171.871 orang, sedangkan jumlah bukan angkatan kerja adalah 124.008 orang.

Tingkat partisipasi angkatan kerja sebesar 58,84% dan tingkat pengangguran terbuka sebesar 3,06%. Jenis pekerjaan utama terbanyak penduduk 15 tahun ke atas yang bekerja selama seminggu yang lalu yaitu di sektor usaha pertanian, kehutanan, perburuan dan perikanan.

Jumlah Pencari Kerja Terdaftar di Kabupaten Wajo pada Dinas Ketenagakerjaan Kabupaten Wajo pada Tahun 2017 sebanyak 808 orang. Sebagian besar pencari kerja merupakan laki-laki dan lulusan SMA.

**Employment**

*In 2017, The labor force in Wajo is 177.301 people, with the number of persons employed 171.871 people, while the number instead of the labor force is 124.008 people.*

*The economically active participation rate of Wajo regency is 58,84% meanwhile the unemployment rate is 3,06%. The main occupation of people who Aged 15 Years and over who worked during the previous week is in agriculture, animal husbandry, forestry, workers, fisherman and hunters.*

*Number of job seekers registered in Wajo in Manpower Service of Wajo Regency were 808 people in 2017. Most of job seekers are male and were graduated from senior high school.*

### 3.1 KEPENDUDUKAN/*POPULATION*

**Tabel 3.1.1** Jumlah Penduduk dan Laju Pertumbuhan Penduduk Menurut Kecamatan di Kabupaten Wajo, 2010, 2016, dan 2017  
*Population and Population Growth Rate by Subdistrict in Wajo Regency, 2010, 2016, and 2017*

Kecamatan Subdistrict	Jumlah Penduduk <i>Population</i>			Laju Pertumbuhan Penduduk per Tahun <i>Annual Population Growth Rate (%)</i>	
	2010	2016	2017	2010-2017	2016-2017
(1)	(2)	(3)	(4)	(5)	(6)
1 Sabbangparu	25 864	26 209	26 247	1,48	0,14
2 Tempe	61 275	64 780	65 335	6,63	0,86
3 Pammana	31 300	31 718	31 764	1,48	0,15
4 Bola	19 444	19 704	19 732	1,48	0,14
5 Takkalalla	20 675	20 951	20 981	1,48	0,14
6 Sajoanging	18 735	18 985	19 013	1,48	0,15
7 Penrang	15 577	15 785	15 808	1,48	0,15
8 Majauleng	31 302	31 720	31 766	1,48	0,15
9 Tanasitolo	39 400	39 911	39 966	1,44	0,14
10 Belawa	32 021	32 449	32 496	1,48	0,14
11 Maniangpajo	16 061	16 275	16 299	1,48	0,15
12 Gilireng	11 067	11 333	11 370	2,74	0,33
13 Keera	21 803	22 317	22 386	2,67	0,31
14 Pitumpanua	41 800	42 358	42 420	1,48	0,15
<b>Wajo</b>	<b>386 324</b>	<b>394 495</b>	<b>395 583</b>	<b>2,40</b>	<b>0,28</b>

Sumber: Badan Pusat Statistik Kabupaten Wajo (Proyeksi Penduduk)

Source: BPS - Statistics of Wajo Regency (Projected Population)

Catatan: Data penduduk berbeda dengan publikasi sebelumnya dikarenakan perubahan metode perhitungan.

Note: Population data is different from previous publications due to changes in calculation methods.

**Tabel** 3.1.2 **Jumlah Penduduk dan Rasio Jenis Kelamin Menurut Kecamatan di Kabupaten Wajo, 2017**  
**Table** 3.1.2 **Population and Sex Ratio by Subdistrict in Wajo Regency, 2017**

Kecamatan Subdistrict	Jenis Kelamin Sex			Rasio Jenis Kelamin Sex Ratio
	Laki-Laki Male	Perempuan Female	Jumlah Total	
(1)	(2)	(3)	(4)	(5)
1 Sabbangparu	12 141	14 106	26 247	86,07
2 Tempe	31 473	33 862	65 335	92,94
3 Pammana	14 857	16 907	31 764	87,87
4 Bola	9 416	10 316	19 732	91,28
5 Takkalalla	10 004	10 977	20 981	91,14
6 Sajoanging	9 278	9 735	19 013	95,31
7 Penrang	7 400	8 408	15 808	88,01
8 Majauleng	14 833	16 933	31 766	87,60
9 Tanasitolo	18 957	21 009	39 966	90,23
10 Belawa	15 504	16 992	32 496	91,24
11 Maniangpajo	7 948	8 351	16 299	95,17
12 Gilireng	5 519	5 851	11 370	94,33
13 Keera	11 126	11 260	22 386	98,81
14 Pitumpanua	20 923	21 497	42 420	97,33
<b>Wajo</b>	<b>189 379</b>	<b>206 204</b>	<b>395 583</b>	<b>91,84</b>

Sumber: Badan Pusat Statistik Kabupaten Wajo (Proyeksi Penduduk)  
Source: BPS - Statistics of Wajo Regency (Projected Population)  
Catatan: Data penduduk berbeda dengan publikasi sebelumnya dikarenakan perubahan metode perhitungan.  
Note: Population data is different from previous publications due to changes in calculation methods.

**Tabel 3.1.3** Distribusi dan Kepadatan Penduduk Menurut Kecamatan di Kabupaten Wajo, 2017  
**Table 3.1.3** *Population Distribution and Density by Subdistrict in Wajo Regency, 2017*

Kecamatan Subdistrict	Persentase Penduduk Percentage of Total Population	Kepadatan Penduduk per km <sup>2</sup> Population Density per sq.km
(1)	(2)	(3)
1 Sabbangparu	6,64	198
2 Tempe	16,52	1 707
3 Pammana	8,03	196
4 Bola	4,99	90
5 Takkalalla	5,30	117
6 Sajoanging	4,81	114
7 Penrang	4,00	102
8 Majauleng	8,03	141
9 Tanasitolo	10,10	259
10 Belawa	8,21	189
11 Maniangpajo	4,12	93
12 Gilireng	2,87	77
13 Keera	5,66	61
14 Pitumpanua	10,72	205
<b>Wajo</b>	<b>100,00</b>	<b>158</b>

Sumber: Badan Pusat Statistik Kabupaten Wajo (Proyeksi Penduduk)  
 Source: BPS - Statistics of Wajo Regency (Projected Population)  
 Catatan: Data penduduk berbeda dengan publikasi sebelumnya dikarenakan perubahan metode perhitungan.  
 Note: Population data is different from previous publications due to changes in calculation methods.

**Jumlah Penduduk Menurut Kelompok Umur dan Jenis Kelamin di Kabupaten Wajo, 2017**  
**Tabel 3.1.4**  
**Table Population by Age Group and Sex in Wajo Regency, 2017**

Kelompok Umur <i>Age Group</i>	Jenis Kelamin/Sex			Rasio jenis Kelamin <i>Sex Ratio</i>
	Laki-Laki <i>Male</i>	Perempuan <i>Female</i>	Jumlah <i>Total</i>	
(1)	(2)	(3)	(4)	(5)
0-4	16 542	15 859	32 401	104,31
5-9	16 060	15 169	31 229	105,87
10-14	16 074	14 986	31 060	107,26
15-19	17 165	16 665	33 830	103,00
20-24	17 007	17 316	34 323	98,22
25-29	15 873	16 457	32 330	96,45
30-34	12 965	14 855	27 820	87,28
35-39	12 804	15 388	28 192	83,21
40-44	13 207	15 895	29 102	83,09
45-49	13 179	15 873	29 052	83,03
50-54	11 115	13 013	24 128	85,41
55-59	8 248	10 076	18 324	81,86
60-64	6 994	8 235	15 229	84,93
65-69	5 249	6 798	12 047	77,21
70-74	3 557	4 676	8 233	76,07
75+	3 340	4 943	8 283	67,57
<b>Jumlah/Total</b>	<b>189 379</b>	<b>206 204</b>	<b>395 583</b>	<b>91,84</b>

Sumber: Badan Pusat Statistik Kabupaten Wajo (Proyeksi Penduduk)

Source: BPS - Statistics of Wajo Regency (Projected Population)

Catatan: Data penduduk berbeda dengan publikasi sebelumnya dikarenakan perubahan metode perhitungan.

Note: Population data is different from previous publications due to changes in calculation methods.

**Tabel**  
**Table**

3.1.5

**Banyaknya Penduduk Kabupaten Wajo menurut Kecamatan dan Kelompok Umur, 2017**  
**Number of People of Wajo Regency by Subdistrict and Age's Grouping, 2017**

Kelompok Umur / Age's Grouping	KECAMATAN / Subdistrict					
	SABBANGPARU			TEMPE		
	Laki-Laki Male	Perempuan Female	Jumlah Total	Laki-Laki Male	Perempuan Female	Jumlah Total
(1)	(2)	(3)	(4)	(5)	(6)	(7)
0 - 4	884	794	1 678	2 937	2 772	5 709
5 - 9	921	873	1 794	2 675	2 615	5 290
10 - 14	994	895	1 889	2 806	2 695	5 501
15 - 19	962	933	1 895	3 128	3 061	6 189
20 - 24	917	1 010	1 927	3 102	3 163	6 265
25 - 29	937	1 065	2 002	2 871	2 900	5 771
30 - 34	820	988	1 808	2 383	2 484	4 867
35 - 39	887	1 104	1 991	2 096	2 526	4 622
40 - 44	973	1 245	2 218	2 227	2 623	4 850
45 - 49	910	1 315	2 225	2 161	2 453	4 614
50 - 54	837	1 070	1 907	1 664	1 875	3 539
55 - 59	643	797	1 440	1 145	1 437	2 582
60 - 64	523	685	1 208	869	1 134	2 003
65 - 69	411	622	1 033	633	850	1 483
70 - 74	272	381	653	416	601	1 017
75 +	250	329	579	360	673	1 033
<b>Jumlah Total</b>	<b>12 141</b>	<b>14 106</b>	<b>26 247</b>	<b>31 473</b>	<b>33 862</b>	<b>65 335</b>

Lanjutan Tabel / Table Continued 3.1.5

Kelompok Umur / Age's Grouping	KECAMATAN / Subdistrict					
	PAMMANA			BOLA		
	Laki-Laki Male	Perem puan Female	Jumlah Total	Laki-Laki Male	Perem puan Female	Jumlah Total
(1)	(2)	(3)	(4)	(5)	(6)	(7)
0 - 4	1 229	1 219	2 448	788	777	1 565
5 - 9	1 237	1 163	2 400	784	789	1 573
10 - 14	1 188	1 220	2 408	800	705	1 505
15 - 19	1 386	1 296	2 682	809	881	1 690
20 - 24	1 261	1 237	2 498	898	963	1 861
25 - 29	1 138	1 202	2 340	799	818	1 617
30 - 34	922	1 126	2 048	572	700	1 272
35 - 39	996	1 233	2 229	620	709	1 329
40 - 44	1 102	1 433	2 535	633	772	1 405
45 - 49	1 158	1 341	2 499	651	769	1 420
50 - 54	923	1 146	2 069	551	617	1 168
55 - 59	680	961	1 641	428	500	928
60 - 64	587	762	1 349	383	451	834
65 - 69	459	627	1 086	338	360	698
70 - 74	303	446	749	204	279	483
75 +	288	495	783	158	226	384
<b>Jumlah Total</b>	<b>14 857</b>	<b>16 907</b>	<b>31 764</b>	<b>9 416</b>	<b>10 316</b>	<b>19 732</b>



Lanjutan Tabel / Table Continued 3.1.5

Kelompok Umur / Age's Grouping	KECAMATAN / Subdistrict					
	TAKKALALLA			SAJOANGING		
	Laki-Laki Male	Perem puan Female	Jumlah Total	Laki-Laki Male	Perem puan Female	Jumlah Total
(1)	(2)	(3)	(4)	(5)	(6)	(7)
0 - 4	779	762	1 541	832	799	1 631
5 - 9	788	755	1 543	814	697	1 511
10 - 14	777	743	1 520	774	667	1 441
15 - 19	906	851	1 757	815	754	1 569
20 - 24	963	1 008	1 971	869	792	1 661
25 - 29	883	931	1 814	736	763	1 499
30 - 34	605	708	1 313	659	718	1 377
35 - 39	678	847	1 525	627	746	1 373
40 - 44	680	827	1 507	623	711	1 334
45 - 49	741	941	1 682	649	701	1 350
50 - 54	654	691	1 345	531	643	1 174
55 - 59	532	556	1 088	421	526	947
60 - 64	356	411	767	360	440	800
65 - 69	302	376	678	246	346	592
70 - 74	193	310	503	172	221	393
75 +	167	260	427	150	211	361
<b>Jumlah Total</b>	<b>10 004</b>	<b>10 977</b>	<b>20 981</b>	<b>9 278</b>	<b>9 735</b>	<b>19 013</b>

Lanjutan Tabel / Table Continued 3.1.5

Kelompok Umur / Age's Grouping	KECAMATAN / Subdistrict					
	PENRANG			MAJAULENG		
	Laki-Laki Male	Perem puan Female	Jumlah Total	Laki-Laki Male	Perem puan Female	Jumlah Total
(1)	(2)	(3)	(4)	(5)	(6)	(7)
0 - 4	577	554	1 131	1 302	1 275	2 577
5 - 9	555	572	1 127	1 288	1 240	2 528
10 - 14	611	537	1 148	1 271	1 157	2 428
15 - 19	654	665	1 319	1 420	1 286	2 706
20 - 24	759	718	1 477	1 257	1 321	2 578
25 - 29	589	661	1 250	1 121	1 235	2 356
30 - 34	437	551	988	940	1 185	2 125
35 - 39	498	587	1 085	937	1 227	2 164
40 - 44	468	636	1 104	1 006	1 324	2 330
45 - 49	539	711	1 250	1 001	1 396	2 397
50 - 54	511	610	1 121	930	1 094	2 024
55 - 59	337	416	753	644	915	1 559
60 - 64	279	400	679	655	770	1 425
65 - 69	241	304	545	467	621	1 088
70 - 74	178	198	376	317	470	787
75 +	167	288	455	277	417	694
<b>Jumlah Total</b>	<b>7 400</b>	<b>8 408</b>	<b>15 808</b>	<b>14 833</b>	<b>16 933</b>	<b>31 766</b>

Lanjutan Tabel / Table Continued 3.1.5

Kelompok Umur / Age's Grouping	KECAMATAN / Subdistrict					
	TANASITOLO			BELAWA		
	Laki-Laki Male	Perem puan Female	Jumlah Total	Laki-Laki Male	Perem puan Female	Jumlah Total
(1)	(2)	(3)	(4)	(5)	(6)	(7)
0 - 4	1 575	1 512	3 087	1 437	1 325	2 762
5 - 9	1 543	1 425	2 968	1 359	1 247	2 606
10 - 14	1 556	1 448	3 004	1 415	1 284	2 699
15 - 19	1 733	1 670	3 403	1 317	1 330	2 647
20 - 24	1 718	1 796	3 514	1 217	1 290	2 507
25 - 29	1 704	1 725	3 429	1 268	1 279	2 547
30 - 34	1 344	1 581	2 925	1 038	1 232	2 270
35 - 39	1 253	1 562	2 815	997	1 225	2 222
40 - 44	1 318	1 657	2 975	1 027	1 301	2 328
45 - 49	1 315	1 676	2 991	1 038	1 320	2 358
50 - 54	1 186	1 453	2 639	868	1 037	1 905
55 - 59	797	1 016	1 813	692	884	1 576
60 - 64	714	803	1 517	613	711	1 324
65 - 69	513	770	1 283	495	616	1 111
70 - 74	355	491	846	352	416	768
75 +	333	424	757	371	495	866
<b>Jumlah Total</b>	<b>18 957</b>	<b>21 009</b>	<b>39 966</b>	<b>15 504</b>	<b>16 992</b>	<b>32 496</b>

Lanjutan Tabel / Table Continued 3.1.5

Kelompok Umur / Age's Grouping	KECAMATAN / Subdistrict					
	MANIANGPAJO			GILIRENG		
	Laki-Laki Male	Perem puan Female	Jumlah Total	Laki-Laki Male	Perem puan Female	Jumlah Total
(1)	(2)	(3)	(4)	(5)	(6)	(7)
0 - 4	693	664	1 357	466	395	861
5 - 9	685	662	1 347	437	397	834
10 - 14	691	599	1 290	390	419	809
15 - 19	674	709	1 383	460	423	883
20 - 24	673	696	1 369	488	438	926
25 - 29	660	678	1 338	443	480	923
30 - 34	554	664	1 218	382	408	790
35 - 39	588	707	1 295	370	428	798
40 - 44	575	623	1 198	418	499	917
45 - 49	550	566	1 116	416	517	933
50 - 54	454	514	968	348	387	735
55 - 59	330	374	704	273	270	543
60 - 64	326	327	653	213	217	430
65 - 69	209	234	443	151	203	354
70 - 74	159	168	327	125	143	268
75 +	127	166	293	139	227	366
<b>Jumlah Total</b>	<b>7 948</b>	<b>8 351</b>	<b>16 299</b>	<b>5 519</b>	<b>5 851</b>	<b>11 370</b>

Lanjutan Tabel / Table Continued 3.1.5

Kelompok Umur / Age's Grouping	KECAMATAN / Subdistrict					
	KEERA			PITUMPANUA		
	Laki-Laki Male	Perempuan Female	Jumlah Total	Laki-Laki Male	Perempuan Female	Jumlah Total
(1)	(2)	(3)	(4)	(5)	(6)	(7)
0 - 4	1 042	982	2 024	2 001	2 029	4 030
5 - 9	953	883	1 836	2 021	1 851	3 872
10 - 14	895	840	1 735	1 906	1 777	3 683
15 - 19	985	914	1 899	1 916	1 892	3 808
20 - 24	1 031	1 005	2 036	1 854	1 879	3 733
25 - 29	942	943	1 885	1 782	1 777	3 559
30 - 34	769	843	1 612	1 540	1 667	3 207
35 - 39	804	926	1 730	1 453	1 561	3 014
40 - 44	752	794	1 546	1 405	1 450	2 855
45 - 49	733	775	1 508	1 317	1 392	2 709
50 - 54	653	690	1 343	1 005	1 186	2 191
55 - 59	481	540	1 021	845	884	1 729
60 - 64	443	375	818	673	749	1 422
65 - 69	292	289	581	492	580	1 072
70 - 74	182	192	374	329	360	689
75 +	169	269	438	384	463	847
<b>Jumlah Total</b>	<b>11 126</b>	<b>11 260</b>	<b>22 386</b>	<b>20 923</b>	<b>21 497</b>	<b>42 420</b>

Sumber: Badan Pusat Statistik Kabupaten Wajo (Proyeksi Penduduk)  
 Source: BPS - Statistics of Wajo Regency (Projected Population)

Catatan: Data penduduk berbeda dengan publikasi sebelumnya dikarenakan perubahan metode perhitungan.

Note: Population data is different from previous publications due to changes in calculation methods.

## 3.2 KETENAGAKERJAAN/EMPLOYMENT

**Jumlah Penduduk 15 Tahun Keatas Menurut Jenis Kegiatan Selama Seminggu yang Lalu di Kabupaten Wajo, Agustus 2017**  
**Population Aged 15 Years and Over by Type of Activity During The Previous Week in Wajo Regency, August 2017**

Kegiatan Utama <i>Main Activity</i>	Jenis Kelamin/Sex		
	Laki-laki <i>Male</i>	Perempuan <i>Female</i>	Jumlah <i>Total</i>
(1)	(2)	(3)	(4)
<b>Angkatan Kerja/<i>Economically Active</i></b>	<b>116 000</b>	<b>61 301</b>	<b>177 301</b>
Bekerja/ <i>Working</i>	112 405	59 466	171 871
Pengangguran Terbuka/ <i>Unemployment</i>	3 595	1 835	5 430
<b>Bukan Angkatan Kerja/<i>Economically Inactive</i></b>	<b>24 886</b>	<b>99 122</b>	<b>124 008</b>
Sekolah/ <i>Attending School</i>	8 768	7 639	16 407
Mengurus Rumah Tangga/ <i>Housekeeping</i>	8 485	85 559	94 044
Lainnya/ <i>Others</i>	7 633	5 924	13 557
<b>Jumlah/<i>Total</i></b>	<b>140 886</b>	<b>160 423</b>	<b>301 309</b>
<b>% Bekerja Terhadap Angkatan Kerja <i>% Working To Economically Active</i></b>	<b>96,90</b>	<b>97,01</b>	<b>96,94</b>
<b>Tingkat Pengangguran Terbuka (TPT) <i>Unemployment Rate (%)</i></b>	<b>3,10</b>	<b>2,99</b>	<b>3,06</b>
<b>% Angkatan Kerja Terhadap Penduduk Usia Kerja <i>% Economically Active To Working Age Population</i></b>	<b>82,34</b>	<b>38,21</b>	<b>58,84</b>

Sumber: Badan Pusat Statistik Kabupaten Wajo (Sakernas 2017)

Source: BPS - Statistics of Wajo Regency (National Labour Force Survey 2017)

**Jumlah Penduduk Berumur 15 Tahun Ke Atas Yang Bekerja Selama Seminggu yang Lalu Menurut Jenis Kelamin dan Pendidikan Tertinggi yang Ditamatkan di Kabupaten Wajo, 2017**  
**Population Aged 15 Years and Over Who Worked During The Previous Week by Sex and Educational Attainment in Wajo Regency, 2017**

Pendidikan Tertinggi Yang Ditamatkan <i>Educational Attainment</i>	Jenis Kelamin/ <i>Sex</i>		
	Laki-laki <i>Male</i>	Perempuan <i>Female</i>	Jumlah <i>Total</i>
(1)	(2)	(3)	(4)
Tidak/Belum Pernah Sekolah dan Tidak/Belum/Tamat SD <i>No Schooling and Did Not Complete/Not Yet Completed/Completed Primary School</i>	74 023	32 434	106 457
SLTP <i>Junior High School</i>	16 096	5 920	22 016
SMU <i>General High School</i>	11 426	5 323	16 749
SMK <i>Vocational High School</i>	3 163	1 433	4 596
Diploma I/II/III Akademi <i>Diploma I/II/III Academy</i>	885	3 111	3 996
Universitas <i>University</i>	6 812	11 245	18 057
<b>Jumlah/Total</b>	<b>112 405</b>	<b>59 466</b>	<b>171 871</b>

Sumber: Badan Pusat Statistik Kabupaten Wajo (Sakernas 2017)

Source: BPS - Statistics of Wajo Regency (National Labour Force Survey 2017)

**Jumlah Penduduk Berumur 15 Tahun Ke Atas Yang Bekerja Selama Seminggu yang Lalu Menurut Jenis Kelamin dan Golongan Umur di Kabupaten Wajo, 2017**  
**Population Aged 15 Years and Over Who Worked During The Previous Week by Sex and Age Group in Wajo Regency, 2017**

Golongan Umur <i>Age Group</i>	Jenis Kelamin/ <i>Sex</i>		
	Laki-laki <i>Male</i>	Perempuan <i>Female</i>	Jumlah <i>Total</i>
(1)	(2)	(3)	(4)
15-19	4 332	1 666	5 998
20-24	7 527	3 480	11 007
25-29	12 360	7 938	20 298
30-34	15 294	6 744	22 038
35-39	17 055	8 102	25 157
40-44	11 801	6 535	18 336
45-49	11 940	8 913	20 853
50-54	12 516	7 504	20 020
55-59	6 448	4 892	11 340
60+	13 132	3 692	16 824
<b>Jumlah/<i>Total</i></b>	<b>112 405</b>	<b>59 466</b>	<b>171 871</b>

Sumber: Badan Pusat Statistik Kabupaten Wajo (Sakernas 2017)

Source: BPS - Statistics of Wajo Regency (National Labour Force Survey 2017)



**Tabel 3.2.4** Jumlah Penduduk Berumur 15 Tahun Ke Atas Yang Bekerja Selama Seminggu yang Lalu Menurut Jenis Kelamin dan Lapangan Pekerjaan Utama di Kabupaten Wajo, 2017  
*Population Aged 15 Years and Over Who Worked During The Previous Week by Sex and Main Industry in Wajo Regency, 2017*

Lapangan Pekerjaan Utama <i>Main Industry</i>	Jenis Kelamin/ <i>Sex</i>		
	Laki-laki <i>Male</i>	Perempuan <i>Female</i>	Jumlah <i>Total</i>
(1)	(2)	(3)	(4)
Pertanian, Kehutanan, Perburuan Perikanan <i>Agriculture, Forestry, Hunting, Fishery</i>	64 296	8 904	73 200
Industri Pengolahan <i>Manufacturing Industry</i>	4 757	13 573	18 330
Perdagangan Besar, Eceran, Rumah Makan, Hotel <i>Wholesale Trade, Retail Trade, Restaurant and Hotel</i>	13 809	18 524	32 333
Jasa Kemasyarakatan, Sosial dan Perorangan <i>Community, Social and Personal Services</i>	13 551	16 526	30 077
Lainnya <i>Others</i>	15 992	1 939	17 931
<b>Jumlah/<i>Total</i></b>	<b>112 405</b>	<b>59 466</b>	<b>171 871</b>

Sumber: Badan Pusat Statistik Kabupaten Wajo (Sakernas 2017)

Source: BPS - Statistics of Wajo Regency (National Labour Force Survey 2017)

POPULATION AND EMPLOYMENT

**Jumlah Penduduk Berumur 15 Tahun Ke Atas Yang Bekerja Selama Seminggu yang Lalu Menurut Jenis Kelamin dan Jenis Pekerjaan Utama di Kabupaten Wajo, 2017**  
**3.2.5**  
**Population Aged 15 Years and Over Who Worked During The Previous Week by Sex and Main Occupation in Wajo Regency, 2017**

Jenis Pekerjaan Utama <i>Main Occupation</i>	Jenis Kelamin/Sex		
	Laki-laki <i>Male</i>	Perempuan <i>Female</i>	Jumlah <i>Total</i>
(1)	(2)	(3)	(4)
Tenaga Profesional, Teknisi dan Yang Sejenis <i>Profetional, Technical and Related Workers</i>	17 742	11 691	29 433
Tenaga Kepemimpinan dan Ketatalaksanaan <i>Administrative and Managerial Workers</i>	2 191	8 161	10 352
Tenaga Tata Usaha dan Yang Sejenis <i>Clerical and Related Workers</i>	1 192	2 098	3 290
Tenaga Tata Usaha Penjualan <i>Sales Workers</i>	2 863	3 245	6 108
Tenaga Usaha Jasa <i>Services Workers</i>	6 604	10 505	17 109
Tenaga Usaha Pertanian, Kehutanan, Perburuan dan Perikanan <i>Agriculture, Animal Husbandry, Forestry Workers, Fisherman and Hunters</i>	55 607	5 955	61 562
Tenaga Produksi, Operator Alat-alat Angkutan dan Pekerja Kasar <i>Production and Related Workers, Transport Equipment Operators and Laborers</i>	26 206	17 811	44 017
<b>Jumlah/Total</b>	<b>112 405</b>	<b>59 466</b>	<b>171 871</b>

Sumber: Badan Pusat Statistik Kabupaten Wajo (Sakernas 2017)

Source: BPS - Statistics of Wajo Regency (National Labour Force Survey 2017)

**Jumlah Pencari Kerja Terdaftar Menurut Tingkat Pendidikan Tertinggi yang Ditamatkan dan Jenis Kelamin di Kabupaten Wajo, 2017**  
**Tabel 3.2.6** *Number of Registered Job Applicants by Educational Attainment and Sex in Wajo Regency, 2017*

Pendidikan Tertinggi yang Ditamatkan <i>Educational Attainment</i>	Jenis Kelamin/ <i>Sex</i>		
	Laki-laki <i>Male</i>	Perempuan <i>Female</i>	Jumlah <i>Total</i>
(1)	(2)	(3)	(4)
Tidak/Belum Pernah Sekolah <i>No Schooling</i>	-	-	-
Tidak/Belum Tamat SD <i>Not Yet Completed Primary School</i>	1	-	1
Sekolah Dasar <i>Primary School</i>	1	2	3
Sekolah Menengah Pertama <i>Junior High School</i>	5	-	5
Sekolah Menengah Atas <i>Senior High School</i>	252	109	361
Sekolah Menengah Atas Kejuruan <i>Vocational Senior High School</i>	48	29	77
Diploma I/II/III/Akademi <i>Diploma I/II/III/Academy</i>	14	109	123
Universitas <i>University</i>	109	129	238
<b>Jumlah/<i>Total</i></b>	<b>430</b>	<b>378</b>	<b>808</b>

Sumber: Dinas Ketenagakerjaan Kabupaten Wajo

Source: *Manpower Service of Wajo Regency*

Jumlah Pencari Kerja Terdaftar Menurut Jenis Kelamin dan Kecamatan di Kabupaten Wajo, 2017

Tabel 3.2.7  
Table

Number of Registered Job Applicants by Sex and Subdistrict in Wajo Regency, 2017

Kecamatan Subdistrict	Jenis Kelamin/Sex		
	Laki-laki Male	Perempuan Female	Jumlah Total
(1)	(2)	(3)	(4)
1 Sabbangparu	25	20	45
2 Tempe	108	102	210
3 Pammana	16	21	37
4 Bola	11	6	17
5 Takkalalla	16	18	34
6 Sajoanging	26	7	33
7 Penrang	17	6	23
8 Majauleng	29	18	47
9 Tanasitolo	28	23	51
10 Belawa	16	10	26
11 Maniangpajo	6	12	18
12 Gilireng	9	12	21
13 Keera	29	16	45
14 Pitumpanua	93	22	115
<b>Wajo</b>	<b>429</b>	<b>293</b>	<b>722</b>

Sumber: Dinas Ketenagakerjaan Kabupaten Wajo

Source: Manpower Service of Wajo Regency



398 SD



86 SMP



18 SMA

Jumlah sekolah di Kabupaten Wajo masing-masing adalah :  
398 SD, 86 SMP, dan 18 SMA.

*The number of schools in Wajo Regency are  
398 elementary schools, 86 junior high schools,  
and 18 senior high school.*



## PENJELASAN TEKNIS

## TECHNICAL NOTES

1. **Tidak/belum pernah sekolah** adalah mereka yang tidak pernah atau belum pernah terdaftar dan tidak pernah atau belum pernah aktif mengikuti pendidikan di suatu jenjang pendidikan formal. Termasuk juga yang tamat/belum tamat taman kanak-kanak tetapi tidak melanjutkan ke sekolah dasar.
  2. **Masih bersekolah** adalah mereka yang terdaftar dan aktif mengikuti pendidikan formal dan nonformal (Paket A, B, atau C), baik pendidikan dasar, menengah maupun pendidikan tinggi. Bagi mahasiswa yang sedang cuti dianggap masih bersekolah.
  3. **Tidak bersekolah lagi** adalah mereka yang pernah terdaftar dan aktif mengikuti pendidikan di suatu jenjang pendidikan formal dan nonformal (Paket A, B, atau C), tetapi pada saat pencacahan tidak lagi terdaftar dan tidak aktif mengikuti pendidikan.
  4. **Tamat sekolah** adalah menyelesaikan pelajaran yang ditandai dengan lulus ujian akhir pada kelas atau tingkat terakhir suatu jenjang pendidikan di sekolah negeri maupun swasta
1. ***Not/never attending school*** is someone who has never attended or never been registered in a formal education, such as primary, secondary, and tertiary education. Those who just completed kindergarten are considered as never attended school.
  2. ***Attending school*** is someone who is currently attending primary, secondary, or tertiary education, including package A, package B, or package C. College student who postpones his/her study is considered as attending school.
  3. ***Not attending school anymore*** is someone who had enrolled and participated in formal and non-formal education in the past including package A, package B, or package C, but currently does not attend school.
  4. ***Completed particular level of education*** is someone who has completed particular level of education in private or public school and accepting graduation

## SOCIAL

dengan mendapatkan tanda tamat belajar/ijazah. Seseorang yang belum mengikuti pelajaran pada kelas tertinggi tetapi telah mengikuti ujian akhir dan lulus dianggap tamat sekolah.

*certificate. Someone who has never attended the highest grade but passed the final exam is considered as completed particular level of education.*

5. **Dapat membaca dan menulis** artinya dapat membaca dan menulis kata-kata/kalimat sederhana dengan suatu aksara tertentu.
  6. **Jalur Pendidikan di Indonesia** terdiri atas 1) pendidikan formal, 2) pendidikan nonformal, dan 3) pendidikan informal yang ketiganya dapat saling melengkapi dan memperkaya (Undang-Undang No. 20 Tahun 2014 tentang Sistem Pendidikan Nasional).
  7. **Jenjang Pendidikan Formal** terdiri atas pendidikan dasar, pendidikan menengah, dan pendidikan tinggi. Jenis pendidikan yang diajarkan mencakup pendidikan umum, kejuruan, akademik, profesi, vokasi, keagamaan, dan khusus.
    - a. Pendidikan Dasar berbentuk Sekolah Dasar (SD) dan Madrasah Ibtidaiyah (MI) atau bentuk lain yang sederajat serta Sekolah Menengah Pertama (SMP) dan Madrasah Tsanawiyah (MTs), atau bentuk lain yang
5. **Able to read and write** is the ability to read and write at least a simple sentence in any letter of alphabets.
  6. **The Education System in Indonesia** consists of 1) a formal education, 2) non-formal education, and 3) informal education that all three can be complementary and enriching (Law No. 20 Year 2014 about The National Education System).
  7. **The Formal Education Level** consists of primary education, secondary education, and high education. The kind of education that taught consists of general education, vocational, academic, professional, religious, and specific education.
    - a. The Primary Education consists of Elementary School and Islamic Elementary School or other equivalent forms and Junior High School and MTs, or other equivalent forms.



- sederajat.
- b. Pendidikan Menengah berbentuk Sekolah Menengah Atas (SMA), Madrasah Aliyah (MA), Sekolah Menengah Kejuruan (SMK), dan Madrasah Aliyah Kejuruan (MAK), atau bentuk lain yang sederajat.
  - c. Pendidikan Tinggi merupakan jenjang pendidikan setelah pendidikan menengah yang mencakup program pendidikan diploma, sarjana, magister, spesialis, dan doktor yang diselenggarakan oleh perguruan tinggi. Perguruan tinggi dapat berbentuk akademi, politeknik, sekolah tinggi, institut, atau universitas.
8. **Rumah Sakit** adalah tempat pemeriksaan dan perawatan kesehatan, biasanya berada di bawah pengawasan dokter/tenaga medis, yang melayani penderita yang sakit untuk berobat rawat jalan atau rawat inap.
  9. **Rumah Sakit Bersalin** adalah rumah sakit khusus untuk persalinan, dilengkapi pelayanan spesialis pemeriksaan kehamilan, persalinan, rawat inap dan rawat jalan ibu dan anak yang berada di bawah pengawasan dokter spesialis kandungan.
  10. **Rumah Bersalin** adalah sarana
    - b. *The Secondary Education consists of the senior high school, MA, Vocational School, and Vocational Madrasah Aliyah, or other equivalent forms.*
    - c. *The High Education consists of the education level after the secondary education that consists of diplomas, bachelor, master, specialist, and doctoral degrees that are held by the college. The colleges can be academy, polytechnic, high school, institute, or university.*
  8. **Hospital** is a place for health check, usually controlled/supervised by doctors/medical personnel to serve the ill patients to get outpatient or inpatient treatment services.
  9. **Maternity Hospital** is a specialized hospital for childbirth, has specialist inspection service to pregnancy, childbirth, hospitalization and outpatient for mothers and children that is under the supervision of an obstetrician.
  10. **Maternity House** is health care facility with a license as a maternity house, equipped with prenatal care, childbirth and examination of mothers and children which is under the supervision of a senior midwife.

## SOCIAL

pelayanan kesehatan dengan izin sebagai rumah bersalin, dilengkapi pelayanan pemeriksaan kehamilan, persalinan serta pemeriksaan ibu dan anak yang berada di bawah pengawasan bidan senior.

11. **Poliklinik** adalah sarana kesehatan yang dipakai untuk pelayanan berobat jalan, biasanya berada di bawah pengawasan dokter/tenaga medis.
  12. **Puskesmas (Pusat Kesehatan Masyarakat)** adalah unit pelaksana teknis dinas kesehatan kabupaten/kota yang mempunyai fungsi utama sebagai penyelenggara pelayanan kesehatan tingkat pertama. Wilayah kerja puskesmas maksimal adalah satu kecamatan dan untuk dapat menjangkau wilayah kerjanya, puskesmas mempunyai jaringan pelayanan yang meliputi unit Puskesmas Pembantu (Pustu), unit Puskesmas Keliling (Puskel), dan unit bidan desa/komunitas (Peraturan Menteri Kesehatan RI No. 75 Tahun 2015 Tentang Pusat Kesehatan Masyarakat).
  13. **Apotek** adalah suatu tempat tertentu yang digunakan untuk melakukan pekerjaan kefarmasian, dan penyaluran/penjualan obat atau bahan farmasi dan perbekalan
11. **Polyclinic** is a health facility in which to get outpatient services, usually under the control of doctor/medical personnel.
  12. **Public Health Center** is technical implementation unit of regency health department that have the primary function as a first-level health care providers. The working area standard of public health center is one district and to reach their working areas, public health centers have a service network covering subsidiary of public health center, mobile public health center units, and midwife units (Regulation of the Minister of Health of Indonesia Number 75 Year 2015 about Public Health Center).
  13. **Pharmacy** is a specific place that is used for pharmaceutical jobs, and distribution/sale of drugs/pharmaceuticals and other medical supplies to people that are administered by trained pharmacist (Regulation of the Minister of Health of Indonesia Number 1332 Year 2002 about the Changes of Regulation of the Minister of Health of Indonesia Number 922/MENKES/PER/X/1993 about Pro-vision and Procedures for Administration of Licensed

kesehatan lainnya kepada masyarakat yang dikelola oleh tenaga apoteker (Peraturan Menteri Kesehatan RI No. 1332 Tahun 2002 Tentang Perubahan Atas Peraturan Menteri Kesehatan RI No. 922/MENKES/PER/X/1993 Tentang Ketentuan dan Tata Cara Pemberian Izin Apotek).

14. **Imunisasi** adalah memasukkan kuman atau racun penyakit tertentu yang sudah dilemahkan (vaksin) ke dalam tubuh dengan cara disuntik atau diminum (diteteskan dalam mulut) dengan maksud agar terjadi kekebalan tubuh terhadap penyakit tersebut.
  15. **Keluhan kesehatan** adalah keadaan seseorang yang mengalami gangguan kesehatan atau kejiwaan, baik karena penyakit akut, penyakit kronis, kecelakaan, kriminal, atau hal lain.
  16. **Mengobati sendiri** adalah upaya oleh anggota rumah tangga/keluarga dengan melakukan pengobatan sendiri tanpa datang ke tempat fasilitas kesehatan atau memanggil dokter/petugas kesehatan ke rumahnya (misal minum obat modern, jamu, kerokan, kompres, kop, pijat) agar sembuh atau menjadi lebih ringan keluhan kesehatannya.
- Pharmacies).*
14. **Immunization** is putting enervated microbe of a certain disease into human body by injection or drinking (dropping into mouth) to make the body immune to that disease.
  15. **Health complaint** is a condition where a person has health or mental problems because of acute illness, chronically illness, accident, crimes, or others.
  16. **Self treatment** is an effort of household members/family to have a health treatment by themselves without visiting health facilities or a doctor/health personnel (for instance, by taking modern medicine, herb medicine, chief with a coin, compress, cupping suction, massage) in order to recover from illness or reduce the health complaint.
  17. **The case detection rate for all forms of tuberculosis** is the number of new and replase tuberculosis cases diagnosed and treated in national tuberculosis control programmes and notified to WHO, divided by WHO's estimate of the number of incident tuberculosis cases for the same year, expressed

17. **Angka penemuan kasus tuberkulosis** adalah jumlah kasus baru tuberkulosis (TB) dan kasus TB yang didiagnosis kambuh yang diobati dalam program penanggulangan TB nasional dan dilaporkan kepada WHO, dibagi dengan perkiraan WHO terhadap jumlah kasus insiden tuberkulosis pada tahun yang sama, dinyatakan sebagai persentase.
18. **Angka keberhasilan pengobatan tuberkulosis smear positive/Basil Tahan Asam (BTA) positif** adalah proporsi (dinyatakan sebagai persentase) kasus TB BTA positif yang terdaftar di bawah program pengendalian TB nasional pada tahun tertentu yang dinyatakan berhasil menyelesaikan pengobatan. Dengan atau tanpa bukti bakteriologi keberhasilan (“sembuh” dan “menyelesaikan pengobatan” masing-masing).
19. **Kasus kumulatif AIDS** adalah kumulatif kasus AIDS sampai dengan referensi waktu tertentu.
20. **BCG (Bacillus Calmette Guerin)** merupakan vaksinasi untuk mencegah penyakit TBC, diberikan pada bayi baru lahir atau anak, dengan suntikan pada kulit pangkal
- as a percentage.
18. **The treatment success rate for new pulmonary smear-positive tuberculosis cases** is the proportion (expressed as a percentage) of new smear-positive tuberculosis cases registered under a national tuberculosis control programme in a given year that successfully completed treatment. With or without bacteriological evidence of succes (“cured” and “treatment completed” respectively).
19. **Cummulative AIDS case** is cummulative AIDS cases with reference to a particular time.
20. **BCG (Bacillus Calmette Guerin)** is a vaccine to prevent TBC disease, given to newborns or children, by injection at the base of the skin of the upper arm. Injection site will form little bumps of scar tissue in the skin of the upper arm. BCG injections given to children 1 times.
21. **DPT (Diphtheria, Pertussis, Tetanus)** is a vaccine to prevent the diphtheria, pertussis, and tetanus disease, given to infants aged 3 months and above, with a shot in the thigh, repeated one month and two months later, so that the

lengan atas. Bekas suntikan kemudian akan membentuk tonjolan kecil jaringan parut pada kulit lengan atas. Suntikan BCG diberikan kepada anak sebanyak 1 kali.

21. **DPT (Difteri, Pertusis, Tetanus)** merupakan vaksin untuk mencegah penyakit Difteri, Pertusis, dan Tetanus yang diberikan pada bayi berumur 3 bulan ke atas, dengan suntikan pada paha, diulang 1 bulan dan 2 bulan kemudian, sehingga suntikan imunisasi DPT lengkap pada balita berjumlah 3 kali (kadang-kadang selang waktu antar suntikan bisa lebih dari 1 bulan).

22. **Peristiwa tindak pidana yang dilaporkan** ialah setiap peristiwa yang diterima kepolisian dari laporan masyarakat, atau peristiwa dimana pelakunya tertangkap tangan oleh kepolisian.

23. **Jumlah tindak pidana** menggambarkan jumlah kasus tindak pidana yang terjadi pada kurun waktu tertentu.

24. **Persentase penyelesaian tindak pidana**

*complete DPT immunization shots at toddler totaling 3 times (sometimes the time interval between injections can be more than 1 month).*

22. **Reported crime incidence** includes all criminal cases reported and received by police office, and all crimes caught by police.

23. **Crime total** refers to the number of criminal cases occurring during a given period.

24. **Crime clearance rate**

$$= \frac{\text{Number of cleared criminal cases}}{\text{Number of reported criminal cases}} \times 100\%$$

*Crime clearance rate refers to percentage of crime clearance by police. A criminal case is categorized as a cleared case by police, if:*

- All documents are ready to submit or already submitted to justice court;*
- In the case of attense that warrants complaint, the complaint was withdraw within a given period state in the law;*
- The case was cleared by police based on the principle of*

## SOCIAL

$$= \frac{\text{Jumlah tindak pidana yang diselesaikan}}{\text{Jumlah peristiwa tindak pidana yang dilaporkan}} \times 100\%$$

Persentase penyelesaian peristiwa tindak pidana menyatakan persentase penyelesaian tindak pidana oleh polisi. Suatu tindak pidana dinyatakan sebagai kasus yang selesai di tingkat kepolisian, apabila:

- a. berkas perkaranya sudah siap untuk diserahkan atau telah diserahkan kepada kejaksaan;
  - b. dalam hal delik aduan, pengaduannya dicabut dalam tenggang waktu yang telah ditentukan menurut undang-undang;
  - c. telah diselesaikan oleh kepolisian berdasarkan azas *plichtmatigheid* (kewajiban berdasarkan kewenangan hukum);
  - d. kasus yang dimaksud tidak termasuk kompetensi kepolisian
  - e. tersangka meninggal dunia;
  - f. kasus kadaluwarsa.
25. **Bencana Alam** adalah peristiwa atau serangkaian peristiwa yang mengancam dan mengganggu kehidupan/penghidupan masyarakat yang disebabkan oleh faktor alam antara lain berupa gempa bumi, tsunami, gunung meletus, banjir,

*plichtmatigheid* (obligation on the basis of law authority);

- d. *The case was not the responsibility of police office;*
  - e. *The suspect died;*
  - f. *The case was out of date.*
25. **Natural Disaster** is an event or series of events that threaten and disrupt the lives and livelihoods caused by natural factors such as: earthquake, tsunami, volcanic eruption, flood, flash flood, drought, typhoon/cyclone, and landslide so it can lead to result in loss of material and non-material.
26. **Fatality** is a person reported killed or death in the wake of a disaster.
27. **Missing person** is a person reported missing or who cannot be located or who cannot be accounted for in the wake of a disaster.
28. **Casualty** is a person suffering injury or illness, in a state of light injury, moderate injury, or heavy injury, which in undergoing treatment as either an outpatient or inpatient.

- kekeringan, angin topan, dan tanah longsor sehingga mengakibatkan kerugian materi maupun non-materi.
26. **Korban meninggal** adalah orang yang dilaporkan tewas atau meninggal dunia akibat bencana.
27. **Korban hilang** adalah orang yang dilaporkan hilang atau tidak ditemukan atau tidak diketahui keberadaannya setelah terjadi bencana.
28. **Korban luka/sakit** adalah orang yang mengalami luka-luka atau sakit, dalam keadaan luka ringan, luka sedang maupun luka parah/berat, baik yang berobat jalan maupun rawat inap.
29. **Rusak Berat** adalah kriteria kerusakan yang mengakibatkan bangunan roboh atau sebagian besar komponen struktur rusak.
30. **Rusak sedang** adalah kriteria kerusakan yang mengakibatkan sebagian kecil komponen struktur rusak, dan komponen penunjang rusak namun bangunan masih tetap berdiri.
31. **Rusak ringan** adalah kriteria kerusakan yang mengakibatkan sebagian komponen struktur retak
29. ***Severely damaged** is the criteria of damage that resulted most buildings collapsed or damaged its structural components.*
30. ***Damaged** is the criteria of damage that resulted defective fraction of structural components and supporting components damaged, but the building still stands.*
31. ***Lightly damaged** is the criteria of damage that resulted partially cracked structural components, but the structure still can be used and the building still stands.*
32. *To measure poverty, BPS-Statistics Indonesia has used the concept of basic needs approach. Therefore, poverty is viewed as economic inability to fulfill food and non-food basic needs which are measured by consumption/expenditure. The method used is calculating poverty line, which consists of two components that are Food Poverty Line (FPL) and Non-Food Poverty Line (NFPL). The poverty line was calculated separately for urban and rural areas.*

- (struktur masih bisa digunakan) dan bangunan masih tetap berdiri.
32. Untuk mengukur kemiskinan, BPS menggunakan konsep kemampuan memenuhi kebutuhan dasar (*basic needs approach*). Dengan pendekatan ini, kemiskinan dipandang sebagai ketidakmampuan dari sisi ekonomi untuk memenuhi kebutuhan dasar makanan dan bukan makanan yang diukur dari sisi pengeluaran. Metode yang digunakan adalah menghitung Garis Kemiskinan (GK), yang terdiri dari dua komponen yaitu Garis Kemiskinan Makanan (GKM) dan Garis Kemiskinan Non-Makanan (GKNM). Penghitungan Garis Kemiskinan dilakukan secara terpisah untuk daerah perkotaan dan perdesaan.
33. **Penduduk miskin** adalah penduduk yang memiliki rata-rata pengeluaran per kapita per bulan di bawah Garis Kemiskinan.
34. **Garis Kemiskinan Makanan (GKM)** merupakan nilai pengeluaran kebutuhan minimum makanan yang disetarakan dengan 2.100 kkalori per kapita per hari. Garis Kemiskinan Non-Makanan (GKNM) adalah kebutuhan minimum untuk perumahan, sandang, pendidikan, kesehatan, dan kebutuhan dasar
33. *A person whose expenditure per capita per month is below the poverty line is considered to be poor.*
34. ***The Food Poverty Line** refers to the daily minimum requirement of 2,100 kcal per capita per day. The Non-Food Poverty Line refers to the minimum requirement for household necessities for clothing, education, health, and other basic individual needs.*
- 35. Poverty Measures**
- a. **Head Count Index (HCI- $P_0$ )** simply measures the percentage of the population that is counted as poor, often denoted by  $P_0$ .
- b. **Poverty Gap Index- $P_1$**  measures the extent to which individuals fall below the poverty line (the poverty gaps) as a proportion of the poverty line. Higher value of the index shows that the gap between average expenditure of the poor and the poverty line is wider.
- c. **Poverty Severity Index- $P_2$**  describes inequality among the poor. This is simply a weighted sum of poverty gaps (as a proportion of the poverty line),



lainnya.

### 35. Ukuran Kemiskinan

- a. **Head Count Index** (HCI- $P_0$ ) adalah persentase penduduk miskin yang berada di bawah Garis Kemiskinan (GK).
- b. **Indeks Kedalaman Kemiskinan** (*Poverty Gap Index*- $P_1$ ) merupakan ukuran rata-rata kesenjangan pengeluaran masing-masing penduduk miskin terhadap garis kemiskinan. Semakin tinggi nilai indeks, semakin jauh rata-rata pengeluaran penduduk dari garis kemiskinan.
- c. **Indeks Keparahan Kemiskinan** (*Poverty Severity Index*- $P_2$ ) memberikan gambaran mengenai penyebaran pengeluaran di antara penduduk miskin. Semakin tinggi nilai indeks, semakin tinggi ketimpangan pengeluaran di antara penduduk miskin.

Foster-Greer-Thorbecke (1984) merumuskan suatu ukuran yang digunakan untuk mengukur tingkat kemiskinan sebagai berikut:

$$P_a = \frac{1}{n} \sum_{i=1}^q \left[ \frac{z - y_i}{z} \right]^a$$

where the weights are the proportionate poverty gaps themselves. Hence, by squaring the poverty gap index, the measure implicitly puts more weight on observations that fall well below the poverty line. Higher value of the index shows that inequality among the poor is higher.

Foster-Greer-Thorbecke (1984) developed poverty measures that may be written as:

$$P_a = \frac{1}{n} \sum_{i=1}^q \left[ \frac{z - y_i}{z} \right]^a$$

where:

$a=0, 1, 2$

$z$ =the poverty line

$y_i$ =Average expenditure per capita per month of the poor ( $i=1,2,\dots,q$ ),  
 $y_i < z$

$q$ =the number of poor

$n$ =the total population

if  $a=0$  is obtained Head Count Index ( $P_0$ ), if  $a=1$  is obtained Poverty Gap Index- $P_1$ , and if  $a=2$  is obtained Poverty Severity Index- $P_2$ .

## SOCIAL

dimana:

$a=0, 1, 2$

$z$ =Garis kemiskinan

$y_i$ =Rata-rata pengeluaran perkapita sebulan penduduk yang berada di bawah garis kemiskinan ( $i=1,2,\dots,q$ ),

$y_i < z$

$q$ =Banyaknya penduduk yang berada di bawah garis kemiskinan

$n$ =Jumlah penduduk

Jika  $a=0$ , diperoleh *Head Count Index* (P0), jika  $a=1$  diperoleh indeks kedalaman kemiskinan (*Poverty Gap Index-P1*) dan jika  $a=2$  disebut indeks keparahan kemiskinan (*Poverty Severity Index-P2*).

**ULASAN****DESCRIPTION**

Jumlah sekolah di Kabupaten Wajo masing-masing adalah : 398 SD, 86 SMP, dan 18 SMA.

Banyaknya tenaga kesehatan di Kabupaten Wajo pada tahun 2017 sebanyak 752 orang, sebagian besar adalah perawat dan bidan.

Penyakit yang paling banyak diderita oleh penduduk Wajo menurut Dinas Kesehatan adalah ISPA dan hipertensi.

Sebagian besar atau sekitar 99% penduduk Kabupaten Wajo beragama Islam. Namun demikian, di kecamatan Maniangpajo, sebanyak 1.671 penduduk memeluk agama Hindu.

*The number of schools in Wajo respectively: 398 elementary schools, 86 junior high schools, and 18 senior high school.*

*Number of health personnel in Wajo in 2017 is 752 people, mostly nurses and midwives.*

*Disease most suffered by the inhabitants of Wajo according to the Health Department is respiratory tract infections and hypertension.*

*Most or approximately 99% of the population of Wajo regency is Muslim. Nevertheless, in the Maniangpajo subdistrict, as many as 1,671 people to Hinduism.*



#### 4.1 PENDIDIKAN/*EDUCATION*

**Tabel 4.1.1** **Persentase Penduduk Usia 7–24 Tahun Menurut Jenis Kelamin dan Status Pendidikan Terakhir di Kabupaten Wajo, 2017**  
**Table 4.1.1** **Percentage of Population Aged 7-24 Years by Sex and Final Education Status in Wajo Regency, 2017**

Status Pendidikan Terakhir <i>Final Education Status</i>	Jenis Kelamin/ <i>Sex</i>		
	Laki-Laki <i>Male</i>	Perempuan <i>Female</i>	Total
(1)	(2)	(3)	(4)
Tidak/Belum Pernah Sekolah	0,4	0,45	0,42
Masih Sekolah	64,88	62,17	63,53
SD/MI/Paket A	26,70	33,48	30,07
SMP/MTs/Paket B	15,80	8,05	11,94
SMA/SMK/MA/Paket C	13,81	15,05	14,43
Diploma I s.d. Universitas	8,57	5,59	7,09
Tidak Bersekolah Lagi	34,71	37,38	36,04
<b>Total</b>	<b>100,00</b>	<b>100,00</b>	<b>100,00</b>

Sumber: Badan Pusat Statistik Kabupaten Wajo (SUSENAS Kor Maret 2017)

Source: BPS-Statistics of Wajo Regency (National Social Economic Survey Cor March 2017)

**Angka Partisipasi Murni (APM) Menurut Kelompok Umur dan Jenis Kelamin di Kabupaten Wajo, 2017**

**Tabel 4.1.2**  
**Table Net Enrolment Rate by Age Group and Sex in Wajo Regency, 2017**

Jenis Kelamin dan Kelompok Umur Sekolah <i>Sex and School Age Group</i>	APM SER	
	Formal	Formal+Non Formal
(1)	(2)	
<b>Laki-Laki/Male</b>		
7-12	91,12	91,12
13-15	72,43	72,43
16-18	59,40	59,40
<b>Perempuan/Female</b>		
7-12	99,75	99,75
13-15	45,67	45,67
16-18	50,95	50,95
<b>Laki-Laki dan Perempuan/ Male and Female</b>		
7-12	95,64	95,64
13-15	60,81	60,81
16-18	55,37	55,37

Sumber: Badan Pusat Statistik Kabupaten Wajo (SUSENAS Kor Maret 2017)

Source: BPS-Statistics of Wajo Regency (National Social Economic Survey Cor March 2017)

**Jumlah Sekolah, Murid, Guru, dan Rasio Murid-Guru  
KB/PKBM/TPA Menurut Kecamatan di Kabupaten Wajo,  
2017**

**Tabel 4.1.3**  
**Table** *Number of Schools, Pupils, Teachers, and PupilsTeacher  
Ratio of Play Groups by Subdistrict in Wajo Regency, 2017*

Kecamatan	Sekolah	Murid	Guru	Rasio Murid - Guru
<i>Subdistrict</i>	<i>Schools</i>	<i>Pupils</i>	<i>Teachers</i>	<i>Pupil - Teacher Ratio</i>
(1)	(2)	(3)	(4)	(5)
1 Sabbangparu	13	227	20	11
2 Tempe	24	441	65	7
3 Pammana	14	428	42	10
4 Bola	16	520	48	11
5 Takkalalla	11	430	20	22
6 Sajoanging	6	141	24	6
7 Penrang	11	238	21	11
8 Majauleng	17	518	38	14
9 Tanasitolo	16	465	32	15
10 Belawa	10	350	25	14
11 Maniangpajo	11	261	21	12
12 Gilireng	16	400	40	10
13 Keera	8	268	26	10
14 Pitumpanua	19	449	35	13
<b>Wajo</b>	<b>192</b>	<b>5 136</b>	<b>457</b>	<b>11</b>

Sumber: Dinas Pendidikan Nasional Kabupaten Wajo

Source: Education Service of Wajo Regency

**Jumlah Sekolah, Murid, Guru, dan Rasio Murid-Guru Taman Kanak-kanak (TK) Menurut Kecamatan di Kabupaten Wajo, 2017**

**Tabel**  
**Table** 4.1.4

**Number of Schools, Pupils, Teachers, and PupilsTeacher Ratio of Kindergarten by Subdistrict in Wajo Regency, 2017**

Kecamatan	Sekolah	Murid	Guru	Rasio Murid - Guru
<i>Subdistrict</i>	<i>Schools</i>	<i>Pupils</i>	<i>Teachers</i>	<i>Pupil - Teacher Ratio</i>
(1)	(2)	(3)	(4)	(5)
1 Sabbangparu	14	559	46	12
2 Tempe	29	1 810	162	11
3 Pammana	16	631	59	11
4 Bola	5	241	21	11
5 Takkalalla	5	163	15	11
6 Sajoanging	14	582	49	12
7 Penrang	11	353	25	14
8 Majauleng	13	531	47	11
9 Tanasitolo	18	845	72	12
10 Belawa	9	315	28	11
11 Maniangpajo	9	449	41	11
12 Gilireng	8	225	21	11
13 Keera	11	526	28	19
14 Pitumpanua	12	601	48	13
<b>Wajo</b>	<b>174</b>	<b>7 831</b>	<b>662</b>	<b>12</b>

Sumber: Dinas Pendidikan Nasional Kabupaten Wajo

Source: Education Service of Wajo Regency



**Tabel 4.1.5** Jumlah Sekolah, Murid, Guru, dan Rasio Murid-Guru Sekolah Dasar (SD) Menurut Kecamatan di Kabupaten Wajo, 2017  
*Number of Schools, Pupils, Teachers, and PupilTeacher Ratio of Primary Schools by Subdistrict in Wajo Regency, 2017*

Kecamatan	Sekolah	Murid	Guru	Rasio Murid - Guru
<i>Subdistrict</i>	<i>Schools</i>	<i>Pupils</i>	<i>Teachers</i>	<i>Pupil - Teacher Ratio</i>
(1)	(2)	(3)	(4)	(5)
1 Sabbangparu	29	2 017	276	7
2 Tempe	39	6 513	532	12
3 Pammana	39	2 894	325	9
4 Bola	29	2 253	258	9
5 Takkalalla	26	1 900	216	9
6 Sajoanging	20	2 004	174	12
7 Penrang	19	1 020	162	6
8 Majauleng	39	3 036	341	9
9 Tanasitolo	34	3 464	319	11
10 Belawa	36	2 416	288	8
11 Maniangpajo	16	1 722	171	10
12 Gilireng	16	1 158	126	9
13 Keera	23	2 383	182	13
14 Pitumpanua	33	4 055	292	14
<b>Wajo</b>	<b>398</b>	<b>36 835</b>	<b>3 662</b>	<b>138</b>

Sumber: Dinas Pendidikan Nasional Kabupaten Wajo  
 Source: Education Service of Wajo Regency

**Jumlah Sekolah, Kelas, Guru, dan Rasio Murid-Guru Madrasah Ibtidaiyah (MI) Menurut Kecamatan di Kabupaten Wajo, 2017**

**Tabel 4.1.6** *Number of Schools, Class, Teachers, and School-Teacher Ratio of Madrasah Ibtidaiyah (MI) by Subdistrict in Wajo Regency, 2017*

Kecamatan	Sekolah	Kelas	Guru	Rasio Murid - Guru
<i>Subdistrict</i>	<i>Schools</i>	<i>Class</i>	<i>Teachers</i>	<i>Pupil - Teacher Ratio</i>
(1)	(2)	(3)	(4)	(5)
1 Sabbangparu	3	18	21	21
2 Tempe	5	33	55	15
3 Pammana	3	18	25	18
4 Bola	0	0	0	0
5 Takkalalla	2	12	16	9
6 Sajoanging	0	0	0	0
7 Penrang	0	0	0	0
8 Majauleng	2	12	19	16
9 Tanasitolo	2	12	19	16
10 Belawa	13	79	103	19
11 Maniangpajo	0	0	0	0
12 Gilireng	0	0	0	0
13 Keera	0	0	0	0
14 Pitumpanua	8	68	99	17
<b>Wajo</b>	<b>38</b>	<b>252</b>	<b>357</b>	<b>141</b>

Sumber: Kementerian Agama Kabupaten Wajo

Source: Ministry of Religion of Wajo Regency

**Tabel 4.1.7** Jumlah Sekolah, Murid, Guru, dan Rasio Murid-Guru Sekolah Menengah Pertama (SMP) Menurut Kecamatan di Kabupaten Wajo, 2017  
*Number of Schools, Pupils, Teachers, and PupilTeacher Ratio of Junior High Schools by Subdistrict in Wajo Regency, 2017*

Kecamatan	Sekolah	Murid	Guru	Rasio Murid - Guru
<i>Subdistrict</i>	<i>Schools</i>	<i>Pupils</i>	<i>Teachers</i>	<i>Pupil - Teacher Ratio</i>
(1)	(2)	(3)	(4)	(5)
1 Sabbangparu	5	545	67	8
2 Tempe	11	2 795	248	11
3 Pammana	7	738	81	9
4 Bola	5	645	65	10
5 Takkalalla	7	747	92	8
6 Sajoanging	6	822	81	10
7 Penrang	5	471	49	10
8 Majauleng	7	1 117	92	12
9 Tanasitolo	6	899	93	10
10 Belawa	7	1 013	97	10
11 Maniangpajo	4	686	59	12
12 Gilireng	5	552	63	9
13 Keera	5	665	55	12
14 Pitumpanua	6	1 155	110	11
<b>Wajo</b>	<b>86</b>	<b>12 850</b>	<b>1 252</b>	<b>10</b>

Sumber: Dinas Pendidikan Nasional Kabupaten Wajo

Source: Education Service of Wajo Regency

**Jumlah Sekolah, Kelas, Guru, dan Rasio Murid-Guru  
Madrasah Tsanawiyah (MTs) Menurut Kecamatan di  
Kabupaten Wajo, 2017**

**Tabel**  
**Table** 4.1.8

***Number of Schools, Class, Teachers, and School-Teacher  
Ratio of Madrasah Tsanawiyah (MTs) by Subdistrict in  
Wajo Regency, 2017***

Kecamatan	Sekolah	Kelas	Guru	Rasio Murid - Guru
<i>Subdistrict</i>	<i>Schools</i>	<i>Class</i>	<i>Teachers</i>	<i>Pupil - Teacher Ratio</i>
(1)	(2)	(3)	(4)	(5)
1 Sabbangparu	3	9	39	7
2 Tempe	5	15	185	11
3 Pammana	4	12	59	6
4 Bola	0	0	0	0
5 Takkalalla	0	0	0	0
6 Sajoanging	0	0	0	0
7 Penrang	1	3	19	5
8 Majauleng	3	9	39	7
9 Tanasitolo	2	6	26	7
10 Belawa	5	15	57	8
11 Maniangpajo	0	0	0	0
12 Gilireng	0	0	0	0
13 Keera	1	3	10	8
14 Pitumpanua	7	21	112	12
<b>Wajo</b>	<b>31</b>	<b>93</b>	<b>546</b>	<b>71</b>

Sumber: Kementerian Agama Kabupaten Wajo

Source: Ministry of Religion of Wajo Regency

**Tabel 4.1.9** Jumlah Sekolah, Murid, Guru, dan Rasio Murid-Guru Sekolah Menengah Atas (SMA) Menurut Kecamatan di Kabupaten Wajo, 2017  
*Number of Schools, Pupils, Teachers, and Pupil-Teacher Ratio of Senior High Schools by Subdistrict in Wajo Regency, 2017*

Kecamatan	Sekolah	Murid	Guru	Rasio Murid - Guru
<i>Subdistrict</i>	<i>Schools</i>	<i>Pupils</i>	<i>Teachers</i>	<i>Pupil - Teacher Ratio</i>
(1)	(2)	(3)	(4)	(5)
1 Sabbangparu	1	339	25	14
2 Tempe	4	2 750	205	13
3 Pammana	1	531	33	16
4 Bola	2	227	25	9
5 Takkalalla	1	506	21	24
6 Sajoanging	1	325	19	17
7 Penrang	1	256	23	11
8 Majauleng	1	564	42	13
9 Tanasitolo	0	0	0	0
10 Belawa	1	442	33	13
11 Maniangpajo	1	523	49	11
12 Gilireng	0	0	0	0
13 Keera	1	262	23	11
14 Pitumpanua	3	968	74	13
<b>Wajo</b>	<b>18</b>	<b>7 693</b>	<b>572</b>	<b>13</b>

Sumber: Dinas Pendidikan Nasional Kabupaten Wajo

Source: Education Service of Wajo Regency

**Jumlah Sekolah, Murid, Guru, dan Rasio Murid-Guru Sekolah Menengah Atas (SMK) Menurut Kecamatan di Kabupaten Wajo, 2017**  
**Number of Schools, Pupils, Teachers, and PupilTeacher Ratio of Vocational High Schools by Subdistrict in Wajo Regency, 2017**

Kecamatan	Sekolah	Murid	Guru	Rasio Murid - Guru
<i>Subdistrict</i>	<i>Schools</i>	<i>Pupils</i>	<i>Teachers</i>	<i>Pupil - Teacher Ratio</i>
(1)	(2)	(3)	(4)	(5)
1 Sabbangparu	1	137	25	5
2 Tempe	5	422	46	9
3 Pammana	0	0	0	0
4 Bola	1	20	7	3
5 Takkalalla	0	0	0	0
6 Sajoanging	1	151	16	9
7 Penrang	0	0	0	0
8 Majauleng	1	131	20	7
9 Tanasitolo	1	977	80	12
10 Belawa	2	13	11	1
11 Maniangpajo	0	0	0	0
12 Gilireng	1	203	15	14
13 Keera	1	0	12	0
14 Pitumpanua	2	624	46	14
<b>Wajo</b>	<b>16</b>	<b>2 678</b>	<b>278</b>	<b>10</b>

Sumber: Dinas Pendidikan Nasional Kabupaten Wajo

Source: Education Service of Wajo Regency

**Jumlah Sekolah, Kelas, Guru, dan Rasio Murid-Guru Madrasah Aliyah (MA) Menurut Kecamatan di Kabupaten Wajo, 2017**

**Tabel 4.1.11**  
**Table** *Number of Schools, Class, Teachers, and Pupil Teacher Ratio of Madrasah Aliyah (MA) by Subdistrict in Wajo Regency, 2017*

Kecamatan	Sekolah	Kelas	Guru	Rasio Murid - Guru
<i>Subdistrict</i>	<i>Schools</i>	<i>Class</i>	<i>Teachers</i>	<i>Pupil - Teacher Ratio</i>
(1)	(2)	(3)	(4)	(5)
1 Sabbangparu	0	0	0	0
2 Tempe	3	34	88	11
3 Pammana	1	2	12	5
4 Bola	0	0	0	0
5 Takkalalla	0	0	0	0
6 Sajoanging	0	0	0	0
7 Penrang	1	4	15	8
8 Majauleng	3	17	38	14
9 Tanasitolo	0	0	0	0
10 Belawa	2	24	43	17
11 Maniangpajo	0	0	0	0
12 Gilireng	0	0	0	0
13 Keera	1	3	4	23
14 Pitumpanua	2	11	13	25
<b>Wajo</b>	<b>13</b>	<b>95</b>	<b>213</b>	<b>83</b>

Sumber: Kementerian Agama Kabupaten Wajo

Source: Ministry of Religion of Wajo Regency

**Tabel 4.1.12** Jumlah Dosen dan Mahasiswa Menurut Perguruan Tinggi di Kabupaten Wajo, 2017  
**Table** *Number of Lecturers and College Students by State/Private University in Wajo Regency, 2017*

<b>Perguruan Tinggi College</b>	<b>Dosen Lecturer</b>	<b>Mahasiswa College Student</b>
(1)	(2)	(3)
Sekolah Tinggi Ilmu Adminstrasi (STIA) Puangrimaggalatung	52	1626
Institut Agama Islam As'adiyah	71	505
Akper Pemkab Wajo	12	60
LIKMI STEKOM	6	74

Sumber: Perguruan Tinggi (PT) di Kabupaten Wajo

Source: State/Private University in Wajo Regency



## 4.2 KESEHATAN/HEALTH

**Jumlah Fasilitas Kesehatan Menurut Kecamatan di Kabupaten Wajo, 2017**  
**Table 4.2.1 Number of Health Facilities by Subdistrict in Wajo Regency, 2017**

Kecamatan Subdistrict	Rumah Sakit <i>Hospital</i>	PUSKESMAS <i>Public Health Centre</i>	POSYANDU <i>Maternal &amp; Child Health Centre</i>	PUSTU <i>Public Health sub Centre</i>	POSKESDES/ POLINDES <i>Village's Public Health Centre</i>
(1)	(2)	(3)	(4)	(5)	(6)
1 Sabbangparu	-	2	31	5	9
2 Tempe	2	3	40	1	8
3 Pammana	-	2	40	5	8
4 Bola	-	1	26	5	5
5 Takkalalla	-	2	29	2	10
6 Sajoanging	-	2	28	3	4
7 Penrang	-	1	22	3	8
8 Majauleng	-	2	46	7	11
9 Tanasitolo	-	2	53	4	10
10 Belawa	-	2	34	5	6
11 Maniangpajo	-	1	16	2	5
12 Gilireng	-	1	22	6	4
13 Keera	-	1	21	2	6
14 Pitumpanua	1	1	42	5	19
<b>Jumlah / Total</b>	<b>3</b>	<b>23</b>	<b>450</b>	<b>55</b>	<b>113</b>

Lanjutan Tabel / Table Continued 4.2.1

Kecamatan <i>Subdistrict</i>	Dokter Praktek <i>Doctor's Clinic</i>	Bidan Praktek <i>Widwive's Clinic</i>	Apotek <i>Dispensaries</i>	Toko Obat <i>Drugstore</i>
(1)	(7)	(8)	(8)	(9)
1 Sabbangparu	0	0	1	2
2 Tempe	24	7	27	1
3 Pammana	1	0	2	0
4 Bola	1	0	0	0
5 Takkalalla	0	0	0	0
6 Sajoanging	0	2	0	2
7 Penrang	0	0	0	1
8 Majauleng	1	1	1	2
9 Tanasitolo	1	0	3	4
10 Belawa	1	1	1	2
11 Maniangpajo	0	0	1	2
12 Gilireng	0	1	0	0
13 Keera	0	0	0	0
14 Pitumpanua	3	0	6	7
<b>Jumlah / Total</b>	<b>32</b>	<b>12</b>	<b>42</b>	<b>23</b>

Sumber: Dinas Kesehatan Kabupaten Wajo

Source: Health Service of Wajo Regency

**Tabel 4.2.2** Jumlah Tenaga Kesehatan Menurut Kecamatan di Kabupaten Wajo, 2017  
**Table** *Number of Health Personnel by Subdistrict in Wajo Regency, 2017*

Kecamatan <i>Subdistrict</i>	Tenaga Kesehatan/ <i>Health Personnel</i>				
	Tenaga Medis <i>Medical</i>	Tenaga Keperawatan <i>Nurse</i>	Tenaga Kebidanan <i>Midwives</i>	Tenaga Kefarmasian <i>Pharmacist</i>	Tenaga Kesehatan Lainnya <i>Other</i>
(1)	(2)	(3)	(4)	(5)	(6)
1 Sabbangparu	4	11	14	1	5
2 Tempe	36	163	41	17	57
3 Pammana	3	21	11	0	5
4 Bola	2	7	8	0	1
5 Takkalalla	1	6	10	0	3
6 Sajoanging	2	7	12	0	2
7 Penrang	1	5	9	1	0
8 Majauleng	3	16	21	1	5
9 Tanasitolo	4	19	20	2	5
10 Belawa	3	24	14	1	6
11 Maniangpajo	1	11	6	2	5
12 Gilireng	1	6	11	1	1
13 Keera	0	7	9	1	1
14 Pitumpanua	4	33	22	4	16
<b>Wajo</b>	<b>65</b>	<b>336</b>	<b>208</b>	<b>31</b>	<b>112</b>

Sumber: Dinas Kesehatan Kabupaten Wajo

Source: *Health Service of Wajo Regency*

**Tabel 4.2.3** Jumlah Kasus 10 Penyakit Terbanyak di Kabupaten Wajo, 2017  
**Table** *Number of Cases of the 10 Most Diseases in Wajo Regency,*

<b>Jenis Penyakit</b> <i>The Type of Disease</i>	<b>Jumlah Kasus</b> <i>Number Of Cases</i>
(1)	(2)
1. ISPA	18 810
2. hipertensi	17 301
3. Gastritis	13 486
4. Dermatitis	11 132
5. Batuk	10 008
6. Demam	9 822
7. Sakit Kepala	6 572
8. Luka Akibat Kecelakaan	4 855
9. Rematik	4 851
10. DM	3 445

Sumber: Dinas Kesehatan Kabupaten Wajo

Source: *Health Service of Wajo Regency*

**Tabel 4.2.4** Jumlah Kasus DBD, Diare, TB, dan Malaria Menurut Kecamatan di Kabupaten Wajo, 2017  
**Table** *Number of Cases of Dengue Fever, Diarhea, Tuberculosis (TB) and Malaria by Subdistrict in Wajo Regency, 2017*

Kecamatan	DBD	Diare	TB	Malaria
<i>Subdistrict</i>	<i>Dengue Fever</i>	<i>Diarhea</i>	<i>Tubercu-losis</i>	<i>Malaria</i>
(1)	(2)	(3)	(4)	(5)
1 Sabbangparu	2	570	20	7
2 Tempe	11	1 923	205	8
3 Pammana	2	964	59	1
4 Bola	1	223	18	1
5 Takkalalla	2	420	27	2
6 Sajoanging	3	557	16	2
7 Penrang	0	338	26	0
8 Majauleng	2	512	42	3
9 Tanasitolo	4	1 058	65	10
10 Belawa	0	936	31	0
11 Maniangpajo	1	355	23	0
12 Gilireng	1	317	14	2
13 Keera	0	261	18	1
14 Pitumpuania	0	411	42	4
<b>Wajo</b>	<b>29</b>	<b>8 845</b>	<b>606</b>	<b>41</b>

Sumber: Dinas Kesehatan Kabupaten Wajo

Source: Health Service of Wajo Regency

**Tabel 4.2.5** Jumlah Kasus HIV, AIDS dan Syphilis Menurut Jenis Kelamin dan Kelompok Umur di Kabupaten Wajo, 2017  
**Table** *Number of Cases of HIV, AIDS and Syphilis by Gender and Age Group in Wajo Regency, 2017*

Kelompok Umur <i>Age Group</i>	HIV			AIDS			Syphilis		
	P	L	Total	P	L	Total	P	L	Total
(1)	(2)	(3)	(4)	(5)	(6)	(7)	(8)	(9)	(10)
≤ 4 TAHUN	1	0	1	0	0	0	0	0	0
5 - 14 TAHUN	3	1	4	2	0	2	0	0	0
15 - 19 TAHUN	0	0	0	0	0	0	0	0	0
20 - 24 TAHUN	3	3	6	1	0	1	0	0	0
25 - 49 TAHUN	28	13	41	7	4	11	0	0	0
≥ 50 TAHUN	2	0	2	1	0	1	0	0	0
<b>Wajo</b>	<b>37</b>	<b>17</b>	<b>54</b>	<b>11</b>	<b>4</b>	<b>15</b>	<b>0</b>	<b>0</b>	<b>0</b>

Sumber: Dinas Kesehatan Kabupaten Wajo

Source: Health Service of Wajo Regency

**Tabel 4.2.6** Jumlah Peserta KB Aktif Menurut Kecamatan di Kabupaten Wajo, 2017  
**Table 4.2.6** Number of Family Planning Participants by Subdistrict in Wajo Regency, 2017

Kecamatan Subdistrict	Peserta KB Aktif Family Planning Participants			
	IUD	MOP	MOW	Implan Implants
(1)	(2)	(3)	(4)	(5)
1 Sabbangparu	145	2	27	1 258
2 Tempe	677	24	237	974
3 Pammana	31	25	23	553
4 Bola	58	31	7	380
5 Takkalalla	66	19	15	524
6 Sajoanging	81	27	12	394
7 Penrang	57	68	19	364
8 Majauleng	67	17	21	843
9 Tanasitolo	83	26	33	257
10 Belawa	342	0	52	760
11 Maniangpajo	16	1	22	344
12 Gilireng	11	0	11	213
13 Keera	83	6	10	403
14 Pitumpanua	513	4	52	975
<b>2017</b>	<b>2 230</b>	<b>250</b>	<b>541</b>	<b>8 242</b>
2016	2 158	219	478	7 784
2015	1 707	216	444	6 416
2014	2 029	276	430	6 478
2013	1 992	298	433	6 478
<b>Jumlah / Total</b>				

Lanjutan Tabel/Continued Table 4.2.6

Kecamatan Subdistrict	Peserta KB Aktif Family Planning Participants				
	Suntikan Injection	Pil Pill	Kondom Condom	Jumlah Total	
(1)	(6)	(7)	(8)	(9)	
1 Sabbangparu	1 178	723	154	<b>3 487</b>	
2 Tempe	2 493	1 935	321	<b>6 661</b>	
3 Pammana	2 238	1 518	231	<b>4 619</b>	
4 Bola	1 354	927	297	<b>3 054</b>	
5 Takkalalla	1 665	872	26	<b>3 187</b>	
6 Sajoanging	1 348	1 089	131	<b>3 082</b>	
7 Penrang	805	537	95	<b>1 945</b>	
8 Majauleng	1 642	993	70	<b>3 653</b>	
9 Tanasitolo	1 973	2 117	265	<b>4 754</b>	
10 Belawa	1 593	1 290	443	<b>4 480</b>	
11 Maniangpajo	1 007	860	48	<b>2 298</b>	
12 Gilireng	848	378	69	<b>1 530</b>	
13 Keera	1 681	157	48	<b>2 388</b>	
14 Pitumpanua	1 995	1 864	205	<b>5 608</b>	
<b>2017</b>	<b>21 820</b>	<b>15 260</b>	<b>2 403</b>	<b>50 746</b>	
<b>Jumlah / Total</b>	2016	19 866	16 778	2 679	<b>49 962</b>
	2015	17 412	16 909	2 815	<b>45 919</b>
	2014	16 646	19 607	4 278	<b>49 744</b>
	2013	16 191	19 138	4 870	<b>49 400</b>

Sumber: Badan Keluarga Berencana & Keluarga Sejahtera  
Kabupaten Wajo

Source: Service Family Board of Wajo Regency



**Tabel 4.2.7** Keadaan Perawatan Puskesmas Dinas Kesehatan di Kabupaten Wajo, 2017  
**Table 4.2.7** *Nursing Condition in Public Health Center in Wajo Regency, 2017*

	Kecamatan <i>Subdistrict</i>	T. T	Penderita	Penderita Sembuh	Penderita Meninggal 48 Jam
			<i>Patient</i>	<i>Cured Patient</i>	<i>Dead Patient in 48 Hours</i>
	(1)	(2)	(3)	(4)	(5)
1	Sabbangparu	17	463	461	2
2	Tempe	0	0	0	0
3	Pammaana	9	402	402	0
4	Bola	15	8 620	8 620	0
5	Takkalalla	8	478	478	0
6	Sajoanging	22	452	452	0
7	Penrang	14	0	0	0
8	Majauleng	8	779	773	6
9	Tanasitolo	10	586	586	0
10	Belawa	10	847	844	3
11	Maniangpajo	11	446	446	0
12	Gilireng	8	4 626	4 626	0
13	Keera	0	0	0	0
14	Pitumpanua	9	279	279	0
	<b>2017</b>	<b>141</b>	<b>17 978</b>	<b>17 967</b>	<b>11</b>
<b>Jumlah / Total</b>	2016	176	5 394	5 149	19
	2015	99	5 438	5 171	21
	2014	105	18 983	18 831	49
	2013	106	4 638	4 569	5

Sumber: Dinas Kesehatan Kabupaten Wajo

Source: *Health Service of Wajo Regency*

**Banyaknya Penderita dan Penderita Meninggal Akibat Penyakit Typhes Audominasis menurut Kecamatan di Kabupaten Wajo, 2017**

**Tabel 4.2.8** *Sum of Patient and Dead Patient of Typhes Audominasis Effect by Subdistrict in Wajo Regency, 2017*

	<b>Kecamatan Subdistrict</b>	<b>Penderita Patient</b>	<b>Penderita Meninggal Dead Patient</b>
	(1)	(2)	(3)
1	Sabbangparu	110	0
2	Tempe	44	0
3	Pammana	25	0
4	Bola	11	0
5	Takkalalla	50	0
6	Sajoanging	27	0
7	Penrang	40	0
8	Majauleng	33	0
9	Tanasitolo	71	0
10	Belawa	56	0
11	Maniangpajo	75	0
12	Gilireng	16	0
13	Keera	3	0
14	Pitumpanua	22	0
	<b>2017</b>	<b>583</b>	<b>0</b>
	2016	285	0
	2015	419	3
	2015	353	-
	2013	458	2
<b>Jumlah / Total</b>			

Sumber: Dinas Kesehatan Kabupaten Wajo

Source: Health Service of Wajo Regency

**Tabel 4.2.9** Banyaknya Tenaga Kesehatan Menurut Jenisnya di Kabupaten Wajo, 2013 – 2017  
**Table 4.2.9** *Number of Health Personal by Kind's in Wajo Regency, 2013 – 2017*

Jenis Tenaga Kesehatan <i>Kind of Health Personal</i>		Tahun / Year				
		2013	2014	2015	2016	2017
(1)		(2)	(3)	(4)	(5)	(6)
1	Dokter Umum – <i>General Medical Doctor</i>	44	44	23	37	31
2	Dokter Gigi – <i>Dentist</i>	12	13	16	17	19
3	Dokter Ahli – <i>Medical Spesialist</i>	8	10	24	15	15
4	Apoteker – <i>Pharmacist</i>	4	6	6	11	31
5	Paramedik Perawatan – <i>Nurse</i>	368	311	200	346	336
6	Paramedik Non Perawatan - <i>Non Nurse</i>	54	60	66	115	143
7	Bidan – <i>Widwives</i>	193	131	185	131	208
8	Tenaga Kesehatan Lainnya - <i>Other Health Personal</i>	76	86	42	39	117
9	Tenaga Kesehatan Non Depkes - <i>Health Personal from Other</i>	86	86	105	98	56
<b>Jumlah / Total</b>		<b>845</b>	<b>747</b>	<b>667</b>	<b>809</b>	<b>956</b>

\*tidak termasuk Pegawai Tidak Tetap (PTT) dan magang/ sukarela

\*exclude temporary employees and volunteers

Sumber: Dinas Kesehatan Kabupaten Wajo

Source: Health Service of Wajo Regency

**Tabel 4.2.10** Pola Penyakit Utama Rawat Jalan di Rumah Sakit Umum Lamadukelleng Sengkang, 2013 – 2017  
**Table** *Main Disease Outpatient Pattern at General Hospital Lamadukelleng Sengkang, 2013 – 2017*

	Nama Penyakit <i>Disease Name</i>	Jumlah / Total				
		2013 (1)	2014 (2)	2015 (3)	2016 (4)	2017 (5)
1	ISPA	228	424	216	565	481
2	Gejala Penemuan Klinik Laboratorium Tidak Normal	102	205	204	794	598
3	Gastro Enteritis Akut	151	111	313	695	494
4	Penyakit Pulpa & Periapikal	157	371	205	457	605
5	Gastritis	67	108	47	42	78
6	Infeksi kulit dan jaringan Subkutan	18	38	9	94	104
7	Penyakit Jaringan Keras Gigi	26	38	17	12	14
8	Gangguan Jaringan Lunak	46	181	69	0	0
9	Kelainan Dencofasial termasuk Maloklusi	2	2	44	120	127
10	Konjuntivitas	153	171	36	49	55
11	Penyakit Gusi, Jaringan periodental & tulang alveolar	55	136	44	164	208
12	Penyakit kulit dan jaringan sub kutan	69	142	0	0	1
13	Rematic Arthritis	21	39	3	5	7
14	Otitis Media	86	135	40	424	541
15	Demam yang sebabnya tidak diketahui	114	29	252	920	471
16	Gangguan Haid	30	14	3	7	3
17	TB Paru	240	896	1 000	1 923	2 581

Sumber: RSUD Lamadukelleng Sengkang

Source: General Hospital Lamadukelleng Sengkang

**Tabel 4.2.11** Pola Penyakit Utama Rawat Inap di Rumah Sakit Umum Lamadukelleng Sengkang, 2013 – 2017  
**Table 4.2.11** *Main Disease Hospitalization Pattern at General Hospital Lamadukelleng Sengkang, 2013– 2017*

	Nama Penyakit <i>Disease Name</i>	Jumlah / Total				
		2013	2014	2015	2016	2017
	(1)	(2)	(3)	(4)	(5)	(6)
1	Gastro Enteritis Akut (Diare)	818	422	618	7	588
2	Cidera Intrakarnial	266	246	208	177	195
3	Koch Pulponum	354	318	192	294	324
4	Demam Typoid (Tipus Abdominalis)	110	81	63	144	150
5	Gastritis	66	69	93	11	18
6	Pneumoni	116	174	123	82	108
7	Cidera YDT, YTT dan daerah badan multipel	33	178	75	53	79
8	ISPA	117	84	78	122	122
9	Dispepsie	287	465	321	467	239
10	Appendisitis	108	114	41	84	130
11	Hipertensi	304	251	260	400	248
12	Demam yang sebabnya tidak diketahui	84	39	52	305	232
13	Dengue Hemorhagik					
13	Fever (Demam Berdarah Dengue)	146	101	332	347	43
14	Neoplasma tak menentu peragiannya & tak diketahui sifatnya	290	311	161	3	9

Sumber: RSUD Lamadukelleng Sengkang

Source: *General Hospital Lamadukelleng Sengkang*

**Tabel 4.2.12** Jumlah Kunjungan di Rumah Sakit Umum Lamadukelleng Sengkang, 2013 – 2017  
**Table** *Sum Up Visit at General Hospital Lamadukelleng Sengkang, 2013 – 2017*

	Perawatan <i>Treatment</i>	Jumlah Kunjungan (Kasus Baru) <i>Sum Up Visit (New Case)</i>				
		2013	2014	2015	2016	2017
	(1)	(2)	(3)	(4)	(5)	(6)
1	Rawat Jalan <i>Outpatient</i>	10 134	8 634	12 581	26 393	39 420
2	Rawat Inap <i>Hospitalization</i>	10 578	11 049	9 631	10 408	11 534

**Tabel 4.2.13** Banyaknya Penderita dan yang Meninggal Akibat Penyakit Diare Dirinci menurut Umur di Rumah Sakit Umum Lamadukelleng, 2017  
**Table** *Number of Patient and Dead Patients Due to Diarrhea Effect by Age in Wajo Regency, 2017*

	Umur <i>Age</i>	Penderita <i>Patient</i>	Meninggal <i>Dead</i>
	(1)	(2)	(3)
1	Dibawah 1 Tahun <i>Under 1 year old</i>	149	2
2	1-4 Tahun <i>1-4 year old</i>	117	0
3	5 Tahun Keatas <i>5 year old and older</i>	322	1
	<b>Jumlah / Total</b>	<b>588</b>	<b>3</b>

Sumber: RSUD Lamadukelleng Sengkang

Source: General Hospital Lamadukelleng Sengkang

**Tabel 4.2.14** Banyaknya Peserta Keluarga Berencana (KB) Baru menurut Jenis Kontrasepsi Per Kecamatan Di Kabupaten Wajo, 2017  
**Table** *Number of New Family Planning Acceptor by Kind of Contraception per Subdistrict in Wajo Regency, 2017*

Kecamatan  <i>Subdistrict</i>	Jenis Kontrasepsi – <i>Kind of Contraception</i>						
	IUD	MOP	MOW	IMPLAN	SUNTIK	PIL	KONDOM
	<i>Intra Urine Devise</i>	<i>Man Operati on</i>	<i>Women Operati on</i>	<i>Implant</i>	<i>Injecti on</i>	<i>Pill</i>	<i>Condom</i>
(1)	(2)	(3)	(4)	(5)	(6)	(7)	(8)
1 Sabbangparu	11	0	7	90	258	108	2
2 Tempe	100	0	57	258	591	172	7
3 Pammana	2	0	2	91	466	109	1
4 Bola	6	0	1	70	320	169	12
5 Takkalalla	0	1	0	41	356	5	0
6 Sajoanging	6	6	0	55	338	235	12
7 Penrang	4	1	0	35	193	106	5
8 Majauleng	5	0	0	75	378	123	0
9 Tanasitolo	7	0	1	61	474	170	7
10 Belawa	2	0	11	54	449	77	1
11 Maniangpajo	2	0	5	67	201	156	0
12 Gilireng	0	0	0	44	133	63	0
13 Keera	4	0	2	40	172	20	0
14 Pitumpanua	64	0	5	228	426	414	3
<b>2017</b>	<b>213</b>	<b>8</b>	<b>91</b>	<b>1 209</b>	<b>4 755</b>	<b>1 927</b>	<b>50</b>
<b>Kab. Wajo</b> 2016	408	5	38	1 484	5 379	2 102	282
2015	324	14	44	1 227	3 639	2 710	443
<b>Wajo Regency</b> 2014	643	28	82	2 271	7 118	5 334	865
2013	546	73	37	1 179	6 850	6 382	1 755

Sumber: Badan Keluarga Berencana & Keluarga Sejahtera Kabupaten Wajo

Source: Service Family Board of Wajo Regency

**Tabel 4.2.15** Banyaknya Petugas Lapangan Keluarga Berencana per Kecamatan di Kabupaten Wajo, 2017  
**Table 4.2.15** Number of Family Planning Sphere Functionary per Subdistrict in Wajo Regency, 2017

Kecamatan <i>Subdistrict</i>	Penyuluh KB – Scout			Jumlah <i>Total</i>	
	PPLKB	Non Paramedis	Paramedis		
(1)	(2)	(3)	(4)	(5)	
1 Sabbangparu	1	7	1	9	
2 Tempe	1	10	-	11	
3 Pammana	1	10	1	12	
4 Bola	1	8	-	9	
5 Takkalalla	1	5	1	7	
6 Sajoanging	1	5	-	6	
7 Penrang	1	6	-	7	
8 Majauleng	1	6	-	7	
9 Tanasitolo	1	7	-	8	
10 Belawa	1	8	-	9	
11 Maniangpajo	1	5	2	8	
12 Gilireng	1	4	-	5	
13 Keera	1	3	-	4	
14 Pitumpanua	1	4	1	6	
<b>Kab. Wajo</b>	<b>2017</b>	<b>14</b>	<b>88</b>	<b>6</b>	<b>108</b>
	2016	14	81	8	103
	2015	14	80	5	99
<b>Wajo Regency</b>	2014	14	75	4	93
	2013	14	52	3	69

Sumber: Badan Keluarga Berencana & Keluarga Sejahtera Kabupaten Wajo

Source: Service Family Board of Wajo Regency



**Tabel 4.2.16** Banyaknya Sarana Pelayanan KB / Institusi Masyarakat tiap Kecamatan di Kabupaten Wajo, 2017  
**Table** *Number of Family Planning Fasilitate / People Institutions Every District in Wajo Regency, 2017*

Kecamatan <i>Subdistrict</i>	Klinik KB <i>Family Planning Clinics</i>	PKBRS	PPKBD	SUB PPKBD	Kelompok Akseptor <i>Acceptor Groups</i>	Kelompok UPPKS <i>UPPKS Groups</i>	
(1)	(2)	(3)	(4)	(5)	(6)	(7)	
1 Sabbangparu	2	-	15	30	15	15	
2 Tempe	3	1	18	32	32	16	
3 Pammana	2	-	16	41	41	16	
4 Bola	1	-	11	24	24	11	
5 Takkalalla	2	-	13	30	69	13	
6 Sajoanging	2	-	9	25	25	9	
7 Penrang	1	-	10	24	24	25	
8 Majauleng	2	-	18	46	18	18	
9 Tanasitolo	2	-	19	39	39	14	
10 Belawa	2	-	9	25	9	9	
11 Maniangpajo	1	-	8	18	18	10	
12 Gilireng	1	-	9	22	20	7	
13 Keera	1	-	10	32	10	10	
14 Pitumpanua	1	1	27	87	27	21	
<b>Kab. Wajo</b>	<b>2017</b>	<b>23</b>	<b>2</b>	<b>192</b>	<b>475</b>	<b>371</b>	<b>194</b>
	2016	26	3	176	433	374	185
	2015	30	3	176	433	875	68
<b>Wajo Regency</b>	2014	30	3	176	433	875	83
	2013	34	3	176	429	1 107	214

Sumber: Badan Keluarga Berencana & Keluarga Sejahtera Kabupaten Wajo

Source: Service Family Board of Wajo Regency

**Tabel 4.2.17** Jumlah Seluruh Peserta BPJS berdasarkan Kelompok di Kabupaten Wajo, 2017  
**Table** *Total Number of BPJS Participants by groups in Wajo Regency, 2017*

Kelompok	Jumlah
<i>Groups</i>	<i>Total</i>
(1)	(2)
1 Penerima Bantuan Iuran (PBI) APBD	156 302
2 Penerima Bantuan Iuran (PBI) APBN	24 573
3 Bukan PBI	
a. Pekerja Penerima Upah (PPU)	26 375
b. Pekerja Bukan Penerima Upah (PBPU) / Mandiri	34 249
c. Bukan Pekerja (BP)	7 208
<b>Total Peserta BPJS</b>	<b>248 707</b>

Sumber: Badan Penyelenggara Jaminan Sosial (BPJS) Kabupaten Wajo

Source: *Institution of Social Security Wajo Regency*

### 4.3 AGAMA/RELIGION

**Tabel 4.3.1** Jumlah Penduduk Menurut Kecamatan dan Agama yang Dianut di Kabupaten Wajo, 2017  
**Table** Population by Subdistrict and Religion in Wajo Regency, 2017

Kecamatan Subdistrict	Islam <i>Islam</i>	Protestan <i>Christian</i>	Katolik <i>Catholic</i>	Hindu <i>Hindu</i>	Budha <i>Buddha</i>	Jumlah <i>Total</i>
(1)	(2)	(3)	(4)	(5)	(6)	(7)
1 Sabbangparu	26 247	-	-	-	-	26 247
2 Tempe	64 309	617	170	192	47	65 335
3 Pammana	31 738	26	-	-	-	31 764
4 Bola	19 732	-	-	-	-	19 732
5 Takkalalla	20 981	-	-	-	-	20 981
6 Sajoanging	19 013	-	-	-	-	19 013
7 Penrang	15 801	-	7	-	-	15 808
8 Majauleng	31 583	180	-	3	-	31 766
9 Tanasitolo	39 966	-	-	-	-	39 966
10 Belawa	32 496	-	-	-	-	32 496
11 Maniangpajo	14 628	-	-	1 671	-	16 299
12 Gilireng	11 370	-	-	-	-	11 370
13 Keera	22 381	-	5	-	-	22 386
14 Pitumpanua	42 075	-	345	-	-	42 420
<b>Wajo</b>	<b>392 320</b>	<b>823</b>	<b>527</b>	<b>1 866</b>	<b>47</b>	<b>395 583</b>

Sumber: Kementerian Agama Kabupaten Wajo

Source: Ministry of Religion of Wajo Regency

**Tabel** 4.3.2 **Jumlah Tempat Peribadatan Menurut Kecamatan di Kabupaten Wajo, 2017**  
**Table** *Number of Worship Facilities by Subdistrict in Wajo Regency, 2017*

Kecamatan <i>Subdistrict</i>	Masjid <i>Mosque</i>	Mushola <i>Mushola</i>	Gereja <i>Church</i>	Gereja Katholik <i>Catholic Church</i>
(1)	(2)	(3)	(4)	(5)
1 Sabbangparu	45	3	-	-
2 Tempe	83	15	3	-
3 Pammana	52	-	-	-
4 Bola	42	2	-	-
5 Takkalalla	30	-	-	-
6 Sajoanging	39	-	-	-
7 Penrang	32	2	-	-
8 Majauleng	47	-	1	-
9 Tanasitolo	46	6	-	-
10 Belawa	50	4	-	-
11 Maniangpajo	25	1	-	-
12 Gilireng	19	3	-	-
13 Keera	37	4	-	-
14 Pitumpanua	73	-	4	-
<b>Wajo</b>	<b>620</b>	<b>40</b>	<b>8</b>	<b>0</b>

Sumber: Kementerian Agama Kabupaten Wajo

Source: Ministry of Religion of Wajo Regency

**Tabel 4.3.3** Banyaknya Rohaniawan Islam menurut Kecamatan di Kabupaten Wajo, 2017  
**Table 4.3.3** *Number of Moslem Priests by Subdistrict in Wajo Regency, 2017*

Kecamatan <i>Subdistrict</i>	Ulama <i>Canonis</i>	Mubaligh <i>Incremediate</i>	Khatib <i>Preachers</i>	Penyuluh <i>Instructor</i>
(1)	(2)	(3)	(4)	(5)
1 Sabbangparu	1	43	48	14
2 Tempe	7	105	88	41
3 Pammana	0	50	67	10
4 Bola	0	22	52	4
5 Takkalalla	0	30	35	5
6 Sajoanging	0	35	44	8
7 Penrang	0	37	33	7
8 Majauleng	0	50	44	12
9 Tanasitolo	0	49	64	12
10 Belawa	2	52	49	8
11 Maniangpajo	0	27	24	8
12 Gilireng	0	28	23	5
13 Keera	0	31	41	10
14 Pitumpanua	1	73	63	9
<b>Wajo</b>	<b>11</b>	<b>632</b>	<b>675</b>	<b>153</b>

Sumber: Kementerian Agama Kabupaten Wajo

Source: *Ministry of Religion of Wajo Regency*

**Jumlah Tanah Wakaf per Kecamatan menurut Status di Kabupaten Wajo, 2017**  
**Number of Wakaf Land by Status and Subdistrict at Wajo Regency, 2017**

Kecamatan	Status (m2)				Jumlah
	Tercatat di Agraria <i>Recorded in Agrarian</i>		Belum Tercatat di Agraria <i>Not Recorded in Agrarian</i>		
Subdistrict	Sertifikat <i>Certificated</i>	Belum Sertifikat <i>Not Certificated</i>	AIW	Belum AIW <i>Not AIW</i>	Total
(1)	(2)	(3)	(4)	(5)	(5)
1 Sabbangparu	27	18	4	9	58
2 Tempe	12	33	9	2	56
3 Pammana	18	60	5	35	118
4 Bola	6	22	5	37	70
5 Takkalalla	35	35	20	4	94
6 Sajoanging	74	3	3	17	97
7 Penrang	74	10	0	8	92
8 Majauleng	29	54	18	36	137
9 Tanasitolo	22	3	0	4	29
10 Belawa	48	43	43	0	134
11 Maniangpajo	14	14	1	4	33
12 Gilireng	11	22	0	0	33
13 Keera	25	30	2	2	59
14 Pitumpanua	30	49	0	40	119
<b>Wajo</b>	<b>425</b>	<b>396</b>	<b>110</b>	<b>198</b>	<b>1 129</b>

Sumber: Kementerian Agama Kabupaten Wajo

Source: Ministry of Religion of Wajo Regency

Tabel  
Table

4.3.5

Banyaknya Jemaah Haji menurut Jenis Kelamin dan Kecamatan di Kabupaten Wajo, 2017  
*Number of Moslem Pilgrims by Sex and Subdistrict in Wajo Regency, 2017*

Kecamatan <i>Subdistrict</i>	Laki-Laki <i>Male</i>	Perempuan <i>Female</i>	Jumlah <i>Total</i>
(1)	(2)	(3)	(4)
1 Sabbangparu	6	19	25
2 Tempe	32	80	112
3 Pammana	9	19	28
4 Bola	7	18	25
5 Takkalalla	12	24	36
6 Sajoanging	1	5	6
7 Penrang	6	17	23
8 Majauleng	13	21	34
9 Tanasitollo	12	45	57
10 Belawa	6	21	27
11 Maniangpajo	3	8	11
12 Gilireng	2	14	16
13 Keera	1	3	4
14 Pitumpanua	1	2	3
<b>2017</b>	<b>111</b>	<b>296</b>	<b>407</b>
2016	118	204	322
<b>Wajo</b> 2015	116	206	322
2014	99	239	338
2013	108	275	383

Sumber: Kementerian Agama Kabupaten Wajo

Source: Ministry of Religion of Wajo Regency

**Tabel 4.3.6** Jumlah Jemaah Haji Berdasarkan Bank di Kabupaten Wajo, 2016-2017  
**Table** *Number of Moslem Pilgrims by Bank in Wajo Regency, 2016-2017*

Bank		2016	Persentase Percentage	2017	Persentase Percentage
(1)		(2)	(3)	(4)	(5)
1	BNI	85	26,40	0	0,00
2	BNI Syariah	0	0,00	96	23,59
3	Mandiri	0	0,00	0	0,00
4	Bank Syariah Mandiri	4	1,24	39	9,58
5	BRI	223	69,25	264	64,86
6	BTN	0	0,00	0	0,00
7	BPD	0	0,00	0	0,00
8	Bukopin	0	0,00	0	0,00
9	BMI	1	0,31	0	0,00
10	Lain-Lain	9	2,80	8	1,97
<b>Jumlah / Total</b>		<b>322</b>	<b>100</b>	<b>407</b>	<b>100</b>

Sumber: Kementerian Agama Kabupaten Wajo

Source: Ministry of Religion of Wajo Regency



**Tabel 4.3.7** Jumlah Jemaah Haji menurut Tingkat Pendidikan di Kabupaten Wajo, 2016 - 2017  
**Table** *Number of Moslem Pilgrims by Level of Education in Wajo Regency, 2016-2017*

Tingkat Pendidikan <i>Level of Education</i>	2016	Persentase <i>Percentage</i>	2017	Persentase <i>Percentage</i>
(1)	(2)	(3)	(4)	(5)
1 SD	262	81,37	315	77,40
2 SMP	23	7,14	0	0,00
3 SMA	21	6,52	62	15,23
4 S1	13	4,04	27	6,63
5 S2	2	0,62	3	0,74
6 S3	1	0,31	0	0,00
7 Lain-Lain	-	0,00	0	0,00
<b>Jumlah / Total</b>	<b>322</b>	<b>100</b>	<b>407</b>	<b>100</b>

Sumber: Kementerian Agama Kabupaten Wajo

Source: Ministry of Religion of Wajo Regency

Tabel  
Table

4.3.8

Jumlah Jemaah Haji menurut Pekerjaan di Kabupaten Wajo,  
2016-2017  
*Number of Moslem Pilgrims by Kind of Job in Wajo Regency,  
2016-2017*

Jenis Pekerjaan		2016	Persentase	2017	Persentase
<i>Kind of Job</i>			<i>Percentage</i>		<i>Percentage</i>
(1)	(2)	(3)	(4)	(5)	
1	PNS	13	4,04	34	8,35
2	ABRI	-	0,00	0	0,00
3	Pedagang	4	1,24	1	0,25
4	Petani	143	44,41	102	25,06
5	Pegawai Swasta	-	0,00	0	0,00
6	Ibu Rumah Tangga	157	48,76	266	65,36
7	Pelajar	-	0,00	4	0,98
8	Pegawai BUMN	4	1,24	0	0,00
9	Lain-Lain	1	0,31	0	0,00
<b>Jumlah / Total</b>		<b>322</b>	<b>100</b>	<b>407</b>	<b>100</b>

Sumber: Kementerian Agama Kabupaten Wajo

Source: Ministry of Religion of Wajo Regency

Tabel  
Table

4.3.9

Jumlah Jemaah Haji berdasarkan Kelompok Umur di Kabupaten Wajo, 2016-2017  
*Number of Moslem Pilgrims by Age's Grouping in Wajo Regency, 2016-2017*

	Kelompok Umur <i>Age's Grouping</i>	2016	Persentase <i>Percentage</i>	2017	Persentase <i>Percentage</i>
	(1)	(2)	(3)	(4)	(5)
1	0-10	-	0,00	0	0,00
2	11-20	1	0,31	2	0,49
3	21-30	45	13,98	48	11,79
4	31-40	82	25,47	84	20,64
5	41-50	157	48,76	204	50,12
6	51-60	25	7,76	30	7,37
7	61-70	12	3,73	28	6,88
8	71-80	-	0,00	11	2,70
9	81-90	-	0,00	0	0,00
10	91 ketas ( <i>above 91</i> )	-	0,00	0	0,00
	<b>Jumlah / Total</b>	<b>322</b>	<b>100</b>	<b>407</b>	<b>100</b>

Sumber: Kementerian Agama Kabupaten Wajo

Source: Ministry of Religion of Wajo Regency

**Tabel 4.3.10** Banyaknya Qurban menurut Pemberi, Penerima dan Jenis Hewan Qurban Dirinci per Kecamatan di Kabupaten Wajo, 2017  
**Table** *Number of Qurbani by Donor, Recipient and Sacrificial Animals per Subdistrict in Wajo Regency, 2017*

Kecamatan <i>Subdistrict</i>	Pemberi Donor	Penerima Recipient	Hewan / <i>Animals</i>		
			Kerbau <i>Buffalo</i>	Sapi <i>Cow</i>	Kambing <i>Goat</i>
(1)	(2)	(3)	(4)	(5)	(6)
1 Sabbangparu	1 207	6 980	0	178	31
2 Tempe	1 407	8 110	0	207	28
3 Pammana	507	2 890	0	81	10
4 Bola	559	3 170	0	88	11
5 Takkalalla	343	1 980	1	56	9
6 Sajoanging	544	3 110	0	86	6
7 Penrang	421	2 420	0	68	8
8 Majauleng	575	3 630	0	79	98
9 Tanasitolo	1 903	10 950	1	277	27
10 Belawa	1 834	10 580	0	265	30
11 Maniangpajo	565	3 260	0	88	16
12 Gilireng	419	2 410	0	68	14
13 Keera	311	1 770	0	63	2
14 Pitumpanua	1 633	9 410	0	239	27
<b>Wajo</b>	<b>12 228</b>	<b>70 670</b>	<b>2</b>	<b>1 843</b>	<b>317</b>

Sumber: Kementerian Agama Kabupaten Wajo

Source: Ministry of Religion of Wajo Regency

## Jumlah Peristiwa Nikah Menurut Kecamatan di Kabupaten

Tabel 4.3.11 Wajo, 2017

Table Number of Marriage by Subdistrict in Wajo Regency, 2017

Kecamatan	Jan	Feb	Maret	April	Mei	Juni
<i>Subdistrict</i>	<i>Jan</i>	<i>Feb</i>	<i>March</i>	<i>April</i>	<i>May</i>	<i>June</i>
(1)	(2)	(3)	(4)	(5)	(6)	(7)
1 Sabbangparu	16	23	17	15	23	1
2 Tempe	44	28	47	55	57	1
3 Pammana	20	25	23	20	19	5
4 Bola	26	16	23	19	14	0
5 Takkalalla	12	26	28	19	10	0
6 Sajoanging	23	7	16	13	5	0
7 Penrang	20	12	20	3	6	0
8 Majauleng	34	24	42	10	22	2
9 Tanasitolo	26	21	42	12	37	0
10 Belawa	23	11	26	17	57	1
11 Maniangpajo	14	10	14	5	22	0
12 Gilireng	6	4	9	3	7	0
13 Keera	13	13	16	14	13	5
14 Pitumpanua	25	24	28	26	32	0
<b>Wajo</b>	<b>302</b>	<b>244</b>	<b>351</b>	<b>231</b>	<b>324</b>	<b>15</b>

**Lanjutan Tabel / Table Continued 4.3.11**

<b>Kecamatan</b>	<b>Juli</b>	<b>Agt</b>	<b>Sept</b>	<b>Okt</b>	<b>Nov</b>	<b>Des</b>
<b>Subdistrict</b>	<b>July</b>	<b>Aug</b>	<b>Sept</b>	<b>Oct</b>	<b>Nov</b>	<b>Dec</b>
<b>(1)</b>	<b>(8)</b>	<b>(9)</b>	<b>(10)</b>	<b>(11)</b>	<b>(12)</b>	<b>(13)</b>
1 Sabbangparu	36	9	30	17	32	20
2 Tempe	82	11	50	49	58	59
3 Pammana	40	2	38	29	26	27
4 Bola	20	5	20	25	31	14
5 Takkalalla	6	2	26	22	36	24
6 Sajoanging	15	2	18	20	36	17
7 Penrang	8	4	16	22	33	14
8 Majauleng	34	6	24	29	31	39
9 Tanasitolo	57	9	42	26	56	32
10 Belawa	49	6	57	26	48	38
11 Maniangpajo	11	4	15	8	18	14
12 Gilireng	5	0	6	11	22	9
13 Keera	20	2	13	21	33	20
14 Pitumpanua	46	15	47	36	36	34
<b>Wajo</b>	<b>429</b>	<b>77</b>	<b>402</b>	<b>341</b>	<b>496</b>	<b>361</b>

Sumber: Kementerian Agama Kabupaten Wajo

Source: Ministry of Religion of Wajo Regency

#### 4.4 KRIMINALITAS/*CRIME*

**Jumlah Tindak Pidana Menurut Kepolisian Sektor di Kabupaten Wajo, 2015–2017**  
**Tabel 4.4.1** *Number of Reported Criminal Cases by Subdistrict Police Office in Wajo Regency, 2015–2017*

Kepolisian Sektor <i>Subdistrict Police Office</i>		2015	2016	2017
(1)		(2)	(3)	(4)
1	Sabbangparu	23	22	34
2	Tempe	234	182	112
3	Pamma	20	31	36
4	Bola	14	19	35
5	Takkalalla	21	11	18
6	Sajoanging	21	16	20
7	Penrang	10	13	23
8	Majauleng	40	29	45
9	Tanasitolo	20	43	40
10	Belawa	20	28	37
11	Maniangpajo	18	18	39
12	Gilireng	7	14	18
13	Keera	24	23	42
14	Pitumpanua	62	41	112
<b>Wajo</b>		<b>534</b>	<b>490</b>	<b>611</b>

Sumber: Kepolisian Resort Wajo

Source: *Police Station of Wajo*

**Tabel 4.4.2** Jumlah Penyelesaian Tindak Pidana Menurut Kepolisian Resort di Kabupaten Wajo, 2015–2017  
**Table** *Number of Crime Clearance Rate by Subdistrict Police Office in Wajo Regency, 2015–2017*

Kepolisian Resort District Police Office		2015	2016	2017
(1)		(2)	(3)	(4)
1	Sabbangparu	16	17	16
2	Tempe	152	115	68
3	Pamma	17	16	19
4	Bola	10	5	18
5	Takkalalla	12	6	10
6	Sajoanging	6	9	12
7	Penrang	8	9	14
8	Majauleng	21	14	22
9	Tanasitolo	8	23	23
10	Belawa	14	13	24
11	Maniangpajo	10	8	16
12	Gilireng	3	12	10
13	Keera	6	5	20
14	Pitumpanua	29	17	58
Wajo		312	269	330

Sumber: Kepolisian Resort Wajo

Source: Police Station of Wajo



**Tabel 4.4.3** Jumlah Kecelakaan Lalu Lintas dan Kerugian Materi di Kabupaten Wajo, 2017  
**Table** *Number of Traffic Accident and Loss Material by Month in Wajo Regency, 2017*

	<b>Bulan</b> <i>Month</i>	<b>Jumlah Laka</b> <i>Number of Accident</i>	<b>Meninggal</b> <i>Dunia Die</i>	<b>Luka Berat</b> <i>Serious Injury</i>	<b>Luka Ringan</b> <i>Slight Injury</i>	<b>Kerugian Material</b> <i>Loss of Material (Rp)</i>
	(1)	(2)	(3)	(4)	(5)	(6)
1	Januari/ <i>January</i>	13	3	1	15	19 350 000
2	Februari/ <i>February</i>	18	1	1	35	29 150 000
3	Maret/ <i>March</i>	19	1	2	24	22 800 000
4	April/ <i>April</i>	22	4	0	30	54 400 000
5	Mei/ <i>May</i>	13	3	2	14	6 400 000
6	Juni/ <i>June</i>	14	3	2	15	9 150 000
7	Juli/ <i>July</i>	16	7	0	18	23 700 000
8	Agustus/ <i>August</i>	17	3	2	18	6 950 000
9	September/ <i>September</i>	27	2	3	31	59 000 000
10	Oktober/ <i>October</i>	19	3	2	21	50 100 000
11	Nopember/ <i>November</i>	5	2	0	5	46 100 000
12	Desember/ <i>December</i>	10	0	0	15	5 000 000
	2017	193	32	15	241	332 100 000

Sumber: Kepolisian Resort Wajo

Source: Police Station of Wajo

Banyaknya Perkara Perdata yang Masuk dan Diputuskan Pengadilan Negeri Sengkang, 2013 – 2017

Tabel 4.4.4  
Table

*Number of Law Cases Included and Cleared by Civil Court of Sengkang, 2013 - 2017*

Tahun Year	Sisa Tahun Lalu <i>Rest of Last Year</i>		Masuk <i>Accepted</i>		Jumlah <i>Total</i>	
	Gugatan <i>Accusation</i>	Permohonan <i>Petition</i>	Gugatan <i>Accusation</i>	Permohonan <i>Petition</i>	Gugatan <i>Accusation</i>	Permohonan <i>Petition</i>
	(2)	(3)	(4)	(5)	(6)	(7)
2013	12	0	38	4	50	4
2014	18	0	29	6	47	6
2015	12	0	37	44	49	44
2016	18	3	35	37	53	40
2017	16	0	41	85	57	85

Sumber: Pengadilan Negeri Sengkang

Source: *Civil Court of Sengkang*

Banyaknya Perkara Pidana yang Masuk dan Diputuskan di Pengadilan Negeri Sengkang, 2013 – 2017

Tabel 4.4.5  
Table

*Number of Law Cases Included and Cleared by Civil Court of Sengkang, 2013 - 2017*

Tahun Year	Sisa Perkara Tahun Lalu <i>Rest of Last Year</i>		Perkara Masuk <i>Accepted</i>		Perkara Putus <i>Decided</i>		Sisa Perkara Belum Putus <i>Rest of Undecided</i>		Jumlah <i>Total</i>
	Pidana Biasa	Pidana Cepat	Pidana Biasa	Pidana Cepat	Pidana Biasa	Pidana Cepat	Pidana Biasa	Pidana Cepat	
	(2)	(3)	(4)	(5)	(6)	(7)	(8)	(9)	
2013	49	-	299	15	299	15	49	-	726
2014	49	-	274	13	289	13	34	-	672
2015	34	-	337	7	276	7	72	-	733
2016	72	-	319	12	334	12	57	-	806
2017	57	-	284	18	296	18	20	-	693

Sumber: Pengadilan Negeri Sengkang

Source: *Civil Court of Sengkang*

Jumlah Terdakwa / Tertuduh yang Diselesaikan oleh  
Pengadilan Negeri Sengkang menurut Kelompok Umur dan

**Tabel 4.4.6** Jenis Kelamin, 2017

**Table** *Number of The Accused to Finished by Civil Court of Sengkang  
by Age Group and Sex, 2017*

	Bulan  <i>Month</i>	Kurang Dari 18 Tahun		18 Tahun dan Lebih		Jumlah	
		<i>Less 18 Year</i>		<i>18 Years &amp; More</i>		<i>Total</i>	
		L <i>Male</i>	P <i>Fem</i>	L <i>Male</i>	P <i>Fem</i>	L <i>Male</i>	P <i>Fem</i>
(1)	(2)	(3)	(4)	(5)	(6)	(7)	
1	JANUARI / <i>January</i>	1	-	14	2	15	2
2	FEBRUARI / <i>February</i>	1	-	17	4	18	4
3	MARET / <i>March</i>	2	-	24	1	26	1
4	APRIL / <i>April</i>	2	-	36	5	38	5
5	MEI / <i>May</i>	2	-	25	1	27	1
6	JUNI / <i>June</i>	2	-	27	-	29	-
7	JULI / <i>July</i>	-	-	30	4	30	4
8	AGUSTUS / <i>August</i>	1	-	44	3	45	3
9	SEPTEMBER / <i>September</i>	2	-	42	4	44	4
10	OKTOBER / <i>October</i>	-	-	15	4	15	4
11	NOVEMBER / <i>November</i>	-	-	18	4	18	4
12	DESEMBER / <i>December</i>	2	-	19	4	21	4
<b>Jumlah/ Total</b>		<b>15</b>	<b>0</b>	<b>311</b>	<b>36</b>	<b>326</b>	<b>36</b>

Sumber: Pengadilan Negeri Sengkang

Source: *Civil Court of Sengkang*

Catatan: Dalam perkara yang diputus terkadang memiliki terdakwa lebih dari satu orang

Jumlah Terdakwa / Tertuduh yang Diselesaikan oleh  
Pengadilan Negeri Sengkang menurut Sikap dan Bulan  
Putusan, 2017

Tabel 4.4.7

Table

*Number of The Accused to Finished by Attitude to Decision  
in Civil Court of Sengkang, 2017*

	Bulan	Menerima	Banding	Kasasi	Grasi	Jumlah
	<i>Month</i>	<i>Accepting</i>	<i>Compare</i>	<i>Cassation</i>	<i>Grasi</i>	<i>Total</i>
	(1)	(2)	(3)	(4)	(5)	(6)
1	JANUARI / <i>January</i>	30	4	1	-	35
2	FEBRUARI / <i>February</i>	31	2	2	-	35
3	MARET / <i>March</i>	16	1	-	-	17
4	APRIL / <i>April</i>	14	1	-	-	15
5	M E I / <i>May</i>	24	-	-	-	24
6	J U N I / <i>June</i>	37	1	3	-	41
7	J U L I / <i>July</i>	15	1	1	-	17
8	AGUSTUS / <i>August</i>	23	-	-	-	23
9	SEPTEMBER / <i>September</i>	27	-	1	-	28
10	OKTOBER / <i>October</i>	19	-	1	-	20
11	NOVEMBER / <i>November</i>	26	-	-	-	26
12	DESEMBER / <i>December</i>	26	6	-	-	32
	<b>2017</b>	<b>288</b>	<b>16</b>	<b>9</b>	<b>-</b>	<b>313</b>
	2016	304	30	21	-	355
<b>Jumlah/ Total</b>	2015	273	29	8	-	310
	2014	275	18	6	-	299
	2013	309	12	8	-	329

Sumber: Pengadilan Negeri Sengkang

Source: *Civil Court of Sengkang*

**Tabel 4.4.8 Jumlah Terdakwa / Tertuduh Pelanggaran Lalu Lintas yang Diselesaikan, 2017**  
**Table Number of The Traffict Collision Accused Finished, 2017**

<b>Bulan</b>	<b>Jumlah</b>	<b>Jumlah Denda (Rp)</b>
<b>Month</b>	<b>Total</b>	<b>Amount of Fine (Rupiah)</b>
<b>(1)</b>	<b>(2)</b>	<b>(3)</b>
1 JANUARI / January	137	8 860 000
2 FEBRUARI / February	266	16 028 000
3 MARET / March	257	14 034 000
4 APRIL / April	323	15 853 000
5 MEI / May	487	24 022 000
6 JUNI / June	137	7 004 000
7 JULI / July	214	10 830 000
8 AGUSTUS / August	244	12 020 000
9 SEPTEMBER / September	729	36 787 000
10 OKTOBER / October	722	35 761 000
11 NOVEMBER / November	1 114	56 365 000
12 DESEMBER / December	521	25 327 000
<b>Jumlah/ Total</b>	<b>5 151</b>	<b>262 891 000</b>

Sumber: Pengadilan Negeri Sengkang

Source: Civil Court of Sengkang

**Tabel 4.4.9** Banyaknya Perkara yang Masuk di Kejaksaan Negeri Sengkang, 2013-2017  
**Table** *Number of Cases to Included in Civil a Public Prosecution of Sengkang, 2013-2017*

Jenis Pelanggaran		2013	2014	2015	2016	2017
<i>Collision Type</i>						
	(1)	(2)	(3)	(4)	(5)	(6)
1	Ringan / Pelanggaran <i>Small Offence</i>	-	-	-	-	5 144
2	Biasa / Umum <i>Generally</i>	132	96	153	300	226
3	Ekonomi <i>Economy</i>	-	-	2	-	-
4	Subversi <i>Subvertion</i>	-	-	-	-	-
5	Korupsi <i>Corruption</i>	5	2	6	-	12
6	Narkotika <i>Narcotics</i>	28	61	97	92	85
7	Imigrasi <i>Immigration</i>	-	-	-	-	-
8	Senjata api <i>Fire-Arms</i>	21	18	18	-	-
9	Uang Palsu <i>Money False</i>	-	1	-	-	-
10	Lainnya <i>Others</i>	-	-	-	-	-
<b>Jumlah/ Total</b>		<b>186</b>	<b>178</b>	<b>276</b>	<b>392</b>	<b>5 467</b>

Sumber: Kejaksaan Negeri Sengkang

Source: *Civil Public Prosecution of Sengkang*

**Tabel**  
**Table** 4.4.10

**Banyaknya Tahanan dan Perkara yang Masuk dan Penyelesaiannya pada Kejaksaan Negeri Sengkang Kabupaten Wajo, 2017**  
**Number of Arrest and Cases to Accept and Finished on Office of Civil Public Prosecution of Sengkang, Wajo Regency, 2017**

<b>Uraian</b>	<b>Tahanan</b>	<b>Perkara</b>
<b>Dissections</b>	<b>Arrest</b>	<b>Cases</b>
(1)	(2)	(3)
1 Sisa Tahun Lalu <i>Rest of Last Year</i>	-	-
2 Masuk Tahun Laporan <i>Accepted to Reported Year</i>	357	319
3 Jumlah Tahun Laporan <i>Number of Reported Year</i>	357	319
4 Diselesaikan <i>Finished</i>	308	308
5 Dilimpahkan ke Pengadilan Negeri <i>Entrust to Civil Court</i>	-	311
6 Dikesampingkan <i>Discarded</i>	-	-
7 Dikirim ke Kejari Lain <i>Sent to Other CPP</i>	-	-
8 Sisa Tahun Laporan <i>Rest of Reported Year</i>	7	11

Sumber: Kejaksaan Negeri Sengkang

Source: Civil Public Prosecution of Sengkang

Banyaknya Perkara yang Diputuskan oleh Pengadilan Agama Sengkang menurut Jenis Perkara, 2012 – 2017

**Tabel**  
**Table** 4.4.11

*Number of Cases Cleared by Religious Court of Sengkang by Kind of Criminal, 2012 - 2017*

Tahun  Year	Jenis Perkara yang Diputuskan <i>Kind of Criminal to Finished</i>				
	Izin Kawin <i>Marriage Permit</i>	Dispensasi Kawin <i>Marriage Dispensation</i>	Izin Poligami <i>Polygami Permit</i>	Pembatalan Kawin <i>Annuement</i>	Penetapan Ahli Waris <i>Determination of Heirs</i>
(1)	(2)	(3)	(4)	(5)	(6)
2012	-	53	3	1	11
2013	-	57	-	-	19
2014	-	112	-	-	13
2015	-	157	-	-	18
2016	-	192	-	-	-
2017	-	181	-	-	48



Lanjutan Tabel/Table Continued : 4.4.11

Tahun	Jenis Perkara yang Diputuskan				
	<i>Kind of Criminal to Finished</i>				
<i>Year</i>	Pengesahan Kawin <i>Marriage Aproval</i>	Penggantian Wali <i>Guardian Substituted</i>	Pengangkatan Anak <i>Adoption</i>	Pengesahan Anak <i>Ratification of Child</i>	Perkara lain <i>Other</i>
(1)	(7)	(8)	(8)	(9)	(10)
2012	50	5	2	2	7
2013	57	5	6	-	-
2014	156	-	2	-	-
2015	508	-	4	-	82
2016	734	-	5	-	35
2017	288	-	2	-	7

Lanjutan Tabel/Table Continued : 4.4.11

Tahun  Year	Jenis Perkara yang Diputuskan <i>Kind of Criminal to Finished</i>					
	Cerai Talak	Rujuk	Cerai Gugat	Kewarisan	Wali Adhol	Harta Bersama
	<i>Divorce</i>	<i>Reconciliation</i>	<i>Divorce Accuse</i>	<i>Heired</i>	<i>Adhol Guardian</i>	<i>Equally Possessions</i>
(1)	(12)	(13)	(14)	(15)	(16)	(17)
2012	210	-	705	3	2	6
2013	204	-	779	9	1	2
2014	235	-	851	10	1	2
2015	174	-	748	5	3	-
2016	213	-	879	13	2	-
2017	230	-	758	8	5	-

Sumber: Kantor Pengadilan Agama Sengkang

Source: *Religious Court Office of Sengkang*

**Tabel**  
**Table**

4.4.12

**Banyaknya Perkara yang Diterima dan Diputuskan oleh  
Pengadilan Agama Sengkang, 2012 - 2017**

**Number of Cases is Received and Cleared by Religius  
Court of Sengkang, 2012 - 2017**

<b>Tahun</b>	<b>Sisa Tahun Lalu <i>Rest of Last Year</i></b>	<b>Masuk <i>Accept</i></b>	<b>Jumlah <i>Sum</i></b>	<b>Diputuskan <i>Clear</i></b>	<b>Sisa Tahun Ini <i>Rest of This Year</i></b>
(1)	(2)	(3)	(4)	(5)	(6)
2012	171	1 073	1 244	1 054	190
2013	190	1 131	1 321	1 139	182
2014	182	1 311	1 493	1 382	111
2015	111	1 726	1 837	1 699	138
2016	138	1 138	1 276	1 092	184
2017	194	1 558	1 752	1 677	76

Sumber: Kantor Pengadilan Agama Sengkang

Source: Religius Court Office of Sengkang

Banyaknya Narapidana dan Tahanan menurut Jenis Kejahatan, dan Jenis Kelamin di Kabupaten Wajo, 2017

Tabel 4.4.13  
Table

*Number of Prisoners and Arrest by Kind of Crime/Offence and Sex in Wajo Regency, 2017*

Jenis Kejahatan / Pelanggaran <i>Kind of Crime/ Offence</i>	Tahanan <i>Arrest</i>		Narapidana <i>Prisoners</i>		Jumlah <i>Total</i>	
	L <i>Male</i>	P <i>Fem</i>	L <i>Male</i>	P <i>Fem</i>	L <i>Male</i>	P <i>Fem</i>
(1)	(2)	(3)	(4)	(5)	(6)	(7)
1 Pembakaran / <i>Burning</i>	-	-	-	-	-	-
2 Pemalsuan / <i>Forgery</i>	2	-	3	-	5	-
3 Kesusilaan / <i>Morality</i>	2	-	5	-	7	-
4 Perjudian / <i>Gambling</i>	10	2	13	-	23	2
5 Penculikan / <i>Kidnaping</i>	2	1	2	1	4	2
6 Pembunuhan / <i>Murder</i>	5	-	7	-	12	-
7 Penganiayaan / <i>Mistreatment</i>	13	2	10	-	23	2
8 Pencurian / <i>Thieving</i>	10	1	12	2	22	1
9 Perampokan / <i>Robberies</i>	3	-	5	-	8	-
10 Penggelapan / <i>Embezzlement</i>	2	-	1	-	3	-
11 Penipuan / <i>Swindle</i>	4	2	7	1	11	3
12 Psikotropika / <i>Psychotropics</i>	112	5	124	3	236	8
13 Lainnya / <i>Others</i>	30	3	32	1	62	4
<b>Jumlah/ Total</b>	<b>195</b>	<b>16</b>	<b>221</b>	<b>8</b>	<b>416</b>	<b>22</b>

Sumber: Rumah Tahanan Kelas IIB Sengkang

Source: *Penitentiary Class IIB of Sengkang*

Banyaknya Narapidana Berdasarkan Putusan Pengadilan Negeri Sengkang menurut Bulan, Kelompok Usia dan Jenis Kelamin, 2017

Tabel 4.4.14

Table

*Number of Prisoners Base on Conviction of Civil Court of Sengkang by Month, Age Group and Sex, 2017*

Bulan <i>Month</i>	Dewasa <i>Adult</i>		Anak-Anak <i>Children</i>		Jumlah <i>Total</i>	
	L <i>Male</i>	P <i>Female</i>	L <i>Male</i>	P <i>Female</i>	L <i>Male</i>	P <i>Female</i>
(1)	(2)	(3)	(4)	(5)	(6)	(7)
1 JANUARI / <i>January</i>	77	6	1	-	76	6
2 FEBRUARI / <i>February</i>	87	4	1	-	88	4
3 MARET / <i>March</i>	85	7	1	-	86	7
4 APRIL / <i>April</i>	69	4	2	-	71	4
5 MEI / <i>May</i>	100	4	3	-	103	4
6 JUNI / <i>June</i>	75	3	5	-	80	3
7 JULI / <i>July</i>	95	3	6	-	101	3
8 AGUSTUS / <i>August</i>	80	2	7	-	87	2
9 SEPTEMBER / <i>September</i>	87	2	7	-	94	2
10 OKTOBER / <i>October</i>	98	3	7	-	105	3
11 NOVEMBER / <i>November</i>	161	5	6	-	167	5
12 DESEMBER / <i>December</i>	164	5	4	-	168	5
<b>Jumlah/ Total</b>	<b>1 178</b>	<b>48</b>	<b>50</b>	<b>0</b>	<b>1 226</b>	<b>48</b>

Sumber: Rumah Tahanan Kelas IIB Sengkang

Source: *Penitentiary Class IIB of Sengkang*

Tambahan Narapidana pada Rumah Tahanan Negara Kelas II B Sengkang Berdasarkan Putusan Pengadilan Negeri menurut Lamanya Pidana/Penjara/ Hukuman dan Jenis Kelamin, 2017

**Tabel**  
**Table**

4.4.15

*Added Prisoners in Penitentiary Class IIB of Sengkang Based on Conviction of Civil Court by Long of Sentence and Sex, 2017*

Masa Kurungan	Laki-Laki	Perempuan	Jumlah
<i>Duration</i>	<i>Male</i>	<i>Female</i>	<i>Total</i>
(1)	(2)	(3)	(4)
1 Seumur Hidup <i>For a Lifetime</i>	-	-	-
2 Lebih dari 5 Tahun <i>More Than 5 Years</i>	51	2	53
3 1-5 Tahun <i>1-5 Years</i>	77	4	81
4 Kurang dari 1 Tahun <i>Less Than 1 Year</i>	13	1	14
<b>Jumlah / Total</b>	<b>141</b>	<b>7</b>	<b>148</b>

Sumber: Rumah Tahanan Kelas IIB Sengkang

Source: *Penitentiary Class IIB of Sengkang*

Tambahan Narapidana Berdasarkan Putusan Pengadilan  
Negeri Wajo Dirinci Perbulan dan Jenis Kejahatan, 2015-2017

Tabel 4.4.16

Table

*Added Prisoners Based on Conviction of Civil Cour by Month  
and Kind of Crime, 2015-2017*

Bulan Month (1)	Kejahatan Crime			Pelanggaran KUHP Offence			Ekonomi Economy		
	2015 (2)	2016 (3)	2017 (4)	2015 (5)	2016 (6)	2017 (7)	2015 (8)	2016 (9)	2017 (10)
1 JANUARI / January	3	5	5	5	2	3	4	5	2
2 FEBRUARI / February	7	5	5	18	3	7	1	4	3
3 MARET / March	11	7	6	20	18	8	2	6	4
4 APRIL / April	20	19	17	19	17	20	1	2	3
5 MEI / May	17	20	18	17	12	15	-	4	2
6 JUNI / June	21	18	20	20	17	16	-	5	3
7 JULI / July	14	12	17	19	20	19	-	2	-
8 AGUSTUS / August	21	19	18	20	20	15	2	2	-
9 SEPTEMBER / September	20	20	19	19	17	15	3	2	1
10 OKTOBER / October	19	15	14	16	15	14	-	3	-
11 NOVEMBER / November	10	11	9	12	10	11	1	2	-
12 DESEMBER / December	17	15	14	20	18	17	-	3	-
<b>Jumlah/ Total</b>	<b>180</b>	<b>166</b>	<b>162</b>	<b>205</b>	<b>169</b>	<b>160</b>	<b>14</b>	<b>40</b>	<b>18</b>

Sumber: Rumah Tahanan Kelas IIB Sengkang

Source: Penitentiary Class IIB of Sengkang

**Tabel**  
**Table** 4.4.17

**Banyaknya Narapidana yang Mendapatkan Asimilasi, Pembebasan Bersyarat dan Cuti Menjelang Bebas pada Rumah Tahanan Negara Kelas II B Sengkang, 2017**  
**Number of Prisoners Base Getting Assimilation, Parole and Leave of Before Free at Penitentiary Class IIB of Sengkang, 2017**

<b>Program Pembinaan</b> <b>Program</b>	<b>2015</b>	<b>2016</b>	<b>2017</b>
(1)	(2)	(3)	(4)
1 Asimilasi <i>Assimilation</i>	-	3	5
2 Cuti Mengunjungi Keluarga <i>Home Leave</i>	-	-	-
3 Pembebasan Bersyarat <i>Parole</i>	14	38	49
<b>Jumlah / Total</b>	<b>14</b>	<b>41</b>	<b>54</b>

Sumber: Rumah Tahanan Kelas IIB Sengkang

Source: Penitentiary Class IIB of Sengkang



**Tabel**  
**Table** 4.4.18

**Banyaknya Narapidana/Tahanan yang Sakit dan Meninggal Dunia di Rumah Tahanan Negara Kelas II B Sengkang, 2015-2017**

**Number of Prisoners/Arrests Who are Sick and Die in Penitentiary Class IIB of Sengkang, 2015-2017**

Keadaan Kesehatan <i>Health Condition</i>	2017			2016	2015
	Laki - Laki <i>Male</i>	Perempuan <i>Female</i>	Jumlah <i>Total</i>		
(1)	(2)	(3)	(4)	(5)	(6)
1 Rawat Inap di RS <i>Hospitalized</i>	2	2	4	5	3
2 Rawat Jalan di RS <i>Outpatient</i>	1	-	1	1	3
3 Sakit di dalam Rutan <i>Treated in Penitentiary</i>	171	2	173	300	252
4 Meninggal Dunia <i>Die</i>	1	-	1	1	-
<b>Jumlah / Total</b>	<b>175</b>	<b>4</b>	<b>179</b>	<b>307</b>	<b>258</b>

Sumber: Rumah Tahanan Kelas IIB Sengkang

Source: Penitentiary Class IIB of Sengkang

Tabel  
Table

4.4.19

Banyaknya Narapidana pada Rumah Tahanan Negara Kelas IIB Sengkang Berdasarkan Tindak Pidana, 2015-2017  
 Number of Prisoners on Penitentiary Class IIB of Sengkang Base on Criminal Measures, 2015-2017

Tindak Pidana <i>Kind of Criminal</i>	2017			2016	2015
	Laki - Laki <i>Male</i>	Perempuan <i>Female</i>	Jumlah <i>Total</i>		
(1)	(2)	(3)	(4)	(5)	(6)
1 Pencurian (Pasal 363 KUHP) <i>Theft (Article 363 of the Criminal Code)</i>	32	2	34	36	5
2 Perampokan (Pasal 365 KUHP) <i>Robberies (Article 365 of the Criminal Code)</i>	18	-	18	22	2
3 Penganiayaan (Pasal 351 KUHP) <i>Persecution (Article 351 of the Criminal Code)</i>	29	3	32	26	6
4 Pembunuhan (Pasal 338 KUHP) <i>Murder (Article 338 of the Criminal Code)</i>	15	-	15	13	1
5 Penipuan (Pasal 378 KUHP) <i>Swindle (Article 378 of the Criminal Code)</i>	32	3	35	30	3
6 Pemerasaan (Pasal 368 KUHP) <i>Racketeering (Article 368 of the Criminal Code)</i>	11	-	11	12	-
7 Penadahan (Pasal 480 KUHP) <i>Fencing (Article 480 of the Criminal Code)</i>	17	-	17	15	-
<b>Jumlah / Total</b>	<b>154</b>	<b>8</b>	<b>162</b>	<b>154</b>	<b>17</b>

Sumber: Rumah Tahanan Kelas IIB Sengkang

Source: Penitentiary Class IIB of Sengkang

Jumlah Narapidana yang Mendapatkan Pengurangan Masa Pidana (Remisi) pada Rumah Tahanan Negara Kelas II B Sengkang, 2017

Tabel 4.4.20  
Table

*Number of Prisoners Getting Reduction of period to Crime (Remisi) on Penitentiary Class IIB of Sengkang, 2017*

Jenis Remisi	Besarnya / Level							Jumlah
	15 Hari	20 Hari	1 Bulan	1 Bulan 15 hari	2 Bulan	3 Bulan	4 Bulan	
<i>Kind of Remission</i>	<i>15 Days</i>	<i>20 Days</i>	<i>1 Month</i>	<i>1 Mt, 15 Days</i>	<i>2 Month</i>	<i>3 Month</i>	<i>4 Month</i>	<i>Total</i>
(1)	(2)	(3)	(4)	(5)	(6)	(7)	(8)	(9)
1 Remisi Umum	-	-	31	-	21	18	21	91
<i>General Remission</i>								
2 Remisi Tambahan	-	-	-	-	-	-	-	0
<i>Additional Remission</i>								
3 Remisi Khusus	21	-	37	1	-	-	-	59
<i>Special Remission</i>								
<b>Jumlah / Total</b>	<b>21</b>	<b>0</b>	<b>68</b>	<b>1</b>	<b>21</b>	<b>18</b>	<b>21</b>	<b>150</b>

Sumber: Rumah Tahanan Kelas IIB Sengkang

Source: Penitentiary Class IIB of Sengkang

Banyaknya Narapidana yang Mendapatkan Pengurangan Masa Pidana (Remisi) menurut Jenis Pekerjaan dan Tingkat Pendidikan pada Rumah Tahanan Negara Kelas II B Sengkang, 2017

**Tabel**  
**Table** 4.4.21

*Number of Prisoners Get Remission According To Work Type And Level of Education in Penitentiary Class IIB of Sengkang, 2017*

Jenis Pekerjaan <i>Work Type</i>	Tingkat Pendidikan / <i>Education Type</i>						
	BH	SD	SD	SMP	SMP	SMA	SMA
(1)	(2)	(3)	(4)	(5)	(6)	(7)	(8)
1 Petani / <i>Farmer</i>	41	12	-	-	-	-	-
2 Wiraswasta / <i>Entrepreneur</i>	2	31	1	-	-	-	-
3 Sopir / <i>Driver</i>	-	-	-	1	4	2	12
4 Servis Elektronik / <i>Electronics Services</i>	-	-	-	4	2	-	-
5 Rias Pengantin / <i>Makeup Artist</i>	-	-	-	-	-	-	-
6 Pedagang / <i>Trader</i>	-	1	4	12	14	1	-
7 Bengkel / <i>Mechanics</i>	-	-	2	4	-	2	-
8 Tukang Batu / <i>Stonemason</i>	12	11	-	-	-	-	-
9 Pelajar / <i>Student</i>	-	-	1	-	12	15	20
10 Ibu Rumah Tangga / <i>Housewife</i>	2	1	1	-	-	-	-
11 Mahasiswa / <i>College Student</i>	-	-	-	-	1	2	7
<b>Jumlah / <i>Total</i></b>	<b>57</b>	<b>56</b>	<b>9</b>	<b>21</b>	<b>33</b>	<b>22</b>	<b>39</b>

Sumber: Rumah Tahanan Kelas IIB Sengkang

Source: *Penitentiary Class IIB of Sengkang*

## 4.5 KEMISKINAN/*POVERTY*

**Tabel 4.5.1** Jumlah Keluarga Menurut Kecamatan dan Klasifikasi Keluarga di Kabupaten Wajo, 2017  
*Number of Households by Subdistrict and Household Classification in Wajo Regency, 2017*

Kecamatan <i>Subdistrict</i>	Pra Sejahtera <i>Pre prosperous Family</i>	Keluarga Sejahtera <i>Prosperous Family</i>	
		I	II
(1)	(2)	(3)	(4)
1 Sabbangparu	1 270	1 125	5 376
2 Tempe	1 215	2 376	10 144
3 Pammana	320	1 532	6 622
4 Bola	490	1 237	3 602
5 Takkalalla	775	1 063	3 954
6 Sajoanging	399	973	3 363
7 Penrang	611	963	2 867
8 Majauleng	666	1 588	4 946
9 Tanasitolo	1 106	2 090	8 032
10 Belawa	1 054	1 855	6 285
11 Maniangpajo	286	942	3 589
12 Gilireng	704	505	1 702
13 Keera	697	1 137	3 172
14 Pitumpanua	1 734	2 218	6 999
<b>Jumlah/<i>Total</i></b>	<b>11 327</b>	<b>19 604</b>	<b>70 563</b>

Sumber : Badan Keluarga Berencana dan Keluarga Sejahtera Kabupaten Wajo

Source : Service Family Board of Wajo Regency

**Tabel** 4.5.2 **Garis Kemiskinan dan Penduduk Miskin di Kabupaten Wajo, 2013–2017**  
**Table** *Poverty Line and Number of Poor People in Wajo Regency, 2013–2017*

Tahun Year	Garis Kemiskinan Poverty Line (rupiah)	Penduduk Miskin Number of Poor People	
		Jumlah (ribu orang) Total (thousand people)	Persentase Percentage
(1)	(2)	(3)	(4)
2013	238 194	31,90	8,17
2014	244 212	30,34	7,74
2015	253 164	30,08	7,66
2016	258 821	29,46	7,47
2017	264 376	29,19	7,38

Sumber : Badan Pusat Statistik Kabupaten Wajo

Source : BPS - Statistics of Wajo Regency

#### 4.6 SOSIAL LAINNYA/OTHER SOCIAL CASE

**Tabel 4.6.1** Banyaknya Korban Kejadian Bencana Alam menurut Jenisnya per Kecamatan di Kabupaten Wajo, 2017  
*Number of Natural Disaster Victim by Kind's per Subdistrict in Wajo Regency, 2017*

Kecamatan <i>Subdistrict</i>	Banjir <i>Flood</i>			Puting Beliung <i>Tornado</i>		
	KK <i>Family</i>	Jiwa <i>People</i>	Rumah <i>House</i>	KK <i>Family</i>	Jiwa <i>People</i>	Rumah <i>House</i>
(1)	(2)	(3)	(4)	(5)	(6)	(7)
1 Sabbangparu	720	3 060	720	0	0	0
2 Tempe	2 268	9 072	2 268	2	11	2
3 Pammana	510	2 040	510	1	3	1
4 Bola	0	0	417	0	0	0
5 Takkalalla	0	100	25	12	38	12
6 Sajoanging	144	595	144	2	0	2
7 Penrang	0	0	0	0	0	0
8 Majauleng	90	355	90	0	0	0
9 Tanasitolo	1 012	2 608	1 012	3	0	3
10 Belawa	920	3 680	1 010	0	0	0
11 Maniangpajo	0	0	0	0	0	0
12 Gilireng	0	0	0	0	0	0
13 Keera	0	0	0	1	0	1
14 Pitumpanua	0	0	568	0	0	0
<b>Jumlah / Total</b>	<b>5 664</b>	<b>21 510</b>	<b>6 764</b>	<b>21</b>	<b>52</b>	<b>21</b>

KK = Kepala Keluarga / *Head Family*

Lanjutan Tabel / Table Continued 4.6.1

Kecamatan <i>Subdistrict</i>	Longsor <i>Avalanche</i>			Kekeringan <i>Drought</i>		
	KK <i>Family</i>	Jiwa <i>People</i>	Rumah <i>House</i>	KK <i>Family</i>	Jiwa <i>People</i>	Rumah <i>House</i>
(1)	(8)	(9)	(10)	(12)	(13)	(14)
1 Sabbangparu	0	0	0	0	0	0
2 Tempe	7	0	7	0	0	0
3 Pammana	0	0	0	0	0	0
4 Bola	0	0	0	0	0	0
5 Takkalalla	0	0	0	0	0	0
6 Sajoanging	0	0	0	0	0	0
7 Penrang	0	0	0	0	0	0
8 Majauleng	0	0	0	150	600	150
9 Tanasitolo	0	0	0	0	0	0
10 Belawa	0	0	0	0	0	0
11 Maniangpajo	0	0	0	0	0	0
12 Gilireng	0	0	0	0	0	0
13 Keera	0	0	0	0	0	0
14 Pitumpanua	0	0	0	0	0	0
<b>Jumlah / Total</b>	<b>7</b>	<b>0</b>	<b>7</b>	<b>150</b>	<b>600</b>	<b>150</b>

KK = Kepala Keluarga / *Head Family*

Sumber: Badan Penanggulangan Bencana Daerah Kabupaten Wajo

Source: *Regional Disaster Management Agency of Wajo Regency*



**Tabel 4.6.2** Kerugian dan Kerusakan yang Ditimbulkan oleh Bencana Banjir di Kabupaten Wajo, 2017  
**Table** *Losses and Damages by Flood in Wajo Regency, 2017*

Kecamatan <i>Subdistrict</i>	Sarana <i>Facilities</i>			
	Sekolah <i>School</i>	Perkantoran <i>Offices</i>	Sarana Kesehatan <i>Health Facility</i>	Rumah Ibadah <i>Worship Facilities</i>
(1)	(2)	(3)	(4)	(5)
1 Sabbangparu	2	1	1	0
2 Tempe	3	2	1	3
3 Pammana	1	0	0	0
4 Bola	2	0	0	0
5 Takkalalla	0	0	0	0
6 Sajoanging	0	0	0	0
7 Penrang	0	0	0	0
8 Majauleng	0	0	0	0
9 Tanasitolo	1	0	0	0
10 Belawa	1	4	6	2
11 Maniangpajo	0	0	0	0
12 Gilireng	0	0	0	0
13 Keera	0	0	0	0
14 Pitumpanua	1	0	0	0
<b>Jumlah / Total</b>	<b>11</b>	<b>7</b>	<b>8</b>	<b>5</b>

Lanjutan Tabel / Table Continued 4.6.2

Kecamatan Subdistrict	Sawah Field (Ha)	Kebun Farm (Ha)	Jembatan Bridge (Unit)	Jalan Road (Km)	Jaringan Irigasi Irrigation (m)
(1)	(5)	(6)	(7)	(8)	(9)
1 Sabbangparu	2 381	0	1	0,02	0
2 Tempe	100	0	0	0	0
3 Pammana	133	0	0	0,3	0
4 Bola	1 393	0	0	0	0
5 Takkalalla	0	0	0	6	0
6 Sajoanging	0	0	0	0	0
7 Penrang	0	0	0	0	0
8 Majauleng	481	0	0	0,2	0
9 Tanasitolo	271	0	0	0,025	0
10 Belawa	2 216	6	0	8	3
11 Maniangpajo	0	0	0	0	0
12 Gilireng	0	0	0	0	0
13 Keera	0	0	0	0	0
14 Pitumpanua	0	0	0	4	0
<b>Jumlah / Total</b>	<b>6 975</b>	<b>6</b>	<b>1</b>	<b>18,55</b>	<b>3</b>

Sumber: Badan Penanggulangan Bencana Daerah Kabupaten Wajo

Source: Regional Disaster Management Agency of Wajo Regency

**Tabel 4.6.3** Banyaknya Penyandang Cacat Tubuh, Tuna Netra, Tuna Karya dan Tuna Susila di Kabupaten Wajo, 2017  
**Table** *Number of Disable by Subdistrict in Wajo Regency, 2017*

Kecamatan <i>Subdistrict</i>	Cacat Tubuh <i>Disable</i>	Tuna Netra <i>Blind</i>	Tuna Karya <i>Jobless</i>	Tuna Susila <i>Sluttish</i>
(1)	(2)	(3)	(4)	(5)
1 Sabbangparu	40	28	-	-
2 Tempe	42	22	-	-
3 Pammana	65	30	-	-
4 Bola	48	30	-	-
5 Takkalalla	51	35	-	-
6 Sajoanging	30	21	-	-
7 Penrang	36	21	-	-
8 Majauleng	58	21	-	-
9 Tanasitolo	181	47	-	-
10 Belawa	70	15	-	-
11 Maniangpajo	52	19	-	-
12 Gilireng	31	18	-	-
13 Keera	56	25	-	-
14 Pitumpanua	73	44	-	-
<b>Jumlah / Total</b>	<b>833</b>	<b>376</b>	<b>0</b>	<b>0</b>

Sumber: Dinas Sosial Kabupaten Wajo

Source: Social Service of Wajo Regency

**Tabel 4.6.4** **Rekapitulasi Penyandang Masalah Kesejahteraan Sosial (PMKS) di Kabupaten Wajo, 2017**  
**Table 4.6.4 Summarize Problem Of Social Prosperity in Wajo Regency, 2017**

Jenis PMKS <i>Type of PMKS</i>	Satuan <i>Set</i>	Jumlah <i>Total</i>
(1)	(2)	(3)
1. Anak Terlantar	Jiwa	19
2. Anak nakal	Jiwa	0
3. Korban Penyalahgunaan Naza	Jiwa	9
4. Anak wanita lanjut usia yang menjadi korban tindak kekerasan	Jiwa	0
5. Wanita rawan social ekonomi	Jiwa	0
6. Lanjut Usia Terlantar	Jiwa	164
7. Pengemis	Jiwa	2
8. Gelandangan	Jiwa	0
9. Bakas Narapidana	Jiwa	321
10. Penyandang Cacat	Jiwa	1 208
11. Penyandang cacat eks. Penyakit kronis	Jiwa	10
12. Keluarga fakir miskin	Jiwa	181 514 000
13. Keluarga berumah tak layak huni	KK	1 400
14. Keluarga bermasalah social Psikologis	KK	28
15. Korban Bencana Alam	KK	6 462
16. Masyarakat yang tinggal di daerah rawan bencana	KK	6 376
17. Penyandang HIV/ AIDS	Jiwa	20
18. Anak Cacat	Jiwa	0
<b>Jumlah / Total</b>		<b>181 530 019</b>

Sumber: Dinas Sosial Kabupaten Wajo

Source: Social Service of Wajo Regency

**Tabel** 4.6.5 Rekapitulasi PSKS di Kabupaten Wajo, 2017  
**Table** 4.6.5 Summarize of PSKS in Wajo Regency, 2017

	Jenis PSKS <i>Type of PSKS</i>	Satuan <i>Set</i>	Jumlah <i>Total</i>
	(1)	(2)	(3)
1.	PSM	Orang	34
2.	WPKS	Orang	-
3.	ORGANISASI SOSIAL	Lembaga	3
4.	KARANG TARUNA	Lembaga	176
5.	DUNIA USAHA YANG MELAKUKAN UKS	Lembaga	-
6.	WAHANA KESOS BERBASIS MASYARAKAT	Lembaga	-
<b>Jumlah / Total</b>			<b>213</b>

Sumber: Dinas Sosial Kabupaten Wajo

Source: Social Service of Wajo Regency





Tanaman pangan  
yang banyak diproduksi  
di Kabupaten Wajo diantaranya  
adalah **padi dan jagung**

Tanaman sayuran

dengan luas panen terluas tahun 2017

adalah **cabai rawit**

yaitu **707 hektar,**

dengan produksinya

mencapai **4.913 kuintal**



Produksi **buah-buahan**

terbesar adalah **pisang**

yaitu sebesar **275.694 kuintal**

*Most planted food crops in Wajo regency are paddy and maize/corn.*

*Harvested area of vegetables at the widest in 2017 is chilli with 707 hectares,  
with production 4.913 quintal. Meanwhile, highest production of fruits is bananas  
in the amount of 275.694 quintals.*





## PENJELASAN TEKNIS

1. **Lahan sawah** adalah lahan pertanian yang berpetak-petak dan dibatasi oleh pematang (galengan), saluran untuk menahan/ menyalurkan air, yang biasanya ditanami padi sawah tanpa memandang dari mana diperoleh atau status lahan tersebut. Lahan yang dimaksud termasuk lahan yang terdaftar di Pajak Bumi Bangunan, luran Pembangunan Daerah, lahan bengkok, lahan serobotan, lahan rawa yang ditanami padi dan lahan bekas tanaman tahunan yang telah dijadikan sawah, baik yang ditanami padi, palawija atau tanaman semusim lainnya.
2. **Tegal/Kebun** adalah lahan pertanian bukan sawah (lahan kering) yang ditanami tanaman semusim atau tahunan dan terpisah dengan halaman sekitar rumah serta penggunaannya tidak berpindah pindah.
3. **Ladang/Huma** adalah lahan pertanian bukan sawah (lahan kering) yang biasanya ditanami tanaman semusim dan penggunaannya hanya semusim atau dua musim, kemudian akan ditinggalkan bila sudah tidak subur lagi (berpindah-pindah).

## TECHNICAL NOTES

1. **Wetland** is agricultural land that separated by small dykes to resist water, where the main crop is usually wetland paddy without considering where it is got from or the status of the land. It includes the land that is registered at land income tax office, regional development contribution, 'bengkok' land, illegal ownership, swamps for rice cultivation, and annual crop land mark that has been used as rice field, which are both planted with paddy, secondary crops or the other seasonal crops.
2. **Dry field/Garden** is an dryland (unirrigated land) which is planted with seasonal or annual crops and separately from the yard around the house without shifting
3. **Unirrigated agricultural field /Shifting cultivation land** is dryland (unirrigated land) that usually is cultivated for seasonal crops and utilized only for one or two seasons, then it will be left when it is not fertile (shifting). Maybe, this land

## AGRICULTURE

Kemungkinan lahan ini beberapa tahun kemudian akan dikerjakan kembali jika sudah subur.

*will be used again in a few years if it has been fertile.*

4. **Lahan yang sementara tidak diusahakan** adalah lahan yang biasanya diusahakan tetapi untuk sementara (lebih dari 1 (satu) tahun tetapi kurang dari atau sama dengan 2 (dua) tahun) tidak diusahakan, termasuk lahan sawah yang tidak diusahakan selama lebih dari 2 (dua) tahun.
  5. Data pokok tanaman pangan yang dikumpulkan adalah luas panen dan produktivitas (hasil per hektar). Produksi tanaman pangan merupakan hasil perkalian antara luas panen dengan produktivitas. Pengumpulan data luas panen dilakukan setiap bulan dengan pendekatan area kecamatan di seluruh wilayah Indonesia. Pengumpulan data produktivitas dilakukan melalui pengukuran langsung pada plot ubinan berukuran 2½ m x 2½ m. Pengumpulan data produktivitas dilakukan setiap subround (empat bulanan) pada waktu panen petani.
  6. Data produksi padi dan palawija yang disajikan adalah dalam kualitas: gabah kering giling (padi), pipilan
4. *Temporarily unused land* is land that is regularly used but temporarily (more than a year but less or equal than twoyears) is unused, it includes wetland that is not cultivated more than two years.
  5. *The main food crops data collected consists of harvested area and productivity (yield per hectare). Food crops production is generated by harvested area multiplied by productivity. The harvested area data is collected every month using sub district area approach in all sub district in Indonesia. The productivity data collection is conducted by a direct measurement in 2½m x 2½m crop cutting plot. The productivity measurement is conducted in every subround (four monthly) at the time when farmers are harvesting their crops.*
  6. *Production of paddy and secondary crops data are presented in the form of: dry unhusked rice (paddy),*

kering (jagung), biji kering (kedelai dan kacang tanah), dan umbi basah (ubi kayu dan ubi jalar).

*dry loose maize (maize), dry shells crops (soybeans and peanuts), and fresh roots (cassava and sweet potatoes).*

**7. Tanaman sayuran dan buah-buahan semusim**

**Tanaman sayuran semusim** adalah tanaman sumber vitamin, garam mineral dan lain-lain yang dikonsumsi dari bagian tanaman yang berupa daun, bunga, buah, dan umbinya, yang berumur kurang dari satu tahun.

**Tanaman buah-buahan semusim** adalah tanaman sumber vitamin, garam mineral, dan lain-lain yang dikonsumsi dari bagian tanaman yang berupa buah, berumur kurang dari satu tahun, tidak berbentuk pohon/rumpun tetapi menjalar dan berbatang lunak.

**7. *Seasonal vegetable and fruit plants***

*Seasonal vegetable plants are plants which are the sources of vitamin, mineral salt, etc, consumed from the part of the plant in the form of leaf, flower, fruit, and root with the age of less than one year.*

*Seasonal fruit plants are plants which are the sources of vitamin, mineral salt, etc, consumed from the part of the plant in the form of fruits. These plants are creeps with the age of less than one year.*

**8. Tanaman buah-buahan dan sayuran tahunan**

**Tanaman buah-buahan tahunan** adalah tanaman sumber vitamin, garam mineral, dan lain-lain yang dikonsumsi dari bagian tanaman yang berupa buah dan merupakan tanaman tahunan.

**Tanaman sayuran tahunan** adalah tanaman sumber vitamin, garam mineral, dan lain-lain yang dikonsumsi dari bagian tanaman yang berupa daun dan atau buah yang

**8. *Annual fruit and vegetable plants***

*Annual fruit plants are plants which are the sources of vitamin, contained mineral salt, etc, consumed from the part of plant in the form of fruit and more than one year of age.*

*Annual vegetable plants are plants which are the sources of vitamin, contained mineral salt, etc, consumed from the part of the plant in the form of vegetable and more than one year of age.*

## AGRICULTURE

berumur lebih dari satu tahun.

9. **Tanaman biofarmaka** adalah tanaman yang bermanfaat untuk obat-obatan, kosmetik, dan kesehatan yang dikonsumsi atau digunakan dari bagian-bagian tanaman seperti daun, batang, buah, umbi (rimpang) ataupun akar.
9. **Medicinal plants** are plants which are useful for medicine. It is consumed from part of the plant such as leaf, flower, fruit, tuber, and root.
10. **Tanaman hias** adalah tanaman yang mempunyai nilai keindahan baik bentuk, warna daun, tajuk maupun bunganya, sering digunakan untuk penghias pekarangan dan lain sebagainya.
10. **Ornamental plants** are plants which have a beauty value, either in shape, colour of leaf or crown of flower, and they are often used as a yard decorator.
11. **Luas panen tanaman hortikultura** adalah luas tanaman sayuran, buah-buahan, biofarmaka, dan tanaman hias yang diambil hasilnya/dipanen pada periode pelaporan.
11. **Harvested area of horticulture** is area which vegetable, fruit, medicinal and ornamental plant of crop harvested during the period of report.
12. **Luas panen untuk tanaman sayuran** adalah luas tanaman yang dipanen sekaligus/habis/dibongkar dan luas tanaman yang dipanen berkali-kali (lebih dari satu kali)/belum habis.
12. **Harvested area of vegetables** is area of entirely plant harvested/demolished and plant harvested several times/undemolished.
13. **Tanaman yang dipanen sekaligus/habis/dibongkar** adalah tanaman yang sehabis panen langsung dibongkar/dicabut, terdiri dari bawang merah, bawang putih, bawang daun, kentang, kol/kubis,
13. **Entirely plants harvested/demolished** are plants usually harvested once and demolished to be substituted by other plants, consisting of: shallots, garlic, leeks, potato, cabbage, cauli flower,

kembang kol, petsai/sawi, wortel, lobak, dan kacang merah.

mustard green, carrots, chinese radish, and red kidney beans.

14. **Tanaman yang dipanen berkali-kali (lebih dari satu kali)/belum habis** adalah tanaman yang pemanenannya lebih dari satu kali dan biasanya dibongkar apabila panen terakhir sudah tidak memadai lagi, terdiri dari: kacang panjang, cabe besar, cabe rawit, jamur, tomat, terung, buncis, ketimun, labu siam, kangkung, bayam, melon, semangka, dan blewah.
14. **Plants harvested several times/ undemolished** are plants usually harvested more than once and demolished in the case that the last harvest was economically not profitable. They consist of : yard long beans, chili, small chili, mushroom, tomatoes, egg plant, frech beans, cucumber, pumpkin/chajota, swamp cabbage, spinach, melon, watermelon, and blewah .
15. **Produksi hortikultura** adalah hasil menurut bentuk produk dari setiap tanaman sayuran, buah-buahan, biofarmaka dan tanaman hias yang diambil berdasarkan luas yang dipanen/tanaman yang menghasilkan pada bulan/triwulan laporan.
15. **Horticulture production** is the standard production quantity form of vegetable, fruit, medicinal and ornamental plant based on harvested area/the number of production plants reported monthly/quarterly.
16. Data perkebunan besar dikumpulkan oleh BPS setiap bulan secara lengkap (sensus bulanan) dengan sistem surat pos. Khusus untuk tanaman kelapa, cengkeh, dan kapok, datanya diperoleh dari Direktorat Jenderal Perkebunan. Data perkebunan rakyat juga diperoleh dari Direktorat Jenderal Perkebunan.
16. *Data on estates are collected by the BPS every month on complete basis through a mailing system. Data on coconut, clove, and kapok, as well as on smallholder plantation, are acquired from the Directorate General of Estates.*
17. Penghitungan luas tanaman perkebunan besar adalah pada keadaan akhir tahun dan tidak
17. *Planted areas of estates refer to condition at the end of the year, and exclude areas less than 5 hectares.*

## AGRICULTURE

- termasuk yang luasnya kurang dari 5 hektar.
18. Bentuk produksi perkebunan adalah; karet kering (karet), daun kering (teh dan tembakau), biji kering (kopi dan coklat), kulit kering (kayu manis dan kina), serat kering (rami), bunga kering (cengkeh), refined sugar (tebu dari perkebunan besar), gula mangkok (tebu dari perkebunan rakyat), ekivalen kopra (kopra), biji dan bunga (pala) serta minyak daun (sereh).
  19. Persediaan akhir tahun produksi perkebunan besar bukan merupakan cadangan penyangga (buffer stock).
  20. Data Statistik Kehutanan sebagian besar merupakan data sekunder yang bersumber dari Kementerian Kehutanan.
  21. **Kawasan hutan** adalah wilayah tertentu yang berupa hutan, yang ditunjuk dan atau ditetapkan oleh pemerintah untuk dipertahankan keberadaannya sebagai hutan tetap. Hal ini untuk menjamin kepastian hukum mengenai status kawasan hutan, letak batas dan luas suatu wilayah tertentu yang sudah ditunjuk menjadi kawasan hutan tetap.
18. *Production of estates crops are follows: dry rubber (rubber); dry leaves (tea and tobacco); dry beans (coffee and cocoa); dry bark (cassia vera and cinchona); dry fibre (rosella); dry flowers/buds (cloves); refined sugar (sugar cane from estate); cup sugar (sugar cane from smallholders); copra (copra); seeds and buds (nutmeg); and leaf oil (citronella).*
  19. *The production availability of estates at the end of year is not the buffer stock.*
  20. *Most of forestry statistics are secondary data obtained from the Ministry of Forestry.*
  21. **Forest Area** *is a specific territory of forest ecosystem determined and or decided by the government as a permanent forest. Such decision is important to maintain the size of forest area and to ensure its legitimation and boundary demarcation of permanent forest.*

22. Kawasan hutan Indonesia ditetapkan oleh Menteri Kehutanan dalam bentuk Surat Keputusan Menteri Kehutanan tentang Penunjukan Kawasan Hutan dan Perairan Provinsi. Penunjukan Kawasan Hutan ini disusun berdasarkan hasil pemaduserasian antara Rencana Tata Ruang Wilayah Provinsi (RTRWP) dengan Tata Guna Hutan Kesepakatan (TGHK).
22. *Indonesian forest area is determined by the Minister of Forestry in the format of Ministerial Decree on the Designation of Provincial Forest Area and Inland Water, Coastal and Marine Ecosystem. The designation of Forest Area is formulated based on integrated and harmonized of Provincial Spatial Planning (RTRWP) and Forest Land Use by Concensus (TGHK).*
23. Penunjukan kawasan hutan mencakup pula kawasan perairan yang menjadi bagian dari Kawasan Suaka Alam (KSA) dan Kawasan Pelestarian Alam (KPA).
23. *The designation of forest area in some cases also cover inland water, coastal and marine ecosystem that may become part of Sanctuary Reserve Area (KSA) and Nature Conservation Area (KPA).*
24. **Kawasan Suaka Alam (KSA)** adalah kawasan dengan ciri khas tertentu, baik di darat maupun di perairan yang mempunyai fungsi pokok sebagai kawasan pengawetan keanekaragaman tumbuhan dan satwa serta ekosistemnya, yang juga berfungsi sebagai wilayah sistem penyangga kehidupan.
24. **A Sanctuary Reserve Area** is a specific terrestrial or aquatic area having specific criteria for preserving biodiversity plant and animal as well as ecosystem, which also serve as life support system.
25. **Kawasan Pelestarian Alam (KPA)** adalah kawasan dengan ciri khas tertentu, baik di darat maupun di perairan yang mempunyai fungsi pokok perlindungan sistem penyangga kehidupan, pengawetan
25. **A Nature Conservation area** is a specific terrestrial or aquatic area whose main function is to serve life support system and preserve diversity of plant and animal species, as well as to provide a sustainable

## AGRICULTURE

keanekaragaman jenis tumbuhan dan satwa, serta pemanfaatan secara lestari sumber daya alam hayati dan ekosistemnya.

*utilization of living resources and their ecosystems.*

26. Berdasarkan Undang-Undang No. 41 Tahun 1999 tentang Kehutanan, kawasan hutan dibagi ke dalam kelompok Hutan Konservasi, Hutan Lindung, dan Hutan Produksi.
27. **Hutan Konservasi** adalah kawasan hutan dengan ciri khas tertentu, yang mempunyai fungsi pokok pengawetan keanekaragaman tumbuhan dan satwa serta ekosistemnya.
28. **Hutan Lindung** adalah kawasan hutan yang mempunyai fungsi pokok sebagai perlindungan sistem penyangga kehidupan untuk mengatur tata air, mencegah banjir, mengendalikan erosi, mencegah intrusi air laut, dan memelihara kesuburan tanah.
29. **Hutan Produksi** adalah kawasan hutan yang mempunyai fungsi pokok memproduksi hasil hutan. Hutan produksi terdiri dari Hutan Produksi Tetap (HP), Hutan Produksi Terbatas (HPT), dan Hutan Produksi yang dapat dikonversi.
26. *In accordance to the Act on Forestry No. 41/1999, forest area is categorized as Conservation Forest, Protection Forest and Production Forest.*
27. **Conservation Forest** is a forest area having specific characteristic established for the purposes of conservation of animal and plant species as well as their ecosystem.
28. **Protection Forest** is a forest area designated to serve life support system, maintain hydrological system, prevent of flood, erosion control, seawater intrusion, and maintain soil fertility.
29. **Production Forest** is a forest area designated mainly to promote sustainable forest production. Production forest is classified as permanent production forest, limited production forest, and convertible production forest.



30. Hutan Konservasi terdiri dari:  
 Kawasan suaka alam berupa Cagar Alam (CA) dan Suaka Margasatwa (SM);  
 kawasan pelestarian alam berupa Taman Nasional (TN), Taman Hutan Raya (THR), dan Taman Wisata Alam (TWA);  
 Taman Buru (TB).  
 Taman Buru adalah kawasan hutan yang ditetapkan sebagai tempat wisata berburu.
30. *Conservation Forest is divided into: Sanctuary Reserve area consists of Strict Nature Reserve and Wildlife Sanctuary.*  
*Nature conservation area consists of National Park (TN), Grand Forest Park (THR), and Nature Recreation Park (TWA);*  
*Game Hunting Park (TB)*  
*Game Hunting Park is forest area devoted for game hunting recreation.*
31. Penetapan lahan kritis mengacu pada lahan yang telah sangat rusak karena kehilangan penutupan vegetasinya, sehingga kehilangan atau berkurang fungsinya sebagai penahan air, pengendali erosi, siklus hara, pengatur iklim mikro, dan retensi karbon. Berdasarkan kondisi vegetasinya, kondisi lahan dapat diklasifikasikan sebagai: sangat kritis, kritis, agak kritis, potensial kritis, dan kondisi normal.
31. *Critical land refers to a piece of land severely damaged due to lost of its vegetation cover so that its functions as water retention, erosion control, nutrient cycling, micro climate regulator and carbon retention are completely depleted. Based upon its vegetation condition, the land could be classified as : very critical, critical, slight critical, potential critical, and normal condition.*
32. **Reboisasi** atau rehabilitasi hutan bertujuan untuk menghidupkan kembali kawasan hutan yang kritis di wilayah daerah aliran sungai (DAS) yang dilaksanakan bersama masyarakat secara partisipatif.
32. **Reforestation** or forest rehabilitation is intended to rehabilitate the critical land inside forest area or watershed to improve their ecological and hydrological functions. The activities were conducted with active participation of local communities who live nearby the target area.

## AGRICULTURE

33. **Pemanfaatan hasil hutan kayu** adalah segala bentuk usaha yang memanfaatkan dan mengusahakan hasil hutan kayu dengan tidak merusak lingkungan dan tidak mengurangi fungsi pokok hutan. Kegiatan ini hanya dapat dilaksanakan pada areal hutan yang memiliki potensi untuk dilakukan kegiatan pemanfaatan hasil hutan kayu dan dapat dilaksanakan setelah diperoleh izin usaha.
34. **Izin Usaha Pemanfaatan Hasil Hutan Kayu (IUPHHK) pada hutan alam** adalah izin untuk memanfaatkan hutan produksi yang kegiatannya terdiri dari pemanenan atau penebangan, penanaman, pemeliharaan, pengamanan, pengolahan, dan pemasaran hasil hutan kayu. IUPHHK dapat diberikan kepada perorangan, koperasi, badan usaha swasta, dan BUMN/BUMD.
35. Produksi hasil hutan utama yang dihasilkan dari hutan adalah kayu bulat. Produksi kayu bulat ini dihasilkan dari hutan alam melalui kegiatan perusahaan Hak Pengusahaan Hutan (HPH/IUPHHK), kegiatan ijin pemanfaatan kayu (IPK) dalam rangka pembukaan wilayah hutan, pembangunan Hutan Tanaman Industri (HTI), serta
33. **Commercial utilization of timber as forest product** is activities to utilize timber without destructing the environment and undermining the main functions of the forest area. Those activities could only be executed in forest area with high commercial timber value with license.
34. **The license to commercially utilize timber in natural forest** is license to utilize production forest for which the activities consist of harvesting or felling, planting, tending, protecting, processing, and marketing. The license could be granted to individuals, cooperatives, private companies, state-owned enterprises/local government-owned enterprises.
35. **The main product of commercial forest operation is log.** The log is harvested from various sources such as natural forest granted to concessionaires (IUPHHK/HPH), land clearing activities (IPK), industrial forest plantation (HTI) and community forest.

- kegiatan hutan rakyat.
36. **Kayu Gergajian** merupakan kayu hasil konversi kayu bulat dengan menggunakan mesin gergaji, mempunyai bentuk yang teratur dengan sisi-sisi sejajar dan sudut-sudutnya siku dengan ketebalan tidak lebih dari 6 cm dan kadar air tidak lebih dari 18 persen. Kayu gergajian yang diolah langsung dari kayu bulat, wajib didukung dengan dokumen yang sah.
37. **Kayu Lapis** adalah panel kayu yang tersusun dari lapisan veneer dibagian luarnya, sedangkan dibagian intinya (core) bisa berupa veneer atau material lain, diikat dengan lem kemudian di-press (ditekan) sedemikian rupa sehingga menjadi panel yang kuat. Termasuk dalam artian ini adalah kayu lapis yang dilapisi lagi dengan material lain.
38. Data populasi ternak bersumber dari Direktorat Jenderal Peternakan dan Kesehatan Hewan Kementerian Pertanian, sedangkan jumlah pemotongan ternak merupakan hasil Survei Laporan Pemotongan Ternak. Pengumpulan data pemotongan ternak dilakukan secara lengkap setiap triwulan di seluruh Rumah Potong Hewan (RPH) dan Tempat
36. ***Sawn Timber** Constitutes a sawmill product derived from logs as raw material. The product is characterized with regular forms having parallel sides at right angle to each other, thickness not more than 6 cm and moisture content not to exceed 18 percent. Sawn timber produced directly from logs must be certified by a legal document.*
37. ***Plywood** is wood panel consisting of layers pressed together in between veneers; the core may be veneer or some other material, bound together with glue and pressed tightly together to make a strong panel. Included to this definition is plywood covered with other materials.*
38. *Data of domestic livestock population are obtain from the Directorate General of Livestock and Animal Health Service, while data on the number of animals slaughtered are based on the quarterly survey conducted by BPS. This survey is a complete enumeration on all slaughterhouses and abattoirs in Indonesia. There are 4.033 covered*

## AGRICULTURE

Pemotongan Hewan (TPH) yang ada di Indonesia. Pada tahun 2014 jumlah Dokumen RPH/TPH hasil pencacahan yang diolah sebanyak 4.033.

in 2014.

39. Data statistik perikanan merupakan data sekunder yang bersumber dari Direktorat Jenderal Perikanan Tangkap dan Direktorat Jenderal Budidaya. Statistik perikanan dibedakan atas data Perikanan Tangkap dan Perikanan Budidaya. Perikanan Tangkap diklasifikasikan atas penangkapan ikan di laut dan penangkapan ikan di perairan umum. Perikanan Budidaya diklasifikasikan atas jenis budidaya yaitu budidaya laut, tambak, kolam, karamba, jaring apung, dan sawah.
39. *Fishery Statistics are secondary data obtained from the Directorate General of Capture Fisheries and Directorate General of Aquaculture. Fishery statistics are categorized into capture fisheries and aquaculture. Capture fisheries are further classified into marine capture fisheries and inland open water capture fisheries. Aquaculture are further classified into several types of culture: marine culture, brackish water pond, fresh water pond, cage, floating net, and fish breeding in paddy fields.*
40. **Rumah Tangga Perikanan Tangkap** adalah rumah tangga yang melakukan kegiatan penangkapan ikan/binatang air lainnya/tanaman air dengan tujuan sebagian/seluruh hasilnya untuk dijual.
40. **A capture fishery household** is a household conducting activities in catching fishes/other aquatic animals/aquatic plants, for which the products are wholly or partly to be sold.
41. **Rumah Tangga Perikanan Budidaya** adalah rumah tangga yang melakukan kegiatan budidaya ikan/binatang air lainnya/tanaman air dengan tujuan sebagian/seluruh hasilnya untuk dijual.
41. **An aquaculture fishery household** is a household conducting activities in culturing fishes/other aquatic animals/aquatic plants, for which the products are wholly or partly to be sold. different types of parameters.

**ULASAN****DESCRIPTION**

Luas lahan sawah di Kabupaten Wajo sebesar 100.354 hektar dan sekitar 69% merupakan sawah tadah hujan. Kecamatan Majauleng merupakan kecamatan dengan lahan sawah terluas.

Tanaman pangan yang banyak diproduksi di Kabupaten Wajo diantaranya adalah padi dan jagung

Tanaman sayuran dengan luas panen terluas tahun 2017 adalah cabai rawit yaitu 707 hektar, dengan produksinya mencapai 4.913 quintal. Sementara itu, produksi buah-buahan terbesar adalah pisang yaitu sebesar 275.694 quintal..

Tanaman perkebunan unggulan kabupaten Wajo adalah kakao. Pada tahun 2017, luas tanam kakao mencapai 15.729 hektar dengan produksi sebesar 10.904 ton.

Pada tahun 2017, jumlah populasi ternak sapi adalah 116.518 ekor, dan terbanyak ada di kecamatan Majauleng. Populasi ternak kerbau terbanyak ada di kecamatan Gilireng yaitu 2.227 ekor. Populasi ternak kuda terbanyak ada di kecamatan Bola yaitu 721 ekor. Sementara itu, ternak babi hanya ada di kecamatan Pitumpanua dengan populasi 381 ekor.

*Wetland area in Wajo regency amounted to 99.720 hectares and around 69% are rainfed. Majauleng subdistrict is a subdistrict with the largest wetland.*

*Most planted food crops in Wajo regency are paddy and maize/corn.*

*Harvested area of vegetables at the widest in 2017 is chilli with 707 hectares, with production 4.913 quintal. Meanwhile, highest production of fruits is bananas in the amount of 275.694 quintals.*

*Potential estate crops in Wajo regency is cocoa. In 2017, cocoa planting area reached 15.729 hectares with amount of production is 10.904 tons.*

*In 2017, the total population of cow is 116.518 heads and the highest is in Majauleng subdistrict. Most buffalo cattle population is in Gilireng subdistrict with 2.227 heads. Most horses cattle population in Bola subdistrict with 721 heads. Meanwhile, the pig cattle only in Pitumpanua subdistrict with 381 heads.*

## AGRICULTURE

Jumlah produksi perikanan darat sebesar 111.629,79 ton, dimana sekitar 82% nya merupakan hasil tambak. Daerah produksi tambak terbesar ada di kecamatan Pitumpanua. Sementara itu, jumlah produksi perikanan laut mencapai 402.939,73 ton dan 96% nya merupakan hasil perikanan budidaya. Daerah produksi perikanan budidaya terbesar adalah kecamatan Sajoanging. Komoditi ekspor sektor perikanan terbesar dari Kabupaten wajo adalah rumput laut.

*Total of inland fishery production amounted to 111.629,79 tonnes, of which about 82% of them are from the ponds. The largest pond production area is Pitumpanua subdistrict. Meanwhile, the number of marine fishery production reached 402.939,73. tons and 96% of them are the result of aquaculture. The largest aquaculture production areas is Sajoanging subdistrict. The fisheries sector export commodities of Wajo regency is seaweed.*

5.1 TANAMAN PANGAN/*FOOD CROPS*

**Tabel 5.1.1** Luas Lahan Sawah Menurut Kecamatan dan Jenis Pengairan di Kabupaten Wajo, 2017 (hektar)  
**Table 5.1.1** *Area of Wetland by Subdistrict and Type of Irrigation in Wajo Regency, 2017 (hectare)*

Kecamatan Subdistrict	Irigasi <i>Irrigation</i>	Non Irigasi / <i>Non Irrigation</i>		Jumlah <i>Total</i>
		Tadah Hujan <i>Rain Defendant</i>	Rawa Pasang Surut / <i>Swamp</i>	
(1)	(2)	(3)	(4)	(5)
1 Sabbangparu	4 740,1	958,9	-	5 699
2 Tempe	407,0	291,0	-	698
3 Pammana	-	6 229,0	-	6 229
4 Bola	3 470,0	8 658,0	-	12 128
5 Takkalalla	-	10 832,0	-	10 832
6 Sajoanging	2 000,0	6 430,0	-	8 430
7 Penrang	-	8 175,0	-	8 175
8 Majauleng	2 600,0	10 649,0	-	13 249
9 Tanasitolo	2 166,0	3 672,0	-	5 838
10 Belawa	6 189,0	2 273,0	-	8 462
11 Maniangpajo	3 291,0	2 103,0	480	5 874
12 Gilireng	-	3 572,0	-	3 572
13 Keera	1 624,0	4 226,0	-	5 850
14 Pitumpanua	3 648,0	1 670,0	-	5 318
<b>Wajo</b>	<b>30 135,1</b>	<b>69 738,9</b>	<b>480</b>	<b>100 354</b>

Sumber: Dinas Pertanian dan Peternakan Kabupaten Wajo

Source: *Agriculture Service of Wajo Regency*

Luas Lahan Tegal/Kebun, Ladang/Huma, dan Lahan yang Sementara Tidak Diusahakan Menurut Kecamatan di Kabupaten Wajo, 2017 (hektar)

**Tabel** 5.1.2 *Area of Dry Field/Garden, Shifting Cultivation, Land and Temporarily Unused Land by Subdistrict in Wajo Regency, 2017 (hectare)*

Kecamatan <i>Subdistrict</i>	Tegal/Kebun <i>Dry Field/Garden</i>	Ladang/Huma <i>Shifting Cultivation</i>	Sementara Tidak Diusahakan <i>Temporarily Unused</i>
(1)	(2)	(3)	(4)
1 Sabbangparu	2 893,4	16	329,5
2 Tempe	-	857	-
3 Pammana	2 225,0	2 943	-
4 Bola	5 347,0	-	-
5 Takkalalla	258,0	-	915,0
6 Sajoanging	400,0	-	-
7 Penrang	438,0	264	143,0
8 Majauleng	2 470,0	2 014	86,0
9 Tanasitolo	4 055,0	-	3 250,0
10 Belawa	3 150,0	-	182,0
11 Maniangpajo	3 687,0	353	-
12 Gilireng	4 463,0	-	-
13 Keera	9 098,0	5 226	418,0
14 Pitumpanua	285,0	107	615,0
<b>Wajo</b>	<b>38 769,4</b>	<b>11 780</b>	<b>5 938,5</b>

Sumber: Dinas Pertanian dan Peternakan Kabupaten Wajo  
 Source: Agriculture Service of Wajo Regency



**Tabel 5.1.3 Luas Panen Padi Sawah dan Padi Ladang Menurut Kecamatan di Kabupaten Wajo, 2017 (hektar)**  
**Table 5.1.3 Harvested Area of Wetland and Dryland Paddy by Subdistrict in Wajo Regency, 2017 (hectare)**

Kecamatan Subdistrict	Padi Sawah Wetland Paddy	Padi Ladang Dryland Paddy	Jumlah Total
(1)	(2)	(3)	(4)
1 Sabbangparu	8 195	-	8 195
2 Tempe	1 087	-	1 087
3 Pammana	11 535	-	11 535
4 Bola	18 905	-	18 905
5 Takkalalla	17 953	-	17 953
6 Sajoanging	12 368	243	12 611
7 Penrang	11 810	-	11 810
8 Majauleng	22 620	101	22 721
9 Tanasitolo	8 947	-	8 947
10 Belawa	14 015	-	14 015
11 Maniangpajo	10 370	-	10 370
12 Gilireng	4 989	1 048	6 037
13 Keera	7 331	1 350	8 681
14 Pitumpanua	9 179	625	9 804
<b>Wajo</b>	<b>159 304</b>	<b>3 367</b>	<b>162 671</b>

Sumber: Dinas Pertanian dan Peternakan Kabupaten Wajo

Source: Agriculture Service of Wajo Regency

Luas Panen Jagung, Kedelai, Kacang Tanah, Kacang Hijau, Ubi Kayu, Ubi Jalar Menurut Kecamatan di Kabupaten Wajo, 2017

**Tabel**

**Table 5.1.4** *Harvested Area of Maize, Soybean, Peanut, Mungbean, Cassava, and Sweet Potato by Subdistrict in Wajo Regency, 2017*

Kecamatan <i>Subdistrict</i>	Jagung <i>Maize</i>	Kedelai <i>Soybean</i>	Kacang Tanah <i>Peanut</i>	Kacang Hijau <i>Mungbean</i>	Ubi Kayu <i>Cassava</i>	Ubi Jalar <i>Sweet Potato</i>
(1)	(2)	(3)	(4)	(5)	(6)	(7)
1 Sabbangparu	3 428	15	-	184	-	-
2 Tempe	460	-	-	17	-	-
3 Pammana	5 195	-	-	1 927	12	10
4 Bola	1 277	-	-	5	-	2
5 Takkalalla	35	-	4	14	-	-
6 Sajoanging	462	-	-	21	2	2
7 Penrang	20	-	33	35	7	6
8 Majauleng	1 085	-	23	144	7	7
9 Tanasitolo	728	32	11	386	80	8
10 Belawa	3 360	-	-	235	-	-
11 Maniangpajo	404	-	27	5	-	-
12 Gilireng	1 206	-	10	227	-	10
13 Keera	984	-	2	72	-	3
14 Pitumpanua	820	-	-	-	25	27
<b>Wajo</b>	<b>19 464</b>	<b>47</b>	<b>110</b>	<b>3 272</b>	<b>133</b>	<b>75</b>

Sumber: Dinas Pertanian dan Peternakan Kabupaten Wajo

Source: Agriculture Service of Wajo Regency

**Tabel 5.1.5** Luas Tanam, Panen dan Produksi Padi menurut Kecamatan di Kabupaten Wajo, 2017  
**Table 5.1.5** *Planted Area, Harvested Area and Production of Wetland Paddy by Subdistrict in Wajo Regency, 2017*

Kecamatan Subdistrict	Luas Tanam (Ha)	Luas Panen (Ha)	Produksi (Ton)	Produktivitas (Ton/Ha)
	<i>Planted Area</i>	<i>Harvested Area</i>	<i>Production</i>	<i>Productivities</i>
(1)	(2)	(3)	(4)	(5)
1 Sabbangparu	7 341	8 195	41 868	5,11
2 Tempe	1 066	1 085	5 437	5,01
3 Pammana	10 519	11 535	58 898	5,11
4 Bola	16 124	18 905	96 472	5,10
5 Takkalalla	12 690	17 953	87 970	4,90
6 Sajoanging	11 303	12 611	62 084	4,92
7 Penrang	9 314	11 810	59 428	5,03
8 Majauleng	17 678	22 721	113 946	5,02
9 Tanasitolo	8 968	8 949	45 711	5,11
10 Belawa	13 965	14 015	72 948	5,20
11 Maniangpajo	10 483	10 370	51 902	5,01
12 Gilireng	6 462	4 989	29 648	5,94
13 Keera	9 037	7 331	43 405	5,92
14 Pitumpanua	10 511	9 179	51 098	5,57
<b>2017</b>	<b>145 461</b>	<b>159 648</b>	<b>820 815</b>	<b>5,21</b>
<b>Rata-Rata</b>	2016 283 581	311 101	788 953	4,87
<b>Kabupaten</b>	2015 154 607	142 580	756 387	5,31
<b>Wajo</b>	2014 118 627	138 208	731 950	5,30
	2013 145 398	128 435	637 770	5,25

Sumber: Dinas Pertanian dan Peternakan Kabupaten Wajo  
 Source: Agriculture Service of Wajo Regency

**Tabel 5.1.6 Luas Tanam, Panen dan Produksi Jagung Menurut Kecamatan di Kabupaten Wajo, 2017**  
**Table 5.1.6 Planted Area, Harvested Area and Production of Maize by Subdistrict in Wajo Regency, 2017**

Kecamatan Subdistrict	Luas Tanam (Ha)	Luas Panen (Ha)	Produksi (Ton)	Produktivitas (Ton/Ha)	
	<i>Planted Area</i>	<i>Harvested Area</i>	<i>Production</i>	<i>Productivities</i>	
(1)	(2)	(3)	(4)	(5)	
1 Sabbangparu	3 298	3 428	17 534	5,11	
2 Tempe	436	460	2 306	5,01	
3 Pammana	7 515	5 195	27 092	5,22	
4 Bola	622	1 277	6 328	4,96	
5 Takkalalla	52	35	172	4,91	
6 Sajoanging	436	462	2 321	5,02	
7 Penrang	7	20	92	4,60	
8 Majauleng	1 527	1 085	5 436	5,01	
9 Tanasitolo	714	728	3 716	5,10	
10 Belawa	3 969	3 360	17 590	5,24	
11 Maniangpajo	331	404	1 980	4,90	
12 Gilireng	408	1 206	5 909	4,90	
13 Keera	363	984	4 453	4,53	
14 Pitumpanua	87	820	4 129	5,04	
<b>2017</b>	<b>19 765</b>	<b>19 464</b>	<b>99 058</b>	<b>5,09</b>	
<b>Rata- rata</b>	2016	26 175	29 237	140 981	4,82
<b>Kabupaten</b>	2015	42 548	34 307	171 604	5,00
<b>Wajo</b>	2014	16 967	16 103	78	4,86
	2013	17 640	13 301	51 151	4,47

Sumber: Dinas Pertanian dan Peternakan Kabupaten Wajo  
 Source: Agriculture Service of Wajo Regency

**Tabel 5.1.7 Luas Tanam, Panen dan Produksi Kedelai Menurut Kecamatan di Kabupaten Wajo, 2017**  
**Table 5.1.7 Planted Area, Harvested Area and Production of Soybeans by Subdistrict in Wajo Regency, 2017**

Kecamatan Subdistrict	Luas Tanam (Ha)	Luas Panen (Ha)	Produksi (Ton)	Produktivitas (Ton/Ha)	
	<i>Planted Area</i>	<i>Harvested Area</i>	<i>Production</i>	<i>Productivities</i>	
(1)	(2)	(3)	(4)	(5)	
1 Sabbangparu	16	15	23	1,53	
2 Tempe	-	-	-	-	
3 Pammana	-	-	-	-	
4 Bola	-	-	-	-	
5 Takkalalla	-	-	-	-	
6 Sajoanging	-	-	-	-	
7 Penrang	-	-	-	-	
8 Majauleng	-	-	-	-	
9 Tanasitolo	31	32	52	1,63	
10 Belawa	-	-	-	-	
11 Maniangpajo	-	-	-	-	
12 Gilireng	-	-	-	-	
13 Keera	-	-	-	-	
14 Pitumpunua	-	-	-	-	
<b>2017</b>	<b>47</b>	<b>47</b>	<b>75</b>	<b>1,60</b>	
<b>Rata - rata</b>	2016	1 608	4 774	7 667	1,61
<b>Kabupaten</b>	2015	8 572	5 651	11 607	2,05
<b>Wajo</b>	2014	3 156	4 668	7 016	1,50
	2013	7 300	5 655	8 010	1,42

Sumber: Dinas Pertanian dan Peternakan Kabupaten Wajo

Source: Agriculture Service of Wajo Regency

**Tabel 5.1.8** Luas Tanam, Panen dan Produksi Kacang Tanah Menurut Kecamatan di Kabupaten Wajo, 2017  
**Table 5.1.8** *Planted Area, Harvested Area and Production of Peanuts by Subdistrict in Wajo Regency, 2017*

Kecamatan Subdistrict	Luas Tanam (Ha)	Luas Panen (Ha)	Produksi (Ton)	Produktivitas (Ton/Ha)	
	<i>Planted Area</i>	<i>Harvested Area</i>	<i>Production</i>	<i>Productivities</i>	
(1)	(2)	(3)	(4)	(5)	
1 Sabbangparu	-	-	-	-	
2 Tempe	-	-	-	-	
3 Pammana	-	-	-	-	
4 Bola	9	-	-	-	
5 Takkalalla	2	4	5	1,25	
6 Sajoanging	-	-	-	-	
7 Penrang	8	33	43	1,30	
8 Majauleng	49	23	29	1,26	
9 Tanasitolo	13	11	13	1,18	
10 Belawa	-	-	-	-	
11 Maniangpajo	-	27	34	1,26	
12 Gilireng	15	10	12	1,20	
13 Keera	4	2	3	1,50	
14 Pitumpanua	-	-	-	-	
<b>2017</b>	<b>100</b>	<b>110</b>	<b>139</b>	<b>1,26</b>	
<b>Rata- rata</b>	2016	952	1 742	2 857	1,64
<b>Kabupaten</b>	2015	1 127	489	535	1,33
<b>Wajo</b>	2014	324	506	1 022	1,06
	2013	501	474	1 022	2,16

Sumber: Dinas Pertanian dan Peternakan Kabupaten Wajo  
 Source: Agriculture Service of Wajo Regency

**Tabel 5.1.9 Luas Tanam, Panen dan Produksi Kacang Hijau menurut Kecamatan di Kabupaten Wajo, 2017**  
**Table 5.1.9 *Planted Area, Harvested Area and Production of Small Green Pea by Subdistrict in Wajo Regency, 2017***

Kecamatan <i>Subdistrict</i>	Luas Tanam (Ha)	Luas Panen (Ha)	Produksi (Ton)	Produktivitas (Ton/Ha)
	<i>Planted Area</i>	<i>Harvested Area</i>	<i>Production</i>	<i>Productivities</i>
(1)	(2)	(3)	(4)	(5)
1 Sabbangparu	111	184	252	1,37
2 Tempe	22	17	23	1,35
3 Pammana	1 891	1 927	2 823	1,46
4 Bola	5	5	7	1,40
5 Takkalalla	14	14	19	1,36
6 Sajoanging	13	21	30	1,43
7 Penrang	20	35	48	1,37
8 Majauleng	1 127	144	198	1,38
9 Tanasitolo	288	386	571	1,48
10 Belawa	260	235	335	1,43
11 Maniangpajo	13	5	7	1,40
12 Gilireng	59	227	311	1,37
13 Keera	28	72	106	1,47
14 Pitumpanua	-	-	-	-
<b>2017</b>	<b>3 851</b>	<b>3 272</b>	<b>4 730</b>	<b>1,45</b>
<b>Rata-rata</b>	2016	9 065	17 161	1,00
<b>Kabupaten</b>	2015	22 004	16 847	1,25
<b>Wajo</b>	2014	8 047	5 956	1,31
	2013	4 806	3 291	1,22

Sumber: Dinas Pertanian dan Peternakan Kabupaten Wajo

Source: Agriculture Service of Wajo Regency

**Tabel 5.1.10 Luas Tanam, Panen dan Produksi Ubi Kayu menurut Kecamatan di Kabupaten Wajo, 2017**  
**Table 5.1.10 Planted Area, Harvested Area and Production of Cassava by Subdistrict in Wajo Regency, 2017**

Kecamatan Subdistrict	Luas Tanam (Ha)	Luas Panen (Ha)	Produksi (Ton)	Produktivitas (Ton/Ha)	
	Planted Area	Harvested Area	Production	Productivities	
(1)	(2)	(3)	(4)	(5)	
1 Sabbangparu	2	-	-	-	
2 Tempe	-	-	-	-	
3 Pammana	15	12	392	32,67	
4 Bola	-	-	-	-	
5 Takkalalla	-	-	-	-	
6 Sajoanging	-	2	66	33,00	
7 Penrang	7	7	231	33,00	
8 Majauleng	6	7	231	33,00	
9 Tanasitolo	48	80	2 634	32,93	
10 Belawa	-	-	-	-	
11 Maniangpajo	-	-	-	-	
12 Gilireng	-	-	-	-	
13 Keera	2	-	-	-	
14 Pitumpanua	25	25	838	33,52	
	<b>2017</b>	<b>105</b>	<b>133</b>	<b>4 392</b>	<b>33,02</b>
<b>Rata - rata</b>	2016	186	221	5 644	25,54
<b>Kabupaten</b>	2015	287	363	10 537	29,03
<b>Wajo</b>	2014	390	373	7 796	20,90
	2013	406	390	7 684	19,70

Sumber: Dinas Pertanian dan Peternakan Kabupaten Wajo

Source: Agriculture Service of Wajo Regency



**Tabel 5.1.11** Luas Tanam, Panen dan Produksi Ubi Jalar menurut Kecamatan di Kabupaten Wajo, 2017  
**Table 5.1.11** *Planted Area, Harvested Area and Production of Sweet Potatoes by Subdistrict in Wajo Regency, 2017*

Kecamatan Subdistrict	Luas Tanam (Ha)	Luas Panen (Ha)	Produksi (Ton)	Produktivitas (Ton/Ha)
	<i>Planted Area</i>	<i>Harvested Area</i>	<i>Production</i>	<i>Productivities</i>
(1)	(2)	(3)	(4)	(5)
1 Sabbangparu	-	-	-	-
2 Tempe	-	-	-	-
3 Pammana	12	10	222	22,20
4 Bola	9	2	44	22,00
5 Takkalalla	5	-	-	-
6 Sajoanging	-	2	44	22,00
7 Penrang	8	6	132	22,00
8 Majauleng	3	7	154	22,00
9 Tanasitolo	3	8	177	22,13
10 Belawa	-	-	-	-
11 Maniangpajo	-	-	-	-
12 Gilireng	10	10	221	22,10
13 Keera	2	3	67	22,33
14 Pitumpanua	29	27	598	22,15
<b>2017</b>	<b>81</b>	<b>75</b>	<b>1 659</b>	<b>22,12</b>
<b>Rata - rata</b>	2016	115	1 850	14,34
<b>Kabupaten</b>	2015	140	3 264	15,69
<b>Wajo</b>	2014	245	3 788	15,34
	2013	197	3 123	15,61

Sumber: Dinas Pertanian dan Peternakan Kabupaten Wajo

Source: Agriculture Service of Wajo Regency

**Tabel 5.1.12** Jumlah Penggilingan Padi / Gabah Dirinci Menurut Jenisnya Tiap Kecamatan di Kabupaten Wajo, 2017  
**Table** *Number of Rice Hulling by Kinds and Subdistrict in Wajo Regency, 2017*

Kecamatan <i>Subdistrict</i>	Besar <i>Large</i>	Menengah <i>Middle</i>	Kecil <i>Small</i>	Jumlah <i>Total</i>
(1)	(2)	(3)	(4)	(5)
1 Sabbangparu	1	29	11	41
2 Tempe	1	1	-	2
3 Pammana	2	28	32	62
4 Bola	1	-	92	93
5 Takkalalla	-	4	88	92
6 Sajoanging	11	-	18	29
7 Penrang	9	5	4	18
8 Majauleng	2	78	-	80
9 Tanasitolo	6	7	41	54
10 Belawa	37	-	27	64
11 Maniangpajo	11	21	35	67
12 Gilireng	-	-	14	14
13 Keera	8	6	-	14
14 Pitumpunua	3	16	5	24
<b>Wajo</b>	<b>92</b>	<b>195</b>	<b>367</b>	<b>654</b>

Sumber: Dinas Pertanian dan Peternakan Kabupaten Wajo

Source: Agriculture Service of Wajo Regency

**Tabel 5.1.13** Jumlah Traktor Dirinci Menurut Jenisnya Tiap Kecamatan di Kabupaten Wajo, 2017  
**Table** *Number of Tractor by Kinds and Subdistrict in Wajo Regency, 2017*

Kecamatan	Roda Empat	Roda Dua	Jumlah
<i>Subdistrict</i>	<i>Four Wheel</i>	<i>Two Wheel / Hand Tractor</i>	<i>Total</i>
(1)	(2)	(3)	(4)
1 Sabbangparu	3	593	596
2 Tempe	-	91	91
3 Pammana	2	672	674
4 Bola	6	1 820	1 826
5 Takkalalla	7	206	213
6 Sajoanging	8	779	787
7 Penrang	5	617	622
8 Majauleng	9	2 578	2 587
9 Tanasitolo	-	304	304
10 Belawa	3	739	742
11 Maniangpajo	2	451	453
12 Gilireng	5	607	612
13 Keera	2	872	874
14 Pitumpanua	1	1 379	1 380
<b>2017</b>	<b>53</b>	<b>11 708</b>	<b>11 761</b>
2016	5	13 364	13 369
<b>Wajo</b> 2015	3	9 059	9 062
2014	1	10 705	10 706
2013	6	9 427	9 433

Sumber: Dinas Pertanian dan Peternakan Kabupaten Wajo

Source: *Agriculture Service of Wajo Regency*

5.2 HORTIKULTURA/HORTICULTURE

**Tabel 5.2.1 Luas Tanaman, Panen dan Produksi Sayuran Menurut Jenisnya di Kabupaten Wajo, 2017**  
**Table 5.2.1 Planted Area, Harvested Area and Production of Vegetables by Kinds in Wajo Regency, 2017**

Jenis Tanaman	Luas Tanam (Ha)	Luas Panen (Ha)	Produksi (Kw)	Rata-Rata Produksi	Harga (Rp/kg)
<i>Kind of Growth</i>	<i>Planted Area</i>	<i>Harvested Area</i>	<i>Production</i>	<i>Average of Production (Kw/Ha)</i>	<i>Price</i>
(1)	(2)	(3)	(4)	(5)	(6)
1 Kacang Panjang <i>Cow Peas</i>	93	192	855	4,45	5 000
2 Cabe Besar <i>Red Chili</i>	100	155	807	5,21	20 000
3 Cabe Rawit <i>Chili</i>	498	707	4 913	6,95	17 000
4 Tomat <i>Tomatoes</i>	43	86	928	10,79	10 000
5 Terong <i>Eggplant</i>	68	302	1 270	4,21	1 000
6 Ketimun <i>Cucumber</i>	44	64	242	3,78	2 500
7 Labu Siam <i>Pumpkin/Chajota</i>	-	-	-	-	-
8 Kangkung <i>Swam Cabbage</i>	87	121	631	5,21	3 000
9 Semangka <i>Water Melon</i>	29	5	685	137,00	10 000
10 Petsau/Sawi <i>Mustard</i>	39	43	410	9,53	5 000
11 Melon <i>Melon</i>	-	-	-	-	-
12 Bayam <i>Spinach</i>	66	85	389	4,58	3 000

Sumber: Dinas Pertanian dan Peternakan Kabupaten Wajo  
 Source: Agriculture Service of Wajo Regency

**Tabel** 5.2.2 **Luas Panen dan Produksi Cabai Menurut Kecamatan di Kabupaten Wajo, 2017**  
**Table** 5.2.2 **Harvested Area and Production of Chilli by Subdistrict in Wajo Regency, 2017**

	<b>Kecamatan Subdistrict</b>	<b>Luas Panen Harvested Area (Ha)</b>	<b>Produksi Production (Kw)</b>
	(1)	(2)	(3)
1	Sabbangparu	38	186
2	Tempe	5	35
3	Pammana	29	120
4	Bola	16	102
5	Takkalalla	15	91
6	Sajoanging	43	146
7	Penrang	10	64
8	Majauleng	79	230
9	Tanasitolo	63	2 268
10	Belawa	62	280
11	Maniangpajo	17	88
12	Gilireng	152	633
13	Keera	42	189
14	Pitumpanua	136	480
	<b>Wajo</b>	<b>707</b>	<b>4 912</b>

Sumber: Dinas Pertanian dan Peternakan Kabupaten Wajo

Source: Agriculture Service of Wajo Regency

**Tabel 5.2.3** **Produksi Buah-buahan Menurut Kecamatan dan Jenis Buah di Kabupaten Wajo, 2017 (kuintal)**  
**Table 5.2.3** **Production of Fruits by Subdistrict and Kind of Fruit in Wajo Regency, 2017 (kwintal)**

Kecamatan <i>Subdistrict</i>	Mangga <i>Mango</i>	Durian <i>Durian</i>	Pisang <i>Banana</i>	Pepaya <i>Papaya</i>	Nanas <i>Pine-apple</i>
(1)	(2)	(3)	(4)	(5)	(6)
1 Sabbangparu	989	-	960	594	1
2 Tempe		-	502	2 189	8
3 Pammana	1 209	-	260 523	2 387	76
4 Bola	93	-	82	185	24
5 Takkalalla	1 125	-	6 912	-	5
6 Sajoanging	14 886	-	2 942	137	4
7 Penrang	1 186	-	718	616	1
8 Majauleng	3 476	-	303	161	52
9 Tanasitolo	35	-	772	361	21
10 Belawa	37	-	152	12	
11 Maniangpajo	2 563	-	164	58	3
12 Gilireng	348	12	431	193	-
13 Keera	270	-	324	242	34
14 Pitumpanua	3 870	3 135	909	206	
<b>Wajo</b>	<b>30 087</b>	<b>3 147</b>	<b>275 694</b>	<b>7 341</b>	<b>229</b>

Sumber: Dinas Pertanian dan Peternakan Kabupaten Wajo  
 Source: Agriculture Service of Wajo Regency

## Produksi Buah – Buah Dirinci Menurut Jenisnya di Kabupaten

Tabel 5.2.4 Wajo, 2017

Table Production of Fruits by Kinds in Wajo Regency, 2017

Jenis Tanaman <i>Kind of Growth</i>	Banyaknya Tanaman Produktif <i>Number of Productive Plant</i>		Produksi <i>Production</i> (Kw)	Rata-Rata Produksi <i>Average of Production</i> (KW/PHN/ RPN) (Qwintal/ T ree/ Stool) (4)/(2)	Harga (Ton/Kg)
	Yang Menghasilkan <i>That Produce</i>	Yang Belum Menghasilkan <i>That Has Not Produce</i>			
	(1)	(2)	(3)	(4)	(5)
1 Alpukat <i>Avocado</i>	864	4 822	188	0,22	10 000
2 Mangga <i>Manggo</i>	67 739	337 720	30 087	0,44	7 000
3 Rambutan <i>Rambutan</i>	3 711	92 519	886	0,24	10 000
4 Duku / Langsung <i>Lanzon</i>	21 810	140 773	3 272	0,15	11 000
5 Durian <i>Durians</i>	33 761	251 966	3 147	0,09	19 000
6 Jambu Biji <i>Psidium Guajava</i>	2 761	7 363	363	0,13	2 000
7 Jambu Air <i>Eugenia Aquea</i>	1 794	8 581	196	0,11	5 000
8 Sawo <i>Sapodillas</i>	18 231	41 773	7 995	0,44	8 000
9 Pepaya <i>Papaya</i>	29 679	74 796	5 152	0,17	5 000
10 Pisang <i>Bananas</i>	698 279	551 415	275 694	0,39	7 000

Lanjutan Tabel / Table Continued 5.2.4

Jenis Tanaman	Banyaknya Tanaman Produktif		Produksi	Rata-Rata Produksi	Harga
	Number of Productive Plant			Average of Production	
Kind of Growth	Yang Menghasilkan	Yang Belum Menghasilkan	Production (Kw)	(KW/PHN/RPN) (Qwintal/Tree/Stool)	(Ton/Kg)
	That Produce	That Has Not Produce		(4)/(2)	
(1)	(2)	(3)	(4)	(5)	(6)
11 Nenas <i>Pineapple</i>	9 377	34 648	229	0,02	24 000
12 Salak <i>Sacia</i>	15	499	15	1,00	10 000
13 Nangka <i>Jug Fruit</i>	23 649	91 003	6 993	0,30	57 000
14 Sukun <i>Bread Fruit</i>	4 634	35 559	1 469	0,32	15 000
15 Sirsak <i>Soursop</i>	690	5 624	245	0,36	15 000

Sumber: Dinas Pertanian dan Peternakan Kabupaten Wajo

Source: Agriculture Service of Wajo Regency



**Tabel 5.2.5 Luas Tanaman, Panen dan Produksi Tanaman Obat-Obatan (Biofarmaka) Menurut Jenisnya di Kabupaten Wajo, 2017**  
**Table 5.2.5 Planted Area, Harvested Area and Production of Dills by Kinds in Wajo Regency, 2017**

Jenis Tanaman	Luas Tanam (Ha)	Luas Panen (Ha)	Produksi (Kw)	Rata-Rata Produksi
<i>Kind of Growth</i>	<i>Planted Area</i>	<i>Harvested Area</i>	<i>Production</i>	<i>Average of Production (Kw/Ha)</i>
(1)	(2)	(3)	(4)	(5)
1 Jahe <i>Ginger</i>	2 670	2 738	2 520	0,92
2 Lengkuas <i>Alpine Galanga</i>	14 862	13 190	29 512	2,24
3 Kunyit <i>Turmeric</i>	3 470	7 594	7 364	0,97
4 Kencur <i>Koempferia Galanga</i>	209	241	430	1,78
5 Lempuyang	476	4 768	3 589	0,75
6 Temulawak	1 297	1 262	1 324	1,05
7 Temu Ireng	-	-	-	-

Sumber: Dinas Pertanian dan Peternakan Kabupaten Wajo

Source: Agriculture Service of Wajo Regency

5.3 PERKEBUNAN/*ESTATE CROPS*

**Tabel 5.3.1** Luas Tanaman Perkebunan Menurut Kecamatan dan Jenis Tanaman di Kabupaten Wajo (Hektar), 2017  
*Planted Area of Estate Crops by Subdistrict and Kind of Crop in Wajo Regency (Hectare), 2017*

Kecamatan <i>Subdistrict</i>	Kelapa Dalam <i>Tall coconut</i>	Kelapa Hybrid <i>Hybrid coconut</i>	Kopi Robusta <i>Robusta Coffee</i>	Cengkeh <i>Clove</i>	Kakao <i>Cocoa</i>	Jambu Mete <i>Cashew nut</i>	Lada <i>Pepper</i>
(1)	(2)	(3)	(4)	(5)	(6)	(7)	(8)
1 Sabbangparu	1 818	405	-	-	1 853	57	-
2 Tempe	156	19	-	-	35	22	-
3 Pammana	1 229	356	-	-	1 260	174	-
4 Bola	247	30	-	-	65	187	-
5 Takkalalla	386	37	-	-	70	228	-
6 Sajoanging	446	54	6	-	963	725	4
7 Penrang	364	36	-	-	184	415	-
8 Majauleng	531	47	6	-	1 174	419	2
9 Tanasitolo	597	57	-	-	540	278	3
10 Belawa	356	49	-	-	542	123	-
11 Maniangpajo	103	38	4	-	623	243	21
12 Gilireng	247	19	8	-	796	378	14
13 Keera	580	120	38	540	3 247	583	137
14 Pitumpanua	532	126	64	3 553	4 377	185	229
<b>2017</b>	<b>7 592</b>	<b>1 393</b>	<b>126</b>	<b>4 093</b>	<b>15 729</b>	<b>4 017</b>	<b>410</b>
2016	7 592	1 393	126	4 093	15 729	4 017	410
<b>Wajo</b> 2015	7 292	1 393	126	4 039	15 712	4 017	334
2014	7 292	1 393	126	4 059	15 712	4 017	318
2013	7 268	1 732	138	4 059	15 670	4 108	318

Lanjutan Tabel / Table Continued 5.3.1

Kecamatan	Pala	Kemiri	Kapuk	Panili	Tebu	Tembakau Rakyat	Kapas
<i>Subdistrict</i>	<i>Nut meg</i>	<i>Candle nut</i>	<i>Kapok</i>	<i>Vanili</i>	<i>Sugar Cane</i>	<i>Tobacco</i>	<i>Cotton</i>
(1)	(9)	(10)	(11)	(12)	(13)	(14)	(15)
1 Sabbangparu	-	4	11	-	-	29	-
2 Tempe	-	-	2	-	-	-	-
3 Pammana	-	7	12	-	-	12	-
4 Bola	-	-	7	-	-	-	-
5 Takkalalla	-	8	8	-	-	-	-
6 Sajoanging	-	37	5	-	36	-	-
7 Penrang	-	-	4	-	-	-	-
8 Majauleng	-	4	6	-	110	-	-
9 Tanasitolo	-	7	6	-	-	-	-
10 Belawa	-	-	8	-	-	-	-
11 Maniangpajo	-	17	6	-	-	-	-
12 Gilireng	-	42	4	-	-	-	-
13 Keera	31	67	7	-	37	-	-
14 Pitumpanua	12	59	5	-	-	-	-
<b>2017</b>	43	252	91	0	183	41	0
2016	54	293	91	0	118	38	0
<b>Wajo</b> 2015	54	1 183	182	0	167	38	143
2014	54	1 183	182	0	214	31	0
2013	58	1 240	189	158	187	14	300

Sumber: Dinas Perkebunan Kabupaten Wajo

Source: Land Consevation Service of Wajo Regency

**Tabel**  
**Table** 5.3.2

**Produksi Tanaman Perkebunan Menurut Kecamatan dan Jenis Tanaman di Kabupaten Wajo (ton), 2017**  
**Production of Estate Crops by Subdistrict and Kind of Crop in Wajo Regency (ton), 2017**

Kecamatan	Kelapa Dalam	Kelapa Hybrida	Kopi Robusta	Ceng keh	Kakao	Jambu Mete	Lada
Subdistrict	Tall coconut	Hybrid coconut	Robusta Coffee	Clove	Cocoa	Cashew nut	Pepper
(1)	(2)	(3)	(4)	(5)	(6)	(7)	(8)
1 Sabbangparu	1 301	178	-	-	1 318	12	-
2 Tempe	105	8	-	-	13	7	-
3 Pammana	778	158	-	-	864	36	-
4 Bola	172	12	-	-	32	48	-
5 Takkalalla	276	14	-	-	29	63	-
6 Sajoanging	307	23	2	-	612	59	1
7 Penrang	251	16	-	-	81	82	-
8 Majauleng	256	20	2	-	792	86	1
9 Tanasitolo	431	23	-	-	238	63	1
10 Belawa	198	21	-	-	214	30	-
11 Maniangpajo	75	17	-	-	364	62	5
12 Gilireng	161	13	2	-	468	89	3
13 Keera	422	52	11	204	2 490	147	40
14 Pitumpanua	367	55	21	1 249	3 389	46	74
<b>2017</b>	5 100	610	38	1 453	10 904	830	125
<b>2016</b>	5 110	614	38	1 453	11 200	819	73
<b>Wajo</b> 2015	5 030	610	41	1 474	11 290	820	75
2014	5 045	615	42	1 485	11 290	840	73
2013	5 060	771	49	1 493	11 170	890	71

Lanjutan Tabel / Table Continued 5.3.2

Kecamatan	Pala	Kemiri	Kapuk	Panili	Tebu	Tembakau Rakyat	Kapas	
<i>Subdistrict</i>	<i>Nut meg</i>	<i>Candle nut</i>	<i>Kapok</i>	<i>Vanili</i>	<i>Sugar Cane</i>	<i>Tobacco</i>	<i>Cotton</i>	
(1)	(9)	(10)	(11)	(12)	(13)	(14)	(15)	
1 Sabbangparu	-	2	4,0	-	-	8	-	
2 Tempe	-	-	1,0	-	-	-	-	
3 Pammana	-	3	4,0	-	-	5	-	
4 Bola	-	-	2,0	-	-	-	-	
5 Takkalalla	-	3	3,0	-	-	-	-	
6 Sajoanging	-	17	1,0	-	17	-	-	
7 Penrang	-	-	1,0	-	-	-	-	
8 Majauleng	-	2	2,0	-	370	-	-	
9 Tanasitolo	-	3	3,0	-	-	-	-	
10 Belawa	-	-	3,0	-	-	-	-	
11 Maniangpajo	-	9	2,0	-	-	-	-	
12 Gilireng	-	20	1,0	-	-	-	-	
13 Keera	7	34	2,0	-	67	-	-	
14 Pitumpanua	5	31	2,0	-	-	-	-	
<b>Wajo</b>	<b>2017</b>	12	124	31,0	0	454	13,0	0,0
	2016	6	54	31,0	0	352	62,0	0,0
	2015	21	221	41,8	0	350	9,0	44,0
	2014	20	220	42,0	0	651	6,0	0,0
	2013	27	223	35,0	7	427	9,0	54,0

Sumber: Dinas Perkebunan Kabupaten Wajo

Source: Land Consevation Service of Wajo Regency

**Tabel 5.3.3** Jumlah Petani Tanaman Perkebunan Menurut Kecamatan dan Jenis Tanaman di Kabupaten Wajo (Orang), 2017  
**Table 5.3.3** Number of Estate Crops Farmers by Subdistrict and Kind of Crop in Wajo Regency (Person), 2017

Kecamatan	Kelapa Dalam	Kelapa Hybrida	Kopi Robusta	Cengkeh	Kakao	Jambu Mete	Lada
Subdistrict	Tall coconut	Hybrid coconut	Robusta Coffee	Clove	Cocoa	Cashew nut	Pepper
(1)	(2)	(3)	(4)	(5)	(6)	(7)	(8)
1 Sabbangparu	2 905	820	-	-	3 688	74	-
2 Tempe	305	47	-	-	77	37	-
3 Pammana	1 995	718	-	-	1 882	234	-
4 Bola	445	73	-	-	132	122	-
5 Takkalalla	798	93	-	-	137	417	-
6 Sajoanging	738	98	16	-	1 444	948	7
7 Penrang	632	84	-	-	341	468	-
8 Majauleng	841	114	19	-	1 754	535	5
9 Tanasitolo	996	127	-	-	1 080	379	6
10 Belawa	650	136	-	-	1 084	162	-
11 Maniangpajo	176	113	12	-	1 246	330	63
12 Gilireng	471	59	21	-	1 115	414	33
13 Keera	828	215	58	1 276	4 232	664	285
14 Pitumpanua	851	289	19	8 630	6 214	249	488
<b>2017</b>	12 631	2 986	145	9 906	24 426	5 033	887
2016	12 631	2 986	145	9 926	24 423	5 033	836
2015	12 330	2 986	242	9 892	24 423	5 032	836
2014	12 330	2 986	242	9 937	24 423	5 032	806
2013	12 282	3 491	278	9 937	24 371	5 214	806

Lanjutan Tabel / Table Continued 5.3.3

Kecamatan	Pala	Kemiri	Kapuk	Panili	Tebu	Tembakau Rakyat	Kapas	
<i>Subdistrict</i>	<i>Nut meg</i>	<i>Candle nut</i>	<i>Kapok</i>	<i>Vanili</i>	<i>Sugar Cane</i>	<i>Tobacco</i>	<i>Cotton</i>	
(1)	(9)	(10)	(11)	(12)	(13)	(14)	(15)	
1 Sabbangparu	-	32	25	-	-	22	-	
2 Tempe	-	-	5	-	-	-	-	
3 Pammana	-	39	26	-	-	9	-	
4 Bola	-	-	-	-	-	-	-	
5 Takkalalla	-	20	19	-	-	-	-	
6 Sajoanging	-	89	12	-	36	-	-	
7 Penrang	-	-	10	-	-	-	-	
8 Majauleng	-	11	11	-	206	-	-	
9 Tanasitolo	-	18	13	-	-	-	-	
10 Belawa	-	-	19	-	-	-	-	
11 Maniangpajo	-	39	13	-	-	-	-	
12 Gilireng	-	103	9	-	-	-	-	
13 Keera	122	124	23	-	37	-	-	
14 Pitumpanua	56	137	17	-	-	-	-	
<b>2017</b>	<b>178</b>	<b>612</b>	<b>202</b>	<b>0</b>	<b>279</b>	<b>31</b>	<b>0</b>	
2016	149	612	187	0	322	35	0	
<b>Wajo</b>	2015	149	2 017	429	0	177	25	175
	2014	149	2 017	429	0	223	24	0
	2013	160	2 188	532	488	197	21	325

Sumber: Dinas Perkebunan Kabupaten Wajo

Source: Land Consevation Service of Wajo Regency

Luas Areal, Produksi, dan Banyaknya Petani Tanaman Perkebunan Menurut Jenis Komoditas di Kabupaten Wajo,

Tabel 5.3.4 2017

Table *Planted Area, Production, and Number of Estate Crops Farmers by Kind of Commodities in Wajo Regency, 2017*

Jenis Komoditas	Luas Areal (Ha)	Produksi (Ton)	Petani (Orang)
<i>Kind of Commodities</i>	<i>Area (Hectare)</i>	<i>Production (Ton)</i>	<i>Farmer (Person)</i>
(1)	(2)	(3)	(4)
<b>A. KOMODITI PRIORITAS - Priority Commodities</b>			
1. KELAPA DALAM – Tall Coconut	7 592	7	12 630
2. KELAPA HYBRIDA – Hybrida Coconut	1 393	610	2 986
3. KAKAO – Cocoa	15 729	10 904	24 423
4. JAMBU METE – Cashewnut	4 017	830	5 003
5. LADA – Pepper	334	81	806
6. KAPAS – Cotton	-	-	-
<b>B. KOMODITI PENUNJANG – Supported Commodities</b>			
1. T E B U – Sugar Cane	183	550	279
2. KAPUK – Kapok	91	31	202
3. KEMIRI – Candlenut	252	54	612
<b>C. KOMODITI PELENGKAP – Complement Commodities</b>			
1. TEMBAKAU RAKYAT – Tobacco	38	70	74
2. PANILI – Vanili	-	-	-
3. KOPI ROBUSTA – Robusta Coffee	126	39	242
4. P A L A – Nutmeg	54	7	149
5. CENGKEH – Clove	4 093	1 449	9 892
<b>D. PTP / BUMN – Esthabilisment</b>			
1. KELAPA SAWIT – Coconut Palm	-	-	-
2. T E B U – Sugar Cane	-	-	-

Sumber: Dinas Perkebunan Kabupaten Wajo

Source: Land Consevation Service of Wajo Regency



## 5.4 PETERNAKAN/LIVESTOCK

**Tabel 5.4.1** Populasi Ternak Menurut Kecamatan dan Jenis Ternak di Kabupaten Wajo, 2017  
**Table 5.4.1** *Livestock Population by Subdistrict and Kind of Livestock in Wajo Regency, 2017*

	Kecamatan <i>Subdistrict</i>	Sapi Potong <i>Beef Cattle</i>	Kerbau <i>Buffalo</i>	Kuda <i>Horse</i>	Kambing <i>Goat</i>	Babi <i>Pig</i>
	(1)	(2)	(3)	(4)	(5)	(6)
1	Sabbangparu	862	-	44	133	-
2	Tempe	1 767	-	9	1 074	-
3	Pammaana	11 579	72	340	2 488	-
4	Bola	14 681	168	721	1 152	-
5	Takkalalla	19 387	85	310	1 011	-
6	Sajoanging	7 118	54	197	856	-
7	Penrang	12 897	498	249	1 312	-
8	Majauleng	20 502	1 218	370	1 457	-
9	Tanasitolo	4 220	348	47	1 278	-
10	Belawa	1 985	-	73	1 371	-
11	Maniangpajo	5 500	1 481	24	706	-
12	Gilireng	10 650	2 227	25	1 002	-
13	Keera	4 617	-	50	401	-
14	Pitumpanua	753	61	74	786	381
	<b>2017</b>	<b>116 518</b>	<b>6 212</b>	<b>2 533</b>	<b>15 027</b>	<b>381</b>
	2016	111 968	6 883	3 636	14 684	367
	<b>Wajo</b> 2015	100 913	6 016	4 624	15 316	356
	2014	89 858	5 949	3 563	15 111	338
	2013	76 943	3 917	2 544	14 415	318

Sumber: Dinas Pertanian dan Peternakan Kabupaten Wajo

Source: Agriculture Service of Wajo Regency

Populasi Unggas Menurut Kecamatan dan Jenis Unggas di Kabupaten Wajo, 2017

Tabel 5.4.2 Poultry Population by Subdistrict and Kind of Poultry in Wajo Regency, 2017

Kecamatan Subdistrict	Ayam Kampung Native Chicken	Ayam Petelur Layer	Ayam Pedaging Broiler	Itik	Duck	Itik Manila Muscovy Duck
(1)	(2)	(3)	(4)	(5)	(6)	(6)
1 Sabbangparu	42 237	57 090	64 500	57 090	10 008	
2 Tempe	31 422	1 004	65 400	1 077	754	
3 Pammana	66 601	8 682	3 829	19 406	8 591	
4 Bola	154 891	-	13 775	2 580	362	
5 Takkalalla	54 666	7 000	10 000	22 970	16 805	
6 Sajoanging	30 064	5 000	-	3 870	1 182	
7 Penrang	32 267	-	15 000	4 862	170	
8 Majauleng	58 300	7 500	40 000	6 300	1 794	
9 Tanasitolo	58 703	43 000	50 000	22 833	10 100	
10 Belawa	39 800	54 500	350 000	7 450	3 643	
11 Maniangpajo	30 769	11 700	80 500	3 650	1 092	
12 Gilireng	32 663	1 957	5 000	1 083	670	
13 Keera	31 722	5 000	175 000	2 535	999	
14 Pitumpanua	72 973	3 500	150 000	4 270	186	
<b>2017</b>	<b>737 078</b>	<b>205 933</b>	<b>1 023 004</b>	<b>159 976</b>	<b>56 356</b>	
2016	721 626	105 336	1 020 500	141 970	54 133	
<b>Wajo</b>	2015	721 443	105 336	926 700	131 422	45 039
	2014	686 467	85 750	187 020	127 008	-
	2013	582 351	119 350	193 500	125 679	-

Sumber: Dinas Pertanian dan Peternakan Kabupaten Wajo

Source: Agriculture Service of Wajo Regency

**Tabel 5.4.3** Jumlah Ternak yang Dipotong Menurut Kecamatan dan Jenis Ternak di Kabupaten Wajo, 2017  
*Livestock Slaughtered by Sub District and Kind of Livestock in Wajo Regency, 2017*

Kecamatan <i>Subdistrict</i>	Sapi Potong <i>Beef Cattle</i>	Kerbau <i>Buffalo</i>	Kuda <i>Horse</i>	Kambing <i>Goat</i>	Babi <i>Pig</i>
(1)	(2)	(3)	(4)	(5)	(6)
1 Sabbangparu	862	-	44	133	-
2 Tempe	1 767	-	9	1 074	-
3 Pammana	11 579	72	340	2 488	-
4 Bola	14 681	168	721	1 152	-
5 Takkalalla	19 387	85	310	1 011	-
6 Sajoanging	7 118	54	197	856	-
7 Penrang	12 897	498	249	1 312	-
8 Majauleng	20 502	1 218	370	1 457	-
9 Tanasitolo	4 220	348	47	1 278	-
10 Belawa	1 985	-	73	1 371	-
11 Maniangpajo	5 500	1 481	24	706	-
12 Gilireng	10 650	2 227	25	1 002	-
13 Keera	4 617	61	82	401	-
14 Pitumpanua	753	-	74	786	381
<b>Wajo</b>	<b>116 518</b>	<b>6 212</b>	<b>2 565</b>	<b>15 027</b>	<b>381</b>

Sumber: Dinas Pertanian dan Peternakan Kabupaten Wajo

Source: Agriculture Service of Wajo Regency

**Tabel 5.4.4** **Populasi Ternak Sapi Dirinci per Kecamatan di Kabupaten Wajo, 2014 – 2017 (Ekor)**  
**Table** *Population Number of Cow by Subdistrict in Wajo Regency, 2014 – 2017 (Heads)*

Kecamatan Subdistrict	2014	2015	2016	2017		
				Jantan Male	Betina Female	Jumlah Total
(1)	(2)	(3)	(4)	(5)	(6)	(7)
1 Sabbangparu	1 396	1 496	2 146	331	531	862
2 Tempe	765	915	1 515	501	1 266	1 767
3 Pammana	8 339	9 532	10 202	3 892	7 687	11 579
4 Bola	12 233	12 786	14 011	3 590	11 091	14 681
5 Takkalalla	16 401	17 456	18 681	5 092	14 295	19 387
6 Sajoanging	3 878	4 968	6 193	1 847	5 271	7 118
7 Penrang	10 776	11 326	12 191	3 656	9 241	12 897
8 Majauleng	15 748	17 996	19 216	5 811	14 691	20 502
9 Tanasitolo	2 453	3 048	3 698	1 168	3 052	4 220
10 Belawa	2 105	2 665	3 315	901	1 084	1 985
11 Maniangpajo	3 705	4 285	4 935	925	4 575	5 500
12 Gilireng	8 975	10 171	10 841	3 265	7 385	10 650
13 Keera	2 679	3 821	4 391	1 309	3 308	4 617
14 Pitumpanua	405	448	633	213	540	753
<b>Wajo</b>	<b>89 858</b>	<b>100 913</b>	<b>111 968</b>	<b>32 501</b>	<b>84 017</b>	<b>116 518</b>

Sumber: Dinas Pertanian dan Peternakan Kabupaten Wajo

Source: Agriculture Service of Wajo Regency

**Tabel 5.4.5** **Populasi Ternak Kerbau Dirinci per Kecamatan di Kabupaten Wajo, 2014 – 2017 (Ekor)**  
**Population Number of Buffalo by Subdistrict in Wajo Regency, 2014– 2017 (Heads)**

Kecamatan Subdistrict	2014	2015	2016	2017		
				Jantan Male	Betina Female	Jumlah Total
(1)	(2)	(3)	(4)	(5)	(6)	(7)
1 Sabbangparu	-	-	-	-	-	-
2 Tempe	-	-	-	-	-	-
3 Pammana	57	118	188	16	56	72
4 Bola	298	408	578	76	92	168
5 Takkalalla	65	52	80	35	50	85
6 Sajoanging	28	30	54	11	43	54
7 Penrang	440	472	498	155	343	498
8 Majauleng	976	1 048	1 208	443	775	1 218
9 Tanasitolo	300	322	348	130	218	348
10 Belawa	-	-	-	-	-	-
11 Maniangpajo	1 555	1 346	1 518	368	555	923
12 Gilireng	2 088	2 161	2 426	754	1 473	2 227
13 Keera	35	59	61	26	35	61
14 Pitumpanua	-	-	-	-	-	-
<b>Wajo</b>	<b>5 842</b>	<b>6 016</b>	<b>6 959</b>	<b>2 014</b>	<b>3 640</b>	<b>5 654</b>

Sumber: Dinas Pertanian dan Peternakan Kabupaten Wajo  
 Source: Agriculture Service of Wajo Regency

AGRICULTURE

**Tabel 5.4.6** Populasi Ternak Kuda Dirinci per Kecamatan di Kabupaten Wajo, 2014 – 2017 (Ekor)  
**Table** Population Number of Horse by Subdistrict in Wajo Regency, 2014 – 2017 (Heads)

Kecamatan Subdistrict	2014	2015	2016	2017		
				Jantan Male	Betina Female	Jumlah Total
(1)	(2)	(3)	(4)	(5)	(6)	(7)
1 Sabbangparu	172	172	172	43	1	44
2 Tempe	109	117	119	4	5	9
3 Pammana	257	276	223	131	209	340
4 Bola	1 366	2 409	1 150	140	581	721
5 Takkalalla	327	327	308	106	204	310
6 Sajoanging	97	197	197	52	145	197
7 Penrang	249	249	249	100	149	249
8 Majauleng	370	370	370	98	272	370
9 Tanasitolo	205	205	47	36	11	47
10 Belawa	57	73	73	68	5	73
11 Maniangpajo	41	26	24	15	9	24
12 Gilireng	57	47	27	20	5	25
13 Keera	82	82	82	32	50	82
14 Pitumpanua	74	74	74	25	49	74
<b>Wajo</b>	<b>3 463</b>	<b>4 624</b>	<b>3 115</b>	<b>870</b>	<b>1 695</b>	<b>2 565</b>

Sumber: Dinas Pertanian dan Peternakan Kabupaten Wajo

Source: Agriculture Service of Wajo Regency

**Tabel 5.4.7** Populasi Ternak Kambing Dirinci per Kecamatan di Kabupaten Wajo, 2014 – 2017 (Ekor)  
**Table 5.4.7** Population Number of Goat by Subdistrict in Wajo Regency, 2014 – 2017 (Heads)

Kecamatan Subdistrict	2014	2015	2016	2017		
				Jantan Male	Betina Female	Jumlah Total
(1)	(2)	(3)	(4)	(5)	(6)	(7)
1 Sabbangparu	280	280	293	46	87	133
2 Tempe	1 833	1 989	1 990	231	843	1 074
3 Pammana	1 783	1 934	1 931	1 019	1 469	2 488
4 Bola	1 307	1 307	1 296	268	884	1 152
5 Takkalalla	1 151	950	956	348	663	1 011
6 Sajoanging	859	859	856	386	470	856
7 Penrang	1 318	1 318	1 312	250	1 062	1 312
8 Majauleng	1 455	1 455	1 457	432	1 025	1 457
9 Tanasitolo	1 269	1 269	1 278	187	1 091	1 278
10 Belawa	1 734	1 823	1 814	441	930	1 371
11 Maniangpajo	412	422	394	205	501	706
12 Gilireng	948	948	968	125	877	1 002
13 Keera	181	181	201	169	232	401
14 Pitumpanua	581	581	196	294	492	786
<b>Wajo</b>	<b>15 111</b>	<b>15 316</b>	<b>14 942</b>	<b>4 401</b>	<b>10 626</b>	<b>15 027</b>

Sumber: Dinas Pertanian dan Peternakan Kabupaten Wajo  
 Source: Agriculture Service of Wajo Regency

AGRICULTURE

**Tabel 5.4.8** Populasi Ternak Babi Dirinci per Kecamatan di Kabupaten Wajo, 2017 (Ekor)  
**Table** Population Number of Pig by Subdistrict in Wajo Regency, 2017 (Heads)

Kecamatan Subdistrict	2017		
	Jantan Male	Betina Female	Jumlah Total
(1)	(2)	(3)	(4)
1 Sabbangparu	-	-	0
2 Tempe	-	-	0
3 Pammana	-	-	0
4 Bola	-	-	0
5 Takkalalla	-	-	0
6 Sajoanging	-	-	0
7 Penrang	-	-	0
8 Majauleng	-	-	0
9 Tanasitolo	-	-	0
10 Belawa	-	-	0
11 Maniangpajo	-	-	0
12 Gilireng	-	-	0
13 Keera	-	-	0
14 Pitumpanua	180	201	381
<b>Wajo</b>	<b>180</b>	<b>201</b>	<b>381</b>

Sumber: Dinas Pertanian dan Peternakan Kabupaten Wajo

Source: Agriculture Service of Wajo Regency



**Tabel**  
**Table** 5.4.9

**Banyaknya Pematongan menurut Jenis Ternak di Kabupaten Wajo, 2013-2017**  
**Number of Livestock Slaughtered by Kind in Wajo Regency, 2013-2017**

Tahun Year	Jenis Ternak / Kind of Livestock			
	Sapi Cow	Kerbau Buffalo	Kuda Horse	Kambing Goat
(1)	(2)	(3)	(4)	(5)
2013	6 576	300	-	5 212
2014	5 189	137	53	-
2015	5 028	146	54	4 290
2016	9 962	571	502	4 878
2017	1 968	129	234	3 705

Sumber: Dinas Pertanian dan Peternakan Kabupaten Wajo

Source: Agriculture Service of Wajo Regency

**Tabel 5.4.10** **Produksi Daging dan Telur Menurut Jenis Ternak di Kabupaten Wajo, 2016 (Ekor)**  
**Table** **Production of Poultry and Eggs by Kind of Livestock in Wajo Regency, 2016 (Heads)**

Jenis Ternak <i>Kind of Livestok</i>		Daging <i>Poultry (Kg)</i>	Telur (Butir) <i>Eggs (Grain)</i>
(1)		(2)	(3)
1	Sapi - <i>Cow</i>	39,00	-
2	Kerbau - <i>Buffalo</i>	22 630,00	-
3	Kuda - <i>Horse</i>	6 750,00	-
4	Kambing - <i>Goat</i>	7 301,00	-
5	Domba - <i>Sheep</i>	-	-
6	Ayam Ras - <i>Broiler</i>	755 072,00	
	Pedaging - <i>Fleshly</i>	-	-
	Petelur - <i>Eggly</i>	4 677,00	32 490 711,00
7	Ayam Buras - <i>Domestic Hens</i>	25 948,00	2 035 088,00
8	Itik - <i>Duck</i>	13 063,00	8 304 228,00
<b>Wajo</b>		<b>835 480,00</b>	<b>42 830 027,00</b>

\* Data tahun 2017 tidak tersedia

Sumber: Dinas Pertanian dan Peternakan Kabupaten Wajo

Source: Agriculture Service of Wajo Regency

**Tabel 5.4.11** Banyaknya Ternak yang Dibawa Keluar menurut Jenis Ternak di Kabupaten Wajo, 2013-2017  
**Table** *Number of Livestock to Out by Kind in Wajo Regency, 2013-2017*

Tahun <i>Year</i>	Jenis Ternak / <i>Kind of Livestock</i>			
	Sapi <i>Cow</i>	Kerbau <i>Buffalo</i>	Kuda <i>Horse</i>	Kambing <i>Goat</i>
(1)	(2)	(3)	(4)	(5)
2013	2 324	1 333	-	-
2014	3 807	478	74	2 797
2015	3 807	478	74	2 797
2016	5 975	682	747	3 180
2017	6 076	585	1 077	1 976

Sumber: Dinas Pertanian dan Peternakan Kabupaten Wajo

Source: *Agriculture Service of Wajo Regency*

5.5 PERIKANAN/FISHERY

**Jumlah Rumah Tangga / Perusahaan Perikanan Darat Menurut Kecamatan di Kabupaten Wajo, 2017**  
**Number of Inland Fishing Households / Establishment by Subdistrict in Wajo Regency, 2017**

Kecamatan Subdistrict	Danau Lake	Rawa Swamp	Tambak Fishpond	Kolam Pool	Sawah Field	Jumlah Total
(1)	(2)	(3)	(4)	(5)	(6)	(7)
1 Sabbangparu	442	-	-	21	2	465
2 Tempe	551	254	-	30	1	836
3 Pammana	-	382	-	70	2	454
4 Bola	-	268	174	50	-	492
5 Takkalalla	-	27	708	87	-	822
6 Sajoanging	-	-	896	88	2	986
7 Penrang	-	32	222	57	1	312
8 Majauleng	-	115	-	64	-	179
9 Tanasitolo	645	-	-	43	-	688
10 Belawa	279	83	-	27	1	390
11 Maniangpajo	95	-	-	93	13	201
12 Gilireng	-	-	-	13	-	13
13 Keera	-	-	788	121	1	910
14 Pitumpanua	-	-	452	85	1	538
<b>2017</b>	<b>2 012</b>	<b>1 161</b>	<b>3 240</b>	<b>849</b>	<b>24</b>	<b>7 286</b>
2016	1 987	1 186	3 240	849	13	7 275
<b>Wajo</b> 2015	1 971	1 327	1 032	189	19	4 538
2014	1 971	1 327	1 032	63	52	4 445
2013	1 959	855	915	85	52	3 866

Sumber: Dinas Kelautan dan Perikanan Kabupaten Wajo

Source: Fisher and Maritim Service of Wajo Regency

**Tabel 5.5.2** **Produksi Perikanan Darat Menurut Kecamatan di Kabupaten Wajo, 2017 (ton)**  
**Table 5.5.2** **Production of Inland Fishery by Subdistrict in Wajo Regency, 2017 (ton)**

Kecamatan <i>Subdistrict</i>	Danau <i>Lake</i>	Rawa <i>Swamp</i>	Sungai <i>River</i>	Tambak <i>Fishpond</i>	
(1)	(2)	(3)	(4)	(5)	
1 Sabbangparu	3 714,54	-	17,32	-	
2 Tempe	4 057,89	358,62	18,09	-	
3 Pammana	-	1 260,08	19,16	-	
4 Bola	-	1 165,09	17,00	3 609,24	
5 Takkalalla	-	239,97	-	15 702,62	
6 Sajoanging	-	-	-	17 555,71	
7 Penrang	-	329,26	-	7.692.35	
8 Majauleng	-	855,36	15,29	-	
9 Tanasitolo	4 358,19	-	16,18	-	
10 Belawa	1 860,87	183,98	17,19	-	
11 Maniangpajo	908,79	-	-	-	
12 Gilireng	-	-	-	-	
13 Keera	-	-	-	27 119,92	
14 Pitumpanua	-	-	-	27 512,23	
	<b>2017</b>	<b>14 900,28</b>	<b>4 392,36</b>	<b>120,23</b>	<b>91 499,72</b>
	2016	12 982,07	4 510,67	99,28	173 805,64
<b>Wajo</b>	2015	8 884,92	4 196,55	90,35	172 186,70
	2014	11 628,60	4 416,21	86,71	33 826,73
	2013	12 240,64	4 636,34	88,50	26 524,47

Lanjutan Tabel / Table Continued 5.5.2

Kecamatan <i>Subdistrict</i>	Kolam <i>Pool</i>	Sawah <i>Field</i>	Jumlah <i>Total</i>
(1)	(6)	(7)	(8)
1 Sabbangparu	24,52	3,60	3 759,98
2 Tempe	16,35	1,80	4 452,75
3 Pammana	79,52	6,75	1 365,51
4 Bola	45,86	-	4 837,19
5 Takkalalla	31,40	-	15 973,99
6 Sajoanging	40,48	4,05	17 600,24
7 Penrang	57,72	5,40	392,38
8 Majauleng	52,75	-	923,40
9 Tanasitolo	31,70	-	4 406,07
10 Belawa	92,04	9,00	2 163,08
11 Maniangpajo	64,30	5,85	978,94
12 Gilireng	9,95	-	9,95
13 Keera	37,03	4,95	27 161,90
14 Pitumpanua	88,58	3,60	27 604,41
<b>2017</b>	<b>672,20</b>	<b>45,00</b>	<b>111 629,79</b>
2016	581,72	27,60	192 006,98
<b>Wajo</b> 2015	424,95	26,75	185 810,22
2014	417,05	32,95	50 408,25
2013	332,64	27,54	43 850,13

Sumber: Dinas Kelautan dan Perikanan Kabupaten Wajo

Source: Fisher and Maritim Service of Wajo Regency

**Tabel 5.5.3** Jumlah Rumah Tangga / Perusahaan Perikanan Laut Menurut Kecamatan di Kabupaten Wajo, 2017  
*Number of Marine Fishing Households / Establishment by Subdistrict in Wajo Regency, 2017*

	Kecamatan <i>Subdistrict</i>	Perikanan Laut <i>Marine Fishery</i>	Budidaya Laut <i>Aquaculture</i>	Jumlah <i>Total</i>
	(1)	(2)	(3)	(4)
1	Sabbangparu	-	-	-
2	Tempe	-	-	-
3	Pamma	-	-	-
4	Bola	77	189	266
5	Takkalalla	242	360	602
6	Sajoanging	289	848	1 137
7	Penrang	184	343	527
8	Majauleng	-	-	-
9	Tanasitolo	-	-	-
10	Belawa	-	-	-
11	Maniangpajo	-	-	-
12	Gilireng	-	-	-
13	Keera	207	325	532
14	Pitumpanua	335	460	795
	<b>2017</b>	<b>1 334</b>	<b>2 525</b>	<b>3 859</b>
	2016	1 276	2 495	3 771
	<b>Wajo</b> 2015	1 104	2 513	3 617
	2014	1 104	2 513	3 617
	2013	1 089	2 248	3 334

Sumber: Dinas Kelautan dan Perikanan Kabupaten Wajo  
 Source: *Fisher and Maritim Service of Wajo Regency*

## AGRICULTURE

**Tabel** 5.5.4 **Produksi Perikanan Laut Menurut Kecamatan di Kabupaten Wajo, 2017**  
**Table** 5.5.4 **Production of Marine Fishery Sector by Subdistrict in Wajo Regency, 2017**

Kecamatan <i>Subdistrict</i>	Perikanan Laut <i>Marine Fishery</i> (ton)	Budidaya Laut <i>Aquaculture</i> (ton)	Jumlah <i>Total</i>
(1)	(2)	(3)	(4)
1 Sabbangparu	-	-	-
2 Tempe	-	-	-
3 Pammana	-	-	-
4 Bola	1 496.02	38 699.80	40 196
5 Takkalalla	2 224.00	50 309.74	52 534
6 Sajoanging	3 709.89	112 229.42	115 939
7 Penrang	1 543.42	19 349.90	20 893
8 Majauleng	-	-	-
9 Tanasitolo	-	-	-
10 Belawa	-	-	-
11 Maniangpajo	-	-	-
12 Gilireng	-	-	-
13 Keera	2 143.45	73 529.62	75 673
14 Pitumpanua	4 824.95	92 879.52	97 704
<b>2017</b>	<b>15 941.73</b>	<b>386 998.00</b>	<b>402 939.73</b>
<b>Wajo</b> 2016	14 879.83	227 900.01	242 779.84
2015	10 398.25	238 896.68	249 294.93
2014	10 664.06	239 058.65	249 722.71
2013	10 451.28	148 304.27	158 755.55

Sumber: Dinas Kelautan dan Perikanan Kabupaten Wajo  
 Source: Fisher and Maritim Service of Wajo Regency



**Tabel 5.5.5** Jumlah Armada Penangkapan Ikan Laut dan Darat Menurut Kecamatan dan Jenis Kapal di Kabupaten Wajo, 2017  
**Table 5.5.5** *Number of Fishing Boats by Subdistrict and Type of Boat in Wajo Regency, 2017*

Kecamatan Subdistrict	Perikanan Laut Marine Fishery		
	Perahu Tak Bermotor Non Powered Boat	Motor Tempel Outboard Motor	Kapal Motor Motor Ship
(1)	(2)	(3)	(4)
1 Sabbangparu	-	-	-
2 Tempe	-	-	-
3 Pammana	-	-	-
4 Bola	-	77	-
5 Takkalalla	-	233	9
6 Sajoanging	-	275	14
7 Penrang	17	179	5
8 Majauleng	-	-	-
9 Tanasitolo	-	-	-
10 Belawa	-	-	-
11 Maniangpajo	-	-	-
12 Gilireng	-	-	-
13 Keera	-	228	17
14 Pitumpanua	-	135	205
<b>2017</b>	<b>17</b>	<b>1 127</b>	<b>250</b>
2016	17	1 109	244
<b>Wajo</b> 2015	83	1 012	503
2014	47	997	476
2013	34	727	432

Lanjutan Tabel / Table Continued 5.5.5

Kecamatan Subdistrict	Perikanan Darat Inland Fishery		Jumlah	
	<i>Perahu Tak Bermotor</i> Non Powered Boat	Motor Tempel Outboard Motor	Total	
	(1)	(5)	(6)	(7)
1	Sabbangparu	-	442	442
2	Tempe	11	616	627
3	Pamma	199	179	378
4	Bola	139	129	345
5	Takkalalla	-	-	242
6	Sajoanging	-	-	289
7	Penrang	-	-	201
8	Majauleng	18	5	23
9	Tanasitolo	74	573	647
10	Belawa	-	362	362
11	Maniangpajo	-	84	84
12	Gilireng	-	-	0
13	Keera	-	-	245
14	Pitumpanua	-	-	340
	<b>2017</b>	<b>441</b>	<b>2 390</b>	<b>4 225</b>
	2016	321	2 352	2 673
<b>Wajo</b>	2015	134	2 373	4 105
	2014	119	2 352	3 991
	2013	114	2 056	3 363

Sumber: Dinas Kelautan dan Perikanan Kabupaten Wajo

Source: Fisher and Maritim Service of Wajo Regency

**Tabel 5.5.6** Jumlah Alat Penangkapan Ikan Laut dan Darat menurut Kecamatan di Kabupaten Wajo, 2017  
**Table 5.5.6** *Number of Fishing Equipment (Marine and Inland) by Subdistrict in Wajo Regency, 2017*

Kecamatan Subdistrict	Perikanan Laut  Marine Fishery	Perikanan Darat Inland Fishery		Jumlah  Total	
		Danau/ Waduk/ Dam  Lake	Rawa  Swamp		
(1)	(2)	(3)	(4)	(5)	
1 Sabbangparu	-	884	-	884	
2 Tempe	-	853	254	1 107	
3 Pammana	-	-	382	382	
4 Bola	90	-	268	358	
5 Takkalalla	338	-	27	365	
6 Sajoanging	347	-	-	347	
7 Penrang	282	-	32	314	
8 Majauleng	-	-	115	115	
9 Tanasitolo	-	1 180	-	1 180	
10 Belawa	-	568	108	676	
11 Maniangpajo	-	190	-	190	
12 Gilireng	-	-	-	0	
13 Keera	321	-	-	321	
14 Pitumpanua	587	-	-	587	
	<b>2017</b>	<b>1 965</b>	<b>3 675</b>	<b>1 186</b>	<b>6 826</b>
	2016	1 858	3 613	1 186	6 657
<b>Wajo</b>	2015	1 635	3 593	1 140	6 368
	2014	1 608	3 570	1 123	6 301
	2013	1 566	3 520	1 116	6 202

Sumber: Dinas Kelautan dan Perikanan Kabupaten Wajo  
 Source: Fisher and Maritim Service of Wajo Regency

**Produksi Perikanan Darat Menurut Jenis dan Kecamatan di Kabupaten Wajo, 2017 (ton)**  
**Tabel 5.5.7**  
**Table 5.5.7 Production of Inland Fishery by Kind's and Subdistrict in Wajo Regency, 2017 (ton)**

Kecamatan Subdistrict	Perairan Umum	Payau Tambak	Budidaya Tawar Kolam Fresh	Sawah	Jumlah
	Public Water	Brackish Water	Water Aquaculture	Paddy Field	Total
(1)	(2)	(3)	(4)	(5)	(6)
1 Sabbangparu	3 731,86	-	24,52	3,60	3 759,98
2 Tempe	4 434,60	-	16,35	1,80	4 452,75
3 Pammana	1 279,24	-	79,52	6,75	1 365,51
4 Bola	1 182,09	3 609,24	45,86	-	4 837,19
5 Takkalalla	239,97	15 702,62	31,40	-	15 973,99
6 Sajoanging	-	17 555,71	40,48	4,05	17 600,24
7 Penrang	329,26	7 692,35	57,72	5,40	8 084,73
8 Majauleng	870,65	-	52,75	-	923,40
9 Tanasitolo	4 374,37	-	31,70	-	4 406,07
10 Belawa	2 062,04	-	92,04	9,00	2 163,08
11 Maniangpajo	908,79	-	64,30	5,85	978,94
12 Gilireng	-	-	9,95	-	9,95
13 Keera	-	27 119,92	37,03	4,95	27 161,90
14 Pitumpanua	-	27 512,23	88,58	3,60	27 604,41
<b>2017</b>	<b>19 412,87</b>	<b>99 192,07</b>	<b>672,20</b>	<b>45,00</b>	<b>119 322,14</b>
2016	17 592,02	173 805,64	581,72	27,60	192 006,98
<b>Wajo</b> 2015	13 171,82	172 186,70	424,95	26,75	185 810,22
2014	16 131,52	33 826,72	417,04	32,95	50 408,23
2013	16 965,48	26 524,47	332,64	27,54	43 850,13

Sumber: Dinas Kelautan dan Perikanan Kabupaten Wajo  
 Source: Fisher and Maritim Service of Wajo Regency

**Tabel 5.5.8** Nilai Produksi Sub Sektor Perikanan Menurut Kecamatan di Kabupaten Wajo, 2017 (ribu rupiah)  
**Table 5.5.8** Production Value of Sub Sector Fishery by District in Wajo Regency, 2017 ( in Thousand Rupiahs )

Kecamatan Subdistrict	Laut - Marine			
	Perikanan Laut Marine Fishery (ton)	Budidaya Laut Aquaculture (ton)	Jumlah Total	
(1)	(2)	(3)	(4)	
1 Sabbangparu	-	-	-	
2 Tempe	-	-	-	
3 Pammana	-	-	-	
4 Bola	42 916 826,60	77 399 600,00	120 316 426,60	
5 Takkalalla	52 523 885,92	100 619 480,00	153 143 365,92	
6 Sajoanging	81 856 653,49	224 458 840,00	306 315 493,49	
7 Penrang	42 767 434,37	38 699 800,00	81 467 234,37	
8 Majauleng	-	-	-	
9 Tanasitolo	-	-	-	
10 Belawa	-	-	-	
11 Maniangpajo	-	-	-	
12 Gilireng	-	-	-	
13 Keera	65 891 401,76	147 059 240,00	212 950 641,76	
14 Pitumpanua	106 875 929,44	185 759 040,00	292 634 969,44	
<b>2017</b>	<b>392 832 131,58</b>	<b>773 996 000,00</b>	<b>1166 828 131,58</b>	
<b>Wajo</b>	2016	291 524 355,43	455 800 020,00	747 324 375,43
	2015	200 639 075,43	657 412 400,00	858 051 475,43
	2014	174 913 374,00	358 587 975,00	533 501 349,00
	2013	179 523 856,29	222 456 405,00	401 980 261,29

Lanjutan Tabel / Table Continued 5.5.8

Kecamatan Subdistrict	Darat - Inland		
	Perairan Umum	Payau Tambak	Budidaya Tawar Kolam
	Public Water	Brackish Water	Fresh Water
(1)	(5)	(6)	(7)
1 Sabbangparu	56 916 854,99	-	357 500,00
2 Tempe	68 651 029,94	-	264 150,00
3 Pammana	21 548 389,15	-	1 254 900,00
4 Bola	19 589 901,40	25 614 380,80	755 400,00
5 Takkalalla	4 043 494,50	119 913 690,70	497 900,00
6 Sajoanging	-	118 079 957,30	646 700,00
7 Penrang	5 564 494,00	40 109 445,40	938 650,00
8 Majauleng	14 732 563,82	-	840 250,00
9 Tanasitolo	68 082 408,50	-	516 350,00
10 Belawa	33 208 460,42	-	1 413 400,00
11 Maniangpajo	15 716 747,54	-	1 038 100,00
12 Gilireng	-	-	163 100,00
13 Keera	-	114 947 477,10	548 900,00
14 Pitumpanua	-	100 633 788,70	1 489 700,00
<b>2017</b>	<b>308 054 344,26</b>	<b>519 298 740,00</b>	<b>10 725 000,00</b>
<b>Wajo</b>	278 225 389,05	646 520 770,00	8 922 550,00
2015	177 998 400,28	608 270 700,00	5 748 400,00
2014	141 945 129,68	257 554 767,00	5 623 600,00
2013	150 037 542,23	263 725 600,00	4 459 676,00

Lanjutan Tabel / Table Continued 5.5.8

Kecamatan Subdistrict	Darat - Inland		Jumlah Seluruhnya Total	
	Sawah Paddy Field	Jumlah Total		
(1)	(8)	(9)	(10)	
1 Sabbangparu	57 480,00	57 331 834,99	57 331 834,99	
2 Tempe	28 740,00	68 943 919,94	68 943 919,94	
3 Pammana	107 775,00	22 911 064,15	22 911 064,15	
4 Bola	-	45 959 682,20	166 276 108,80	
5 Takkalalla	-	124 455 085,20	277 598 451,12	
6 Sajoanging	64 665,00	118 791 322,30	425 106 815,79	
7 Penrang	86 220,00	46 698 809,40	128 166 043,77	
8 Majauleng	-	15 572 813,82	15 572 813,82	
9 Tanasitolo	-	68 598 758,50	68 598 758,50	
10 Belawa	143 700,00	34 765 560,42	34 765 560,42	
11 Maniangpajo	93 405,00	16 848 252,54	16 848 252,54	
12 Gilireng	-	163 100,00	163 100,00	
13 Keera	79 035,00	115 575 412,10	328 526 053,86	
14 Pitumpanua	57 480,00	102 180 968,70	394 815 938,14	
<b>2017</b>	<b>718 500,00</b>	<b>838 796 584,26</b>	<b>2 005 624 715,84</b>	
2016	334 250,00	934 002 959,05	1 681 327 334,48	
<b>Wajo</b>	2015	388 100,00	792 405 600,28	858 051 475,43
	2014	476 400,00	405 599 897,18	939 101 246,18
	2013	396 900,00	428 683 890,33	830 664 151,62

Sumber: Dinas Kelautan dan Perikanan Kabupaten Wajo

Source: Fisher and Maritim Service of Wajo Regency

AGRICULTURE

**Tabel 5.5.9 Luas Areal Pemeliharaan Ikan menurut Kecamatan di Kabupaten Wajo, 2017 (Dalam Hektar)**  
**Table 5.5.9 Area of Fishing Care by Subdistrict in Wajo Regency, 2017 (In Hectare)**

Kecamatan Subdistrict	Tambak <i>Brackish Water</i>		Kolam <i>Fresh Water</i>	
	Luas Kotor <i>Gross Area</i>	Luas Bersih <i>Net Area</i>	Luas Kotor <i>Gross Area</i>	Luas Bersih <i>Net Area</i>
	(1)	(2)	(3)	(4)
1 Sabbangparu	-	-	37,00	15,00
2 Tempe	-	-	30,00	7,00
3 Pammana	-	-	79,00	41,00
4 Bola	882,00	696,00	73,00	29,00
5 Takkalalla	3 493,00	3 150,00	61,00	25,00
6 Sajoanging	3 955,00	3 905,00	42,00	29,00
7 Penrang	1 119,00	906,00	56,00	34,00
8 Majauleng	-	-	64,00	29,00
9 Tanasitolo	-	-	59,00	23,00
10 Belawa	-	-	92,00	42,00
11 Maniangepajo	-	-	63,00	36,00
12 Gilireng	-	-	21,00	6,00
13 Keera	3 180,00	3 175,00	57,00	22,00
14 Pitumpanua	2 371,00	2 092,00	76,00	47,00
<b>2017</b>	<b>15 000,00</b>	<b>13 924,00</b>	<b>810,00</b>	<b>385,00</b>
2016	15 000,00	13 924,00	810,00	385,00
<b>Wajo</b> 2015	15 000,00	12 903,00	207,35	168,55
2014	15 000,00	12 903,00	207,35	168,55
2013	30 000,00	25 806,00	207,35	168,55



Lanjutan Tabel / Table Continued 5.5.9

Kecamatan Subdistrict	Sawah		Jumlah		
	Paddy Field		Total		
	Luas Kotor Gross Area	Luas Bersih Net Area	Luas Kotor Gross Area	Luas Bersih Net Area	
(1)	(2)	(3)	(4)	(5)	
1 Sabbangparu	37,00	1,00	74,00	16,00	
2 Tempe	27,00	1,50	57,00	8,50	
3 Pammana	35,00	0,50	114,00	41,50	
4 Bola	-	-	955,00	725,00	
5 Takkalalla	-	-	3 554,00	3 175,00	
6 Sajoanging	20,00	3,00	4 017,00	3 937,00	
7 Penrang	5,00	2,00	1 180,00	942,00	
8 Majauleng	-	-	64,00	29,00	
9 Tanasitolo	170,00	-	229,00	23,00	
10 Belawa	159,00	3,50	251,00	45,50	
11 Maniangpajo	329,00	5,20	392,00	41,20	
12 Gilireng	-	-	21,00	6,00	
13 Keera	184,00	3,10	3 421,00	3 200,10	
14 Pitumpanua	159,00	1,20	2 606,00	2 140,20	
<b>2017</b>	<b>1 125,00</b>	<b>21,00</b>	<b>16 935,00</b>	<b>14 330,00</b>	
2016	1 125,00	15,27	16 935,00	14 324,27	
<b>Wajo</b>	2015	40,00	22,00	15 247,35	13 093,55
	2014	38,00	19,00	15 245,35	13 090,55
	2013	38,00	19,00	30 245,35	25 993,55

Sumber: Dinas Kelautan dan Perikanan Kabupaten Wajo

Source: Fisher and Maritim Service of Wajo Regency

**Tabel 5.5.10** Luas Areal Penangkapan Ikan Perairan Umum di Kabupaten Wajo, 2017 (Ha)  
**Table 5.5.10** Area of Fishing Equipment at Open Water in Wajo Regency, 2017 (In Hectare)

Kecamatan <i>Subdistrict</i>	Danau <i>Lake</i>	Rawa <i>Swamp</i>	Sungai <i>River</i>	Jumlah <i>Total</i>
(1)	(2)	(3)	(4)	(5)
1 Sabbangparu	3 135	-	105	3 240
2 Tempe	855	95	33	983
3 Pammana	-	3 362	135	3 497
4 Bola	-	2 140	68	2 208
5 Takkalalla	-	-	-	0
6 Sajoanging	-	-	-	0
7 Penrang	-	30	-	30
8 Majauleng	-	1 420	24	1 444
9 Tanasitolo	2 515	-	11	2 526
10 Belawa	2 917	-	13	2 930
11 Maniangpajo	1 000	-	-	1 000
12 Gilireng	-	-	-	0
13 Keera	-	-	-	0
14 Pitumpanua	-	-	-	0
<b>Wajo</b>	<b>10 422</b>	<b>7 047</b>	<b>389</b>	<b>17 858</b>

Sumber: Dinas Kelautan dan Perikanan Kabupaten Wajo  
 Source: Fisher and Maritim Service of Wajo Regency

**Tabel 5.5.11** Komoditi Ekspor Produksi Perikanan menurut Kecamatan di Kabupaten Wajo, 2017  
**Table** *Export Commodities of Fisher Production by Subdistrict in Wajo Regency, 2017*

Kecamatan Subdistrict	Tambak Brackish Water		Perikanan Laut Marine Fishery		
	Volume (ton)	Nilai / Value (Ribu Rupiah)	Volume (ton)	Nilai / Value (Ribu Rupiah)	
(1)	(2)	(3)	(4)	(5)	
1 Sabbangparu	-	-	-	-	
2 Tempe	-	-	-	-	
3 Pammana	-	-	-	-	
4 Bola	162,44	2 181 254,33	98,90	4 342 666,85	
5 Takkalalla	486,40	5 856 798,62	90,92	3 179 053,29	
6 Sajoanging	590,96	6 881 133,63	287,52	9 868 329,23	
7 Penrang	350,98	4 760 233,15	145,56	4 372 117,73	
8 Majauleng	-	-	-	-	
9 Tanasitolo	-	-	-	-	
10 Belawa	-	-	-	-	
11 Maniangpajo	-	-	-	-	
12 Gilireng	-	-	-	-	
13 Keera	1 079,63	12 239 962,56	85,78	2 580 433,91	
14 Pitumpanua	1 136,72	12 602 434,20	1 132,65	29 068 828,92	
<b>Wajo</b>	<b>2017</b>	<b>3 807,13</b>	<b>44 521 816,49</b>	<b>1 841,33</b>	<b>53 411 429,93</b>
	2016	6 417,33	70 758 871,50	1 733,39	50 124 614,26
	2015	43 950,02	122 215 422,00	1 362,07	27 662 901,06

## AGRICULTURE

Lanjutan Tabel / Table Continued 5.5.11

Kecamatan Subdistrict	Budidaya Laut Marine Aquaculture		Jumlah Total	
	Volume (ton)	Nilai / Value (Ribu Rupiah)	Volume (ton)	Nilai / Value (Ribu Rupiah)
(1)	(6)	(7)	(8)	(9)
1 Sabbangparu	-	-	-	-
2 Tempe	-	-	-	-
3 Pammana	-	-	-	-
4 Bola	3 654,98	47 514 754,44	3 916,32	54 038 675,62
5 Takkalalla	4 751,48	61 769 180,78	5 328,80	70 805 032,69
6 Sajoanging	10 599,44	137 792 787,89	11 477,92	154 542 250,75
7 Penrang	1 827,49	23 757 377,22	2 324,03	32 889 728,10
8 Majauleng	-	-	-	-
9 Tanasitolo	-	-	-	-
10 Belawa	-	-	-	-
11 Maniangpajo	-	-	-	-
12 Gilireng	-	-	-	-
13 Keera	6 944,46	90 278 033,44	8 109,87	105 098 429,91
14 Pitumpanua	8 771,96	114 035 410,67	11 041,33	155 706 673,79
<b>2017</b>	36 549,81	475 147 544,44	42 198,27	573 080 790,86
<b>Wajo</b> 2016	24 214,38	242 143 760,65	32 365,10	363 027 246,41
2015	203 062,18	507 655 445,00	248 374,27	657 533 768,06

Sumber: Dinas Kelautan dan Perikanan Kabupaten Wajo

Source: Fisher and Maritim Service of Wajo Regency

**Tabel 5.5.12** Komoditi Ekspor Produksi Perikanan menurut Jenisnya di Kabupaten Wajo, 2017  
**Table 5.5.12** *Export Commodities of Fisher Production by Kind's in Wajo Regency, 2017*

Kecamatan <i>Subdistrict</i>	Tambak <i>Brackish Water</i>		Perikanan Laut <i>Marine Fishery</i>		
	Volume (ton)	Nilai / <i>Value</i> (Ribu Rupiah)	Volume (ton)	Nilai / <i>Value</i> (Ribu Rupiah)	
(1)	(2)	(3)	(4)	(5)	
1 Udang Windu	42,41	2 037 680,37	184,99	9 249 989,35	
2 Udang Vaname	52,87	2 115 000,00	-	-	
3 Udang Putih	-	-	122,53	3 675 931,02	
4 Kerapu	-	-	150,18	8 259 682,93	
5 Udang Api-Api	393,75	6 555 854,25	145,50	3 847 958,56	
6 Teripang	-	-	198,31	2 603 727,38	
7 Rumput Laut	3 302,29	33 022 906,87	-	-	
8 Kepiting Bakau	15,81	790 375,00	141,72	7 086 197,90	
9 Kepiting Rajungan	-	-	192,81	3 856 176,26	
10 Tenggiri	-	-	187,71	3 757 691,52	
11 Kurisi	-	-	118,47	1 777 097,45	
12 Kerapu Mosso	-	-	131,16	3 937 914,60	
13 Jenahan	-	-	120,98	2 419 659,44	
14 Merahan	-	-	90,25	1 805 083,30	
15 Marlin	-	-	56,72	1 134 320,22	
	<b>2017</b>	<b>3 807,13</b>	<b>44 521 816,49</b>	<b>1 841,33</b>	<b>53 411 429,93</b>
	2016	6 417,33	70 758 871,50	1 733,39	50 124 614,26
<b>Wajo</b>	2015	43 950,01	122 215 422,00	1 362,07	27 662 901,06
	2014	4 568,50	23 231 231,00	1 362,07	27 662 901,06
	2013	2 644,54	26 500 941,18	1 156,68	26 871 101,97

AGRICULTURE

Lanjutan Tabel / Table Continued 5.5.12

Kecamatan Subdistrict	Budidaya Laut		Jumlah	
	Marine Aquaculture		Total	
	Volume (ton)	Nilai / Value (Ribu Rupiah)	Volume (ton)	Nilai / Value (Ribu Rupiah)
(1)	(6)	(7)	(8)	(9)
1 Udang Windu	-	-	227,40	11 287 669,72
2 Udang Vaname	-	-	52,87	2 115 000,00
3 Udang Putih	-	-	122,53	3 675 931,02
4 Kerapu	-	-	150,18	8 259 682,93
5 Udang Api-Api	-	-	539,25	10 403 812,81
6 Teripang	-	-	198,31	2 603 727,38
7 Rumput Laut	36 549,81	475 147 544,44	36 549,81	475 147 544,44
8 Kepiting Bakau	-	-	157,53	7 876 572,90
9 Kepiting Rajungan	-	-	192,81	3 856 176,26
10 Tenggiri	-	-	187,71	3 757 691,52
11 Kurisi	-	-	118,47	1 777 097,45
12 Kerapu Mosso	-	-	131,16	3 937 914,60
13 Jenahan	-	-	120,98	2 419 659,44
14 Merahhan	-	-	90,25	1 805 083,30
15 Marlin	-	-	56,72	1 134 320,22
	<b>2017</b>	<b>36 549,81 475 147 544,44</b>	<b>38 895,98</b>	<b>540 057 883,99</b>
	2016	24 214,38 242 143 760,65	32 365,10	363 027 246,41
<b>Wajo</b>	2015	203 062,18 507 655 445,00	248 374,26	657 533 768,06
	2014	203 199,85 304 799 775,00	209 130,42	355 693 907,06
	2013	126 058,63 189 087 944,25	129 859,85	242 459 987,40

Sumber: Dinas Kelautan dan Perikanan Kabupaten Wajo

Source: Fisher and Maritim Service of Wajo Regency

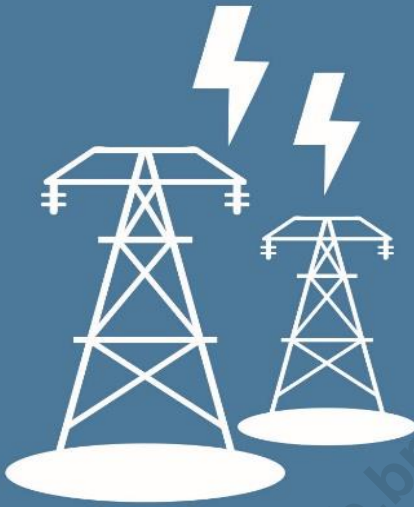

**Produksi listrik** di Kabupaten Wajo  
sebesar **225.619.858 KWh**

**Jumlah pelanggan** air  
sebanyak **13.630 pelanggan**  
dengan **total air** yang disalurkan  
sebesar **2.329.388 m<sup>3</sup>**



*Production of electricity in Wajo regency amounted to 225.619.858 KWh by  
the number of customers in 2017 as many as 1.097.098 customers.  
The number of customers of regional water supply is 13.630 customers  
with total water delivered by 2.329.388 m<sup>3</sup>.*

<https://wajokab.bps.go.id>



## PENJELASAN TEKNIS

1. Pengumpulan data industri besar dan sedang dilakukan melalui Survei Industri Besar dan Sedang yang dilaksanakan setiap tahun secara lengkap (sensus) sejak tahun 1975. Survei Industri Besar dan Sedang mencakup semua perusahaan industri yang mempunyai tenaga kerja 20 orang atau lebih dengan menggunakan kuesioner II A.
2. Klasifikasi industri yang digunakan dalam survei ini berdasar kepada Klasifikasi Baku Lapangan Usaha Indonesia (KBLI). KBLI adalah klasifikasi lapangan usaha yang berdasar kepada *International Standard Industrial Classification of All Economic Activities (ISIC) revisi 4* yang telah disesuaikan dengan kondisi Indonesia.
3. **Industri manufaktur** adalah suatu kegiatan ekonomi yang melakukan kegiatan mengubah suatu barang dasar secara mekanis, kimia, atau dengan tangan sehingga menjadi barang jadi/setengah jadi, dan atau barang yang kurang nilainya menjadi barang yang lebih tinggi nilainya, dan sifatnya lebih dekat kepada pemakai akhir. Termasuk dalam kegiatan ini adalah jasa industri dan pekerjaan

## TECHNICAL NOTES

1. *Data collection of large and medium scale manufacturing is conducted through The Large and Medium Manufacturing Establishment Survey that has been done annually for all industries (census) since 1975. Large and Medium Manufacturing Establishment Survey covers all manufactures/industries with 20 workers or more by questionnaire II A.*
2. *The industrial clasification adopted in this survey refers to the Klasifikasi Baku Lapangan Usaha Indonesia (KBLI). KBLI is classification of economic activities based on the International Standard Industrial Classification of All Economic Activities (ISIC rev 4) that has been modified according to the local condition in Indonesia.*
3. **Manufacturing industry** is defined as an economic activity processing basic goods mechanically, chemicals or manually into final or intermediate goods. It is also defined as processing of lower value goods into higher value goods as final or intermediate products. The activities also include services for manufacturing and assembling.

perakitan.

4. **Jasa industri** adalah kegiatan industri yang melayani keperluan pihak lain. Pada kegiatan ini bahan baku disediakan oleh pihak lain sedangkan pihak pengolah hanya melakukan pengolahannya dengan mendapat imbalan sebagai balas jasa (upah maklon).
  5. **Perusahaan atau usaha industri** adalah suatu unit (kesatuan) usaha yang melakukan kegiatan ekonomi, bertujuan menghasilkan barang atau jasa, terletak pada suatu bangunan atau lokasi tertentu, dan mempunyai catatan administrasi tersendiri mengenai produksi dan struktur biaya serta ada seorang atau lebih yang bertanggung jawab atas usaha tersebut.
  6. Industri manufaktur dikelompokkan ke dalam 4 golongan berdasarkan banyaknya pekerja, yaitu: industri besar (100 orang pekerja atau lebih), industri sedang/menengah (20–99 orang pekerja), industri kecil (5–19 orang pekerja), dan industri mikro (1–4 orang pekerja).
  7. **Pelanggan** adalah individu atau kelompok, baik rumah tangga,
4. **Services for manufacturing** is defined as a manufacturing activity which serving other manufacturing establishments. In this case, raw materials are supplied by others while the workers are paid as a compensation for processing raw materials.
  5. **A manufacturing establishment** is defined as a production unit engaged in economic activity, producing goods or services, located in a building or in a certain location, keeping a business record concerning the production and cost structure, and having a person or more that are responsible to those activities.
  6. *Manufacturing industries are categorized into four groups, based on the number of employees: large scale manufacturing (100 employees or more), medium scale manufacturing (20–99 employees), small scale manufacturing (5–19 employees), and micro industry (1–4 employees).*
  7. **Customers** are individuals or groups, whether household,

perusahaan atau institusi non profit yang membeli air bersih dari perusahaan air bersih.

*company or non-profit institutions that buy water supply from water supply establishment.*

8. **Air disalurkan** adalah volume air bersih dari perusahaan air bersih

8. ***Distributed water*** is the volume of water supply from water supply establishment.

<https://wajokab.bps.go.id>



**ULASAN****DESCRIPTION**

Kelompok industri tercatat dengan jumlah unit usaha terbanyak di Kabupaten Wajo tahun 2017 adalah kelompok industri makanan dengan jumlah usaha sebanyak 307 usaha. Nilai produksi terbesar adalah kelompok industri kayu, barang dari kulit dan alas kaki.

*The highest number of business units of noted industrial group in Wajo regency 2017 is group of food with 307 bussiness unit. Meanwhile, the biggest production values are group of timber industry groups, leather goods and footwear.*

Sentra industri dengan jumlah unit usaha terbanyak adalah sentra pertenunan gedogan yaitu 235 unit usaha.

*Industrial centers with the highest number of business units are weaving centers gedogan of 235 business units.*

Produksi listrik di Kabupaten Wajo sebesar 225.619.858 KWh dengan jumlah pelanggan pada tahun 2017 sebanyak 1.097.098 pelanggan.

*Production of electricity in Wajo regency amounted to 225.619.858 KWh by the number of customers in 2017 as many as 1.097.098 customers.*

Jumlah pelanggan air sebanyak 13.630 pelanggan dengan total air yang disalurkan sebesar 2.329.388 m<sup>3</sup>.

*The number of customers of regional water supply is 13.630 customers with total water delivered by 2.329.388 m3.*



## 6.1 INDUSTRI/INDUSTRY

Jumlah Industri, Tenaga Kerja, dan Nilai Produksi Menurut Klasifikasi Industri di Kabupaten Wajo, 2017

**Tabel**  
**Table 6.1.1** *Number of Industries, Employees and Production Value by Industrial Classification in Wajo Regency, 2017*

	Klasifikasi Industri	Industri	Tenaga Kerja	Nilai Produksi
	<i>Industrial Classification</i>	<i>Industries</i>	<i>Employee</i>	<i>Production Value</i>
	(1)	(2)	(3)	(4)
10	Makanan	307	1 212	19
11	Minuman	28	70	262 290
12	Pengolahan Tembakau	-	-	-
13	Tekstil	155	206	214 160
14	Pakaian Jadi	174	234	597 230
15	Kulit, Barang dari Kulit dan Alas Kaki	-	-	-
16	Kayu, Barang dari Kayu dan Sejenisnya	133	304	2 276 080
17	Kertas dan Barang dari Kertas	-	-	-
18	Percetakan dan Reproduksi Media Rekaman	16	37	43 120
19	Produksi dari Batu Bara dan Pengilangan Minyak	-	-	-
20	Bahan Kimia dan Barang dari Bahan Kimia	1	3	13 500
21	Farmasi, Produk Obat Kimia dan Obat Tradisional	-	-	-
22	Karet, Barang dari karet	-	-	-
23	Barang Galian Bukan Logam	9	48	194 750
24	Logam Dasar	-	-	-
25	Barang Logam, Bukan Mesin	53	132	479 600
26	Komputer, Barang Elektronik	3	32	3 500
27	Peralatan Listrik	-	-	-
28	Mesindan Perlengkapan Ytdl	-	-	-
29	Kendaraan Bermotor	-	-	-
30	Alat Angkutan Lainnya	-	-	-
31	Furniture	22	50	220 500
32	Pengolahan Lainnya	-	-	-
33	Jasa Reparasi dan Pemasangan Mesin dan Peralatan	134	110	420 400
	<b>Wajo</b>	<b>1 035</b>	<b>2 438</b>	<b>4 725 149</b>

Sumber: Dinas Perindustrian Kabupaten Wajo

Source: *Industry Service of Wajo Regency*

**Tabel** Jumlah Industri Menurut Golongan Kode Klasifikasi Industri (ISIC) dan Kecamatan di Kabupaten Wajo, 2017  
**Table** 6.1.2 *Number of Industries by International Standard Industrial Classification (ISIC) in Wajo Regency, 2017*

Kecamatan Subdistrict	Kode Klasifikasi Industri (ISIC)				
	International Standard Industrial Classification				
	31	32	33	34	35
(1)	(2)	(3)	(4)	(5)	(6)
1 Sabbangparu	175	997	42	2	-
2 Tempe	198	2 115	300	49	6
3 Pammana	239	741	50	1	1
4 Bola	27	42	3	-	-
5 Takkalalla	80	326	32	21	-
6 Sajoanging	98	433	24	2	1
7 Penrang	43	33	3	1	-
8 Majauleng	48	981	100	4	-
9 Tanasitolo	84	1 988	49	2	1
10 Belawa	88	207	43	4	-
11 Maniangpajo	87	397	16	2	-
12 Gilireng	12	9	7	-	-
13 Keera	25	32	8	3	-
14 Pitumpanua	236	123	64	52	12
<b>Wajo</b>	<b>1 440</b>	<b>8 424</b>	<b>741</b>	<b>143</b>	<b>21</b>



Lanjutan Tabel/ Table Continued 6.1.2

Kecamatan Subdistrict	Kode Klasifikasi Industri (ISIC)				
	International Standard Industrial Classification				
	36	37	38	39	Total
(1)	(7)	(8)	(9)	(10)	(11)
1 Sabbangparu	2	-	28	37	1 283
2 Tempe	56	-	167	80	2 971
3 Pammana	70	-	20	33	1 155
4 Bola	12	-	12	14	110
5 Takkalalla	6	-	15	29	509
6 Sajoanging	4	-	8	43	613
7 Penrang	-	-	10	25	115
8 Majauleng	4	-	20	93	1 250
9 Tanasitolo	27	-	21	46	2 218
10 Belawa	7	-	32	44	425
11 Maniangpajo	3	-	15	265	785
12 Gilireng	2	-	6	2	38
13 Keera	-	-	5	12	85
14 Pitumpanua	13	-	54	79	633
<b>Wajo</b>	<b>206</b>	<b>0</b>	<b>413</b>	<b>802</b>	<b>12 190</b>

Sumber: Dinas Perindustrian Kab. Wajo

Source: Industrial Service of Wajo Regency

**Tabel** 6.1.3 **Jumlah Tenaga Kerja menurut Kecamatan dan Kode Klasifikasi Industri (ISIC) di Kabupaten Wajo, 2017**  
**Table** 6.1.3 **Number of Labourer by Subdistrict and International Standard Industrial Classification (ISIC) in Wajo Regency, 2017**

	Kecamatan Subdistrict	Kode Klasifikasi Industri (ISIC)				
		International Standard Industrial Classification				
		31	32	33	34	35
(1)	(2)	(3)	(4)	(5)	(6)	
1	Sabbangparu	513	3 963	141	5	-
2	Tempe	793	5 893	726	153	41
3	Pamma	847	1 206	229	3	3
4	Bola	129	46	10	-	-
5	Takkalalla	203	433	100	5	-
6	Sajoanging	590	782	63	4	3
7	Penrang	223	57	15	4	-
8	Majauleng	227	1 447	79	8	-
9	Tanasitolo	416	9 474	70	8	5
10	Belawa	295	400	84	7	-
11	Maniangpajo	607	521	56	2	-
12	Gilireng	23	15	42	-	-
13	Keera	161	38	12	4	-
14	Pitumpunua	672	158	214	172	52
	<b>Wajo</b>	<b>5 699</b>	<b>24 433</b>	<b>1 841</b>	<b>375</b>	<b>104</b>

Lanjutan Tabel/ Table Continued 6.1.3

Kecamatan Subdistrict	Kode Klasifikasi Industri (ISIC)				
	International Standard Industrial Classification				
	36	37	38	39	Total
(1)	(7)	(8)	(9)	(10)	(11)
1 Sabbangparu	5	-	48	91	4 766
2 Tempe	250	-	551	158	8 565
3 Pammana	166	-	64	58	2 576
4 Bola	50	-	32	28	295
5 Takkalalla	22	-	23	102	888
6 Sajoanging	11	-	32	80	1 565
7 Penrang	-	-	30	48	377
8 Majauleng	24	-	54	128	1 967
9 Tanasitolo	208	-	79	101	10 361
10 Belawa	21	-	38	82	927
11 Maniangpajo	17	-	43	334	1 580
12 Gilireng	2	-	11	11	104
13 Keera	-	-	4	15	234
14 Pitumpuania	48	-	134	164	1 614
<b>Wajo</b>	<b>824</b>	<b>0</b>	<b>1 143</b>	<b>1 400</b>	<b>35 819</b>

Sumber: Dinas Perindustrian Kab. Wajo

Source: Industrial Service of Wajo Regency

**Tabel 6.1.4** Nilai Produksi Industri menurut Kecamatan dan Kode Klasifikasi Industri (ISIC) di Kabupaten Wajo, 2017 (dalam Ribu Rupiah)  
**Table 6.1.4** *Output of Industries by Subdistrict and International Standard Industrial Classification (ISIC) in Wajo Regency, 2017 (in Thousand Rupiahs)*

Kecamatan Subdistrict	Kode Klasifikasi Industri (ISIC)				
	International Standard Industrial Classification				
	31	32	33	34	35
(1)	(2)	(3)	(4)	(5)	(6)
1 Sabbangparu	1 648 819	6 214 795	5 293 500	30 000	-
2 Tempe	8 100 821	28 363 658	6 736 722	979 007	185 750
3 Pammana	893 305	1 280 426	2 314 600	43 750	13 500
4 Bola	6 023 375	58 230	900 000	-	-
5 Takkalalla	1 798 477	723 078	503 750	30 000	-
6 Sajoanging	12 979 774	1 103 198	852 400	35 500	30 000
7 Penrang	11 244 127	232 570	1 320 000	5 000	-
8 Majauleng	1 726 625	2 186 725	259 134	31 500	-
9 Tanasitolo	6 946 250	29 418 017	1 433 800	30 000	65 000
10 Belawa	3 722 104	446 563	2 799 350	284 303	-
11 Maniangpajo	18 888 680	1 193 471	3 709 130	30 000	-
12 Gilireng	2 727 500	98 400	1 809 300	-	-
13 Keera	11 248 326	88 200	1 000 750	1 500	-
14 Pitumpanua	9 464 815	1 120 692	4 148 473	242 751	884 692
<b>Wajo</b>	<b>97 412 998</b>	<b>72 528 023</b>	<b>33 080 909</b>	<b>1 743 311</b>	<b>1 178 942</b>

Lanjutan Tabel/ Table Continued 6.1.4

Kecamatan Subdistrict	Kode Klasifikasi Industri (ISIC)				
	International Standard Industrial Classification				
	36	37	38	39	Total
(1)	(7)	(8)	(9)	(10)	(11)
1 Sabbangparu	30 000	-	1 469 217	326 461	15 012 792
2 Tempe	2 975 183	-	3 868 179	438 305	51 647 625
3 Pammana	235 726	-	926 425	101 050	5 808 782
4 Bola	198 875	-	415 027	59 150	7 654 657
5 Takkalalla	234 500	-	311 306	215 750	3 816 861
6 Sajoanging	18 839	-	178 410	130 050	15 328 171
7 Penrang	-	-	200 325	120 250	13 122 272
8 Majauleng	52 377	-	752 786	86 500	5 095 647
9 Tanasitolo	4 947 480	-	1 485 133	4 089 116	48 414 796
10 Belawa	78 016	-	3 751 103	515 750	11 597 189
11 Maniangpajo	29 516	-	981 310	139 730	24 971 837
12 Gilireng	15 000	-	228 500	60 000	4 938 700
13 Keera	-	-	10 250	54 050	12 403 076
14 Pitumpanua	553 755	-	2 577 718	20 387 940	39 380 836
<b>Wajo</b>	<b>9 369 267</b>	<b>0</b>	<b>17 155 689</b>	<b>26 724 102</b>	<b>259 193 241</b>

Sumber: Dinas Perindustrian Kab. Wajo

Source: Industrial Service of Wajo Regency

## INDUSTRIAL AND ENERGY

**Jumlah Perusahaan, Tenaga Kerja dan Investasi Menurut Kelompok Industri Kecil Tercatat dan Induk ISIC di Kabupaten Wajo, 2017 (Ribu Rupiah)**  
**6.1.5** *Number of Establishments, Labourer and Investment by Noted Small Industry Group and ISIC in Wajo Regency, 2017 (Thousand Rupiahs)*

<b>Kode Induk</b>	<b>Kelompok Industri</b>	<b>Unit Usaha</b>	<b>Tenaga Kerja</b>	<b>Investasi</b>
<i>Code</i>	<i>Industry Group</i>	<i>Est.</i>	<i>Labourer</i>	<i>Investment</i>
(1)	(2)	(3)	(4)	(5)
3.1	Industri Makanan, Minuman, dan Tembakau <i>Food, Drink and Tobacco Industry</i>	1 405	5 641	73 142 839
3.2	Industri Tekstil, Pakaian Jadi Permadani dan Kulit <i>Textile, Clothes, Carpet and Leather Industry</i>	8 397	24 402	22 571 305
3.3	Industri Kayu dan Barang-Barang dari Kayu Termasuk Perabot Rumah Tangga <i>Wood and Wood Commodities Industry</i>	728	1 828	8 228 506
3.4	Industri Kertas dan Barang-Barang dari Kertas Percetakan dan Penerbitan <i>Paper Industry, Printing Office, Publising-Firm</i>	143	377	1 821 643
3.5	Industri Kimia dan Barang dari Bahan Kimia, Minyak Bumi, Batu Bara, Karet dan Plastik <i>Chemical, Ground Oil, Coal, Rubber, Plastic Industry</i>	21	104	794 474
3.6	Industri Barang Galian Bukan Logam, Kecuali Minyak Bumi dan Batu Bara <i>Non Metal Product Industry</i>	200	814	1 716 499
3.7	Industri Logam Dasar <i>Metal Product Industry</i>	-	-	-
3.8	Industri Barang-Barang dari Logam Mesin dan Peralatannya <i>Industry of Machinery Metal</i>	404	1 130	13 419 126
3.9	Industri Logam Lainnya <i>Others Industry</i>	788	1 389	3 822 043
<b>Total</b>		<b>12 086</b>	<b>35 685</b>	<b>125 516 435</b>

Lanjutan Tabel/ Table Continued 6.1.5

Kode Induk	Kelompok Industri	Nilai Produksi	Nilai Bahan Baku	Nilai Tambah
Code	Industry Group	Product Value	Material Value	Added Value
(1)	(2)	(6)	(7)	(8)
3.1	Industri Makanan, Minuman, dan Tembakau <i>Food, Drink and Tobacco Industry</i>	94 087 498	42 966 539	51 120 959
3.2	Industri Tekstil, Pakaian Jadi Permadani dan Kulit <i>Textile, Clothes, Carpet and Leather Industry</i>	72 053 033	36 984 437	35 068 596
3.3	Industri Kayu dan Barang-Barang dari Kayu Termasuk Perabot Rumah Tangga <i>Wood and Wood Commodities Industry</i>	32 892 409	10 517 398	22 375 011
3.4	Industri Kertas dan Barang-Barang dari Kertas Percetakan dan Penerbitan <i>Paper Industry, Printing Office, Publising-Firm</i>	1 753 311	684 718	1 068 593
3.5	Industri Kimia dan Barang dari Bahan Kimia, Minyak Bumi, Batu Bara, Karet dan Plastik <i>Chemical, Ground Oil, Coal, Rubber, Plastic Industry</i>	1 178 942	424 142	754 800
3.6	Industri Barang Galian Bukan Logam, Kecuali Minyak Bumi dan Batu Bara <i>Non Metal Product Industry</i>	8 908 267	4 453 817	4 454 450
3.7	Industri Logam Dasar <i>Metal Product Industry</i>	-	-	-
3.8	Industri Barang-Barang dari Logam Mesin dan Peralatannya <i>Industry of Machinery Metal</i>	16 916 689	7 506 814	9 409 875
3.9	Industri Logam Lainnya <i>Others Industry</i>	26 401 852	3 336 643	23 065 209
<b>Total</b>		<b>254 192 001</b>	<b>106 874 508</b>	<b>147 317 493</b>

Sumber: Dinas Perindustrian Kab Wajo  
Source: Industrial Service of Wajo Regency

**Tabel** Jumlah Unit Usaha, Tenaga Kerja dan Investasi (Ribu Rupiah) menurut Jenis Sentra Industri Kecil di Kabupaten Wajo, 2017  
**Table 6.1.6** *Number of Establishment Labourer and Investment (in Thousand Rupiahs) by Kind of Small Industrial Center in Wajo Regency, 2017*

No.	Jenis Sentra Industri <i>Kind of Industrial Center</i>	Unit Usaha <i>Est</i>	Tenaga Kerja <i>Labourer</i>	Investasi <i>Investment</i>
(1)	(2)	(3)	(4)	(5)
1	Sentra Pengeringan Ikan	37	75	7 541
2	Sentra Pembuatan Gula Merah	27	27	15 000
3	Sentra Pembuatan Gula Tebu	6	25	870
4	Sentra Pengolahan Tembakau	1	9	25 500
5	Sentra Pemintalan Sutera	54	289	170 000
6	Sentra Pencoletan Benang	5	50	10 883
7	Sentra Pertenunan Gedogan	235	268	1 061 400
8	Sentra Pertenunan ATBM	124	979	11 587 134
9	Sentra Bata Merah	17	347	386 612
10	Sentra Anyam-Anyaman	25	55	2 300
11	Sentra Usaha Kayu	3	30	113 415
12	Sentra Pembuatan Tampah	5	50	4 550
13	Sentra Gerabah	5	50	480 000
14	Sentra Kerang-Kerangan	0	0	0
15	Sentra Kue Kering	10	60	15 000
16	Sentra Telur Asin	1	4	3 000
17	Sentra Minyak Kelapa Tradisional	4	20	7 500
18	Sentra Pembuatan Kasur	5	50	825 000
<b>Jumlah / Total</b>		<b>564</b>	<b>2 388</b>	<b>14 715 705</b>

Sumber: Dinas Perindustrian Kab. Wajo

Source: *Industrial Service of Wajo Regency*



**Tabel 6.1.7** Nilai Produksi, Nilai Bahan dan Nilai Tambah (dalam Ribu Rupiah) menurut Jenis Sentra Industri Kecil di Kabupaten Wajo, 2017  
*Product Value, Material Value and Added Value (in Thousand Rupiahs) by Kind of Small Industrial Center in Wajo Regency, 2017*

No.	Jenis Sentra Industri <i>Kind of Industrial Center</i>	Nilai Produksi <i>Product Value</i>	Nilai Bahan <i>Material Value</i>	Nilai Tambah <i>Added Value</i>
(1)	(2)	(3)	(4)	(5)
1	Sentra Pengeringan Ikan	5 250	3 110	2 140
2	Sentra Pembuatan Gula Merah	71 000	32 250	38 750
3	Sentra Pembuatan Gula Tebu	8 000	6 000	2 000
4	Sentra Pengolahan Tembakau	111 250	92 125	19 125
5	Sentra Pemintalan Sutera	150 000	113 000	37 000
6	Sentra Pencoletan Benang	175 000	100 000	75 000
7	Sentra Pertenunan Gedogan	436 600	655 900	219 300
8	Sentra Pertenunan ATBM	21 609 350	11 702 050	9 907 300
9	Sentra Bata Merah	3 470 000	1 487 650	1 982 350
10	Sentra Anyam-Anyaman	25 000	14 500	10 500
11	Sentra Usaha Kayu	47 697	29 668	18 029
12	Sentra Pembuatan Tampah	25 000	18 000	7 000
13	Sentra Gerabah	30 000	11 500	18 500
14	Sentra Kerang-Kerangan	0	0	0
15	Sentra Kue Kering	75 000	60 000	15 000
16	Sentra Telur Asin	13 500	7 500	6 000
17	Sentra Minyak Kelapa Tradisional	50 000	25 000	25 000
18	Sentra Pembuatan Kasur	523 000	215 000	308 000
<b>Jumlah / Total</b>		<b>26 825 647</b>	<b>14 573 253</b>	<b>12 690 994</b>

Sumber: Dinas Perindustrian Kab. Wajo

Source: *Industrial Service of Wajo Regency*

**Tabel** 6.1.8 **Perkembangan Komoditi Unggulan Sektor Industri di Kabupaten Wajo, 2017**  
**Table** 6.1.8 **Progress of Competitive Commodities of Industrial Sector in Wajo Regency, 2017**

No.	KLUI Code	Jenis Sektor Industri Kind of Industrial Sector	Komoditi Commodities	Unit Usaha Est	Tenaga Kerja Labour er
(1)	(2)	(3)	(4)	(5)	(6)
1	31114	Industri Pertenunan	Kain, Sarung Sutera, dan Non Sutera	6 093	18 510
2	20293	Industri Usaha dari Kayu	Lemari, Tempat Tidur	351	997
3	31164	Industri Penyosohan Besar (Penggilangan Padi)	Beras	119	914
<b>Jumlah / Total</b>				<b>6 563</b>	<b>20 421</b>

Keterangan / Note :

KLUI = Kode Klasifikasi Usaha Industr / *Industry Classification Code*

*Lanjutan Tabel/ Table Continued 6.1.8*

No.	KLUI Code	Nilai (dalam Ribu Rupiah Value (in Thousand Rupiahs))			
		Investasi Investment	Nilai Produksi Product Value	Nilai Bahan Material Value	Nilai Tambah Added Value
(1)	(2)	(7)	(8)	(9)	(10)
1	31114	21 250 073	165 944 325	86 576 521	79 367 804
2	20293	4 672 250	14 192 160	5 966 108	8 226 052
3	31164	112 864 517	193 158 522	81 966 995	88 223 252
<b>Jumlah / Total</b>		<b>138 786 840</b>	<b>373 295 007</b>	<b>174 509 624</b>	<b>175 817 108</b>

Keterangan / Note :

KLUI = Kode Klasifikasi Usaha Industr / *Industry Classification Code*

Sumber: Dinas Perindustrian Kab. Wajo

Source: *Industrial Service of Wajo Regency*

6.2 ENERGI/ENERGY

Daya Terpasang, Produksi, dan Distribusi Listrik PT. PLN (Persero) pada Cabang/Ranting PLN di Kabupaten Wajo, 2017

Tabel

Table 6.2.1 *Installed Capacity, Production, and Distribution of Electricity of State Electricity Company at Branch Level in Wajo Regency, 2017*

Tahun/Year	Daya Terpasang <i>Installed Capacity</i> (KW)	Produksi Listrik <i>Production</i> (KWh)	Listrik Terjual <i>Electricity Sold</i> (KWh)	Dipakai Sendiri <i>Own Usage</i> (KWh)	Susut/Hilang <i>Shrunked</i> (%)
(1)	(2)	(3)	(4)	(5)	(6)
2017	85 114,00	225 619 858,00	141 835 697,00	-	16,96

Sumber: PT PLN (Persero) Area Watampone

Source: *Electric State Esthablishment of Watampone Area*

## Banyaknya Pelanggan dan KWH Terjual Kabupaten Wajo, 2017

Tabel

6.2.2

Table

*Number of Costumer and Sold Out KWH in Wajo Regency, 2017*

BULAN	Pelanggan	Terjual (KWH)	Nilai
<i>Month</i>	<i>Costumer</i>	<i>Sold Out (KWH)</i>	<i>Value</i>
(1)	(2)	(3)	(4)
1 JANUARI / <i>January</i>	88 994	11 926 844	10 750 115 480
2 FEBRUARI / <i>February</i>	89 455	10 762 942	9 814 824 052
3 MARET / <i>March</i>	89 871	11 884 467	11 666 886 437
4 APRIL / <i>April</i>	90 297	11 603 854	11 542 425 422
5 MEI / <i>May</i>	90 661	11 935 205	12 447 826 150
6 JUNI / <i>June</i>	90 862	11 364 177	11 893 801 720
7 JULI / <i>July</i>	91 186	11 407 248	11 919 523 153
8 AGUSTUS / <i>August</i>	91 791	11 586 974	11 638 586 859
9 SEPTEMBER / <i>September</i>	92 933	11 536 983	11 961 838 423
10 OKTOBER / <i>October</i>	93 336	12 720 694	13 084 452 698
11 NOVEMBER / <i>November</i>	93 624	12 561 097	13 098 305 632
12 DESEMBER / <i>December</i>	94 088	12 545 212	12 841 401 011

Keterangan :

Jumlah pelanggan bersifat kumulatif tiap bulan

Kabupaten Wajo wilayah kerja 2 (dua) PLN, PLN Rayon Sengkang dan PLN Rayon

Sumber: PT PLN (Persero) Area Watampone

Source: *Electric State Esthablishment of Watampone Area*

**Tabel 6.2.3** Jumlah Pelanggan dan Air yang Disalurkan Menurut Pelanggan di Kabupaten Wajo, 2017  
**Table** *Number of Customer and Distributed Clean Water by Type of Customers in Wajo Regency, 2017*

<b>Pelanggan</b>	<b>Jumlah Pelanggan</b>	<b>Air Disalurkan (m3)</b>	<b>Nilai (rupiah)</b>
<i>Customers</i>	<i>Number of Customers</i>	<i>Distributed Water (m3)</i>	<i>Value (Indonesian Rupiahs)</i>
(1)	(2)	(3)	(4)
Sosial/ <i>Social</i>	87	28 062	64 779 300
Rumah Tangga/ <i>Household</i>	12 483	1 987 266	6 778 532 900
Instansi Pemerintah <i>Government Institution</i>	185	73 458	303 189 700
Niaga/ <i>Trade</i>	851	227 013	1 438 051 000
Industri/ <i>Industry</i>	19	10 245	105 485 000
Khusus/ <i>Exclusive</i>	5	3 344	50 475 000
<b>Jumlah/Total</b>	<b>13 630</b>	<b>2 329 388</b>	<b>8 740 512 900</b>

Sumber: PDAM Kabupaten Wajo

Source: *Regional Water Supply Establishment of Wajo Regency*

**Tabel 6.2.4** Banyaknya Air Minum Disalurkan oleh PDAM Wajo menurut Sarana, 2017  
**Quantity of Sanitary Water to Distributed by Regional Water Supply Establishment of Wajo by Facility, 2017**

Tempat Penyaluran  <i>Target Distribution</i>	Banyaknya <i>Number/Quantity</i>	
	Pelanggan <i>Customers</i>	Pemakaian (m3) <i>Consumption</i>
	(1)	(2)
1 Rumah Tempat Tinggal <i>Household</i>	12 483	1 987 266
2 Hotel Obyek Wisata (NB) <i>Hotel and Tourist Object</i>	851	227 013
3 Badan- Badan Sosial, Rumah Sakit, Rumah Ibadah <i>Social, Hospital and Religion House</i>	76	27 544
4 Umum <i>Public</i>	16	3 862
5 Perusahaan <i>Commercial Institutions</i>	-	-
6 Instansi Pemerintah <i>Government Office</i>	185	73 458
7 Lain-Lain <i>Others</i>	19	10 245
	<b>2017</b>	<b>13 630</b>
	2016	11 735
<b>Jumlah/Total</b>	2015	10 554
	2014	8 325
	2013	7 591

Sumber: PDAM Kabupaten Wajo

Source: *Regional Water Supply Establishment of Wajo Regency*

**Tabel 6.2.5** Banyaknya Perlengkapan Mesin dan Kekuatannya pada PDAM Kabupaten Wajo, 2017  
**Table 6.2.5** *Number of Generator and Capacity at Regional Water Supply Establishment of Wajo Regency, 2017*

	Mesin	Banyaknya	Kekuatan
	<i>Generator</i>	<i>Number</i>	<i>Capacity</i>
	(1)	(2)	(3)
01.	Mesin Penggerak Utama – <i>Primer Mover</i>	PLN 2	302 KVA
02.	Motor Listrik – <i>Electric Motors</i>	-	-
	Pompa Intake – <i>Intake Pump</i>	15	20/50
	Pompa Bilas – <i>Rinse Pump</i>	2	40/2
	Pompa Back Wash – <i>Back Wash Pump</i>	1	20 L/H
	Pompa Alum – <i>Natural Pump</i>	6	290 L/H
	Pompa Kaporit – <i>Lime Pump</i>	5	48 L/H
	Pompa Distribusi – <i>Distributed Pump</i>	14	10/20 L/H
03.	Generator – <i>Generators</i>	-	-

Catatan : PDAM Menggunakan Tenaga (Power) Listrik dari PLN Intake 197 KVA, Pengolahan 105 KVA, Jumlah 302 KVA  
*The Regional Water Supply Used Listrics Power from Electric Company*

*Intake 197 KVA, Processing 105 KVA, Total 302 KVA*

Sumber: PDAM Kabupaten Wajo

Source: *Regional Water Supply Establishment of Wajo Regency*



## JUMLAH KOPERASI

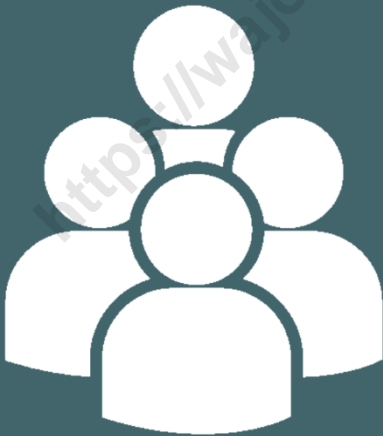

Jumlah **Anggota** koperasi  
mencapai **65.184 orang**.

*In 2017, Wajo regency has 442 cooperatives of which 27 are Village Unit Cooperative (KUD) and 415 Non Village Unit Cooperative (non KUD) .*

*The number of cooperative members reached 65.184 people.*



**PENJELASAN TEKNIS**

1. **Koperasi** adalah badan usaha yang beranggotakan orang-orang atau badan hukum dengan melaksanakan kegiatannya berdasarkan prinsip koperasi sehingga sebagai gerakan ekonomi rakyat yang berdasar asas kekeluargaan.
2. **Jenis-Jenis Koperasi**  
Koperasi secara umum dapat dikelompokkan menjadi koperasi konsumen, koperasi produsen, dan koperasi kredit usaha (jasa keuangan). Koperasi dapat pula dikelompokkan berdasarkan jenis usahanya, yaitu sebagai berikut :
  - a. **Koperasi simpan pinjam** adalah koperasi yang melayani kegiatan Peminjaman dan penyimpanan uang para anggotanya.
  - b. **Koperasi konsumsi** adalah koperasi yang usahanya memenuhi kebutuhan sehari-hari anggota koperasi.
  - c. **Koperasi produksi** adalah koperasi yang anggotanya menghasilkan produk dan kemudian dijual atau dipasarkan melalui koperasi.

**TECHNICAL NOTES**

1. **Cooperative** is a business entity consisting of persons or legal entities to carry out its activities based on the principle of cooperation so as people's economic movement based on the principle of the family.
2. **Types of Cooperatives**  
*Cooperatives can be generally grouped into consumer cooperatives, producer cooperatives, and cooperative credit business (financial services). Cooperatives can also be grouped by type of business, is as follows:*
  - a. **Credit unions** are cooperatives that serve the activities Loan and deposit money of its members.
  - b. **Cooperative consumption** is a cooperative effort consumption meet the daily needs of cooperative members.
  - c. **Cooperative production** is a cooperative whose members produce products and then sold or marketed through cooperatives.

*Based on membership, cooperatives can be divided into the following:*

Berdasarkan keanggotaannya, koperasi dapat dibedakan menjadi berikut :

- a. **Koperasi Unit Desa (KUD)** adalah koperasi yang beranggotakan masyarakat pedesaan dan melayani kebutuhannya, terutama kebutuhan dibidang pertanian.
  - b. **Koperasi Pasar** adalah koperasi yang beranggotakan pedagang pasar.
  - c. **Koperasi Sekolah** adalah koperasi yang beranggotakan siswa-siswa sekolah, karyawan sekolah dan guru.
  - d. **Koperasi Pegawai Negeri** adalah koperasi yang beranggotakan pegawai negeri.
3. **Koperasi Primer, Sekunder dan Koperasi Primer Provinsi**
    - a. **Koperasi Primer** adalah koperasi yang didirikan oleh dan yang anggotanya berdomisili diwilayah Kabupaten/Kota yang bersangkutan.
    - b. **Koperasi Sekunder** adalah koperasi yang didirikan oleh dan yang beranggotakan Koperasi diwilayah Kabupaten/Kota atau Wilayah
      - a. **Village Unit Cooperatives (KUD)** is a membership cooperative that serves the rural communities and their needs, especially the needs in the field of agriculture.
      - b. **Market Cooperative** is a cooperative whose members market traders.
      - c. **Cooperative School** is a cooperative with school students, school employees and teachers.
      - d. **Civil Servants Cooperative** is a cooperative made up of civil servants.
3. **Cooperative Primary, Secondary and Primary Cooperative Province**
    - a. **Primary Cooperative** is a cooperative established by and whose members live in the region concerned.
    - b. **Secondary Cooperative** is a cooperative founded by and made up of cooperatives in the region or Province concerned.
    - c. **Provincial Primary Cooperative** is a cooperative established by primary cooperative whose members residing more than one state / city in the province concerned.

- Provinsi/DI yang bersangkutan.
- c. **Koperasi Primer Provinsi** adalah Koperasi yang didirikan oleh koperasi primer yang anggotanya berdomisili lebih dari satu Kabupaten/Kota dalam wilayah Provinsi/DI yang bersangkutan.
4. **Sumber Modal Koperasi**  
Adapun modal koperasi terdiri atas modal sendiri dan modal pinjaman.
- a. **Modal Sendiri**
- Simpanan pokok
  - Simpanan wajib
  - Dana cadangan
  - Hibah
- b. **Modal Luar**
- Anggota dan calon anggota
  - Koperasi lainnya/anggotanya yang didasari dengan perjanjian kerjasama antar koperasi
  - Bank atau lembaga keuangan lainnya
  - Penerbitan obligasi dan surat hutang lainnya
  - Sumber lain yang sah.
4. **Capital Resources Cooperative**  
*The cooperative capital consists of equity and loan capital.*
- a. **Owner's equity**
- *Saves principal*
  - *Deposit required*
  - *Reserved fund*
  - *Grants*
- b. **Foreign capital**
- *Members and prospective members*
  - *Other cooperative / members constituted with cooperation agreements among cooperatives*
  - *Bank or other financial institutions*
  - *Issuance of bonds and other debt securities*
  - *Another source of legitimate.*



**ULASAN****DESCRIPTION**

Pada tahun 2017, Kabupaten wajo mempunyai 442 koperasi dimana 27 merupakan KUD dan 415 non KUD. Jumlah Anggota koperasi mencapai 65.184 orang.

Realisasi pengadaan beras oleh Perum Bulog Wilayah Wajo pada tahun 2017 sebesar 32 ribu ton, yang dialokasikan untuk raskin dan movenas/movereg. Jumlah penyaluran raskin tahun 2017 sebanyak 3.999.600.

*In 2017, Wajo regency has 442 cooperatives of which 27 are Village Unit Cooperative (KUD) and 415 Non Village Unit Cooperative (non KUD). The number of cooperative members reached 65.184 people.*

*Realization procurement of rice by Bulog Wajo Region in 2017 amounted to 32 thousand tons., Which is allocated to poor people (raskin) and movenas/movereg. Raskin number of recipients in 2017 as many as 3.999.600.*

<https://wajokab.bps.go.id/>





**Tabel 7.1** Jumlah Koperasi Menurut Jenis Koperasi KUD dan Non KUD dan Kecamatan di Kabupaten Wajo, 2017  
**Table 7.1** *Number of Cooperatives by Type of Cooperative and Subdistrict in Wajo Regency, 2017*

Kecamatan <i>Subdistrict</i>	KUD <i>Village Unit Cooperative</i>	NON KUD <i>Non Village Unit Cooperative</i>	Jumlah <i>Total</i>
(1)	(2)	(3)	(4)
1 Sabbangparu	1	19	20
2 Tempe	2	165	167
3 Pammana	1	17	18
4 Bola	-	5	5
5 Takkalalla	2	11	13
6 Sajoanging	3	15	18
7 Penrang	1	14	15
8 Majauleng	4	28	32
9 Tanasitolo	3	25	28
10 Belawa	2	14	16
11 Maniangpajo	1	23	24
12 Gilireng	1	6	7
13 Keera	2	9	11
14 Pitumpanua	4	64	68
<b>2017</b>	<b>27</b>	<b>415</b>	<b>442</b>
2016	27	436	463
<b>Wajo</b> 2015	27	432	459
2014	27	415	442
2013	27	407	434

Sumber: Dinas Koperasi Kab. Wajo

Source: Cooperative Service of Wajo Regency

Banyaknya Perusahaan yang telah Memperoleh Surat Izin Usaha Perdagangan (SIUP) menurut Golongan Usaha di Kabupaten Wajo, 2013-2017

Tabel 7.2  
Table

*Number of Establishment that have Trading License by Business Scale in Wajo Regency, 2013-2017*

Tahun <i>Year</i>	Golongan Usaha / <i>Business Scale</i>			Jumlah <i>Total</i>
	Pedagang Besar <i>Large Trading</i>	Pedagang Menengah <i>Middle Trading</i>	Pedagang Kecil <i>Small Trading</i>	
(1)	(2)	(3)	(4)	(5)
2013	8	117	372	497
2014	2	91	444	537
2015	-	66	484	550
2016	5	61	531	597
2017	2	25	277	304

Sumber: Badan Pelayanan Perizinan Terpadu & Penanaman Modal Kab. Wajo

Source: *Integrated Licensing Services and Investment Board of Wajo Regency*

**Tabel 7.3** Banyaknya Perusahaan yang Memiliki Memperoleh Surat Izin Usaha Perdagangan (SIUP) Dirinci Menurut Golongan Usaha per Bulan di Kabupaten Wajo, 2017  
**Table** *Number of Establishment that have Trading License by Business Scale by Month in Wajo Regency, 2017*

BULAN	Golongan Usaha / Business Scale			Jumlah	
	Pedagang Besar <i>Large Trading</i>	Pedagang Menengah <i>Middle Trading</i>	Pedagang Kecil <i>Small Trading</i>		Total
<i>Month</i>	(2)	(3)	(4)	(5)	
(1)	(2)	(3)	(4)	(5)	
1 JANUARI / <i>January</i>	-	4	20	24	
2 FEBRUARI / <i>February</i>	-	5	41	46	
3 MARET / <i>March</i>	-	2	32	34	
4 APRIL / <i>April</i>	-	4	34	38	
5 M E I / <i>May</i>	-	1	36	37	
6 J U N I / <i>June</i>	-	2	22	24	
7 J U L I / <i>July</i>	-	-	16	16	
8 AGUSTUS / <i>August</i>	-	3	20	23	
9 SEPTEMBER / <i>September</i>	2	3	45	50	
10 OKTOBER / <i>October</i>	-	-	21	21	
11 NOVEMBER / <i>November</i>	-	1	24	25	
12 DESEMBER / <i>December</i>	-	-	21	21	
<b>2017</b>	<b>2</b>	<b>25</b>	<b>332</b>	<b>359</b>	
2016	5	61	531	597	
<b>Jumlah/Total</b>	2015	0	66	484	550
	2014	2	91	444	537
	2013	8	117	372	497

Sumber: Badan Pelayanan Perizinan Terpadu & Penanaman Modal Kab. Wajo  
*Source: Integrated Licensing Services and Investment Board of Wajo Regency*

**Banyaknya Perusahaan yang Memiliki TDP Baru Badan Pelayanan Perizinan Terpadu dan Penanaman Modal Kabupaten Wajo, 2017**  
**Number of Establishment that have New TDP from Industrial and Investment Service Office of Wajo Regency, 2017**

<b>Tabel</b>	<b>7.4</b>						
<b>Table</b>		<b>BULAN</b>	<b>PT</b>	<b>CV</b>	<b>PO</b>	<b>Koperasi</b>	<b>Jumlah</b>
		<b>Month</b>					<b>Total</b>
		(1)	(2)	(3)	(4)	(5)	(6)
1	JANUARI / January		2	11	16	-	29
2	FEBRUARI / February		4	15	46	-	65
3	MARET / March		3	9	34	-	46
4	APRIL / April		2	8	40	-	50
5	M E I / May		4	12	32	3	51
6	J U N I / June		5	5	17	1	28
7	J U L I / July		-	3	18	-	21
8	AGUSTUS / August		8	1	22	1	32
9	SEPTEMBER / September		5	7	36	2	50
10	OKTOBER / October		4	1	24	1	30
11	NOVEMBER / November		11	1	19	-	31
12	DESEMBER / December		3	1	21	-	25
<b>Jumlah/Total</b>			<b>51</b>	<b>74</b>	<b>325</b>	<b>8</b>	<b>458</b>

Sumber: Badan Pelayanan Perizinan Terpadu & Penanaman Modal Kab. Wajo

Source: Integrated Licensing Services and Investment Board of Wajo Regency

**Jumlah Perusahaan yang memperoleh Surat Izin Usaha Perdagangan (SIUP) di Kabupaten Wajo Dirinci Menurut Kecamatan, 2013-2017**  
**Number of Establishment that have License in Wajo Regency by Subdistrict, 2013-2017**

<b>Kecamatan</b>		<b>2013</b>	<b>2014</b>	<b>2015</b>	<b>2016</b>	<b>2017</b>
<b>Subdistrict</b>						
	<b>(1)</b>	<b>(2)</b>	<b>(3)</b>	<b>(4)</b>	<b>(5)</b>	<b>(6)</b>
1	Sabbangparu	10	6	9	15	9
2	Tempe	281	311	283	317	307
3	Pammaana	18	15	19	11	20
4	Bola	8	7	6	9	5
5	Takkalalla	13	15	13	12	5
6	Sajoanging	16	18	25	18	10
7	Penrang	13	11	10	6	1
8	Majauleng	24	19	19	16	7
9	Tanasitolo	34	25	40	39	25
10	Belawa	28	37	21	20	21
11	Maniangpajo	21	21	16	22	23
12	Gilireng	3	4	5	2	2
13	Keera	15	7	19	7	10
14	Pitumpanua	69	47	65	65	49
<b>Wajo</b>		<b>553</b>	<b>543</b>	<b>550</b>	<b>559</b>	<b>494</b>

Sumber: Badan Pelayanan Perizinan Terpadu & Penanaman Modal Kab. Wajo

Source: *Integrated Licensing Services and Investment Board of Wajo Regency*

**Jumlah Perusahaan yang memperoleh Surat Izin Usaha  
Perdagangan (SIUP) Menurut Golongan Usaha di  
Kabupaten Wajo Dirinci per Kecamatan, 2017**  
*Number of Establishment that have License by  
Classification in Wajo Regency per Subdistrict, 2017*

Kecamatan <i>Subdistrict</i>	Besar <i>Large</i>	Sedang <i>Middle</i>	Kecil <i>Small</i>	Jumlah <i>Total</i>
(1)	(2)	(3)	(4)	(5)
1 Sabbangparu	-	-	-	0
2 Tempe	-	-	4	4
3 Pammana	-	-	-	0
4 Bola	-	-	-	0
5 Takkalalla	-	-	-	0
6 Sajoanging	-	-	1	1
7 Penrang	-	-	-	0
8 Majauleng	-	-	-	0
9 Tanasitolo	-	1	1	2
10 Belawa	-	-	-	0
11 Maniangpajo	-	-	-	0
12 Gilireng	-	-	-	0
13 Keera	-	-	1	1
14 Pitumpanua	-	-	-	0
<b>Wajo</b>	<b>0</b>	<b>1</b>	<b>7</b>	<b>8</b>

Sumber: Badan Pelayanan Perizinan Terpadu & Penanaman Modal Kab. Wajo

Source: *Integrated Licensing Services and Investment Board of Wajo Regency*

**Tabel**  
**Table** 7.7

**Banyaknya Perusahaan yang telah Memperoleh TDP di Kabupaten Wajo, 2013-2017**  
**Number of Establishment to Get of TDP in Wajo Regency, 2013-2017**

<b>Tahun</b> <b>Year</b>	<b>PT</b>	<b>CV</b>	<b>PO</b>	<b>Koperasi</b>	<b>BUL</b>	<b>Jumlah</b> <b>Total</b>
(1)	(2)	(3)	(4)	(5)	(6)	(7)
2013	52	90	390	17	-	549
2014	27	56	218	7	-	308
2015	63	92	383	11	-	549
2016	53	103	440	6	-	602
2017	87	74	325	8	-	494

**Tabel**  
**Table** 7.8

**Penerbitan TDP Pembaharuan menurut Jenis Perubahan dan Bentuk Usaha, 2017**  
**Published of Reform TDP by Kind Reform and Labour Type, 2017**

<b>Jenis Perubahan</b> <b>Kind of Reform</b>	<b>Sesuai Bentuk Usaha / Match with Labour Form</b>					<b>Jumlah</b> <b>Total</b>
	<b>PT</b>	<b>CV</b>	<b>PO</b>	<b>Koperasi</b>	<b>BUL</b>	
(1)	(2)	(3)	(4)	(5)	(6)	(7)
P1	9	23	42	-	-	74
P2	2	3	16	1	-	22
P3 dan P4	-	3	8	-	-	11
P5	-	2	2	-	-	4
P6	4	3	2	-	-	9
<b>Jumlah/Total</b>	<b>11</b>	<b>34</b>	<b>70</b>	<b>1</b>	<b>0</b>	<b>111</b>

Sumber: Badan Pelayanan Perizinan Terpadu & Penanaman Modal Kab. Wajo

Source: *Integrated Licensing Services and Investment Board of Wajo Regency*

**Tabel**  
**Table**

7.9

**Banyaknya Penerbitan TDP Baru menurut Bentuk  
Perusahaan Dirinci per Kecamatan, 2017**  
**Number of Published of New TDP by Type of Establishment  
per Subdistrict, 2017**

Kecamatan <i>Subdistrict</i>	Sesuai Bentuk Usaha / <i>Match with Labour Form</i>					Jumlah <i>Total</i>
	PT	CV	PO	Koperasi	BUL	
(1)	(2)	(3)	(4)	(5)	(6)	(7)
1 Sabbangparu	3	1	9	-	-	13
2 Tempe	22	34	171	4	-	231
3 Pammana	3	4	12	-	-	19
4 Bola	-	1	7	1	-	9
5 Takkalalla	-	1	4	-	-	5
6 Sajoanging	1	-	5	-	-	6
7 Penrang	-	-	3	-	-	3
8 Majauleng	3	-	10	-	-	13
9 Tanasitolo	2	1	27	-	-	30
10 Belawa	-	1	17	-	-	18
11 Maniangpajo	2	-	10	-	-	12
12 Gilireng	1	5	3	-	-	9
13 Keera	-	1	5	-	-	6
14 Pitumpanua	5	-	33	-	-	38
<b>Jumlah/Total</b>	<b>42</b>	<b>49</b>	<b>316</b>	<b>5</b>	<b>0</b>	<b>412</b>

Sumber: Badan Pelayanan Perizinan Terpadu & Penanaman Modal  
Kab. Wajo

Source: *Integrated Licensing Services and Investment Board of Wajo  
Regency*



**Tabel 7.10** Jumlah Perusahaan yang memperoleh Surat Izin Usaha Perdagangan (SIUP) menurut Kecamatan di Kabupaten Wajo, 2017  
*Number of Establishment to Get of Trade Permission Letter by Subdistrict in Wajo Regency, 2017*

	<b>Kecamatan</b>	<b>Jumlah</b>
	<i>Subdistrict</i>	<i>Total</i>
	(1)	(2)
1	Sabbangparu	9
2	Tempe	307
3	Pammaana	20
4	Bola	6
5	Takkalalla	5
6	Sajoanging	10
7	Penrang	1
8	Majauleng	7
9	Tanasitolo	25
10	Belawa	21
11	Maniangpajo	23
12	Gilireng	2
13	Keera	10
14	Pitumpanua	49
	<b>Jumlah/Total</b>	<b>495</b>

Sumber: Badan Pelayanan Perizinan Terpadu & Penanaman Modal Kab. Wajo

Source: *Integrated Licensing Services and Investment Board of Wajo Regency*

**Jumlah Anggota KUD dan Non KUD per Kecamatan di  
Kabupaten Wajo, 2017**

**Tabel****Table**

**7.11 Number of Member of Village Unit Cooperative and Non  
Village Unit Cooperative by Subdistrict in Wajo Regency,  
2017**

<b>Kecamatan Subdistrict</b>		<b>KUD Village Unit Cooperative</b>	<b>NON KUD Non Village Unit Cooperative</b>	<b>Jumlah Total</b>
(1)		(2)	(3)	(4)
1	Sabbangparu	218	1 681	1 899
2	Tempe	164	27 100	27 264
3	Pamma	551	677	1 228
4	Bola	-	157	157
5	Takkalalla	859	300	1 159
6	Sajoanging	2 495	1 100	3 595
7	Penrang	675	925	1 600
8	Majauleng	2 388	737	3 125
9	Tanasitolo	2 273	2 669	4 942
10	Belawa	1 929	885	2 814
11	Maniangpajo	4 469	1 791	6 260
12	Gilireng	904	159	1 063
13	Keera	886	794	1 680
14	Pitumpanua	3 844	4 554	8 398
<b>2017</b>		<b>21 655</b>	<b>43 529</b>	<b>65 184</b>
2016		22 052	43 893	65 945
<b>Wajo</b> 2015		21 963	43 358	65 321
2014		20 827	28 003	48 830
2013		21 590	21 004	42 594

Sumber: Dinas Koperas Kab. Wajo

Source: Cooperative Service of Wajo Regency

**Tabel 7.12** Banyaknya Koperasi menurut Jenisnya di Kabupaten Wajo, 2017  
**Table** 7.12 *Number of Cooperative by Kinds in Wajo Regency, 2017*

	<b>Jenis Koperasi</b> <i>Kind of Cooperative</i>	<b>Primer</b> <i>Primary</i>	<b>Pusat</b> <i>Center</i>	<b>Jumlah</b> <i>Total</i>
	(1)	(2)	(3)	(4)
1	KUD	27	-	27
2	KP- RI	46	-	46
3	KOPSYAH	21	-	21
4	ABRI	2	-	2
5	KOPSUTRA	5	-	5
6	KSU	151	-	151
7	KSP	42	-	42
8	PEMUDA	2	-	2
9	ANGKUTAN	1	-	1
10	PRIMKOBRI	1	-	1
11	PRIMKOVERI	1	-	1
12	PENSIUNAN		-	0
13	KOP BRP	1	-	1
14	KOPERASI WANITA	10	-	10
15	PERIKANAN	9	-	9
16	KOPONTREN	10	-	10
17	KOPKAR	6	-	6
18	PERKEBUNAN	2	-	2
19	KOPPAS	9	-	9
20	PERTANIAN	49	-	49
21	KOPERASI LAINNYA	47	-	47
	<b>2017</b>	<b>442</b>	<b>0</b>	<b>442</b>
<b>Jumlah</b>	2016	463	0	463
	2015	459	0	459
<b>Total</b>	2014	440	2	442
	2013	853	4	857

Sumber: Dinas Koperasi Kab. Wajo

Source: Cooperative Service of Wajo Regency

**Tabel 7.13** Banyaknya Pengusaha Kecil (PK) dan Pengusaha Menengah (PM) yang Dibina di Kabupaten Wajo, 2013-2017  
**Table** *Number of Supported Small and Middle Businessman in Wajo Regency, 2013-2017*

Tahun	Pengusaha Kecil (PK)	Pengusaha Menengah (PM)	Jumlah
<i>Year</i>	<i>Small Businessman</i>	<i>Middle Businessman</i>	<i>Total</i>
(1)	(2)	(3)	(4)
2013	1 232	28	1 260
2014	1 359	35	1 394
2015	2 109	45	2 154
2016	4 654	51	4 705
2017	4 781	67	4 848

Sumber Dinas Koperasi Kab. Wajo

Source: *Cooperative Service of Wajo Regency*

Tabel  
Table

7.14

Realisasi Pengadaan Beras oleh Perum Bulog Sub Divre  
Wilayah IV Wajo, 2017 (Kg)  
*Actual Supply of Rice by sub Warehouse of Foodstuff Area  
IV, 2017 ( Kg )*

	Bulan	Banyaknya
	Month	Number
	(1)	(2)
1	JANUARI / January	25 000
2	FEBRUARI / February	172 000
3	MARET / March	7 987 000
4	APRIL / April	2 539 400
5	M E I / May	329 950
6	J U N I / June	630 150
7	J U L I / July	833 570
8	AGUSTUS / August	6 937 475
9	SEPTEMBER / September	10 437 300
10	OKTOBER / October	1 032 705
11	NOVEMBER / November	891 900
12	DESEMBER / December	301 400
	2017	32 117 850
	2016	27 938 165
<b>Jumlah/Total</b>	2015	22 208 125
	2014	21 745 065
	2013	24 968 800

Sumber: Perum Bulog Sub Divre Wilayah IV Wajo

Source: Warehouse of Foodstuff Area IV Wajo

**Tabel 7.15** Penyaluran Beras oleh Perum Bulog Sub Divre Wilayah IV Kabupaten Wajo menurut Golongan Penerima, 2017  
**Table 7.15** *Distributed of Rice by sub Warehouse of Foodstuff Area IV of Wajo Regency by Classify of Consumer, 2017*

	BULAN <i>Month</i>	GOLONGAN PENERIMA / <i>Classify of Consumer</i>				
		DEPKUM & HAM	DEPSOS	DEPNA KER TRANS	RASKIN	MOVENAS/ MOVEREG
	(1)	(2)	(3)	(4)	(5)	(6)
1	JANUARI / <i>January</i>	0	0	0	0	1 998 000
2	FEBRUARI / <i>February</i>	0	0	0	0	0
3	MARET / <i>March</i>	0	0	0	602 430	2 806 755
4	APRIL / <i>April</i>	0	0	0	64 170	2 190 245
5	M E I / <i>May</i>	0	0	0	666 600	2 999 000
6	J U N I / <i>June</i>	0	0	0	666 600	0
7	J U L I / <i>July</i>	0	0	0	634 830	3 000 000
8	AGUSTUS / <i>August</i>	0	0	0	31 770	4 000 000
9	SEPTEMBER / <i>September</i>	0	0	0	666 600	5 950 000
10	OKTOBER / <i>October</i>	0	0	0	0	1 000 000
11	NOVEMBER / <i>November</i>	0	0	0	329 790	1 250 000
12	DESEMBER / <i>December</i>	0	0	0	336 810	3 500 000
	<b>2017</b>	<b>0</b>	<b>0</b>	<b>0</b>	<b>3 999 600</b>	<b>28 694 000</b>
	2016	0	0	0	4 444 020	21 395 000
<b>Jumlah/Total</b>	2015	0	0	43 000	5 184 690	23 305 000
	2014	25 900	7 000	0	4 444 020	18 450 000
	2013	22 500	17 000	43 542	5 555 025	17 672 310

Sumber: Perum Bulog Sub Divre Wilayah IV Wajo

Source: Warehouse of Foodstuff Area IV Wajo

Jumlah Wisatawan  
Kabupaten wajo  
pada Tahun 2017  
adalah 81.137



*In 2017, the number of tourists visiting both domestic and foreign tourists as much as 81,137 visits.*





**PENJELASAN TEKNIS**

1. **Usaha penyediaan akomodasi** adalah usaha yang menyediakan pelayanan penginapan yang dapat dilengkapi dengan pelayanan pariwisata lainnya. Usaha penyediaan akomodasi dapat berupa hotel, vila, pondok wisata, bumi perkemahan, persinggahan karavan, dan akomodasi lainnya yang digunakan untuk tujuan pariwisata.
2. **Hotel** adalah penyediaan akomodasi secara harian berupa kamar-kamar di dalam satu bangunan yang dapat dilengkapi dengan jasa pelayanan makan dan minum, kegiatan hiburan dan atau fasilitas lainnya. Hotel terdiri dari hotel berbintang dan hotel non-bintang.
3. **Hotel bintang** adalah usaha penyediaan jasa pelayanan penginapan, makan minum serta jasa lainnya bagi umum dengan menggunakan sebagian atau seluruh bangunan. Usaha ini dikelola secara komersial serta memenuhi ketentuan persyaratan sebagai hotel bintang (termasuk berlian) yang ditetapkan dalam surat keputusan instansi yang membinanya.

**TECHNICAL NOTES**

1. **The business of providing accommodation** is a business that provides specialty services that can be equipped with other tourism services. It includes hotel, villa, cottage, camping, caravan stop, and other accommodation that are used for tourism purposes.
2. **Hotel** is a daily supply of accommodation rooms within a building which can be equipped with eating and drinking services, entertainment activities and/or other facilities. Hotel consists of a classified hotel and a non-classified hotel.
3. **A star hotel** is the business of providing an accommodation, eating and drinking as well as other services for the public by using a building or a part of a building. It is managed commercially and meets specified requirements as a star hotel (including diamonds) set forth in the decree of fostering agency. For example, five star hotel, four star hotel, and so on.



**ULASAN**

Kabupaten Wajo memiliki setidaknya 23 hotel yang terdaftar pada tahun 2017. Sebagian besar merupakan hotel non bintang yang berklasifikasi sebagai pondok wisata dan jasa akomodasi lainnya. Lokasi hotel sebagian besar berada di Kecamatan Tempe.

Berdasarkan data dari Dinas Pariwisata Kabupaten Wajo, jumlah kunjungan wisatawan baik wisatawan nusantara maupun mancanegara sebanyak 81.137 dan kunjungan paling banyak pada bulan Juni yaitu sebanyak 8.363 kunjungan.

**DESCRIPTION**

*Wajo have at least 23 hotels that registered in 2017. Most of them are non-star hotel which is classified as a homestay and other accommodation services. The hotel location is mostly located in the Tempe subdistrict.*

*Based on data from the Youth, Sports, Culture and Tourism Service of Wajo Regency, the number of tourists visiting both domestic and foreign tourists as much as 81,137 visits and the most visited in June as many as 8,363 visits.*

<https://wajokab.go.id>

<https://wajokab.bps.go.id>

## 8.1 HOTEL

**Tabel 8.1.1** Jumlah Hotel dan Akomodasi Lainnya Menurut Klasifikasi di Kabupaten Wajo, 2017  
*Table 8.1.1 Number of Hotel and Other Accomodations by Classification in Wajo Regency, 2017*

Bulan Month	Hotel Hotels					Akomodasi Lainnya Other Accomodation
	Bintang 1	Bintang 2	Bintang 3	Bintang 4	Bintang 5	
	1 Star	2 Star	3 Star	4 Star	5 Star	
	(1)	(2)	(3)	(4)	(5)	
2017	-	-	-	-	-	23

Sumber: Badan Pusat Statistik Kabupaten Wajo

Source: BPS-Statistics of Wajo Regency

## 8.2 PARIWISATA/TOURISM

Jumlah Kunjungan Wisatawan Nusantara dan Mancanegara di Kabupaten

Tabel 8.2.1 Wajo, 2017

Table Number of Domestic and Foreign Tourists Arrivals in Wajo Regency, 2017

Bulan Month	Wisatawan Nusantara Domestic Tourists				
	Kolam Renang Kalola	Kawasan Wisata Atakkae	Kawasan Wisata Danau Tempe	Panggung Kesenian Padduppa	Pasar Malam Minggu
	<i>Kalola Swimming Pool</i>	<i>Atakkae Tourism Area</i>	<i>Tempe Lake Tourism Area</i>	<i>Padduppa Art Stage</i>	<i>Satnight Market</i>
(1)	(2)	(3)	(4)	(5)	(6)
Januari/January	200	981	-	-	4 489
Februari/February	250	1 781	-	-	4 689
Maret/March	250	1 822	-	-	4 517
April/April	250	1 842	-	-	4 379
Mei/May	200	1 614	-	-	4 521
Juni/June	200	2 967	65	-	5 019
Juli/July	550	1 959	-	-	4 475
Agustus/August	450	883	-	-	4 683
September/September	400	1 824	35	-	4 762
Oktober/October	300	1 387	-	-	4 590
November/November	250	1 048	-	-	4 490
Desember/December	200	1 073	-	-	4 617
<b>Total</b>	<b>3 500</b>	<b>19 181</b>	<b>100</b>	<b>0</b>	<b>55 231</b>

Lanjutan Tabel/ Table Continued 8.2.1

Bulan <i>Month</i>	Wisatawan Mancanegara <i>Foreign Tourists</i>	
	Kawasan Wisata Danau Tempe <i>Tempe Lake Tourism Area</i>	
	(1)	(7)
Januari/ <i>January</i>	133	5 803
Februari/ <i>February</i>	67	6 787
Maret/ <i>March</i>	216	6 805
April/ <i>April</i>	108	6 579
Mei/ <i>May</i>	250	6 585
Juni/ <i>June</i>	112	8 363
Juli/ <i>July</i>	379	7 363
Agustus/ <i>August</i>	783	6 799
September/ <i>September</i>	421	7 442
Oktober/ <i>October</i>	306	6 583
November/ <i>November</i>	149	5 937
Desember/ <i>December</i>	201	6 091
<b>Total</b>	<b>3 125</b>	<b>81 137</b>

Sumber: Dinas Pariwisata Kabupaten Wajo

Source: Tourism Service of Wajo Regency





**JUMLAH KENDARAAN BERMOTOR**



*The number of vehicles in Wajo as many as 17 sedans, 49 jeeps, 785 mini buses, 1 micro bus, 407 pick ups, 183 trucks, 8 box cars, 2 ambulances and 12,438 motorcycles.*



**PENJELASAN TEKNIS**

1. **Kendaraan bermotor** adalah setiap kendaraan yang digerakkan oleh peralatan teknik yang ada pada kendaraan tersebut, biasanya digunakan untuk angkutan orang atau barang di atas jalan raya selain kendaraan yang berjalan di atas rel. Kendaraan bermotor yang dicatat adalah semua jenis kendaraan kecuali kendaraan bermotor TNI/Polri dan Korps Diplomatik.
2. **Mobil penumpang** adalah setiap kendaraan bermotor yang dilengkapi dengan tempat duduk untuk sebanyak-banyaknya delapan orang, tidak termasuk tempat duduk untuk pengemudi, baik dilengkapi atau tidak dilengkapi bagasi.
3. **Mobil bis** adalah setiap kendaraan bermotor yang dilengkapi dengan tempat duduk untuk lebih dari delapan orang, tidak termasuk tempat duduk untuk pengemudi, baik dilengkapi atau tidak dilengkapi bagasi.
4. **Mobil truk** adalah setiap kendaraan bermotor yang digunakan untuk angkutan barang, selain mobil penumpang, mobil bis dan kendaraan

**TECHNICAL NOTES**

1. **Motor vehicles** are any kind of vehicles motorized by machine set up in those vehicles, they are usually used for transporting peoples or goods on roads except vehicles moving along a railway line. The data cover all kinds of motor vehicles except those belong to Indonesia Army Force Indonesian State Police and Diplomatic Corps.
2. **Passenger cars** are any motor vehicles with no more than eight seats, excluding seat for driver, it can be with or without hoot.
3. **Buses** are large passenger cars having seats for more than eight passengers, excluding seat for driver, it can be with or without hoot.
4. **Trucks** are any motor vehicles used to transport goods excluding passenger cars, buses, and motorcycles.

bermotor roda dua.

5. **Kantor Pos** adalah tempat pemberi pelayanan komunikasi tertulis dan atau surat elektronik, layanan paket, layanan logistik, layanan transaksi keuangan, dan layanan keagenan pos untuk kepentingan umum. Rumah pos berfungsi sama seperti kantor pos dan kantor pos pembantu, bedanya rumah pos biasanya terletak di daerah terpencil.
  6. **Telekomunikasi** adalah setiap pemancaran, pengiriman dan atau penerimaan dari setiap informasi dalam bentuk tanda-tanda, isyarat, tulisan, gambar, suara dan bunyi melalui sistem kawat, optik, radio atau sistem elektromagnetik lainnya.
  7. **Jaringan telekomunikasi** adalah rangkaian perangkat telekomunikasi dan kelengkapannya yang digunakan dalam bertelekomunikasi.
5. **Post Office** is a service provider facility of written communication and or electronic mail, parcel service, logistics services, financial transaction services, and postal services to the public. Postal house has the same function as the post office and subsidiary of post office, the difference is that postal house is usually located in remote areas.
  6. **Telecommunication** includes every transmitting, delivering and or receiving from every information of marking, signal, article, picture, sound and voice through strand of wire system, optic, radio or other electromagnetic system.
  7. **Telecommunication network** is peripheral network of telecommunication and its equipment used in the means of telecommunication.

**ULASAN****DESCRIPTION**

Berdasarkan data dari Dinas Bina Marga, total panjang jalan di Kabupaten Wajo mencapai 199.980 km. Sekitar 57% merupakan kewenangan Negara, dan sisanya adalah kewenangan provinsi. Keseluruhan permukaan jalan berupa aspal, dan lebih dari 90% dalam kondisi baik.

Jumlah kendaraan bermotor yang terbayar di Kabupaten Wajo sebanyak 17 sedan, 49 jeep, 785 mini bus, 1 micro bus, 407 pick up, 183 truck, 8 mobil box, 2 ambulance, dan 12.438 sepeda motor.

Pada tahun 2017, Kepolisian Resort Wajo telah mengeluarkan sebanyak 3.363 SIM A baru dan 8.609 SIM C baru.

Pada sektor komunikasi, Kabupaten Wajo memiliki 5 kantor pos dan giro yang berlokasi di Kecamatan Sabbangparu, Tempe, Majauleng, Maniangpajo, dan Pitumpanua. Sepanjang tahun 2017, Kantor pos Wajo telah mengirimkan 5.061 surat dan telah menerima 70.654 surat dari

*Based on data from the Department of Highways (Bina Marga Wajo Regency Sub Unit), the total length of roads in Wajo regency reach 199.980 km. About 57% is the authority of the State, and the rest is a provincial jurisdiction. Overall road surface such as asphalt, and more than 90% in good condition.*

*The number of vehicles in Wajo as many as 17 sedans, 49 jeeps, 785 mini buses, 1 micro bus, 407 pick ups, 183 trucks, 8 box cars, 2 ambulances and 12,438 motorcycles.*

*In 2017, the Police Station of Wajo has issued as many as 3.363 new car driving license and 8.609 motorcycle driving license.*

*In the communications sector, Wajo has one post office and giro located in Sabbangparu, Tempe, Majauleng, Maniangpajo, and Pitumpanua subdistrict. Throughout 2017, the post office Wajo has sent 5.061 letters and have received 70.654 letter from domestic and abroad. In addition to the letter, the Post Office*

dalam maupun luar negeri. Selain surat, Kantor Pos Wajo juga melayani pengiriman wesel, paket barang, pencairan dana pensiun, serta penjualan benda berharga.

Sementara itu, menurut data dari PT.Telkom, sambungan induk telepon di Kabupaten Wajo pada tahun 2017 sebanyak 3.567 sambungan.

*Wajo also serve transfer money, package, disbursement of pension funds, and the sales of precious objects.*

*Meanwhile, according to data from Telecommunication Office, the telephone connection at Wajo in 2017 as many as 3.567 connection.*

<https://wajokab.bps.go.id>

### 9.1 TRANSPORTASI/TRANSPORTATION

**Tabel 9.1.1** Panjang Jalan Menurut Kecamatan dan Pemerintahan yang Berwenang Mengelolanya di Kabupaten Wajo (km), 2017  
**Table 9.1.1** *Length of Roads by Subdistrict and Level of Government Authority in Wajo Regency (km), 2017*

Kecamatan <i>Subdistrict</i>	Pemerintahan yang Berwenang Mengelola <i>Level of Government Authority</i>			
	Negara <i>State</i>	Provinsi <i>Province</i>	Kab/Kota <i>Regency/City</i>	Jumlah <i>Total</i>
(1)	(2)	(3)	(4)	(5)
1 Sabbangparu	-	13,00	-	13,00
2 Tempe	5,50	-	-	5,50
3 Pammana	12,80	0,50	-	13,30
4 Bola	-	9,00	-	9,00
5 Takkalalla	-	10,80	-	10,80
6 Sajoanging	10,50	19,25	-	29,75
7 Penrang	-	7,00	-	7,00
8 Majauleng	6,50	-	-	6,50
9 Tanasitolo	16,70	13,40	-	30,10
10 Belawa	-	-	-	0,00
11 Maniangpajo	12,53	13,50	-	26,03
12 Gilireng	9,50	-	-	9,50
13 Keera	21,50	-	-	21,50
14 Pitumpanua	18,00	-	-	18,00
<b>Jumlah/Total</b>	<b>113,53</b>	<b>86,45</b>	<b>0,00</b>	<b>199,98</b>

Sumber: Dinas Bina Marga UPTD Wil. V Sub Unit Kabupaten Wajo  
 Source: *Department of Highways (Bina Marga Wajo Regency Sub Unit)*

**Tabel 9.1.2** Panjang Jalan Menurut Jenis Permukaan di Kabupaten Wajo (km), 2013-2017  
**Table 9.1.2** Length of Roads by Type of Road Surface in Wajo Regency (km), 2013-2017

Tahun Year	Jenis Permukaan / Type of Road Surface				Jumlah Total
	Aspal Asphalt	Kerikil Gravel	Tanah Soil		
(1)	(2)	(3)	(4)	(5)	
2013	200,52	-	-		200,52
2014	200,52	-	-		200,52
2015	200,52	-	-		200,52
2016	200,52	-	-		200,52
2017	200,52	-	-		200,52

**Tabel 9.1.3** Panjang Jalan Menurut Kondisi Jalan di Kabupaten Wajo (km), 2017  
**Table 9.1.3** Length of Roads by Road Condition in Wajo Regency (km), 2017

Tahun Year	Kondisi Jalan / Road Conditions				Jumlah Total
	Baik Good	Sedang Moderate	Rusak Damaged	Rusak Berat Severely Damaged	
(1)	(2)	(3)	(4)	(5)	(6)
2013	169,07	26,95	4,50	-	200,52
2014	189,04	11,48	-	-	200,52
2015	182,98	17,54	-	-	200,52
2016	194,90	5,62	-	-	200,52
2017	-	-	-	-	-

\* Data tahun 2017 tidak tersedia

Sumber: Dinas Bina Marga UPTD Wil. V Sub Unit Kabupaten Wajo  
 Source: Department of Highways (Bina Marga Wajo Regency Sub Unit)



**Tabel**  
**Table** 9.1.4

**Jumlah Kendaraan Bermotor Menurut Kecamatan dan Jenis  
Kendaraan di Kabupaten Wajo, 2017**  
**Number of Motor Vehicles by Subdistrict and Type of  
Vehicle in Wajo Regency, 2017**

Kecamatan <i>Subdistrict</i>	Jenis Kendaraan/ <i>Type of Vehicle</i>			
	Mobil Penumpang <i>Passenger Cars</i>	Bus <i>Buses</i>	Truk <i>Trucks</i>	Sepeda Motor <i>Motorcycles</i>
(1)	(2)	(3)	(4)	(5)
1 Sabbangparu	435	-	38	6 566
2 Tempe	4 463	8	671	50 484
3 Pammana	674	-	111	8 274
4 Bola	182	-	42	3 357
5 Takkalalla	337	-	63	4 469
6 Sajoanging	358	-	77	4 460
7 Penrang	287	-	85	3 277
8 Majauleng	645	-	113	7 467
9 Tanasitolo	931	-	132	12 952
10 Belawa	284	-	103	5 732
11 Maniangpajo	368	-	167	4 687
12 Gilireng	148	-	37	2 579
13 Keera	245	-	69	3 885
14 Pitumpanua	815	-	150	9 786
<b>Jumlah/Total</b>	<b>10 172</b>	<b>8</b>	<b>1 858</b>	<b>127 975</b>

Sumber: Dinas UPTD SAMSAT Wilayah V Kab. Wajo

Source: SAMSAT Service Region V of Wajo Regency

TRANSPORTATION AND COMMUNICATION

**Tabel 9.1.5 Panjang / Kondisi Jembatan Propinsi / Negara menurut Ruas Jalan di Kabupaten Wajo, 2017 (Meter)**  
**Table Length/Condition of Province/State Bridge by Segment of Road in Wajo Regency, 2017 (meters)**

No. Ruas	Ruas Jalan <i>Segment of Road</i>	Kondisi Jalan <i>Street Condition</i>			Jumlah <i>Total</i>	Ket. <i>Note</i>
		Mantap	Tidak Mantap	Kritis		
		<i>Stable</i>	<i>Un stable</i>	<i>Destroyed</i>		
(1)	(2)	(3)	(4)	(5)	(6)	(7)
<b>Jembatan Propinsi</b>						
036	Salaonro - Ulugalung	67,50	-	-	67,50	
042	Impa- Impa- Anabanua	157,80	-	-	157,80	APBD I WAJO
099	Solo- Peneki- Kolampu	336,60	-	17,00	353,60	
<b>Jembatan Nasional</b>						
035	Pompanua- Ulugalung	-	-	-	0,00	APBN BONE
037	Ulugalung- Sengkang	-	-	-	0,00	APBN BONE
038	Sengkang- Impa- Impa	-	-	-	0,00	APBN BONE
039	Impa- Impa- Tarumpakae	-	-	-	0,00	APBN BONE
040	Tarumpakae- Palopo	-	-	-	0,00	APBN WAJO
041	Anabanua- Tarumpakae	-	-	-	0,00	APBN WAJO
043	Batas Sidrap- Anabanua	-	-	-	0,00	APBN WAJO
		<b>2017</b>	<b>561,90</b>	-	-	<b>578,90</b>
		2016	1 311,96	238,49	-	1 550,45
<b>Jumlah / Total</b>		2015	1 524,34	-	-	1 524,34
		2014	1 524,34	-	-	1 524,34
		2013	1 377,54	-	-	1 377,54

\* Data jembatan nasional tahun 2017 tidak tersedia

Sumber: Dinas Bina Marga UPTD Wil. V Sub Unit Kabupaten Wajo

Source: Department of Highways (Bina Marga Wajo Regency Sub Unit)

**Tabel 9.1.6** Jumlah Jembatan dan Konstruksi Jembatan Propinsi / Nasional Menurut Ruas di Kabupaten Wajo, 2017 (Unit)  
*Number of Bridges and Construction of Province/National Bridges by Road Phalanxes in Wajo Regency, 2017 (unit)*

No. Ruas	Ruas Jalan <i>Segment of Road</i>	Tipe Bangunan <i>Building Type</i>				
		Plat	Compo sit	Balok Block	Rangka Baja Metal Scheme	Lainnya <i>Others</i>
(1)	(2)	(3)	(4)	(5)	(6)	(7)
<b>Jembatan Propinsi</b>						
036	Salaonro - Ulugalung	7	-	1	-	3
042	Impa- Impa- Anabanua	10	-	2	-	12
099	Solo- Peneki- Kolampu	24	-	-	2	2
<b>Jembatan Nasional</b>						
035	Pompanua- Ulugalung	-	-	-	-	-
037	Ulugalung- Sengkang	-	-	-	-	-
038	Sengkang- Impa- Impa	-	-	-	-	-
039	Impa- Impa- Tarumpakae	-	-	-	-	-
040	Tarumpakae- Palopo	-	-	-	-	-
041	Anabanua- Tarumpakae	-	-	-	-	-
043	Batas Sidrap- Anabanua	-	-	-	-	-
<b>Jumlah / Total</b>		<b>41</b>	<b>0</b>	<b>3</b>	<b>2</b>	<b>17</b>

\* Data Jembatan Nasional tahun 2017 tidak tersedia

Sumber: Dinas Bina Marga UPTD Wil. V Sub Unit Kabupaten Wajo

Source: Department of Highways (Bina Marga Wajo Regency Sub Unit)

TRANSPORTATION AND COMMUNICATION

**Tabel 9.1.7 Panjang Jembatan dan Kontruksi Jembatan Propinsi/ Nasional menurut Ruas Jalan di Kabupaten Wajo, 2017 (dalam Meter)**  
**Table 9.1.7 Bridge Length and Contruction of Provice/ National Bridge by Segment of Road in Wajo Regency, 2017 (in Meters)**

No. Ruas	Ruas Jalan <i>Segment of Road</i>	Plat	Composit	Balok <i>Block</i>	Rangka Baja <i>Metal Scheme</i>	Lainnya <i>Others</i>	Jumlah <i>Total</i>	Keterangan <i>Notes</i>
(1)	(2)	(3)	(4)	(5)	(6)	(7)	(8)	(9)
<b>Jembatan Propinsi</b>								
036	Salaonro - Ulugalung	34,50	-	13,50	-	19,50	67,50	
042	Impa- Impa- Anabanua	60,60	-	28,00	-	69,20	157,80	APBD I WAJO
099	Solo- Peneki- Kolampu	173,90	-	-	140,00	39,70	353,60	
<b>Jembatan Nasional</b>								
035	Pompanua- Ulugalung	-	-	-	-	-	-	APBN BONE
037	Ulugalung- Sengkang	-	-	-	-	-	-	APBN BONE
038	Sengkang- Impa- Impa	-	-	-	-	-	-	APBN BONE
039	Impa- Impa- Tarumpakae	-	-	-	-	-	-	APBN BONE
040	Tarumpakae- Palopo	-	-	-	-	-	-	APBN WAJO
041	Anabanua- Tarumpakae	-	-	-	-	-	-	PPK 8 WAJO
043	Batas Sidrap- Anabanua	-	-	-	-	-	-	PPK 8 WAJO
	<b>2017</b>	<b>269,00</b>	<b>0,00</b>	<b>41,50</b>	<b>140,00</b>	<b>128,40</b>	<b>578,90</b>	
	2016	1 080,66	0,00	41,50	465,39	128,40	1 715,95	
<b>Jumlah / Total</b>	2015	492,60	220,60	260,55	397,39	212,70	1 583,84	
	2014	492,60	220,60	260,55	397,39	212,70	1 583,84	
	2013	482,60	220,60	252,55	397,39	212,70	1 583,84	

\* Data Jembatan tahun 2017 tidak tersedia

Sumber: Dinas Bina Marga UPTD Wil. V Sub Unit Kab.Wajo  
 Source: Department of Highways (Bina Marga Wajo Sub Unit)

**Tabel 9.1.8** Kondisi Jembatan menurut Ruas Jalan di Kabupaten Wajo, 2017 (%)  
**Table** *Condition Bridge by Segment of Road in Wajo Regency, 2017 (Percent)*

No. Ruas	Ruas Jalan <i>Segment of Road</i>	Kondisi Jalan <i>Street Condition</i>			Jumlah <i>Total</i>	Ket. <i>Note</i>
		Mantap	Tidak Mantap	Kritis		
		<i>Stable</i>	<i>Unstable</i>	<i>Destroyed</i>		
(1)	(2)	(3)	(4)	(5)	(6)	(7)
<b>Jembatan Propinsi</b>						
036	Salaonro - Ulugalung	100,00	-	-	100	
042	Impa- Impa- Anabanua	100,00	-	-	100	APBD I WAJO
099	Solo- Peneki- Kolampu	99,00	1,00	-	100	
<b>Jembatan Nasional</b>						
035	Pompanua- Ulugalung	-	-	-	-	APBN BONE
037	Ulugalung- Sengkang	-	-	-	-	APBN BONE
038	Sengkang- Impa- Impa	-	-	-	-	APBN BONE
039	Impa- Impa- Tarumpakae	-	-	-	-	APBN BONE
040	Tarumpakae- Palopo	-	-	-	-	APBN WAJO
041	Anabanua- Tarumpakae	-	-	-	-	APBN WAJO
043	Batas Sidrap- Anabanua	-	-	-	-	APBN WAJO

\* Data jembatan nasional tahun 2017 tidak tersedia

Sumber: Dinas Bina Marga UPTD Wil. V Sub Unit Kab. Wajo

Source: *Department of Highways (Bina Marga Wajo Regency Sub Unit)*

**Banyaknya SIM yang Dikeluarkan menurut Jenisnya di Kabupaten Wajo, 2017**

**Tabel 9.1.9**  
**Table**

**Number of Driver's Licences by Kind's in Wajo Regency, 2017**

BULAN	Jenis dan Golongan SIM / Type of Driver's License									
	Baru / New			Perpanjangan / Extension						
	A	C	A	AU	C	BI	BI U	BII	BII U	
Month	(2)	(3)	(4)	(5)	(6)	(7)	(8)	(9)	(10)	
1 JANUARI / January	223	427	4	6	928	10	45	-	13	
2 FEBRUARI / February	191	346	3	4	588	8	25	-	6	
3 MARET / March	254	475	-	4	610	10	22	-	12	
4 APRIL / April	190	528	3	5	585	12	25	-	7	
5 MEI / May	255	853	4	6	656	10	24	-	11	
6 JUNI / June	187	435	1	4	363	3	14	-	2	
7 JULI / July	367	908	9	6	316	12	26	2	15	
8 AGUSTUS / August	235	681	4	1	553	5	15	1	12	
9 SEPTEMBER / September	334	785	2	3	741	19	27	1	15	
10 OKTOBER / October	379	1 008	7	3	963	22	24	-	22	
11 NOVEMBER / November	400	1 344	4	2	1 023	22	41	1	6	
12 DESEMBER / December	348	819	9	3	1 103	22	39	1	13	
<b>2017</b>	<b>3 363</b>	<b>8 609</b>	<b>50</b>	<b>47</b>	<b>8 429</b>	<b>155</b>	<b>327</b>	<b>6</b>	<b>134</b>	
2016	3 567	8 930	1 621	41	5 899	21	406	2	140	
<b>Jumlah Total</b>	2015	3 787	11 132	1 167	50	4 962	8	286	0	88
	2014	3 638	12 139	1 119	47	4 179	7	307	0	108
	2013	3 239	10 824	776	21	3 639	24	244	0	79

Lanjutan Tabel/ Table Continued 9.1.9

BULAN	Jenis dan Golongan SIM / Type of Driver's License					Jumlah	
	Peningkatan / Enhancement					Total	
Month	AU	BI	BI U	BII	BII U	Total	
(1)	(11)	(12)	(13)	(14)	(15)	(16)	
1 JANUARI / January	4	10	2	8	45	1 725	
2 FEBRUARI / February	3	8	2	10	25	1 219	
3 MARET / March	-	10	-	13	22	1 432	
4 APRIL / April	3	12	-	9	26	1 405	
5 MEI / May	4	10	1	10	24	1 868	
6 JUNI / June	1	3	-	9	14	1 036	
7 JULI / July	9	12	6	11	26	1 725	
8 AGUSTUS / August	4	6	2	7	27	1 553	
9 SEPTEMBER / September	2	10	-	16	24	1 979	
10 OKTOBER / October	7	22	3	22	41	2 523	
11 NOVEMBER / November	4	17	2	22	24	2 912	
12 DESEMBER / December	9	19	1	22	39	2 447	
<b>2017</b>	<b>50</b>	<b>139</b>	<b>19</b>	<b>159</b>	<b>337</b>	<b>21 824</b>	
<b>Jumlah Total</b>	2016	85	173	208	10	171	21 274
	2015	75	185	236	10	154	22 140
	2014	107	177	205	10	157	22 200
	2013	127	151	282	14	204	19 624

Sumber: Kepolisian Resort Wajo

Source: Police Station of Wajo

**Banyaknya Kendaraan yang Terbayar menurut Jenis Kendaraan pada Kantor Cabang Dinas UPTD SAMSAT**

**Tabel 9.1.10 Wilayah V di Kabupaten Wajo, 2013-2017**

**Table Number of Vechiles to payed by Kind of Vechiles at SAMSAT Service Region V in Wajo Regency, 2013-2017**

Tahun	Roda Dua	Nilai (rupiah)	Roda Empat	Nilai (rupiah)
Year	Motor Cycles	Value	Four-Wheel	Value
(1)	(2)	(3)	(4)	(5)
2013	61 356	25 204 575 102	7 710	35 157 017 200
2014	62 538	27 334 074 730	8 554	41 191 899 852
2015	60 167	21 202 756 208	9 064	37 152 072 925
2016	120 984	18 767 501 350	15 956	25 472 604 925
2017	71 958	13 358 153 900	15 250	29 705 323 614



Lanjutan Tabel/ *Table Continued 9.1.10*

Tahun <i>Year</i>	Jumlah / <i>Total</i>	
	Wajib Pajak <i>Taxpayer</i>	Nilai (rupiah) <i>Value</i>
(1)	(6)	(7)
2013	69 066	60 361 592 302
2014	71 092	68 525 974 852
2015	69 231	58 354 829 133
2016	136 940	44 240 106 275
2017	87 238	77 428 754 220

Sumber: Dinas UPTD SAMSAT Wilayah V Kab. Wajo

Source: SAMSAT Service Region V of Wajo Regency

**Tabel** 9.1.11 **Jumlah Wajib Pajak Kendaraan Bermotor dan Nilainya di Kabupaten Wajo, 2017**  
**Table** 9.1.11 **Number of Motorized Vechiles Taxpayer and Values in Wajo Regency, 2017**

Jenis Pajak  <i>Kind of Tax</i>	Roda Dua / Motorcycles		Roda Empat / Four-Wheel	
	Wajib Pajak <i>Tax payer</i>	Nilai (rupiah) <i>Value</i>	Wajib Pajak <i>Tax payer</i>	Nilai (rupiah) <i>Value</i>
(1)	(2)	(3)	(4)	(5)
BBN-KB	7 059	11 565 619 750	1 596	21 348 861 590
P.K.B	64 899	13 358 153 900	13 684	31 156 118 980
<b>Jumlah / Total</b>	<b>71 958</b>	<b>24 923 773 650</b>	<b>15 280</b>	<b>52 504 980 570</b>

Lanjutan Tabel/ *Table Continued 9.1.11*

Jenis Pajak  <i>Kind of Tax</i>	Jumlah / Total	
	Wajib Pajak  <i>Tax payer</i>	Nilai (rupiah)  <i>Value</i>
(1)	(6)	(7)
BBN-KB	8 655	24 923 773 650
P.K.B	78 583	52 504 980 570
<b>Jumlah / Total</b>	<b>87 238</b>	<b>77 428 754 220</b>

Sumber: Dinas UPTD SAMSAT Wilayah V Kab. Wajo

Source: SAMSAT Service Region V of Wajo Regency

**Jumlah Kendaraan yang Terbayar Khusus Kabupaten Wajo Berdasarkan Status Penggunaan, 2017**  
**Table 9.1.12 Sum of Transportation Which Special Payed in Wajo Regency Pursuant to Status Of Use, 2017**

No	Jenis Type	Pribadi / Plat Hitam Private	Umum / Plat Kuning Public	Dinas / Plat Merah Service	Jumlah Total
(1)	(2)	(3)	(4)	(5)	(6)
1	Sedan	17	-	-	17
2	Jeep	46	-	3	49
3	Mini Bus/ St. Wagon	664	98	23	785
4	Micro Bus	-	1	-	1
5	Pick Up	376	27	4	407
6	Truck	150	26	7	183
7	Box	7	-	1	8
8	Ambulance	-	-	2	2
9	Sepeda Motor	12 244	-	194	12 438
<b>Jumlah / Total</b>		<b>13 504</b>	<b>152</b>	<b>234</b>	<b>13 890</b>

Sumber: Dinas UPTD SAMSAT Wilayah V Kab. Wajo

Source: SAMSAT Service Region V of Wajo Regency

## 9.2 KOMUNIKASI/*COMMUNICATION*

**Tabel 9.2.1 2017**  
**Jumlah Kantor Pos Menurut Kecamatan di Kabupaten Wajo,**  
**Table Number of Post Office by Subdistrict in Wajo Regency, 2017**

Kecamatan <i>Subdistrict</i>	Kantor Pos dan Giro <i>Post Office</i>	Kantor Pos Pembantu <i>Post Auxiliary Office</i>	Kantor Pos Desa <i>Village Post Office</i>	Jumlah <i>Total</i>
(1)	(2)	(3)	(4)	(5)
1 Sabbangparu	1	-	-	1
2 Tempe	1	-	-	1
3 Pammana	-	-	-	0
4 Bola	-	-	-	0
5 Takkalalla	-	-	-	0
6 Sajoanging	-	-	-	0
7 Penrang	-	-	-	0
8 Majauleng	1	-	-	1
9 Tanasitolo	-	-	-	0
10 Belawa	-	-	-	0
11 Maniangpajo	1	-	-	1
12 Gilireng	-	-	-	0
13 Keera	-	-	-	0
14 Pitumpanua	1	-	-	1
<b>2017</b>	<b>5</b>	<b>0</b>	<b>0</b>	<b>5</b>
<b>Jumlah</b>	2016	5	0	5
<b>Total</b>	2015	1	4	5
	2014	1	2	8
	2013	1	2	8

Sumber: PT. Pos Indonesia Kabupaten Wajo

Source: *Post Office of Wajo Regency*

**Tabel 9.2.2** Banyaknya Wesel Pos yang Dikirim dan Diterima PT. Pos Indonesia di Kabupaten Wajo, 2013-2017  
**Table** *Number of Money Order Sent and Received by Post Office in Wajo Regency, 2013-2017*

Tahun	Dalam Negeri / Domestic			
	Dikirim / Sent		Diterima / Received	
Year	Volume	Nilai / Value (000) Rp	Volume	Nilai / Value (000) Rp
(1)	(2)	(3)	(4)	(5)
2013	1 172	1 784 963 670	1 825	6 277 689 815
2014	1 044	1 087 260 000	1 392	2 107 674 624
2015	980	1 116 956 597	1 012	1 838 230 581
2016	1 104	2 292 064 862	1 075	889 412 330
2017	2 268	31 455 225 723	671	427 677 400

*Lanjutan Tabel/ Table Continued 9.2.2*

Tahun	Luar Negeri / <i>International</i>			
	Dikirim / <i>Sent</i>		Diterima / <i>Received</i>	
Year	Volume	Nilai / <i>Value</i> (000) Rp	Volume	Nilai / <i>Value</i> (000) Rp
(1)	(6)	(7)	(8)	(8)
2013	-	-	32	31 617 915
2014	-	-	95	421 534 924
2015	-	-	105	78 935 000
2016	-	-	118	92 535 000
2017	12	51 707 565	47	249 156 759

Sumber: PT. Pos Indonesia Kabupaten Wajo

Source: *Post Office of Wajo Regency*

**Tabel 9.2.3** Banyaknya Surat Pos yang Dikirim menurut Jenisnya melalui Kantor Pos di Kabupaten Wajo, 2013-2017  
**Table 9.2.3** *Number of Sent Mails by Kinds by Post Office in Wajo Regency, 2013-2017*

Jenis Surat <i>Kind of Mail</i>	2013	2014	2015	2016	2017
(1)	(2)	(3)	(4)	(5)	(6)
<b>Dalam Negeri / Domestic</b>					
1 Surat Biasa <i>Ordinary Mail</i>	2 206	2 741	1 611	189	400
2 Surat Tercatat <i>Registered Mail</i>	237	432	381	20	-
3 Surat Kilat <i>Express Mail</i>	1 040	1 010	1 917	1 228	
4 Surat Dinas <i>Service Mail</i>	-	-	-	-	4 610*
5 Surat Kilat Khusus <i>Special Express Mail</i>	16 498	14 912	26 192	11 106	
<b>Luar Negeri / International</b>					
1 Surat Biasa <i>Ordinary Mail</i>	49	60	73	9	38
2 Surat Tercatat <i>Registered Mail</i>	15	44	56	17	13
3 Surat Dinas <i>Service Mail</i>	-	-	-	-	-

\* Mulai tahun 2017, surat kilat, surat dinas, dan surat kilat khusus digabung

Sumber: PT. Pos Indonesia Kabupaten Wajo

Source: Post Office of Wajo Regency



**Tabel 9.2.4** Banyaknya Surat Pos yang Diterima menurut Jenisnya melalui Kantor Pos di Kabupaten Wajo, 2013-2017  
**Table 9.2.4** *Number of Received Mails by Kinds by Post Office in Wajo Regency, 2013-2017*

Jenis Surat <i>Kind of Mail</i>	2013	2014	2015	2016	2017
(1)	(2)	(3)	(4)	(5)	(6)
<b>Dalam Negeri / Domestic</b>					
1 Surat Biasa <i>Ordinary Mail</i>	12 750	7 853	5 210	5 609	5 501
2 Surat Tercatat <i>Registered Mail</i>	950	449	323	289	82
3 Surat Kilat <i>Express Mail</i>	1 172	1 460	2 454	1 024	
4 Surat Dinas <i>Service Mail</i>	-	-	-	-	64 082*
5 Surat Kilat Khusus <i>Special Express Mail</i>	65 091	70 147	62 777	76 817	
<b>Luar Negeri / International</b>					
1 Surat Biasa <i>Ordinary Mail</i>	126	145	118	102	209
2 Surat Tercatat <i>Registered Mail</i>	10	13	19	15	780
3 Surat Dinas <i>Service Mail</i>	-	-	-	-	-

\* Mulai tahun 2017, surat kilat, surat dinas, dan surat kilat khusus digabung

Sumber: PT. Pos Indonesia Kabupaten Wajo

Source: *Post Office of Wajo Regency*

**Tabel** 9.2.5 **Banyaknya Paket Pos yang Dikirim melalui Kantor Pos di Kabupaten Wajo, 2013-2017**  
**Table** 9.2.5 **Number of Sent Package by Post Office in Wajo Regency, 2013-2017**

Tahun	Dalam Negeri		Luar Negeri	
	<i>Domestic</i>		<i>International</i>	
Year	Dikirim	Diterima	Dikirim	Diterima
	<i>Sent</i>	<i>Received</i>	<i>Sent</i>	<i>Received</i>
(1)	(2)	(3)	(4)	(5)
2013	1 051	1 116	5	10
2014	1 204	1 972	44	13
2015	1 500	1 932	56	19
2016	1 280	2 036	35	49
2017	4 161	3 376	34	82

Sumber: PT. Pos Indonesia Kabupaten Wajo  
 Source: Post Office of Wajo Regency

**Tabel 9.2.6** Banyaknya Pendapatan PT. Pos Indonesia menurut Sumbernya di Kabupaten Wajo, 2014-2017 (rupiah)  
**Table 9.2.6** *Number of Income of Post Office by Sources in Wajo Regency, 2014-2017 (rupiahs)*

Sumber Pendapatan		2014	2015	2016	2017
<i>Sources</i>					
	(1)	(2)	(3)	(4)	(5)
1	Hasil penjualan perangko/ benda pos <i>Sell stamps / postage</i>	22 500 000	21 375 000	1842000*	3 118 000
2	Bea pengiriman paket pos <i>Shipping charges of package</i>	167 832 515	184 615 768	259 769 000	290 933 170
3	Bea pengiriman wesel pos <i>Shipping charges of money order</i>	20 589 000	18 530 000	18 070 000	43 199 000
4	Provisi pekerjaan pihak ketiga <i>Third party work profession</i>	429 610 885	439 189 666	227 737 890	220 058 232

Sumber: PT. Pos Indonesia Kabupaten Wajo

Source: *Post Office of Wajo Regency*

Ket : \*) : hanya penjualan perangko

**Tabel 9.2.7** Banyaknya Sambungan Induk Telepon menurut Segmentasi Pelanggan di Kabupaten Wajo, 2013-2017  
**Table** *Number of Telephone Connection by Customer Segmentation, 2013-2017*

Tahun <i>Year</i>	Kapasitas Sentral (SST) <i>Central Capacity</i>	Bisnis <i>Business</i>	Residensial <i>Residential</i>	Jumlah <i>Total</i>
(1)	(2)	(3)	(4)	(5)
2013	3 600	450	2 400	6 450
2014	3 600	431	2 360	6 391
2015	3 352	825	1 031	5 208
2016	3 300	726	956	4 982
2017	4 100	1 000	2 567	3 567

Sumber: PT. Telkom Kabupaten Wajo

Source: *Telecommunication Office of Wajo Regency*

**Tabel 9.2.8** Jumlah Sambungan Induk Telepon Menurut Kecamatan di Kabupaten Wajo, 2013-2017  
**Table** *Number of Telephone Main Channel by Subdistrict in Wajo Regency, 2013-2017*

Kecamatan Subdistrict	2013	2014	2015	2016	2017
(1)	(2)	(3)	(4)	(5)	(6)
1 Sabbangparu	0	0	0	0	0
2 Tempe	0	0	0	0	0
3 Pammana	0	0	0	0	0
4 Bola	0	0	0	0	0
5 Takkalalla	0	0	0	0	0
6 Sajoanging	0	0	0	0	0
7 Penrang	0	0	0	0	0
8 Majauleng	0	0	0	0	0
9 Tanasitolo	50	50	50	50	50
10 Belawa	100	100	100	100	100
11 Maniangpajo	0	0	0	0	0
12 Gilireng	0	0	0	0	0
13 Keera	0	0	0	0	0
14 Pitumpanua	70	70	70	151	180
<b>Wajo</b>	<b>220</b>	<b>220</b>	<b>220</b>	<b>301</b>	<b>330</b>
Sumber:	PT. Telkom Kabupaten Wajo				
Source:	Telecommunication Office of Wajo Regency				



**Pendapatan Asli Daerah**

135 M

**Bagi Hasil Pajak**

75 M

**Bukan Pajak**

0



**Pendapatan Daerah**

*Pendapatan Asli Daerah*

**10.37%**

*Dana Perimbangan*

**77,34%**

*Lain-lain Pendapatan*

*Daerah yang Sah*

**12.29%**

*In 2017, according to Regional Financial Management Agency's data, the realization of revenue receipts Wajo area reached 211 billion, which is derived from the original income/regional revenue, the result of tax and non-tax revenues.*





**PENJELASAN TEKNIS****TECHNICAL NOTES**

- |   |  |
|---|--|
| <p>1. <b>Realisasi Penerimaan dan Pengeluaran Pemerintah Provinsi</b> adalah realisasi/perhitungan APBD Provinsi pada tiap tahun anggaran.</p>  | <p>1. <b>Actual revenue and expenditure of Provincial Government</b> is the realization/provincial budget calculations for every fiscal year.</p>  |
| <p>2. <b>Pendapatan Asli Daerah (PAD)</b> adalah pendapatan yang diperoleh daerah yang dipungut berdasarkan peraturan daerah sesuai dengan peraturan perundang-undangan, guna keperluan daerah yang bersangkutan dalam membiayai kegiatannya.</p> | <p>2. <b>Original Local Government Revenue</b> is revenue that withheld based on local regulations in accordance with the legislation, for the purposes of financing their activities.</p> |
| <p>3. <b>Dana Perimbangan</b> adalah dana yang bersumber dari pendapatan APBN yang dialokasikan kepada Daerah untuk mendanai kebutuhan daerah dalam rangka pelaksanaan desentralisasi.</p>  | <p>3. <b>Balanced Budget</b> is the fund coming from the state budget that allocated to regions to fund their needs in the context of decentralization.</p>                                |
| <p>4. <b>Lain-lain Pendapatan yang Sah</b> adalah pendapatan lainnya dari pemerintah pusat dan atau dari instansi pusat, serta dari daerah lainnya.</p>   | <p>4. <b>Other Legal Revenue</b> is other income that coming from the central government and or from the central agencies, as well as from other local government.</p>                     |



**ULASAN**

Pada tahun 2017, menurut data Badan Pengelolaan Keuangan Daerah, realisasi penerimaan pendapatan daerah Kabupaten Wajo mencapai 211 milyar rupiah, yang berasal dari Pendapatan Asli Daerah (PAD), bagi hasil pajak, dan pendapatan bukan pajak. Sementara itu, penerimaan Pajak Bumi dan Bangunan (PBB) hanya mencapai 95,08% dari target.

**DESCRIPTION**

*In 2017, according to Regional Financial Management Agency's data, the realization of revenue receipts Wajo area reached 211 billion, which is derived from the original income/regional revenue, the result of tax and non-tax revenues. Meanwhile, the revenues of Land and Building Tax only reached 95,08% of the target.*

<https://wajokab.bps.go.id/>



**Tabel 10.1** Realisasi Penerimaan Pendapatan Asli Daerah (PAD) dan Bagi Hasil Pajak/Bukan Pajak Kabupaten Wajo, 2017 (Rupiah)  
**Table** *Actual Revenues of Regional Government and Devided Income of Tax/Non Tax in Wajo Regency, 2017 ( Rupiahs)*

	Bulan	PAD	Bagi Hasil Pajak
	Month	Regional Revenues	Devided Income of Tax
	(1)	(2)	(3)
1	JANUARI/ <i>January</i>	8 343 492 507,92	-
2	FEBRUARI/ <i>February</i>	7 818 603 086,60	11 179 494 620,00
3	MARET/ <i>March</i>	8 408 227 647,19	16 791 317 206,00
4	APRIL / <i>April</i>	9 003 738 964,28	1 019 386 500,00
5	M E I/ <i>May</i>	27 666 232 723,60	-
6	J U N I/ <i>June</i>	8 218 741 015,00	17 982 544 450,00
7	J U L I/ <i>July</i>	10 275 449 692,18	-
8	AGUSTUS/ <i>August</i>	10 547 541 278,51	1 909 039 500,00
9	SEPTEMBER/ <i>September</i>	11 229 244 627,55	13 170 367 400,00
10	OKTOBER/ <i>October</i>	8 222 897 317,00	5 799 224 941,00
11	NOVEMBER/ <i>November</i>	14 404 883 245,89	-
12	DESEMBER/ <i>December</i>	11 519 206 013,41	7 479 006 471,00
	<b>Jumlah/Total</b>	<b>135 658 258 119,13</b>	<b>75 330 381 088,00</b>

Lanjutan Tabel / Table Continued 10.1

	Bulan	Bukan Pajak	Jumlah
	Month	Non Tax	Total
	(1)	(4)	(5)
1	JANUARI/ <i>January</i>	-	8 343 492 507,92
2	FEBRUARI/ <i>February</i>	-	18 998 097 706,60
3	MARET/ <i>March</i>	-	25 199 544 853,19
4	APRIL / <i>April</i>	-	10 023 125 464,28
5	M E I/ <i>May</i>	-	27 666 232 723,60
6	J U N I/ <i>June</i>	-	26 201 285 465,00
7	J U L I/ <i>July</i>	-	10 275 449 692,18
8	AGUSTUS/ <i>August</i>	-	12 456 580 778,51
9	SEPTEMBER/ <i>September</i>	-	24 399 612 027,55
10	OKTOBER/ <i>October</i>	-	14 022 122 258,00
11	NOVEMBER/ <i>November</i>	-	14 404 883 245,89
12	DESEMBER/ <i>December</i>	-	18 998 212 484,41
	<b>Jumlah/Total</b>	0,00	210 988 639 207,13

Sumber: Badan Pengelolaan Keuangan Daerah Kabupaten Wajo

Source: Regional Financial Management of Wajo Regency

**Tabel 10.2**  
**Target dan Realisasi Penerimaan Pajak Bumi dan Bangunan menurut Kecamatan Di Kabupaten Wajo, 2017 (Rupiah)**  
**Table**  
**Target and Realization Received of Land and Buliding Tax by Subdistrict in Wajo Regency, 2017 (Rupiahs)**

Kecamatan	Target (Rp)	Realisasi (Rp)	Persentase (%)
<i>Subdistrict</i>	<i>Target</i>	<i>Realization</i>	<i>Percentage</i>
(1)	(2)	(3)	(4)
1 Sabbangparu	584 018 910	584 018 910	100.00
2 Tempe	1 987 473 018	1 939 090 569	97.57
3 Pammana	898 849 375	879 149 379	97.81
4 Bola	683 751 767	683 751 767	100.00
5 Takkalalla	836 600 990	809 332 293	96.74
6 Sajoanging	873 503 108	830 697 228	95.10
7 Penrang	481 004 812	475 452 650	98.85
8 Majauleng	984 220 917	898 911 867	91.33
9 Tanasitolo	740 822 070	704 617 609	95.11
10 Belawa	1 047 092 776	946 294 341	90.37
11 Maniangpajo	672 641 344	593 898 142	88.29
12 Gilireng	550 961 389	453 889 462	82.38
13 Keera	697 478 335	651 571 702	93.42
14 Pitumpanua	891 358 571	891 651 062	100.03
<b>Jumlah/Total</b>	<b>11 929 777 382</b>	<b>11 342 326 981</b>	<b>95.08</b>

Sumber: Dinas Pendapatan Daerah Kabupaten Wajo

Source: Regional Income Service of Wajo Regency

**Tabel** 10.3 **Laporan Realisasi Anggaran Pendapatan Kabupaten Wajo Tahun Anggaran 2017 (Rupiah)**  
**Table** 10.3 **Budget Revenue Realization Report in Wajo Regency, 2016 (Rupiahs)**

<b>Kode Rekening Account Code</b>	<b>Uraian Budget Revenue</b>	<b>Realisasi Realization</b>
(1)	(2)	(3)
<b>Januari / January</b>		
<b>4</b>	<b>PENDAPATAN</b>	<b>128 696 421 327,92</b>
4.1	<b>PENDAPATAN ASLI DAERAH</b>	<b>8 281 781 327,92</b>
4.1.1	Pendapatan Pajak Daerah	1 430 675 157,00
4.1.2	Hasil Retribusi Daerah	762 373 675,00
4.1.3	Hasil Pengelolaan Kekayaan Daerah yang Dipisahkan	-
4.1.4	Lain-lain Pendapatan Asli Daerah yang Sah	6 088 732 495,92
<b>4.2</b>	<b>DANA PERIMBANGAN</b>	<b>120 414 640 000,00</b>
4.2.1	Bagi Hasil Pajak/Bagi Hasil Bukan Pajak	-
4.2.2	Dana Alokasi Umum	120 414 640 000,00
4.2.3	Dana Alokasi Khusus	-
<b>4.3</b>	<b>LAIN-LAIN PENDAPATAN DAERAH YANG SAH</b>	<b>-</b>
4.3.1	Pendapatan Hibah	-
4.3.3	Dana Bagi Hasil Pajak Dari Provinsi dan Pemerintah Daerah Lainnya	-
4.3.4	Dana Penyesuaian dan Otonomi Khusus	-
4.3.5	Bantuan Keuangan Dari Provinsi atau Pemerintah Daerah Lainnya	-



Lanjutan Tabel / Table Continued 10.3

Kode Rekening Account Code	Uraian Budget Revenue	Realisasi Realization
(1)	(2)	(3)
<b>Februari / February</b>		
<b>4</b>	<b>PENDAPATAN</b>	<b>207 967 878 034,52</b>
<b>4.1</b>	<b>PENDAPATAN ASLI DAERAH</b>	<b>16 166 423 414,52</b>
4.1.1	Pendapatan Pajak Daerah	2 802 306 242,00
4.1.2	Hasil Retribusi Daerah	1 616 053 990,00
4.1.3	Hasil Pengelolaan Kekayaan Daerah yang Dipisahkan	-
4.1.4	Lain-lain Pendapatan Asli Daerah yang Sah	11 748 063 182,52
<b>4.2</b>	<b>DANA PERIMBANGAN</b>	<b>191 801 454 620,00</b>
4.2.1	Bagi Hasil Pajak/Bagi Hasil Bukan Pajak	11 179 494 620,00
4.2.2	Dana Alokasi Umum	180 621 960 000,00
4.2.3	Dana Alokasi Khusus	-
<b>4.3</b>	<b>LAIN-LAIN PENDAPATAN DAERAH YANG SAH</b>	<b>-</b>
4.3.1	Pendapatan Hibah	-
4.3.3	Dana Bagi Hasil Pajak Dari Provinsi dan Pemerintah Daerah Lainnya	-
4.3.4	Dana Penyesuaian dan Otonomi Khusus	-
4.3.5	Bantuan Keuangan Dari Provinsi atau Pemerintah Daerah Lainnya	-

Lanjutan Tabel / Table Continued 10.3

Kode Rekening Account Code	Uraian  <i>Budget Revenue</i>	Realisasi  <i>Realization</i>
(1)	(2)	(3)
<b>Maret / March</b>		
<b>4</b>	<b>PENDAPATAN</b>	<b>344 971 111 486,71</b>
<b>4.1</b>	<b>PENDAPATAN ASLI DAERAH</b>	<b>24 581 406 061,71</b>
4.1.1	Pendapatan Pajak Daerah	4 346 545 121,00
4.1.2	Hasil Retribusi Daerah	2 797 614 455,00
4.1.3	Hasil Pengelolaan Kekayaan Daerah yang Dipisahkan	-
4.1.4	Lain-lain Pendapatan Asli Daerah yang Sah	17 437 246 485,71
<b>4.2</b>	<b>DANA PERIMBANGAN</b>	<b>306 780 093 826,00</b>
4.2.1	Bagi Hasil Pajak/Bagi Hasil Bukan Pajak	27 970 811 826,00
4.2.2	Dana Alokasi Umum	240 829 280 000,00
4.2.3	Dana Alokasi Khusus	37 980 002 000,00
<b>4.3</b>	<b>LAIN-LAIN PENDAPATAN DAERAH YANG SAH</b>	<b>13 609 611 599,00</b>
4.3.1	Pendapatan Hibah	-
4.3.3	Dana Bagi Hasil Pajak Dari Provinsi dan Pemerintah Daerah Lainnya	6 109 611 599,00
4.3.4	Dana Penyesuaian dan Otonomi Khusus	7 500 000 000,00
4.3.5	Bantuan Keuangan Dari Provinsi atau Pemerintah Daerah Lainnya	-

Lanjutan Tabel / Table Continued 10.3

Kode Rekening Account Code	Uraian  <i>Budget Revenue</i>	Realisasi  <i>Realization</i>
(1)	(2)	(3)
<b>April / April</b>		
<b>4</b>	<b>PENDAPATAN</b>	<b>453 207 660 950.99</b>
<b>4.1</b>	<b>PENDAPATAN ASLI DAERAH</b>	<b>33 571 628 025.99</b>
4.1.1	Pendapatan Pajak Daerah	6 251 035 413.00
4.1.2	Hasil Retribusi Daerah	4 343 837 321.00
4.1.3	Hasil Pengelolaan Kekayaan Daerah yang Dipisahkan	-
4.1.4	Lain-lain Pendapatan Asli Daerah yang Sah	22 976 755 291.99
<b>4.2</b>	<b>DANA PERIMBANGAN</b>	<b>406 026 421 326.00</b>
4.2.1	Bagi Hasil Pajak/Bagi Hasil Bukan Pajak	28 990 198 326.00
4.2.2	Dana Alokasi Umum	301 036 600 000.00
4.2.3	Dana Alokasi Khusus	75 999 623 000.00
<b>4.3</b>	<b>LAIN-LAIN PENDAPATAN DAERAH YANG SAH</b>	<b>13 609 611 599.00</b>
4.3.1	Pendapatan Hibah	-
4.3.3	Dana Bagi Hasil Pajak Dari Provinsi dan Pemerintah Daerah Lainnya	6 109 611 599.00
4.3.4	Dana Penyesuaian dan Otonomi Khusus	7 500 000 000.00
4.3.5	Bantuan Keuangan Dari Provinsi atau Pemerintah Daerah Lainnya	-

Lanjutan Tabel / Table Continued 10.3

Kode Rekening Account Code	Uraian  <i>Budget Revenue</i>	Realisasi  <i>Realization</i>
(1)	(2)	(3)
<b>Mei / May</b>		
<b>4</b>	<b>PENDAPATAN</b>	<b>572 817 377 982.59</b>
<b>4.1</b>	<b>PENDAPATAN ASLI DAERAH</b>	<b>61 244 622 749.59</b>
4.1.1	Pendapatan Pajak Daerah	8 873 949 959.00
4.1.2	Hasil Retribusi Daerah	6 707 156 021.00
4.1.3	Hasil Pengelolaan Kekayaan Daerah yang Dipisahkan	15 383 403 123.82
4.1.4	Lain-lain Pendapatan Asli Daerah yang Sah	30 280 113 645.77
<b>4.2</b>	<b>DANA PERIMBANGAN</b>	<b>490 011 991 923.00</b>
4.2.1	Bagi Hasil Pajak/Bagi Hasil Bukan Pajak	28 990 198 326.00
4.2.2	Dana Alokasi Umum	361 243 920 000.00
4.2.3	Dana Alokasi Khusus	99 777 873 597.00
<b>4.3</b>	<b>LAIN-LAIN PENDAPATAN DAERAH YANG SAH</b>	<b>21 560 763 310.00</b>
4.3.1	Pendapatan Hibah	84 698 243.00
4.3.3	Dana Bagi Hasil Pajak Dari Provinsi dan Pemerintah Daerah Lainnya	13 976 065 067.00
4.3.4	Dana Penyesuaian dan Otonomi Khusus	7 500 000 000.00
4.3.5	Bantuan Keuangan Dari Provinsi atau Pemerintah Daerah Lainnya	

Lanjutan Tabel / Table Continued 10.3

Kode Rekening Account Code	Uraian  <i>Budget Revenue</i>	Realisasi  <i>Realization</i>
(1)	(2)	(3)
<i>Juni / June</i>		
<b>4</b>	<b>PENDAPATAN</b>	<b>735 845 088 557.59</b>
<b>4.1</b>	<b>PENDAPATAN ASLI DAERAH</b>	<b>69 463 363 764.59</b>
4.1.1	Pendapatan Pajak Daerah	10 809 096 340.00
4.1.2	Hasil Retribusi Daerah	7 309 226 746.00
4.1.3	Hasil Pengelolaan Kekayaan Daerah yang Dipisahkan	15 383 403 123.82
4.1.4	Lain-lain Pendapatan Asli Daerah yang Sah	35 961 637 554.77
<b>4.2</b>	<b>DANA PERIMBANGAN</b>	<b>569 201 856 373.00</b>
4.2.1	Bagi Hasil Pajak/Bagi Hasil Bukan Pajak	46 972 742 776.00
4.2.2	Dana Alokasi Umum	421 451 240 000.00
4.2.3	Dana Alokasi Khusus	100 777 873 597.00
<b>4.3</b>	<b>LAIN-LAIN PENDAPATAN DAERAH YANG SAH</b>	<b>97 179 868 420.00</b>
4.3.1	Pendapatan Hibah	84 698 243.00
4.3.3	Dana Bagi Hasil Pajak Dari Provinsi dan Pemerintah Daerah Lainnya	22 895 905 577.00
4.3.4	Dana Penyesuaian dan Otonomi Khusus	74 199 264 600.00
4.3.5	Bantuan Keuangan Dari Provinsi atau Pemerintah Daerah Lainnya	

Lanjutan Tabel / Table Continued 10.3

Kode Rekening Account Code	Uraian  <i>Budget Revenue</i>	Realisasi  <i>Realization</i>
(1)	(2)	(3)
<i>Juli / July</i>		
<b>4</b>	<b>PENDAPATAN</b>	<b>891 188 309 094.77</b>
4.1	<b>PENDAPATAN ASLI DAERAH</b>	<b>79 738 813 456.77</b>
4.1.1	Pendapatan Pajak Daerah	13 339 759 465.50
4.1.2	Hasil Retribusi Daerah	8 191 682 546.00
4.1.3	Hasil Pengelolaan Kekayaan Daerah yang Dipisahkan	15 383 403 123.82
4.1.4	Lain-lain Pendapatan Asli Daerah yang Sah	42 823 968 321.45
<b>4.2</b>	<b>DANA PERIMBANGAN</b>	<b>702 419 511 873.00</b>
4.2.1	Bagi Hasil Pajak/Bagi Hasil Bukan Pajak	46 972 742 776.00
4.2.2	Dana Alokasi Umum	481 658 560 000.00
4.2.3	Dana Alokasi Khusus	173 788 209 097.00
<b>4.3</b>	<b>LAIN-LAIN PENDAPATAN DAERAH YANG SAH</b>	<b>109 029 983 765.00</b>
4.3.1	Pendapatan Hibah	84 698 243.00
4.3.3	Dana Bagi Hasil Pajak Dari Provinsi dan Pemerintah Daerah Lainnya	34 746 020 922.00
4.3.4	Dana Penyesuaian dan Otonomi Khusus	74 199 264 600.00
4.3.5	Bantuan Keuangan Dari Provinsi atau Pemerintah Daerah Lainnya	

Lanjutan Tabel / Table Continued 10.3

Kode Rekening Account Code	Uraian  <i>Budget Revenue</i>	Realisasi  <i>Realization</i>
(1)	(2)	(3)
<b>Agustus / August</b>		
<b>4</b>	<b>PENDAPATAN</b>	<b>960 772 794 871.28</b>
<b>4.1</b>	<b>PENDAPATAN ASLI DAERAH</b>	<b>90 286 354 735.28</b>
4.1.1	Pendapatan Pajak Daerah	15 752 703 128.25
4.1.2	Hasil Retribusi Daerah	9 893 603 851.00
4.1.3	Hasil Pengelolaan Kekayaan Daerah yang Dipisahkan	15 383 403 123.82
4.1.4	Lain-lain Pendapatan Asli Daerah yang Sah	49 256 644 632.21
<b>4.2</b>	<b>DANA PERIMBANGAN</b>	<b>758 331 659 373.00</b>
4.2.1	Bagi Hasil Pajak/Bagi Hasil Bukan Pajak	48 881 782 276.00
4.2.2	Dana Alokasi Umum	531 774 532 000.00
4.2.3	Dana Alokasi Khusus	177 675 345 097.00
<b>4.3</b>	<b>LAIN-LAIN PENDAPATAN DAERAH YANG SAH</b>	<b>112 154 780 763.00</b>
4.3.1	Pendapatan Hibah	84 698 243.00
4.3.3	Dana Bagi Hasil Pajak Dari Provinsi dan Pemerintah Daerah Lainnya	37 595 204 320.00
4.3.4	Dana Penyesuaian dan Otonomi Khusus	74 199 264 600.00
4.3.5	Bantuan Keuangan Dari Provinsi atau Pemerintah Daerah Lainnya	275 613 600.00

Lanjutan Tabel / Table Continued 10.3

Kode Rekening Account Code	Uraian  <i>Budget Revenue</i>	Realisasi  <i>Realization</i>
(1)	(2)	(3)
<b>September / September</b>		
<b>4</b>	<b>PENDAPATAN</b>	<b>1 073 914 904 314.83</b>
<b>4.1</b>	<b>PENDAPATAN ASLI DAERAH</b>	<b>101 515 599 362.83</b>
4.1.1	Pendapatan Pajak Daerah	20 304 062 507.25
4.1.2	Hasil Retribusi Daerah	10 572 968 526.00
4.1.3	Hasil Pengelolaan Kekayaan Daerah yang Dipisahkan	15 383 403 123.82
4.1.4	Lain-lain Pendapatan Asli Daerah yang Sah	55 255 165 205.76
<b>4.2</b>	<b>DANA PERIMBANGAN</b>	<b>855 493 787 773.00</b>
4.2.1	Bagi Hasil Pajak/Bagi Hasil Bukan Pajak	62 052 149 676.00
4.2.2	Dana Alokasi Umum	577 892 144 000.00
4.2.3	Dana Alokasi Khusus	215 549 494 097.00
<b>4.3</b>	<b>LAIN-LAIN PENDAPATAN DAERAH YANG SAH</b>	<b>116 905 517 179.00</b>
4.3.1	Pendapatan Hibah	84 698 243.00
4.3.3	Dana Bagi Hasil Pajak Dari Provinsi dan Pemerintah Daerah Lainnya	42 070 336 336.00
4.3.4	Dana Penyesuaian dan Otonomi Khusus	74 199 264 600.00
4.3.5	Bantuan Keuangan Dari Provinsi atau Pemerintah Daerah Lainnya	551 218 000.00



Lanjutan Tabel / Table Continued 10.3

Kode Rekening Account Code	Uraian  <i>Budget Revenue</i>	Realisasi  <i>Realization</i>
(1)	(2)	(3)
<b>Oktober / October</b>		
<b>4</b>	<b>PENDAPATAN</b>	<b>1 183 302 827 862.83</b>
<b>4.1</b>	<b>PENDAPATAN ASLI DAERAH</b>	<b>109 738 496 679.83</b>
4.1.1	Pendapatan Pajak Daerah	24 676 998 043.75
4.1.2	Hasil Retribusi Daerah	11 627 519 388.50
4.1.3	Hasil Pengelolaan Kekayaan Daerah yang Dipisahkan	15 383 403 123.82
4.1.4	Lain-lain Pendapatan Asli Daerah yang Sah	58 050 576 123.76
<b>4.2</b>	<b>DANA PERIMBANGAN</b>	<b>952 600 806 714.00</b>
4.2.1	Bagi Hasil Pajak/Bagi Hasil Bukan Pajak	67 851 374 617.00
4.2.2	Dana Alokasi Umum	634 101 104 000.00
4.2.3	Dana Alokasi Khusus	250 648 328 097.00
<b>4.3</b>	<b>LAIN-LAIN PENDAPATAN DAERAH YANG SAH</b>	<b>120 963 524 469.00</b>
4.3.1	Pendapatan Hibah	802 687 079.00
4.3.3	Dana Bagi Hasil Pajak Dari Provinsi dan Pemerintah Daerah Lainnya	45 410 354 790.00
4.3.4	Dana Penyesuaian dan Otonomi Khusus	74 199 264 600.00
4.3.5	Bantuan Keuangan Dari Provinsi atau Pemerintah Daerah Lainnya	551 218 000.00

Lanjutan Tabel / Table Continued 10.3

Kode Rekening Account Code	Uraian  <i>Budget Revenue</i>	Realisasi  <i>Realization</i>
(1)	(2)	(3)
<b>November / November</b>		
<b>4</b>	<b>PENDAPATAN</b>	<b>1 347 579 771 294.72</b>
<b>4.1</b>	<b>PENDAPATAN ASLI DAERAH</b>	<b>124 143 379 925.72</b>
4.1.1	Pendapatan Pajak Daerah	28 564 070 871.75
4.1.2	Hasil Retribusi Daerah	13 083 957 086.50
4.1.3	Hasil Pengelolaan Kekayaan Daerah yang Dipisahkan	15 383 403 123.82
4.1.4	Lain-lain Pendapatan Asli Daerah yang Sah	67 111 948 843.65
<b>4.2</b>	<b>DANA PERIMBANGAN</b>	<b>1050 471 407 789.00</b>
4.2.1	Bagi Hasil Pajak/Bagi Hasil Bukan Pajak	67 851 374 617.00
4.2.2	Dana Alokasi Umum	690 310 063 000.00
4.2.3	Dana Alokasi Khusus	292 309 970 172.00
<b>4.3</b>	<b>LAIN-LAIN PENDAPATAN DAERAH YANG SAH</b>	<b>172 964 983 580.00</b>
4.3.1	Pendapatan Hibah	802 687 079.00
4.3.3	Dana Bagi Hasil Pajak Dari Provinsi dan Pemerintah Daerah Lainnya	52 945 637 901.00
4.3.4	Dana Penyesuaian dan Otonomi Khusus	118 665 440 600.00
4.3.5	Bantuan Keuangan Dari Provinsi atau Pemerintah Daerah Lainnya	551 218 000.00

Lanjutan Tabel / Table Continued 10.3

Kode Rekening Account Code	Uraian  <i>Budget Revenue</i>	Realisasi  <i>Realization</i>
(1)	(2)	(3)
<i>Desember/ December</i>		
<b>4</b>	<b>PENDAPATAN</b>	<b>1 427 657 575 187.13</b>
<b>4.1</b>	<b>PENDAPATAN ASLI DAERAH</b>	<b>135 662 585 939.13</b>
4.1.1	Pendapatan Pajak Daerah	31 992 173 514.75
4.1.2	Hasil Retribusi Daerah	14 563 870 729.91
4.1.3	Hasil Pengelolaan Kekayaan Daerah yang Dipisahkan	15 383 403 123.82
4.1.4	Lain-lain Pendapatan Asli Daerah yang Sah	73 723 138 570.65
<b>4.2</b>	<b>DANA PERIMBANGAN</b>	<b>1108 701 941 740.00</b>
4.2.1	Bagi Hasil Pajak/Bagi Hasil Bukan Pajak	75 330 381 088.00
4.2.2	Dana Alokasi Umum	710 492 759 000.00
4.2.3	Dana Alokasi Khusus	322 878 801 652.00
<b>4.3</b>	<b>LAIN-LAIN PENDAPATAN DAERAH YANG SAH</b>	<b>183 293 047 508.00</b>
4.3.1	Pendapatan Hibah	2 789 463 637.00
4.3.3	Dana Bagi Hasil Pajak Dari Provinsi dan Pemerintah Daerah Lainnya	60 735 688 871.00
4.3.4	Dana Penyesuaian dan Otonomi Khusus	118 665 440 600.00
4.3.5	Bantuan Keuangan Dari Provinsi atau Pemerintah Daerah Lainnya	1 102 454 400.00

Sumber: Dinas Pendapatan Daerah Kabupaten Wajo

Source: *Regional Income Service of Wajo Regency*



*Kata-Kata  
Pengeluaran  
Per Kapita Sebulan*



**MAKANAN**

*Kata-Kata Pengeluaran  
Makanan Per Kapita Sebulan*

**473.450**



**NON MAKANAN**

*Kata-Kata Pengeluaran  
Non-Makanan Per Kapita  
Sebulan*

**399.131**



*According to the food group, the average expenditure per capita is 473.450.  
According to the non-food group, the average expenditure per capita is 399.131*



**PENJELASAN TEKNIS**

**TECHNICAL NOTES**

1. **Pengeluaran rata-rata per kapita** adalah biaya yang dikeluarkan untuk konsumsi semua anggota rumah tangga selama sebulan baik yang berasal dari pembelian, pemberian maupun produksi sendiri dibagi dengan banyaknya anggota rumah tangga dalam rumah tangga tersebut.
2. ***Per capita Average Expenditure*** is the cost spent for all household members consumption during the month, whether from purchasing, giving or own production, divided by the number of household members in the household.

<https://wajokab.bps.go.id>





**ULASAN**

**DESCRIPTION**

Sebanyak 18,55 persen penduduk Kabupaten Wajo termasuk ke dalam golongan pengeluaran per kapita sebulan sebesar 500.000-749.999 rupiah. Sementara itu, penduduk dengan pengeluaran per kapita sebulan 150.000-199.999 hanya sebanyak 1,70 persen.

Menurut kelompok makanan, rata-rata pengeluaran per kapita tertinggi adalah kelompok makanan dan minuman jadi, yakni sebesar 139.614 rupiah sebulan, atau 29,49 persen dari total pengeluaran makanan.

Menurut kelompok bukan makanan, rata-rata pengeluaran tertinggi adalah untuk kelompok perumahan dan fasilitas rumah tangga, yakni sebesar 228.653 rupiah sebulan, atau 57,29 persen dari total pengeluaran non makanan.

18,55 percent of Wajo population included in the group of per capita expenditure amounted 500.000-749.999 rupiahs a month. Meanwhile, the population with expenditure per capita 150.000-199.999 rupiahs a month just as much as 1,70 percent.

According to the food group, the highest average expenditure per capita is the group of foods and drinks, which amounted to 139.614 rupiahs a month, or 29,49 percent of total food expenditure.

According to the non-food group, on average, the highest expenditure is for housing and household facilities, which amounted to 228.653 rupiahs a month, or 57,29 percent of total non-food expenditures.



**Tabel 11.1** **Persentase Penduduk Menurut Golongan Pengeluaran Per Kapita Sebulan di Kabupaten Wajo, 2017**  
*Percentage of Population by Expenditure Per Capita Per Month Class in Wajo Regency, 2017*

<b>Golongan Pengeluaran</b> <i>Expenditure Class</i> <b>(rupiah)</b>	<b>Persentase Penduduk</b> <i>Percentage of Population</i>
(1)	(2)
< 150 000	-
150 000–199 999	1,70
200 000–299 999	5,60
300 000–499 999	21,55
500 000–749 999	18,55
750 000–999 999	13,66
1 000 000 - 1 499 999	23,71
> 1 500 000	15,24
<b>Jumlah/Total</b>	<b>100,00</b>

Sumber: Badan Pusat Statistik Kabupaten Wajo (SUSENAS), Maret 2017  
*Source: BPS - Statistics of Wajo Regency (National Socio Economic Survey, March 2017)*

EXPENDITURE PER CAPITA

Rata-rata Pengeluaran dan Persentase Rata-rata Pengeluaran Per Kapita Sebulan Menurut Kelompok Makanan di Kabupaten Wajo, 2017

Tabel 11.2

Table *Average Expenditure and Percentage of Average Expenditure Per Capita Per Month by Food Group in Wajo Regency, 2017*

	Kelompok Makanan <i>Food Group</i>	Rata-rata Pengeluaran Average Expenditure (rupiah)	Persentase Percentage
	(1)	(2)	(3)
1	Padi-padian/ <i>Cereals</i>	61 417	12,97
2	Umbi-umbian/ <i>Tubers</i>	2 329	0,49
3	Ikan/Udang/Cumi/Kerang <i>Fish/Prawn/Squid/Clam</i>	55 648	11,75
4	Daging/ <i>Meat</i>	11 029	2,33
5	Telur dan susu/ <i>Eggs and milk</i>	27 604	5,83
6	Sayur-sayuran/ <i>Vegetables</i>	27 383	5,78
7	Kacang-kacangan/ <i>Legumes</i>	6 144	1,30
8	Buah-buahan/ <i>Fruits</i>	17 464	3,69
9	Minyak dan Kelapa/ <i>Oil and Coconut</i>	14 145	2,99
10	Bahan minuman/ <i>Beverage stuffs</i>	18 920	4,00
11	Bumbu-bumbuan/ <i>Spices</i>	12 958	2,74
12	Konsumsi lainnya/ <i>Miscellaneous food items</i>	14 089	2,98
13	Makanan dan minuman jadi <i>Prepared food and beverages</i>	139 614	29,49
14	Rokok/ <i>Cigarette</i>	64 706	13,67
	<b>Jumlah/Total</b>	<b>473 450</b>	<b>100,00</b>

Sumber: Badan Pusat Statistik Kabupaten Wajo (SUSENAS), Maret 2017

Source: BPS - Statistics of Wajo Regency (National Socio Economic Survey, March 2017)

**Tabel 11.3** Rata-rata Pengeluaran dan Persentase Rata-rata Pengeluaran Per Kapita Sebulan Menurut Kelompok Bukan Makanan di Kabupaten Wajo, 2017  
*Average Expenditure and Percentage of Average Expenditure Per Capita Per Month by Non-Food Group in Wajo Regency, 2017*

	<b>Kelompok Bukan Makanan Non-Food Group</b>	<b>Rata-rata Pengeluaran Average Expenditure (rupiah)</b>	<b>Persentase Percentage</b>
	(1)	(2)	(3)
1	Perumahan dan fasilitas rumah tangga/ <i>Housing and household facility</i>	228 653	57,29
2	Aneka barang dan jasa/ <i>Goods and services</i>	85 500	21,42
3	Pakaian, alas kaki, dan tutup kepala <i>Clothing, footwear, and headgear</i>	39 058	9,79
4	Barang yang tahan lama/ <i>Durable goods</i>	1 836	0,46
5	Pajak, pungutan, dan asuransi <i>Taxes and insurances</i>	24 838	6,22
6	Keperluan pesta dan upacara <i>Parties and ceremonies</i>	19 246	4,82
	<b>Jumlah/Total</b>	<b>399 131</b>	<b>100,00</b>

Sumber: Badan Pusat Statistik Kabupaten Wajo (SUSENAS), Maret 2017

Source: *BPS - Statistics of Wajo Regency (National Socio Economic Survey, March 2017)*





Wajo economic growth rate in 2017 amounted to 5,22 percent.  
Financial and insurance sector is the sector with the highest rate of 11,56 percent.





**PENJELASAN TEKNIS**

**TECHNICAL NOTES**

1. Penghitungan statistik neraca nasional mengikuti buku petunjuk yang diterbitkan oleh Perserikatan Bangsa Bangsa (PBB) dikenal sebagai Sistem Neraca Nasional (SNN). SNN adalah rekomendasi internasional tentang bagaimana menyusun ukuran aktivitas ekonomi yang sesuai dengan standar neraca baku yang didasarkan pada prinsip-prinsip ekonomi. Rekomendasi yang dimaksud dinyatakan dalam sekumpulan konsep, definisi, klasifikasi, dan aturan neraca yang disepakati secara internasional dalam mengukur indikator tertentu seperti Produk Domestik Bruto (PDB). Salah satu bentuk adaptasi pencatatan statistik nasional adalah melakukan perubahan tahun dasar PDB Indonesia dari tahun 2000 ke 2011. Perubahan tahun dasar PDB dilakukan seiring dengan mengadopsi rekomendasi PBB yang tertuang dalam Sistem Neraca Nasional 2009 (SNA 2009).
2. Produk Domestik Bruto pada tingkat nasional serta Produk Domestik Regional Bruto (PDRB) pada tingkat regional (provinsi) menggambarkan kemampuan suatu wilayah untuk

1. *The method used to estimate national accounts statistics is based on the standard guidelines formed by United Nation known as System of National Accounts (SNA). SNA is the internationally agreed standard set of recommendations on how to compile measures of economic activity in accordance with strict accounting conventions based on economic principles. The recommendations are expressed in term of a set of concepts, definitions, classifications and accounting rules that comprise the internationally agreed standard for measuring indicators such as Gross Domestic Product (GDP). One of the improvement in the national statistical system is to rebase GDP form base year 2000 to 2011 in order to capture current economic condition. It is in line with the United Nations (UN) recommendation on 2009 SNA.*
2. *The basic measure of the value added arising from economic activity is known as Gross Domestic Product at the national level and Gross Regional Domestic Product*

menciptakan nilai tambah pada suatu waktu tertentu. Untuk menyusun PDB maupun PDRB digunakan 2 pendekatan, yaitu lapangan usaha dan pengeluaran. Keduanya menyajikan komposisi data nilai tambah dirinci menurut sumber kegiatan ekonomi (lapangan usaha) dan menurut komponen penggunaannya. PDB maupun PDRB dari sisi lapangan usaha merupakan penjumlahan seluruh komponen nilai tambah bruto yang mampu diciptakan oleh sektor-sektor ekonomi atas berbagai aktivitas produksinya. Sedangkan dari sisi pengeluaran menjelaskan tentang penggunaan dari nilai tambah tersebut.

3. PDB menurut lapangan usaha mengalami perubahan klasifikasi dari 9 lapangan usaha menjadi 17 lapangan usaha. PDB menurut lapangan usaha dirinci menurut total nilai tambah dari seluruh sektor ekonomi yang mencakup lapangan usaha Pertanian, Kehutanan, dan Perikanan; Pertambangan dan Penggalian; Industri Pengolahan; Pengadaan Listrik dan Gas; Pengadaan Air, Pengelolaan Sampah, Limbah dan Daur Ulang; Konstruksi; Perdagangan Besar dan Eceran, Reparasi Mobil dan Sepeda Motor;

*(GRDP) at the regional level (provinces/regencies/municipalities). To compile these statistics, two approaches have been used, i.e. "production approach" and "expenditure approach". The first approach is to measure value added produced by various kinds of economic activities, while the second approach is to measure final uses of the country's output. In other words, GDP/GRDP is the sum of total value added produced by all economic industries (activities) and the way of using it.*

3. *GDP by industry classification changes from 9 sectors to 17 industries. GDP by industry is classified by types of economic activities such as Agriculture, Forestry and Fishing; Mining and Quarrying; Manufacturing; Electricity and Gas; Water supply, Sewerage, Waste Management and Remediation Activities; Construction; Wholesale and Retail Trade; Repair of Motor Vehicles and Motorcycles; Transportation and Storage; Accommodation and Food Service Activities; Information*

Transportasi dan Pergudangan; Penyediaan Akomodasi dan Makan Minum; Informasi dan Komunikasi; Jasa Keuangan dan Asuransi; Real Estat; Jasa Perusahaan; Administrasi Pemerintahan, Pertahanan dan Jaminan Sosial Wajib; Jasa Pendidikan; Jasa Kesehatan dan Kegiatan Sosial; dan Jasa lainnya.

*and Communication; Financial and Insurance Activities; Real Estate Activities; Business Activities; Public Administration; Defence and Compulsory Social Security; Education; Human Health and Social Work Activities; and Other Services Activities.*

4. Produk Domestik Bruto maupun agregat turunannya disajikan dalam 2 (dua) versi penilaian, yaitu atas dasar "harga berlaku" dan atas dasar "harga konstan". Disebut sebagai harga berlaku karena seluruh agregat dinilai dengan menggunakan harga pada tahun berjalan, sedangkan harga konstan penilaiannya didasarkan kepada harga satu tahun dasar tertentu, dalam publikasi ini digunakan harga tahun 2011.
5. Laju pertumbuhan Produk Domestik Bruto diperoleh dari perhitungan PDB atas dasar harga konstan. Diperoleh dengan cara mengurangi nilai PDB pada tahun ke-n terhadap nilai pada tahun ke n-1 (tahun sebelumnya), dibagi dengan nilai pada tahun ke n-1, dikalikan dengan 100 persen. Laju pertumbuhan menunjukkan perkembangan agregat pendapatan dari satu waktu tertentu terhadap waktu sebelumnya.

4. *GDP and its aggregations are presented in two forms: at current market prices and at constant base year market prices. In presenting current market prices, all aggregates are valued at current market prices, while base year constant market prices are shown by valuing all aggregates at fixed base year prices. Year of 2011 is used as the base year in this publication.*
5. *Growth rate of Gross Domestic Product is derived from GDP at constant market prices. It is obtained by subtracting the value of GDP year n with the value of GDP year n-1, divided by the value of GDP year n-1 then multiplied by 100 percent. The growth rate of GDP explains the income growth during the given period.*



## PRODUK DOMESTIK REGIONAL BRUTO

### ULASAN

### DESCRIPTION

Produk Domestik Regional Bruto (PDRB) atas dasar harga berlaku Kabupaten Wajo tahun 2017 sebesar 17,9 triliun rupiah. Sektor yang menyumbang PDRB terbesar adalah sektor pertanian, kehutanan, dan perikanan.

Laju pertumbuhan ekonomi Kabupaten Wajo tahun 2017 sebesar 5,22 persen. Sektor jasa lainnya merupakan sektor dengan laju tertinggi yaitu sebesar 11,56 persen.

*Gross Regional Domestic Product (GDP) at current prices of Wajo 2017 amounted to 17.9 Trillion rupiahs. Sector that accounts for the biggest contribution was agriculture, forestry, and fisheries.*

*Wajo economic growth rate in 2017 amounted to 5,22 percent. Financial and insurance sector is the sector with the highest rate of 11,56 percent.*

<https://wajokab.bps.go.id/>



PRODUK DOMESTIK REGIONAL BRUTO

**Tabel 12.1**  
**Table** **12.1**  
**Produk Domestik Regional Bruto Atas Dasar Harga Berlaku Menurut Lapangan Usaha di Kabupaten Wajo (juta rupiah), 2015–2017**  
**Gross Regional Domestic Product at Current Market Prices by Industry in Wajo Regency (million rupiahs), 2015–2017**

Kategori	Lapangan Usaha	2015	2016*	2017**
Code	Industrial Origin			
(1)	(2)	(3)	(4)	(5)
A	Pertanian, Kehutanan, dan Perikanan <i>Agriculture, Forestry and Fishing</i>	4 984 673,54	5 715 015,74	6 246 997,92
B	Pertambangan dan Penggalian <i>Mining and Quarrying</i>	3 077 512,85	2 864 975,60	2 836 414,30
C	Industri Pengolahan <i>Manufacturing Industry</i>	544 826,26	614 068,72	690 042,33
D	Pengadaan Listrik dan Gas <i>Electricity and Gas</i>	9 786,43	10 533,58	12 930,74
E	Pengadaan Air, Pengelolaan Sampah, Limbah dan Daur Ulang <i>Water supply, Sewerage, Waste Management and Remediation Activities</i>	4 391,36	4 718,01	5 237,97
F	Konstruksi <i>Construction</i>	1 430 589,92	1 584 570,20	1 734 389,78
G	Perdagangan Besar dan Eceran; Reparasi Mobil dan Sepeda <i>Wholesale and Retail Trade; Repair of Motor Vehicles and Motorcycles</i>	2 058 666,01	2 440 621,50	2 741 173,68
H	Transportasi dan Pergudangan <i>Transportation and Storage</i>	500 475,18	529 595,87	563 870,99
I	Penyediaan Akomodasi dan Makan Minum <i>Accommodation and Food Service Activities</i>	46 819,10	52 401,83	58 435,35
J	Informasi dan Komunikasi <i>Information and Communication</i>	197 021,62	222 359,59	256 277,42

GROSS DOMESTIC REGIONAL PRODUCT

Lanjutan Tabel / Table Continued 12.1

Kategori Code	Lapangan Usaha Industrial Origin	2015	2016*	2017**
(1)	(2)	(3)	(4)	(5)
K	Jasa Keuangan dan Asuransi <i>Financial and Insurance Activities</i>	353 013,05	417 210,55	445 728,50
L	Real Estate <i>Real Estate Activities</i>	500 078,80	563 751,76	620 117,38
M,N	Jasa Perusahaan <i>Business Activities</i>	16 407,60	18 705,73	20 647,10
O	Administrasi Pemerintahan, Pertahanan dan Jaminan Sosial Wajib <i>Public Administration and Defence; Compulsory Social Security</i>	625 374,02	639 579,96	685 548,52
P	Jasa Pendidikan <i>Education</i>	501 256,50	562 736,50	637 291,65
Q	Jasa Kesehatan dan Kegiatan Sosial <i>Human Health and Social Network Activities</i>	207 781,56	235 906,01	264 774,26
R,S,T,U	Jasa lainnya <i>Other Services Activities</i>	60 336,50	67 984,71	77 839,86
<b>Produk Domestik Regional Bruto</b> <i>Gross Regional Domestic Bruto</i>		<b>15 119 010,29</b>	<b>16 544 735,87</b>	<b>17 897 717,74</b>
<b>Produk Domestik Regional Bruto Tanpa Migas</b> <i>Non Migas Gross Regional Domestic Bruto</i>		<b>12 391 123,77</b>	<b>14 066 608,37</b>	<b>15 468 478,97</b>

Keterangan : \*) Angka sementara/*temporarily figures*

Note \*\*) Angka sangat sementara/*very temporarily figures*

Sumber: Badan Pusat Statistik Kabupaten Wajo

Source: BPS - Statistics of Wajo Regency



**Tabel 12.2** Produk Domestik Regional Bruto Atas Dasar Harga Konstan 2010 Menurut Lapangan Usaha di Kabupaten Wajo (juta rupiah), 2015–2017  
**Table** *Gross Regional Domestic Product at 2010 Constant Market Prices by Industry in Wajo Regency (million rupiahs), 2015–2017*

Kategori	Lapangan Usaha	2015	2016*	2017**
Code	Industrial Origin			
(1)	(2)	(3)	(4)	(5)
A	Pertanian, Kehutanan, dan Perikanan <i>Agriculture, Forestry and Fishing</i>	3 358 015,56	3 648 197,74	3 864 608,61
B	Pertambangan dan Penggalian <i>Mining and Quarrying</i>	2 525 196,76	2 410 220,83	2 408 555,84
C	Industri Pengolahan <i>Manufacturing Industry</i>	389 197,77	419 515,46	445 927,91
D	Pengadaan Listrik dan Gas <i>Electricity and Gas</i>	11 687,46	12 393,73	13 058,55
E	Pengadaan Air, Pengelolaan Sampah, Limbah dan Daur Ulang <i>Water supply, Sewerage, Waste Management and Remediation</i>	3 888,28	4 019,31	4 299,06
F	Konstruksi <i>Construction</i>	949 920,63	1 007 675,80	1 068 237,12
G	Perdagangan Besar dan Eceran; Reparasi Mobil dan Sepeda Motor <i>Wholesale and Retail Trade; Repair of Motor Vehicles and Motorcycles</i>	1 651 374,25	1 799 403,77	1 947 030,05
H	Transportasi dan Pergudangan <i>Transportation and Storage</i>	358 061,30	376 061,52	403 193,79
I	Penyediaan Akomodasi dan Makan Minum <i>Accommodation and Food Service Activities</i>	35 969,64	38 734,84	41 863,46
J	Informasi dan Komunikasi <i>Information and Communication</i>	193 510,57	211 618,86	234 621,83

GROSS DOMESTIC REGIONAL PRODUCT

Lanjutan Tabel / Table Continued 12.2

Kategori Code	Lapangan Usaha Industrial Origin	2015	2016*	2017**
(1)	(2)	(3)	(4)	(5)
K	Jasa Keuangan dan Asuransi <i>Financial and Insurance Activities</i>	256 906,91	296 490,51	303 160,29
L	Real Estate <i>Real Estate Activities</i>	352 147,97	375 284,09	398 251,48
M,N	Jasa Perusahaan <i>Business Activities</i>	12 059,67	12 995,50	14 020,85
O	Administrasi Pemerintahan, Pertahanan dan Jaminan Sosial Wajib <i>Public Administration and Defence; Compulsory Social Security</i>	432 766,04	427 360,20	447 350,24
P	Jasa Pendidikan <i>Education</i>	362 038,44	389 625,77	423 562,18
Q	Jasa Kesehatan dan Kegiatan Sosial <i>Human Health and Social Network Activities</i>	135 599,33	146 170,03	158 813,73
R,S,T,U	Jasa lainnya <i>Other Services Activities</i>	43 304,55	47 041,73	52 481,03
<b>Produk Domestik Regional Bruto</b>		<b>11 071 645,14</b>	<b>11 622 809,69</b>	<b>12 229 036,00</b>
<b>Gross Regional Domestic Bruto</b>				
<b>Produk Domestik Regional Bruto Tanpa Migas</b>		<b>8 758 297,82</b>	<b>9 441 682,84</b>	<b>10 064 992,17</b>
<b>Non Migas Gross Regional Domestic Bruto</b>				

Keterangan : \*) Angka sementara / temporarily figures

Note \*\*) Angka sangat sementara / very temporarily figures

Sumber: Badan Pusat Statistik Kabupaten Wajo

Source: BPS - Statistics of Wajo Regency

Tabel

12.3

Table

**Distribusi Persentase Produk Domestik Regional Bruto Atas Dasar Harga Berlaku Menurut Lapangan Usaha di Kabupaten Wajo (persen), 2015–2017**

*Percentage Distribution of Gross Regional Domestic Product at Current Market Prices by Industry in Wajo Regency (percentage), 2015–2017*

Kategori	Lapangan Usaha	2015	2016*	2017**
Code	Industrial Origin			
(1)	(2)	(3)	(4)	(5)
A	Pertanian, Kehutanan, dan Perikanan <i>Agriculture, Forestry and Fishing</i>	32,97	34,54	34,90
B	Pertambangan dan Penggalian <i>Mining and Quarrying</i>	20,36	17,32	15,85
C	Industri Pengolahan <i>Manufacturing Industry</i>	3,60	3,71	3,86
D	Pengadaan Listrik dan Gas <i>Electricity and Gas</i>	0,06	0,06	0,07
E	Pengadaan Air, Pengelolaan Sampah, Limbah dan Daur Ulang <i>Water supply, Sewerage, Waste Management and Remediation</i>	0,03	0,03	0,03
F	Konstruksi <i>Construction</i>	9,46	9,58	9,69
G	Perdagangan Besar dan Eceran; Reparasi Mobil dan Sepeda Motor <i>Wholesale and Retail Trade; Repair of Motor Vehicles and Motorcycles</i>	13,62	14,75	15,32
H	Transportasi dan Pergudangan <i>Transportation and Storage</i>	3,31	3,20	3,15
I	Penyediaan Akomodasi dan Makan Minum <i>Accommodation and Food Service Activities</i>	0,31	0,32	0,33
J	Informasi dan Komunikasi <i>Information and Communication</i>	1,30	1,34	1,43

GROSS DOMESTIC REGIONAL PRODUCT

Lanjutan Tabel / Table Continued 12.3

Kategori Code	Lapangan Usaha Industrial Origin	2015	2016*	2017**
(1)	(2)	(3)	(4)	(5)
K	Jasa Keuangan dan Asuransi <i>Financial and Insurance Activities</i>	2,33	2,52	2,49
L	Real Estate <i>Real Estate Activities</i>	3,31	3,41	3,46
M,N	Jasa Perusahaan <i>Business Activities</i>	0,11	0,11	0,12
O	Administrasi Pemerintahan, Pertahanan dan Jaminan Sosial Wajib <i>Public Administration and Defence; Compulsory Social Security</i>	4,14	3,87	3,83
P	Jasa Pendidikan <i>Education</i>	3,32	3,40	3,56
Q	Jasa Kesehatan dan Kegiatan Sosial <i>Human Health and Social Network Activities</i>	1,37	1,43	1,48
R,S,T,U	Jasa lainnya <i>Other Services Activities</i>	0,40	0,41	0,43
<b>Produk Domestik Regional Bruto</b>		<b>100,00</b>	<b>100,00</b>	<b>100,00</b>
<b>Gross Regional Domestic Bruto</b>				
<b>Produk Domestik Regional Bruto Tanpa Migas</b>		<b>81,96</b>	<b>85,02</b>	<b>86,43</b>
<b>Non Migas Gross Regional Domestic Bruto</b>				

Keterangan : \*) Angka sementara/*temporarily figures*

Note \*\*) Angka sangat sementara/*very temporarily*

Sumber: Badan Pusat Statistik Kabupaten Wajo

Source: BPS - Statistics of Wajo Regency

**Tabel**  
**Table** 12.4

**Laju Pertumbuhan Produk Domestik Regional Bruto Atas Dasar Harga Konstan 2010 Menurut Lapangan Usaha di Kabupaten Wajo (persen), 2015–2017**  
***Growth Rate of Gross Regional Domestic Product at 2010 Constant Market Prices by Industry in Wajo Regency (percentage), 2015–2017***

<b>Kategori</b>	<b>Lapangan Usaha</b>	<b>2015</b>	<b>2016*</b>	<b>2017**</b>
<b>Code</b>	<b>Industrial Origin</b>			
<b>(1)</b>	<b>(2)</b>	<b>(3)</b>	<b>(4)</b>	<b>(5)</b>
A	Pertanian, Kehutanan, dan Perikanan <i>Agriculture, Forestry and Fishing</i>	4,79	8,64	5,93
B	Pertambangan dan Penggalian <i>Mining and Quarrying</i>	9,27	- 4,55	- 0,07
C	Industri Pengolahan <i>Manufacturing Industry</i>	6,86	7,79	6,30
D	Pengadaan Listrik dan Gas <i>Electricity and Gas</i>	10,96	6,04	5,36
E	Pengadaan Air, Pengelolaan Sampah, Limbah dan Daur Ulang <i>Water supply, Sewerage, Waste Management and Remediation</i>	0,82	3,37	6,96
F	Konstruksi <i>Construction</i>	7,75	6,08	6,01
G	Perdagangan Besar dan Eceran; Reparasi Mobil dan Sepeda Motor <i>Wholesale and Retail Trade; Repair of Motor Vehicles and Motorcycles</i>	7,03	8,96	8,20
H	Transportasi dan Pergudangan <i>Transportation and Storage</i>	6,64	5,03	7,21
I	Penyediaan Akomodasi dan Makan Minum <i>Accommodation and Food Service Activities</i>	6,93	7,69	8,08
J	Informasi dan Komunikasi <i>Information and Communication</i>	9,96	9,36	10,87

GROSS DOMESTIC REGIONAL PRODUCT

Lanjutan Tabel / Table Continued 12.4

Kategori Code	Lapangan Usaha Industrial Origin	2015	2016*	2017**
(1)	(2)	(3)	(4)	(5)
K	Jasa Keuangan dan Asuransi <i>Financial and Insurance</i>	7,86	15,41	2,25
L	Real Estate <i>Real Estate Activities</i>	8,53	6,57	6,12
M,N	Jasa Perusahaan <i>Business Activities</i>	5,46	7,76	7,89
O	Administrasi Pemerintahan, Pertahanan dan Jaminan Sosial Wajib <i>Public Administration and Defence; Compulsory Social Security</i>	7,69	- 1,25	4,68
P	Jasa Pendidikan <i>Education</i>	8,14	7,62	8,71
Q	Jasa Kesehatan dan Kegiatan Sosial <i>Human Health and Social Network Activities</i>	7,66	7,80	8,65
R,S,T,U	Jasa lainnya <i>Other Services Activities</i>	7,11	8,63	11,56
<b>Produk Domestik Regional Bruto</b> <i>Gross Regional Domestic Bruto</i>		<b>7,06</b>	<b>4,98</b>	<b>5,22</b>
<b>Produk Domestik Regional Bruto</b> <b>Tanpa Migas</b> <i>Non Migas Gross Regional Domestic Bruto</i>		<b>6,47</b>	<b>7,80</b>	<b>6,60</b>

Keterangan : \*) Angka sementara/temporarily figures

Note \*\*) Angka sangat sementara/very temporarily

Sumber: Badan Pusat Statistik Kabupaten Wajo

Source: BPS - Statistics of Wajo Regency

Tabel  
Table

12.5

**Laju Implisit Produk Domestik Regional Bruto Menurut Lapangan Usaha di Kabupaten Wajo (persen), 2015–2017**  
*Implicit Growth Rate of Gross Regional Domestic Product by Industry in Wajo Regency (percentage), 2015–2017*

Kategori	Lapangan Usaha	2015	2016*	2017**
Code	Industrial Origin			
(1)	(2)	(3)	(4)	(5)
A	Pertanian, Kehutanan, dan Perikanan <i>Agriculture, Forestry and Fishing</i>	7,09	5,53	3,19
B	Pertambangan dan Penggalian <i>Mining and Quarrying</i>	- 9,15	- 2,47	- 0,93
C	Industri Pengolahan <i>Manufacturing Industry</i>	8,74	4,56	5,72
D	Pengadaan Listrik dan Gas <i>Electricity and Gas</i>	- 8,10	1,50	16,51
E	Pengadaan Air, Pengelolaan Sampah, Limbah dan Daur Ulang <i>Water supply, Sewerage, Waste Management and Remediation</i>	2,39	3,94	3,80
F	Konstruksi <i>Construction</i>	8,78	4,41	3,25
G	Perdagangan Besar dan Eceran; Reparasi Mobil dan Sepeda Motor <i>Wholesale and Retail Trade; Repair of Motor Vehicles and Motorcycles</i>	5,61	8,80	3,80
H	Transportasi dan Pergudangan <i>Transportation and Storage</i>	13,88	0,75	- 0,69
I	Penyediaan Akomodasi dan Makan Minum <i>Accommodation and Food Service Activities</i>	4,87	3,93	3,18
J	Informasi dan Komunikasi <i>Information and Communication</i>	- 3,26	3,20	3,95

Lanjutan Tabel / Table Continued 12.5

Kategori	Lapangan Usaha	2015	2016*	2017**
Code	Industrial Origin			
(1)	(2)	(3)	(4)	(5)
K	Jasa Keuangan dan Asuransi <i>Financial and Insurance</i>	4,53	2,41	4,48
L	Real Estate <i>Real Estate Activities</i>	8,56	5,78	3,65
M,N	Jasa Perusahaan <i>Business Activities</i>	8,71	5,80	2,31
O	Administrasi Pemerintahan, Pertahanan dan Jaminan Sosial Wajib <i>Public Administration and Defence; Compulsory Social Security</i>	11,15	3,57	2,40
P	Jasa Pendidikan <i>Education</i>	4,63	4,32	4,18
Q	Jasa Kesehatan dan Kegiatan Sosial <i>Human Health and Social Network Activities</i>	7,39	5,32	3,30
R,S,T,U	Jasa lainnya <i>Other Services Activities</i>	7,25	3,72	2,63
<b>Produk Domestik Regional Bruto</b>		<b>3,41</b>	<b>4,24</b>	<b>2,82</b>
<b>Gross Regional Domestic Bruto</b>				
<b>Produk Domestik Regional Bruto Tanpa Migas</b>		<b>7,34</b>	<b>5,31</b>	<b>3,16</b>
<b>Non Migas Gross Regional Domestic Bruto</b>				

Keterangan : \*) Angka sementara/*temporarily figures*Note \*\*) Angka sangat sementara/*very*

Sumber: Badan Pusat Statistik Kabupaten Wajo

Source: BPS - Statistics of Wajo Regency



## Penduduk



Jumlah penduduk provinsi Sulawesi Selatan tahun 2017 sebanyak 8,7 juta jiwa. Kota Makassar merupakan kota dengan jumlah penduduk terbanyak, yaitu sebanyak 1,49 juta jiwa.

## Penduduk miskin

Jumlah penduduk miskin di Provinsi Sulawesi Selatan sebanyak 813,07 ribu jiwa. Wilayah dengan jumlah penduduk miskin terbanyak adalah Kota Makassar yaitu 68,19 ribu jiwa.

*The population of South Sulawesi province in 2017 as many as 8,7 million people.*

*Makassar City is the largest population, as many as 1,49 million people.*

*The number of poor people in South Sulawesi Province is 813,07 thousand inhabitants.*

*The area with the most poor is Makassar City which is 68,19 thousand inhabitants.*



URAIAN	DESCRIPTION
<p>Jumlah penduduk provinsi Sulawesi Selatan tahun 2017 sebanyak 8,7 juta jiwa. Kota Makassar merupakan kota dengan jumlah penduduk terbanyak, yaitu sebanyak 1,49 juta jiwa.</p>	<p><i>The population of South Sulawesi province in 2017 as many as 8,7 million people. Makassar City is the largest population, as many as 1,49 million people.</i></p>
<p>Jumlah penduduk miskin di Provinsi Sulawesi Selatan sebanyak 813,07 ribu jiwa. Wilayah dengan jumlah penduduk miskin terbanyak adalah Kota Makassar yaitu 68,19 ribu jiwa.</p>	<p><i>The number of poor people in South Sulawesi Province is 813,07 thousand inhabitants. The area with the most poor is Makassar City which is 68,19 thousand inhabitants.</i></p>



**Tabel 13.1** Jumlah Penduduk Menurut Kabupaten/Kota di Provinsi Sulawesi Selatan (ribu jiwa), 2013–2017  
**Table 13.1** Population by Regency/City in South Sulawesi Province (thousand people), 2013–2017

Kabupaten/Kota Regency/Municipality	2013	2014	2015	2016	2017
(1)	(2)	(3)	(4)	(5)	(6)
<b>Kabupaten/Regency</b>					
1 Kep. Selayar	127 220	128 744	130 199	131 605	133 003
2 Bulukumba	404 896	407 775	410 485	413 229	415 713
3 Bantaeng	181 006	182 283	183 386	184 517	185 581
4 Jeneponto	351 111	353 287	355 599	357 807	359 787
5 Takalar	280 590	283 762	286 906	289 978	292 983
6 Gowa	696 096	709 386	722 702	735 493	748 200
7 Sinjai	234 886	236 497	238 099	239 689	241 208
8 Maros	331 796	335 596	339 300	342 890	346 383
9 Pangkep	317 110	320 293	323 597	326 700	329 791
10 Barru	169 302	170 316	171 217	171 906	172 767
11 Bone	734 119	738 515	742 912	746 973	751 026
12 Soppeng	225 512	225 709	226 116	226 305	226 466
13 Wajo	390 603	391 980	393 218	394 495	395 583
14 Sidrap	283 307	286 610	289 787	292 985	296 125
15 Pinrang	361 293	364 087	366 789	369 595	372 230
16 Enrekang	196 394	198 194	199 998	201 614	203 320
17 Luwu	343 793	347 096	350 218	353 277	356 305
18 Tana Toraja	226 212	227 588	228 984	230 195	231 519
19 Luwu Utara	297 313	299 989	302 687	305 372	308 001
20 Luwu Timur	263 012	269 405	275 595	281 822	287 874
21 Toraja Utara	222 393	224 003	225 516	226 988	228 414
<b>Kota/Municipality</b>					
1. Makassar	1 408 072	1 429 242	1 449 401	1 469 601	1 489 011
2. Pare-Pare	135 192	136 903	138 699	140 423	142 097
3. Palopo	160 819	164 903	168 894	172 916	176 907
<b>Sulawesi Selatan</b>	<b>8 342 047</b>	<b>8 432 163</b>	<b>8 520 304</b>	<b>8 606 375</b>	<b>8 690 294</b>

Sumber : Badan Pusat Statistik Provinsi Sulawesi Selatan

Source : BPS-Statistics of South Sulawesi Province

COMPARISON BETWEEN REGENCIES

Pertumbuhan Ekonomi / Laju Pertumbuhan Produk  
Domestik Regional Bruto Atas Dasar Harga Konstan 2010  
Menurut Kabupaten/Kota di Provinsi Sulawesi Selatan  
(persen), 2013–2017

Tabel 13.2  
Table

*Growth of Economics / Growth Rate of Gross Regional  
Domestic Product at 2010 Constant Market Prices by  
Regency/City in South Sulawesi Province (percent),  
2013–2017*

Kabupaten/Kota Regency/Municipality		2013	2014	2015	2016	2017
(1)		(2)	(3)	(4)	(5)	(6)
<b>Kabupaten/Regency</b>						
1	Kep. Selayar	8,18	9,01	8,83	7,35	7,61
2	Bulukumba	7,77	8,54	5,62	6,79	6,92
3	Bantaeng	9,00	8,33	6,64	7,39	7,32
4	Jeneponto	6,64	7,93	6,54	8,37	8,26
5	Takalar	8,80	9,76	8,42	9,61	7,39
6	Gowa	9,42	7,17	6,79	7,61	7,23
7	Sinjai	7,79	6,98	7,55	7,09	7,23
8	Maros	6,28	4,73	8,44	9,50	6,81
9	Pangkep	9,33	10,41	7,63	8,31	6,60
10	Barru	7,87	7,35	6,32	6,01	6,48
11	Bone	6,30	9,53	8,30	9,01	8,43
12	Soppeng	7,23	6,89	5,11	8,14	8,34
13	Wajo	6,92	9,67	7,06	4,98	5,22
14	Sidrap	6,93	7,87	8,03	8,81	7,11
15	Pinrang	7,27	8,11	8,24	7,44	7,85
16	Enrekang	5,84	5,99	6,91	7,64	6,89
17	Luwu	7,74	8,81	7,26	7,88	6,79
18	Tana Toraja	7,19	6,80	6,85	7,32	7,50
19	Luwu Utara	7,39	8,82	6,67	7,49	7,60
20	Luwu Timur	6,30	8,10	6,42	1,58	3,07
21	Toraja Utara	9,74	7,64	7,76	8,04	8,22
<b>Kota/Municipality</b>		8,55	7,39	7,55	8,03	8,23
1.	Makassar	8,55	7,39	7,55	8,03	8,23
2.	Pare-Pare	7,95	6,33	6,30	6,87	6,99
3.	Palopo	<b>8,02</b>	<b>7,05</b>	<b>6,47</b>	<b>6,95</b>	<b>7,19</b>
<b>Sulawesi Selatan</b>		<b>7,62</b>	<b>7,54</b>	<b>7,19</b>	<b>7,42</b>	<b>7,23</b>

Sumber : Badan Pusat Statistik Provinsi Sulawesi Selatan

Source : BPS-Statistics of South Sulawesi Province

**Tabel 13.3** Jumlah Penduduk Miskin Menurut Kabupaten/Kota di Provinsi Sulawesi Selatan (ribu jiwa), 2013–2017  
**Table 13.3** Number of Poor People by Regency/City in South Sulawesi Province (thousand), 2013–2017

Kabupaten/Kota Regency/Municipality	2013	2014	2015	2016	2017
(1)	(2)	(3)	(4)	(5)	(6)
<b>Kabupaten/Regency</b>					
1 Kep. Selayar	18,20	16,95	16,90	17,21	17,61
2 Bulukumba	36,70	34,19	33,36	33,25	33,10
3 Bantaeng	18,90	17,66	17,55	17,53	17,91
4 Jeneponto	58,10	54,15	53,87	55,32	55,34
5 Takalar	29,30	27,37	27,12	27,05	26,99
6 Gowa	61,00	57,03	59,47	61,52	62,77
7 Sinjai	24,30	22,63	21,99	22,51	22,25
8 Maros	43,10	40,13	40,08	39,02	38,50
9 Pangkep	56,40	52,60	53,85	52,86	53,38
10 Barru	17,50	16,60	16,10	16,24	16,76
11 Bone	87,70	80,46	75,01	75,09	77,13
12 Soppeng	21,30	19,78	18,88	19,12	18,76
13 Wajo	31,90	30,34	30,08	29,46	29,19
14 Sidrap	17,90	16,72	16,03	15,92	15,72
15 Pinrang	32,10	29,92	30,51	31,28	31,43
16 Enrekang	29,70	27,60	27,60	26,98	26,71
17 Luwu	52,00	48,53	48,64	50,58	49,80
18 Tana Toraja	31,30	29,09	28,59	28,42	29,18
19 Luwu Utara	46,20	43,02	41,89	43,75	44,04
20 Luwu Timur	22,20	20,78	19,67	21,08	21,94
21 Toraja Utara	36,80	33,88	34,37	33,02	32,85
<b>Kota/Municipality</b>					
1. Makassar	66,40	64,23	63,24	66,78	68,19
2. Pare-Pare	8,60	8,07	8,41	8,02	8,07
3. Palopo	15,50	14,59	14,51	15,02	15,44
<b>Sulawesi Selatan</b>	<b>863,20</b>	<b>806,35</b>	<b>797,72</b>	<b>807,03</b>	<b>813,07</b>

Sumber : Badan Pusat Statistik Provinsi Sulawesi Selatan  
 Source : BPS-Statistics of South Sulawesi Province

COMPARISON BETWEEN REGENCIES

**Tabel 13.4** **Persentase Penduduk Miskin Menurut Kabupaten/Kota di Provinsi Sulawesi Selatan (persen), 2013–2017**  
**Table 13.4** **Percentage of Poor People by Regency/City in South Sulawesi Province (percent), 2013–2017**

Kabupaten/Kota Regency/Municipality	2013	2014	2015	2016	2017
(1)	(2)	(3)	(4)	(5)	(6)
<b>Kabupaten/Regency</b>					
1 Kep. Selayar	14,23	13,13	12,94	13,11	13.28
2 Bulukumba	9,04	8,37	8,15	8,06	7.97
3 Bantaeng	10,45	9,68	9,53	9,51	9.66
4 Jeneponto	16,52	15,31	15,18	15,49	15.40
5 Takalar	10,42	9,62	9,48	9,35	9.24
6 Gowa	8,73	8,00	8,27	8,40	8.42
7 Sinjai	10,32	9,56	9,26	9,41	9.24
8 Maros	12,94	11,93	11,85	11,41	11.14
9 Pangkep	17,75	16,38	16,70	16,22	16.22
10 Barru	10,32	9,74	9,42	9,45	9.71
11 Bone	11,92	10,88	10,12	10,07	10.28
12 Soppeng	9,43	8,76	8,36	8,45	8.29
13 Wajo	8,17	7,74	7,66	7,47	7.38
14 Sidrap	6,30	5,82	5,55	5,45	5.32
15 Pinrang	8,86	8,20	8,34	8,48	8.46
16 Enrekang	15,11	13,90	13,82	13,41	13.16
17 Luwu	15,10	13,95	13,89	14,35	14.01
18 Tana Toraja	13,81	12,77	12,46	12,36	12.62
19 Luwu Utara	15,52	14,31	13,87	14,36	14.33
20 Luwu Timur	8,38	7,67	7,18	7,52	7.66
21 Toraja Utara	16,53	15,10	15,19	14,57	14.41
<b>Kota/Municipality</b>					
1. Makassar	4,70	4,48	4,38	4,56	4.59
2. Pare-Pare	6,38	5,88	6,08	5,73	5.70
3. Palopo	9,57	8,80	8,58	8,74	8.78
<b>Sulawesi Selatan</b>	<b>10,32</b>	<b>9,54</b>	<b>9,39</b>	<b>9,40</b>	<b>9.38</b>

Sumber : Badan Pusat Statistik Provinsi Sulawesi Selatan  
 Source : BPS-Statistics of South Sulawesi Province





# DATA

## MENCERDASKAN BANGSA

*Enlighten The Nation*



**BADAN PUSAT STATISTIK  
KABUPATEN WAJO**  
**BPS - Statistics of Wajo Regency**

Jl. Veteran No. 2 Sengkang, Wajo, Sulawesi Selatan, 90913  
Telp. (0485) 21071 Fax. (0485) 21071  
Email: bps7313@bps.go.id Website: wajokab.bps.go.id

ISSN 0215-6828

