

Kabupaten
TOLITOLI
DALAM ANGKA
Tolitoli Regency In Figures **2018**

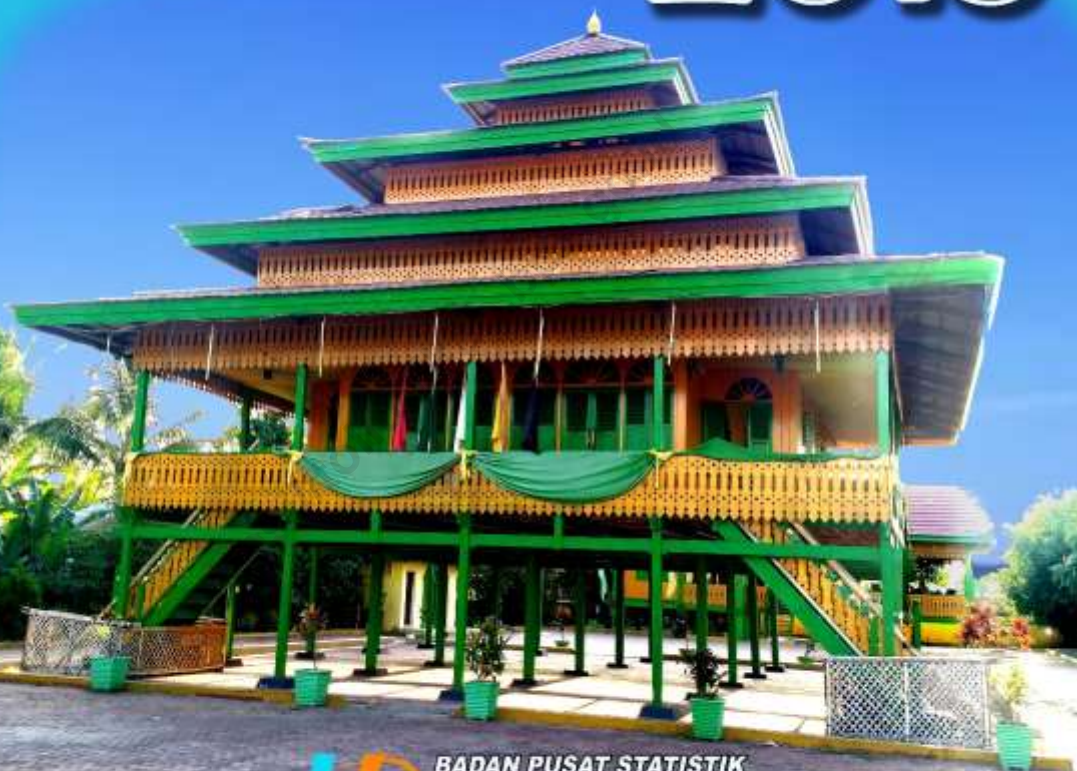

**BADAN PUSAT STATISTIK
KABUPATEN TOLITOLI
BPS-Statistics of Tolitoli Regency**

Kabupaten

TOLITOLI DALAM ANGKA

Tolitoli Regency In Figures

2018



Kabupaten Tolitoli Dalam Angka
Tolitoli Regency in Figures
2018

ISBN: 978-602-6388-31-5

No. Publikasi/*Publication Number*: 72060.1803

Katalog/*Catalog*: 1102001.7206

Ukuran Buku/*Book Size*: 17,6 cm x 25 cm

Jumlah Halaman/*Number of Pages*: I + 493 halaman /*pages*

Naskah/*Manuscript*:

Badan Pusat Statistik Kabupaten Tolitoli

BPS-Statistics of Tolitoli Regency

Penyunting/*Editor*:

Badan Pusat Statistik Kabupaten Tolitoli

BPS-Statistics of Tolitoli Regency

Gambar Kover oleh/*Cover Designed by*:

Badan Pusat Statistik Kabupaten Tolitoli

BPS-Statistics of Tolitoli Regency

Ilustrasi Kover/*Cover Illustration*:

Rumah Adat Tolitoli-Balre Adat Masigi Totolri/Traditional House of Tolitoli

Diterbitkan oleh/*Published by*:

© **BPS Kabupaten Tolitoli/BPS-Statistics of Tolitoli Regency**

Dicetak oleh/*Printed by*:

UD. RIO

Dilarang mengumumkan, mendistribusikan, mengomunikasikan, dan/atau menggandakan sebagian atau seluruh isi buku ini untuk tujuan komersial tanpa izin tertulis dari Badan Pusat Statistik

Prohibited to announce, distribute, communicate, and/or copy part or all of this book for commercial purpose without permission from BPS-Statistics Indonesia

PETA WILAYAH KABUPATEN TOLITOLI
MAP OF TOLITOLI REGENCY



KEPALA BPS KABUPATEN TOLITOLI
CHIEF STATISTICIAN OF TOLITOLI REGENCY



Agus Paryanto, SE



KATA PENGANTAR

Kabupaten Tolitoli Dalam Angka 2018 merupakan kelanjutan dari publikasi sebelumnya, dengan berbagai penyempurnaan. Publikasi ini menyajikan berbagai macam data yang memberikan gambaran mengenai keadaan geografi, dan berbagai karakteristik sosial ekonomi penduduk Kabupaten Tolitoli secara keseluruhan.

Tabel-tabel statistik yang disajikan pada penerbitan ini sebagian besar merupakan data sekunder, yang diturunkan dari kegiatan administrasi instansi-instansi di lingkungan pemerintah daerah dan swasta, dan dilengkapi dengan tabel-tabel hasil sensus dan survei yang dilaksanakan oleh Badan Pusat Statistik.

Keberhasilan penyusunan publikasi ini tidak terlepas dari kerjasama yang baik dari berbagai pihak, baik pemerintah maupun swasta. Untuk itu secara khusus kami mengucapkan terima kasih yang sebesar-besarnya, mudah-mudahan kerjasama yang baik ini tetap dapat dibina untuk waktu yang akan datang.

Akhirnya, saran dan kritik yang bersifat konstruktif dari pemakai data sangat dihargai untuk perbaikan dan penyempurnaan penerbitan selanjutnya.

Tolitoli, Agustus 2018

Kepala BPS

Kabupaten Tolitoli

Agus Paryanto, SE



PREFACE

Tolitoli Regency in Figures 2018 is the continuation of previous publications, with various improvements. Publication presents a variety of data that provides a description of the geographic, economic and social characteristics of the population as a whole Tolitoli.

The statistical tables presented in this publication is largely a secondary data, derived from the activities of administrative agencies in local government administrations and private, and equipped with tables of census and survey results conducted by the Central Bureau of Statistics.

The successful preparation of this publication can not be separated from good cooperation from various parties, both governmental and private. For that in particular we thank as much as possible, hopefully this good cooperation remain to be fostered for the future.

Finally, suggestions and constructive criticism from users of the data are highly valued for repairs and improvements next publication.

Tolitoli, August 2018
Chief Statistician of
Tolitoli Regency

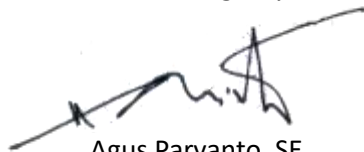

Agus Paryanto, SE

DAFTAR ISI/CONTENTS

	halaman <i>page</i>
Peta Wilayah KABUPATEN TOLITOLI	iv
<i>Map Of TOLITOLI REGENCY</i>	iv
Kepala BPS Kabupaten TOLITOLI	vi
<i>Chief Statistician Of TOLITOLI Regency</i>	vi
Kata Pengantar	vii
<i>Preface</i>	viii
Daftar Isi/ <i>Contents</i>	ix
Daftar Tabel/ <i>List Of Tables</i>	xii
Daftar Gambar/ <i>List Of Figures</i>	xlviii
Penjelasan Umum/ <i>Explanatory Notes</i>	I
1 Geografi dan Iklim.....	li
1.1 Geografi/ <i>Geography</i>	10
1.2 Iklim/ <i>Climate</i>	20
2 pemerintahan	26
2.1 Wilayah Administratif/ <i>Administrative Area</i>	35
2.2 Dewan Perwakilan Rakyat Daerah <i>The Regional House Of Representative</i>	37
2.3 Pegawai Negeri Sipil/ <i>Civil Servants</i>	40
2.4 administrasi pemerintah <i>government administration</i>	60
3 Kependudukan dan Ketenagakerjaan	78
3.1 Kependudukan/ <i>Population</i>	90
3.2 Ketenagakerjaan/ <i>Employment</i>	98
3.3 Transmigrasi/ <i>Transmigration</i>	108
4 Sosial	114
<i>Social</i>	114
4.1 Pendidikan/ <i>Education</i>	138
4.2 Kesehatan/ <i>Health</i>	163

4.3	Agama/ <i>Religion</i>	189
4.4	Kemiskinan/ <i>Poverty</i>	198
4.5	Sosial Lainnya/ <i>Others Social Affairs</i>	201
5	Pertanian	214
	Agriculture.....	214
5.1	Tanaman Pangan/ <i>Food Crops</i>	237
5.2	Hortikultura/ <i>Horticulture</i>	249
5.3	Perkebunan/ <i>Estate Crops</i>	257
5.4	Kehutanan/ <i>Forestry</i>	268
5.5	Peternakan/ <i>Livestock</i>	271
5.6	Perikanan/ <i>Fishery</i>	280
6	Industri, Pertambangan, Energi dan Konstruksi.....	287
	Industry, Mining, Eneyg and Construction.....	287
6.1	Industri/ <i>Indusrtly</i>	296
6.2	Pertambangan/ <i>Mining</i>	299
6.3	Energi/ <i>Energy</i>	302
6.4	Konstruksi/ <i>Construction</i>	314
7	Perdagangan	316
	Trade	316
7.1	Perdagangan/ <i>Trade</i>	323
7.2	Logistik/ <i>Logistic</i>	329
8	Hotel dan Pariwisata	336
	Hotel and Tourism	336
8.1	Hotel/ <i>Hotel</i>	342
8.2	Pariwisata/ <i>Tourism</i>	345
9	Transportasi Dan Komunikasi	352
	Transportation and Communication	352
9.1	Transportasi/ <i>Transportation</i>	368
9.2	Komunikasi/ <i>Communication</i>	389
10	Keuangan Daerah dan Harga	402
	Local Finance and Price	402
10.1	Keuangan Daerah/ <i>Regional Finance</i>	408
10.2	Perbankan Dan Koperasi/ <i>Banking And Cooperative</i>	425

10.3 Harga/Price	443
11 Pengeluaran Penduduk	452
Population Expenditure	452
12 Pendapatan Regional	460
Regional Income	460
13 Perbandingan Antar Kabupaten	484
Regency Comparison	484

<https://tolitolikab.bps.go.id>

DAFTAR TABEL/*LIST OF TABLES*

		halaman <i>page</i>
1	GEOGRAFI DAN IKLIM	LI
1.1	GEOGRAFI/GEOGRAPHY	10
1.1.1	Letak Geografis	10
	Geographical Location	10
1.1.2	Luas Daerah dan Pembagian Daerah Administrasi Menurut Kecamatan di Kabupaten Tolitoli, 2017	11
	Total Area and Number of Administrative Units by Subdistrict in Tolitoli Regency, 2017	11
1.1.3	Luas Wilayah Menurut Ketinggian dari Permukaan Laut Dirinci per Kecamatan di Kabupaten Tolitoli (Ha), 2017	12
	Land Area of Attitude by Subdistrict in Tolitoli Regency, 2017	12
1.1.4	Luas Kelas Lereng (Kemiringan Tanah) Tiap Kecamatan di Kabupaten Tolitoli (Ha).....	13
	Area of Sloping Class (Sloping Land) Every Subdistrict in Tolitoli Regency (Hectare).....	13
1.1.5	Luas Kedalaman Efektif Tanah Tiap Kecamatan di Kabupaten Tolitoli	14
	Area of Sloping Class (Sloping Land) Every Subdistrict in Tolitoli Regency (Hectare).....	14
1.1.6	Luas Tekstur Tanah (Ha) Menurut Kelompok dan Kecamatan di Kabupaten Tolitoli	15
	Area of Texture Land by Group and Subdistrict in Tolitoli Regency (Hectare)	15
1.1.7	Luas Tanah Sesuai Keadaan Drainase dan Tanah Erosi di Kabupaten Tolitoli (Ha)	16
	Area of Land by Drainage Condition and Erosion of Land in Tolitoli Regency (Hectare).....	16
1.1.8	Luas Penggunaan Tanah Tiap Kecamatan di Kabupaten Tolitoli (Ha)	17
	Area of Land by Utilization and Subdistrict in Tolitoli Regency (Hectare)	17
1.1.9	Luas Penggunaan Tanah Tiap Kecamatan di Kabupaten Tolitoli (Ha)	18

Area of Land by Utilization and Subdistrict in Tolitoli Regency (Hectare)	18
1.1.10 Jarak dari Ibukota Kabupaten ke Ibukota Kecamatan di Kabupaten Tolitoli	19
Distance from Capital Regency to Capital Subdistrict in Tolitoli Regency	19
1.2 IKLIM/CLIMATE	20
1.2.1 Rata-rata Suhu Udara, Kelembaban, Tekanan Udara, Arah Angin, Kecepatan Angin, Curah Hujan, dan Penyinaran Matahari, 2013-2017	20
Average of Temperature, Relative Humidity, Atmospheric Pressure, Wind Direction, Wind Velocity, Precipitation, and Duration of Sunshine, 2013-2017	20
1.2.2 Suhu Udara Rata-rata Maksimum, Rata-rata Minimum, dan Rata-rata Menurut Bulan di Stasiun Meteorologi Lalos, 2017	21
Maximum, Minimum, and Average Temperature by Month at Meteorology Station of Lalos, 2017	21
1.2.3 Kelembaban Udara Rata-rata Menurut Bulan di Stasiun Meteorologi Lalos, 2017	22
Average Relative Humidity by Month at Meteorology Station of Lalos, 2017	22
1.2.4 Jumlah Curah Hujan dan Banyaknya Hari Hujan Menurut Bulan di Stasiun Meteorologi Lalos, 2017	23
Precipitation and Frequency of Rainy Days by Month at Meteorology Station of Lalos, 2017	23
1.2.5 Rata-rata Tekanan Udara, Arah Angin, Kecepatan Angin, dan Penyinaran Matahari Menurut Bulan di Stasiun Meteorologi Lalos, 2017	24
Atmospheric Pressure, Wind Direction, Wind Velocity, and Duration of Sunshine by Month at Meteorology Station of Lalos, 2017	24
2 PEMERINTAHAN	26
2.1 WILAYAH ADMINISTRATIF/ADMINISTRATIVE AREA	35
2.1.1 Banyaknya Desa, Kelurahan, Lingkungan, Dusun Menurut Kecamatan di Kabupaten Tolitoli, 2017	35
Number of Sub Subdistricts and Villages by Subdistrict in Tolitoli Regency, 2017	35

2.1.1	Nama Ibukota Kecamatan, Banyaknya Desa dan Kelurahan Menurut Kecamatan di Kabupaten Tolitoli, 2017	36
	Name of Capital Subdistrict, Number of Villages and Urban Village by Subdistrict in Tolitoli Regency, 2017	36
2.2	DEWAN PERWAKILAN RAKYAT DAERAH THE REGIONAL HOUSE OF REPRESENTATIVE	37
2.2.1	Banyaknya Anggota DPRD Menurut Partai Politik dan Jenis Kelamin di Kabupaten Tolitoli, 2017.....	37
	Number of Member of The Regional House of Representatives by Political Parties and Gender in Tolitoli Regency , 2017	37
2.2.2	Komposisi Anggota Dewan Perwakilan Rakyat Daerah Kabupaten Tolitoli menurut Fraksi dan Komisi, 2013-2017.....	38
	Composition of the Regional House of Representatives Members by Faction and Comission, 2013-2017	38
2.2.3	Jumlah Keputusan DPRD Menurut Jenisnya, 2013-2017	39
	Number of Acts Issued by House of Representative and Type, 2013-2017.....	39
2.3	PEGAWAI NEGERI SIPIL/CIVIL SERVANTS	40
2.3.1	Banyaknya Pegawai Negeri Sipil Otonom di Lingkungan Pemerintah Daerah Menurut Jenis Kelamin, Tahun 2017	40
	Number of Autonomous Civil Servants in Local Government by Sex, 2017	40
2.3.2	Banyaknya Pegawai Negeri Sipil Otonom di Lingkungan Pemerintah Daerah Menurut Tingkat Pendidikan Tertinggi, 2017	43
	Number of Autonomous Civil Servants in Local Government by Level of Educational Attainment, 2017	43
2.3.3	Jumlah Pegawai Negeri Sipil Otonom di Lingkungan Pemerintah Daerah Menurut Tingkat Pendidikan dan Jenis Kelamin, 2017.....	46
	Number of Autonomous Civil Servants in Local Government by Education Level and Sex, 2017	46
2.3.4	Jumlah Pegawai Negeri Sipil Otonom di Lingkungan Pemerintah Daerah Menurut Tingkat Pendidikan dan Jenis Kelamin, 2017.....	47
	Number of Autonomous Civil Servants in Local Government by Education Level and Sex, 2017	47
2.3.5	Jumlah Pegawai Negeri Sipil Otonom di Lingkungan Pemerintah Daerah Menurut Tingkat Pendidikan dan Jenis Kelamin, 2017.....	50

Number of Autonomous Civil Servants in Local Government by Grade/Rank and Sex, 2017	50
2.3.6 Banyaknya Pegawai Negeri Sipil Instansi Vertikal Menurut Jenis Kelamin di Kabupaten Tolitoli, Tahun 2017	51
Number of Vertical Civil Servants by Sex, 2017	51
2.3.7 Banyaknya Pegawai Negeri Sipil Instansi Vertikal Menurut Tingkat Pendidikan Tertinggi, Tahun 2017	52
Number of Vertical Civil Servants by Level of Educational Attainment, 2017..	52
2.3.8 Jumlah Pegawai Negeri Sipil Instansi Vertikal Menurut Tingkat Pendidikan dan Jenis Kelamin, 2017.....	53
Number of Vertical Civil Servants by Education Level and Sex, 2017	53
2.3.9 Banyaknya Pegawai Negeri Sipil Instansi Vertikal Menurut Instansi Pemerintah dan Golongan, Tahun 2017	54
Number of Vertical Civil Servants by Government Institution and Grade, 2017	54
2.3.10 Jumlah Pegawai Negeri Sipil Instansi Vertikal Menurut Golongan/Ruang dan Jenis Kelamin, 2015.....	55
Number of Vertical Civil Servants by Grade/Rank and Sex, 2015	55
2.3.11 Banyaknya Anggota TNI dan Anggota POLRI Menurut Jenis Kelamin, 2017	56
Number of TNI Members and Police Members by Sex, 2017	56
2.3.12 Banyaknya Anggota TNI dan Anggota POLRI Menurut Tingkat Pendidikan Tertinggi, Tahun 2017	57
Number of TNI Members and Police Members by Level of Educational Attainment, 2017	57
2.3.13 Banyaknya Anggota TNI dan Anggota POLRI Menurut Pangkat, 2017	58
Number of TNI Members and Police Members by Rank, 2017.....	58
2.3.14 Jumlah Personil Satuan Perlindungan Masyarakat Menurut Kecamatan,2012- 2016	59
Number of LINMAS by Subdistrict, 2013-2017	59
2.4 ADMINIMISTRASI PEMERINTAHANGOVERNMENT	
ADMINISTRATION	60

2.4.1	Banyaknya Surat Nikah yang Dikeluarkan Menurut Kecamatan di Kabupaten Tolitoli, 2013-2017	60
	Number of Marriage Certificate Issued by Subdistricts in Tolitoli, 2013-2017	60
2.4.2	Banyaknya Akta Kelahiran yang Dikeluarkan Menurut Kecamatan di Kabupaten Tolitoli, 2013-2017.....	61
	Number of Birth Certificate Issued by Subdistricts in Tolitoli, 2013-2017.....	61
2.4.3	Banyaknya Penduduk Berdasarkan Registrasi Penduduk Menurut Kecamatan dan Jenis Kelamin di Kabupaten Tolitoli, 2017.....	62
	Population Based on Registration of Population by Subdistricts and Sex in Tolitoli, 2017	62
2.4.4	Banyaknya Kartu Tanda Penduduk (KTP) yang Dikeluarkan Menurut Kecamatan di Kabupaten Tolitoli, 2013-2017	62
	The Number of National Identity Card Issued by Subdistrict in Tolitoli, 2013-2017	62
2.4.5	Banyaknya Kartu Tanda Penduduk (KTP) Elektronik yang Dikeluarkan Menurut Kecamatan di Kabupaten Tolitoli, 2016-2017 ..	63
	The Number of Electronic National Identity Card Issued by Subdistrict in Tolitoli, 2016-2017	63
2.4.6	Banyaknya Sertifikat Tanah yang Dikeluarkan Menurut Jenis Hak Atas Tanah di Kabupaten Tolitoli, 2013-2017	64
	Number of Land Certificates Issued by Type of Land Rights in Tolitoli, 2013-2017	64
2.4.7	Banyaknya Kecelakaan dan Korban Lalu Lintas di Kabupaten Tolitoli, 2010–2017	65
	Number of Traffic Accident and Victim in Tolitoli, 2010–2017	65
2.4.8	Perkara Yang Diterima dan Diputus Pada Pengadilan Agama Tolitoli Dirinci Menurut Kecamatan Tahun 2017	66
	Law Case that Received and Terminated at Religions Court by Subdistrict 2016.....	66
2.4.9	Perkara Yang Diterima dan Diputuskan/Diselesaikan Pada Pengadilan Agama Tolitoli Menurut Jenis Perkara Tahun 2017.....	67
	Law Case that Received and Terminated at Religions Court by Case, 2017	67
2.4.10	Perkara Yang Diputuskan/Diselesaikan Pada Pengadilan Agama Tolitoli Menurut Kriteria Penyelesaian Tahun 2017	68

Law Case was decided/resolved at Religions Court by Criteria, 2017.....	68
2.4.11 Banyaknya Perkara dan Penyelesaian Pada Pengadilan Negeri Kabupaten Tolitoli Menurut Bulan Laporan Tahun 2017	69
Number of Case and Cleared at Court of First Instance 2016	69
2.4.12 Jumlah Terdakwa/Tertuduh Yang Diselesaikan Pengadilan Negeri Kabupaten Tolitoli Menurut Kelompok Umur dan Jenis Kelamin, 2017	70
Number of Defendant Court Tolitoli Cleared by Age Group and Gender, 2017	70
2.4.13 Jumlah Terdakwa/Tertuduh yang Diselesaikan Pengadilan Negeri Kabupaten Tolitoli Menurut Jenis Pidana/Hukuman, 2013-2017.....	71
Number of Defendant Court Tolitoli Completed by Type of Crime/Punishment, 2013-2017	71
2.4.14 Jumlah Penghuni Lembaga Pemasyarakatan Menurut Jenis Kejahatan/Pelanggaran di Tolitoli Tahun 2016-2017	72
Number of Prisonir by Kind of Crime 2016-2017	72
2.4.15 Banyaknya Narapidana Menurut Bulan, Jenis Kelamin dan Kelompok Umur di Tolitoli Tahun 2016-2017	74
Number of Prisoner by Kind of Crime 2016-2017	74
2.4.16 Banyaknya Perkara Yang Masuk dan Diselesaikan Kejaksaan Negeri Tolitoli Menurut Bulan Tahun 2017.....	75
Number of Cases Reported and Cleared by Public Attorney of Tolitoli, 2017..	75
3 KEPENDUDUKAN DAN KETENAGAKERJAAN	78
3.1 KEPENDUDUKAN/POPULATION	90
3.1.1 Jumlah Penduduk dan Laju Pertumbuhan Penduduk Menurut Kecamatan di Kabupaten Tolitoli, 2011, 2015, dan 2016.....	90
<i>Population and Population Growth Rate by Subdistrict in Tolitoli Regency, 2011, 2015, and 2016</i>	<i>90</i>
3.1.2 Jumlah Penduduk dan Rasio Jenis Kelamin Menurut Kecamatan di Kabupaten Tolitoli, 2017	91
<i>Population and Sex Ratio by Subdistrict in Tolitoli Regency, 2017.....</i>	<i>91</i>
3.1.3 Distribusi dan Kepadatan Penduduk Menurut Kecamatan di Kabupaten Tolitoli, 2017	92
<i>Population Distribution and Density by Subdistrict in Tolitoli Regency, 2017 ..</i>	<i>92</i>

3.1.4	Jumlah Penduduk Menurut Kelompok Umur dan Jenis Kelamin di Kabupaten Tolitoli, 2017	93
	<i>Population by Age Group and Sex in Tolitoli Regency, 2017</i>	<i>93</i>
3.1.5	Proporsi Penduduk Perempuan Usia 10 Tahun Keatas yang Pernah Kawin Menurut Usia Perkawinan Pertama di Kabupaten Tolitoli, 2013-2017	94
	<i>Proportion of Female Population Age 10 Years and Over Who Ever Married by Age at First Marriage in Tolitoli, 2012--2016.....</i>	<i>94</i>
3.1.6	Persentase Penduduk Usia 10 Tahun Ke Atas Menurut Jenis Kelamin dan Status Perkawinan di Kabupaten Tolitoli, 2017.....	95
	<i>Percentage of Population Aged 10 and Over by Sex and Marital Status in Tolitoli, 2017</i>	<i>95</i>
3.1.7	Luas Daerah dan Kepadatan Penduduk Menurut Kecamatan di Kabupaten Tolitoli Tahun 2013-2017.....	96
	<i>Total Area and Population Density by Subdistrict, 2013-2017.....</i>	<i>96</i>
3.1.8	Jumlah Desa, Rumah Tangga, Penduduk, dan Rata-rata Penduduk Per Desa, Per Rumah Tangga dirinci Menurut Kecamatan, Tahun 2017	97
	<i>Number of Villages, Household, Population and Average Population per Villages, per Household by Subdistrict, 2017</i>	<i>97</i>
3.2	KETENAGAKERJAAN/EMPLOYMENT	98
3.2.1	Jumlah Penduduk Berumur 15 Tahun Keatas Menurut Jenis Kegiatan Selama Seminggu yang Lalu dan Jenis Kelamin di Kabupaten Tolitoli, 2017	98
	<i>Population Aged 15 Years and Over by Type of Activity During The Previous Week and Sex in Tolitoli Regency, 2017</i>	<i>98</i>
3.2.2	Jumlah Penduduk Berumur 15 Tahun Ke Atas Menurut Pendidikan Tertinggi yang Ditamatkan dan Jenis Kegiatan Selama Seminggu yang Lalu di Kabupaten Tolitoli, 2017	99
	<i>Population Aged 15 Years and Over by Educational Attainment and Type of Activity During The Previous Week in Tolitoli Regency, 2017</i>	<i>99</i>
3.2.3	Jumlah Penduduk Berumur 15 Tahun Keatas yang Bekerja Selama Seminggu yang Lalu Menurut Kelompok Umur dan Jenis Kelamin di Kabupaten Tolitoli, 2017	100

<i>Population Aged 15 Years and Over Who Worked During the Previous Week by Age Group and Sex in Tolitoli Regency, 2017</i>	100
3.2.4 Jumlah Penduduk Berumur 15 Tahun Ke Atas yang Bekerja Selama Seminggu yang Lalu Menurut Lapangan Pekerjaan Utama dan Jenis Kelamin di Kabupaten Tolitoli, 2017	101
<i>Population Aged 15 Years and Over Who Worked During the Previous Week by Main Industry and Sex in Tolitoli Regency, 2017</i>	101
3.2.5 Jumlah Penduduk Berumur 15 Tahun Ke Atas yang Bekerja Selama Seminggu yang Lalu Menurut Jumlah Jam Kerja Seluruhnya dan Jenis Kelamin di Kabupaten Tolitoli, 2017	102
<i>Population Aged 15 Years and Over Who Worked During the Previous Week by Total Working Hours and Sex in Tolitoli Regency, 2017</i>	102
3.2.6 Jumlah Penduduk Berumur 15 Tahun Ke Atas yang Bekerja Selama Seminggu yang Lalu Menurut Jumlah Jam Kerja Pada Pekerjaan Utama dan Jenis Kelamin di Kabupaten Tolitoli, 2017	103
<i>Population Aged 15 Years and Over Who Worked During the Previous Week by Number of Working Hours on Main Industry and Sex in Tolitoli Regency, 2017</i>	103
3.2.7 Jumlah Penduduk Berumur 15 Tahun Ke Atas yang Bekerja Selama Seminggu yang Lalu Menurut Status Pekerjaan Utama dan Jenis Kelamin di Kabupaten Tolitoli, 2017	104
<i>Population Aged 15 Years and Over Who Worked During the Previous Week by Main Employment Status and Sex in Tolitoli Regency, 2017</i>	104
3.2.8 Pencari Kerja yang Terdaftar menurut Tingkat Pendidikan dan Jenis Kelamin, 2013-2017	105
Job Seeker Registered by Education Grade and Sex, 2013-2017	105
3.2.9 Penduduk Berumur 15 Tahun Keatas menurut Jenis Kegiatan Utama dan Jenis Kelamin di Kabupaten Tolitoli, 2017	107
Population Aged 15 and Over by Type of Main Activities and Sex in Tolitoli, 2017	107
3.3 TRANSMIGRASI/TRANSMIGRASI	108
3.3.1 Pola Penempatan, Tahun Penempatan dan Tahun Penyerahan Transmigrasi Menurut Unit Penempatan Transmigrasi di Kabupaten Tolitoli.....	108

Settlement Pattern, Settlement Year and Submission Year of Transmigration by Settlement Unit Transmigrationin Tolitoli	108
3.3.2 Jumlah Penempatan Transmigrasi Menurut Unit Penempatan Transmigrasi dan Daerah Asal di Kabupaten Tolitoli	109
Number of Transmigration Settlement by Settlement Unit Transmigrationand Originin Tolitoli	109
4 SOSIAL	114
SOCIAL 114	
4.1 PENDIDIKAN/EDUCATION	138
4.1.1 Persentase Penduduk Usia 7–24 Tahun Menurut Jenis Kelamin, Kelompok Umur Sekolah, dan Partisipasi Sekolah di Kabupaten Tolitoli, 2017	138
<i>Percentage of Population Aged 7-24 Years by Sex, Age Group, and School Participation in Tolitoli Regency, 2017</i>	138
4.1.2 Angka Partisipasi Murni (APM) dan Angka Partisipasi Kasar (APK) Menurut Jenjang Pendidikan di Kabupaten Tolitoli, 2017	139
<i>Net Enrolment Rate and Gross Enrolment Rate by Educational Level in Tolitoli Regency, 2017</i>	139
4.1.3 Jumlah Sekolah, Guru, dan Murid di Kabupaten Tolitoli Menurut Jenis Sekolah,2016/2017	140
Number of Schools, Teachers, and Pupils by Kind of School, 2017/2018.....	140
4.1.4 Jumlah Sekolah, Guru, Murid, dan Ratio Murid Terhadap Guru Taman Kanak-Kanakdi Kabupaten Tolitoli, 2017/2018.....	141
Number of School, Teachers, Pupils, and Ratio Pupils to Teacher of Kindergarten, 2017/2018	141
4.1.5 Banyaknya Sekolah, Murid, Guru, dan Ratio Murid Terhadap Guru Raudhatul Athfal (RA)/Bustanul Athfal (BA)menurut Kecamatan di Kabupaten Tolitoli, 2017/2018	142
Number of School, Teachers, Pupils, and Ratio Pupils to Teacher at Kindergarden by Subdistrict in Tolitoli Regency, 2017/2018	142
4.1.6 Jumlah Sekolah, Guru, Murid, dan Ratio Murid Terhadap Guru Sekolah Dasar Menurut Kecamatan, 2017/2018.....	143
Number of School, Teachers, Pupils, and Ratio Pupils to Teacher at Primary School by Subdistrict, 2017/2018	143

4.1.7	Banyaknya Sekolah, Murid, Guru, dan Ratio Murid Terhadap Guru Madrasah Ibtidaiyah(MI) di Kabupaten Tolitoli, 2017/2018	144
	Number of School, Teachers, Pupils, and Ratio Pupils to Teacher at Primary School in Tolitoli Regency, 2017/2018.....	144
4.1.8	Jumlah Sekolah, Guru, Murid, dan Ratio Murid Terhadap Guru SDLB Menurut Kecamatan, 2017/2018	145
	Number of School, Teachers, Pupils, and Ratio Pupils to Teacher at Extraordinary Elementary School by Subdistrict, 2017/2018.....	145
4.1.9	Jumlah Sekolah, Guru, Murid, dan Ratio Murid Terhadap Guru SMP Menurut Kecamatan Kabupaten Tolitoli, 2017/2018.....	146
	Number of School, Teachers, Pupils, and Ratio Pupils to Teacher at Junior High School by Subdistrict in Tolitoli Regency, 2017/2018	146
4.1.10	Banyaknya Sekolah, Murid, Guru, dan Ratio Murid Terhadap Guru Madrasah Tsanawiyah (MTs)di Kabupaten Tolitoli, 2017/2018	147
	Number of School, Teachers, Pupils, and Ratio Pupils to Teacher at Junior High School in Tolitoli Regency, 2017/2018.....	147
4.1.11	Jumlah Sekolah, Guru, Murid, dan Ratio Murid Terhadap Guru SMA Menurut Kecamatan di Kabupaten Tolitoli, 2017/2018.....	148
	Number of School, Teachers, Pupils, and Ratio Pupils to Teacher at Senior High School by Subdistrict in Tolitoli Regency, 2017/2018	148
4.1.12	Jumlah Sekolah, Guru, Murid, dan Ratio Murid Terhadap Guru SMK Menurut Kecamatan di Kabupaten Tolitoli, 2017/2018.....	149
	Number of School, Teachers, Pupils, and Ratio Pupils to Teacher of Vocational Senior High School by Subdistrict in Tolitoli Regency, 2017/2018	149
4.1.13	Jumlah Sekolah, Guru, Murid, dan Ratio Murid Terhadap Guru Marasah Aliyah (MA) Menurut Kecamatan di Kabupaten Tolitoli, 2017/2018	150
	Number of School, Teachers, Pupils, and Ratio Pupils to Teacher of Vocational Senior High School by Subdistrict in Tolitoli Regency, 2017/2018	150
4.1.14	Banyaknya Sekolah, Guru, dan Murid dalam Lingkungan Dinas Menurut Status Sekolah di Kabupaten Tolitoli, 2017/2018	151

Number of School, Teachers, and Pupils under Educational Department by Subdistrict in Tolitoli Regency, 2017/2018.....	151
4.1.15 Banyaknya Peserta dan Lulusan Ujian Sekolah Dasar menurut Kecamatan dan Status Sekolah.2016/2017.....	152
Number of Participants and Graduated Examination at Primary Schools by Subdistrict and School Status, 2017/2018	152
4.1.16 Banyaknya Peserta dan Lulusan Ujian SLTP menurut Kecamatan dan Status Sekolah, 2017/2018	153
Number of Participants and Graduated Examination at Junior High Schools by Subdistrict and School Status, 2017/2018.....	153
4.1.17 Banyaknya Peserta dan Lulusan Ujian SLTA menurut Kecamatan dan Status Sekolah, 2017/2018	154
Number of Participants and Graduated Examination at Junior High Schools by Subdistrict and School Status, 2017/2018.....	154
4.1.18 Banyaknya Peserta dan Lulusan Ujian SMK menurut Kecamatan dan Status Sekolah, 2017/2018	155
Number of Participants and Graduated Examination at Vocational High Schools by Subdistrict and School Status, 2017/2018	155
4.1.19 Banyaknya Sekolah, Guru dan Murid Sekolah Lanjutan Tingkat Pertama (SLTP) Terbuka menurut Kecamatan, 2017/2018.....	156
Number of Schools, Teachers and Pupils at Open Junior High School by Subdistrict, 2017/2018	156
4.1.20 Jumlah Madrasah Aliyah, Tsanawiyah, Ibtidaiyah, Madrasah Diniyah Swasta, Raudatul Athfal, dan Pondok Pesantren Menurut Kecamatan Tahun 2017.....	157
Number of Moslem School (Senior High School), Islam School Elementary School), and Moslem Boarding School, 2017	157
4.1.21 Jumlah Peserta Program Keaksaraan Fungsional (KF) di Kabupaten Tolitoli, 2010-2015	158
Number of Participants Functional Literacy Program (KF) in Tolitoli, 2010-2015.....	158
4.1.22 Jumlah Mahasiswa Baru, Mahasiswa DO, Total Mahasiswa menurut Universitas/Sekolah Tinggi/Akademi di Kabupaten Tolitoli, Tahun 2017/2018	159

Number of New Student, Drop Out Student, Total Student by The University/College/Academy in Tolitoli, 2017/2018	159
4.1.23 Jumlah Mahasiswa menurut Universitas/Sekolah Tinggi/ Akademi dan Jenis Kelamin di Kabupaten Tolitoli Tahun 2017/2018.....	160
Number of Students by University / College / Academy and Sex in Tolitoli Regency, 2017/2018	160
4.1.24 Jumlah Dosen menurut Universitas/Sekolah Tinggi/Akademi di Kabupaten Tolitoli Tahun 2017/2018	161
Number of Lecturer by the University / College / Academy in Tolitoli Regency, 2017/2018	161
4.1.25 Jumlah Mahasiswa yang Lulus menurut Universitas/Sekolah Tinggi/ Akademi dan Jenis Kelamin di Kabupaten Tolitoli Tahun 2017/2018	162
Number of Graduated Students by the University / College / Academy and Sex in Tolitoli Regency, 2017/2018.....	162
4.2 KESEHATAN/HEALTH	163
4.2.1 Banyaknya Fasilitas Kesehatan di Kabupaten Tolitoli, 2017	163
Number of Public Health Facilities in Tolitoli Regency, 2017	163
4.2.2 Jumlah Sarana Pelayanan Kesehatan di Kabupaten Tolitoli Tahun 2013-2017	165
Number of Health Infrastructure in Tolitoli Regency, 2013-2017.....	165
4.2.3 Banyaknya Fasilitas Kamar dan Tempat Tidur Dirinci Menurut Kecamatan di Kabupaten Tolitoli Tahun 2017	166
Number of Room Facility and Beds by Subdistrict in Tolitoli Regency, 2017 .	166
4.2.4 Persentase Perempuan Pernah Kawin Berumur 15-49 Tahun Yang Melahirkan Anak Lahir Hidup (ALH) Menurut Kabupaten/Kota dan Penolong Proses Kelahiran Terakhir di Provinsi Sulawesi Tengah, 2017	167
<i>Percentage of Ever Married Women Aged 15–49 Years Who gave birth to Children Ever Born by Regency/Municipality and Last Birth Attendant in Sulawesi Tengah Province, 2017</i>	<i>167</i>
4.2.5 Persentase Balita Yang Pernah Mendapat Imunisasi Menurut Kabupaten/Kota dan Jenis Imunisasi di Provinsi Sulawesi Tengah, 2017	169

<i>Percentage of Children Under Five Years Who Had Immunization by Regency/Municipality and Type of Immunization in Sulawesi Tengah Province, 2017</i>		169
4.2.6	Jumlah Tenaga Kesehatan di Kabupaten Tolitoli Tahun 2016-2017..	171
	Number of Public Health Personal in Tolitoli Regency, 2016-2017	171
4.2.7	Banyaknya Tenaga Kesehatan Menurut Unit Kerja dan Sarana Pelayanan Kesehatan di Kabupaten Tolitoli, 2017	172
	Number of Health Workers by Work Unit and Medical Services in Tolitoli, 2017	172
4.2.8	Banyaknya Dokter Spesialis, Dokter Umum, dan Dokter Gigi di Sarana Pelayanan Kesehatan Kabupaten Tolitoli, 2017.....	173
	Number of Specialist, General Practitioner, and Dentists in Health Service Facilities Tolitoli, 2017	173
4.2.9	Banyaknya Penyalur Obat menurut Kecamatan di Kabupaten Tolitoli, 2017	174
	Number of Medicine Distributor by Subdistrict in Tolitoli Regency, 2017	174
4.2.10	Banyaknya Kelahiran Menurut Penolong Kelahiran di Kabupaten Tolitoli, 2010–2016	175
	Number of Births by Birth Attendant in Tolitoli Regency, 2010 - 2016	175
4.2.11	Banyaknya Balita yang Pernah Mendapat Imunisasi Menurut Jenis Imunisasi di Kabupaten Tolitoli, 2017	176
	Number of Children Ever Been Immunized by Type of Immunization in Tolitoli Regency, 2017	176
4.2.12	Jumlah Kasus 10 Penyakit Terbanyak di Kabupaten Tolitoli, 2017....	178
	Number of Case 10 Most Diseases in Tolitoli Regency, 2017	178
4.2.13	Jumlah Bayi Lahir, Bayi Berat Badan Lahir Rendah (BBLR, BBLR Dirujuk, dan Bergizi Buruk Menurut Kecamatan di Kabupaten Tolitoli, 2017	179
	Number of Infants Born, Infant Low Birth Weight (LBW), LBW Referred, and Bad Nutritious by Subdistrict in Tolitoli Regency, 2017	179
4.2.14	Jumlah Ibu Hamil, Melakukan Kunjungan K1, Melakukan Kunjungan K4, Kurang Energi Kronis (KEK), dan Mendapat Tablet Zat Besi (Fe) di Kabupaten Tolitoli, 2012–2017	180

Number of Pregnant Women, Doing Visit K1, Doing Visits K4, Chronic Energy Deficiency and Received Iron Tablet (Fe) in Tolitoli, 2011 - 2016	180
4.2.15 Jumlah Kasus HIV/AIDS, IMS, BDB, Diare, TB, dan Malaria Menurut Kecamatan di Kabupaten Tolitoli, 2017	181
Number of Cases of HIV / AIDS, IMS, BDB, Diarrhea, TB, and Malaria According to the Subdistrict in Tolitoli, 2017	181
4.2.16 Pencapaian Target Akseptor Baru Peserta Keluarga Berencana menurut Kecamatan dan Jenis Alat Kontrasepsi, 2017	182
Achievement Target of Family Planning New Acceptors by Subdistrict and Kinds of Contraceptive Methods, 2017	182
4.2.17 Banyaknya Pasangan Usia Subur (PUS) dan Peserta KB Aktif Menurut Kecamatan di Kabupaten Tolitoli, 2017	183
Number of Fertile Couples Age and Active Family Planning Participants by Subdistrict in Tolitoli, 2017	183
4.2.18 Jumlah PPKBD/Sub PPKBD dan Kelompok Akseptor Tahun 2011 - 2016	184
Number of PPKBD/ Sub PPKBD and Acceptor Group.2012-2017	184
4.2.19 Banyaknya Fasilitas Kesehatan di Kabupaten Tolitoli, 2017	185
Number of Public Health Facilities in Tolitoli Regency, 2017	185
4.2.20 Jumlah PPLKB/PLKB dan Tenaga Pelayanan Kontrasepsi Keluarga Berencana 2013-2017	186
Number of Personal PPLKB/PLKB and Contraception Service Worker, 2013-2017	186
4.2.21 Jumlah Penyuluhan Tentang Kesehatan Reproduksi (Kespro)/HIV/AIDS Menurut Kecamatan di Kabupaten Tolitoli, 2017	187
<i>Number of Reproductive Health Education by Subdistrict in Tolitoli Regency, 2017</i>	<i>187</i>
4.2.22 Jumlah Peserta BPJS di Kabupaten Tolitoli Tahun 2017	188
Number of Participant of BPJS in Tolitoli Regency, 2017	188
4.3 AGAMA/RELIGION	189
4.3.1 Jumlah Penduduk Menurut Kecamatan dan Agama yang Dianut di Kabupaten Tolitoli Tahun 2017	189

Number of Population by Subdistrict and Religious Affiliation in Tolitoli, 2017	189
4.3.2 Jumlah Tempat Peribadatan Agama Islam Menurut Kecamatan di Kabupaten Tolitoli Tahun 2017	190
Number of Religious Place Worship of Moslem by Subdistrict, 2017	190
4.3.3 Jumlah Tempat Peribadatan Agama Kristen Menurut Kecamatan di Kabupaten Tolitoli Tahun 2017	191
Number of Religious Place Worship of Christian by Subdistrict, 2017	191
4.3.4 Jumlah Tempat Peribadatan Agama Katolik, Hindu, dan Budha menurut Kecamatan Tahun 2017	192
Number of Religions PlaceWorship of Catholic, Hindu, dan Buddhism by Subdistrict, 2017	192
4.3.5 Jumlah Ulama, Muballigh, dan Penyuluh Agama menurut Kecamatan Tahun 2017	193
Number of Kind Spiritualist of Moslem by Subdistrict, 2017	193
4.3.6 Jumlah Pegawai Syara' menurut Kecamatan Tahun 2017	194
Number of Syara Civil Servant/Worker by Subdistrict 2016	194
4.3.7 Jumlah Jamaah Haji Kabupaten Tolitoli menurut Jenis Kelamin dan Jamaah yang Meninggal Dunia Tahun 2008 - 2016	195
Number of Pilgrims Tolitoli to Mecca by Sex and Pilgrims Who Died, 2009-2017	195
4.3.8 Jumlah Jemaah Haji Kabupaten Tolitoli dirinci menurut Kecamatan, Tahun 2017	196
Number of Collective Pilgrimage Tolitoli to Mecca by Subdistrict, 2017.....	196
4.3.9 Jumlah Peristiwa Nikah, Talak, Cerai dan Rujuk menurut Kecamatan.Tahun 2017.....	197
Number of Marriages, Divorces, Separated, and Reconciliation by Subdistrict, 2017	197
4.4 KEMISKINAN/POVERTY	198
4.4.1 Banyaknya Keluarga Menurut Kecamatan dan Klasifikasi Keluarga di Kabupaten Tolitoli Tahun 2017	198
Number of Families According to TheSubdistrictandFamilyClassification in Tolitoli Regency, 2017	198

4.4.2	Garis Kemiskinan dan Penduduk Miskin di Kabupaten Tolitoli Tahun 2009- 2016	199
	overty Lineand Poor People In Tolitoli , 2010–2017	199
4.4.3	Banyaknya Rumah Tangga Sasaran Penerima Manfaat RASKIN Menurut Kecamatan di Kabupaten Tolitoli, 2016-2017	200
	overty Lineand Poor People In Tolitoli , 2010 - 2016	200
4.5	SOSIAL LAINNYA/OTHERS SOCIAL AFFAIRS	201
4.5.1	Banyaknya Karang Taruna menurut Klasifikasi dan Kecamatan Tahun 2017	201
	Number of Youth Association by Classification and Subdistrict, 2017	201
4.5.2	Banyaknya Jiwa yang Mendapat Pelayanan/Penyantunan Sosial melalui Panti dan Non Panti 2010–2017	202
	Number of Person by Sympathize Servant of House System and Non House System, 2010–2017.....	202
4.5.3	Banyaknya Organisasi Sosial menurut Tingkat KlasifikasiTahun 2009–2016.....	203
	Number of Social Organization by Level Classification.2010–2017	203
4.5.4	Banyaknya Panti Asuhan dan Anak menurut Jenis KelaminTahun 2013-2017	204
	Number of Ophanages/Foster Homes and Guaranted Total Child by Gender, 2013-2017	204
4.5.5	Banyaknya Anak Terlantar yang Dibina Menurut Jenis Keterampilan di Kabupaten Tolitoli Tahun 2013-2017.....	205
	Number of Neglected Child Supervised by Type of Skills in Tolitoli, 2013-2017	205
4.5.6	Banyaknya Penderita Cacat Menurut Jenisnya per Kecamatan di Kabupaten Tolitoli Tahun 2017	206
	Number of Handicapped by Type and Subdistrict in Tolitoli Regency, 2017..	206
4.5.7	Banyaknya Jiwa yang Mendapat Pelayanan Penyantunan Melalui Sistem Panti dan Non Panti menurut Kecamatan di Kabupaten Tolitoli Tahun 2017 (Jiwa)	207
	Number of Persons by Sympathize Servant of House System and Non House System by Subdistrict in Tolitoli, 2017	207

4.5.8	Jumlah Pekerja Sosial Masyarakat (PSM) Dirinci Menurut Jenis dan Kecamatan di Kabupaten Tolitoli Tahun 2017.....	208
	Number of Social Workers by Type and Subdistrict in Tolitoli Regency, 2017	208
4.5.9	Banyaknya Masyarakat Terasing Yang Dibina Melalui Pemukiman menurut Kecamatan di Kabupaten Tolitoli Tahun 2017.....	209
	Number of Strange Society that Found Through Land by Subdistrict in Tolitoli, 2017	209
4.5.10	Komunitas Adat Terpencil (KAT) yang Belum Diberdayakan Menurut Kecamatan dan Kategori di Kabupaten Tolitoli Tahun 2017.....	210
	Strange Society by Subdistrict and Category in Tolitoli Regency, 2017	210
4.5.11	Kejadian Bencana Alam Menurut Jenis Bencana per Kecamatan di Kabupaten Tolitoli Tahun 2017.....	212
	Disaster by Type of Disaster and Subdistrict in Tolitoli Regency, 2017	212
5	PERTANIAN	214
	AGRICULTURE	214
5.1	TANAMAN PANGAN/FOOD CROPS	237
5.1.1	Produksi Tanaman Bahan Makanan menurut Jenis Tanaman di Kabupaten Tolitoli 2009-2017 (Ton)	237
	Production of Food Crops by Kinds of Food Crops in Tolitoli, 2009-2017 (Ton)	237
5.1.2	Luas Panen dan Produksi Padi menurut Kecamatan di Kabupaten Tolitoli Tahun 2017	238
	Harvested Area and Production of Paddy by Subdistrict in Tolitoli, 2017	238
5.1.3	Luas Panen Palawija menurut Jenis Tanaman dan Kecamatan di Kabupaten Tolitoli Tahun 2017 (Ha)	239
	Harvested Area of Secondary Food Crops by Type of Plants and Subdistrict in Tolitoli (Hectare), 2017	239
5.1.4	Produksi Palawija menurut Jenis Tanaman per Kecamatan Tahun 2017 (Ton) <i>Production of Secondary Food Crops by Type of Plants and Subdistrict (Ton), 2017</i>	240
5.1.5	Rata-rata Produktivitas Padi per Hektar Dirinci menurut Jenis dan Kecamatan di Kabupaten Tolitoli Tahun 2017 (Ton/Ha).....	241

Average Productivity of Paddy per Hectare by Kind of Paddy and Subdistrict in Tolitoli (Ton/Ha), 2017	241
5.1.6 Luas Penggunaan Lahan menurut Kecamatan Tahun 2017 (Ha)	242
5.1.7 Luas Lahan Sawah Dirinci menurut Kondisi Pengairan dan Kecamatan Tahun 2017 (Ha)	243
Land Area of Actual Wetland by Irigate Condition and Subdistrict (Hectare), 2017	243
5.1.8 Luas Lahan Pertanian Bukan Sawah Dirinci Menurut Penggunaan dan Kecamatan di Kabupaten Tolitoli Tahun 2017 (Ha)	244
5.1.9 Produksi Padi serta Persediaan Beras per Kecamatan di Kabupaten Tolitoli Tahun 2017 (Ton)	246
<i>Production of Paddy and Supply of Rice by District in Tolitoli, 2017 (Ton)</i>	<i>246</i>
5.1.10 Banyaknya Kelompok Tani dan Jumlah Anggota Kelompok Tani Menurut Kecamatan di Kabupaten Tolitoli Tahun 2017	247
5.1.11 Banyaknya Gabungan Kelompok Tani (Gapoktan) dan Jumlah Kelompok Tani Anggota Gapoktan Menurut Kecamatan di Kabupaten Tolitoli Tahun 2017	248
5.2 HORTIKULTURA/HORTICULTURE	249
5.2.1 Luas Panen Sayur-sayuran menurut Kecamatan dan Jenis Tanaman di Kabupaten Tolitoli Tahun 2017 (Ha)	249
Harvested Area of Vegetables by Subdistrict and Kind of Plant in Tolitoli Regency, 2017	249
5.2.2 Produksi Sayur-sayuran menurut Kecamatan dan Jenis Tanaman di Kabupaten Tolitoli Tahun 2017 (Kuintal)	251
Production of Vegetables by Subdistrict and Kind of Plant in Tolitoli Regency, 2017 (Kuintal)	251
5.2.3 Luas Panen Buah-buahan menurut Kecamatan dan Jenis Tanaman di Kabupaten Tolitoli Tahun 2017 (Ha)	253
Harvested Area of Fruits by Subdistrict and Kind of Plant in Tolitoli Regency, 2017	253
5.2.4 Produksi Buah-buahan menurut Kecamatan dan Jenis Tanaman di Kabupaten Tolitoli Tahun 2017 (Kuintal)	255
Production of Fruits by Subdistrict and Kind of Plant in Tolitoli Regency, 2017	255

5.3	PERKEBUNAN/ESTATE CROPS	257
5.3.1	Luas Areal Tanaman Kelapa menurut Kecamatan di Kabupaten Tolitoli Tahun 2017 (Ha)	257
	Planted Area of Coconut Plant by Subdistrict in Tolitoli (Hectare), 2017	257
5.3.2	Luas Areal Tanaman Cengkeh menurut Kecamatan di Kabupaten Tolitoli Tahun 2017 (Ha)	258
	Planted Area of Clove Plant by Subdistrict in Tolitoli (Hectare), 2017	258
5.3.3	Luas Areal Tanaman Kopi menurut Kecamatan di Kabupaten Tolitoli Tahun 2017 (Ha)	259
	Planted Area of Coffee Plant by Subdistrict in Tolitoli (Hectare), 2017	259
5.3.4	Luas Areal Tanaman Melinjo menurut Kecamatan di Kabupaten Tolitoli Tahun 2017 (Ha)	260
	Planted Area of Melinjo Plant by Subdistrict in Tolitoli (Hectare), 2017	260
5.3.5	Luas Areal Tanaman Pala menurut Kecamatan di Kabupaten Tolitoli Tahun 2017 (Ha)	261
	Planted Area of Nutmeg Plant by Subdistrict in Tolitoli (Hectare), 2017	261
5.3.6	Luas Areal Tanaman Lada menurut Kecamatan di Kabupaten Tolitoli Tahun 2017 (Ha)	262
	Planted Area of Pepper Plant by Subdistrict in Tolitoli (Hectare), 2017	262
5.3.7	Luas Areal Tanaman Jambu Mente menurut Kecamatan di Kabupaten Tolitoli Tahun 2017 (Ha)	263
	Planted Area of Cashew Plant by Subdistrict in Tolitoli (Hectare), 2017	263
5.3.8	Luas Areal Tanaman Kakao menurut Kecamatan di Kabupaten Tolitoli Tahun 2017 (Ha)	264
	Planted Area of Cacao Plant by Subdistrict in Tolitoli (Hectare), 2017	264
5.3.9	Luas Areal Tanaman Kelapa Sawit menurut Kecamatan di Kabupaten Tolitoli Tahun 2017 (Ha)	265
	Planted Area of Palm Oil Plant by Subdistrict in Tolitoli (Hectare), 2017	265
5.3.10	Produksi Tanaman Perkebunan Tahunan menurut Jenis Tanaman dan Kecamatan di Kabupaten Tolitoli Tahun 2017 (Ton)	266
	Production Plant Estate by Kinds of Plant and Subdistrict in Tolitoli (Ton), 2017	266
5.4	KEHUTANAN/FORESTRY	268

5.4.1	Luas Wilayah Hutan Sesuai Tata Guna Hutan di Kabupaten Tolitoli Tahun 2015-2017 (Ha).....	268
	Area of Forest Appropriate Custom by Function of Forest in Tolitoli Regency (Hectare), 2015-2017	268
5.4.2	Produksi Hasil Hutan menurut Jenis Produksi di Kabupaten Tolitoli Tahun 2015-2017	269
	Production of Yield Forest by Kind of Production in Tolitoli, 2015-2017	269
5.4.3	Realisasi Intersulair Hasil Hutan menurut Jenisnya di Kabupaten Tolitoli Tahun 2015-2017	270
	Actual Intersulair of Forest Product by Kinds in Tolitoli, 2015-2017.....	270
5.5	PETERNAKAN/LIVESTOCK	271
5.5.1	Populasi Ternak Besar menurut Jenis Ternak per Kecamatan di Kabupaten Tolitoli Tahun 2017 (ekor)	271
	Large Livestock Population by Kinds of Livestock and Subdistrict in Tolitoli, 2017	271
5.5.2	Populasi Ternak Kecil menurut Jenis Ternak per Kecamatan di Kabupaten Tolitoli Tahun 2017 (ekor)	272
	Small Livestock Population by Kinds of Livestock and Subdistrict in Tolitoli, 2017	272
5.5.3	Populasi Ternak Unggas menurut Jenis Unggas per Kecamatan di Kabupaten Tolitoli Tahun 2017 (ekor)	273
	Poultry Population by Kinds of Poultry and Subdistrict in Tolitoli Regency, 2017	273
5.5.4	Populasi Ternak Unggas menurut Jenis Unggas per Kecamatan di Kabupaten Tolitoli Tahun 2017 (ekor)	273
	Poultry Population by Kinds of Poultry and Subdistrict in Tolitoli Regency, 2017	273
5.5.5	Produksi Daging Ternak Besar menurut Jenis Ternak per Kecamatan di Kabupaten Tolitoli Tahun 2017 (Kg)	275
	Production of Meat Large Livestock by Kind of Livestock and Subdistrict in Tolitoli (Kg), 2017	275
5.5.6	Produksi Kulit Ternak Besar menurut Jenis Ternak per Kecamatan di Kabupaten Tolitoli Tahun 2017 (Lembar)	276

Production of Skin Large Livestock by Kind of Livestock and Subdistrict in Tolitoli (Sheet), 2017	276
5.5.7 Jumlah Unggas yang Dipotong menurut Jenis Ternak per Kecamatan di Kabupaten Tolitoli Tahun 2017 (ekor)	277
Number of Slaughtered Poultry by Kind of Poultry and Subdistrict in Tolitoli Regency, 2017	277
5.5.8 Produksi Telur Unggas menurut Jenis Unggas per Kecamatan di Kabupaten Tolitoli Tahun 2017 (Kg).....	278
Production of Poultry Eggs by Kind and Subdistrict in Tolitoli (Kg), 2017	278
5.5.9 Pengiriman Ternak Besar ke Kabupaten dan Propinsi Lain menurut Jenis Ternak per Kecamatan di Kabupaten Tolitoli Tahun 2017 (ekor)	279
Sending of Large Livestock to The Other Provinces and Regency by Kind of Livestock and Subdistrict in Tolitoli, 2017	279
5.6 PERIKANAN/FISHERY	280
5.6.1 Jumlah Rumahtangga Pengusaha Perikanan Laut menurut Kategori Usaha Perikanan di Kabupaten Tolitoli Tahun 2015-2017	280
Number of Fishery Establishment Households by Category of Fisheries Business in Tolitoli Regency, 2015-2017	280
5.6.2 Jumlah Perahu Kapal Penangkap Ikan Menurut Jenis Kapal di Kabupaten Tolitoli Tahun 2013-2017	281
Number of Boat Fishery Equipment by Kinds of Boat in Tolitoli Regency, 2013-2017	281
5.6.3 Jumlah Alat Penangkap Ikan Menurut Jenisnya di Kabupaten Tolitoli Tahun 2013-2017	282
Number of Fishery Equipment by Type in Tolitoli Regency, 2013-2017.....	282
5.6.4 Produksi Perikanan Darat dan Laut di Daerah Kabupaten Tolitoli Tahun 2015-2017 (Ton)	283
Production of Inland and Sea Fisheries in Tolitoli, 2015-2017	283
5.6.5 Nilai Produksi Perikanan Darat dan Laut di Daerah Kabupaten Tolitoli Tahun 2013-2017 (juta Rp.)	284
Production Value of Inland and Sea Fisheries in Tolitoli, 2013-2017	284
5.6.6 Produksi Olahan Ikan Laut dan Ikan Darat di Daerah Kabupaten Tolitoli Tahun 2015-2017 (Ton)	285

Production of Processed Marine Fish and Inland Fish in Tolitoli Regency (Ton), 2015-2017	285
5.6.7 Nilai Produksi Olahan Ikan Laut dan Ikan Darat di Daerah Kabupaten Tolitoli Tahun 2015-2017 (Ribuan Rupiah)	286
Production Value of Processed Marine Fish and Inland Fish in Tolitoli Regency (000 Rp.),2015-2017	286
6 INDUSTRI, PERTAMBANGAN, ENERGI DAN KONSTRUKSI	287
INDUSTRY, MINING, ENERGY AND CONSTRUCTION	287
6.1 INDUSTRI/INDUSRTY	296
6.1.1 Banyaknya Perusahaan Industri dan Tenaga Kerja menurut Golongan Industri Tahun 2015	296
Number of Establishments,and Labour by Industrial Code,2015	296
6.1.2 Nilai Investasi dan Nilai Produksi Menurut Jenis Industri di Kabupaten Tolitoli Tahun 2015 (000 Rp)	297
Value of Investment and Value of Production by Kinds of Industry in Tolitoli (000 Rp.), 2015	297
6.1.3 Nilai Bahan Industri dan Nilai Tambah Menurut Jenis Industri di Kabupaten Tolitoli Tahun 2015	298
Value of Material Industry and Value Added by Kind of Industry in Tolitoli, 2015	298
6.2 PERTAMBANGAN/MINING	299
6.2.1 Jumlah Pengusaha Pertambangan Menurut Surat Izin Pertambangan dan Kecamatan di Kabupaten Tolitoli Tahun 2017... ..	299
Number of Mining Entrepreneurs by Mining Licenses and Subdistrict in Tolitoli, 2017	299
6.2.2 Jumlah Pengusaha Pertambangan Bahan Galian Jenis Batuan Menurut Komoditi Bahan Galian dan Kecamatan di Kabupaten Tolitoli, 2017	300
Number of Rock Type Mineral Mining Entrepreneurs by Mineral Commodity and Subdistrict in Tolitoli, 2017	300
6.2.3 Jumlah Pengusaha Pertambangan Mineral Logam Menurut Komoditi Bahan Tambang dan Kecamatan di Kabupaten Tolitoli, 2017	301

<i>Number of Metal Mineral Mining Entrepreneurs by Mineral Commodity and District in Tolitoli, 2017</i>	<i>301</i>
6.3 ENERGI/ENERGY	302
6.3.1 Pembangkit Tenaga Listrik dan Pusat Tenaga Listrik Menurut Unit PLN di Kabupaten Tolitoli Tahun 2017	302
Electric Power Station and Electric Power Central by State Electricity Enterprise Unit in Tolitoli Regency, 2017	302
6.3.2 Produksi Listrik, Dipakai Sendiri/Hilang, Terjual, dan Nilai Penjualan Menurut Unit PLN di Kabupaten Tolitoli, 2016	303
Production of Electrical, Used Alone/Gone, Sale, Value of Selling by State Electricity Enterprise Unit in Tolitoli, 2017	303
6.3.3 Banyaknya Pelanggan Listrik Menurut Unit PLN di Kabupaten Tolitoli, 2013-2017	304
Number of Electricity Customers by PLN Unit in Tolitoli, 2013-2017	304
6.3.4 Banyaknya Pelanggan Listrik Menurut Klasifikasi Pelanggan di Kabupaten Tolitoli, 2013-2017	305
Number of Electricity Customers by Customer Classification in Tolitoli, 2013-2017	305
6.3.5 Banyaknya Pelanggan Listrik Menurut Golongan Tarif dan Unit PLN, di Kabupaten Tolitoli Tahun 2017	306
Number of Electricity Customers by Group of Cost and State Electricity Enterprise Unit in Tolitoli, 2017	306
6.3.6 Pemakaian Listrik (KWH) Menurut Golongan Tarif dan Unit PLN, di Kabupaten Tolitoli Tahun 2017	307
Electricity Consumption(KWH) by Group of Cost and State Electricity Enterprise Unit in Tolitoli, 2017	307
6.3.7 Pemakaian Listrik (KWH) Menurut Golongan Tarif dan Unit PLN, di Kabupaten Tolitoli Tahun 2017	308
Electricity Consumption(KWH) by Group of Cost and State Electricity Enterprise Unit in Tolitoli, 2017	308
6.3.8 Jumlah Produksi Yang Dihasilkan, Terjual dan Nilai Penjualan Air Minum di Kabupaten Tolitoli Tahun 2005 – 2016	309
Number of Production That Yield, Sold Out, and Value of Selling Fresh Water in Tolitoli, 2005-2016	309

6.3.9	Jumlah Produksi Yang Dihasilkan, Terjual dan Nilai Penjualan Air Minum di Kabupaten Tolitoli Tahun 2005 – 2016.....	310
	Number of Production That Yield, Sold Out, and Value of Selling Fresh Water in Tolitoli, 2005-2016	310
6.3.10	Jumlah Produksi Yang Dihasilkan, Terjual dan Nilai Penjualan Air Minum di Kabupaten Tolitoli Tahun 2005 – 2016.....	311
	Number of Production That Yield, Sold Out, and Value of Selling Fresh Water in Tolitoli, 2005-2016	311
6.3.11	Banyaknya Pelanggan PDAM Menurut Jenis Konsumen di Kabupaten Tolitoli, 2013-2017	312
	Number of PDAM Customers by Type of Customers in Tolitoli, 2013-2017 ..	312
6.3.12	Banyaknya Air Minum yang Disalurkan Menurut Jenis Konsumen di Kabupaten Tolitoli, 2013-2017	313
	Number of Drinking Water Distributed by Type of Consumers in Tolitoli, 2013-2017	313
6.4	KONSTRUKSI/CONSTRUCTION	314
6.4.1	Jumlah dan Panjang Jembatan Dirinci Menurut Kecamatan di Kabupaten Tolitoli Tahun 2017	314
	Number and Length of Bridge by Subdistrict in Tolitoli, 2017	314
7	PERDAGANGAN	316
	TRADE	316
7.1	PERDAGANGAN/TRADE	323
7.1.1	Realisasi Perdagangan Cengkeh Antar Pulau di Kabupaten Tolitoli (Ton) Tahun 2013-2017.....	323
	Actual Inter Island Clove Trading in Tolitoli (Ton), 2013-2017.....	323
7.1.2	Realisasi Perdagangan Kopro Antar Pulau di Kabupaten Tolitoli Tahun 2013-2017 (Ton).....	324
	Actual Inter Island Copra Trading in Tolitoli (Ton), 2013-2017	324
7.1.3	Penambahan Sarana Perdagangan Menurut Jenisnya di Kabupaten Tolitoli, 2013-2017	325
	Addition of Trading Facilities by Type in Tolitoli, 2013-2017.....	325
7.1.4	Jumlah Perusahaan Perdagangan Yang Baru Terdaftar Menurut Golongan dan Kecamatan, Tahun 2014.....	326

Number of Newly Registered Trading Company by Group and Subdistrict, 2014.....	326
7.1.5 Banyaknya Perusahaan Perdagangan yang Baru Terdaftar dan yang Memperpanjang Ijin Usaha Perdagangan di Kabupaten Tolitoli, 2014 (Ton).....	327
Number of Newly Registered Trading Company and the Extend Registered Trade Permit in Tolitoli, 2014	327
7.1.6 Banyaknya Tanda Daftar Perusahaan yang Diterbitkan di Kabupaten Tolitoli Menurut Bentuk Badan Hukum,2013-2017.....	328
The Number of Company Registration Issued by Legal Forms in Tolitoli, 2013-2017	328
7.2 LOGISTIK/LOGISTIC	329
7.2.1 Persediaan dan Penerimaan Beras Perum Bulog Sub Divre Tolitoli Tahun 2017 (Ton)	329
Supplies and Received Rice of Sub Division Office Bulog Tolitoli(Ton), 2017 .	329
7.2.2 Penerimaan Beras Dropping di Kabupaten Tolitoli Menurut Jenisnya Tahun 2013-2017 (Ton)	330
Reception Rice Dropping by Kind of Rice in Tolitoli, 2013-2017 (Ton)	330
7.2.3 Perkembangan Jumlah Beras Untuk Rakyat Miskin di Kabupaten Tolitoli Tahun 2013-2017 (Ton)	331
Trends of Rice for Poor in Tolitoli, 2013-2017(Ton).....	331
7.2.4 Pengeluaran/ Penjualan Beras Dropping M.O per Bulan di Kabupaten Tolitoli Tahun 2013-2017 (Ton).....	332
Expenditure/Sales per Month of M.O Dropping Rice in Tolitoli (Ton), 2013- 2017	332
7.2.5 Perkembangan Jumlah Beras Untuk Jasos/Bencal, Transmigrasi, Bina Tunawarga, Pertamina, dan Lain-lain di Kabupaten Tolitoli, 2017 (Ton).....	333
Trend of Rice for Social Guarantee/Natural Disaster, Transmigration, Bina Tunawarga, Pertamina, etc in Tolitoli (Ton), 2017	333
8 HOTEL DAN PARIWISATA	336
HOTEL AND TOURISM	336
8.1 HOTEL/HOTEL	342

8.1.1	Banyaknya Hotel, Penginapan dan Rumah Makan di Kabupaten Tolitoli, 2009 – 2016	342
	Number of Hotels, Lodging and Restaurant in Tolitoli Rege, 2010–2017	342
8.1.2	Banyaknya Hotel/Penginapan, Kamar, dan Tempat Tidur yang Tersedia di Kabupaten Tolitoli Tahun 2013-2017	343
	Number of Hotel/Lodging, Rooms and Bedsare Available in Tolitoli, 2013-2017	343
8.1.3	Tamu Yang Menginap Dirinci Menurut Kategori di Kabupaten Tolitoli Tahun 2013-2017	344
	Guest Who Stay by Category in Tolitoli, 2013-2017	344
8.2	PARIWISATA/TOURISM	345
8.2.1	Banyaknya Daya Tarik Wisata di Kabupaten Tolitoli, 2016-2017.....	345
	Number of Travel Attraction in Tolitoli, 2016-2017	345
8.2.2	Daya Tarik Wisata Alam di Kabupaten Tolitoli, 2017	346
	NatureTravel Attractionin Tolitoli, 2017	346
8.2.3	Daya Tarik Wisata Budaya di Kabupaten Tolitoli, 2017	348
	Culture Travel Attraction in Tolitoli, 2017.....	348
8.2.4	Daya Tarik Wisata Buatan di Kabupaten Tolitoli, 2017	349
	Artificial Travel Attraction in Tolitoli, 2017	349
9	TRANSPORTASI DAN KOMUNIKASI	352
	TRANSPORTATION AND COMMUNICATION	352
9.1	TRANSPORTATION/TRANSPORTATION	368
9.1.1	PANJANG JALAN/LENGTH OF ROADS.....	368
9.1.1.1	Panjang Jalan menurut Pemerintah yang Berwenang di Kabupaten Tolitoli (km), 2013-2017	368
	Length of Roads by Level of Government Responsibilityin Tolitoli (km), 2013-2017	368
9.1.1.2	Panjang Jalan Kabupaten Menurut Jenis Permukaan di Kabupaten Tolitoli (km), 2013-2017.....	369
	Length of Regency Roads by Type of Surface in Tolitoli (km), 2013-2017	369
9.1.1.3	Panjang Jalan Kabupaten menurut Kondisi Jalan di Kabupaten Tolitoli (km), 2013-2017.....	370
	Length of Regency Roads by Condition of Road in Tolitoli (km), 2013-2017 .	370
9.1.1.4	Panjang Jalan Kabupaten menurut Kelas Jalan (km), 2017	371

Length of Roads by Class of Roads (km), 2017	371
9.1.2 ANGKUTAN DARAT/ <i>LAND TRANSPORTATION</i>	372
9.1.2.1 Banyaknya Kendaraan Bermotor Menurut Jenis Kendaraan di Kabupaten Tolitoli (unit), 2014-2017	372
Number of Vehicles by Vehicle Type in Tolitoli (units), 2014-2017.....	372
9.1.2.2 Banyaknya Kendaraan Bermotor Wajib Uji menurut Jenisnya, 2013-2017	373
Number of Vehicles for Obliged Test by Type, 2013-2017.....	373
9.1.2.3 Banyaknya Kendaraan Bermotor Yang Sudah Diuji menurut Jenisnya, 2013-2017	374
Number of Vehicles for Obliged Test by Type, 2013-2017.....	374
9.1.2.4 Banyaknya Surat Tanda Nomor Kendaraan (STNK) yang dikeluarkan di Daerah hokum Polisi Kabupaten Tolitoli Tahun 2013-2017	375
Number of Motor Vehicle License That Go Out in Territory of Tolitoli Police Law, 2013-2017	375
9.1.2.5 Banyaknya Surat Izin Mengemudi (SIM) yang dikeluarkan di Daerah hokum Polisi Kabupaten Tolitoli Tahun 2013-2017.....	376
Number of Driving License Issued in Territory of Tolitoli Police Law, 2013- 2017	376
9.1.2.6 Banyaknya Perusahaan Angkutan, Bus Umum, dan Daya Angkut yang Beroperasi diKabupaten Tolitoli Tahun 2013-2017	377
Number of Transportation Companies, Public Buses, and Carrying Capacity that Operate in Tolitoli, 2013-2017	377
9.1.2.7 Banyaknya Perusahaan Angkutan Truk, dan Daya Angkut yang Beroperasi di Kabupaten Tolitoli Tahun 2013-2017	378
Number of Truck Transportation Companies and Carrying Capacity that Operate in Tolitoli, 2013-2017.....	378
9.1.2.8 Banyaknya dan Besar Nilai Pungutan TPR Kabupaten Tolitoli Tahun 2013-2017	379
Picking of TPR and Value of TPR Charges by Month in Tolitoli, 2013-2017	379
9.1.3 ANGKUTAN LAUT/ <i>SEA TRANSPORTATION</i>	380
9.1.3.1 Jumlah Barang Masuk Di Pelabuhan Laut Dede Tolitoli Tahun 2013- 2017 (Ton).....	380

Total Products Log in Dede Seaport Tolitoli (Ton), 2013-2017	380
9.1.3.2 Jumlah Barang Keluar Di Pelabuhan Laut Dede Tolitoli Tahun 2013-2017 (Ton)	382
Total Products Log Out Dede Seaport Tolitoli (Ton), 2013-2017	382
9.1.3.3 Jumlah Kapal Yang Masuk dan Keluar di Pelabuhan Laut Dede Tahun 2015 - 2016	384
Number of The Entry and Exit Ship at Dede Seaport, 2016-2017	384
9.1.3.4 Jumlah penumpang yang Naik dan Turun di Pelabuhan Laut Dede Tahun 2015 - 2016	385
Number of Departing and Gett Off Passengers at Dede Seaport, 2016-2017	385
9.1.4 ANGKUTAN UDARA /AIR TRANSPORTATION	386
9.1.4.1 Arus Lalu Lintas Pesawat Udara di Bandar Udara Lalos Kabupaten Tolitoli Tahun 2015 - 2016	386
Aircraft Traffic at Lalos Airport Tolitoli, 2016-2017	386
9.1.4.2 Arus Lalu Lintas Penumpang di Bandar Udara Lalos Kabupaten Tolitoli Tahun 2015 - 2016	387
Passenger Traffic at Lalos Airport Tolitoli, 2016-2017.....	387
9.1.4.3 Banyaknya Barang Bagasi yang Dibongkar dan Dimuat di Bandar Udara Lalos Kabupaten Tolitoli Tahun 2016-2017	388
Number of Unloading and Loaded Baggage Goods in Lalos Airport Tolitoli, 2016-2017	388
9.2 KOMUNIKASI/COMMUNICATION	389
9.2.1 Produk Pos Menurut Jenisnya di Kabupaten Tolitoli, 2013-2017	389
Postal Products by Type in Tolitoli, 2013-2017	389
9.2.2 Lalu Lintas Surat Kilat, Kilat Khusus, dan Tercatat/Terdaftar Dalam Negeri di Kabupaten Tolitoli Tahun 2010–2017.....	391
Traffic of Express, Special Quick, and Recorded / Registered Mail Domestic in Tolitoli, 2010–2017	391
9.2.3 Lalu Lintas Surat Kilat, Kilat Khusus, dan Tercatat/Terdaftar Luar Negeri di Kabupaten Tolitoli Tahun 2010–2017.....	392
Traffic of Express, Special Quick, and Recorded / Registered Mail Overseas in Tolitoli, 2010–2017	392
9.2.4 Lalu Lintas Warkat Pos dan Kartu Pos Yang Dikirim Dalam Negeri dan Keluar Negeri di Kabupaten Tolitoli Tahun 2010–2017	393

Traffic of Scrippless Post and Post Card Sent In State and Out of State in Tolitoli, 2010–2017	393
9.2.5 Lalu Lintas Warkat Pos dan Kartu Pos Yang Diterima Dalam Negeri dan Keluar Negeri di Kabupaten Tolitoli Tahun 2010–2017	394
Traffic of Scrippless Post and Post Card Accepted In State and Out of State in Tolitoli, 2010–2017	394
9.2.6 Lalu Lintas Pos Paket Yang Dikirim Dalam Negeri dan Keluar Negeri di Kabupaten Tolitoli Tahun 2010–2017	395
Traffic of Postal Package Sent in State and Out in Tolitoli, 2010–2017	395
9.2.7 Lalu Lintas Pos Paket Yang Diterima Dalam Negeri dan Dari Luar Negeri di Kabupaten Tolitoli Tahun 2010–2017 (unit).....	396
Traffic of Postal Package Accepted In State and Out of State in Tolitoli, 2010–2017	396
9.2.8 Banyaknya dan Nilai Wesel Pos Yang Dikirim ke Dalam Negeri dan ke Luar Negeri di Kabupaten Tolitoli Tahun 2010–2017	397
Number and Value of Money Order That Sent to In State and Out of State in Tolitoli, 2010–2017	397
9.2.9 Banyaknya dan Nilai Wesel Pos Yang Diterima dari Dalam Negeri dan dari Luar Negeri di Kabupaten Tolitoli Tahun 2010–2017.....	398
Number and Value of Money Order That Accepted from In State and Out of State in Tolitoli, 2010–2017	398
9.2.10 Kapasitas dan Terpasang Sentral Telepon dan Sambungan Induk menurut Jenisnya di Kabupaten Tolitoli, Tahun 2017	399
Capacity and Installed Central Telephone and Parent Connection by Type of Connection in Tolitoli, 2017.....	399
9.2.11 Banyaknya Percakapan Interlokal dan Internasional Yang Berbayar dan Pulsa pada Kantor Telekomunikasi di Kabupaten Tolitoli, Tahun 2011-2017	399
Number of Interlocal and International Conversation that Pay and Pulse at Telecommunication Office in Tolitoli, 2011-2017	399
10 KEUANGAN DAERAH DAN HARGA	402
LOCAL FINANCE AND PRICE	402
10.1 KEUANGAN DAERAH/REGIONAL FINANCE	408

10.1.1	Ringkasan Penerimaan dan Pengeluaran Daerah Otonom Kabupaten Tolitoli Tahun Anggaran 2008 – 2016 (000)	408
	Summary of Autonomous Revenues and Expenditure of Tolitoli (000), Fiscal Year 2009-2017.....	408
10.1.2	Realisasi Penerimaan Daerah Menurut Jenis Penerimaan di Kabupaten Tolitoli, Tahun Anggaran 2013-2017 (000)	409
	Actual Regional Revenues by Kind of Revenues in Tolitoli (000), Fiscal Year 2013-2017	409
10.1.3	Persentase Sumber Pendapatan APBD di Kabupaten Tolitoli Tahun 2013-2017	410
	Percentage of Regional Budget Revenue Sources in Tolitoli, 2013-2017.....	410
10.1.4	Target Penerimaan Pajak dan Retribusi Daerah Kabupaten Tolitoli (Rp. 000) Tahun Anggaran 2016.....	411
	Target of Tax and Retribution Revenues in Tolitoli (Rp.000), 2017	411
10.1.5	Realisasi Penerimaan Pajak dan Retribusi Daerah Kabupaten Tolitoli Tahun 2015-2017	413
	Actual Taxes and Levies of Tolitoli, 2015-2017	413
10.1.6	Realisasi Belanja Pemerintah Daerah Kabupaten Tolitoli Menurut Jenis Pengeluaran, 2014-2017 (Rp. Juta)	415
	Tolitoli Local Government Expenditures by Type of Expenditure, 2014-2017 (Rp. Million)	415
10.1.7	Realisasi Belanja Pemerintah Daerah Kabupaten Tolitoli Menurut Fungsi, 2014-2017 (Rp. Juta)	416
	Tolitoli Local Government Expenditures by Function, 2014-2017 (Rp. Million)	416
10.1.8	Persentase Realisasi Penerimaan Pemerintah Desa di Kabupaten Tolitoli Tahun 2013-2017	417
	Percentage of Actual Village Government Revenue in Tolitoli, 2013-2017 ...	417
10.1.9	Persentase Realisasi Pengeluaran Pemerintah Desa Kabupaten Tolitoli Tahun Anggaran 2015 – 2016	418
	Percentage of Actual Village Government Expenditures in Tolitoli, 2015 - 2016	418
10.1.10	Realisasi Penerimaan Pajak di Kabupaten Tolitoli Menurut Jenis Pajak, Tahun 2014-2017 (Rp.000)	419

10.1.11	Realisasi Penerimaan Pajak PPN dan PPnBM di Kabupaten Tolitoli Menurut Jenis Pajak, Tahun 2014-2017 (Rp.000).....	420
10.1.12	Luas Tanah Yang Dikenakan Pajak Bumi dan Bangunan (PBB) Menurut Objek Pajak di Kabupaten Tolitoli(Ha) Tahun 2012–2016..	421
	Land Areas For Tax on Land and Building by Tax Object in Tolitoli (Hectare), 2013-2017	421
10.1.13	Jumlah Wajib Pajak Yang Dikenakan Pajak Bumi dan Bangunan (PBB) Menurut Objek Pajak di Kabupaten Tolitoli Tahun 2013-2017	422
	Number of Taxpayers of Tax on Land and Building by Tax Object in Tolitoli, 2013-2017	422
10.1.14	Realisasi Penerimaan Pajak Bumi dan Bangunan Menurut Objek Pajak di Kabupaten Tolitoli Tahun 2013-2017 (Rp. 000)	423
	Actual tax on land and building revenues by object tax Realization of Reception Tax on Land and Building by Tax Object in Tolitoli (Rp.000), 2013-2017	423
10.1.15	Jumlah Ketetapan, Tunggakan, Target Dan Realisasi PBB di Kabupaten Tolitoli Tahun 2012– 2016 (000. Rp)	424
	Number of Proseverance, Unpaid, Target and Realization of Tax on LandAnd Building in Tolitoli (Rp.000), 2013-2017	424
10.2	PERBANKAN DAN KOPERASI/BANKING AND COOPERATIVE	425
10.2.1	Posisi Pinjaman Rupiah dan Valuta Asing yang Diberikan Bank Umum dan BPR Menurut Sektor Ekonomi di Kabupaten Tolitoli Tahun 2013-2017 (JutaRupiah)	425
	Position of Rupiah and Foreign Currency Loans Provided by Commercial Bank and BPR by Economic Sector in Tolitoli (Million Rupiah), 2013-2017	425
10.2.2	Posisi Pinjaman Rupiah dan Valuta Asing yang Diberikan Bank Umum dan BPR Menurut Jenis Penggunaan di Kabupaten Tolitoli Tahun 2013-2017 (Juta Rupiah)	426
	Position of Rupiah and Foreign Currency Loans Provided by Commercial Bank and BPR by Type of Use in Tolitoli (Million Rupiah), 2013-2017	426

10.2.3	Posisi Kredit Mikro, Kecil dan Menengah yang Diberikan Bank Umum dan BPR Menurut Sektor Ekonomi di Kabupaten Tolitoli Tahun 2013-2017 (Juta Rupiah)	427
	Position of Micro, Small and Medium Credit Provided by Commercial Bank and BPR by Economic Sector in Tolitoli (Million Rupiah), 2013-2017	427
10.2.4	Posisi Kredit Usaha Mikro, Kecil dan Menengah yang Diberikan Bank Umum dan BPR Menurut Skala Usaha di Kabupaten Tolitoli Tahun 2014 – 2016 (Juta Rupiah)	428
	Position of Micro, Small and Medium Credit Provided by Commercial Bank and BPR by Business Scale in Tolitoli (Million Rupiah), 2015-2017..	428
10.2.5	Posisi Simpanan Masyarakat Rupiah dan Valuta Asing Bank Umum dan BPR di Tolitoli, Tahun 2013-2017 (Juta Rp)	429
	Outstanding of Private Deposit in Rupiah and Foreign Currency of Commercial and Rural Banks in Tolitoli Regency, 2013-2017 (million rupiah)	429
10.2.6	Jumlah Aktiva Bank di Kabupaten Tolitoli Tahun 2004 – 2016 (Juta Rupiah)	430
	Number of Activa of Bank in Tolitoli (billion rupiah) , 2004-2016.....	430
10.2.7	Jumlah Kantor Bank Indonesia di Kabupaten Tolitoli tahun 2014-2017	431
	<i>Number of Bank Office in Tolitoli, 2014-2017</i>	431
10.2.8	Jumlah Koperasi dan Anggota Menurut Jenisnya di Kabupaten Tolitoli Tahun 2017	432
	<i>Number of Cooperation and Members by Kind of Cooperate in Tolitoli, 2017</i>	432
10.2.9	Klasifikasi Koperasi/ KUD Menurut Jenis Koperasi di Kabupaten Tolitoli Tahun 2017	433
	<i>Classification of Cooperate by Kind of Cooperate in Tolitoli, 2017</i>	433
10.2.10	Volume Usaha, Dana-dana dan Sisa Hasil Usaha Menurut Jenis Koperasi di Kabupaten Tolitoli Tahun 2017 (Rp. 000).....	434
	<i>Volume of Business, Funds and Left of Business Profits by Kind of Cooperation in Tolitoli (Rp. 000), 2017</i>	434
10.2.11	Uang Simpanan dan Cadangan Menurut Jenis Koperasi di Kabupaten Tolitoli Tahun 2017 (Rp. 000).....	435

<i>Money Deposits and Reserves By Type of Cooperative</i>	435
<i>in Tolitoli (Rp 000), 2017</i>	435
10.2.12 <i>Modal Sendiri dan Modal Luar Menurut Jenis Koperasi</i>	436
<i>di Kabupaten Tolitoli Tahun 2017 (Rp. 000)</i>	436
<i>Own Capital and Foreign Capital by Kind of Cooperative</i>	436
<i>in Tolitoli (Rp 000), 2017</i>	436
10.2.13 <i>Jumlah Koperasi Menurut Tingkat Koperasi dan Kecamatan di</i> <i>Kabupaten Tolitoli Tahun 2017</i>	437
<i>Number of Cooperatives by Level of Cooperation and Subdistrict in</i> <i>Tolitoli, 2016</i>	437
10.2.14 <i>Banyaknya Koperasi Menurut Jenis Koperasi dan Kecamatan di</i> <i>Kabupaten Tolitoli Tahun 2017</i>	438
<i>Number of Cooperatives by Kind of Cooperation and Subdistrict in</i> <i>Tolitoli, 2016</i>	438
10.2.15 <i>Volume Usaha Koperasi Menurut Jenis Koperasi dan Kecamatan di</i> <i>Kabupaten Tolitoli Tahun 2017 (Jutaan Rp)</i>	439
<i>Cooperative Business Volume by Type of Cooperative and Subdistrict in</i> <i>Tolitoli (Million Rp.), 2017</i>	439
10.2.16 <i>Jumlah Cadangan Koperasi Menurut Jenis Koperasi dan Kecamatan</i> <i>di Kabupaten Tolitoli Tahun 2017 (Jutaan Rp)</i>	440
<i>Total Cooperative Reserves by Type of Cooperative and Subdistrict in</i> <i>Tolitoli (Million Rp.), 2017</i>	440
10.2.17 <i>Jumlah Simpanan Koperasi Menurut Jenis Koperasi dan Kecamatan</i> <i>di Kabupaten Tolitoli Tahun 2015 (Jutaan Rp)</i>	441
<i>Total Cooperative Deposits by Type of Cooperative and</i> <i>Subdistrict in Tolitoli (Million Rp), 2015</i>	441
10.2.18 <i>Jumlah Anggota Koperasi Menurut Jenis Koperasi dan</i> <i>Kecamatan di Kabupaten Tolitoli Tahun 2017</i>	442
<i>Number of Cooperative Members by Type of Cooperative and Subdistrict</i> <i>in Tolitoli, 2017</i>	442
10.3 HARGA/PRICE	443
10.3.1 <i>Harga Eceran Beberapa Jenis Barang Kebutuhan Rumah Tanggadi</i> <i>Kabupaten Tolitoli (rupiah), 2013-2017</i>	443
<i>Retail Price of Household Item in Market in Tolitoli (Rupiah), 2013-2017</i>	443

10.3.2	Harga Eceran Daging, Telur dan Susu di Kabupaten Tolitoli (rupiah), 2014-2017	445
	Retail Price of Meat, Eggs and Milk in Tolitoli (Rp), 2014-2017	445
10.3.3	Harga Eceran Semen Tonasa, dan Emas di Kota Tolitoli Tahun 2013-2017	446
	Retail Prices of Tonasa Cement and Gold in Tolitoli, 2013-2017	446
10.3.4	Harga Eceran Sayur-sayuran dan Buah-buahan di Kabupaten Tolitoli Tahun 2013-2017 (Rupiah/Kg).....	447
	Retail Price of Vegetables and Fruit in Tolitoli (Rp/kg), 2013-2017	447
10.3.5	Indeks Harga Konsumen di Kota Palu, 2013-2017	449
	Consumer Price Index in Palu, 2013-2017	449
11	PENGELUARAN PENDUDUK	452
	POPULATION EXPENDITURE	452
11.1	Persentase Penduduk Menurut Golongan Pengeluaran Per Kapita Sebulan di Kabupaten Tolitoli, 2017	456
	<i>Percentage of Population by Expenditure Per Capita Per Month Class in Tolitoli Regency, 2017</i>	<i>456</i>
11.2	Rata-rata Pengeluaran dan Persentase Rata-rata Pengeluaran Per Kapita Sebulan Menurut Kelompok Makanan di Kabupaten Tolitoli , 2017.....	457
	<i>Average Expenditure and Percentage of Average Expenditure Per Capita Per Month by Food Group in Tolitoli Regency, 2017.....</i>	<i>457</i>
11.3	Rata-rata Pengeluaran dan Persentase Rata-rata Pengeluaran Per Kapita Sebulan Menurut Kelompok Bukan Makanan di Kabupaten Tolitoli, 2017	458
	<i>Average Expenditure and Percentage of Average Expenditure Per Capita Per Month by Non-Food Group in Tolitoli Regency, 2017.....</i>	<i>458</i>
12	PENDAPATAN REGIONAL	460
	REGIONAL INCOME	460
12.1	Produk Domestik Regional Bruto Atas Dasar Harga Berlaku Menurut Lapangan Usaha, 2013-2017	471
	Gross Regional Domestic Product at Current Market Prices by Industrial Origin, 2012–2016 (Juta rupiah/Million Rupiahs)	471

12.2	Produk Domestik Regional Bruto Atas Dasar Harga Konstan 2011 Menurut Lapangan Usaha, 2013-2017	473
	<i>Gross Regional Domestic Product at 2011 Constant Prices by Industrial Origin, 2013-2017</i>	<i>473</i>
	(Juta rupiah /Million Rupiahs).....	473
12.3	Laju Pertumbuhan Produk Domestik Regional Bruto Atas Dasar Harga Konstan 2011 Menurut Lapangan Usaha 2013-2017	475
	The Growth Rate of Gross Regional Domestic Product at 2011 Constant Prices by Industrial Origin 2012- 2016 (Persen/Percentage)	475
12.4	Distribusi Persentase Produk Domestik Regional Bruto Atas Dasar Harga Berlaku Menurut Lapangan Usaha 2013-2017	477
	<i>Percentage Distribution of Gross Regional Domestic Product at Current Market Prices by Industrial Origin 2013-2017</i>	<i>477</i>
	(Persen/Percentage).....	477
12.5	Distribusi Persentase Produk Domestik Regional Bruto Atas Dasar Harga Konstan 2011 Menurut Lapangan Usaha, 2013-2017	479
	Percentage Distribution of Gross Regional Domestic Product at 2011 Constant Prices by Industrial Origin, 2013-2017 (Persen/Percentage)	479
12.6	Pendapatan Agregat dan per Kapita Atas Dasar Harga Berlaku dan Harga Konstan 2011, Tahun 2013-2017	481
	Aggregate and per Capita Income at Current and 2011 Constant Market Prices, 2013-2017.....	481
13	PERBANDINGAN ANTAR KABUPATEN	484
	REGENCY COMPARISON	484
13.1	Estimasi Mundur Jumlah Penduduk Berdasarkan Hasil Sensus Penduduk 2011 Menurut Kabupaten Di Propinsi Sulawesi Tengah Tahun 2007 - 2011 (Jiwa)	486
	Backward Estimation of Population Based on Census 2011 Results by Subdistrict in Central Sulawesi Province 2007 – 2011(Person).....	486
13.2	Produk Domestik Regional Bruto Menurut Harga Berlaku Menurut Kabupaten di Propinsi Sulawesi Tengah Tahun 2013-2017 (Juta Rupiah)	487

Gross Regional Domestic Product at Current Market Prices by Regencies in Sulawesi Tengah Province, 2012- 2016	487
13.3 Produk Domestik Regional Bruto Menurut Harga Konstan 2011 Menurut Kabupaten di Propinsi Sulawesi Tengah Tahun 2013-2017 (Juta Rupiah).....	488
<i>Gross Regional Domestic Product at Constant Prices by Regencies in Sulawesi Tengah Province, 2012- 2016</i>	<i>488</i>
13.4 Laju Pertumbuhan Produk Domestik Regional Bruto Menurut Harga Konstan Menurut Kabupaten di Propinsi Sulawesi Tengah Tahun 2012– 2016(Persen)	489
Growth Rate of Gross Regional Domestic Product at Constant Prices by Regencies in Sulawesi Tengah Province, 2012- 2016 (Percent)	489
13.5 Penduduk Miskin Menurut Kabupaten di Propinsi Sulawesi Tengah (000) Tahun 2011–2015	490
Poor People by Regencies in Sulawesi Tengah Province (000), 2011- 2015 ...	490
13.6 Indeks Pembangunan Manusia (IPM) Menurut Kabupaten Di Propinsi Sulawesi Tengah Tahun 2014-2017.....	491
<i>Human Development Index (HDI) by Regencies in Sulawesi Tengah Province, 2013- 2016.....</i>	<i>491</i>
13.7 Jumlah dan Persentase Penduduk Miskin Menurut Provinsi di Indonesia, 2014-2015	492
Number and Percentage of Poor People by Province in Indonesia, 2014- 2015	492

DAFTAR GAMBAR/LIST OF FIGURES

halaman
page

1	Persentase Luas Wilayah Kabupaten Tolitoli Menurut Kecamatan Tahun 2017	9
	Percentage of Tolitoli Area by Subdistrict, 2017	9
2	Curah Hujan di Kabupaten Tolitoli Menurut Bulan, Tahun 2017	9
	Rainfall in Tolitoli by Month, 2017	9
3	Banyaknya Anggota DPRD Menurut Partai Politik di Kabupaten Tolitoli, 2017	34
	Number of Member of The Regional House of Representatives by Party in Tolitoli, 2017	34
4	Banyaknya Desa dan Kelurahan Menurut Kecamatan di Kabupaten Tolitoli, 2017	34
	Number of Villages and Urban Villages by Subdistrict in Tolitoli, 2017	34
5	Piramida Penduduk Kabupaten Tolitoli Tahun 2017	89
	Population Pyramid of Tolitoli Regency, 2017	89
6	Jumlah Penduduk Kabupaten Tolitoli Menurut Jenis Kelamin Tahun 2017	89
	Population of Tolitoli Regency by Sex, 2017	89
7	Jumlah Sekolah, Guru dan Murid Menurut Jenis Sekolah, 2017/2018 ...	137
	Number of School, Teachers and Pupils by Kind of School, 2017/2018.....	137
8	Produksi Padi (Padi Sawah+Padi Ladang) di Kabupaten Tolitoli (Ton), 2013-2017	235
	Production of Paddies (Wet and Dry Land) in Tolitoli (Ton), 2012-2017	235
9	Jumlah Pelanggan Listrik di Kabupaten Tolitoli, 2013-2017.....	295
	Number of Electrical Power Customers in Tolitoli, 2013-2017.....	295
10	Realisasi Perdagangan Cengkeh dan Kopra Antar Pulau di Kabupaten Tolitoli (Ton) Tahun 2013-2017	322
	Actual Inter Island Clove and Copra Trading in Tolitoli (Tons), 2013-2017	322

11	Banyaknya Hotel, Penginapan dan Rumah Makan di Kabupaten Tolitoli, 2014 – 2016	341
	<i>Number of Hotels, Lodging and Restaurant in Tolitoli Rege, 2015-2017</i>	341
12	Panjang Jalan Kabupaten Menurut Jenis Permukaan Jalan,2015-2017 (km)	367
	<i>Length of Regency Roads by Type of Surface, 2015-2017(km).....</i>	367
13	Realisasi Pendapatan Daerah Kabupaten Tolitoli Tahun Anggaran 2014-2017	407
	<i>Actual Regional Revenues in Fiscal Year 2014-2017</i>	407
14	Pengeluaran Rata-Rata Per Kapita Menurut Kelompok Barang di Kabupaten Tolitoli, 2017	455
	<i>Average Expenditure Per Kapita by Commodity Group in Tolitoli, 2017.....</i>	455
15	Distribusi Persentase PDRB Atas Dasar Harga Berlaku Menurut Lapangan UsahaKabupaten Tolitoli, 2017	470
	<i>Percentage Distribution of Tolitoli GRDP at Current Market Prices, 2017</i>	470

PENJELASAN UMUM/EXPLANATORY NOTES

Tanda-tanda, satuan-satuan, dan lain-lainnya yang digunakan dalam publikasi ini adalah sebagai berikut:

Symbols, measurement units, and acronyms which are used in this publication, are as follows:

1. TANDA-TANDA/SYMBOLS

Data tidak tersedia/ <i>Data not available</i>	:	...
Tidak ada atau nol / <i>Null or zero</i>	:	–
Data dapat diabaikan/ <i>Data negligible</i>	:	0
Tanda decimal/ <i>Decimal point</i>	:	,
Data tidak dapat ditampilkan/ <i>Not applicable</i>	:	NA
Angka perkiraan/ <i>Estimated figures</i>	:	e
Angka sementara/ <i>Preliminary figures</i>	:	x
Angka sangat sementara/ <i>Very preliminary figures</i>	:	xx
Angka diperbaiki/ <i>Revised figures</i>	:	r

2. SATUAN/UNITS

barel/ <i>barrel</i>	:	158,99 liter/ <i>litres</i> = $1/6,2898 \text{ m}^3$
hektar (ha)/ <i>hectare (ha)</i>	:	10 000 m ²
kilometer (km)/ <i>kilometres (km)</i>	:	1 000 meter/ <i>meters</i> (m)
knot/ <i>knot</i>	:	1,8523 km/jam (km/hour)
kuintal/ <i>quintal</i>	:	100 kg
KWh	:	1 000 Watt <i>hour</i>
MWh	:	1 000 KWh
liter (untuk beras)/ <i>litre (for rice)</i>	:	0,80 kg
ons/ <i>ounce</i>	:	28,31 gram/ <i>grams</i>
ton	:	1 000 kg

Satuan lain: buah, dus, butir, helai/lembar, kaleng, batang, pulsa, ton kilometer (ton-km), jam, menit, persen (%).

Other units: unit, pack, pieces, sheet, tin, pulse, ton-kilometres(ton-km), hour, minute, percent (%).

Perbedaan angka di belakang koma disebabkan oleh pembulatan angka.

The difference in decimal numbers is caused by rounding.

1. GEOGRAFI

GEOGRAPHY



Rata-rata suhu udara
Kab. Tolitoli 2013-2017 (°C)



PENJELASAN TEKNIS**TECHNICAL NOTES**

1. Secara astronomis, Indonesia terletak antara 60 08' Lintang Utara dan 110 15' Lintang Selatan dan antara 940 45'–1410 05' Bujur Timur dan dilalui oleh garis ekuator atau garis khatulistiwa yang terletak pada garis lintang 00.
 2. Berdasarkan posisi geografisnya, negara Indonesia memiliki batas-batas: Utara - Negara Malaysia, Singapura, Filipina, dan Laut Cina Selatan; Selatan - Negara Australia dan Samudera Hindia; Barat - Samudera Hindia; Timur - Negara Papua Nugini, Timor Leste, dan Samudera Pasifik.
 3. Indonesia terdiri dari 34 provinsi yang terletak di lima pulau besar dan empat kepulauan, yaitu:
 - Pulau Sumatera: Aceh, Sumatera Utara, Sumatera Barat, Riau, Jambi, Sumatera Selatan, Bengkulu, dan Lampung.
 - Kepulauan Riau: Kepulauan Riau.
 - Kepulauan Bangka Belitung: Kepulauan Bangka Belitung.
 - Pulau Jawa: DKI Jakarta, Jawa Barat, Banten, Jawa Tengah, DI Yogyakarta, dan Jawa Timur.
 - Kepulauan Nusa Tenggara (Sunda
1. *Astronomically, Indonesia is located between 60 08' North latitude and 110 15' South latitude, and between 940 45' and 1410 05' East longitude and lies on equator line located at 00 latitude line.*
 2. *In terms of geographic position, Indonesia has boundaries as follows: North - Malaysia, Singapore, Philippines, and South China Sea; South - Australia and Indian Ocean; West - Indian Ocean; East - Papua New Gunea, Timor Leste, and Pasific Ocean.*
 3. *Indonesia has 34 provinces spreading over five main islands and four archipelago. These include:*
 - *Sumatera Island: Aceh, Sumatera Utara, Sumatera Barat, Riau, Jambi, Sumatera Selatan, Bengkulu, and Lampung.*
 - *Riau Archipelago: Kepulauan Riau.*
 - *Bangka Belitung Archipelago: Kepulauan Bangka Belitung.*
 - *Jawa Island: DKI Jakarta, Jawa Barat, Banten, Jawa Tengah, DI Yogyakarta, and Jawa Timur.*

GEOGRAPHY AND CLIMATE

- Kecil): Bali, Nusa Tenggara Barat, dan Nusa Tenggara Timur.
 - Pulau Kalimantan: Kalimantan Barat, Kalimantan Tengah, Kalimantan Selatan, Kalimantan Timur, dan Kalimantan Utara.
 - Pulau Sulawesi: Sulawesi Utara, Gorontalo, Sulawesi Tengah, Sulawesi Selatan, Sulawesi Barat, dan Sulawesi Tenggara.
 - Kepulauan Maluku: Maluku dan Maluku Utara.
 - Pulau Papua: Papua dan Papua Barat.
- *Nusa Tenggara Archipelago (Sunda Kecil): Bali, Nusa Tenggara Barat, and Nusa Tenggara Timur.*
 - *Kalimantan Island: Kalimantan Barat, Kalimantan Tengah, Kalimantan Selatan, Kalimantan Timur and Kalimantan Utara.*
 - *Sulawesi Island: Sulawesi Utara, Gorontalo, Sulawesi Tengah, Sulawesi Selatan, Sulawesi Barat, and Sulawesi Tenggara.*
 - *Maluku Archipelago: Maluku and Maluku Utara.*
 - *Papua Island: Papua and Papua Barat.*
4. Badan Pusat Statistik (BPS) telah melakukan pendataan Potensi Desa (Podes) sejak tahun 1980. Sejak saat itu, Podes dilaksanakan secara rutin sebanyak 3 kali dalam kurun waktu sepuluh tahun untuk mendukung kegiatan Sensus Penduduk, Sensus Pertanian, ataupun Sensus Ekonomi. Dengan demikian, fakta penting terkait ketersediaan infrastruktur dan potensi yang dimiliki oleh setiap wilayah dapat dipantau perkembangannya secara berkala dan terus menerus.
4. *BPS-Statistics Indonesia has already recorded village potential (Podes) since 1980. Since then, Podes regularly implemented 3 (three) times within ten years to support the activities of the Population Census, Agriculture Census, or Economic Census. Thus, important facts related to the availability of infrastructure and the potential possessed by each region can be monitored regularly and continually.*

ULASAN**DESCRIPTION****Geografi**

Kabupaten Tolitoli merupakan salah satu Kabupaten di Propinsi Sulawesi Tengah. Dalam peta Pulau Sulawesi, Kabupaten Tolitoli nampak memanjang dari timur ke barat, terletak di sebelah utara garis khatulistiwa dalam koordinat $0,35^{\circ}$ - $1,20^{\circ}$ lintang utara dan $120,312^{\circ}$ - $122,09^{\circ}$ bujur timur, serta mempunyai batas-batas sebagai berikut :

1. Sebelah Utara : dengan Laut Sulawesi dan Kabupaten Buol
2. Sebelah Timur : dengan Kabupaten Buol
3. Sebelah Selatan : dengan Kabupaten Parigi Moutong
4. Sebelah Barat : dengan Selat Makassar yang memisahkan Pulau Sulawesi dengan Pulau Kalimantan

Kabupaten Tolitoli terletak pada ketinggian 0 – 2.500 meter dari permukaan laut, dengan keadaan topografis dasar hingga pegunungan sedang dataran rendah yang umumnya tersebar di sekitar pantai dan letaknya bervariasi.

Dari hasil perhitungan luas peta ketinggian, ternyata daerah dengan ketinggian 100 – 500 meter dari permukaan laut adalah yang paling luas yaitu sebesar 192.748 ha (47,24%) dan

Geography

Tolitoli is one of regencies in Sulawesi Tengah Province. In Sulawesi Island map, it appears elongated from east to west located in the north of the equator in the coordinate $0,35^{\circ}$ - $1,20^{\circ}$ north latitude and $120,312^{\circ}$ - $122,09^{\circ}$ longitude east, and have limits as follows:

1. *North: by the Sulawesi Sea and Buol Regency*
2. *East: by Buol Regency*
3. *The South: Parigi Moutong Regency*
4. *West : Makassar Strait which separates the island of Kalimantan and Sulawesi Island*

Tolitoli is located at an altitude of 0-2500 meters above sea level, with conditions the basic topographic lowlands to the mountains is generally scattered around the beach and its location varied.

The calculation of the height map area, area with a height of 100-500 meters sea level was the most wide, that

tersebar di seluruh wilayah kecamatan. Sedangkan daerah yang berada pada ketinggian >1.000 meter dari permukaan laut adalah paling kecil yaitu 16.887 ha (4,14 %) (Tabel 1.1.3).

Untuk luas kelas lereng tanah, daerah dengan kemiringan 15–40% memiliki persentase terbesar, yaitu 43,35% dan daerah dengan kemiringan 0–2% mempunyai persentase terkecil, yaitu 13,73 % (Tabel 1.1.4).

Sedang untuk luas kedalaman efektif tanah, kedalaman >90 cm seluas 103.474 ha (25,36%), dan untuk kedalaman <30 cm mempunyai persentase yang terkecil yakni 28.716 ha (7,03%).

Sementara itu, luas kedalaman efektif yang terbesar adalah 60–90 cm yaitu sebesar 44,43%. Untuk luas tekstur tanah, tekstur tanah sedang adalah 81,43% (332.227 ha), yang mana data-data tersebut sangat dibutuhkan dalam pelaksanaan pertanian.

Iklim

Iklim Kabupaten Tolitoli dipengaruhi oleh dua musim secara tetap yaitu musim Barat yang basah dan musim Utara yang kering.

Angin barat bertiup antara bulan Oktober sampai bulan Maret dan pada periode ini Kabupaten Tolitoli

is 192.748 ha (47.24%) and scattered across the Subdistrict. Being the smallest is the altitude >1.000 meters above sea level is 16.887 ha (4.14%) (Table 1.1.3).

For the class of land slope area, area with slope 15-40% is the largest percentage, ie. 43.35% and area with the slope of 0-2% is the smallest, ie. 13.73% (Table 1.1.4).

Meanwhile, for the area depth of effective soil, depth >90 cm is in width 103,474 ha (25.36%), and to a depth of <30 cm has the smallest percentage ie. 28,716 ha (7.03%).

While, the largest effective depth area of the of 60-90 cm is equal to 44.43%.For the soil texture area, medium soil texture is 81.43% (332,227 ha), in which the data is necessary for the implementation of agriculture.

Climate

Tolitoli climate is influenced by two regular seasons namely the the Western wet season and the North dry season.

The west wind was blowing between

ditandai dengan musim penghujan. Sedang angin utara bertiup antara bulan April sampai bulan September, yang pada periode ini di Kabupaten Tolitoli terjadi musim kemarau.

Tipe iklim di Kabupaten Tolitoli menurut Schmidt dan Ferguson, yang didasarkan pada perbandingan bulan kering (0–60 mm) sebulan dan bulan basah (lebih dari 100 mm) sebulan adalah sebagai berikut : Bangkir dan sekitarnya tipe D, Tolitoli dan sekitarnya tipe A.

Suhu udara rata-rata maksimum di Kabupaten Tolitoli Tahun 2017 menurun bila dibandingkan dengan tahun 2016 yaitu dari 32,17°C menjadi 30,88°C dengan suhu maksimum tertinggi mencapai 31,4°C yang terjadi pada bulan September 2017.

Sementara itu suhu minimum rata-rata tercatat 23,48°C, lebih rendah bila dibandingkan dengan tahun 2016 yang mencapai 23,65°C dengan suhu terendah 22,6°C yang terjadi pada bulan Oktober 2017.

Rata-rata kelembaban udara pada Tahun 2017 lebih rendah jika dibandingkan dengan tahun 2016, yaitu dari 82,45% menjadi sebesar 83,50%.

Curah hujan di suatu tempat antara lain dipengaruhi oleh keadaan geografi dan perputaran/pertemuan arus udara.

October and March and during this period Tolitoli marked with the rainy season. While the north wind was blowing between April to September, which at this period the dry season occurred in Tolitoli.

Type of climate in Tolitoli according to Schmidt and Ferguson, which is based on the comparison of dry months (00–60 mm) a month and wet months (more than 100 mm) a month as follows: Bangkir and surrounding type D, Tolitoli and surrounding areas type A.

The average maximum temperatures in Tolitoli in the year 2017 decreased compared to 2016, from 32,17°C to 30,88°C with the highest maximum temperature reached 31,4°C which occurred in September 2017.

Meanwhile, the average minimum temperature was recorded 23,48°C, lower if compared to the year 2016 to reach 23,65°C with the lowest temperatures as low as 22,6°C, which occurred in October 2017.

Average air humidity is lower in 2017 compared to 2016, from 82,45% to 83,50%.

Rainfall in some place, influenced such as by circumstances of geography and the velocity / air flow meeting.

Kabupaten Tolitoli dengan luas wilayah 4.079,77 km² mempunyai ketinggian 100 – 500 meter dari permukaan laut dengan derajat kemiringan lebih 15 – 40 %.

Pada musim hujan, angin bertiup agak menurun dibandingkan dengan keadaan angin pada musim kering. Pada Tahun 2017 di Kabupaten Tolitoli kecepatan angin rata-rata adalah 2 knots, sedangkan arah angin terbanyak adalah 110. Untuk lebih jelasnya kecepatan dan arah angin dapat dilihat pada Tabel 1.2.1 dan 1.2.5.

Curah hujan sepanjang Tahun 2017 di lokasi stasiun pengamat Lalos Kabupaten Tolitoli tercatat 247 hari hujan dengan curah hujan sebesar 2.631,6 mm. Sehingga rata-rata hari hujan per bulan adalah 21 hari dengan rata-rata curah hujan sebesar 219,3 mm. Untuk lebih jelasnya dapat dilihat pada Tabel 1.2.4.

Tolitoli with an area of 4.079,77 km², has a height of 100-500 meters sea level with the degree of slope over 15-40%.

In the rainy season, the wind was blowing slightly decreased compared to that of the wind in the dry season. In 2016 in Tolitoli maximum wind speed is 2 knots, while the highest wind direction is 110. For more details, wind speed and direction can be seen in Table 1.2.1 and 1.2.5.

Precipitation throughout the year 2016 at the location of monitoring stations Lalos Tolitoli recorded 247 rainy days with 2.631,6 mm of precipitation. So that the average rainy days per month is 21 days with an average precipitation of 219,3 mm. More detail can be seen in Table 1.2.4.

Grafik 1 Persentase Luas Wilayah Kabupaten Tolitoli Menurut Kecamatan Tahun 2017
Gambar *Percentage of Tolitoli Area by Subdistrict, 2017*

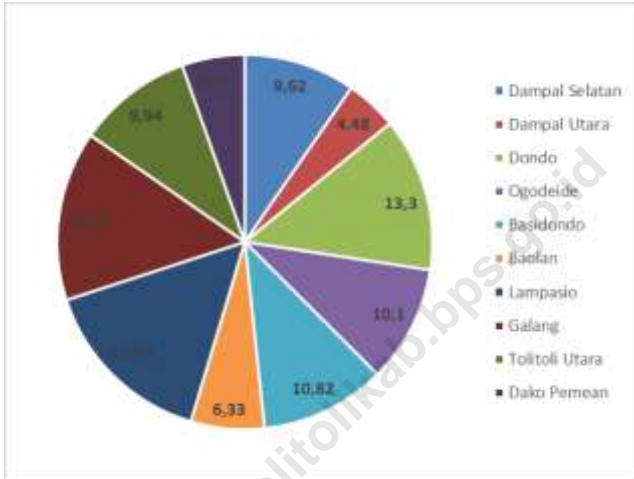

Grafik 2 Curah Hujan di Kabupaten Tolitoli Menurut Bulan, Tahun 2017
Gambar *Rainfall in Tolitoli by Month, 2017*

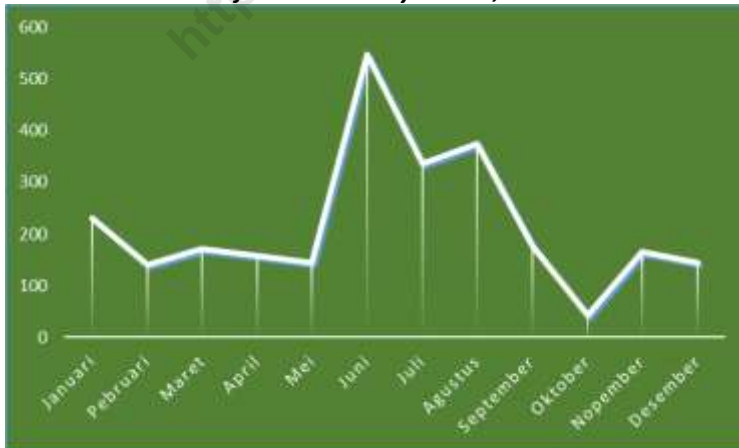

1.1 GEOGRAFI/GEOGRAPHY

Tabel 1.1.1 **Letak Geografis**
Table **Geographical Location**

1. Letak Kabupaten Tolitoli <i>Location of Tolitoli Regency</i>	0,35 ^o – 1,20 ^o - 120,312 ^o – 122,09 ^o -	Lintang Utara <i>North Latitude</i> Lintang Selatan <i>South Latitude</i> Bujur Timur <i>East Longitude</i> Bujur Barat <i>West Longitude</i>
2. Ketinggian di atas permukaan Laut <i>Height above the sea level</i>	0 - 2500	Meter <i>meter</i>
3. Batas Wilayah/ <i>Territorial Boundaries</i>		
- Sebelah Selatan/ <i>Southern Bounderies</i>	: Kabupaten Parigi Moutong (<i>Parigi Moutong Regency</i>).	
- Sebelah Timur/ <i>Eastern Bounderies</i>	: Kabupaten Buol (<i>Buol Regency</i>).	
- Sebelah Barat/ <i>Western Bounderies</i>	: Selat Makasar (<i>Makassar Strait</i>).	
- Sebelah Utara/ <i>Northern Bounderies</i>	: Laut Sulawesi dan Kabupaten Buol (<i>Sulawesi Sea and Buol Regency</i>).	

Sumber/Source : Dinas Tata Kota Kabupaten Tolitoli / *Office of Urban Development, Tolitoli Regency*

Tabel 1.1.2 Luas Daerah dan Pembagian Daerah Administrasi Menurut Kecamatan di Kabupaten Tolitoli, 2017
Total Area and Number of Administrative Units by Subdistrict in Tolitoli Regency, 2017

Kecamatan Subdistrict	Luas Area (km²)	Presentase Percentage	Banyaknya Desa Number of Villages	Banyaknya Kelurahan Number of Villages
(1)	(2)	(3)	(4)	(5)
010. Dampal Selatan	392,67	9,62	13	-
020. Dampal Utara	182,88	4,48	12	-
030. Dondo	542,50	13,30	16	-
031. Ogodeide	412,13	10,10	11	-
032. Basidondo	441,30	10,82	10	-
040. Baolan	258,03	6,33	4	6
041. Lampasio	626,00	15,34	9	-
050. Galang	597,76	14,65	14	-
060. Tolitoli Utara	405,50	9,94	10	-
061. Dako Pemean	221,00	5,42	4	-
Jumlah/Total	4.079,77	100,00	103	6

Sumber/Source : SK GKDH Propinsi Sulawesi Tengah No.552 II/102/96 Tgl 8 Juli 1996Perda No.3 Tahun 2003

Tabel 1.1.3 Luas Wilayah Menurut Ketinggian dari Permukaan Laut Dirinci per Kecamatan di Kabupaten Tolitoli (Ha), 2017
Table Land Area of Attitude by Subdistrict in Tolitoli Regency, 2017

Kecamatan Subdistrict	Ketinggian Attitude				Jumlah Total
	0-100 M	100-500 M	500-1000 M	>1000 M	
(1)	(2)	(3)	(4)	(5)	(6)
010. Dampal Selatan	15.335	15.000	8.932	-	39.267
020. Dampal Utara	8.851	8.687	750	-	18.288
030. Dondo	25.069	63.778	36.110	3.357	128.314
031. Ogodeide	144,66	102,62	164,85	-	412,13
032. Basidondo	123,10	92,00	84,00	142,20	441,30
040. Baolan	30.118	38.162	20.013	9.810	98.103
041. Lampasio	212,70	220,30	94,50	198,50	726,00
050. Galang	14.645	28.991	13.450	2.690	59.776
060. Tolitoli Utara	11.465	37.715	12.781	689	62.650
061. Dako Pemean	... ¹	... ¹	... ¹	... ¹	... ¹
Kab. Tolitoli	105.963	192.748	92.379	16.887	407.977

Sumber/Source : Publikasi Penyempurnaan Data Pokok Perencanaan Pembangunan Daerah tahun 1997/1998

¹) Data masih gabung dengan kecamatan induk

Tabel 1.1.4 Luas Kelas Lereng (Kemiringan Tanah) Tiap Kecamatan di Kabupaten Tolitoli (Ha)
Table Area of Sloping Class (Sloping Land) Every Subdistrict in Tolitoli Regency (Hectare)

Kecamatan Subdistrict	Kemiringan Tanah/ Sloping Land				Jumlah/ Total
	0 – 2 %	2 – 15 %	15 – 40 %	>40 %	
(1)	(2)	(3)	(4)	(5)	(6)
010. Dampal Selatan	8.541	1.080	4.810	24.836	39.267
020. Dampal Utara	4.042	914	6.968	6.364	18.288
030. Dondo	14.028	37.799	40.137	36.300	128.314
031. Ogodeide	164,85	144,66	72,30	30,32	412,13
032. Basidondo	142,20	123,00	92,10	84,00	441,30
040. Baolan	17.364	20.896	50.817	9.026	98.103
041. Lampasio	220,30	213,20	198,00	94,50	726,00
050. Galang	5.858	3.527	37.181	13.210	59.776
060. Tolitoli Utara	5.626	7.311	36.588	13.125	62.650
061. Dako Pemean	... ¹	... ¹	... ¹	... ¹	... ¹
Kab. Tolitoli	56.036	72.008	176.863	103.070	407.977

Sumber/Source : Publikasi Penyempurnaan Data Pokok Perencanaan Pembangunan Daerah tahun 1997/1998

¹⁾ Data masih gabung dengan kecamatan induk

Tabel 1.1.5 Luas Kedalaman Efektif Tanah Tiap Kecamatan di Kabupaten Tolitoli
Table Area of Sloping Class (Sloping Land) Every Subdistrict in Tolitoli Regency (Hectare)

Kecamatan Subdistrict	Lebih dari/ More than 90 cm	60 – 90 cm	30 – 60 cm	Kurang Dari/ Less Than 30 cm	Jumlah/ Total
(1)	(2)	(3)	(4)	(5)	(6)
010. Dampal Selatan	9.664	7.594	20.886	1.123	39.267
020. Dampal Utara	2.706	2.034	1.666	11.880	18.288
030. Dondo	41.001	59.700	27.226	387	128.314
031. Ogodeide	110,10	130,00	82,00	90,03	412,13
032. Basidondo	94,20	121,00	86,00	140,10	441,30
040. Baolan	30.559	57.518	10.026	-	98.103
041. Lampasio	220,70	212,50	195,50	97,30	726,00
050. Galang	10.843	29.571	19.362	-	59.776
060. Tolitoli Utara	8.276	24.378	14.998	14.998	62.650
061. Dako Pemean	... ¹	... ¹	... ¹	... ¹	... ¹
Kab. Tolitoli	103.474	181.259	94.528	28.716	407.977

Sumber/Source : Publikasi Penyempurnaan Data Pokok Perencanaan Pembangunan Daerah tahun 1997/1998

¹⁾ Data masih gabung dengan kecamatan induk

Tabel 1.1.6 Luas Tekstur Tanah (Ha) Menurut Kelompok dan Kecamatan di Kabupaten Tolitoli
Table Area of Texture Land by Group and Subdistrict in Tolitoli Regency (Hectare)

Kecamatan Subdistrict	Sedang/ Medium	Halus/ Soft	Kasar/ Rude	Jumlah/ Total
(1)	(2)	(3)	(4)	(5)
010. Dampal Selatan	4.516	28.586	6.165	39.267
020. Dampal Utara	-	187	18.101	18.288
030. Dondo	124.919	2.468	909	128.314
031. Ogodeide	164,85	144,66	102,62	412,13
032. Basidondo	142,00	123,00	176,30	441,30
040. Baolan	89.558	7.466	1.079	98.103
041. Lampasio	212,00	221,00	293	726,00
050. Galang	56.775	1.710	1.291	59.776
060. Tolitoli Utara	55.940	2.074	4.636	62.650
061. Dako Pemear	... ¹	... ¹	... ¹	... ¹
Kab. Tolitoli	332.227	42.997	32.753	407.977

Sumber/Source : Publikasi Penyempurnaan Data Pokok Perencanaan Pembangunan Daerah tahun 1997/1998

¹) Data masih gabung dengan kecamatan induk

Tabel 1.1.7 Luas Tanah Sesuai Keadaan Drainase dan Tanah Erosi di Kabupaten Tolitoli (Ha)
Table Area of Land by Drainage Condition and Erotion of Land in Tolitoli Regency (Hectare)

Kecamatan Subdistrict	Drainase/ Drainage			Tanah Tererosi/ Erotion Land
	Tidak Pernah Tergenang	Tergenang Periodik	Tergenang Terus-menerus	
(1)	(2)	(3)	(4)	(5)
010. Dampal Selatan	39.173	-	94	3.008
020. Dampal Utara	18.218	-	70	1.714
030. Dondo	129.516	377	-	4.053
031. Ogodeide	125	122,62	164,85	112,38
032. Basidondo	131	142,00	176,00	441,38
040. Baolan	90.343	7.485	275	9.683
041. Lampasio	236,70	220,30	288,00	626,00
050. Galang	59.525	251	-	2.684
060. Tolitoli Utara	62.650	-	-	5.670
061. Dako Pemean	... ¹	... ¹	... ¹	... ¹
Kab. Tolitoli	399.425	8.113	439	26.812

Sumber/Source :Publikasi Penyempurnaan Data Pokok Perencanaan Pembangunan Daerah tahun 1997/1998

¹⁾ Data masih gabung dengan kecamatan induk

Tabel 1.1.8 Luas Penggunaan Tanah Tiap Kecamatan di Kabupaten Tolitoli (Ha)
Table Area of Land by Utilization and Subdistrict in Tolitoli Regency (Hectare)

Kecamatan Subdistrict	Perkam- pungan/ Residence	Sawah/ Wetland	Pertanian/ Agriculture	Perkebu- nan Tanah Kering/ Dry LandEstat e	Alang- alang/ Gedge Grass	Hutan Rawa & Lainnya/ Swamp Forest and Other	JumlahTo tal
(1)	(2)	(3)	(4)	(5)	(6)	(7)	(8)
010. Dampal Selatan	126	2.410	1.422	4.571	289	30.449	39.267
020. Dampal Utara	183	410	591	4.112	135	12.857	18.288
030. Dondo	490	2.547	3.032	8.545	911	112.789	128.314
031. Ogodeide	22,10	60,36	62,00	108,62	54,85	104,20	412,13
032. Basidondo	23,10	64,00	36,00	160,00	16,00	142,20	441,30
040. Baolan	688	1.441	656	7.483	2.406	85.429	98.103
041. Lampasio	24,50	96,20	92,00	220,30	14,00	279,00	726,00
050. Galang	376	2.330	642	9.806	297	46.325	59.776
060. Tolitoli Utara	250	1.641	746	4.606	889	54.518	62.650
061. Dako Pemean	... ¹	... ¹	... ¹	... ¹	... ¹	... ¹	... ¹
Kab. Tolitoli	2.183	11.000	7.279	39.611	5.012	342.892	407.977

Sumber/Source :Publikasi Penyempurnaan Data Pokok Perencanaan Pembangunan Daerah tahun 1997/1998

¹⁾ Data masih gabung dengan kecamatan induk

Tabel 1.1.9 Luas Penggunaan Tanah Tiap Kecamatan di Kabupaten Tolitoli (Ha)
Table Area of Land by Utilization and Subdistrict in Tolitoli Regency (Hectare)

Kecamatan Subdistrict	Wilayah Tanah Usaha Utama			Wilayah Tanah Usaha Terbatas			Jumlah/ Total
	WTUU 1a,b,c,7-M (Ha)	WTUU 1d,100- 500M (Ha)	WTUU II 500-1000 M (Ha)	WTUT I 1000 M 40 % (Ha)	WTUT II 0-7 M (Ha)	WTUT III (PPA) (Ha)	
(1)	(2)	(3)	(4)	(5)	(6)	(7)	(8)
010. Dampal Selatan	10.462	2.300	400	14.148	300	11.657	39.267
020. Dampal Utara	6.110	4.852	-	5.958	200	1.168	18.288
030. Dondo	19.375	59.650	3.740	20.580	3.410	21.559	128.314
031. Ogodeide	74,32	70,34	164,85	-	102,62	-	412,13
032. Basidondo	53,02	70,05	92,00	84,00	-	142,20	441,30
040. Baolan	21.875	35.700	4.835	15.155	1.150	19.028	98.103
041. Lampasio	120,20	92,50	220,30	94,50	198,50	33.666	726,00
050. Galang	9.375	8.125	4.070	4.540	-	33.366	59.776
060. Tolitoli Utara	29.690	8.125	3.125	11.250	400	10.060	62.650
061. Dako Pemean	... ¹	... ¹	... ¹	... ¹	... ¹	... ¹	... ¹
Kab. Tolitoli	97.135	118.985	16.647	71.810	6.121	97.280	407.977

Sumber/Source : Publikasi Penyempurnaan Data Pokok Perencanaan Pembangunan Daerah tahun 1997/1998

¹⁾ Data masih gabung dengan kecamatan induk

Tabel 1.1.10 Jarak dari Ibukota Kabupaten ke Ibukota Kecamatan di Kabupaten Tolitoli
Table *Distance from Capital Regency to Capital Subdistrict in Tolitoli Regency*

Ibukota Kabupaten <i>Capital Regency</i>	Ibukota Kecamatan <i>Capital Subdistrict</i>	Jarak melalui/ <i>by</i>		Dapat ditempuh dengan kendaraan <i>Can Be Accessed</i>
		Darat/ <i>Land</i> (Km)	Laut/ <i>Sea</i> (Mil)	
(1)	(2)	(3)	(4)	(5)
Tolitoli	01. Bangkir	172	60	Darat/ Laut <i>land/sea</i>
	02. Ogotua	149	42	Darat/ Laut <i>land/ sea</i>
	03. Tinabogan	93	30	Darat/ Laut <i>land/ sea</i>
	04. Bilo	52	-	Darat/ laut <i>land/ sea</i>
	05. Kayulompa	62	-	Darat/ <i>land</i>
	06. Baru	-	-	Darat/ <i>land</i>
	07. Sibeaa	27	-	Darat/ <i>land</i>
	08. Lalos	12	6	Darat/ <i>land</i>
	09. Laulalang	79	30	Darat/ Laut <i>Land/ sea</i>
	10. Galumpang	24	14,5	Darat/ Laut <i>Land/ sea</i>

Sumber/Source : Dinas Perhubungan dan Administrator Pelabuhan Kabupaten Tolitoli

1.2 IKLIM/CLIMATE

Tabel 1.2.1 Rata-rata Suhu Udara, Kelembaban, Tekanan Udara, Arah Angin, Kecepatan Angin, Curah Hujan, dan Penyinaran Matahari, 2013-2017
Average of Temperature, Relative Humidity, Atmospheric Pressure, Wind Direction, Wind Velocity, Precipitation, and Duration of Sunshine, 2013-2017

Uraian <i>Description</i>	Tahun/ Year				
	2013	2014	2015	2016	2017
(1)	(2)	(3)	(4)	(5)	(6)
Rata-Rata Suhu/ <i>Temperature Average (°C)</i>	26,97	27,1	27,01	27,5	27,03
Rata-Rata Kelembaban Udara <i>Relative Humidity Average (%)</i>	84,33	82,1	78,03	82,45	83,49
Tekanan Udara/ <i>Atmospheric Pressure (mb)</i>	1.009,6	1.009,8	1.010,6	1010,4	1010,3
Arah Angin Terbanyak/ <i>At Most Wind Direction</i>	90	90	90	110	110
Kecepatan Angin Rata-rata/ <i>Average Wind Velocity (Knots)</i>	2	2	3	2	2
Rata-rata Curah Hujan <i>Precipitation (mm²)</i>	206,67	150,24	80,66	122,96	219,30
Penyinaran Matahari/ <i>Duration of Sunshine (%)</i>	64,50	67,4	72,27	61,36	54,11

Sumber/ Source: Stasiun Meteorologi Lalos/ *Meteorology Station of Lalos*

Tabel 1.2.2 Suhu Udara Rata-rata Maksimum, Rata-rata Minimum, dan Rata-rata Menurut Bulan di Stasiun Meteorologi Lalos, 2017
Table Maximum, Minimum, and Average Temperature by Month at Meteorology Station of Lalos, 2017

Bulan Month	Suhu Udara/Temperature (°C)		
	Rata-rata Maksimum Maximum	Rata-rata Minimum Minimum	Rata-Rata Average
(1)	(2)	(3)	(4)
Januari/January	30,9	23,7	26,7
Pebruari/February	30,3	23,2	26,7
Maret/March	30,9	23,5	26,5
April/April	31,2	23,5	27,0
Mei/May	30,7	23,6	27,8
Juni/June	30,7	23,6	27,8
Juli/July	30,6	23,1	26,9
Agustus/August	30,3	23,1	26,6
September/September	31,4	23,4	26,9
Oktober/October	31,0	22,6	27,5
Nopember/November	31,3	24,0	27,5
Desember/December	31,3	24,4	28,0

Sumber/ Source: Stasiun Meteorologi Lalos / Meteorology Station of Lalos

Tabel 1.2.3 Kelembaban Udara Rata-rata Menurut Bulan di Stasiun Meteorologi Lalos, 2017
Average Relative Humidity by Month at Meteorology Station of Lalos, 2017

Bulan <i>Month</i>	Kelembaban Udara / <i>Relative humidity (%)</i>	
	Rata-Rata <i>Average</i>	
(1)	(2)	
Januari/ <i>January</i>	85,2	
Pebruari/ <i>February</i>	86,6	
Maret/ <i>March</i>	85,6	
April/ <i>April</i>	84,4	
Mei/ <i>May</i>	80,8	
Juni/ <i>June</i>	84,0	
Juli/ <i>July</i>	82,9	
Agustus/ <i>August</i>	85,2	
September/ <i>September</i>	84,7	
Oktober/ <i>October</i>	80,9	
Nopember/ <i>November</i>	82,5	
Desember/ <i>December</i>	79,2	

Sumber/ *Source*: Stasiun Meteorologi Lalos/ *Meteorology Station of Lalos*

Tabel 1.2.4 Jumlah Curah Hujan dan Banyaknya Hari Hujan Menurut Bulan di Stasiun Meteorologi Lalos, 2017
Precipitation and Frequency of Rainy Days by Month at Meteorology Station of Lalos, 2017

Bulan <i>Month</i>	Curah Hujan <i>Rainfall (mm)</i>	Banyaknya Hari Hujan <i>Frequency of Rain (days)</i>
(1)	(2)	(3)
Januari/ <i>January</i>	229,9	23
Pebruari/ <i>February</i>	140,2	22
Maret/ <i>March</i>	170,2	22
April/ <i>April</i>	157,5	22
Mei/ <i>May</i>	145,2	22
Juni/ <i>June</i>	547,0	24
Juli/ <i>July</i>	337,0	22
Agustus/ <i>August</i>	374,4	22
September/ <i>September</i>	177,6	24
Oktober/ <i>October</i>	42,8	14
Nopember/ <i>November</i>	165,8	19
Desember/ <i>December</i>	144,0	11

Sumber/ *Source*: Stasiun Meteorologi Lalos / *Meteorology Station of Lalos*

Tabel 1.2.5 Rata-rata Tekanan Udara, Arah Angin, Kecepatan Angin, dan Penyinaran Matahari Menurut Bulan di Stasiun Meteorologi Lalos, 2017
Atmospheric Pressure, Wind Direction, Wind Velocity, and Duration of Sunshine by Month at Meteorology Station of Lalos, 2017

Bulan Month	Tekanan Udara <i>Atmospheric Pressure</i> (mb)	Arah Angin Terbanyak <i>Most Wind Direction</i> (0)	Kecepatan Angin Terbesar <i>Wind Velocity</i> (Knots)	Penyinaran Matahari <i>Duration of Sunshine</i> (%)
(1)	(2)	(3)	(4)	(5)
Januari/ <i>January</i>	1010,2	90	12	54,3
Pebruari/ <i>February</i>	1011,6	90	10	38,6
Maret/ <i>March</i>	1011,1	110	10	51,5
April/ <i>April</i>	1011,1	110	9	74,1
Mei/ <i>May</i>	1011,1	110	9	63,5
Juni/ <i>June</i>	1011,0	110	13	31,5
Juli/ <i>July</i>	1010,7	110	10	51,9
Agustus/ <i>August</i>	1010,2	110	9	54,2
September/ <i>September</i>	1010,9	110	13	55,6
Oktober/ <i>October</i>	1009,6	90	15	62,5
Nopember/ <i>November</i>	1008,8	90	12	59,1
Desember/ <i>December</i>	1009,4	90	13	52,5

Sumber/ *Source*:Stasiun Meteorologi Lalos/ *Meteorology Station of Lalos*

2. PEMERINTAHAN

GOVERNEMENT



Banyaknya Anggota DPRD
Menurut Jenis Kelamin
Kabupaten Tolitoli Tahun 2018
(orang)

PENJELASAN TEKNIS**TECHNICAL NOTES**

- | | |
|---|---|
| <p>1. Anggota Dewan Perwakilan Rakyat Daerah (DPRD) dipilih melalui pemilihan umum (pemilu) dan dilantik dalam masa jabatan lima tahun.</p> | <p>1. <i>Regional House of Representatives (DPRD) members are elected through a general election and appointed for a five-years membership.</i></p> |
| <p>2. Susunan pemerintahan Republik Indonesia periode 2015–2019 terdiri dari presiden, wakil presiden, lembaga tinggi negara, kementerian, setingkat menteri, dan Lembaga Pemerintahan Non Kementerian (LPNK).</p> | <p>2. <i>The government structure of the Republic of Indonesia period 2010–2015 consists of president, vice president, state supreme agencies, ministries, ministerial level institutions, and non-ministerial institutions.</i></p> |
| <p>3. Lembaga tinggi negara terdiri dari Majelis Permusyawaratan Rakyat (MPR), Dewan Perwakilan Rakyat (DPR), Badan Pemeriksa Keuangan (BPK), dan Mahkamah Agung (MA), Dewan Perwakilan Daerah (DPD), Mahkamah Konstitusi (MK), dan Komisi Yudisial (KY).</p> | <p>3. <i>State supreme agencies consist of The People’s Consultative Assembly, The House of Representative, The Audit Board of the Republic of Indonesia, Supreme Court, Local Councils, Constitutional Court, and Judicial Commission.</i></p> |
| <p>4. Kementerian terdiri dari kementerian koordinator dan kementerian.</p> | <p>4. <i>Ministries consist of coordinating ministry and departmental ministry.</i></p> |
| <p>5. Kementerian koordinator terdiri dari bidang politik, hukum, dan keamanan (Polhukam), bidang perekonomian, bidang pembangunan manusia dan kebudayaan, dan bidang</p> | <p>5. <i>Coordinating ministries consist of Coordinating Ministry for Political, Legal, and Security Affairs, Coordinating Ministry for the Economy, Coordinating Ministry for Maritime Affairs, and Coordinating</i></p> |

GOVERNMENT

kemaritiman.

Ministry for Human Development and Culture

6. Kementerian terdiri dari Kementerian Sekretaris Negara, Kementerian Dalam Negeri, Kementerian Luar Negeri, Kementerian Perencanaan Pembangunan Nasional/Bappenas, Kementerian Pertahanan, Kementerian Hukum dan Hak Asasi Manusia, Kementerian Keuangan, Kementerian Energi dan Sumber Daya Mineral, Kementerian Perindustrian, Kementerian Perdagangan, Kementerian Pertanian, Kementerian Perhubungan, Kementerian Kelautan dan Perikanan, Kementerian Ketenagakerjaan, Kementerian Badan Usaha Milik Negara, Kementerian Koperasi dan UKM, Kementerian Pekerjaan Umum dan Perumahan Rakyat, Kementerian Lingkungan Hidup dan Kehutanan, Kementerian Agraria dan Tata Ruang/Badan Pertanahan Nasional, Kementerian Kesehatan, Kementerian Kebudayaan dan Pendidikan Dasar Menengah, Kementerian Sosial, Kementerian Agama, Kementerian Pariwisata, Kementerian Komunikasi dan Informatika, Kementerian Pendayagunaan Aparatur Negara

6. *Departmental Ministries consist of State Secretary; Ministry of Home Affairs; Ministry of Foreign Affairs; Ministry of National Development Planning/Chairperson of National Development Planning Agency; Ministry of Defense; Ministry of Justice and Human Rights; Ministry of Finance; Ministry of Energy and Mineral Resources; Ministry of Industry; Ministry of Trade; Ministry of Agriculture; Ministry of Transportation; Ministry of Maritime Affairs and Fisheries; Ministry of Manpower; Ministry of State Owned Enterprises; Ministry of Cooperatives and Small and Medium Enterprises; Ministry of Public Works and Public Housing; Ministry of Environment and Forestry; Ministry of Agrarian Affairs and Spatial Planning/National Land Agency; Ministry of Health; Ministry of Culture and Elementary & Secondary Education; Ministry of Social Services; Ministry of Religious Affairs; Ministry of Tourism; Ministry of Communication and Informatics; Ministry of Empowerment of State Apparatus and Bureaucracy Reform; Ministry of Youth and Sports Affairs; Ministry*

dan Reformasi Birokrasi, Kementerian Pemuda dan Olahraga, Kementerian Desa, Pembangunan Daerah Tertinggal dan Transmigrasi, Kementerian Riset Teknologi dan Pendidikan Tinggi, dan Kementerian Pemberdayaan Perempuan dan Perlindungan Anak.

7. Setingkat Menteri terdiri dari Kejaksaan Agung, Tentara Nasional Indonesia, dan Kepolisian Negara Republik Indonesia
8. Lembaga Pemerintah Non Kementerian terdiri dari Arsip Nasional Republik Indonesia, Badan Intelijen Negara, Badan Kepegawaian Negara, Badan Kependudukan dan Keluarga Berencana Nasional, Badan Koordinasi Penanaman Modal, Badan Informasi Geospasial, Badan Meteorologi, Klimatologi, dan Geofisika, Badan Narkotika Nasional, Badan Nasional Penanggulangan Bencana, Badan Nasional Penanggulangan Terorisme, Badan Nasional Penempatan dan Perlindungan Tenaga Kerja Indonesia, Badan Pengawasan Obat dan Makanan, Badan Pengawasan Tenaga Nuklir, Badan Pengawasan Keuangan dan Pembangunan, Badan Pengkajian dan Penerapan

of Village Development, Disadvantaged Regions and Transmigration; Ministry of Research, Technology, and Higher Education; and Ministry of Women Empowerment and Child Protection

7. *Ministerial Level Officials consist of, Attorney General, Indonesian National Defense Force, and Indonesian National Police.*
8. *Non Ministerial Institutions consist of National Archive of the Republic of Indonesia, State Intelligence Board, National Civil Service Agency, National Population and Family Planning Board, Investment Coordinating Board, Geospatial Information Agency, Meteorology, Climatology, and Geophysics Agency, National Narcotics Agency, National Agency for Disaster Management, National Counter Terrorism Agency, The National Authority for The Placement and Protection of Indonesian Overseas Workers, National Agency of Drugs and Foods Control, Nuclear Energy Controlling Board, Audit and Development Supervising Agency, Agency for the Assesment and Application Technology, BPS-*

GOVERNMENT

Teknologi, Badan Pusat Statistik, Badan SAR Nasional, Badan Standardisasi Nasional, Badan Tenaga Nuklir Nasional, Lembaga Administrasi Negara, Lembaga Ilmu Pengetahuan Indonesia, Lembaga Ketahanan Nasional, Lembaga Kebijakan Pengadaan Barang/Jasa Pemerintah, Lembaga Penerbangan dan Antariksa Nasional, Lembaga Sandi Negara, dan Perpustakaan Nasional Republik Indonesia.

Statistics Indonesia, National Search and Rescue Agency, National Standardization Board, National Nuclear Energy Board, National Institute of Administration, National Institute of Science, National Resilience Institute, Government Procurement Policy Board, National Institute of Space and Aeronautics, National Crypto Agency, and National Library of Republic of Indonesia.

<https://tolitoli.kab.bps.go.id/>

ULASAN**Description****Wilayah Adminitrasi**

Berdasarkan Undang-Undang Nomor 28 Tanggal 30 Oktober 1959 Kabupaten Buol-Tolitoli ditetapkan sebagai salah satu daerah tingkat II di Propinsi Sulawesi Tengah dan setelah dipisahkan dengan Kabupaten Buol, kini Kabupaten Tolitoli mempunyai wilayah yang terdiri dari 10 kecamatan dan terdiri dari 6 kelurahan dan 103 daerah pedesaan. Nama kecamatan dan ibukotanya serta jumlah daerah pedesaan dan kelurahan di setiap kecamatan disajikan pada Tabel 2.1.2.

Dewan Perwakilan Rakyat Daerah (DPRD)

Anggota DPRD Kabupaten Tolitoli Tahun 2017 berjumlah 30 orang yang terdiri dari Komisi A (9 orang), Komisi B (9 orang), Komisi C (9 orang) dan Pimpinan Dewan (3 orang) (Tabel 2.2.3).

Banyaknya keputusan DPRD Kabupaten Tolitoli pada Tahun 2017 sebanyak 41 keputusan atau turun bila dibandingkan pada tahun 2016 yaitu 51 putusan (Tabel 2.2.3).

Pegawai Negeri

Pegawai Negeri Sipil yang berada di bawah Pemerintah Daerah Kabupaten Tolitoli sebanyak 5.398, terdiri dari 2.486 (46%) pegawai laki-laki dan 2.912

Administrative Region

Based on Law No. 28 Date October 30, 1959, Buol-Tolitoli set as one of the second level regions in the province of Sulawesi Tengah and after being separated by Buol, Tolitoli now have areas consists of 10 subdistricts and 6 urban villages and 103 villages. Name of district and its capital and the number of villages and urban villages in each district are presented in Table 2.1.2.

Regional House of Representative (DPRD)

In 2017, member of DPRD Tolitoli amounted to 30 people which consists of Commision A (9 people), Commision B (9 people), Commision C (9 people) and Chairman of The Board (3 people) (Table 2.2.3).

The number of Tolitoli Parliament decisions in 2017 as many as 41 decisions or decreased when compared to the 2016, ie. 51 decisions (Table 2.2.3).

Civil Servant

Civil servant under the Local Government Tolitoli as many as 5.398, consist of 2.486 (46%) male and 2.912

GOVERNMENT

(54%) perempuan. Jika dirinci menurut golongan ruang yaitu golongan I sebanyak 102 pegawai (1,89%), golongan II sebanyak 1.501 pegawai (27,81%), golongan III sebanyak 3.086 pegawai (57,17%) dan golongan IV sebanyak 709 pegawai (13,13%). Dapat dilihat pada Tabel 2.3.4.

Jumlah Pegawai Negeri Sipil dari instansi vertikal yang ada di Kabupaten Tolitoli sebanyak 533 pegawai, terdiri dari 358 (67,17 persen) pegawai laki-laki dan 175 (32,83 persen) pegawai perempuan. Jika dirinci menurut golongan ruang yaitu golongan I sebanyak 8 pegawai (1,50 persen), golongan II sebanyak 167 pegawai (31,33 persen), golongan III sebanyak 299 pegawai (56,10 persen) dan golongan IV sebanyak 59 pegawai (11,07 persen). Hal ini dapat dilihat pada Tabel 2.3.6 dan Tabel 2.3.9.

Administrasi Pemerintah

Banyaknya akta kelahiran yang dikeluarkan selama Tahun 2017 di Kabupaten Tolitoli mengalami peningkatan jika dibandingkan dengan tahun 2016, yaitu sebanyak 7.890 akta. Sedangkan banyaknya Kartu Tanda Penduduk (KTP) yang dikeluarkan pada Tahun 2017 adalah 9.736 KTP Elektronik.

Sementara itu, banyaknya Surat Nikah yang dikeluarkan selama Tahun

(54%) female. If specified according to grade, grade I as many as 102 employees (1,89%), grade II as many as 1.501 employees (27,81%), grade III as many as 3.086 employees (57,17%) and grade IV as many as 709 employees (13,13%). Can be seen in Table 2.3.4.

Number of Civil Servants from vertical institutions in Tolitoli as many as 533 employees, consisting of 358 (67,17 percent) male and 175 (32,83 percent) female. If specified according to grade, grade I as many as 8 employees (1,50 percent), grade II as many as 167 employees (31,33 percent), grade III as many as 299 employees (56,10 percent) and grade IV as many as 59 employees (11,07 percent). It can be seen in Table 2.3.6 and Table 2.3.9.

Government Administration

The number of birth certificates issued during 2017 in Tolitoli had a significant increase compared with 2016, as many as 7.890 certificate. While the number of National Identity Card issued in 2017 was 9.736 Electronic National Identity Card.

Meanwhile, the number of Marriage Certificate issued during the year 2017 in Tolitoli has decreased compared to

2017 di Kabupaten Tolitoli mengalami penurunan jika dibandingkan dengan tahun 2016, yaitu sebanyak 866 surat.

Demikian juga dengan banyaknya Sertifikat Tanah yang dikeluarkan selama Tahun 2017, mengalami peningkatan, yaitu dari 4.163 sertifikat pada 2016 menjadi 10.056 sertifikat pada Tahun 2017.

Indonesia adalah negara hukum yang bercita-cita tertib hukum berdasarkan Pancasila dan Undang-undang Dasar 1945 sebagai sumber dari segala sumber hukum.

Selama Tahun 2017, perkara yang diselesaikan pada Pengadilan Agama Tolitoli sebanyak 1.267 perkara (Tabel 2.4.7). Perkara yang paling banyak diselesaikan adalah perkara itsbat nikah sebanyak 944 perkara (74 persen) dari 1.267 perkara yang diselesaikan di Pengadilan Agama Tolitoli (Tabel 2.4.8).

Perkara yang diselesaikan di Pengadilan Negeri Tolitoli selama Tahun 2017 sebanyak 159 perkara, terdiri dari 140 perkara pidana dan 19 perkara perdata (Tabel 2.4.11). Jumlah terdakwa/tertuduh yang diselesaikan Pengadilan Negeri Kabupaten Tolitoli selama Tahun 2017 sebanyak 208 orang, terdiri dari 200 orang laki-laki dan 8 orang perempuan (Tabel 2.4.12).

2016, as many as 866 letters.

Similarly, the number of Land Certificates issued during the year 2017, had a significant increased from 4.163 certificate in 2016 to 10.056 certificates in 2017.

Indonesia is a state of law that sspires to rule of law based on Pancasila and the Constitution of 1945 as a source of all sources of law.

During 2017, the case which resolved on Religious Courts Tolitoli as many as 1.267 cases (Table 2.4.7). The most widely resolved case is itsbat marriage, as many as 944 cases (74 percent) from 1.267 cases resolved in Religious Court Tolitoli (Table 2.4.8).

Cases which cleared in District Court of Tolitoli during 2016 as many as 159 cases, consist of 140 criminal cases and 19 civil cases (Table 2.4.11). Number of accused/defendant cleared in District Court of Tolitoli Regency during 2017 as many as 208 people, consisted of 200 male and 8 female (Table 2.4.12).

Gambar 3 Banyaknya Anggota DPRD Menurut Partai Politik di Kabupaten Tolitoli, 2017
Picture **Number of Member of The Regional House of Representatives by Party in Tolitoli, 2017**

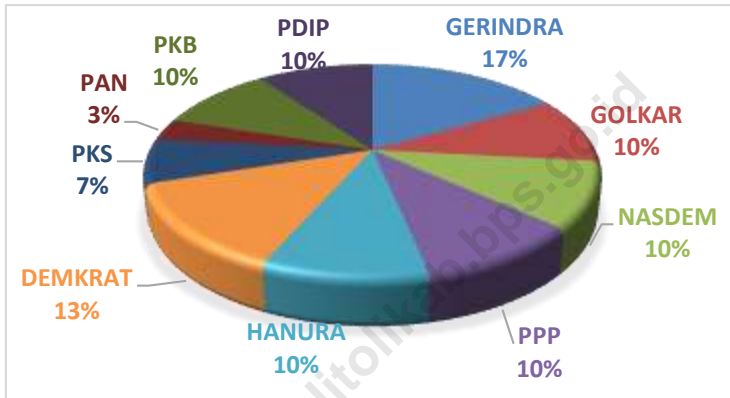

Gambar 4 Banyaknya Desa dan Kelurahan Menurut Kecamatan di Kabupaten Tolitoli, 2017
Picture **Number of Villages and Urban Villages by Subdistrict in Tolitoli, 2017**

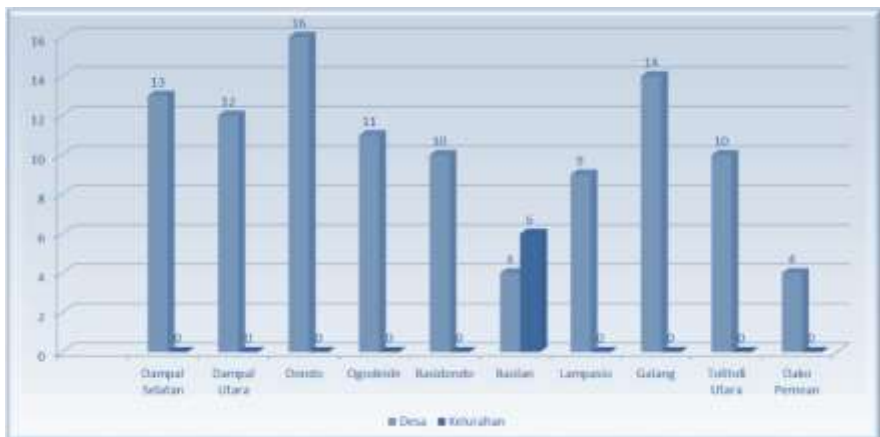

2.1 WILAYAH ADMINISTRATIF/*ADMINISTRATIVE AREA*

Tabel 2.1.1 Banyaknya Desa, Kelurahan, Lingkungan, Dusun Menurut Kecamatan di Kabupaten Tolitoli, 2017
Number of Sub Subdistricts and Villages by Subdistrict in Tolitoli Regency, 2017

Kecamatan <i>Subdistrict</i>	Desa	Kelurahan	Lingkungan	Dusun	RW/RK	RT
(1)	(2)	(3)	(4)	(5)	(6)	(7)
010. Dampal Selatan	13	-	-	65	29	85
020. Dampal Utara	12	-	-	46	6	49
030. Dondo	16	-	-	53	-	67
031. Ogodeide	11	-	-	36	-	65
032. Basidondo	10	-	-	39	1	64
040. Baolan	4	6	-	18	52	218
041. Lampasio	9	-	-	37	23	98
050. Galang	14	-	-	60	11	62
060. Tolitoli Utara	10	-	-	38	29	106
061. Dako Pemean	4	-	-	15	13	21
Tolitoli	103	6	-	407	164	835

Sumber/ *Source* : Badan Pemberdayaan Masyarakat dan Pemerintahan Desa Kabupaten Tolitoli

Tabel 2.1.1 Nama Ibukota Kecamatan, Banyaknya Desa dan Kelurahan Menurut Kecamatan di Kabupaten Tolitoli, 2017
Name of Capital Subdistrict, Number of Villages and Urban Village by Subdistrict in Tolitoli Regency, 2017

	Kecamatan <i>Subdistrict</i>	Ibukota Kecamatan <i>Capital Subdistrict</i>	Jumlah/ <i>Number</i>		Jumlah
			Desa <i>Village</i>	Kelurahan <i>Urban Village</i>	
	(1)	(2)	(3)	(4)	(5)
010.	Dampal Selatan	Bangkir	13	-	13
020.	Dampal Utara	Ogotua	12	-	12
030.	Dondo	Tinabogan	16	-	16
031.	Ogodeide	Bilo	11	-	11
032.	Basidondo	Kayulompa	10	-	10
040.	Baolan	Tolitoli	4	6	10
041.	Lampasio	Sibea	9	-	9
050.	Galang	Lalos	14	-	14
060.	Tolitoli Utara	Laulalang	10	-	10
061.	Dako Pemean	Galumpang	4	-	4
Tolitoli			103	6	109

Sumber/ *Source* : Badan Pemberdayaan Masyarakat dan Pemerintahan Desa Kabupaten Tolitoli

2.2 DEWAN PERWAKILAN RAKYAT DAERAH
THE REGIONAL HOUSE OF REPRESENTATIVE

Tabel 2.2.1 Banyaknya Anggota DPRD Menurut Partai Politik dan Jenis Kelamin di Kabupaten Tolitoli, 2017
Number of Member of The Regional House of Representatives by Political Parties and Gender in Tolitoli Regency, 2017

Partai Politik <i>Political Parties</i>	Anggota/Members			Persentase/ <i>Percentage</i>
	Laki-laki/ <i>Male</i>	Perempuan/ <i>Female</i>	Jumlah/ <i>Total</i>	
(1)	(2)	(3)	(4)	(5)
1. GERINDRA	4	1	5	16.67
2. GOLKAR	1	2	3	10.00
3. NASDEM	2	1	3	10.00
4. PPP	3	-	3	10.00
5. HANURA	2	1	3	10.00
6. DEMOKRAT	3	1	4	13.33
7. PKS	2	-	2	6.67
8. PAN	1	-	1	3.33
9. PKB	3	-	3	10.00
10. PDIP	2	1	3	10.00
Jumlah/Total	23	7	30	100.00

Sumber/ Source: Sekretariat DPRD Kabupaten Tolitoli / House of Parliament Secretariat of Tolitoli Regency

Tabel 2.2.2 **Komposisi Anggota Dewan Perwakilan Rakyat Daerah Kabupaten Tolitoli menurut Fraksi dan Komisi, 2017**
Composition of the Regional House of Representatives Members by Faction and Comission, 2017

Fraksi <i>Faction</i>	Komisi/Comission			Pimpinan Dewan <i>Board of Directors</i>	Jumlah <i>Total</i>
	A	B	C		
	Hukum dan Pemerin- tahan <i>Government</i>	Ekonomi dan Keuangan <i>Economics and Finance</i>	Pembangu nan dan Kesra <i>Develop- ment and Welfare</i>		
(1)	(2)	(3)	(4)	(5)	(6)
1. FRAKSI PARTAI NASIONAL DEMOKRAT	1	1	1	-	3
2. FRAKSI PARTAI GOLKAR	1	1	-	1	3
3. FRAKSI PATRIOT PEMBANGUNAN SEJAHTERA	2	2	2	1	7
4. FRAKSI PARTAI DEMOKRASI PERJUANGAN RAKYAT	1	1	1	-	3
5. FRAKSI PARTAI HANURA	1	1	1	-	3
6. FRAKSI PARTAI DEMOKRAT AMANAT NASIONAL	1	1	2	1	5
7. FRAKSI PARTAI KEBANGKITAN NASIONAL	1	1	1	-	3
8. FRAKSI PPP	1	1	1	-	3
Jumlah/Total	9	9	9	3	30

Sumber/ Source

:Sekretariat DPRD Kabupaten Tolitoli / House of Parliament Secretariat of Tolitoli Regency

Tabel 2.2.3 Jumlah Keputusan DPRD Menurut Jenisnya, 2013-2017
Table Number of Acts Issued by House of Representative and Type, 2013-2017

Jenis Keputusan <i>Type of Acts</i>		2013	2014	2015	2016	2017
(1)		(2)	(3)	(4)	(5)	(6)
1.	Peraturan daerah / <i>regional regulation</i>	11	12	10	17	-
2.	Keputusan DPRD / <i>DPRD Decisions</i>	16	7	11	9	11
3.	Nota / <i>Note</i>	5	-	1	-	10
4.	Pernyataan / <i>Statement</i>	-	-	-	-	-
5.	Pernyataan Pendapat / <i>Opinion</i>	-	-	-	-	-
6.	Resolusi / <i>Resolution</i>	-	-	-	-	-
7.	Kesimpulan, Pendapat / <i>Conclusion</i>	-	5	-	7	-
8.	Keputusan Pimpinan DPRD / <i>Chief's Decision</i>	11	6	3	4	6
9.	Keputusan Panitia Musyawarah / <i>Conference Committee Decision</i>	3	4	3	4	4
10.	Memorandum / <i>Memorandum</i>	-	-	-	-	-
11.	Panitia Anggaran / <i>Budget Committee</i>	3	4	-	4	4
12.	Panitia Khusus / <i>Ad hoc committee</i>	5	6	4	6	6
Jumlah/Total		54	44	32	51	41

Sumber/ Source: Sekretariat DPRD Kabupaten Tolitoli / House of Parliament Secretariat of Tolitoli Regency

2.3 PEGAWAI NEGERI SIPIL/CIVIL SERVANTS

Tabel 2.3.1 Banyaknya Pegawai Negeri Sipil Otonom di Lingkungan Pemerintah Daerah Menurut Jenis Kelamin, Tahun 2017
Table *Number of Autonomous Civil Servants in Local Government by Sex, 2017*

Nama Instansi <i>Institution Name</i>	Laki-laki <i>Male</i>	Perempuan <i>Female</i>	Jumlah <i>Total</i>
(1)	(2)	(3)	(4)
1. Sekretariat Daerah	78	58	136
2. Sekretariat DPRD	31	31	62
3. Sekretariat KPU	12	-	12
4. Inspektorat	38	23	61
5. Badan Kepegawaian & Pengembangan	39	20	59
6. Badan Kesatuan Bangsa & Politik	29	12	41
7. Badan Perencanaan Pembangunan Daerah	24	29	53
8. Badan Keuangan Daerah	49	65	114
9. Badan Penanggulangan Bencana Daerah	16	7	23
10. Badan Penelitian & Pengembangan	12	17	29
11. Satuan Polisi Pamong Praja	78	16	94
12. Dinas Pemberdayaan Perempuan & Perlindungan Anak	7	22	29
13. Dinas Persandian	13	9	22
14. Dinas Pemberdayaan Masyarakat & Desa	30	33	63
15. Dinas Ketahanan Pangan Daerah	26	34	60
16. Dinas Pengendalian Penduduk & Keluarga	55	64	119
17. Dinas Transmigrasi	26	8	34
18. Dinas Tenaga Kerja	35	24	59

Lanjutan Tabel/Continued Table 2.3.1

	Nama Instansi <i>Institution Name</i>	Laki-laki <i>Male</i>	Perempuan <i>Female</i>	Jumlah <i>Total</i>
	(1)	(2)	(3)	(4)
1.	Dinas Perkebunan & Peternakan	49	46	95
2.	Dinas Tanaman Pangan & Holtikultura	60	38	98
3.	Dinas Komunikasi & Informatika	18	9	27
4.	Dinas Perhubungan	53	15	68
5.	Dinas Perdagangan	24	7	31
6.	Dinas Perindustrian	14	21	35
7.	Dinas Pariwisata	35	46	81
8.	Dinas Koperasi, Usaha Mikro, Kecil & Menengah	16	19	35
9.	Dinas Lingkungan Hidup	26	15	41
10.	Dinas Penanaman Modal & Pelayanan	15	20	35
11.	Dinas Perpustakaan & Arsip	20	21	41
12.	Dinas Pemuda dan Olahraga	25	16	41
13.	Dinas Kependudukan & Pencatatan Sipil	16	20	36
14.	Dinas Sosial	23	23	46
15.	Dinas Perikanan	40	20	60
16.	Dinas Perumahan Rakyat & Kawasan Pemukiman	64	16	80
17.	Dinas Pekerjaan Umum & Penataan Ruang	85	25	110
18.	Dinas Kesehatan	149	437	586
19.	Dinas Pendidikan & Kebudayaan	831	1303	2134

Lanjutan Tabel/Continued Table 2.3.1

GOVERNMENT

Nama Instansi <i>Institution Name</i>		Laki-laki <i>Male</i>	Perempuan <i>Female</i>	Jumlah <i>Total</i>
(1)	(2)	(3)	(4)	
1.	Rumah Sakit Umum Daerah Mokopido	77	195	272
2.	Kantor Kecamatan Dampal Selatan	21	3	24
3.	Kantor Kecamatan Dampal Utara	19	2	21
4.	Kantor Kecamatan Dondo	20	7	27
5.	Kantor Kecamatan Basidondo	25	5	30
6.	Kantor Kecamatan Lampasio	22	6	28
7.	Kantor Kecamatan Ogodeide	19	12	31
8.	Kantor Kecamatan Baolan	11	11	22
9.	Kantor Kecamatan Galang	21	25	46
10.	Kantor Kecamatan Dako Pemean	17	6	23
11.	Kantor Kecamatan Tolitoli Utara	19	5	24
12.	Kantor Kelurahan Tambun	6	10	16
13.	Kantor Kelurahan Nalu	13	6	19
14.	Kantor Kelurahan Baru	8	5	13
15.	Kantor Kelurahan Tuweley	7	17	24
16.	Kantor Kelurahan Panaskan	8	3	11
17.	Kantor Kelurahan Sidoarjo	12	5	17

Sumber/ Source :Badan Kepegawaian Daerah Kabupaten Tolitoli / Regional Office for Civil Servant Management of Tolitoli Regency

Tabel 2.3.2 Banyaknya Pegawai Negeri Sipil Otonom di Lingkungan Pemerintah Daerah Menurut Tingkat Pendidikan Tertinggi, 2017
Number of Autonomous Civil Servants in Local Government by Level of Educational Attainment, 2017

Nama Instansi <i>Institution Name</i>	SD <i>Primary School</i>	SMTp <i>Junior High School</i>	SMTA <i>Senior High School</i>	D1-D3 <i>Diploma</i>	DIV/S1 <i>Scholarly</i>	S2/S3 <i>Master Doctor</i>	Jumlah <i>Total</i>
(1)	(2)	(3)	(4)	(5)	(6)	(7)	(8)
1. Sekretariat Daerah	-	5	21	2	97	11	136
2. Sekretariat DPRD	-	-	21	-	40	1	62
3. Sekretariat KPU	-	-	5	-	5	2	12
4. Inspektorat	-	-	16	2	38	5	61
5. Badan Kepegawaian & Pengembangan Sumber Daya Manusia	-	2	10	1	45	1	59
6. Badan Kesatuan Bangsa & Politik	-	3	9	1	27	1	41
7. Badan Perencanaan Pembangunan Daerah	-	-	12	1	36	4	53
8. Badan Keuangan Daerah	-	-	29	5	77	3	114
9. Badan Penanggulangan Bencana Daerah	-	-	5	-	17	1	23
10. Badan Penelitian & Pengembangan	-	-	7	-	21	1	29
11. Satuan Polisi Pamong Praja	1	12	48	-	31	2	94
12. Dinas Pemberdayaan Perempuan & Perlindungan Anak	-	-	10	-	19	-	29
13. Dinas Persandian	-	-	4	-	16	2	22
14. Dinas Pemberdayaan Masyarakat & Desa	-	-	18	2	38	5	63
15. Dinas Ketahanan Pangan Daerah	-	1	17	1	39	2	60
16. Dinas Pengendalian Penduduk & Keluarga Berencana	1	5	59	3	50	1	119
17. Dinas Transmigrasi	-	-	12	1	21	-	34
18. Dinas Tenaga Kerja	-	2	21	2	33	1	59

Lanjutan Tabel/Continued Table 2.3.2

Nama Instansi <i>Institution Name</i>	SD	SMTD	SMTA	D1-	DIV/S	S2/S	Jumlah <i>Total</i>
	<i>Primary School</i>	<i>Junior High School</i>	<i>Senior High School</i>	<i>D3 Diploma</i>	<i>1 Scholarly</i>	<i>3 Master Doctor</i>	
(1)	(2)	(3)	(4)	(5)	(6)	(7)	(8)
1. Dinas Perkebunan & Peternakan	-	2	18	2	72	1	95
2. Dinas Tanaman Pangan & Holtikultura	-	1	23	1	70	3	98
3. Dinas Komunikasi & Informatika	-	-	9	1	16	1	27
4. Dinas Perhubungan	-	1	38	2	25	2	68
5. Dinas Perdagangan	-	-	6	2	23	-	31
6. Dinas Perindustrian	-	1	6	-	27	1	35
7. Dinas Pariwisata	-	-	33	5	41	2	81
8. Dinas Koperasi, Usaha Mikro, Kecil & Menengah	-	-	8	-	27	-	35
9. Dinas Lingkungan Hidup	-	-	7	1	30	3	41
10. Dinas Penanaman Modal & Pelayanan Terpadu Satu Pintu	-	1	8	-	23	3	35
11. Dinas Perpustakaan & Arsip	-	-	8	4	28	1	41
12. Dinas Pemuda dan Olahraga	-	-	14	1	25	1	41
13. Dinas Kependudukan & Pencatatan Sipil	-	-	4	1	28	3	36
14. Dinas Sosial	-	1	8	2	34	1	46
15. Dinas Perikanan	-	1	11	1	44	3	60
16. Dinas Perumahan Rakyat & Kawasan Pemukiman	2	5	26	1	42	4	80
17. Dinas Pekerjaan Umum & Penataan Ruang	1	1	51	8	47	2	110
18. Dinas Kesehatan	-	1	142	300	132	11	586
19. Dinas Pendidikan & Kebudayaan	10	37	584	787	710	6	2134

Lanjutan Tabel/Continued Table 2.3.2

Nama Instansi <i>Institution Name</i>	SD	SMTK	SMTA	D1-D3	DIV/S	S2/S	Jumlah Total
	<i>Primary School</i>	<i>Junior High School</i>	<i>Senior High School</i>	<i>Diploma</i>	<i>1 Scholary</i>	<i>3 Master Doctor</i>	
(1)	(2)	(3)	(4)	(5)	(6)	(7)	(8)
1. Rumah Sakit Umum Daerah Mokopido	3	-	44	136	83	6	272
2. Kantor Kecamatan Dampal Selatan	1	2	5	1	15	-	24
3. Kantor Kecamatan Dampal Utara	-	-	8	-	13	-	21
4. Kantor Kecamatan Dondo	-	-	15	-	12	-	27
5. Kantor Kecamatan Basidondo	-	1	14	-	14	1	30
6. Kantor Kecamatan Lampasio	-	2	12	1	13	-	28
7. Kantor Kecamatan Ogodeide	-	1	14	-	16	-	31
8. Kantor Kecamatan Baolan	-	-	7	1	14	-	22
9. Kantor Kecamatan Galang	-	-	21	1	23	1	46
10. Kantor Kecamatan Dako Pemea	-	-	11	1	11	-	23
11. Kantor Kecamatan Tolitoli Utara	1	1	10	-	12	-	24
12. Kantor Kelurahan Tambun	-	1	7	-	8	-	16
13. Kantor Kelurahan Nalu	-	-	9	-	10	-	19
14. Kantor Kelurahan Baru	-	3	3	-	7	-	13
15. Kantor Kelurahan Tuweley	-	-	11	1	11	1	24
16. Kantor Kelurahan Panaskan	-	-	4	-	7	-	11
17. Kantor Kelurahan Sidoarjo	-	1	3	1	11	1	17
Jumlah/ Total 2017	20	94	1.526	1.283	2.374	101	5.398
2016	23	100	1.645	1.349	2.649	94	5.860
2015	26	103	1.734	1.374	2.673	94	6.004
2014	28	107	2.023	1.381	1.858	34	5.431
2013	29	49	1.834	1.369	2.128	54	5.474

Sumber/ Source
Tolitoli Regency

:Badan Kepegawaian Daerah Kabupaten Tolitoli / Regional Office for Civil Servant Management of

Tabel 2.3.3 Jumlah Pegawai Negeri Sipil Otonom di Lingkungan Pemerintah Daerah Menurut Tingkat Pendidikan dan Jenis Kelamin, 2017
Number of Autonomous Civil Servants in Local Government by Education Level and Sex, 2017

Jenis Pendidikan <i>Education Level</i>	Jenis Kelamin/Sex		Jumlah <i>Total</i> (Jiwa/ <i>Person</i>)	Persentase Menurut Pendidikan (%) <i>Percentage by</i> <i>Education Level</i>
	Laki-laki Male (Jiwa/ <i>Person</i>)	Perempuan Female (Jiwa/ <i>Person</i>)		
(1)	(2)	(3)	(4)	(5)
1. SD/ <i>Primary School</i>	18	2	20	0,37
2. SLTP/ <i>Junior High School</i>	57	37	94	1,74
3. SLTA / <i>Senior High School</i>	792	734	1526	28,27
4. Diploma I/ <i>Diploma</i>	2	17	19	0,35
5. Diploma II/ <i>Diploma</i>	262	507	769	14,25
6. Diploma III/ Akademi/ Sarjana Muda/ <i>Bachelor Degree</i>	116	379	495	9,17
7. DIV/Strata I/ <i>Undergraduate Degree</i>	1167	1207	2374	43,98
8. Strata II/ <i>Master Degree</i>	70	28	98	1,82
9. Strata III/ <i>Doctoral Degree</i>	2	1	3	0,06
Jumlah/ Total				
2017	2486	2912	5398	100,00
2016	2.745	3.115	5.860	100,00
2015	2.828	3.176	6.004	100,00
2014	2.579	2.852	5.431	100,00
2013	2.609	2.865	5.474	100,00

Sumber/ Source : Badan Kepegawaian Daerah Kabupaten Tolitoli / *Regional Office for Civil Servant Management of Tolitoli Regency*

Tabel 2.3.4 Jumlah Pegawai Negeri Sipil Otonom di Lingkungan Pemerintah Daerah Menurut Tingkat Pendidikan dan Jenis Kelamin, 2017
Number of Autonomous Civil Servants in Local Government by Education Level and Sex, 2017

Nama Instansi <i>Institution Name</i>	Golongan PNS/ <i>Grade</i>				Jumlah <i>Total</i>
	I	II	III	IV	
(1)	(2)	(3)	(4)	(5)	(6)
1. Sekretariat Daerah	4	19	80	33	136
2. Sekretariat DPRD	-	17	41	4	62
3. Sekretariat KPU	-	4	7	1	12
4. Inspektorat	1	11	40	9	61
5. Badan Kepegawaian & Pengembangan Sumber Daya Manusia	2	8	47	2	59
6. Badan Kesatuan Bangsa & Politik	2	4	27	8	41
7. Badan Perencanaan Pembangunan Daerah	-	10	39	4	53
8. Badan Keuangan Daerah	-	22	89	3	114
9. Badan Penanggulangan Bencana Daerah	-	3	15	5	23
10. Badan Penelitian & Pengembangan	-	4	20	5	29
11. Satuan Polisi Pamong Praja	13	45	35	1	94
12. Dinas Pemberdayaan Perempuan & Perlindungan Anak	-	6	19	4	29
13. Dinas Persandian	-	2	15	5	22
14. Dinas Pemberdayaan Masyarakat & Desa	-	18	40	5	63
15. Dinas Ketahanan Pangan Daerah	1	15	35	9	60
16. Dinas Pengendalian Penduduk & Keluarga Berencana	6	43	65	5	119
17. Dinas Transmigrasi	-	8	23	3	34
18. Dinas Tenaga Kerja	2	15	38	4	59

Lanjutan Tabel/*Continued Table*2.3.4

Nama Instansi <i>Institution Name</i>	Golongan PNS/ <i>Grade</i>				Jumlah <i>Total</i>
	I	II	III	IV	
(1)	(2)	(3)	(4)	(5)	(6)
1. Dinas Perkebunan & Peternakan	2	13	65	15	95
2. Dinas Tanaman Pangan & Holtikultura	1	14	66	17	98
3. Dinas Komunikasi & Informatika	-	4	19	4	27
4. Dinas Perhubungan	2	31	29	6	68
5. Dinas Perdagangan	-	2	26	3	31
6. Dinas Perindustrian	1	3	26	5	35
7. Dinas Pariwisata	-	30	49	2	81
8. Dinas Koperasi, Usaha Mikro, Kecil & Menengah	-	6	25	4	35
9. Dinas Lingkungan Hidup	-	5	29	7	41
10. Dinas Penanaman Modal & Pelayanan Terpadu Satu Pintu	1	6	23	5	35
11. Dinas Perpustakaan & Arsip	-	4	29	8	41
12. Dinas Pemuda dan Olahraga	-	7	29	5	41
13. Dinas Kependudukan & Pencatatan Sipil	-	3	29	4	36
14. Dinas Sosial	-	7	31	8	46
15. Dinas Perikanan	1	9	43	7	60
16. Dinas Perumahan Rakyat & Kawasan Pemukiman	6	20	49	5	80
17. Dinas Pekerjaan Umum & Penataan Ruang	2	40	65	3	110
18. Dinas Kesehatan	-	175	387	24	586
19. Dinas Pendidikan & Kebudayaan	37	680	978	439	2134

Lanjutan Tabel/*Continued Table 2.3.4*

Nama Instansi <i>Institution Name</i>	Golongan PNS/ <i>Grade</i>				Jumlah <i>Total</i>
	I	II	III	IV	
(1)	(2)	(3)	(4)	(5)	(6)
1. Rumah Sakit Umum Daerah Mokopido	3	46	207	16	272
2. Kantor Kecamatan Dampal Selatan	3	6	14	1	24
3. Kantor Kecamatan Dampal Utara	-	6	14	1	21
4. Kantor Kecamatan Dondo	-	10	16	1	27
5. Kantor Kecamatan Basidondo	1	14	13	2	30
6. Kantor Kecamatan Lampasio	2	13	12	1	28
7. Kantor Kecamatan Ogodeide	1	13	17	-	31
8. Kantor Kecamatan Baolan	-	7	14	1	22
9. Kantor Kecamatan Galang	-	20	25	1	46
10. Kantor Kecamatan Dako Pemean	-	8	12	3	23
11. Kantor Kecamatan Tolitoli Utara	2	9	12	1	24
12. Kantor Kelurahan Tambun	1	7	8	-	16
13. Kantor Kelurahan Nalu	-	8	11	-	19
14. Kantor Kelurahan Baru	3	3	7	-	13
15. Kantor Kelurahan Tuweley	-	12	12	-	24
16. Kantor Kelurahan Panaskan	1	3	7	-	11
17. Kantor Kelurahan Sidoarjo	1	3	13	-	17
Jumlah/ Total 2017	102	1.501	3.086	709	5.398
2016	105	1.707	3.241	807	5.860
2015	109	1.870	3.236	789	6.004
2014	33	1.612	3.017	769	5.431
2013	40	1.731	2.957	746	5.474

Sumber/ *Source*:Badan Kepegawaian Daerah Kabupaten Tolitoli / *Regional Office for Civil Servant Management of Tolitoli Regency*

Tabel 2.3.5 Jumlah Pegawai Negeri Sipil Otonom di Lingkungan Pemerintah Daerah Menurut Tingkat Pendidikan dan Jenis Kelamin, 2017
Number of Autonomous Civil Servants in Local Government by Grade/Rank and Sex, 2017

Golongan/Ruang Grade/Rank	Jenis Kelamin/Sex		Jumlah Total (Jiwa/Person)	Persentase Menurut Golongan (%) Percentage by Grade/Rank
	Laki-laki Male (Jiwa/Person)	Perempuan Female (Jiwa/Person)		
(1)	(2)	(3)	(4)	(5)
Golongan I/Grade I				
I/a	5	3	8	8
I/b	3	-	3	3
I/c	46	33	79	77
I/d	10	2	12	12
Sub Jumlah/Sub Total	64	38	102	100
Golongan II/Grade II				
II/a	225	284	500	33
II/b	110	110	220	15
II/c	188	226	414	28
II/d	105	253	358	24
Sub Jumlah/Sub Total	628	873	1.501	100
Golongan III/Grade III				
III/a	297	500	797	26
III/b	380	453	833	27
III/c	300	362	662	21
III/d	417	377	794	26
Sub Jumlah/Sub Total	1.394	1.692	3.086	100
Golongan IV/Grade IV				
IV/a	278	264	542	76
IV/b	86	39	125	18
IV/c	35	6	41	6
IV/d	1	-	1	0
Sub Jumlah/Sub Total	400	309	709	100
Jumlah/Total	2.486	2.912	5.398	100

Sumber/ Source

:Badan Kepegawaian Daerah Kabupaten Tolitoli / Regional Office for Civil Servant Management of Tolitoli Regency

Tabel 2.3.6 Banyaknya Pegawai Negeri Sipil Instansi Vertikal Menurut Jenis Kelamin di Kabupaten Tolitoli, Tahun 2017
Number of Vertical Civil Servants by Sex, 2017

Nama Instansi <i>Institution Name</i>	Laki-laki <i>Male</i>	Perempuan <i>Female</i>	Jumlah <i>Total</i>
(1)	(2)	(3)	(4)
1. Pengadilan Negeri Kabupaten Tolitoli	10	11	21
2. Pengadilan Agama Kabupaten Tolitoli	12	4	16
3. Kejaksaan Negeri Tolitoli	15	4	19
4. Lembaga Pemasarakatan Klas IIB Tolitoli	51	10	61
5. Kantor Kementerian Agama Kab. Tolitoli	223	225	448
6. Kantor Pelayanan Pajak Pratama Tolitoli	61	-	61
7. Kantor Pelayanan Perbendaharaan Negara Tolitoli	13	-	13
8. Kantor Administrator Pelabuhan Tolitoli	21	5	26
9. Kantor Bandar Udara Sultan Bantilan Tolitoli	18	2	20
10. Badan Pertanahan Nasional Tolitoli	9	4	13
11. Badan Pusat Statistik Kabupaten Tolitoli	19	5	24
12. Badan Meteorologi Geofisika Kab. Tolitoli	5	4	9
13. POLRES Tolitoli	5	4	9
14. KODIM Tolitoli	3	5	8
15. LANAL Tolitoli	-	-	-
Jumlah/ Total			
2017	465	283	748
2016	446	300	746
2015	473	303	776
2014	358	175	533

Sumber/ Source : Kantor yang bersangkutan/ The relevant offices

Tabel 2.3.7 Banyaknya Pegawai Negeri Sipil Instansi Vertikal Menurut Tingkat Pendidikan Tertinggi, Tahun 2017
Number of Vertical Civil Servants by Level of Educational Attainment, 2017

Nama Instansi Institution Name	SD Prima- ry School	SMT P Yunior High School	SMTA Senior High School	D1-D3 Diplo- ma	DIV/S 1 Schol ary	S2/S3 Master Doctor	Jumlah Total	
(1)	(2)	(3)	(4)	(5)	(6)	(7)	(8)	
1. Pengadilan Negeri Kabupaten Tolitoli	-	1	4	-	14	2	21	
2. Pengadilan Agama Kabupaten Tolitoli	-	-	-2	-	12	2	16	
3. Kejaksaan Negeri Tolitoli	-	-	1	-	17	1	19	
4. Lembaga Pemasarakatan Klas IIB Tolitoli	-	-	40	3	17	1	61	
5. Kantor Kementerian Agama Kab. Tolitoli	-	13	149	42	236	8	448	
6. Kantor Pelayanan Pajak Pratama Tolitoli	-	-	17	18	19	7	61	
7. Kantor Pelayanan Perbendaharaan Negara Tolitoli	-	-	-	8	4	1	13	
8. Kantor Administrator Pelabuhan Tolitoli	-	-	13	4	8	1	26	
9. Kantor Bandar Udara Sultan Bantilan Tolitoli	-	-	15	3	2	-	20	
10. Badan Pertanahan Nasional Tolitoli	-	-	4	1	6	2	13	
11. Badan Pusat Statistik Kabupaten Tolitoli	-	-	7	-	17	-	24	
12. Badan Meteorologi Geofisika Kab. Tolitoli	-	1	-	5	3	-	9	
13. POLRES Tolitoli	-	-	5	1	3	-	9	
14. KODIM Tolitoli	-	-	8	-	-	-	8	
15. LANAL Tolitoli	-	-	-	-	-	-	-	
Jumlah/ Total	2017	0	15	261	85	358	25	748
	2016	-	15	241	86	383	20	746
	2015	-	16	283	99	358	20	776
	2014	-	4	129	77	292	31	533
	2013	-	3	147	68	246	16	480

Sumber/ Source : Kantor yang bersangkutan/ The relevant offices

Tabel 2.3.8 Jumlah Pegawai Negeri Sipil Instansi Vertikal Menurut Tingkat Pendidikan dan Jenis Kelamin, 2015
Number of Vertical Civil Servants by Education Level and Sex, 2015

Jenis Pendidikan <i>Education Level</i>	Jenis Kelamin/Sex		Jumlah <i>Total</i> (Jiwa/ <i>Person</i>)	Persentase Menurut Pendidikan (%) <i>Percentage by</i> <i>Education Level</i>
	Laki-laki <i>Male</i> (Jiwa/ <i>Person</i>)	Perempuan <i>Female</i> (Jiwa/ <i>Person</i>)		
(1)	(2)	(3)	(4)	(5)
1. SD/Primary School	-	-	-	-
2. SLTP Umum/Junior High School	11	5	16	2,06
3. SLTP Kejuruan	-	66	66	8,51
4. SLTA Umum/Senior High School	135	22	157	20,23
5. SLTA Kejuruan	36	24	60	7,73
6. Diploma I/Diploma	18	2	20	2,58
7. Diploma II/ Diploma	6	28	34	4,38
8. Diploma III/ Akademi/ Sarjana Muda/Bachelor Degree	35	10	45	5,80
9. DIV/Strata I/Undergraduate Degree	213	145	358	46,13
10. Strata II/Master Degree	19	1	20	2,58
11. Strata III/Doctoral Degree	-	-	-	-
Jumlah/ Total	473	303	776	100,00

Sumber/ Source

:

Instansi-Instansi Vertikal di Kabupaten Tolitoli/Vertical Agency in Tolitoli.

Tabel 2.3.9 Banyaknya Pegawai Negeri Sipil Instansi Vertikal Menurut Instansi Pemerintah dan Golongan, Tahun 2017
Number of Vertical Civil Servants by Government Institution and Grade, 2017

Nama Instansi <i>Institution Name</i>	Golongan PNS/ <i>Grade</i>				Jumlah <i>Total</i>
	I	II	III	IV	
(1)	(2)	(3)	(4)	(5)	(6)
1. Pengadilan Negeri Kabupaten Tolitoli	1	1	18	1	21
2. Pengadilan Agama Kabupaten Tolitoli	-	-	14	2	16
3. Kejaksaan Negeri Tolitoli	-	2	16	1	19
4. Lembaga Pemasarakatan Klas IIB Tolitoli	1	38	21	1	61
5. Kantor Kementerian Agama Kab. Tolitoli	13	164	222	49	448
6. Kantor Pelayanan Pajak Pratama Tolitoli	-	35	25	1	61
7. Kantor Pelayanan Perbendaharaan Negara Tolitoli	-	7	6	-	13
8. Kantor Administrator Pelabuhan Tolitoli	-	7	18	1	26
9. Kantor Bandar Udara Sultan Bantilan Tolitoli	-	15	4	1	20
10. Badan Pertanahan Nasional Tolitoli	-	4	8	1	13
11. Badan Pusat Statistik Kabupaten Tolitoli	-	7	16	1	24
12. Badan Meteorologi Geofisika Kab. Tolitoli	1	4	4	-	9
13. POLRES Tolitoli	-	7	2	-	9
14. KODIM Tolitoli	-	7	1	-	8
15. LANAL Tolitoli	-	-	-	-	-
Jumlah/ Total					
2017	16	298	375	59	748
2016	15	301	372	58	746
2015	15	326	381	54	776
2014	8	167	299	59	533

Sumber/ Source : Kantor yang bersangkutan/ The relevant offices

Tabel 2.3.10 Jumlah Pegawai Negeri Sipil Instansi Vertikal Menurut Golongan/Ruang dan Jenis Kelamin, 2015
Table Number of Vertical Civil Servants by Grade/Rank and Sex, 2015

Golongan/Ruang Grade/Rank	Jenis Kelamin/Sex		Jumlah Total (Jiwa/Person)	Persentase Menurut Golongan (%) Percentage by Grade/Rank
	Laki-laki Male (Jiwa/Person)	Perempuan Female (Jiwa/Person)		
(1)	(2)	(3)	(4)	(5)
Golongan I/Grade I				
I/a	-	-	-	-
I/b	-	-	-	-
I/c	10	5	15	1,93
I/d	-	-	-	-
Golongan II/Grade II				
II/a	97	75	172	22,16
II/b	46	19	65	8,38
II/c	45	19	64	8,25
II/d	17	8	25	3,22
Golongan III/Grade III				
III/a	71	69	140	18,04
III/b	60	42	102	13,14
III/c	47	26	73	9,41
III/d	44	22	66	8,51
Golongan IV/Grade IV				
IV/a	31	18	49	6,31
IV/b	5	-	5	0,64
IV/c	-	-	-	-
IV/d	-	-	-	-
Jumlah/Total	473	303	776	100,00

Sumber/ Source

:Instansi-Instansi Vertikal di Kabupaten Tolitoli/Vertical Agency in Tolitoli.

Tabel 2.3.11 Banyaknya Anggota TNI dan Anggota POLRI Menurut Jenis Kelamin, 2017
Table Number of TNI Members and Police Members by Sex, 2017

Nama Instansi <i>Institution Name</i>	Laki-laki <i>Male</i>	Perempuan <i>Female</i>	Jumlah <i>Total</i>
(1)	(2)	(3)	(4)
1. TNI Angkatan Darat/ <i>Army</i>			
- KODIM Tolitoli	201	-	201
- Kompi Senapan C Tolitoli	142	-	142
2. TNI Angkatan Laut/ <i>Navy</i>			
- LANAL Tolitoli	76	1	77
3. POLRI/ <i>Police</i>			
- POLRES Tolitoli	227	16	243
- PolsekDampal Selatan	10	-	20
- PolsekDampal Utara	14	-	14
- Polsek Dondo	14	-	14
- Polsek Basidondo	15	-	15
- Polsek Lampasio	19	-	19
- Polsek Ogodeide	18	-	18
- Polsek Baolan	28	-	28
- Polsek Galang	24	-	24
- Polsek Dakopemean	12	-	12
- Polsek Tolitoli Utara	15	-	15
- Pos KPPP	10	-	10

Sumber/ Source : Kantor yang bersangkutan/ The relevant offices

Tabel 2.3.12 Banyaknya Anggota TNI dan Anggota POLRI Menurut Tingkat Pendidikan Tertinggi, Tahun 2017
Number of TNI Members and Police Members by Level of Educational Attainment, 2017

Nama Instansi <i>Institution Name</i>	SD	SMTP	SMTA	D1-D3	DIV/S1	S2/S3	Jumlah <i>Total</i>
	<i>Prima-ry School I</i>	<i>Junior High School</i>	<i>Senior High School</i>	<i>Diplo-ma</i>	<i>Scholar-y</i>	<i>Master Doctor</i>	
(1)	(2)	(3)	(4)	(5)	(6)	(7)	(8)
1. TNI Angkatan Darat/ <i>Army</i>							
- KODIM Tolitoli	5	14	181	-	1	-	201
- Kompi Senapan C Tolitoli	-	2	139	-	1	-	142
2. TNI Angkatan Laut/ <i>Navy</i>							
- LANAL Tolitoli	-	1	54	20	2	-	77
3. POLRI/ <i>Police</i>							
- POLRES Tolitoli	-	-	224	-	25	1	250
- Polsek Dampal Selatan	-	-	19	-	-	-	19
- Polsek Dampal Utara	-	-	17	-	-	-	17
- Polsek Dondo	-	-	15	-	-	-	15
- Polsek Basidondo	-	-	12	-	-	-	12
- Polsek Lampasio	-	-	17	-	-	-	17
- Polsek Ogodeide	-	-	16	-	-	-	16
- Polsek Baolan	-	-	25	-	-	-	15
- Polsek Galang	-	-	23	-	-	-	23
- Polsek Dakopemean	-	-	11	-	-	-	11
- Polsek Tolitoli Utara	-	-	15	-	-	-	15
- Pos KPPP	-	-	10	-	-	-	10

Sumber/ *Source* : Kantor yang bersangkutan/ *The relevant offices*

Tabel 2.3.13 Banyaknya Anggota TNI dan Anggota POLRI Menurut Pangkat, 2017
Table Number of TNI Members and Police Members by Rank, 2017

Nama Instansi <i>Institution Name</i>	Pangkat/Rank				Jumlah <i>Total</i>
	Tamtama	Bintara	Perwira Pertama	Perwira Menengah	
(1)	(2)	(3)	(4)	(5)	(6)
1. TNI Angkatan Darat/ <i>Army</i>					
- KODIM Tolitoli	62	126	11	2	201
- Kompi Senapan C Tolitoli	120	18	4	-	142
2. TNI Angkatan Laut/ <i>Navy</i>					
- LANAL Tolitoli	36	30	9	2	77
3. POLRI/ <i>Police</i>					
- POLRES Tolitoli	-	206	28	9	243
- Polsek Dampal Selatan	-	17	2	1	20
- Polsek Dampal Utara	-	15	2	-	17
- Polsek Dondo	-	12	2	-	14
- Polsek Basidondo	-	13	2	-	15
- Polsek Lampasio	-	17	2	-	19
- Polsek Ogodeide	-	16	2	-	18
- Polsek Baolan	-	26	2	-	28
- Polsek Galang	-	22	2	-	24
- Polsek Dakopemear	-	11	1	-	12
- Polsek Tolitoli Utara	-	13	2	-	15
- Pos KPPP	-	10	-	-	10

Sumber/ Source : Kantor yang bersangkutan/*The relevant offices*

Tabel 2.3.14 Jumlah Personil Satuan Perlindungan Masyarakat Menurut Kecamatan,2017
Table Number of LINMAS by Subdistrict, 2017

Kecamatan Subdistrict		Jumlah LINMAS Number of LINMAS
(1)		(2)
010.	Dampal Selatan	85
020.	Dampal Utara	64
030.	Dondo	75
031.	Ogodeide	58
032.	Basidondo	59
040.	Baolan	152
041.	Lampasio	81
050.	Galang	135
060.	Tolitoli Utara	74
061.	Dako Pemean	42
JUMLAH		
	2017	825
	2016	950
	2015	956
	2014	986
	2013	986

Sumber/ Source : Badan Perlindungan Masyarakat Kabupaten Tolitoli / Regional Station of Civil Defence of Tolitoli Regency

GOVERNMENT

2.4 ADMINIMISTRASI PEMERINTAHAN

GOVERNMENT ADMINISTRATION

Tabel 2.4.1 Banyaknya Surat Nikah yang Dikeluarkan Menurut Kecamatan di Kabupaten Tolitoli, 2013-2017
Table Number of Marriage Certificate Issued by Subdistricts in Tolitoli, 2013-2017

	Kecamatan Subdistrict	2013	2014	2015	2016**	2017**
	(1)	(2)	(3)	(4)	(5)	(6)
010.	Dampal Selatan	277	224	264	84	64
020.	Dampal Utara	135	174	124	48	48
030.	Dondo	207	249	212	65	131
031.	Ogodeide	148	128	97	55	112
032.	Basidondo	131	171	97	34	34
040.	Baolan	562	478	487	59	158
041.	Lampasio	139	108	96	57	61
050.	Galang	338	301	319	111	94
060.	Tolitoli Utara	314	229	266	26	72
061.	Dako Pemean*	-	-	-	32	92
	Tolitoli	2.251	2.062	1.962	571	866

Sumber/ Source :Departemen Agama Kabupaten Tolitoli/Ministry of Religious Affairs Tolitoli

*Data gabung dengan Kecamatan Tolitoli Utara

** Data Pengadilan Agama Kabupaten Tolitoli

Tabel 2.4.2 Banyaknya Akta Kelahiran yang Dikeluarkan Menurut Kecamatan di Kabupaten Tolitoli, 2017
Table *Number of Birth Certificate Issued by Subdistricts in Tolitoli, 2017*

Kecamatan Subdistrict		2013	2014	2015	2016	2017
(1)	(2)	(3)	(4)	(5)	(6)	(6)
010.	Dampal Selatan	665	459	595	804	779
020.	Dampal Utara	218	563	357	533	497
030.	Dondo	293	506	604	772	712
031.	Ogodeide	406	405	401	497	468
032.	Basidondo	284	385	491	350	302
040.	Baolan	1.767	1.138	1.292	2.275	2.103
041.	Lampasio	319	400	326	403	386
050.	Galang	1.064	883	1.947	1.010	1.938
060.	Tolitoli Utara	429	465	749	413	338
061.	Dako Pemean	278	458	347	395	367
Tolitoli		5.723	5.662	5.622	7.452	7.890

Sumber/ Source : Dinas Kependudukan dan Catatan Sipil Kabupaten Tolitoli/Civil Registration Office Tolitoli

Tabel 2.4.3 Banyaknya Penduduk Berdasarkan Registrasi Penduduk Menurut Kecamatan dan Jenis Kelamin di Kabupaten Tolitoli, 2017
Population Based on Registration of Population by Subdistricts and Sex in Tolitoli, 2017

	Kecamatan Subdistrict	Laki-laki	Perempuan	Jumlah
	(1)	(2)	(3)	(4)
010.	Dampal Selatan	10.152	9.882	20.113
020.	Dampal Utara	6.731	6.354	13.085
030.	Dondo	10.783	9.969	20.752
031.	Ogodeide	6.165	5.781	11.946
032.	Basidondo	5.167	4.652	9.819
040.	Baolan	33.211	32.113	65.324
041.	Lampasio	6.303	5.644	11.947
050.	Galang	17.754	16.808	34.562
060.	Tolitoli Utara	8.603	8.359	16.962
061.	Dako Pemean	4.360	4.613	8.613
Tolitoli				
	2017	109.229	104.175	109.229
	2016	108.337	102.038	210.375
	2015	107.865	101.574	209.439
	2014	147.220	138.586	285.806

Sumber/ Source : Dinas Kependudukan dan Catatan Sipil Kabupaten Tolitoli/Civil Registration Office Tolitoli

Tabel 2.4.4 Banyaknya Kartu Tanda Penduduk (KTP) Elektronik yang Dikeluarkan Menurut Kecamatan di Kabupaten Tolitoli, 2016-2017
The Number of Electronic National Identity Card Issued by Subdistrict in Tolitoli, 2016-2017

Kecamatan Subdistrict		2016	2017
(1)		(2)	(3)
010.	Dampal Selatan	722	877
020.	Dampal Utara	301	483
030.	Dondo	1.503	1.012
031.	Ogodeide	652	350
032.	Basidondo	588	439
040.	Baolan	4.731	3.667
041.	Lampasio	607	479
050.	Galang	1.670	1.511
060.	Tolitoli Utara	680	533
061.	Dako Pemean	706	385
Tolitoli		12.160	9.736

Sumber/ Source : Dinas Kependudukan dan Catatan Sipil Kabupaten Tolitoli/Civil Registration Office Tolitoli

Tabel 2.4.5 Banyaknya Sertifikat Tanah yang Dikeluarkan Menurut Jenis Hak Atas Tanah di Kabupaten Tolitoli, 2013-2017
Number of Land Certificates Issued by Type of Land Rights in Tolitoli, 2013-2017

Hak Atas Tanah	2013 ^r	2014 ^r	2015 ^r	2016	2017
(1)	(2)	(3)	(4)	(5)	(6)
Hak Milik	1.995	2.418	2.651	4.013	10.012
Hak Guna Bangunan	9	73	84	86	4
Hak Guna Usaha	-	-	-	-	-
Hak Pakai	11	14	19	64	40
Tolitoli	2.015	2.505	2.754	4.163	10.056

Sumber/ Source : Badan Pertanahan Nasional Kabupaten Tolitoli/National Land Agency of Tolitoli Regency

^r) Revisi data berdasarkan hasil rekonsiliasi dengan BPN Kab. Tolitoli

Tabel 2.4.6 Banyaknya Kecelakaan dan Korban Lalu Lintas di Kabupaten Tolitoli, 2010-2015
Table *Number of Traffic Accident and Victim in Tolitoli, 2010-2015*

Tahun/ Year	Jumlah Kecelakaan/ Number of Accidents	Korban (orang)/ Victim (person)		
		Meninggal/ Died	Luka Berat/ Trauma	Luka Ringan/ Light Wounds
(1)	(2)	(3)	(4)	(5)
2010	97	36	59	51
2011	99	34	57	32
2012	110	31	88	64
2013	98	35	87	38
2014	113	42	103	52
2015	179	30	198	99

Sumber/ Source : Polres Tolitoli/Police of Tolitoli

Tabel 2.4.7 Perkara Yang Diterima dan Diputus Pada Pengadilan Agama Tolitoli Dirinci Menurut Kecamatan Tahun 2017
Table Law Case that Received and Terminated at Religions Court by Subdistrict 2017

Kecamatan Subdistrict	Sisa Tahun Lalu/ Rest Last Years	Diterima/ Accepted	Diselesaikan/ Completed	Sisa Tahun Ini/ Rest of the Year
(1)	(2)	(3)	(4)	(5)
010. Dampal Selatan	-	94	91	3
020. Dampal Utara	1	64	65	-
030. Dondo	1	144	145	-
031. Ogodeide	-	128	127	1
032. Basidondo	-	52	52	-
040. Baolan	18	344	352	10
041. Lampasio	-	81	81	-
050. Galang	5	149	152	2
060. Tolitoli Utara	-	88	88	-
061. Dako Pemean	-	116	114	2
Kab. Tolitoli				
2017	25	1.260	1.267	18
2016	32	924	931	25
2015	35	435	437	32
2014	25	300	290	35
2013	40	238	253	25

Sumber/Source : Kantor Pengadilan Agama Kab. Tolitoli/Religious Affairs Court Office of Tolitoli Regency

Tabel 2.4.8 Perkara Yang Diterima dan Diputuskan/Diselesaikan Pada Pengadilan Agama Tolitoli Menurut Jenis Perkara Tahun 2017
Table *Law Case that Received and Terminated at Religions Court by Case, 2017*

Jenis Perkara/ Type of Case	Sisa Tahun Lalu/ Rest Years Ago	Diterima/ Accepted	Diputus/ Diselesaikan/ Terminated	Sisa Akhir Tahun/ Rest at End of Year
(1)	(2)	(3)	(4)	(7)
01. Izin Poligami/ Poligamy Permits	-	2	2	-
02. Cerai Talak/Divorce	6	81	84	3
03. Cerai Gugat/ Sues for Divorce	17	204	206	15
04. Dispensasi Kawin/ Marriage Dispensations	-	22	22	-
05. Pembatalan Nikah/ Marriage Cancellations	-	-	-	-
06. Itsbat Nikah/ Itsbat Marriage	1	943	944	-
07. Harta Bersama/ Community Property	1	1	2	-
08. Penguasaan Anak/ Mastery of Children	-	3	3	-
09. Nafkah Istri/Wife Living	-	-	-	-
10. Perwalian/Guardianship	-	-	-	-
11. Penggantian Wali/ Replacement of Guardian	-	-	-	-
12. Wali Adhal	-	-	-	-
13. Kewarisan/Heir	-	1	1	-
14. Lain-lain/Other	-	3	3	-
Kab. Tolitoli				
2017	25	1.260	1.267	18
2016	32	919	926	25
2015	35	434	436	32
2014	25	300	290	35
2013	40	238	253	25

Sumber/Source : Kantor Pengadilan Agama Kab. Tolitoli/ Religious Affairs Court Office of Tolitoli Regency

Tabel 2.4.9 Perkara Yang Diputuskan/Diselesaikan Pada Pengadilan Agama Tolitoli Menurut Kriteria Penyelesaian Tahun 2017
Table *Law Case was decided/resolved at Religions Court by Criteria, 2017*

Jenis Perkara/ Type of Case	Di cabut	Di kabul kan	Mediasi Berhasil	Di tolak	Tidak Dite rima	Gugur	Dicoret Dari Register	Jumlah Total	
(1)	(2)	(3)	(4)	(5)	(6)	(7)	(8)	(9)	
01. Izin Poligami/ Polygamy Permits	-	1	-	-	-	-	1	2	
02. Cerai Talak/ <i>Divorce</i>	2	79	1	2	-	-	-	84	
03. Cerai Gugat/ <i>Sues for Divorce</i>	6	194	1	-	1	2	2	206	
04. Dispensasi Kawin/ <i>Marriage Dispensations</i>	-	19	-	-	1	2	-	22	
05. Pembatalan Nikah/ <i>Marriage Cancellations</i>	-	-	-	-	-	-	-	-	
06. Itsbat Nikah/ <i>Itsbat Marriage</i>	4	836	-	22	19	61	2	944	
07. Harta Bersama/ <i>Community Property</i>	-	1	1	-	-	-	-	2	
08. Penguasaan Anak/ <i>Mastery of Children</i>	1	2	-	-	-	-	-	3	
09. Nafkah Istri/ <i>Wife Living</i>	-	-	-	-	-	-	-	-	
10. Perwalian/ <i>Guardianship</i>	-	-	-	-	-	-	-	-	
11. Penggantian Wali/ <i>Replacement of Guardian</i>	-	-	-	-	-	-	-	-	
12. Wali Adhal	-	-	-	-	-	-	-	-	
13. Kewarisan/ <i>Heir</i>	-	1	-	-	-	-	-	1	
14. Lain-lain/ <i>Other</i>	1	2	-	-	-	-	-	3	
Kab. Tolitoli	2017	14	1.135	3	24	21	65	5	1.267
	2016	18	856	7	9	13	16	8	931
	2015	36	373	2	10	9	7	1	438
	2014	25	236	6	7	10	11	1	296
	2013	17	210	5	9	5	5	7	258

Sumber/Source

: Kantor Pengadilan Agama Kab. Tolitoli/ *Religious Affairs Court Office of Tolitoli Regency*

Tabel 2.4.10 Banyaknya Perkara dan Penyelesaian Pada Pengadilan Negeri Kabupaten Tolitoli Menurut Bulan Laporan Tahun 2016
Number of Case and Cleared at Court of First Instance 2016

Tahun Year	Perkara Pidana/ Criminal Case			Perkara Perdata/ Civil Case			Jumlah/ Total		
	Sisa Bulan Laporan /Rest	Masuk Bulan Laporan /Repor- Cleared ted	Disele- saikan/ Cleared	Sisa Bulan Laporan /Rest	Masuk Bulan Laporan /Repor- Cleared ted	Disele- saikan/ Cleared	Sisa Bulan Laporan /Rest	Masuk Bulan Laporan /Repor- Cleared ted	Disele- saikan/ Cleared
(1)	(2)	(3)	(4)	(5)	(6)	(7)	(8)	(9)	(10)
01. Januari	26	8	8	26	0	2	52	8	10
02. Pebruari	26	15	13	28	6	1	54	21	14
03. Maret	28	14	19	33	4	6	61	18	25
04. April	33	8	13	28	5	3	61	13	16
05. Mei	28	15	16	27	2	3	55	17	19
06. Juni	27	11	15	23	5	10	50	16	25
07. Juli	23	8	0	31	2	0	54	10	0
08. Agustus	31	20	14	37	3	3	68	23	17
09. September	37	11	20	28	5	6	65	16	26
10. Oktober	28	13	15	26	3	6	54	16	21
11. November	26	11	16	21	4	4	47	15	20
12. Desember	21	4	9	16	5	1	37	9	10

Kab. Tolitoli

2016	334	138	158	324	44	45	658	182	203
2015	315	142	140	315	71	19	630	213	159
2014	244	135	132	123	18	25	367	163	157
2013	179	108	103	138	30	27	307	138	130

Sumber/Source :

Kantor Pengadilan Negeri Kabupaten Tolitoli/Subdistrict Court of Tolitoli Regency

Tabel 2.4.11 Jumlah Terdakwa/Tertuduh Yang Diselesaikan Pengadilan Negeri Kabupaten Tolitoli Menurut Kelompok Umur dan Jenis Kelamin, 2017
Number of Defendant Court Tolitoli Cleared by Age Group and Gender, 2017

Kelompok Umur/ Age Group	Laki-laki/ Male	Perempuan/ Female	Jumlah/ Total
(1)	(2)	(3)	(4)
01. Kurang Dari 18 Tahun/ Less Than 18 Years	7	-	7
02. 18 Tahun Keatas/ 18 Years and Over	193	8	201
03. Tidak Jelas/ Unclear	-	-	-
Kab. Tolitoli			
2017	200	8	208
2016	138	6	144
2015	145	7	152
2014	127	8	135
2013	106	2	108

Sumber/Source : Kantor Pengadilan Negeri Kab. Tolitoli/Subdistrict Court of Tolitoli Regency

Tabel 2.4.12 Jumlah Terdakwa/Tertuduh yang Diselesaikan Pengadilan Negeri Kabupaten Tolitoli Menurut Jenis Pidana/Hukuman, 2013-2017
Number of Defendant Court Tolitoli Completed by Type of Crime/Punishment, 2013-2017

Uraian/ Description	Laki-laki/ Male	Perempuan/ Female	Jumlah/ Total	
(1)	(2)	(3)	(4)	
1. Pidana Mati/ <i>Death Penalty</i>	-	-	-	
2. Pidana Seumur Hidup/ <i>Lifetime Penalty</i>	-	-	-	
3. Pidana Penjara/ <i>Jail Penalty</i>	198	8	206	
4. Pidana Kurungan/ <i>Cage Penalty</i>	2	-	2	
5. Pidana Bersyarat/ <i>Conditional Penalty</i>	-	-	-	
6. Pidana Denda/ <i>Fines Penalty</i>	-	-	-	
7. Pidana Tambahan/ <i>Additional Penalty</i>	-	-	-	
8. Dikembalikan pada Orang Tua/Wali/ <i>Returned to The Parent/Guardian</i>	-	-	-	
9. Diserahkan kepada Pemerintah/ <i>Submitted to Government</i>	-	-	-	
10. Dibebaskan dari Segala Tahanan/ <i>Freed from All Prisoners</i>	-	-	-	
11. Dibebaskan dari Segala Tuntutan/ <i>Freed from All Claims</i>	-	-	-	
Kab. Tolitoli	2017	200	8	208
	2016	155	6	161
	2015	780	286	1.066
	2014	458	275	733
	2013	795	208	1.003

Sumber : Kantor Pengadilan Negeri Kab. Tolitoli/Subdistrict Court of Tolitoli Regency

Tabel 2.4.13 Jumlah Penghuni Lembaga Pemasyarakatan Menurut Jenis Kejahatan/Pelanggaran di Tolitoli Tahun 2016-2017
Table Number of Prisonir by Kind of Crime 2016-2017

Jenis Kejahatan/ Pelanggaran		Pasal KUHP U.U	2016	2017
(1)	(2)	(3)	(4)	(5)
01.	Politik	104-129	-	-
02.	Terhadap Kepala Negara	130-139	-	-
03.	Terhadap Ketertiban	154-181	28	25
04.	Pembakaran	187-188	-	-
05.	Penyuapan	209-210	-	-
06.	Mata Uang	244-251	-	-
07.	Memalsukan Materai/Surat	253-275	-	-
08.	Kesusilaan	281-297	2	4
09.	Perjudian	303	8	2
10.	Penculikan	324-336	3	2
11.	Pembunuhan	338-350	1	3
12.	Penganiayaan	351-356	12	15
13.	Pencurian	362-364	46	52
14.	Perampokan	365	7	5
15.	Pemerasan/mengancam	368-369	1	1
16.	Penggelapan	372-375	10	5

Lanjutan Tabel/*Continued Table 2.4.13*

Jenis Kejahatan/ Pelanggaran		Pasal KUHP U.U	2016	2017
(1)	(2)	(3)	(4)	
17.	Penipuan	378	2	1
18.	Merusak Barang	406-410	-	-
19.	Dalam Jabatan	413-438	-	-
20.	Penadahan	480-481	2	2
21.	Ekonomi	UU Drt.7/55	-	-
22.	Subversi	PNPS 11/63	-	-
23.	Narkotika	UU 35/2012	34	15
24.	Korupsi	UU No. 20/2002	2	12
25.	Penyelundupan	Pa 26 b.Pro	-	-
26.	Perlindungan Anak	UU 23/2003	26	35
27.	Illegal Logging	UU 41/1999	-	-
28.	Teroris	UU 15/2004	-	-
29.	Trafiking	UU 15/2003	-	-
30.	Lain-lain		8	2
JUMLAH			192	181

Sumber/*Source*: Lembaga Pemasyarakatan Klas IIB Tolitoli/ *Prison Office of Tolitoli*

f) Revisi data

Tabel 2.4.14 Banyaknya Narapidana Menurut Bulan, Jenis Kelamin dan Kelompok Umur di Tolitoli Tahun 2016-2017
Table Number of Prisoner by Kind of Crime 2016-2017

Bulan	Kurang dari 18 Tahun				18 Tahun Keatas			
	Laki-laki		Perempuan		Laki-laki		Perempuan	
	Masuk	Keluar	Masuk	Keluar	Masuk	Keluar	Masuk	Keluar
(1)	(2)	(3)	(4)	(5)	(6)	(7)	(8)	(9)
01. Januari	5	2	-	-	18	5	-	1
02. Februari	-	1	-	-	20	9	2	-
03. Maret	-	-	-	-	31	5	-	1
04. April	-	-	-	-	13	13	-	4
05. Mei	-	-	-	-	17	9	-	-
06. Juni	-	-	-	-	8	25	-	2
07. Juli	-	-	-	-	18	11	-	-
08. Agustus	-	-	-	-	12	7	1	2
09. September	-	-	-	-	10	20	1	-
10. Oktober	-	-	-	-	11	15	-	2
11. November	-	-	-	-	15	6	-	3
12. Desember	-	-	-	-	9	13	-	1
Jumlah								
2017	5	4	-	-	182	138	4	16
2016	7	7	-	-	190	129	5	7

Sumber/Source: Lembaga Pemasyarakatan Kelas IIB Tolitoli/ Prison Office of Tolitoli

Tabel 2.4.15 Banyaknya Perkara Yang Masuk dan Diselesaikan Kejaksaan Negeri Tolitoli Menurut Bulan Tahun 2016
Number of Cases Reported and Cleared by Public Attorney of Tolitoli, 2016

	Bulan/ Month												Jumlah Total
	Jan	Peb	Mar	Apr	Mei	Juni	Juli	Agust	Sep	Okt	Nop	Des	
(1)	(2)	(3)	(4)	(5)	(6)	(7)	(8)	(9)	(10)	(11)	(12)	(13)	(14)
010. Cabjari. Bangkir													
- Sisa bulan lalu/ Rest of Last Month	-	-	-	-	-	-	-	-	-	-	-	-	-
- Masuk/Reported	-	-	-	-	-	-	-	-	-	-	-	-	-
- Diselesaikan/Cleared	-	-	-	-	-	-	-	-	-	-	-	-	-
020. Cabjari. Ogotua													
- Sisa bulan lalu/ Rest of Last Month	-	-	-	-	-	-	-	-	-	-	-	-	-
- Masuk/Reported	-	-	-	-	-	-	-	-	-	-	-	-	-
- Diselesaikan/Cleared	-	-	-	-	-	-	-	-	-	-	-	-	-
030. Kejari. Tolitoli													
- Sisa bulan lalu/ Rest of Last Month	-	-	-	-	-	-	-	-	-	-	-	-	-
- Masuk/Reported	7	9	4	13	7	19	8	10	10	7	11	27	132
- Diselesaikan/Cleared	7	9	4	13	7	19	8	10	10	7	11	27	132
040. Cabjari. Laulalang													
- Sisa bulan lalu/ Rest of Last Month	-	-	-	-	-	-	-	-	-	-	-	-	-
- Masuk/Reported	-	-	-	-	-	-	-	-	-	-	-	-	-
- Diselesaikan/Cleared	-	-	-	-	-	-	-	-	-	-	-	-	-

Sumber/Source : Kejaksaan Negeri Tolitoli/ Public Attorney of Tolitoli

3. KEPENDUDUKAN DAN KETENAGAKERJAAN

Population and Employment

Sex ratio Kabupaten Tolitoli tahun 2017 adalah sebesar 103,94.

Sex ratio merupakan statistik yang menggambarkan perbandingan jumlah laki-laki terhadap perempuan. Angka sebesar 104 itu berarti setiap 10.000 penduduk perempuan terdapat 10.394 penduduk laki-laki di Kabupaten Tolitoli pada tahun 2017



Jumlah penduduk perempuan di Kabupaten Tolitoli tahun 2017 mencapai 113.265 jiwa



Jumlah penduduk laki-laki di Kabupaten Tolitoli tahun 2017 mencapai 117.731 jiwa



PENJELASAN TEKNIS

1. Sumber utama data kependudukan adalah sensus penduduk yang dilaksanakan setiap sepuluh tahun sekali. Sensus penduduk telah dilaksanakan sebanyak enam kali sejak Indonesia merdeka, yaitu tahun 1961, 1971, 1980, 1990, 2000, dan 2011.

Di dalam sensus penduduk, pencacahan dilakukan terhadap seluruh penduduk yang berdomisili di wilayah teritorial Indonesia termasuk warga negara asing kecuali anggota korps diplomatik negara sahabat beserta keluarganya.

Metode pengumpulan data dalam sensus dilakukan dengan wawancara antara petugas sensus dengan responden dan juga melalui *e-census*. Pencatatan penduduk menggunakan konsep usual residence, yaitu konsep di mana penduduk biasa bertempat tinggal. Bagi penduduk yang bertempat tinggal tetap dicacah di mana mereka biasa tinggal, sedangkan untuk penduduk yang tidak bertempat tinggal tetap dicacah di tempat di mana mereka ditemukan petugas sensus pada malam 'Hari Sensus'. Termasuk penduduk yang tidak bertempat tinggal tetap adalah

TECHNICAL NOTES

1. *The main source of demographic data is population census, which is conducted every ten years. Population Census has been conducted six times since Indonesia's independence: 1961, 1971, 1980, 1990, 2000, and 2011. The population census enumerates all residents who domicile in the entire territory of Indonesia including foreign citizens except the diplomatic corps members and their families.*

The method of data collection in a population census involves interviewing respondents and conducting e-census. Enumeration of the population uses the concept of "usual residence", which is the concept of "places where people usually live". De jure was applied to the permanent residents, while de facto was applied to non-permanent residents. The permanent residents were enumerated in place where they normally live, the non-permanent residents were enumerated where they were found by the enumerators, on the night of 'Census Date'. The non permanent residents include homeless people, ship crew, boat people, remote

tuna wisma, awak kapal berbendera Indonesia, penghuni perahu/rumah apung, masyarakat terpencil/terasing, dan pengungsi. Bagi mereka yang mempunyai tempat tinggal tetap dan sedang bepergian ke luar wilayah lebih dari enam bulan, tidak dicacah di tempat tinggalnya, tetapi dicacah di tempat tujuannya. Untuk tahun yang tidak dilaksanakan sensus penduduk, data kependudukan diperoleh dari hasil proyeksi penduduk. Proyeksi penduduk merupakan suatu perhitungan ilmiah yang didasarkan pada asumsi dari komponen-komponen perubahan penduduk, yaitu kelahiran, kematian, dan migrasi. Proyeksi penduduk Indonesia 2011–2035 menggunakan data dasar penduduk hasil SP2011.

2. **Penduduk Indonesia** adalah semua orang yang berdomisili di wilayah teritorial Indonesia selama 6 bulan atau lebih dan atau mereka yang berdomisili kurang dari 6 bulan tetapi bertujuan menetap.
3. **Laju pertumbuhan penduduk** adalah angka yang menunjukkan persentase penambahan penduduk dalam jangka waktu tertentu.

area community, and internally displaced persons. Those who had permanent residence and had been travelling away from their home for six months or more were not enumerated in their permanent place, but in the place where they were during the census.

For the periods where the population census is not conducted, population projection is done to estimate population during those years. The population projection is an estimate based on the demographic components, such as birth, death, and migration. Indonesia's 2011–2035 population projection used the 2011 Population Census as the base population.

2. **The population of Indonesia** are all residents of the entire territory of Indonesia who have stayed for six months or longer, and those who intended to stay more than six months even though their length of stay is less than six months.
3. **The growth rate of population** is the number that show percentage of population growth within a specified period.

- | | |
|--|--|
| <p>4. Kepadatan penduduk adalah rasio banyaknya penduduk per kilometer persegi.</p> | <p>4. Population density is ratio of population per square kilometer.</p> |
| <p>5. Rasio jenis kelamin adalah perbandingan antara penduduk laki-laki dan penduduk perempuan pada suatu wilayah dan waktu tertentu. Biasanya dinyatakan dengan banyaknya penduduk laki-laki untuk 100 penduduk perempuan.</p> | <p>5. Sex ratio is the ratio of males population to females population in a given area and time, usually expressed as the number of males for every 100 females.</p> |
| <p>6. Distribusi penduduk adalah pola persebaran penduduk di suatu wilayah, baik berdasarkan batas-batas geografis maupun berdasarkan batas-batas administrasi pemerintahan.</p> | <p>6. Population distribution is the pattern of population distribution in an area, either by geographic boundaries or by government administrative boundaries.</p> |
| <p>7. Komposisi penduduk adalah pola persebaran penduduk menurut karakteristiknya, contoh: penduduk menurut kelompok umur, penduduk menurut jenis kelamin</p> | <p>7. Population composition is the pattern of population distribution by its characteristics, example: population by age group, population by sex</p> |
| <p>8. Penduduk usia kerja adalah penduduk yang berumur 15 tahun ke atas.</p> | <p>8. Working age population is persons of 15 years and over.</p> |
| <p>9. Angkatan kerja adalah penduduk usia kerja (15 tahun ke atas) yang bekerja, punya pekerjaan namun sementara tidak bekerja, dan pengangguran.</p> | <p>9. Labor force or economically active are persons of 15 years and over, who in the previous week were working, temporarily absent from work but having jobs, and</p> |

- unemployment.*
10. **Bekerja** adalah kegiatan ekonomi yang dilakukan oleh seseorang dengan maksud memperoleh atau membantu memperoleh pendapatan atau keuntungan dan lamanya bekerja paling sedikit 1 jam secara terus menerus dalam seminggu yang lalu (termasuk pekerja keluarga tanpa upah yang membantu dalam suatu usaha/kegiatan ekonomi).
 11. **Jumlah jam kerja seluruhnya** adalah jumlah jam kerja yang digunakan untuk bekerja (tidak termasuk jam kerja istirahat resmi dan jam kerja yang digunakan untuk hal-hal di luar pekerjaan).
 12. **Lapangan usaha** adalah bidang kegiatan dari pekerjaan/tempat bekerja di mana seseorang bekerja. Klasifikasi lapangan usaha mengikuti Klasifikasi Baku Lapangan Usaha Indonesia (KBLI) dalam 1 digit.
 13. **Status pekerjaan** adalah kedudukan seseorang dalam unit usaha/kegiatan dalam melakukan pekerjaan.
 14. **Berusaha sendiri tanpa dibantu orang lain** adalah bekerja atau
10. **Workingis** economic activity conducted by a person and intended to earn income by doing work or helping to do work at least one hour continuously during the reference week (including unpaid family worker/s for any economic activity).
 11. **Total working hours** is the total hours spent by an employee to perform all jobs (excluding the time used for other activities which are not classified as work).
 12. **Industry** is field of a person's activity or establishment. The classification of industries follows the Indonesia Standard Industrial Classification (KBLI) in one digit.
 13. **Employment status** is the status of a person at his place of work or establishment where he was employed.
 14. **Own-account worker** is a person who works at his own risk without

berusaha dengan menanggung risiko secara ekonomis, yaitu dengan tidak kembalinya ongkos produksi yang telah dikeluarkan dalam rangka usahanya tersebut, serta tidak menggunakan pekerja dibayar maupun pekerja tak dibayar, termasuk yang sifat pekerjaannya memerlukan teknologi atau keahlian khusus.

assisted by paid per mount worker or unpaid worker include technical job or skill job.

15. **Berusaha dibantu buruh tidak tetap/buruh tidak dibayar** adalah bekerja atau berusaha atas risiko sendiri, dan menggunakan buruh/pekerja tak dibayar dan atau buruh/pekerja tidak tetap.

15. ***Employer assisted by temporary workers/unpaid worker*** is a person who works at his own risk and assisted by temporary worker/unpaid worker.

16. **Berusaha dibantu buruh tetap/buruh dibayar** adalah berusaha atas risiko sendiri dan mempekerjakan paling sedikit satu orang buruh/pekerja tetap yang dibayar.

16. ***Employer assisted by permanent workers/paid workers*** is a person who does his business at her/his own risk at least one assisted by paid permanent worker.

17. **Buruh/karyawan/pegawai** adalah seseorang yang bekerja pada orang lain atau instansi/kantor/perusahaan secara tetap dengan menerima upah/gaji baik berupa uang maupun barang. Buruh yang tidak mempunyai majikan tetap, tidak digolongkan sebagai buruh/karyawan, tetapi sebagai pekerja bebas. Seseorang

17. ***Employee*** is a person who work permanently for other people or institution/office/ company and gains some money/cash or goods as wage/salary. Labor who have no permanent employer is not categorized as a laborer/ worker/employee but casual worker. A laborers in general is considered to have a permanent

POPULATION DAN EMPLOYMENT

dianggap memiliki majikan tetap jika memiliki 1 (satu) majikan (orang/rumah tangga) yang sama dalam sebulan terakhir, khusus pada sektor bangunan batasannya tiga bulan. Apabila majikannya instansi/lembaga, boleh lebih dari satu.

employer if he has the same employer during the past month, particularly for building construction sector is 3 months. If the employer is an institution, more than 1 (one) employer is allowed.

18. **Pekerja bebas** adalah seseorang yang bekerja pada orang lain/majikan/institusi yang tidak tetap (lebih dari 1 majikan dalam sebulan terakhir) di usaha pertanian baik berupa usaha rumah tangga maupun bukan usaha rumah tangga, ataupun di nonpertanian atas dasar balas jasa dengan menerima upah atau imbalan baik berupa uang maupun barang, dan baik dengan sistem pembayaran harian maupun borongan

18. **Casual employee** is a person who does not work permanently for other people/employer/institution (more than 1 employer during the last 1 month) in agricultural sector, either home industry or not home industry, or in non-agricultural sector based on remuneration paid with money or goods, and based on daily or contact payment system.

19. **Pekerja tak dibayar** adalah seseorang yang bekerja membantu usaha untuk memperoleh penghasilan/keuntungan yang dilakukan oleh salah seorang anggota rumah tangga atau bukan anggota rumah tangga tanpa mendapat upah/gajibaik berupa uang maupun barang.

19. **Unpaid worker** is a person who intended to work without pay, either with money or good, in an establishment run by other members of the family, relative or neighbour.

ULASAN

DESCRIPTION

Kependudukan

Informasi tentang kependudukan sangat diperlukan dalam merencanakan program dan kebijakan pembangunan. Berdasarkan proyeksi penduduk, jumlah penduduk Kabupaten Tolitoli pada Tahun 2017 sebanyak 230.996 jiwa dengan tingkat kepadatan 57 orang per km² (Tabel 3.1.1).

Bila kita amati perkembangan penduduk pada Tabel 3.1.1, terlihat bahwa pada tahun 2000 jumlah penduduk Kabupaten Tolitoli tercatat 173.525 jiwa, angka ini bertumbuh menjadi 211.296 jiwa pada tahun 2010. Dengan demikian tercatat pertumbuhan penduduk Kabupaten Tolitoli selang sepuluh tahun mencapai rata-rata pertahunnya mencapai 1,26 % (SP2010).

Dari tabel tersebut juga terlihat bahwa keragaman laju pertumbuhan penduduk di Kabupaten Tolitoli menurut kecamatan hasil Sensus Penduduk 2010 menunjukkan bahwa kecamatan Basidondo mempunyai laju pertumbuhan yang terbesar yaitu 1,96 %, sedangkan laju pertumbuhan terkecil terjadi di kecamatan Lampasio yaitu sebesar 0,45 %.

Komposisi penduduk Tolitoli pada Tahun 2017 terdiri dari 117.731 jiwa penduduk laki-laki dan 113.265 jiwa

Population

Information about population is needed in planning programs and policy development. Based on population estimation, the population of Tolitoli in 2016 recorded 230.996 people, with the density of 57 persons per km² (Table 3.1.1).

When we observe the development of the population in Table 3.1.2, shows that in 2000 the population recorded 173.525 Tolitoli soul, the figure grew to 211.296 people in 2010. Thus, population growth was recorded Tolitoli lapse of ten years at an average of 1.26% annually to reach (SP2010).

The above table also shows that diversity in the population growth Ade in Tolitoli according to the district based on 2010 Population Census results show that Basidondo has the largest growth rate, ie. 1,96 %, while the lowest growth rate occurred in the district of Lampasio that is equal to 0,45 %.

Composition of the population 2017 at Tolitoli Regency consisted of 117.731 person for males and 113.265 person for

penduduk perempuan. Dengan demikian rasio jenis kelamin di Kabupaten Tolitoli sebesar 103.94 dengan kata lain perbandingan laki-laki dan perempuan adalah 104 berbanding 100 (Tabel 3.1.3).

Tabel 3.1.4 menyajikan penduduk Kabupaten Tolitoli menurut jenis kelamin dan kelompok umur, sedangkan Tabel 3.1.5 menyajikan proporsi penduduk perempuan usia 10 tahun ke atas yang pernah kawin menurut usia perkawinan pertama. Pada Tahun 2017, umur perkawinan pertama yang paling banyak adalah di kelompok umur 19-24 tahun (62,55 persen). Yang perlu mendapat perhatian adalah masih cukup tingginya usia perkawinan di bawah 17 tahun (10,35 persen).

Hal tersebut tentu akan memicu meningkatnya laju pertumbuhan penduduk, dikarenakan semakin muda usia perkawinan tentu akan semakin panjang rentang waktu perempuan untuk melahirkan atau mempunyai anak.

Tabel 3.1.6 menyajikan status perkawinan penduduk usia 10 tahun ke atas di Kabupaten Tolitoli menurut jenis kelamin. Tabel 3.1.7 menyajikan perkembangan kepadatan penduduk di Kabupaten Tolitoli selama 5 (lima) tahun terakhir (2013-2017). Yang terakhir di subbab ini terdapat Tabel 3.1.8 yang

females. Thus, the sex ratio in Tolitoli of about 103.94 in other words the ratio of male and female is 104 versus 100 (Tabel 3.1.3).

Table 3.1.4 presents Tolitoli population by gender, and age group, while Table 3.1.5 presents the proportion of female population aged 10 and over who ever married by age at first marriage. Since 2017, Modus of age at first marriage is in the age group 19-24 years (62,55percent).The one that needs attention is still fairly high age of marriage under 17 years (10,35per cent).

It will certainly lead to increased growth rate population, because the young age of marriage will certainly be getting longer span of timewomen to give birth or have a child.

Table 3.1.6 presents the marital status of people aged 10 years and over in Tolitoli according to gender. Table 3.1.7 presents the development of population density in Tolitoli for 5 (five) years (2013-2017). The latter in this section 3.1.8 there is a table which presents the average of population

menyajikan rata-rata kepadatan penduduk per desa dan per rumah tangga.

Ketenagakerjaan

Tenaga kerja merupakan salah satu masalah yang sulit dipecahkan pada saat sekarang. Karena semakin banyaknya jumlah tenaga atau pencari kerja, baik itu dari tingkat SLTA maupun tingkat sarjana, akan tetapi lowongan atau kesempatan kerja itu sendiri semakin berkurang.

Akibat dari perbedaan ini, maka terjadilah perpindahan penduduk dari suatu daerah yang padat penduduknya ke daerah-daerah yang masih kurang penduduknya. Perpindahan penduduk ini dipengaruhi oleh adanya program pemerintah yakni transmigrasi yang dilakukan dalam upaya untuk lebih meratakan distribusi penduduk.

Kabupaten Tolitoli yang termasuk salah satu kabupaten di Sulawesi Tengah yang menerima para transmigrasi telah merasakan dampak positifnya. Tanah subur telah mulai dimanfaatkan untuk pencetakan sawah-sawah baru yang hasilnya telah dapat mencukupi kebutuhan pangan daerah sekitarnya.

Tabel 3.3.1 s/d 3.3.2 merupakan sajian dari pola penempatan, tahun penempatan dan tahun penyerahan transmigrasi, serta jumlah transmigrasi

density per village and per household.

Employment

Manpower is one of the difficult problems to solved at the present time. Due to the increasing number of workers or job seekers, both from senior secondary level and undergraduate level, but the vacancies or employment opportunities it self decreased.

The result of this difference, there was a population movement from densely populated areas to areas that are less populated. Population movement was influenced by the government's transmigration program is conducted in an effort to further flatten the distribution of the population.

Tolitoli that including one district in Sulawesi Tengah who received the transmigration have felt the positive impact. Fertile soil has started to be used for made the new fieldsof which the results can enough the food needs of the surrounding area.

Table 3.3.1 until 3.3.2 is a presentation of settlement pattern, settlement year and submission year of

POPULATION DAN EMPLOYMENT

yang ditempatkan di Kabupaten Tolitoli yang dirinci menurut daerah asal dan UPT serta realisasi penempatan transmigrasi umum dan swakarya.

transmigration and the number of transmigration settlement in tolitoli by settlement unit transmigration and origin.

<https://tolitolikab.bps.go.id>

Grafik 5 Piramida Penduduk Kabupaten Tolitoli Tahun 2017
Graph *Population Pyramid of Tolitoli Regency, 2017*



Grafik 6 Jumlah Penduduk Kabupaten Tolitoli Menurut Jenis Kelamin Tahun 2017
Graph *Population of Tolitoli Regency by Sex, 2017*

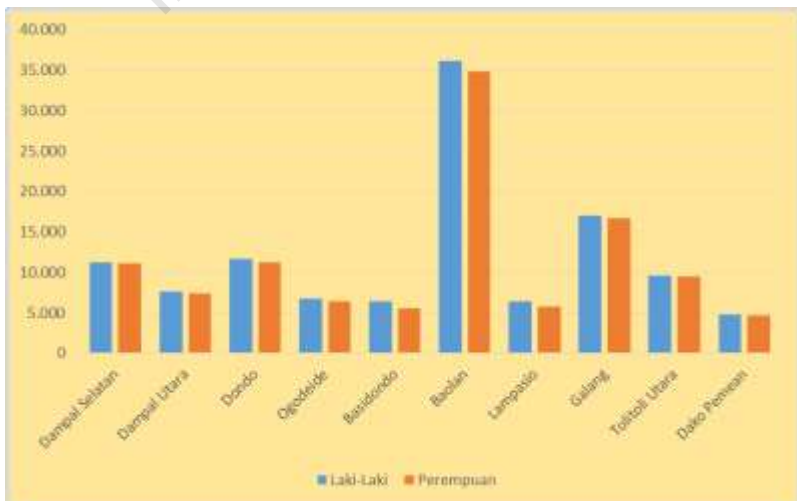

3.1 KEPENDUDUKAN/POPULATION

Tabel 3.1.1 Jumlah Penduduk dan Laju Pertumbuhan Penduduk Menurut Kecamatan di Kabupaten Tolitoli, 2010, 2016, dan 2017
Population and Population Growth Rate by Subdistrict in Tolitoli Regency 2010, 2016, and 2017

Kecamatan Subdistrict	Jumlah Penduduk (ribu) Population (thousand)			Laju Pertumbuhan Penduduk per Tahun Growth Rate (%)	
	2010	2016	2017	1990- 2000	2000- 2010
(1)	(2)	(3)	(4)	(5)	(6)
010. Dampal Selatan	21 394	22.245	22 340	-0,88	0,62
020. Dampal Utara	14 390	14.941	15 006	0,61	0,62
030. Dondo	21 358	22.649	22 817	2,89	0,91
031. Ogodeide	11 682	13.027	13 234	-*	1,76
032. Basidondo	10 458	11.840	12 051	-*	1,96
040. Baolan	63 072	69.971	71 035	1,06	1,72
041. Lampasio	11 875	12.196	12 225	-*	0,45
050. Galang	31 701	33.491	33 734	0,55	0,93
060. Tolitoli Utara	16 940	18.815	19 099	0,98	1,68
061. Dako Pemean	8 426	9 321	9 455	-*	1,63
Tolitoli	211 296	228 496	230 996	1,01	1,26

Sumber/ Source:Angka Estimasi, BPS, 2017/Estimated Figures, BPS, 2017

Tabel 3.1.2 Jumlah Penduduk dan Rasio Jenis Kelamin Menurut Kecamatan di Kabupaten Tolitoli, 2017
Population and Sex Ratio by Subdistrict in Tolitoli Regency, 2017

Kecamatan Subdistrict	Jenis Kelamin (ribu) Sex (thousand)			Rasio Jenis Kelamin Sex Ratio
	Laki-Laki Male	Perempuan Female	Jumlah Total	
(1)	(2)	(3)	(4)	(5)
010. Dampal Selatan	11 253	11 087	22 340	101,50
020. Dampal Utara	7 607	7 399	15 006	102,81
030. Dondo	11 620	11 197	22 817	103,78
031. Ogodeide	6 764	6 470	13 234	104,54
032. Basidondo	6 457	5 594	12 051	115,43
040. Baolan	36 178	34 857	71 035	103,79
041. Lampasio	6 401	5 824	12 225	109,91
050. Galang	17 049	16 685	33 734	102,18
060. Tolitoli Utara	9 636	9 463	19 099	101,83
061. Dako Pemean	4 766	4 689	9 455	101,64
Tolitoli	117 731	113 265	230 996	103,94

Sumber/ Source:Angka Estimasi, BPS, 2017/Estimated Figures, BPS, 2017

Tabel 3.1.3 Distribusi dan Kepadatan Penduduk Menurut Kecamatan di Kabupaten Tolitoli, 2017
Table *Population Distribution and Density by Subdistrict in Tolitoli Regency, 2017*

Kecamatan Subdistrict		Persentase Penduduk Percentage of Total Population	Kepadatan Penduduk per km ² Population Density per sq.km
(1)	(2)	(3)	
010.	Dampal Selatan	9,67	56,89
020.	Dampal Utara	6,50	82,05
030.	Dondo	9,88	42,06
031.	Ogodeide	5,73	32,11
032.	Basidondo	5,22	27,31
040.	Baolan	30,75	275,30
041.	Lampasio	5,29	19,53
050.	Galang	14,60	56,43
060.	Tolitoli Utara	8,27	47,10
061.	Dako Pemean	4,09	42,78
Tolitoli		100,00	56,62

Sumber/ Source:Angka Estimasi, BPS, 2017/Estimated Figures, BPS, 2017

Tabel 3.1.4 Jumlah Penduduk Menurut Kelompok Umur dan Jenis Kelamin di Kabupaten Tolitoli, 2017
Table *Population by Age Group and Sex in Tolitoli Regency, 2017*

Kelompok Umur <i>Age Group</i>	Jenis Kelamin/ <i>Sex</i>		Jumlah <i>Total</i>
	Laki-laki <i>Male</i> (Jiwa/ <i>Person</i>)	Perempuan <i>Female</i> (Jiwa/ <i>Person</i>)	
(1)	(2)	(3)	(5)
0-4	12 486	11 914	24 400
5-9	11 902	11 137	23 039
10-14	11 231	10 606	21 837
15-19	11 412	10 846	22 258
20-24	9 198	9 335	18 533
25-29	9 287	9 484	18 771
30-34	9 553	9 453	19 006
35-39	9 278	9 250	18 528
40-44	8 451	8 033	16 484
45-49	7 038	6 391	13 429
50-54	5 439	4 946	10 385
55-59	4 062	3 804	7 866
60-64	3 271	2 998	6 269
65+	5 123	5 068	10 191
Jumlah/ <i>Total</i>	117 731	113 265	230 996

Sumber/ *Source*:Angka Estimasi, BPS, 2017/*Estimated Figures, BPS, 2017*

Tabel 3.1.5 Proporsi Penduduk Perempuan Usia 10 Tahun Keatas yang Pernah Kawin Menurut Usia Perkawinan Pertama di Kabupaten Tolitoli, 2013-2016
Proportion of Female Population Age 10 Years and Over Who Ever Married by Age at First Marriage in Tolitoli, 2012--2016

Usia Perkawinan Pertama/ Age at First Marriage	2013	2014	2015	2016*
(1)	(2)	(3)	(4)	(5)
≤ 16	19,33	18,50	10,35	19,31
17 – 18	23,30	22,81	17,87	20,55
19 – 24	43,59	44,66	62,55	22,48
25 +	13,78	14,03	9,23	37,67
Total	100,00	100,00	100,00	100,00

Sumber: BPS, Susenas 2016

*Catatan: Kelompok Umur ≤ 16, 17 – 18, 19 – 20, dan 21+.

Tabel 3.1.6 **Persentase Penduduk Usia 10 Tahun Ke Atas Menurut Jenis Kelamin dan Status Perkawinan di Kabupaten Tolitoli, 2017**
Percentage of Population Aged 10 and Over by Sex and Marital Status in Tolitoli, 2017

Umur Age	Laki-laki Male	Perempuan Female	Laki- laki+Perempuan Male + Female
(1)	(2)	(3)	(4)
Belum Kawin/ Not Married	37,90	28,85	29,83
Kawin/ Marry	56,09	57,74	67,10
Cerai Hidup/ Divorced Life	3,26	2,63	1,96
Cerai Mati/ Divorced Dead	2,74	10,78	1,10
Total	100,00	100,00	100,00

Sumber: BPS, Susenas 2016

Tabel 3.1.7 Luas Daerah dan Kepadatan Penduduk Menurut Kecamatan di Kabupaten Tolitoli Tahun 2013-2017
Total Area and Population Density by Subdistrict, 2013-2017

	Kecamatan Subdistrict	Luas/ area Km ² / sq km	Kepadatan/ Density (per km ²)				
			2013	2014	2015	2016	2017
	(1)	(2)	(3)	(4)	(5)	(6)	(7)
010.	Dampal Selatan	392,67	56	56	56	57	57
020.	Dampal Utara	182,88	80	81	81	82	82
030.	Dondo	542,50	41	41	41	42	42
031.	Ogodeide	412,13	30	31	31	32	32
032.	Basidondo	441,30	25	26	26	27	27
040.	Baolan	258,03	258	263	267	271	275
041.	Lampasio	626,00	19	19	19	19	20
050.	Galang	597,76	55	55	56	56	56
060.	Tolitoli Utara	405,50	44	45	46	46	47
061.	Dako Pemean	221,00	40	41	42	42	43
	Tolitoli	4.079,77	54	55	55	56	57

Sumber/ Source:Angka Estimasi, BPS, 2017/Estimated Figures, BPS, 2017

Tabel 3.1.8 Jumlah Desa, Rumah Tangga, Penduduk, dan Rata-rata Penduduk Per Desa, Per Rumah Tangga dirinci Menurut Kecamatan, Tahun 2017
Number of Villages, Household, Population and Average Population per Villages, per Household by Subdistrict, 2017

Kecamatan Subdistrict	Jumlah/ Number			Rata-rata Penduduk Population average	
	Desa/ Village	Rumah Tangga Household	Penduduk Population	Per Desa Per Village	Per RT Per Household
(1)	(2)	(3)	(4)	(5)	(6)
010. Dampal Selatan	13	5 372	22 340	1 718	263
020. Dampal Utara	12	3 583	15 006	1 251	306
030. Dondo	16	5 128	22 817	1 426	341
031. Ogoeide	11	3 117	13 234	1 203	204
032. Basidondo	10	2 950	12 051	1 205	188
040. Baolan	10	16 311	71 035	7 104	326
041. Lampasio	9	3 154	12 225	1 358	125
050. Galang	14	7 743	33 734	2 410	544
060. Tolitoli Utara	10	4 601	19 099	1 910	180
061. Dako Pemean	4	2 230	9 455	2 364	450
Kab. Tolitoli	109	54 189	230 996	2 119	277

Sumber/ Source: Angka Estimasi, BPS, 2017/Estimated Figures, BPS, 2017

3.2 KETENAGAKERJAAN/EMPLOYMENT

Tabel 3.2.1 Jumlah Penduduk Berumur 15 Tahun Keatas Menurut Jenis Kegiatan Selama Seminggu yang Lalu dan Jenis Kelamin di Kabupaten Tolitoli, 2015
Population Aged 15 Years and Over by Type of Activity During The Previous Week and Sex in Tolitoli Regency, 2015

Kegiatan Utama <i>Main Activity</i>	Jenis Kelamin/Sex		
	Laki-laki <i>Male</i>	Perempuan <i>Female</i>	Jumlah <i>Total</i>
(1)	(2)	(3)	(4)
Angkatan Kerja/<i>Economically Active</i>	68.856	30.991	99.847
Bekerja/ <i>Working</i>	65.863	29.636	95.499
Pengangguran Terbuka/ <i>Unemployment</i>	2.993	1.355	4.348
Bukan Angkatan Kerja <i>Economically Inactive</i>	14.622	49.769	64.391
Sekolah/ <i>Attending School</i>	7.558	7.816	15.374
Mengurus Rumah Tangga/ <i>Housekeeping</i>	1.054	37.210	38.264
Lainnya/ <i>Others</i>	6.010	4.743	10.753
Jumlah/<i>Total</i>	83.478	80.760	164.238
Tingkat Partisipasi Angkatan Kerja <i>Economically Active Participation Rate</i>	82,48	38,37	60,79
Tingkat Pengangguran/<i>Unemployment Rate</i>	4,35	4,37	4,35

Sumber: Survei Angkatan Kerja Nasional Agustus 2017

Source: August National Labor Force Survey, 2017

Tabel 3.2.2 Jumlah Penduduk Berumur 15 Tahun Ke Atas Menurut Pendidikan Tertinggi yang Ditamatkan dan Jenis Kegiatan Selama Seminggu yang Lalu di Kabupaten Tolitoli, 2017
Population Aged 15 Years and Over by Educational Attainment and Type of Activity During The Previous Week in Tolitoli Regency, 2017

Pendidikan Tertinggi yang Ditamatkan <i>Educational Attainment</i>	Angkatan Kerja/ <i>Economically Active</i>		
	Bekerja <i>Working</i>	Pengangguran Terbuka <i>Unemployment</i>	Jumlah Total
(1)	(2)	(3)	(4)
Tidak/Belum Pernah Sekolah / <i>No Schooling</i>	47.608	1.111	48.719
Tidak/Belum Tamat SD <i>Not Yet Completed Primary School</i>			
Sekolah Dasar/ <i>Primary School</i>			
Sekolah Menengah Pertama/ <i>Junior High School</i>	16.462	1.177	17.639
Sekolah Menengah Atas/ <i>Senior High School</i>	13.099	455	13.554
Sekolah Menengah Atas Kejuruan/ <i>Vacational Senior High School</i>	3.347	755	4.102
Diploma I/II/III/Akademi <i>Diploma I/II/III/Academy</i>	3.001	147	3.148
Universitas/ <i>University</i>	11.982	703	12.685
Jumlah/Total	95.499	4.348	99.847

Sumber: Survei Angkatan Kerja Nasional Agustus 2015
 Source: August National Labor Force Survey, 2015

Tabel 3.2.3 Jumlah Penduduk Berumur 15 Tahun Keatas yang Bekerja Selama Seminggu yang Lalu Menurut Kelompok Umur dan Jenis Kelamin di Kabupaten Tolitoli, 2017
Population Aged 15 Years and Over Who Worked During the Previous Week by Age Group and Sex in Tolitoli Regency, 2017

Kelompok Umur <i>Age Group</i>	Jenis Kelamin/Sex		
	Laki-laki <i>Male</i>	Perempuan <i>Female</i>	Jumlah <i>Total</i>
(1)	(2)	(3)	(4)
15-24	10.221	5.320	15.541
25-30	6.532	3.094	9.626
31-34	6.919	3.960	10.879
35-44	18.994	9.477	28.471
45-54	11.897	5.514	17.411
55-59	4.828	1.473	6.301
60-64	2.768	314	3.082
65-69	2.228	313	2.541
70+	1.476	171	1.647
Jumlah/Total	65.863	29.636	95.499

Sumber: Survei Angkatan Kerja Nasional Agustus 2017

Source: August National Labor Force Survey, 2017

Tabel 3.2.4 Jumlah Penduduk Berumur 15 Tahun Ke Atas yang Bekerja Selama Seminggu yang Lalu Menurut Lapangan Pekerjaan Utama dan Jenis Kelamin di Kabupaten Tolitoli, 2017
Population Aged 15 Years and Over Who Worked During the Previous Week by Main Industry and Sex in Tolitoli Regency, 2017

Lapangan Pekerjaan Utama ¹ Main Industry ¹	Jenis Kelamin/Sex		
	Laki-laki Male	Perempuan Female	Jumlah Total
(1)	(2)	(3)	(4)
1	32.437	5.201	37.638
2	2.767	1.079	3.846
3	8.282	3.081	11.363
4	410	-	410
5	4.796	370	5.166
6	5.897	8.393	14.290
7	2.242	-	2.242
8	1.189	876	2.065
9	7.843	10.636	18.479
Jumlah/Total	65.863	29.636	95.499

- Keterangan/Note: ¹
- 1 Pertanian, Kehutanan, Perburuan, dan Perikanan/*Agriculture, Forestry, Hunting, and Fisheries*
 - 2 Pertambangan dan Penggalian/*Mining and Quarrying*
 - 3 Industri Pengolahan/*Manufacturing Industry*
 - 4 Listrik, Gas, dan Air/*Electricity, Gas, and Water*
 - 5 Bangunan/*Construction*
 - 6 Perdagangan Besar, Eceran, Rumah Makan, dan Hotel/*Wholesale Trade, Retail Trade, Restaurants, and Hotels*
 - 7 Angkutan, Pergudangan, dan Komunikasi/*Transportation, Warehousing, and Communication*
 - 8 Keuangan, Asuransi, Usaha Persewaan Bangunan, Tanah, dan Jasa Perusahaan/*Financial, Insurance, Real Estate, and Business Services*
 - and Business Service
 - 9 Jasa Kemasyarakatan, Sosial, dan Perorangan/*Community, Social, and Personal Services*

Sumber: Survei Angkatan Kerja Nasional Agustus 2017

Source: August National Labor Force Survey, 2017

Tabel 3.2.5 Jumlah Penduduk Berumur 15 Tahun Ke Atas yang Bekerja Selama Seminggu yang Lalu Menurut Jumlah Jam Kerja Seluruhnya dan Jenis Kelamin di Kabupaten Tolitoli, 2017
Table *Population Aged 15 Years and Over Who Worked During the Previous Week by Total Working Hours and Sex in Tolitoli Regency, 2017*

Jumlah Jam Kerja Seluruhnya (jam) <i>Total Working Hours (hours)</i>	Jenis Kelamin/Sex		
	Laki-laki <i>Male</i>	Perempuan <i>Female</i>	Jumlah <i>Total</i>
(1)	(2)	(3)	(4)
0 ¹	1.238	272	1.510
1-14	4.157	4.188	8.345
15-24	6.087	4.498	10.585
25-34	9.165	5.298	14.463
35-40	9.043	4.318	13.361
41+	36.173	11.062	47.235
Jumlah/Total	65.863	29.636	95.499

Sumber: Survei Angkatan Kerja Nasional Agustus 2017

Source: August National Labor Force Survey, 2017

Tabel 3.2.6 Jumlah Penduduk Berumur 15 Tahun Ke Atas yang Bekerja Selama Seminggu yang Lalu Menurut Jumlah Jam Kerja Pada Pekerjaan Utama dan Jenis Kelamin di Kabupaten Tolitoli, 2017
Population Aged 15 Years and Over Who Worked During the Previous Week by Number of Working Hours on Main Industry and Sex in Tolitoli Regency, 2017

Jumlah Jam Kerja Pada Pekerjaan Utama (jam) <i>Number of Working Hours on Main Industry (hours)</i>	Jenis Kelamin/Sex		
	Laki-laki <i>Male</i>	Perempuan <i>Female</i>	Jumlah <i>Total</i>
(1)	(2)	(3)	(4)
0 ¹	1.238	272	1.510
1-14	4.157	4.188	8.345
15-24	6.087	4.498	10.585
25-34	9.165	5.298	14.463
35-40	9.043	4.318	13.361
41+	36.173	11.062	47.235
Jumlah/Total	65.863	29.636	95.499

Sumber: Survei Angkatan Kerja Nasional Agustus 2015

Source: August National Labor Force Survey, 2015

Keterangan/Note: ¹ Sementara tidak bekerja/Temporarily out of work

Tabel 3.2.7 Jumlah Penduduk Berumur 15 Tahun Ke Atas yang Bekerja Selama Seminggu yang Lalu Menurut Status Pekerjaan Utama dan Jenis Kelamin di Kabupaten Tolitoli, 2017
Table *Population Aged 15 Years and Over Who Worked During the Previous Week by Main Employment Status and Sex in Tolitoli Regency, 2017*

Status Pekerjaan Utama <i>Main Employment Status</i>	Jenis Kelamin/Sex		
	Laki-laki <i>Male</i>	Perempuan <i>Female</i>	Jumlah <i>Total</i>
(1)	(2)	(3)	(4)
Berusaha sendiri <i>Own account worker</i>	22.872	5.555	28.427
Berusaha dibantu buruh tidak tetap/buruh tak dibayar <i>Employer assisted by temporary worker/unpaid worker</i>	8.226	3.062	11.288
Berusaha dibantu buruh tetap/buruh dibayar <i>Employer assisted by permanent worker/paid worker</i>	4.446	222	4.668
Buruh/Karyawan/Pegawai <i>Regular employee</i>	15.397	12.031	27.428
Pekerja bebas di pertanian <i>Casual employee in agriculture</i>	4.709	189	4.898
Pekerja bebas di nonpertanian <i>Casual employee in non-agriculture</i>	4.808	1.085	5.893
Pekerja keluarga/tak dibayar <i>Family worker/unpaid worker</i>	5.405	7.492	12.897
Jumlah/Total	65.863	29.636	95.499

Sumber: Survei Angkatan Kerja Nasional Agustus 2017

Source: August National Labor Force Survey, 2017

Tabel 3.2.8 Pencari Kerja yang Terdaftar menurut Tingkat Pendidikan dan Jenis Kelamin, 2012-2015
Table *Job Seeker Registered by Education Grade and Sex, 2012-2015*

Bulan Month	SD <i>Primary School</i>		SLTP <i>Junior High School</i>		SLTA <i>Senior High School</i>	
	Laki-laki Male	Perempuan Female	Laki-laki Male	Perempuan Female	Laki-laki Male	Perempuan Female
	(1)	(2)	(3)	(4)	(5)	(6)
1. Januari/ <i>January</i>	2	1	2	-	8	15
2. Februari/ <i>February</i>	3	-	1	-	15	21
3. Maret/ <i>March</i>	1	-	2	1	20	27
4. April/ <i>April</i>	2	-	1	-	22	20
5. Mei/ <i>May</i>	3	1	-	1	19	37
6. Juni/ <i>June</i>	2	-	2	1	23	38
7. Juli/ <i>July</i>	5	-	1	-	18	42
8. Agustus/ <i>August</i>	4	-	1	-	30	47
9. September/ <i>September</i>	5	-	1	1	35	23
10. Oktober/ <i>October</i>	7	-	-	-	15	15
11. Nopember/ <i>November</i>	9	-	3	-	25	15
12. Desember/ <i>December</i>	4	-	2	-	25	18
Jumlah/ Total						
2015	47	2	16	4	255	318
2014	55	5	38	6	173	80
2013	5	5	4	6	135	124
2012	2	5	17	12	127	100

Sumber/Source: Dinas Tenaga Kerja dan Transmigrasi Kabupaten Tolitoli /
 Regional Office of Man Power and Transmigration Department, Tolitoli

Sambungan Tabel / Continued Table : 3.2.8

Bulan Month	Diploma (D1/D2/D3) / Bachelor		Sarjana (S1/S2/S3) University		Jumlah Total	
	Laki-laki Male	Perempuan Female	Laki-laki Male	Perempuan Female	Laki-laki Male	Perempuan Female
(1)	(2)	(3)	(4)	(5)	(6)	(7)
1. Januari/January	2	-	18	20	32	36
2. Februari/February	5	5	24	26	48	52
3. Maret/March	3	2	30	32	56	62
4. April/April	1	4	37	39	63	63
5. Mei/May	2	8	45	47	69	94
6. Juni/June	3	4	28	30	58	73
7. Juli/July	2	2	42	44	68	88
8. Agustus/August	4	6	46	48	85	101
9. September/September	3	1	58	60	102	85
10. Oktober/October	-	-	11	13	33	28
11. Nopember/November	-	-	6	15	43	30
12. Desember/December	-	-	-	24	31	42
Jumlah/ Total						
2015	25	32	345	398	688	754
2014	24	44	176	124	466	259
2013	17	77	117	169	278	381
2012	17	42	45	75	208	234

Sumber/Source: Dinas Tenaga Kerja dan Transmigrasi Kabupaten Tolitoli /
Regional Office of Man Power and Transmigration Department, Tolitoli

Tabel 3.2.9 Penduduk Berumur 15 Tahun Keatas menurut Jenis Kegiatan Utama dan Jenis Kelamin di Kabupaten Tolitoli, 2015
Population Aged 15 and Over by Type of Main Activities and Sex in Tolitoli, 2015

	Sektor Lapangan Usaha <i>Main Industry</i>	Perusahaan <i>Establishment</i>	Tenaga Kerja/ <i>Workers</i>		
			Laki-laki <i>Male</i>	Perempuan <i>Female</i>	Jumlah <i>Total</i>
	(2)	(3)	(4)	(5)	(6)
1	Pertanian/Agriculture				
	- Kehutanan/forestry	3	181	28	209
	- Peternakan/Livestock				
2	Pertambangan dan Penggalian / Mining and Quarrying	1	19	3	22
3	Industri Pengolahan / Manufacturing Industry	8	20	12	32
4	Listrik/ Electricity				
	Gas / Gas	4	82	21	103
	Air Minum / Water				
5	Bangunan / Construction	4	83	6	89
6	Perdagangan / Trade				
	- Perdagangan Eceran	55	517	148	665
	- Rumah Makan				
	- Hotel				
7	Angkutan Penimbangan / Cargo Transport	18	330	15	345
8	Jasa Keuangan / Financial Services	25	592	189	781
	- Asuransi				
9	Jasa Kemasyarakatan / Civil Services	11	31	4	35
	Jumlah/ Total	129	1.855	426	2.281

Sumber: Dinas Tenaga Kerja dan Transmigrasi Kabupaten Tolitoli

3.3 TRANSMIGRASI/TRANSMIGRATION

Tabel 3.3.1 Pola Penempatan, Tahun Penempatan dan Tahun Penyerahan Transmigrasi Menurut Unit Penempatan Transmigrasi di Kabupaten Tolitoli, 2017
Settlement Pattern, Settlement Year and Submission Year of Transmigration by Settlement Unit Transmigration in Tolitoli, 2017

Eks UPT (Unit Penempatan Transmigrasi)	Pola Penempatan	Tahun Penempatan	Tahun Penyerahan ke Pemda
(1)	(2)	(3)	(4)
01. Kecamatan Lampasio			
1. Basidondo I	Transmigrasi Umum	1981/1982	1990/1991
2. Basidondo V	Transmigrasi Umum	1982/1983	1991/1992
3. Janja	Desa Potensial	1990/1991	1990/1991
4. Salusu Pande	Desa Potensial	1991/1992	1993/1994
5. Silondou	Desa Potensial	1992/1993	1993/1995
6. Maibua I	Transmigrasi Umum	1995/1996	1999/2000
7. Maibua II	Transmigrasi Umum	1996/1997	2000/2002
8. Lampasio	Transmigrasi Umum	2012	-
9. Lampasio	Transmigrasi Umum	2013	-
10. Tanjung Palapi	GARKIM	2014	-
02. Kecamatan Basidondo			
1. P4HDR Silondou	Transmigrasi Umum	1995/1996	1990/1991
2. Basidondo II	Transmigrasi Umum	1984/1985	1991/1992
3. Basidondo III	Transmigrasi Umum	1984/1985	1992/1993
4. Basidondo IV	Transmigrasi Umum	1985/1986	1993/1994
5. Dondo III	Transmigrasi Umum	2003/2004	2010
6. Gindopo	Transmigrasi Umum	2005/2006	2002
03. Kecamatan Ogodeide			
1. Buga	Desa Potensial	1990/1991	1992/1993
2. Kamalu	Desa Potensial	1994/1995	1996/1997
3. Dondo I	Transmigrasi Umum	1995/1996	1999/2000
4. Dondo II	Transmigrasi Umum	1996/1997	2000/2002

Sumber/Source: Dinas Tenaga Kerja dan Transmigrasi Kabupaten Tolitoli /

Regional Office of Man Power and Transmigration Department, Tolitoli

Tabel 3.3.2 Jumlah Penempatan Transmigrasi Menurut Unit Penempatan Transmigrasi dan Daerah Asal di Kabupaten Tolitoli, 2017
Number of Transmigration Settlement by Settlement Unit Transmigration and Origin in Tolitoli, 2017

Eks UPT (Unit Penempatan Transmigrasi)	Daerah Asal							
	Bali		NTB		NTT		Jawa Timur	
	KK	Jiwa	KK	Jiwa	KK	Jiwa	KK	Jiwa
(1)	(2)	(3)	(4)	(5)	(6)	(7)	(8)	(9)
01. Kecamatan Lampasio	397	1.727	167	588	-	-	291	1.042
1. Basidondo I	183	822	-	-	-	-	1	8
2. Basidondo V	184	793	-	-	-	-	70	274
3. Janja	-	-	67	229	-	-	127	469
4. Salusu Pande	-	-	-	-	-	-	-	-
5. Silondou	-	-	-	-	-	-	51	170
6. Maibua I	30	112	50	183	-	-	-	-
7. Maibua II	-	-	50	176	-	-	-	-
8. Lampasio	-	-	-	-	-	-	17	55
9. Lampasio	-	-	-	-	-	-	25	66
10. Tanjung Palapi	-	-	-	-	-	-	-	-
02. Kecamatan Basidondo	73	242	100	460	-	-	136	544
1. P4HDR Silondou	-	-	-	-	-	-	-	-
2. Basidondo II	53	170	60	268	-	-	-	-
3. Basidondo III	-	-	-	-	-	-	87	351
4. Basidondo IV	20	72	40	192	-	-	24	99
5. Dondo III	-	-	-	-	-	-	-	-
6. Gindopo	-	-	-	-	-	-	25	94
03. Kecamatan Ogodeide	141	502	119	445	88	371	25	86
1. Buga	-	-	-	-	-	-	25	86
2. Kamalu	-	-	54	202	-	-	-	-
3. Dondo I	92	341	-	-	88	371	-	-
4. Dondo II	49	161	65	243	-	-	-	-
Jumlah/ Total	611	2.471	386	1.493	88	371	452	1.672

Sumber/Source: Dinas Tenaga Kerja dan Transmigrasi Kabupaten Tolitoli /
 Regional Office of Man Power and Transmigration Department, Tolitoli

Sambungan Tabel / Continued Table : 3.3.2

Eks UPT (Unit Penempatan Transmigrasi)	Daerah Asal							
	Jawa Tengah		DKI		Jawa Barat		TPS	
	KK	Jiwa	KK	Jiwa	KK	Jiwa	KK	Jiwa
(1)	(2)	(3)	(4)	(5)	(6)	(7)	(8)	(9)
01. Kecamatan Lampasio	309	1.143	-	-	196	723	310	1.423
1. Basidondo I	56	260	-	-	-	-	30	178
2. Basidondo V	32	148	-	-	-	-	44	208
3. Janja	56	199	-	-	-	-	-	-
4. Salusu Pande	30	122	-	-	49	169	21	85
5. Silondou	45	147	-	-	-	-	4	19
6. Maibua I	40	120	-	-	45	177	45	220
7. Maibua II	50	147	-	-	53	195	57	258
8. Lampasio	-	-	-	-	24	82	59	225
9. Lampasio	-	-	-	-	25	100	50	230
10. Tanjung Palapi	10	34	-	-	-	-	65	249
02. Kecamatan Basidondo	70	258	-	-	50	201	606	2.472
1. P4HDR Silondou	-	-	-	-	-	-	150	674
2. Basidondo II	-	-	-	-	-	-	27	125
3. Basidondo III	-	-	-	-	-	-	113	455
4. Basidondo IV	45	162	-	-	-	-	5	22
5. Dondo III	-	-	-	-	-	-	181	660
6. Gindopo	25	96	-	-	50	201	130	536
03. KecamatanOgodeide	116	364	46	146	25	110	160	695
1. Buga	49	176	-	-	25	110	51	219
2. Kamalu	-	-	46	146	-	-	-	-
3. Dondo I	-	-	-	-	-	-	40	169
4. Dondo II	67	188	-	-	-	-	69	307
Jumlah/ Total	495	1.765	46	146	271	1.034	1.076	4.590

Sambungan Tabel / Continued Table : 3.3.2

Eks UPT (Unit Penempatan Transmigrasi)	Daerah Asal						Jumlah	
	Banten		Poso		DIY		<i>Total</i>	
	KK	Jiwa	KK	Jiwa	KK	Jiwa	KK	Jiwa
(1)								
01. Kecamatan Lampasio	-	-	-	-	-	-	1.670	6.646
1. Basidondo I	-	-	-	-	-	-	270	1.268
2. Basidondo V	-	-	-	-	-	-	330	1.423
3. Janja	-	-	-	-	-	-	250	897
4. Salusu Pande	-	-	-	-	-	-	100	376
5. Silondou	-	-	-	-	-	-	100	336
6. Maibua I	-	-	-	-	-	-	210	812
7. Maibua II	-	-	-	-	-	-	210	776
8. Lampasio	-	-	-	-	-	-	100	362
9. Lampasio	-	-	-	-	-	-	100	396
10. Tanjung Palapi	25	98	-	-	-	-	100	381
02. Kecamatan Basidondo	25	113	119	440	45	165	1.224	4.895
1. P4HDR Silondou	-	-	-	-	-	-	150	674
2. Basidondo II	-	-	-	-	-	-	140	563
3. Basidondo III	-	-	-	-	-	-	200	806
4. Basidondo IV	-	-	-	-	-	-	134	547
5. Dondo III	-	-	119	440	-	-	300	1.100
6. Gindopo	25	113	-	-	45	165	300	1.205
03. Kecamatan Ogodeide	-	-	-	-	-	-	720	2.719
1. Buga	-	-	-	-	-	-	150	591
2. Kamalu	-	-	-	-	-	-	100	348
3. Dondo I	-	-	-	-	-	-	220	881
4. Dondo II	-	-	-	-	-	-	250	899
Jumlah/ Total	25	113	119	440	45	165	3.614	14.260

Sumber/Source: Dinas Tenaga Kerja dan Transmigrasi Kabupaten Tolitoli /
Regional Office of Man Power and Transmigration Department, Tolitoli

PENDUDUK DAN TENAGA KERJA

Population and Employment



Rasio Murid Guru di Kabupaten Tolitoli tahun 2017/2018 adalah sebesar 10,48. Hal tersebut menunjukkan bahwa secara rata-rata setiap satu guru harus mengurus, mengajar, dan membimbing sekitar 10 hingga 11 siswanya

PENJELASAN TEKNIS

TECHNICAL NOTES

1. **Tidak/belum pernah sekolah** adalah mereka yang tidak pernah atau belum pernah terdaftar dan tidak pernah atau belum pernah aktif mengikuti pendidikan di suatu jenjang pendidikan formal. Termasuk juga yang tamat/belum tamat taman kanak-kanak tetapi tidak melanjutkan ke sekolah dasar.
 2. **Masih bersekolah** adalah mereka yang terdaftar dan aktif mengikuti pendidikan formal dan nonformal (Paket A, B, atau C), baik pendidikan dasar, menengah maupun pendidikan tinggi. Bagi mahasiswa yang sedang cuti dianggap masih bersekolah.
 3. **Tidak bersekolah lagi** adalah mereka yang pernah terdaftar dan aktif mengikuti pendidikan di suatu jenjang pendidikan formal dan nonformal (Paket A, B, atau C), tetapi pada saat pencacahan tidak lagi terdaftar dan tidak aktif mengikuti pendidikan.
 4. **Tamat sekolah** adalah menyelesaikan pelajaran yang ditandai dengan lulus ujian akhir pada kelas atau tingkat terakhir suatu jenjang pendidikan di sekolah
1. **Not/never attending school** is someone who has never attended or never been registered in a formal education, such as primary, secondary, and tertiary education. Those who just completed kindergarten are considered as never attended school.
 2. **Attending school** is someone who is currently attending primary, secondary, or tertiary education, including package A, package B, or package C. College student who postpones his/her study is considered as attending school.
 3. **Not attending school anymore** is someone who had enrolled and participated in formal and non-formal education in the past including package A, package B, or package C, but currently does not attend school.
 4. **Completed particular level of education** is someone who has completed particular level of education in private or public school and accepting graduation

negeri maupun swasta dengan mendapatkan tanda tamat belajar/ijazah. Seseorang yang belum mengikuti pelajaran pada kelas tertinggi tetapi telah mengikuti ujian akhir dan lulus dianggap tamat sekolah.

5. **Dapat membaca dan menulis** artinya dapat membaca dan menulis kata-kata/kalimat sederhana dengan suatu aksara tertentu.

6. **Jalur Pendidikan di Indonesia** terdiri atas 1) pendidikan formal, 2) pendidikan nonformal, dan 3) pendidikan informal yang ketiganya dapat saling melengkapi dan memperkaya (Undang-Undang No. 20 Tahun 2014 tentang Sistem Pendidikan Nasional).

7. **Jenjang Pendidikan Formal** terdiri atas pendidikan dasar, pendidikan menengah, dan pendidikan tinggi. Jenis pendidikan yang diajarkan mencakup pendidikan umum, kejuruan, akademik, profesi, vokasi, keagamaan, dan khusus.

a. Pendidikan Dasar berbentuk Sekolah Dasar (SD) dan Madrasah Ibtidaiyah (MI) atau bentuk lain yang sederajat serta Sekolah Menengah Pertama

certificate. Someone who has never attended the highest grade but passed the final exam is considered as completed particular level of education.

5. ***Able to read and write*** is the ability to read and write at least a simple sentence in any letter of alphabets.

6. ***The Education System in Indonesia*** consists of 1) a formal education, 2) non-formal education, and 3) informal education that all three can be complementary and enriching (Law No. 20 Year 2014 about The National Education System).

7. ***The Formal Education Level*** consists of primary education, secondary education, and high education. The kind of education that taught consists of general education, vocational, academic, professional, religious, and specific education.

a. *The Primary Education consists of Elementary School and Islamic Elementary School or other equivalent forms and*

- (SMP) dan Madrasah Tsanawiyah (MTs), atau bentuk lain yang sederajat.
- b. Pendidikan Menengah berbentuk Sekolah Menengah Atas (SMA), Madrasah Aliyah (MA), Sekolah Menengah Kejuruan (SMK), dan Madrasah Aliyah Kejuruan (MAK), atau bentuk lain yang sederajat.
- c. Pendidikan Tinggi merupakan jenjang pendidikan setelah pendidikan menengah yang mencakup program pendidikan diploma, sarjana, magister, spesialis, dan doktor yang diselenggarakan oleh perguruan tinggi. Perguruan tinggi dapat berbentuk akademi, politeknik, sekolah tinggi, institut, atau universitas.
8. **Rumah Sakit** adalah tempat pemeriksaan dan perawatan kesehatan, biasanya berada di bawah pengawasan dokter/tenaga medis, yang melayani penderita yang sakit untuk berobat rawat jalan atau rawat inap.
9. **Rumah Sakit Bersalin** adalah rumah sakit khusus untuk persalinan, dilengkapi pelayanan spesialis pemeriksaan kehamilan, persalinan, rawat inap dan rawat jalan ibu dan
- Junior High School and MTs, or other equivalent forms.*
- b. *The Secondary Education consists of the senior high school, MA, Vocational School, and Vocational Madrasah Aliyah, or other equivalent forms.*
- c. *The High Education consists of the education level after the secondary education that consists of diplomas, bachelor, master, specialist, and doctoral degrees that are held by the college. The colleges can be academy, polytechnic, high school, institute, or university.*
8. **Hospital** is a place for health check, usually controlled/supervised by doctors/medical personnel to serve the ill patients to get outpatient or inpatient treatment services.
9. **Maternity Hospital** is a specialized hospital for childbirth, has specialist inspection service to pregnancy, childbirth,

anak yang berada di bawah pengawasan dokter spesialis kandungan.

hospitalization and outpatient for mothers and children that is under the supervision of an obstetrician.

10. **Rumah Bersalin** adalah sarana pelayanan kesehatan dengan izin sebagai rumah bersalin, dilengkapi pelayanan pemeriksaan kehamilan, persalinan serta pemeriksaan ibu dan anak yang berada di bawah pengawasan bidan senior.

10. **Maternity House** is health care facility with a license as a maternity house, equipped with prenatal care, childbirth and examination of mothers and children which is under the supervision of a senior midwife.

11. **Poliklinik** adalah sarana kesehatan yang dipakai untuk pelayanan berobat jalan, biasanya berada di bawah pengawasan dokter/tenaga medis.

11. **Polyclinic** is a health facility in which to get outpatient services, usually under the control of doctor/medical personnel.

12. **Puskesmas (Pusat Kesehatan Masyarakat)** adalah unit pelaksana teknis dinas kesehatan kabupaten/kota yang mempunyai fungsi utama sebagai penyelenggara pelayanan kesehatan tingkat pertama. Wilayah kerja puskesmas maksimal adalah satu kecamatan dan untuk dapat menjangkau wilayah kerjanya, puskesmas mempunyai jaringan pelayanan yang meliputi unit Puskesmas Pembantu (Pustu), unit Puskesmas Keliling (Puskel), dan unit bidan desa/komunitas (Peraturan Menteri Kesehatan RI No. 75 Tahun 2015 Tentang Pusat Kesehatan

12. **Public Health Center** is technical implementation unit of regency health department that have the primary function as a first-level health care providers. The working area standard of public health center is one Subdistrict and to reach their working areas, public health centers have a service network covering subsidiary of public health center, mobile public health center units, and midwife units (Regulation of the Minister of Health of Indonesia Number 75 Year 2015 about Public Health Center).

- Masyarakat).
13. **Apotek** adalah suatu tempat tertentu yang digunakan untuk melakukan pekerjaan kefarmasian, dan penyaluran/penjualan obat atau bahan farmasi dan perbekalan kesehatan lainnya kepada masyarakat yang dikelola oleh tenaga apoteker (Peraturan Menteri Kesehatan RI No. 1332 Tahun 2003 Tentang Perubahan Atas Peraturan Menteri Kesehatan RI No. 922/MENKES/PER/X/1993 Tentang Ketentuan dan Tata Cara Pemberian Izin Apotek).
 14. **Imunisasi** adalah memasukkan kuman atau racun penyakit tertentu yang sudah dilemahkan (vaksin) ke dalam tubuh dengan cara disuntik atau diminum (diteteskan dalam mulut) dengan maksud agar terjadi kekebalan tubuh terhadap penyakit tersebut.
 15. **Keluhan kesehatan** adalah keadaan seseorang yang mengalami gangguan kesehatan atau kejiwaan, baik karena penyakit akut, penyakit kronis, kecelakaan, kriminal, atau hal lain.
 16. **Mengobati sendiri** adalah upaya oleh anggota rumah
 13. **Pharmacy** is a specific place that is used for pharmaceutical jobs, and distribution/sale of drugs/pharmaceuticals and other medical supplies to people that are administered by trained pharmacist (Regulation of the Minister of Health of Indonesia Number 1332 Year 2003 about the Changes of Regulation of the Minister of Health of Indonesia Number 922/MENKES/PER/X/1993 about Pro-vision and Procedures for Administration of Licensed Pharmacies).
 14. **Immunization** is putting enervated microbe of a certain disease into human body by injection or drinking (dropping into mouth) to make the body immune to that disease.
 15. **Health complaint** is a condition where a person has health or mental problems because of acute illness, chronically illness, accident, crimes, or others.
 16. **Self treatment** is an effort of household members/family to have

tangga/keluarga dengan melakukan pengobatan sendiri tanpa datang ke tempat fasilitas kesehatan atau memanggil dokter/petugas kesehatan ke rumahnya (misal minum obat modern, jamu, kerokan, kompres, kop, pijat) agar sembuh atau menjadi lebih ringan keluhan kesehatannya.

a health treatment by themselves without visiting health facilities or a doctor/health personnel (for instance, by taking modern medicine, herb medicine, chief with a coin, compress, cupping suction, massage) in order to recover from illness or reduce the health complaint.

17. Angka penemuan kasus tuberkulosis adalah jumlah kasus baru tuberkulosis (TB) dan kasus TB yang didiagnosis kambuh yang diobati dalam program penanggulangan TB nasional dan dilaporkan kepada WHO, dibagi dengan perkiraan WHO terhadap jumlah kasus insiden tuberkulosis pada tahun yang sama, dinyatakan sebagai persentase.

17. *The case detection rate for all forms of tuberculosis* is the number of new and relapse tuberculosis cases diagnosed and treated in national tuberculosis control programmes and notified to WHO, divided by WHO's estimate of the number of incident tuberculosis cases for the same year, expressed as a percentage.

18. Angka keberhasilan pengobatan tuberkulosis smear positive/Basil Tahan Asam (BTA) positif adalah proporsi (dinyatakan sebagai persentase) kasus TB BTA positif yang terdaftar di bawah program pengendalian TB nasional pada tahun tertentu yang dinyatakan berhasil menyelesaikan pengobatan. Dengan atau tanpa bukti bakteriologi keberhasilan ("sembuh" dan "menyelesaikan pengobatan" masing-masing).

18. *The treatment success rate for new pulmonary smear-positive tuberculosis cases* is the proportion (expressed as a percentage) of new smear-positive tuberculosis cases registered under a national tuberculosis control programme in a given year that successfully completed treatment. With or without bacteriological evidence of succes ("cured" and "treatment completed" respectively).

19. **Kasus kumulatif AIDS** adalah kumulatif kasus AIDS sampai dengan referensi waktu tertentu.
19. *Cummulative AIDS case is cummulative AIDS cases with reference to a particular time.*
20. **BCG (Bacillus Calmette Guerin)** merupakan vaksinasi untuk mencegah penyakit TBC, diberikan pada bayi baru lahir atau anak, dengan suntikan pada kulit pangkal lengan atas. Bekas suntikan kemudian akan membentuk tonjolan kecil jaringan parut pada kulit lengan atas. Suntikan BCG diberikan kepada anak sebanyak 1 kali.
20. *BCG (Bacillus Calmette Guerin) is a vaccine to prevent TBC disease, given to newborns or children, by injection at the base of the skin of the upper arm. Injection site will form little bumps of scar tissue in the skin of the upper arm. BCG injections given to children 1 times.*
21. **DPT (Difteri, Pertusis, Tetanus)** merupakan vaksin untuk mencegah penyakit Difteri, Pertusis, dan Tetanus yang diberikan pada bayi berumur 3 bulan ke atas, dengan suntikan pada paha, diulang 1 bulan dan 2 bulan kemudian, sehingga suntikan imunisasi DPT lengkap pada balita berjumlah 3 kali (kadang-kadang selang waktu antar suntikan bisa lebih dari 1 bulan).
21. *DPT (Diphtheria, Pertussis, Tetanus) is a vaccine to prevent the diphtheria, pertussis, and tetanus disease, given to infants aged 3 months and above, with a shot in the thigh, repeated one month and two months later, so that the complete DPT immunization shots at toddler totaling 3 times (sometimes the time interval between injections can be more than 1 month).*
22. **Luas lantai** adalah luas lantai yang ditempati dan digunakan untuk keperluan sehari-hari (sebatas atap).
22. *Floor area is the total area which is occupied and utilized daily.*

23. **Air leding** adalah sumber air yang berasal dari air yang telah melalui proses penjernihan dan penyehatan sebelum dialirkan kepada konsumen melalui instalasi berupa saluran air. Sumber air ini biasanya diusahakan oleh PAM/PDAM/BPAM. Termasuk dalam hal ini air leding yang didapat secara eceran.
24. **Sumur terlindung** adalah air yang berasal dari dalam tanah yang digali dan lingkaran sumur tersebut dilindungi oleh tembok paling sedikit 0,8 meter di atas tanah dan 3 meter ke bawah tanah, serta ada lantai semen sejauh 1 meter dari lingkaran sumur.
25. **Status penguasaan bangunan tempat tinggal milik sendiri** adalah jika tempat tinggal tersebut pada waktu pencacahan betul-betul sudah milik kepala rumah tangga atau salah seorang anggota rumah tangga. Rumah yang dibeli secara angsuran melalui kredit bank atau rumah dengan status sewa beli dianggap rumah milik sendiri.
26. **Peristiwa tindak pidana yang dilaporkan** ialah setiap peristiwa yang diterima kepolisian dari laporan masyarakat, atau peristiwa dimana pelakunya tertangkap
23. *Pipe water* is a water source that comes from water that has been through a process of purification and sanitation before distribute to consumers through an instalation of water lines. This water source is usually distributed by PAM/PDAM/BPAM. This include a pipe water that sold at retail.
24. *Protected wells* is water that comes from the soil were excavated and the circumference of the well was protected by walls at least 0.8 meters above ground and 3 meters underground, and cement floor as far as 1 meter from the well circumference.
25. *Own ownership property status* is a status of dwelling occupied belongs to the head of household or one of the household member. Houses bought through bank credit or houses with leasing status were also categorized as an own property.
26. *Reported crime incidence* includes all criminal cases reported and received by police office, and all crimes caught by police.

tangan oleh kepolisian.

27. **Jumlah tindak pidana** menggambarkan jumlah kasus tindak pidana yang terjadi pada kurun waktu tertentu.

27. **Crime total** refers to the number of criminal cases occurring during a given period.

28. **Resiko penduduk terjadi tindak pidana per 100.000 penduduk**

$$= \frac{\text{Jumlah tindak pidana tahun } t}{\text{Jumlah penduduk tahun } t} \times 100.000$$

Resiko penduduk terjadi tindak pidana per 100.000 penduduk mengindikasikan peluang penduduk berisiko terkena tindak pidana. Biasanya dinyatakan dalam setiap 100.000 penduduk.

28. **Crime rate**

$$= \frac{\text{Number of criminal cases year } t}{\text{Total population year } t} \times 100.000$$

Crime rate indicates the probability of population exposed to risk of crime, expressed in every 100,000 people.

29. **Selang waktu terjadi tindak pidana tahun t**

$$= \frac{365 \times 24 \times 60 \times 60}{\text{Jumlah tindak pidana tahun } t} \times (\text{detik})$$

Selang waktu terjadi tindak pidana tahun t mengindikasikan selang waktu terjadinya satu tindak kejahatan dengan kejahatan yang lain.

29. **Crime clock**

$$= \frac{365 \times 24 \times 60 \times 60}{\text{Number of criminal cases year } t} \times (\text{second})$$

Crime clock indicates the time interval of occurrence between one crime to another crime.

30. Persentase penyelesaian tindak pidana

$$= \frac{\text{Jumlah tindak pidana yang diselesaikan}}{\text{Jumlah peristiwa tindak pidana yang dilaporkan}} \times 100\%$$

Persentase penyelesaian peristiwa tindak pidana menyatakan persentase penyelesaian tindak pidana oleh polisi. Suatu tindak pidana dinyatakan sebagai kasus yang selesai di tingkat kepolisian, apabila:

1. berkas perkaranya sudah siap untuk diserahkan atau telah diserahkan kepada kejaksaan;
2. dalam hal delik aduan, pengaduannya dicabut dalam tenggang waktu yang telah ditentukan menurut undang-undang;
3. telah diselesaikan oleh kepolisian berdasarkan azas *plichtmatigheid* (kewajiban berdasarkan kewenangan hukum);
4. kasus yang dimaksud tidak termasuk kompetensi kepolisian
5. tersangka meninggal dunia;
6. kasus kadaluwarsa.

31. **Bencana Alam** adalah peristiwa atau serangkaian peristiwa yang

30. Crime clearance rate

$$= \frac{\text{Number of cleared criminal cases}}{\text{Number of reported criminal cases}} \times 100\%$$

Crime clearance rate refers to percentage of crime clearance by police. A criminal case is categorized as a cleared case by police, if:

1. All documents are ready to submit or already submitted to justice court;
2. In the case of attense that warrants complaint, the complaint was withdraw within a given period state in the law;
3. The case was cleared by police based on the principle of *plichtmatigheid* (obligation on the basis of law authority);
4. The case was not the responsibility of police office;
5. The suspect died;
6. The case was out of date.

31. **Natural Disaster** is an event or series of events that threaten and

mengancam dan mengganggu kehidupan/penghidupan masyarakat yang disebabkan oleh faktor alam antara lain berupa gempa bumi, tsunami, gunung meletus, banjir, kekeringan, angin topan, dan tanah longsor sehingga mengakibatkan kerugian materi maupun non-materi.

32. **Korban meninggal** adalah orang yang dilaporkan tewas atau meninggal dunia akibat bencana.
33. **Korban hilang** adalah orang yang dilaporkan hilang atau tidak ditemukan atau tidak diketahui keberadaannya setelah terjadi bencana.
34. **Korban luka/sakit** adalah orang yang mengalami luka-luka atau sakit, dalam keadaan luka ringan, luka sedang maupun luka parah/berat, baik yang berobat jalan maupun rawat inap.
35. **Rusak Berat** adalah kriteria kerusakan yang mengakibatkan bangunan roboh atau sebagian besar komponen struktur rusak.
36. **Rusak sedang** adalah kriteria kerusakan yang mengakibatkan sebagian kecil komponen struktur rusak, dan komponen penunjang
- disrupt the lives and livelihoods caused by natural factors such as: earthquake, tsunami, volcanic eruption, flood, flash flood, drought, typhoon/cyclone, and landslide so it can lead to result in loss of material and non-material.*
32. **Fatality** is a person reported killed or death in the wake of a disaster.
33. **Missing person** is a person reported missing or who cannot be located or who cannot be accounted for in the wake of a disaster.
34. **Casualty** is a person suffering injury or illness, in a state of light injury, moderate injury, or heavy injury, which in undergoing treatment as either an outpatient or inpatient.
35. **Severely damaged** is the criteria of damage that resulted most buildings collapsed or damaged its structural components.
36. **Damagedis** the criteria of damage that resulted defective fraction of structural components and supporting components damaged,

rusak namun bangunan masih tetap berdiri.

but the building still stands.

37. Rusak ringan adalah kriteria kerusakan yang mengakibatkan sebagian komponen struktur retak (struktur masih bisa digunakan) dan bangunan masih tetap berdiri.

37. **Lightly damaged** is the criteria of damage that resulted partially cracked structural components, but the structure still can be used and the building still stands.

38. Untuk mengukur kemiskinan, BPS menggunakan konsep kemampuan memenuhi kebutuhan dasar (*basic needs approach*). Dengan pendekatan ini, kemiskinan dipandang sebagai ketidakmampuan dari sisi ekonomi untuk memenuhi kebutuhan dasar makanan dan bukan makanan yang diukur dari sisi pengeluaran. Metode yang digunakan adalah menghitung Garis Kemiskinan (GK), yang terdiri dari dua komponen yaitu Garis Kemiskinan Makanan (GKM) dan Garis Kemiskinan Non-Makanan (GKNM). Penghitungan Garis Kemiskinan dilakukan secara terpisah untuk daerah perkotaan dan pedesaan.

38. To measure poverty, BPS-Statistics Indonesia has used the concept of basic needs approach. Therefore, poverty is viewed as economic inability to fulfill food and non-food basic needs which are measured by consumption/expenditure. The method used is calculating poverty line, which consists of two components that are Food Poverty Line (FPL) and Non-Food Poverty Line (NFPL). The poverty line was calculated separately for urban and rural areas.

39. **Penduduk miskin** adalah penduduk yang memiliki rata-rata pengeluaran per kapita per bulan di bawah Garis Kemiskinan.

39. A person whose expenditure per capita per month is below the poverty line is considered to be poor.

40. **Garis Kemiskinan Makanan**

40. **The Food Poverty Line** refers to the

(GKM) merupakan nilai pengeluaran kebutuhan minimum makanan yang disetarakan dengan 2.100 kkalori per kapita per hari. Garis Kemiskinan Non-Makanan (GKNM) adalah kebutuhan minimum untuk perumahan, sandang, pendidikan, kesehatan, dan kebutuhan dasar lainnya.

41. Ukuran Kemiskinan

- a. **Head Count Index** (HCI- P_0) adalah persentase penduduk miskin yang berada di bawah Garis Kemiskinan (GK).
- b. **Indeks Kedalaman Kemiskinan** (*Poverty Gap Index*- P_1) merupakan ukuran rata-rata kesenjangan pengeluaran masing-masing penduduk miskin terhadap garis kemiskinan. Semakin tinggi nilai indeks, semakin jauh rata-rata pengeluaran penduduk dari garis kemiskinan.
- c. **Indeks Keparahan Kemiskinan** (*Poverty Severity Index*- P_2) memberikan gambaran mengenai penyebaran pengeluaran di antara penduduk miskin. Semakin tinggi nilai indeks, semakin tinggi ketimpangan pengeluaran di antara penduduk miskin.

daily minimum requirement of 2,100 kcal per capita per day. The Non-Food Poverty Line refers to the minimum requirement for household necessities for clothing, education, health, and other basic individual needs.

41. Poverty Measures

- a. **Head Count Index** (HCI- P_0) simply measures the percentage of the population that is counted as poor, often denoted by P_0 .
- b. **Poverty Gap Index- P_1** measures the extent to which individuals fall below the poverty line (the poverty gaps) as a proportion of the poverty line. Higher value of the index shows that the gap between average expenditure of the poor and the poverty line is wider.
- c. **Poverty Severity Index- P_2** describes inequality among the poor. This is simply a weighted sum of poverty gaps (as a proportion of the poverty line), where the weights are the proportionate poverty gaps themselves. Hence, by squaring the poverty gap index, the measure implicitly puts more

Foster-Greer-Thorbecke (1984) merumuskan suatu ukuran yang digunakan untuk mengukur tingkat kemiskinan sebagai berikut:

$$P_a = \frac{1}{n} \sum_{i=1}^q \left[\frac{z - y_i}{z} \right]^a$$

dimana:

a=0, 1, 2

z=Garis kemiskinan

y_i =Rata-rata pengeluaran perkapita sebulan penduduk yang berada di bawah garis kemiskinan (i=1,2,...,q), $y_i < z$

q=Banyaknya penduduk yang berada di bawah garis kemiskinan

n=Jumlah penduduk

Jika a=0, diperoleh *Head Count Index* (P0), jika a=1 diperoleh indeks kedalaman kemiskinan (*Poverty Gap Index-P1*) dan jika a=2 disebut indeks keparahan kemiskinan (*Poverty Severity Index-P2*).

weight on observations that fall well below the poverty line. Higher value of the index shows that inequality among the poor is higher.

Foster-Greer-Thorbecke (1984) developed poverty measures that may be written as:

$$P_a = \frac{1}{n} \sum_{i=1}^q \left[\frac{z - y_i}{z} \right]^a$$

where:

a=0, 1, 2

z=the poverty line

y_i =Average expenditure per capita per month of the poor (i=1,2,...,q), $y_i < z$

q=the number of poor

n=the total population

if a=0 is obtained Head Count Index (P₀), if a=1 is obtained Poverty Gap Index-P₁, and if a=2 is obtained Poverty Severity Index-P₂.

42. **Indeks Pembangunan Manusia** (IPM) menjelaskan bagaimana penduduk dapat mengakses hasil pembangunan dalam memperoleh pendapatan, kesehatan, pendidikan dan sebagainya. IPM diperkenalkan

42. **The Human Development Index** (HDI) explains how people can access development results in obtaining income, health, education and so forth. HDI was introduced by United Nations

oleh UNDP pada tahun 1990 dan dipublikasikan secara berkala dalam laporan tahunan Human Development Report (HDR). IPM dibentuk oleh 3 (tiga) dimensi dasar: Umur panjang dan hidup sehat; pengetahuan; dan standar hidup layak.

Development Programme (UNDP) in 1990 and published periodically in the annual report of the Human Development Report. HDI was formed by three basic dimensions: a long and healthy life; knowledge; and a decent standard of living.

<https://tolitoli.kab.bps.go.id>

ULASAN**Description****Pendidikan**

Sebagai upaya mencerdaskan kehidupan bangsa, maka pendidikan tidak dapat dilepaskan dari rangkaian proses peningkatan kesejahteraan masyarakat. Utamanya dalam menyiapkan sumber daya manusia yang berkualitas dalam era globalisasi dan era informasi dewasa ini, yang pada gilirannya merupakan modal investasi bagi kepentingan pembangunan nasional.

Ukuran keberhasilan pembangunan pendidikan yang telah menempati urutan pertama dalam skala prioritas ini dapat dilihat dari pertumbuhan jumlah sekolah, murid dan guru serta sarana pendidikan yang tersedia mulai dari sekolah Taman Kanak-kanak (TK) , Sekolah Dasar (SD), Sekolah Dasar Luar Biasa (SDLB) sampai dengan Sekolah Lanjutan Tingkat Atas (SLTA).

Tabel 4.1.1 dan 4.1.2 menyajikan Angka Partisipasi Sekolah (APS), Angka Partisipasi Kasar (APK), dan Angka Partisipasi Murni (APM). APS, APK, dan APM paling tinggi berada pada penduduk usia SD (7-12 tahun), kemudian mulai menurun untuk jenjang pendidikan yang lebih tinggi.

Education

In an effort to educate the nation's life, education can not be separated from the series of the process of improving the welfare of society. Mainly in preparing qualified human resources in the era of globalization and information era of today which in turn is the investment capital for national development purposes.

The success measurement of educational development which has ranked first in the priority can be seen from the growing number of schools, pupils and teachers and also educational facilities available ranging from Kindergarten School, Elementary School, Extraordinary Primary School up to Senior Secondary School.

Table 4.1.1 and 4.1.2 presents Participation School Ratio (APS), Gross Enrollment Ratio (GER), and Net Enrollment Ratio (NER). The highest APS, GER and NER are at primary school age population (7-12 years), then started to decline for higher education.

Tabel 4.1.3 s.d. 4.1.13, menyajikan banyaknya sekolah, guru, murid dan jenis sekolah serta ratio murid terhadap guru TK, SD, SDLB, SLTP, SMU dan SMK menurut kecamatan di Kabupaten Tolitoli Tahun 2017. Tabel 4.1.14 dan 4.1.15 menyajikan banyaknya sekolah, guru dan murid menurut status sekolah, sedangkan tabel 4.1.16 dan 4.1.17 menyajikan banyaknya murid perkelas.

Tabel 4.1.18 s.d. 4.1.21 menyajikan jumlah peserta ujian dan lulusan SD, SLTP, SMU, dan SMK menurut jenis kelamin dan kecamatan Tahun 2017.

Tabel 4.1.22 s.d. 4.1.25 menyajikan jumlah mahasiswa, dosen dan alumni menurut universitas / sekolah tinggi / akademi yang berada di Tolitoli tahun ajaran 2017/2018.

Kesehatan

Pembangunan di bidang kesehatan bertujuan agar semua lapisan masyarakat dapat memperoleh pelayanan kesehatan secara mudah, murah dan merata. Tujuan tersebut bisa tercapai bila sarana kesehatan telah merata sampai di tingkat kecamatan dan desa, disamping unsur tenaga medis/ para medis serta obat-obatan mencukupi pula.

Table 4.1.3 until 4.1.13, present number of schools, teachers, students and the type of school and student to teacher ratio, kindergarten, elementary, SDLB, junior high school, senior high school, and senior vocational school by district in Tolitoli according to the year 2017. Tables 4.1.14 and 4.1.15 present the number of schools, teachers and students according to school status, while the tables 4.1.16 and 4.1.17 present the number of pupils per class.

Table 4.1.18 until 4.1.21 presents the number of examinees and graduates, junior high school, and vocational schools by sex and district in 2017.

Table 4.1.22 until 4.1.25 presents the number of students, faculty and alumni by the university/ high school/ college in the district Tolitoli academic year 2017/2018.

Health

Development in the health sector aims to all levels of society can get health services easily, cheaply and uniformly. These objectives can be achieved if health facilities have been evenly distributed through the district and village level, in addition to the elements of medics/ paramedics and medicines sufficient anyway.

Di Kabupaten Tolitoli, meskipun hanya Kecamatan Baolan yang mempunyai rumah sakit, namun puskesmas dan puskesmas pembantu yang bertugas untuk melayani kesehatan masyarakat, telah terdapat di semua kecamatan seperti terlihat pada Tabel 4.2.1.

Jumlah fasilitas kesehatan lainnya seperti: apotik, dokter praktik, toko obat, jumlah kamar dan tempat tidur perawatan disajikan dalam tabel 4.2.2 dan 4.2.3.

Tabel 4.2.4 s.d. 4.2.6 menyajikan jumlah tenaga medis (dokter, tenaga kesehatan, apotik, apoteker, asisten apoteker) menurut spesifikasinya di Kabupaten Tolitoli pada Tahun 2017.

Tabel 4.2.8 menyajikan banyaknya kelahiran menurut penolong kelahirannya. Dari tabel tersebut dapat diketahui bahwa sudah sebagian besar kelahiran di Kabupaten Tolitoli telah ditangani oleh tenaga kesehatan (79,93 persen). Tabel 4.2.9 menyajikan banyaknya balita yang pernah mendapat imunisasi menurut jenis imunisasi yang telah diberikan.

Tabel 4.2.10 menyajikan 10 besar kejadian penyakit yang kebanyakan diderita di Kabupaten Tolitoli. Dari tabel tersebut penyakit yang paling banyak dikeluhkan adalah ISPA. Sementara itu, jumlah bayi dengan

In Tolitoli, despite only Baolan District having hospitals, but health centers, and sub health which are tasked to serve the public health, have been found in all the districts as shown in Table 4.2.1

Number of health facilities such as pharmacies, physician practices, drug stores, number of rooms and beds are in the table 4.2.2 and 4.2.3.

Table 4.2.4 until 4.2.6 presents the number of medical personnel (doctors, health workers, pharmacy, pharmacist, assistant pharmacist) according the specification in Tolitoli in 2017.

Table 4.2.8 presents the number of births by birth helper. It can be seen from the table that has the majority of births in Tolitoli been handled by health personnel (79,93 percent). Table 4.2.9 presents the number of infants who had received immunizations according to the types of immunizations were given.

Table 4.2.10 presents 10 major events in the disease that mostly suffered in Tolitoli. From the table, the most complained diseases are ISPA. The number of babies with low birth weight in Tolitoli reached 104 events while 66

berat lahir rendah di Kabupaten Tolitoli mencapai 104 kejadian sedangkan yang bergizi buruk terdapat 66 kejadian.

Keluarga Berencana (KB) merupakan salah satu program pemerintah yang bertujuan untuk membatasi angka kelahiran sehingga diharapkan akan mencapai masyarakat Indonesia yang adil dan makmur berdasarkan Pancasila dan Undang-undang Dasar 1945.

Pelaksanaan KB di Kabupaten Tolitoli pada Tahun 2017 ini mengalami peningkatan dibandingkan dengan Tahun 2017. Hal ini dapat terlihat pada Tabel 4.2.16, jumlah PPKBD/Sub PPKBD dan kelompok Akseptor. Kemudian jumlah PPLKB/PLKB dan tenaga pelayanan kontrasepsi disajikan pada Tabel 4.2.18. Untuk pencapaian target akseptor baru menurut metode kontrasepsi dapat dilihat pada tabel 4.2.14.

Adapun jumlah peserta PT.BPJS yang dirinci menurut status pegawai di Kabupaten Tolitoli, disajikan pada Tabel 4.2.19.

Agama

Negara Indonesia adalah negara yang percaya pada Ketuhanan Yang Maha Esa, olehnya suasana kehidupan beragama dan kepercayaan terhadap Tuhan Yang Maha Esa senantiasa dibina, dikembangkan dan ditingkatkan sesuai

events are nutritionally poor.

Family Planning is one government program that aims to limit the birth rate so that the people of Indonesia are expected to achieve a just and prosperous society based on Pancasila and the Constitution of 1945.

The implementation of family planning in Tolitoli in 2016 has increased compared to 2015. It can be seen in Table 4.2.16, the number of PPKBD/Sub PPKBD and acceptor groups. Then the number of PPLKB/PLKB and contraception services worker are presented in Table 4.2.18. The achievement target of family planning new acceptors by contraception methods can be seen in Table 4.2.14.

The number of PT.BPJS participants specified according to employee status in Tolitoli, are presented in Table 4.2.19.

Religion

Indonesia is a country that believes in Belief in God Almighty, so the atmosphere of religious life and their belief in God Almighty always be fostered, developed and improved in accordance with the state philosophy of

dengan falsafah negara yaitu Pancasila, dalam hal ini memupuk sikap toleransi antara sesama agama, yakni saling hormat menghormati serta harga menghargai antar satu dengan lainnya.

Dalam menjalin kehidupan beragama pemerintah daerah Kabupaten Tolitoli melalui kantor Kementerian Agama Kabupaten Tolitoli berusaha membangun suasana hidup yang rukun dan saling menghargai di antara sesama umat beragama yang diarahkan kepada peningkatan amal untuk kepentingan bersama dalam membangun masyarakat sekaligus dapat mengatasi berbagai masalah sosial yang mungkin dapat menghambat kemajuan pembangunan itu sendiri.

Jumlah tempat peribadatan agama Islam, Kristen, Hindu dan Budha disajikan pada Tabel 4.3.2, 4.3.3 dan 4.3.4. Sedangkan jumlah ulama, muballigh dan penyuluh agama menurut kecamatan disajikan pada Tabel 4.3.5.

Naik haji merupakan salah satu kewajiban bagi umat islam yang mampu. Di Kabupaten Tolitoli jumlah jamaah haji Tahun 2017 sebanyak 112 orang yang terdiri dari laki-laki sebanyak 48 orang dan perempuan sebanyak 64 orang.

Jumlah peristiwa nikah, talak cerai & rujuk dan jumlah pegawai Syara' menurut kecamatan di Kabupaten

Pancasila, in this case foster tolerance among religions, namely mutual respect among one another.

In establishing the religious life, the local government through the religion affair departement office of Tolitoli trying to build an atmosphere of living in harmony and mutual respect among religions, which aimed to increase charity in the common interest in building a society can simultaneously solve many social problems that may hinder progress development itself.

Number of places of worship of Islam, Christian, Hindu, and Buddhis are presented in Table 4.3.2, 4.3.3 and 4.3.4. While the number of kind spiritualist of moslem shown in Table 4.3.5.

Pilgrimage is one of the obligation for Muslims whoable. In Tolitoli the number of pilgrims in 2016 as many as 112 people consisting of 48 men and 64 women.

The number of marriage, divorces, separated and reconciliation,

Tolitoli disajikan pada Tabel 4.3.9 dan 4.3.6.

Kemiskinan

Persentase penduduk miskin di Kabupaten Tolitoli selama empat tahun terakhir mengalami penurunan secara terus menerus. Pada tahun 2013 terdapat 14,12 persen penduduk miskin di Kabupaten Tolitoli dan pada Tahun 2017, ada 13,64 persen penduduk miskin di Kabupaten Tolitoli.

Pada tahun 2015, di Kabupaten Tolitoli terdapat 52.992 keluarga, terdiri dari 9.047 Keluarga Pra Sejahtera (17,12 persen), Keluarga Sejahtera I sebanyak 11.322 keluarga (21,37 persen), Keluarga Sejahtera II sebanyak 18.177 keluarga (34,30 persen), Keluarga Sejahtera III sebanyak 13.383 keluarga (25,25 persen), dan Keluarga Sejahtera III+ sebanyak 1.036 keluarga (1,96 persen).

Sosial Lainnya

Pada sub bab ini disajikan data banyaknya penderita cacat yang mendapat pelayanan pada loka bina karya menurut jenis keterampilan (Tabel 4.5.1), banyaknya karang taruna menurut klasifikasi (Tabel 4.5.2), jumlah jiwa yang mendapat pelayanan sosial (Tabel 4.5.3) serta banyaknya organisasi sosial menurut tingkat klasifikasi pada

and the number of syara' civil servant in Tolitoli presented in Table 4.3.9.and 4.3.6.

Poverty

The percentage of poor people in Tolitoli in past four years has decreased continuously. In 2013there were 14,12 percent of poor people in Tolitoli, and in 2016, there were 13,64 percent of poor people in Tolitoli.

In 2016, there are 52.992 families in Toitoli, consisting of9.047Pre Prosperous Family (17,12percent), Prosperous Family I as many as 11.322 families (21,37 percent), Prosperous Family II as many as 18.177 families (34,30 percent), Prosperous Family III as many as13.383 families (25,25 percent), and Prosperous Family III + as many as 1.036 families (1,96percent).

Other Social

In this section the data presented the number of people with disabilities who receive services at the workshop building work according to the type of skills (Table 4.5.1), the number of youth association according to the classification (Table 4.5.2), the number of people who get social services are listed in Table 4.5.3 and the number of

tabel 4.5.4.

Banyaknya panti asuhan dan anak yang diasuh disajikan pada Tabel 4.5.5, sedangkan Tabel 4.5.6 menyajikan banyaknya anak terlantar yang dibina menurut jenis keterampilan. Tabel 4.5.7 menyajikan banyaknya penderita cacat menurut kecamatan di Kabupaten Tolitoli Tahun 2017.

Tabel 4.5.8 menyajikan banyaknya jiwa yang mendapat pelayanan penyantunan melalui panti dan non panti menurut kecamatan. Tabel 4.5.9 menyajikan jumlah pekerja sosial menurut kecamatan.

Sementara itu banyaknya masyarakat terasing disajikan pada Tabel 4.5.10. dan Tabel 4.5.11, sedangkan kejadian bencana alam disajikan pada tabel 4.5.12.

social organizations according to the classification in Table 4.5.4.

The number of orphanages and children cared for presented in Table 4.5.5, while Table 4.5.6 are presented the number of neglected children are nurtured by type of skills. Table 4.5.7 according to the number of people with disabilities in Tolitoli in 2017.

Table 4.5.8 presents the number of persons by sympathize servant of house system and non house system according to the district. Table 4.5.9 presents the number of social worker according to the district.

Meanwhile, many isolated communities are presented in Table 4.5.10. and Table 4.5.11. whereas natural disasters are presented in Table 4.5.12.

Grafik 7 Jumlah Murid Menurut Jenis Sekolah, 2017/2018
Graph *Number of Pupils by Kind of School, 2017/2018*



Grafik 8 Jumlah Kasus 10 Penyakit Terbanyak di Kabupaten Tolitoli, 2017
Graph *Number of Case 10 Most Diseases in Tolitoli Regency, 2017*



4.1 PENDIDIKAN/*EDUCATION*

Tabel 4.1.1 Persentase Penduduk Kabupaten Tolitoli yang Berumur 7-24 Tahun Menurut Status Pendidikan dan Jenis Kelamin , 2017
Table

Percentage of Population Aged 7-24 Years by Sex, Age Group, and School Participation in Tolitoli Regency, 2017

Jenis Kelamin dan Kelompok Umur Sekolah <i>Sex and School Age Group</i>	Partisipasi Sekolah/ <i>School Participation</i>		
	Tidak/Belum Pernah Sekolah <i>Not/Never Attending School</i>	Masih Sekolah <i>Attending School</i>	Tidak Sekolah Lagi <i>Not Attending School Anymore</i>
(1)	(2)	(3)	(4)
Laki-Laki/<i>Male</i>			
7-12	2,62	96,97	0,42
13-15	4,43	82,74	12,82
16-18	2,71	67,37	29,92
19-24	0,00	33,80	66,20
7-24	2,23	71,27	26,49
Perempuan/<i>Female</i>			
7-12	1,50	98,50	0,00
13-15	0,00	90,03	9,97
16-18	2,90	70,09	27,01
19-24	3,42	13,59	82,99
7-24	2,07	67,20	30,73
Laki-laki+Perempuan/<i>Male+Female</i>			
7-12	2,07	97,71	0,21
13-15	2,28	86,29	11,44
16-18	2,80	68,68	28,51
19-24	1,72	23,64	74,64
7-24	2,15	69,27	28,57

Sumber: Survei Sosial Ekonomi Nasional Kor, Maret 2017

Tabel 4.1.2 Angka Partisipasi Murni (APM) dan Angka Partisipasi Kasar (APK), dan Angka Partisipasi Sekolah (APS) Menurut Jenjang Pendidikan di Kabupaten Tolitoli, 2017
Net Enrolment Rate and Gross Enrolment Rate by Educational Level in Tolitoli Regency, 2017

Jenjang Pendidikan/ Level of Education	APK Net Enrollment Rate	APM Gross Enrollment Rate	APS Participation School Ratio
(1)	(2)	(3)	(4)
SD/MI Elementary School	104,46	91,77	97,71
SMP/MTs Junior High School	86,45	66,88	86,29
SMU/MA Senior High School	76,99	59,54	68,68
Perguruan Tinggi College	34,06	20,30	23,64

Sumber/Source: Survei Sosial Ekonomi Nasional Kor, Maret 2017/National Socio Economic Survey kor, March 2017

Tabel 4.1.3 Jumlah Sekolah, Guru, dan Murid di Kabupaten Tolitoli Menurut Jenis Sekolah, 2017/2018
Number of Schools, Teachers, and Pupils by Kind of School, 2017/2018

	Jenis Sekolah <i>Kind of Schools</i>	Sekolah <i>School Unit</i>	Guru <i>Teacher (Orang/ Person)</i>	Murid <i>Pupils (Orang/ Person)</i>
	(1)	(2)	(3)	(4)
1.	T.K./RA/BA <i>Kindergarten</i>	142	452	4.736
2.	SD/ MI/ SDLB <i>Elementary School</i>	227	1.831	27.395
3.	SMP/ MTs <i>Junior High School</i>	66	702	8.674
4.	SMA/ MA <i>Senior High School</i>	14	225	4.442
5.	SMK <i>Senior Vocational High School</i>	15	311	3.893

Sumber/Source : Dinas Pendidikan dan Pengajaran Kabupaten Tolitoli / *Regional Office Of Education and Cultural Department of Tolitoli Regency* dan Kantor Kementerian Agama Kabupaten Tolitoli/*Department of Religion Tolitoli*

Tabel 4.1.4 Jumlah Sekolah, Guru, Murid, dan Ratio Murid Terhadap Guru Taman Kanak-Kanakdi Kabupaten Tolitoli, 2017/2018
Table Number of School, Teachers, Pupils, and Ratio Pupils to Teacher of Kindergarten, 2017/2018

Kecamatan Subdistrict	Sekolah / Schools Unit	Murid/ Pupils (Orang/Person)			Guru/Teachers (Orang/Person)			Ratio Murid Guru/ Ratio pupils to teachers
		Laki- laki	Perem- puan	Jumlah	Laki- laki	Perem- puan	Jumlah	
(1)	(2)	(3)	(4)	(5)	(6)	(7)	(8)	(9)
010. Dampal Selatan	14	289	289	578	-	59	59	9,80
020. Dampal Utara	6	126	120	246	-	18	18	13,67
030. Dondo	15	256	253	509	1	49	50	10,18
031. Ogodeide	5	49	41	90	-	12	12	7,50
032. Basidondo	7	121	120	241	-	20	20	12,05
040. Baolan	45	672	714	1.386	-	158	158	8,77
041. Lampasio	13	86	113	199	-	25	25	7,96
050. Galang	19	341	338	679	1	63	64	10,61
060. Tolitoli Utara	10	266	284	550	1	29	30	18,33
061. Dako Pemean	8	138	120	258	-	16	16	16,13
Jumlah/Total								
2017/2018	142	2.344	2.392	4.736	3	449	452	10,48
2016/2017	137	2.576	2.602	5.268	3	521	524	10,05

Sumber/Source : Dinas Pendidikan dan Pengajaran Kabupaten Tolitoli / Regional Office of Education and Cultural Department of Tolitoli Regency

Tabel 4.1.5 Banyaknya Sekolah, Murid, Guru, dan Ratio Murid Terhadap GuruRaudhatul Athfal (RA)/Bustanul Athfal (BA) menurut Kecamatan di Kabupaten Tolitoli, 2017/2018
Number of School, Teachers, Pupils, and Ratio Pupils to Teacher at Kindergarden by Subdistrict in Tolitoli Regency, 2017/2018

Kecamatan Subdistrict	Sekolah / Schools Unit	Murid/ Pupils (Orang/Person)			Guru/Teachers (Orang/Person)			Ratio Murid Guru/ Ratio pupils to teachers
		Laki- laki	Perem- puan	Jumlah	Laki- laki	Perem- puan	Jumlah	
(1)	(2)	(3)	(4)	(5)	(6)	(7)	(8)	(9)
010. Dampal Selatan	2	31	30	61	-	6	6	10,17
020. Dampal Utara	-	-	-	-	-	-	-	-
030. Dondo	-	-	-	-	-	-	-	-
031. Ogodeide	-	-	-	-	-	-	-	-
032. Basidondo	-	-	-	-	-	-	-	-
040. Baolan	4	68	67	135	-	13	13	10,38
041. Lampasio	-	-	-	-	-	-	-	-
050. Galang	1	25	24	49	-	8	8	6,13
060. Tolitoli Utara	-	-	-	-	-	-	-	-
061. Dako Pemean	-	-	-	-	-	-	-	-
Jumlah/Total								
2017/2018	7	124	121	245	-	27	27	9,07
2016/2017	7	140	98	238	-	29	29	8,21

Sumber/Source : Kantor Kementerian Agama Kabupaten Tolitoli/Department of Religion Tolitoli

Tabel 4.1.6 Jumlah Sekolah, Guru, Murid, dan Ratio Murid Terhadap Guru Sekolah Dasar Menurut Kecamatan, 2017/2018
Table Number of School, Teachers, Pupils, and Ratio Pupils to Teacher at Primary School by Subdistrict, 2017/2018

Kecamatan Subdistrict	Sekolah / Schools Unit	Murid/ Pupils (Orang/Person)			Guru/Teachers (Orang/Person)			Ratio Murid Guru/ Ratio pupils to teachers
		Laki-laki	Perem- puan	Jumlah	Laki- laki	Perem- puan	Jumlah	
(1)	(2)	(3)	(4)	(5)	(6)	(7)	(8)	(9)
010. Dampal Selatan	27	1.340	1.220	2.560	38	149	187	13,69
020. Dampal Utara	23	1.068	954	2.022	32	89	121	16,71
030. Dondo	25	1.756	1.613	3.369	42	125	167	20,17
031. Ogodeide	21	966	923	1.889	36	96	132	14,31
032. Basidondo	14	730	636	1.366	25	53	78	17,51
040. Baolan	39	3.588	3.279	6.867	98	386	484	14,19
041. Lampasio	16	870	692	1.562	34	77	111	14,07
050. Galang	31	2.073	1.892	3.965	103	211	314	12,63
060. Tolitoli Utara	18	1.295	1.304	2.599	41	91	132	19,69
061. Dako Pemean	12	564	584	1.112	30	61	91	12,22
Jumlah/Total								
2017/2018	226	14.250	13.097	27.311	479	1.338	1.817	15,03
2016/2017	225	15.111	13.864	28.975	790	1.602	2.392	12,11
2015/2016	226	14.420	15.594	30.014	298	757	1.055	28,45

Sumber/Source : Dinas Pendidikan dan Pengajaran Kabupaten Tolitoli / Regional Office of Education and Cultural Department of Tolitoli Regency

Tabel 4.1.7 Banyaknya Sekolah, Murid, Guru, dan Ratio Murid Terhadap Guru Madrasah Ibtidaiyah(MI) di Kabupaten Tolitoli, 2017/2018
Number of School, Teachers, Pupils, and Ratio Pupils to Teacher at Primary School in Tolitoli Regency, 2017/2018

Kecamatan Subdistrict	Sekolah / Schools Unit	Murid/ Pupils (Orang/Person)			Guru/Teachers (Orang/Person)			Ratio Murid Guru/ Ratio pupils to teachers
		Laki- laki	Perem- puan	Jumlah	Laki- laki	Perem- puan	Jumlah	
(1)	(2)	(3)	(4)	(5)	(6)	(7)	(8)	(9)
010. Dampal Selatan	6	185	184	369	6	26	32	11,53
020. Dampal Utara	-	-	-	-	-	-	-	-
030. Dondo	1	19	18	37	1	4	5	7,40
031. Ogodeide	1	17	13	30	-	5	5	6,00
032. Basidondo	-	-	-	-	-	-	-	-
040. Baolan	6	500	469	969	30	42	72	13,46
041. Lampasio	2	42	40	82	2	12	14	5,86
050. Galang	2	58	55	113	4	18	22	5,14
060. Tolitoli Utara	-	-	-	-	-	-	-	-
061. Dako Pemear	1	78	76	154	2	-	2	77,00
jumlah/Total								
2017/2018	19	899	855	1.754	45	107	152	11,54
2016/2017	19	974	635	1.609	77	152	229	7,03
2015/2016	19	946	728	1.674	52	128	180	9,30

Sumber/Source : Kantor Kementerian Agama Kabupaten Tolitoli/Department of Religion Tolitoli

Tabel 4.1.8 Jumlah Sekolah, Guru, Murid, dan Ratio Murid Terhadap Guru SDLB Menurut Kecamatan, 2017/2018
Table Number of School, Teachers, Pupils, and Ratio Pupils to Teacher at Extraordinary Elementary School by Subdistrict, 2017/2018

Kecamatan Subdistrict	Sekolah / Schools Unit	Murid/ Pupils (Orang/Person)			Guru/Teachers (Orang/Person)			Ratio Murid Guru/ Ratio pupils to teachers
		Laki- laki	Perem- puan	Jumlah	Laki- laki	Perem- puan	Jumla h	
(1)	(2)	(3)	(4)	(5)	(6)	(7)	(8)	(9)
010. Dampal Selatan	-	-	-	-	-	-	-	-
020. Dampal Utara	-	-	-	-	-	-	-	-
030. Dondo	-	-	-	-	-	-	-	-
031. Ogodeide	-	-	-	-	-	-	-	-
032. Basidondo	-	-	-	-	-	-	-	-
040. Baolan	1	55	29	84	3	11	14	6,00
041. Lampasio	-	-	-	-	-	-	-	-
050. Galang	-	-	-	-	-	-	-	-
060. Tolitoli Utara	-	-	-	-	-	-	-	-
061. Dako Pemean	-	-	-	-	-	-	-	-
Jumlah/Total								
2017/2018	1	55	29	84	3	11	14	6,00
2016/2017	1	39	24	63	6	12	18	3,50
2015/2016	1	46	22	68	6	12	18	3,56

Sumber/Source : Dinas Pendidikan dan Pengajaran Kabupaten Tolitoli / Regional Office of Education and Cultural Department of Tolitoli Regency

Tabel 4.1.9 Jumlah Sekolah, Guru, Murid, dan Ratio Murid Terhadap Guru SMP Menurut Kecamatan Kabupaten Tolitoli, 2017/2018
Number of School, Teachers, Pupils, and Ratio Pupils to Teacher at Junior High School by Subdistrict in Tolitoli Regency, 2017/2018

Kecamatan Subdistrict	Sekolah / Schools Unit	Murid/ Pupils (Orang/Person)			Guru/Teachers (Orang/Person)			Ratio Murid Guru/ Ratio pupils to teachers
		Laki- laki	Perem- puan	Jumlah	Laki- laki	Perem- puan	Jumlah	
(1)	(2)	(3)	(4)	(5)	(6)	(7)	(8)	(9)
010. Dampal Selatan	6	351	392	743	22	41	63	11,79
020. Dampal Utara	6	330	359	689	14	24	38	18,13
030. Dondo	6	292	290	582	19	29	48	12,13
031. Ogodeide	9	278	327	605	16	41	57	10,61
032. Basidondo	7	247	219	466	21	23	44	10,59
040. Baolan	13	1.436	1.554	2.990	81	170	251	11,91
041. Lampasio	6	284	305	589	16	23	39	15,10
050. Galang	5	472	474	946	26	63	89	10,63
060. Tolitoli Utara	6	378	422	800	19	33	52	15,38
061. Dako Pemear	2	110	154	264	8	13	21	12,57
Jumlah/Total								
2017/2018	66	4.178	4.496	8.674	242	460	702	12,36
2016/2017	64	4.633	4.864	9.497	311	532	846	11,23
2015/2016	68	4.515	4.722	9.237	310	416	726	12,72

Sumber/Source : Dinas Pendidikan dan Pengajaran Kabupaten Tolitoli / Regional Office of Education and Cultural Department of Tolitoli Regency

Tabel 4.1.10 Banyaknya Sekolah, Murid, Guru, dan Ratio Murid Terhadap Guru Madrasah Tsanawiyah (MTs) di Kabupaten Tolitoli, 2017/2018
Number of School, Teachers, Pupils, and Ratio Pupils to Teacher at Junior High School in Tolitoli Regency, 2017/2018

Kecamatan Subdistrict	Sekolah / Schools Unit	Murid/ Pupils (Orang/Person)			Guru/Teachers (Orang/Person)			Ratio Murid Guru/ Ratio pupils to teachers
		Laki- laki	Perem- puan	Jumlah	Laki- laki	Perem- puan	Jumlah	
(1)	(2)	(3)	(4)	(5)	(6)	(7)	(8)	(9)
010. Dampal Selatan	3	300	292	592	13	18	31	19,10
020. Dampal Utara	1	12	10	22	1	1	2	11,00
030. Dondo	3	290	281	571	17	34	51	11,20
031. Ogodeide	-	-	-	-	-	-	-	-
032. Basidondo	2	70	69	139	8	9	17	8,18
040. Baolan	7	660	658	1.318	37	49	86	15,33
041. Lampasio	2	50	45	95	8	3	11	8,64
050. Galang	6	470	462	932	28	42	70	13,31
060. Tolitoli Utara	1	130	128	258	3	8	11	23,45
061. Dako Pemear	2	170	162	332	7	10	17	19,53
Jumlah/Total								
2017/2018	27	2.152	2.107	4.259	122	174	296	14,39
2016/2017	28	1.987	2.161	4.148	188	239	427	9,71
2015/2016	28	2.041	2.127	4.168	159	209	368	11,33

Sumber/Source : Kantor Kementerian Agama Kabupaten Tolitoli/Department of Religion Tolitoli

Tabel 4.1.11 Jumlah Sekolah, Guru, Murid, dan Ratio Murid Terhadap Guru SMA Menurut Kecamatan di Kabupaten Tolitoli, 2017/2018
Number of School, Teachers, Pupils, and Ratio Pupils to Teacher at Senior High School by Subdistrict in Tolitoli Regency, 2017/2018

Kecamatan Subdistrict	Sekolah / Schools Unit	Murid/ Pupils (Orang/Person)			Guru/Teachers (Orang/Person)			Ratio Murid Guru/ Ratio pupils to teachers
		Laki- laki	Perem- puan	Jumlah	Laki- laki	Perem- puan	Jumlah	
(1)	(2)	(3)	(4)	(5)	(6)	(7)	(8)	(9)
010. Dampal Selatan	1	298	360	666	12	13	25	26,64
020. Dampal Utara	1	164	170	334	4	6	10	33,40
030. Dondo	1	300	321	621	7	14	21	29,57
031. Ogodeide	1	64	91	155	7	4	11	14,09
032. Basidondo	-	-	-	-	-	-	-	-
040. Baolan	7	987	1.161	2.148	73	85	158	13,59
041. Lampasio	1	113	133	246	6	5	11	22,36
050. Galang	-	-	-	-	-	-	-	-
060. Tolitoli Utara	1	124	148	272	9	10	19	14,32
061. Dako Pemeang	-	-	-	-	-	-	-	-
Jumlah/Total								
2017/2018	13	2.050	2.392	4.442	118	137	255	17,42
2016/2017	13	1.954	2.259	4.223	138	171	309	13,67
2015/2016	11	1.625	1.860	3.485	121	130	251	13,88

Sumber/Source : Dinas Pendidikan dan Pengajaran Kabupaten Tolitoli / *Regional Office of Education and Cultural Department of Tolitoli Regency*

Tabel 4.1.12 Jumlah Sekolah, Guru, Murid, dan Ratio Murid Terhadap Guru SMK Menurut Kecamatan di Kabupaten Tolitoli, 2017/2018
Number of School, Teachers, Pupils, and Ratio Pupils to Teacher of Vocational Senior High School by Subdistrict in Tolitoli Regency, 2017/2018

Kecamatan Subdistrict	Sekolah / Schools Unit	Murid/ Pupils (Orang/Person)			Guru/Teachers (Orang/Person)			Ratio Murid Guru/ Ratio pupils to teachers
		Laki- laki	Perem- puan	Jumlah	Laki- laki	Perem- puan	Jumlah	
(1)	(2)	(3)	(4)	(5)	(6)	(7)	(8)	(9)
010. Dampal Selatan	2	240	207	447	18	14	32	13,97
020. Dampal Utara	1	29	18	47	4	6	10	4,70
030. Dondo	1	73	68	141	6	7	13	10,85
031. Ogodeide	-	-	-	-	-	-	-	-
032. Basidondo	1	104	62	166	8	9	17	9,76
040. Baolan	6	983	955	1.938	57	84	141	13,74
041. Lampasio	-	-	-	-	-	-	-	-
050. Galang	2	379	313	692	26	31	57	12,14
060. Tolitoli Utara	1	100	89	189	8	8	16	11,81
061. Dako Pemear	1	127	151	278	9	16	25	11,12
Jumlah/Total								
2017/2018	15	2.035	1.863	3.898	136	175	311	12,53
2016/2017	15	1.834	1.676	3.510	151	188	339	10,35
2015/2016	15	1.223	1.235	2.458	157	160	317	7,75

Sumber/Source : Dinas Pendidikan dan Pengajaran Kabupaten Tolitoli / *Regional Office of Education and Cultural Department of Tolitoli Regency*

Tabel 4.1.13 Jumlah Sekolah, Guru, Murid, dan Ratio Murid Terhadap Guru Marasah Aliyah (MA) Menurut Kecamatan di Kabupaten Tolitoli, 2017/2018
Number of School, Teachers, Pupils, and Ratio Pupils to Teacher of Vocational Senior High School by Subdistrict in Tolitoli Regency, 2017/2018

Kecamatan Subdistrict	Sekolah / Schools Unit	Murid/ Pupils (Orang/Person)			Guru/Teachers (Orang/Person)			Ratio Murid Guru/ Ratio pupils to teachers
		Laki- laki	Perem- puan	Jumlah	Laki- laki	Perem- puan	Jumlah	
(1)	(2)	(3)	(4)	(5)	(6)	(7)	(8)	(9)
010. Dampal Selatan	1	60	53	113	6	4	10	11,30
020. Dampal Utara	-	-	-	-	-	-	-	-
030. Dondo	3	165	162	327	10	12	22	14,86
031. Ogodeide	-	-	-	-	-	-	-	-
032. Basidondo	1	30	24	54	4	3	7	7,71
040. Baolan	5	430	428	858	40	57	97	8,85
041. Lampasio	1	20	15	35	4	3	7	5,00
050. Galang	4	325	321	646	24	35	59	10,95
060. Tolitoli Utara	1	80	70	150	6	8	14	10,71
061. Dako Pemean	1	40	26	66	2	7	9	7,33
Jumlah/Total								
2017/2018	17	1.150	1.099	2.249	96	129	225	10,00
2016/2017	17	886	1.122	2.008	119	131	270	7,44

Sumber/Source : Kantor Kementerian Agama Kabupaten Tolitoli/Department of Religion Tolitoli

Tabel 4.1.14 Banyaknya Sekolah, Guru, dan Murid dalam Lingkungan Dinas Menurut Status Sekolah di Kabupaten Tolitoli, 2017/2018
Number of School, Teachers, and Pupils under Educational Department by Subdistrict in Tolitoli Regency, 2017/2018

Rincian / Items	Status/ status		Jumlah/ Total
	Negeri/ public	Swasta/ private	
(1)	(2)	(3)	(4)
1. Sekolah/ School			
1. Taman Kanak-Kanak/ <i>kindergarten</i>	2	140	142
2. Sekolah Dasar/ <i>primary school</i>	219	8	227
3. Sekolah Lanjutan Tingkat Pertama/ <i>junior high school</i>	59	7	66
4. Sekolah Lanjutan Tingkat Atas/ <i>senior high school</i>	17	12	29
2. Guru/ Teacher			
1. Taman Kanak-Kanak/ <i>kindergarten</i>	9	450	459
2. Sekolah Dasar/ <i>primary school</i>	1.745	72	1.817
3. Sekolah Lanjutan Tingkat Pertama/ <i>junior high school</i>	649	53	702
4. Sekolah Lanjutan Tingkat Atas/ <i>senior high school</i>	155	111	266
3. Murid/ Pupils			
1. Taman Kanak-Kanak/ <i>kindergarten</i>	96	4.640	4.736
2. Sekolah Dasar/ <i>primary school</i>	26.448	863	27.311
3. Sekolah Lanjutan Tingkat Pertama/ <i>junior high school</i>	8.150	524	8.674
4. Sekolah Lanjutan Tingkat Atas/ <i>senior high school</i>	3.072	826	3.898

Sumber/Source : Dinas Pendidikan dan Pengajaran Kabupaten Tolitoli / *Regional Office of Education and Cultural Department of Tolitoli Regency*

Tabel 4.1.15 Banyaknya Peserta dan Lulusan Ujian Sekolah Dasar menurut Kecamatan dan Status Sekolah, 2017/2018
Table
Number of Participants and Graduated Examination at Primary Schools by Subdistrict and School Status, 2017/2018

Kecamatan Subdistrict	Negeri Public		Swasta Privates		Jumlah Total	
	Peserta/ Participant	Lulusan Graduated	Peserta Participant	Lulusan Graduated	Peserta Participant	Lulusan Graduated
	(1)	(2)	(3)	(6)	(7)	(8)
010. Dampal Selatan	464	464	9	9	473	473
020. Dampal Utara	378	378	-	-	378	378
030. Dondo	563	563	-	-	563	563
031. Ogodeide	287	287	-	-	287	287
032. Basidondo	255	255	-	-	255	255
040. Baolan	1.042	1.042	128	128	1.170	1.170
041. Lampasio	281	281	-	-	281	281
050. Galang	626	626	16	16	642	642
060. Tolitoli Utara	435	435	-	-	435	435
061. Dako Pemean	181	181	-	-	181	181
Jumlah/Total						
2017/2018	4.512	4.512	153	153	4.665	4.665
2016/2017	5.057	5.057	127	123	5.184	5.180
2015/2016	4.978	4.978	125	125	5.103	5.103
2014/2015	4.788	4.708	266	263	5.054	4.971
2013/2014	4.323	4.264	110	110	4.433	4.374

Sumber/Source : Dinas Pendidikan dan Pengajaran Kabupaten Tolitoli / *Regional Office of Education and Cultural Department of Tolitoli Regency*

Tabel 4.1.16 Banyaknya Peserta dan Lulusan Ujian SLTP menurut Kecamatan dan Status Sekolah, 2017/2018
Table *Number of Participants and Graduated Examination at Junior High Schools by Subdistrict and School Status, 2017/2018*

Kecamatan <i>Subdistrict</i>	Negeri <i>Public</i>		Swasta <i>Privates</i>		Jumlah <i>Total</i>	
	Peserta/ <i>Participant</i>	Lulusan <i>Graduated</i>	Peserta <i>Participant</i>	Lulusan <i>Graduated</i>	Peserta <i>Participant</i>	Lulusan <i>Graduated</i>
(1)	(2)	(3)	(6)	(7)	(8)	(9)
010. Dampal Selatan	218	215	19	17	237	232
020. Dampal Utara	202	197	-	-	202	197
030. Dondo	154	150	-	-	154	150
031. Ogodeide	161	140	-	-	161	140
032. Basidondo	138	137	-	-	138	137
040. Baolan	626	603	130	130	756	733
041. Lampasio	155	155	-	-	155	155
050. Galang	309	309	6	6	315	315
060. Tolitoli Utara	223	222	-	-	223	222
061. Dako Pemean	74	74	-	-	74	74
<i>Jumlah/Total</i>						
2017/2018	2.260	2.202	155	153	2.415	2.355
2016/2017	2.180	2.180	124	113	2.304	2.293
2015/2016	2.624	2.624	121	121	2.745	2.745
2014/2015	2.459	2.342	66	66	2.525	2.408
2013/2014	2.088	2.037	106	100	2.194	2.137

Sumber/Source : Dinas Pendidikan dan Pengajaran Kabupaten Tolitoli / *Regional Office of Education and Cultural Department of Tolitoli Regency*

Tabel 4.1.17 Banyaknya Peserta dan Lulusan Ujian SLTA menurut Kecamatan dan Status Sekolah, 2017/2018
Table **Number of Participants and Graduated Examination at Junior High Schools by Subdistrict and School Status, 2017/2018**

Kecamatan Subdistrict	Negeri Public		Swasta Privates		Jumlah Total	
	Peserta/ Participant	Lulusan Graduated	Peserta Participant	Lulusan Graduated	Peserta Participant	Lulusan Graduated
(1)	(2)	(3)	(6)	(7)	(8)	(9)
010. Dampal Selatan	140	140	-	-	140	140
020. Dampal Utara	111	111	-	-	111	111
030. Dondo	154	154	-	-	154	154
031. Ogodeide	33	33	-	-	33	33
032. Basidondo	-	-	-	-	-	-
040. Baolan	566	566	71	68	637	634
041. Lampasio	74	74	-	-	74	74
050. Galang	-	-	-	-	-	-
060. Tolitoli Utara	82	82	-	-	82	82
061. Dako Pemean	-	-	-	-	-	-
Jumlah/Total						
2017/2018	1.160	1.160	71	68	1.231	1.228
2016/2017	1.093	1.085	41	41	1.134	1.126
2015/2016	1.101	1.101	126	126	1.227	1.227
2014/2015	990	987	110	110	1.100	1.097
2013/2014	945	923	121	120	1.066	1.043

Sumber/Source : Dinas Pendidikan dan Pengajaran Kabupaten Tolitoli / Regional Office of Education and Cultural Department of Tolitoli Regency

Tabel 4.1.18 Banyaknya Peserta dan Lulusan Ujian SMK menurut Kecamatan dan Status Sekolah, 2017/2018
Table *Number of Participants and Graduated Examination at Vocational High Schools by Subdistrict and School Status, 2017/2018*

Kecamatan <i>Subdistrict</i>	Negeri <i>Public</i>		Swasta <i>Privates</i>		Jumlah <i>Total</i>	
	Peserta/ <i>Participant</i>	Lulusan <i>Graduated</i>	Peserta <i>Participant</i>	Lulusan <i>Graduated</i>	Peserta <i>Participant</i>	Lulusan <i>Graduated</i>
(1)	(2)	(3)	(6)	(7)	(8)	(9)
010. Dampal Selatan	105	105	17	17	122	122
020. Dampal Utara	-	-	17	17	17	17
030. Dondo	20	19	-	-	20	19
031. Ogodeide	-	-	-	-	-	-
032. Basidondo	39	39	-	-	39	39
040. Baolan	473	418	105	103	578	521
041. Lampasio	-	-	-	-	-	-
050. Galang	107	107	7	7	114	114
060. Tolitoli Utara	26	25	-	-	26	25
061. Dako Pemean	58	58	-	-	58	58
<i>Jumlah/Total</i>						
2017/2018	828	771	146	144	974	915
2016/2017	690	690	68	68	758	758
2015/2016	674	674	143	143	817	817
2014/2015	752	690	134	131	886	821
2013/2014	873	873	12	12	885	885

Sumber/Source : Dinas Pendidikan dan Pengajaran Kabupaten Tolitoli / *Regional Office of Education and Cultural Department of Tolitoli Regency*

Tabel 4.1.19 Banyaknya Sekolah, Guru dan Murid Sekolah Lanjutan Tingkat Pertama (SLTP) Terbuka menurut Kecamatan, 2017/2018
Number of Schools, Teachers and Pupils at Open Junior High School by Subdistrict, 2017/2018

Kecamatan/ Subdistrict	Sekolah/Schools Unit	Murid/Pupils (Orang/Person)	Guru/Teachers (Orang/Person)
(1)	(2)	(3)	(4)
010. Dampal Selatan	-	-	
020. Dampal Utara	-	-	
030. Dondo	1	62	
031. Ogodeide	-	-	
032. Basidondo	-	-	
040. Baolan	1	12	
041. Lampasio	1	13	
050. Galang	-	-	
060. Tolitoli Utara	-	-	
061. Dako Pemean	-	-	
Jumlah/Total			
2017/2018	3	87	...
2016/2017	1	20	16
2015/2016	1	60	8
2014/2015	1	60	8
2013/2014	4	234	39

Sumber/Source : Dinas Pendidikan dan Pengajaran Kabupaten Tolitoli / *Regional Office of Education and Cultural Department of Tolitoli Regency*

Tabel 4.1.20 Jumlah Madrasah Aliyah, Tsanawiyah, Ibtidaiyah, Madrasah Diniyah Swasta, Raudatul Athfal, dan Pondok Pesantren Menurut Kecamatan Tahun 2017
Number of Moslem School (Senior High School), Islam School Elementary School), and Moslem Boarding School, 2017

Kecamatan <i>Subdistrict</i>	Aliyah	Tsanawiyah	Ibtidaiyah	Diniyah	Raudatul Athfal	Pondok Pesantren
(1)	(2)	(3)	(4)	(5)	(6)	(7)
010. Dampal Selatan	1	3	6	-	2	2
020. Dampal Utara	-	1	-	-	-	-
030. Dondo	3	3	1	-	-	1
031. Ogodeide	-	-	1	-	-	-
032. Basidondo	1	2	-	-	-	2
040. Baolan	5	7	6	-	4	8
041. Lampasio	1	2	2	-	-	-
050. Galang	4	6	2	-	1	2
060. Tolitoli Utara	1	1	-	-	-	-
061. Dako Pemean	1	2	1	-	-	-
Kab. Tolitoli						
2017	17	27	19	-	7	15
2016	17	28	19	-	7	13
2015	18	28	19	8	8	14
2014	18	29	19	...	8	...
2013	18	28	19	18	8	18

Sumber/Source : Kantor Kementerian Agama Kabupaten Tolitoli/ *Department of Religion Tolitoli*

Tabel 4.1.21 Jumlah Peserta Program Keaksaraan Fungsional (KF) di Kabupaten Tolitoli, 2012-2017
Table Number of Participants Functional Literacy Program in Tolitoli, 2012-2017

Tahun Year	Jumlah Peserta Number of Participants	
	Target Targets	Realisasi Realization
(1)	(2)	(3)
2017	720	40
2016	181	90
2015	407	80
2014	472	250
2013	1.185	160
2012	1.188	160

Sumber/Source : Dinas Pendidikan dan Pengajaran Kabupaten Tolitoli / *Regional Office of Education and Cultural Department of Tolitoli Regency*

Tabel 4.1.22 Jumlah Mahasiswa Baru, Mahasiswa DO, Total Mahasiswa menurut Universitas/Sekolah Tinggi/Akademi di Kabupaten Tolitoli, Tahun 2017/2018
Number of New Student, Drop Out Student, Total Student by The University/College/Academy in Tolitoli, 2017/2018

Universitas/ Sekolah Tinggi/ Akademi <i>University/College/Academy</i>	Jumlah Mahasiswa/ <i>Number of Students</i>		
	Mahasiswa Baru/ <i>New Student</i>	Mahasiswa yang DO/ <i>Drop Out Student</i>	Mahasiswa seluruhnya (Lama+Baru)/ <i>Total</i>
(1)	(2)	(3)	(4)
1. Universitas Madako - Program Strata 1 (S1)	282	-	1212
2. Sekolah Tinggi Ilmu Pertanian YPP Mujahidin - Program Strata 1 (S1)	106	-	579
3. Sekolah Tinggi Ilmu Ekonomi YPP Mujahidin - Program Strata 1 (S1)	374	-	1916
4. Akademi Keperawatan Tolitoli - Program Diploma 3 (D3)	14	4	110
5. Sekolah Tinggi Agama Islam Al Munawarah Tolitoli - Program Strata 1 (S1)	37	-	287

Sumber/Source : BAAK masing-masing Universitas/Sekolah Tinggi/Akademi BAAK of each University / College / Academy

Tabel 4.1.23 Jumlah Mahasiswa menurut Universitas/Sekolah Tinggi/ Akademi dan Jenis Kelamin di Kabupaten Tolitoli Tahun 2017/2018
Number of Students by University / College / Academy and Sex in Tolitoli Regency, 2017/2018

Universitas/ Sekolah Tinggi/ Akademi <i>University/College/Academy</i>	Jumlah Mahasiswa Aktif/ <i>Number of Active Students</i>		
	Laki-laki <i>Male</i>	Perempuan <i>Female</i>	Jumlah <i>Total</i>
(1)	(2)	(3)	(4)
1. Universitas Madako - Program Strata 1 (S1)	511	701	1.212
2. Sekolah Tinggi Ilmu Pertanian YPP Mujahidin - Program Strata 1 (S1)	329	250	579
3. Sekolah Tinggi Ilmu Ekonomi YPP Mujahidin - Program Strata 1 (S1)	793	1.123	1.916
4. Akademi Keperawatan Tolitoli - Program Diploma 3 (D3)	33	77	110
5. Sekolah Tinggi Agama Islam Al Munawarah Tolitoli - Program Strata 1 (S1)	81	206	287

Sumber/Source : BAAK masing-masing Universitas/Sekolah Tinggi/Akademi BAAK of Each University / College / Academy

Tabel 4.1.24 Jumlah Dosen menurut Universitas/Sekolah Tinggi/Akademi di Kabupaten Tolitoli Tahun 2017/2018
Number of Lecturer by the University / College / Academy in Tolitoli Regency, 2017/2018

Universitas/ Sekolah Tinggi/ Akademi <i>University/College/Academy</i>	Jumlah Dosen Tetap/ <i>Number of Permanent Lecturer</i>		Jumlah Dosen Tidak Tetap/ <i>Number of Non Permanent Lecturer</i>	
	S-1	S-2 + S-3	S-1	S-2 + S-3
(1)	(2)	(3)	(4)	(5)
1. Universitas Madako - Program Strata 1 (S1)	-	239	-	-
2. Sekolah Tinggi Ilmu Pertanian YPP Mujahidin - Program Strata 1 (S1)	-	21	-	11
3. Sekolah Tinggi Ilmu Ekonomi YPP Mujahidin - Program Strata 1 (S1)	-	18	-	17
4. Akademi Keperawatan Tolitoli - Program Diploma 3 (D3)	7	8	4	11
5. Sekolah Tinggi Agama Islam Al Munawarah Tolitoli - Program Strata 1 (S1)	-	13	-	9

Sumber/Source : BAAK masing-masing Universitas/Sekolah Tinggi/Akademi BAAK of each University / College / Academy

Tabel 4.1.25 Jumlah Mahasiswa yang Lulus menurut Universitas/Sekolah Tinggi/ Akademi dan Jenis Kelamin di Kabupaten Tolitoli Tahun 2017/2018
Number of Graduated Students by the University / College / Academy and Sex in Tolitoli Regency, 2017/2018

Universitas/ Sekolah Tinggi/ Akademi <i>University/College/Academy</i>	Jumlah Alumni/ <i>Number of Alumni</i>		
	Laki-laki <i>Male</i>	Perempuan <i>Female</i>	Jumlah <i>Total</i>
(1)	(2)	(3)	(4)
1. Universitas Madako - Program Strata 1 (S1)	83	190	273
2. Sekolah Tinggi Ilmu Pertanian YPP Mujahidin - Program Strata 1 (S1)	65	75	140
3. Sekolah Tinggi Ilmu Ekonomi YPP Mujahidin - Program Strata 1 (S1)	46	102	148
4. Akademi Keperawatan Tolitoli - Program Diploma 3 (D3)	12	32	44
5. Sekolah Tinggi Agama Islam Al Munawarah Tolitoli - Program Strata 1 (S1)	18	31	49

Sumber/Source : BAAK masing-masing Universitas/Sekolah Tinggi/Akademi BAAK of Each University / College / Academy

4.2 KESEHATAN/HEALTH

Tabel 4.2.1 Banyaknya Fasilitas Kesehatan di Kabupaten Tolitoli, 2017
Table Number of Public Health Facilities in Tolitoli Regency, 2017

Kecamatan <i>Subdistrict</i>	Rumah Sakit/ <i>Hospital</i>	Puskesmas Keliling/ <i>Moving public health centers</i>	Puskesmas Pembantu/ <i>Publics health sub- centers</i>	Puskesmas <i>Public health centers</i>	Rumah/Klinik Bersalin <i>Maternity home</i>
(1)	(2)	(3)	(4)	(5)	(6)
010. Dampal Selatan	-	3	10	2	-
020. Dampal Utara	-	2	6	1	-
030. Dondo	-	1	5	1	-
031. Ogodeide	-	2	10	1	-
032. Basidondo	-	3	6	2	-
040. Baolan	1	2	5	2	2
041. Lampasio	-	2	10	1	-
050. Galang	-	2	12	1	-
060. Tolitoli Utara	-	3	7	2	-
061. Dako Pemean	-	3	3	1	-
Tolitoli					
2017	1	23	74	14	2
2016	1	14	74	14	6
2015	1	14	74	14	3
2014	1	14	74	13	3
2013	1	14	73	14	3

Lanjutan Tabel / Continued Table 4.2.1

Kecamatan Subdistrict	POD	Polindes Polindes	Posyandu Posyandu	Poskesdes
(1)	(7)	(8)	(9)	(10)
010. Dampal Selatan	-	2	29	4
020. Dampal Utara	-	3	22	3
030. Dondo	-	2	42	11
031. Ogodeide	-	3	25	7
032. Basidondo	-	1	17	4
040. Baolan	2	4	44	5
041. Lampasio	-	2	21	6
050. Galang	-	0	29	11
060. Tolitoli Utara	-	3	18	6
061. Dako Pemean	-	0	13	4
Tolitoli				
2017	2	20	260	61
2016	2	20	253	63
2015	2	18	249	63
2014	2	18	249	63
2013	-	22	246	61

Sumber/Source : Dinas Kesehatan Kabupaten Tolitoli/ Regional Office of Health Department. Tolitoli Regency

Tabel 4.2.2 Jumlah Sarana Pelayanan Kesehatan di Kabupaten Tolitoli Tahun 2013-2017
Number of Health Infrastructure in Tolitoli Regency, 2013-2017

Uraian Item	2013	2014	2015	2016	2017
(1)	(2)	(3)	(4)	(5)	(6)
1. Apotik/ Dispensaries	14	17	17	19	22
2. Dokter Praktik/ Physicians	12	12	21
3. Toko Obat/ Drugs Store	5	6	6	6	7

Sumber/Source : Dinas Kesehatan Kabupaten Tolitoli/ *Regional Office of Health Department. Tolitoli Regency*

Tabel 4.2.3 Banyaknya Fasilitas Kamar dan Tempat Tidur Dirinci Menurut Kecamatan di Kabupaten Tolitoli Tahun 2017
Number of Room Facility and Beds by Subdistrict in Tolitoli Regency, 2017

Kecamatan Subdistrict	Rumah Sakit/ Hospital		Puskesmas/ Health Center		Puskesmas Pembantu/ Sub Health Center	
	Kamar/ Room	Tempat Tidur/ Beds	Kamar/ Room	Tempat Tidur/ Beds	Kamar/ Room	Tempat Tidur/ Beds
(1)	(2)	(3)	(4)	(5)	(6)	(7)
010. Dampal Selatan	-	-	23	28	20	12
020. Dampal Utara	-	-	10	17	12	4
030. Dondo	-	-	14	15	10	7
031. Ogodeide	-	-	15	10	20	9
032. Basidondo	-	-	18	16	12	6
040. Baolan	124	227	43	24	10	12
041. Lampasio	-	-	14	12	20	10
050. Galang	-	-	14	9	24	21
060. Tolitoli Utara	-	-	16	15	20	6
061. Dako Pemean	-	-	7	1	6	3
Tolitoli						
2017	124	227	174	147	154	90
2016	15	179	42	148	-	93
2015	38	150	-	178	255	89
2014	38	100	-	178	-	89
2013	38	100	-	125	-	68

Sumber/Source : Dinas Kesehatan Kabupaten Tolitoli/ Regional Office of Health Department. Tolitoli Regency

Tabel 4.2.4 **Persentase Perempuan Pernah Kawin Berumur 15-49 Tahun Yang Melahirkan Anak Lahir Hidup (ALH) Menurut Kabupaten/Kota dan Penolong Proses Kelahiran Terakhir di Provinsi Sulawesi Tengah, 2017**
Percentage of Ever Married Women Aged 15-49 Years Who gave birth to Children Ever Born by Regency/Municipality and Last Birth Attendant in Sulawesi Tengah Province, 2017

Kabupaten/Kota Regency/Municipality	Tenaga Kesehatan/Health Personnel				
	Dokter Kandungan Obstetricians	Dokter Umum Doctor	Bidan Midwife	Perawat Nurse	Lainnya Other
(1)	(2)	(3)	(4)	(5)	(6)
Kabupaten/Regency					
1. Banggai Kepulauan	7,39	0,00	43,11	7,49	42,01
2. Banggai	7,36	0,00	74,08	6,10	12,46
3. Morowali	25,29	4,12	57,56	4,78	7,06
4. Poso	25,73	1,40	71,47	0,00	1,40
5. Donggala	23,83	0,93	60,82	0,00	13,43
6. ToliToli	18,33	1,82	66,99	1,91	10,95
7. Buol	12,36	2,61	73,85	2,39	8,79
8. Parigi Moutong	21,70	3,39	62,57	0,00	8,55
9. Tojo Una-Una	23,65	1,83	57,74	0,00	13,24
10. Sigi	24,00	1,31	49,34	1,83	14,97
11. Banggai Laut	10,12	0,00	71,24	3,17	15,47
12. Morowali Utara	8,46	1,84	83,48	1,95	4,27
Kota/City					
1. Palu	46,18	1,76	49,88	0,00	0,00
Sulawesi Tengah	21,60	1,78	62,84	1,75	10,19

Lanjutan Tabel/Continued Table 4.2.4

Kabupaten/Kota Regency/Municipality	Non Tenaga Kesehatan/Non- Health Personnel		Tidak ada Penolong Kelahiran No Birth Attendant	Jumlah Total
	Dukun Beranak/ Paraji Traditional Birth Attendant	Lainnya Other		
(1)	(7)	(8)	(9)	(10)
Kabupaten/Regency				
1. Banggai Kepulauan	0,00	0,00	0,00	100,00
2. Banggai	0,00	0,00	0,00	100,00
3. Morowali	0,00	1,19	0,00	100,00
4. Poso	0,00	0,00	0,00	100,00
5. Donggala	0,99	0,00	0,00	100,00
6. ToliToli	0,00	0,00	0,00	100,00
7. Buol	0,00	0,00	0,00	100,00
8. Parigi Moutong	1,47	2,32	0,00	100,00
9. Tojo Una-Una	3,54	0,00	0,00	100,00
10. Sigi	8,55	0,00	0,00	100,00
11. Banggai Laut	0,00	0,00	0,00	100,00
12. Morowali Utara	0,00	0,00	0,00	100,00
Kota/City				
1. Palu	0,00	2,18	0,00	100,00
Sulawesi Tengah	1,13	0,71	0,00	100,00

Sumber/Sourcer: Survei Sosial Ekonomi Nasional Kor, Maret 2017/ National Socio Economic Survey kor, March 2017

Tabel 4.2.5 **Persentase Balita Yang Pernah Mendapat Imunisasi Menurut Kabupaten/Kota dan Jenis Imunisasi di Provinsi Sulawesi Tengah, 2017**
Percentage of Children Under Five Years Who Had Immunization by Regency/Municipality and Type of Immunization in Sulawesi Tengah Province, 2017

Kabupaten/Kota Regency/Municipality	Polio Polio				DPT DPT		
	1	2	3	4	1	2	3
(1)	(2)	(3)	(4)	(5)	(6)	(7)	(8)
Kabupaten/Regency							
1. Banggai Kepulauan	59,41	85,09	63,95	48,67	86,04	74,43	57,02
2. Banggai	72,61	88,68	79,15	61,90	93,74	86,39	78,77
3. Morowali	74,59	81,85	73,84	66,17	87,85	78,47	70,52
4. Poso	75,72	86,32	83,71	76,34	85,36	84,25	83,07
5. Donggala	68,80	75,39	66,59	58,29	77,92	73,27	63,32
6. ToliToli	63,75	81,17	72,38	46,15	83,39	75,70	59,16
7. Buol	59,86	75,28	66,90	52,10	85,92	70,44	65,05
8. Parigi Moutong	65,71	78,00	70,07	64,62	80,11	75,47	67,71
9. Tojo Una-Una	55,61	79,35	67,04	48,22	76,93	65,95	55,15
10. Sigi	54,21	73,10	60,44	49,48	79,05	73,16	53,02
11. Banggai Laut	54,01	72,48	49,26	34,27	79,03	47,17	33,06
12. Morowali Tengah	82,91	87,97	83,40	76,60	91,26	88,59	84,79
Kota/City							
1. Palu	76,24	86,54	85,28	72,19	89,64	85,45	84,19
Sulawesi Tengah	67,26	80,89	72,33	60,07	84,09	76,96	68,14

Lanjutan Tabel/Continued Table 4.2.5

Kabupaten/Kota Regency/Municipality	BCG BCG	Campak Measles	Hepatitis B Hepatitis B		
			1	2	3
(1)	(9)	(10)	(11)	(12)	(13)
Kabupaten/Regency					
1. Banggai Kepulauan	92,20	75,71	83,07	70,41	56,17
2. Banggai	95,66	89,36	89,56	81,53	74,13
3. Morowali	86,09	81,76	80,67	74,13	66,61
4. Poso	89,35	83,28	84,54	82,36	80,16
5. Donggala	81,81	74,52	74,17	69,78	62,57
6. ToliToli	86,90	75,62	81,64	67,09	56,04
7. Buol	82,86	79,85	82,62	66,65	60,67
8. Parigi Moutong	83,83	79,57	77,33	71,95	64,75
9. Tojo Una-Una	85,78	72,25	74,60	64,54	57,01
10. Sigi	82,94	72,48	77,23	63,71	49,19
11. Banggai Laut	83,79	72,31	77,16	45,26	31,77
12. Morowali Tengah	95,23	90,60	88,53	81,72	75,94
Kota/City					
1. Palu	93,90	85,61	89,01	81,18	79,13
Sulawesi Tengah	87,48	79,96	81,41	72,45	64,98

Sumber/Sourcer: Survei Sosial Ekonomi Nasional Kor, Maret 2017/ *National Socio Economic Survey kor, March 2017*

Tabel 4.2.6 Jumlah Tenaga Kesehatan di Kabupaten Tolitoli Tahun 2016-2017
Table
Number of Public Health Personal in Tolitoli Regency, 2016-2017

Uraian/ Items	2016	2017
(1)	(2)	(3)
I.Tenaga Medis/ Medical paramedics	26	41
1. Dokter Spesialis/ <i>Medical specialist</i>	6	11
2. Dokter Umum/ <i>General physician</i>	13	23
3. Dokter Gigi/ <i>Dentist</i>	3	7
II.Tenaga Keperawatan/Nursing paramedics	423	760
1. Perawat	406	384
2. Perawat Gigi	6	12
3. Perawat Kontrak/Honoror	9	361
4. Perawat Gigi Kontrak/Honoror	2	3
III.Tenaga Bidan	170	145
1. Bidan PNS	136	113
2. Bidan PTT	34	32
IV. Bidan Kontrak/Honoror	34	207
1. Bidan Kontrak/Honoror	34	207
V.Tenaga Kefarmasian	49	53
1. Tenaga Teknik Kefarmasian	17	11
2. Apoteker/ <i>Apothecaries</i>	17	18
3. Tenaga Teknik Kafarmasian Kontrak/Honoror	1	14
4. Apoteker Kontrak/Honoror	2	10
VI. Kesehatan Masyarakat dan dan Sanitasi	102	108
1. Kesehatan Masyarakat	65	36
2. Sanitarian	23	9
3. Kesehatan Masyarakat Kontrak/Honoror	7	50
4. Sanitarian Kontrak/Honoror	7	13
VII.Tenaga Kesehatan Gizi	11	25
1. SPAG	2	5
2. DIII Gizi	9	20
VIII. Tenaga Keterampilan Fisik	1	2
1. Fisioterapi	1	2
IX. Tenaga Ketechnisian Medis	17	29
1. Radiografer	7	5
2. Teknisi Elektromedis	2	2
3. Analisis Kesehatan	7	18
4. Rekam Medis	1	4

Sumber/Source : Dinas Kesehatan Kabupaten Tolitoli / *Regional Office of Health Department. Tolitoli Regency*

Tabel 4.2.7 Banyaknya Tenaga Kesehatan Menurut Unit Kerja dan Sarana Pelayanan Kesehatan di Kabupaten Tolitoli, 2017
Table Number of Health Workers by Work Unit and Medical Services in Tolitoli, 2017

Unit Kerja/ Work Unit	Tenaga Medis/Medics				Tenaga Nonmedis/ Nonmedics			
	Dokter/ Doctor	Pera- wat/ Nurse	Bi- dan/ Midw ife	Farmasi Pharmacy	Ahli Gizi/ Dietic ian	Teknisi Medis*)	Fisiot erapi	Kese- hatan Masya- rakat dan Sanitasi
(1)	(2)	(3)	(4)	(5)	(6)	(7)	(8)	(9)
Puskesmas:								
1. Kombo	0	18	3	0	0	1	-	5
2. Bangkir	0	24	28	4	0	0	-	8
3. Ogotua	1	2	6	1	0	1	-	0
4. Dondo	2	31	31	3	2	1	-	15
5. Basidondo	2	10	6	0	0	0	-	4
6. Kayulompa	1	19	13	1	2	0	-	1
7. Ogodeide	1	15	6	1	2	1	-	4
8. Lampasio	1	36	18	1	1	1	-	3
9. Baolan	4	41	6	3	2	2	-	6
10. Puskesmas Kota	2	58	36	4	2	1	-	8
11. Galang	2	91	64	5	2	1	-	10
12. Duinggis	1	35	11	1	2	0	-	6
13. Laulalang	0	22	15	2	0	0	-	3
14. Binontoan	1	8	5	0	1	0	-	2
Sub Jumlah (Puskesmas)	18	410	248	26	16	9	-	75
Rumah Sakit/Hospital	23	350	66	27	9	20	2	33
Sarana Kesehatan Lainnya	-	-	-	-	-	-	-	-
Dinas Kesehatan	-	-	-	-	-	-	-	-
Jumlah	41	760	314	53	25	29	2	108

Sumber/Source : Dinas Kesehatan Kabupaten Tolitoli / Regional Office of Health Department. Tolitoli Regency

*) Termasuk Ahli Radiologi. Penata Anestesi

**) Termasuk Puskesmas dan Puskesmas Pembantu

Tabel 4.2.8 Banyaknya Dokter Spesialis, Dokter Umum, dan Dokter Gigi di Sarana Pelayanan Kesehatan Kabupaten Tolitoli, 2017
Number of Specialist, General Practitioner, and Dentists in Health Service Facilities Tolitoli, 2017

Unit Kerja/ Work Unit	Dokter Spesialis/ Specialist	Dokter Umum/ General Practitioner	Dokter Gigi/ Dentists
(1)	(2)	(3)	(4)
Puskesmas/ <i>Health Center</i>	-	13	5
Rumah Sakit/ <i>Hospital</i>	11	10	2
Institusi Diknakes/Diklat <i>Institutions Diknakes / Training</i>	-	-	-
Sarana Kesehatan Lain/ <i>Other Health Facilities</i>	-	-	-
Dinas Kesehatan Kabupaten/ <i>Subdistrict Health Office</i>	-	-	-
Jumlah/Total			
2017	11	23	7
2016	6	21	5
2015	6	22	11
2014	6	24	5

Sumber/Source : Dinas Kesehatan Kabupaten Tolitoli / *Regional Office of Health Department. Tolitoli Regency*

Tabel 4.2.9 Banyaknya Penyalur Obat menurut Kecamatan di Kabupaten Tolitoli, 2017
Number of Medicine Distributor by Subdistrict in Tolitoli Regency, 2017

Kecamatan Subdistrict	Apotik Aphotec	Toko Obat Medicine Store	Jumlah Total
(1)	(2)	(3)	(4)
010. Dampal Selatan	-	-	-
020. Dampal Utara	-	-	-
030. Dondo	1	3	4
031. Ogodeide	-	-	-
032. Basidondo	-	-	-
040. Baolan	18	1	19
041. Lampasio	-	-	-
050. Galang	3	-	3
060. Tolitoli Utara	-	2	2
061. Dako Pemear	-	-	-
Jumlah/Total 2017	22	6	28
2016	17	4	21
2015	14	6	20
2014	16	5	21
2013	14	6	20

Sumber/Source : Dinas Kesehatan Kabupaten Tolitoli / Regional Office of Health Department. Tolitoli Regency

Catatan / Note : Data pedagang besar farmasi per kabupaten/kota tidak tersedia / Number of pharmaceutical wholesalers by regency/municipality was unavailable

Tabel 4.2.10 Banyaknya Kelahiran Menurut Penolong Kelahiran di Kabupaten Tolitoli, 2011–2017
Number of Births by Birth Attendant in Tolitoli Regency, 2011-2017

Tahun/ Year	Tenaga Kesehatan ¹⁾ Health Workers	Non Tenaga Kesehatan ²⁾ Non Health Workers	Jumlah Total	Persentase Tenaga Kesehatan/ Health Workers Percentage
(1)	(2)	(3)	(4)	(5)
2011	3.352	413	3.765	89,03
2012	3.678	197	3.875	94,92
2013	3.756	13	3.769	99,65
2014	3.690	1.188	4.878	75,65
2015	4.069	1.022	5.091	79,93
2016	4.140	276	4.416	93,75
2017	4.219	88	4.307	97,95

Sumber/Source : Laporan Linakes Dinas Kesehatan Kabupaten Tolitoli/ *Report of Linakes Tolitoli Health Office.*

Catatan/Note:

¹⁾ terdiri dari dokter dan bidan/*consisting of doctors and midwives*

²⁾ dukun/*shaman*

Tabel 4.2.11 Banyaknya Balita yang Pernah Mendapat Imunisasi Menurut Jenis Imunisasi di Kabupaten Tolitoli, 2017
Table *Number of Children Ever Been Immunized by Type of Immunization in Tolitoli Regency, 2017*

Kecamatan Subdistrict	Jenis Imunisasi/ Type of Immunization				
	BCG	Campak	DPT-HB		
			1	2	3
(1)	(2)	(3)	(4)	(5)	(6)
010. Dampal Selatan	384	324	412	381	356
020. Dampal Utara	216	358	291	345	360
030. Dondo	346	210	330	257	225
031. Ogodeide	181	183	196	196	134
032. Basidondo	197	167	244	215	197
040. Baolan	1.252	1.133	1.263	1.147	1.155
041. Lampasio	260	196	273	262	228
050. Galang	669	594	681	679	609
060. Tolitoli Utara	353	312	333	302	293
061. Dako Pemean	159	153	176	139	154
Jumlah/Total					
2017	4.017	3.630	4.199	3.923	3.711
2016	3.718	3.524	4.263	4.256	4.060
2015	3.766	3.179	3.710	3.443	3.142
2014	4.029	3.500	1.471	1.945	2.255

Lanjutan Tabel / *Continued Table*4.2.9

Kecamatan <i>Subdistrict</i>	Jenis Imunisasi/ <i>Type of Immunization</i>			
	Polio			
	1	2	3	4
(1)	(7)	(8)	(9)	(10)
010. Dampal Selatan	368	404	387	351
020. Dampal Utara	215	293	345	362
030. Dondo	349	316	266	232
031. Ogodeide	181	192	196	132
032. Basidondo	208	240	214	181
040. Baolan	1.236	1.246	1.150	1.160
041. Lampasio	266	271	273	228
050. Galang	661	670	664	586
060. Tolitoli Utara	349	338	305	298
061. Dako Pemean	164	176	155	154
Jumlah/Total				
2017	3.997	4.146	3.955	3.684
2016	4.192	4.283	4.184	4.048
2015	3.820	3.692	3.421	3.233
2014	4.053	3.986	3.845	3.826

Sumber/Source : Dinas Kesehatan Kabupaten Tolitoli / *Regional Office of Health Department. Tolitoli Regency*

Tabel 4.2.12 Jumlah Kasus 10 Penyakit Terbanyak di Kabupaten Tolitoli, 2017
Table **2017**
Number of Case 10 Most Diseases in Tolitoli Regency, 2017

	Jenis Penyakit/ Kind of Diseases (1)	Banyaknya Kasus/ Number of Cases (2)
1.	ISPA	20.322
2.	Maag	12.350
3.	Tekanan Darah Tinggi	12.649
4.	Rematik	9.931
5.	Penyakit Kulit Alergi	5.685
6.	Diare	5.921
7.	Anemia	3.159
8.	Hypotensi	3.460
9.	Kelainan Susunan Syaraf Lainnya	2.934
10.	Infeksi Usus Lainnya	2.540

Sumber/Source : Dinas Kesehatan Kabupaten Tolitoli / Regional Office of Health Department. Tolitoli Regency

Tabel 4.2.13 Jumlah Bayi Lahir, Bayi Berat Badan Lahir Rendah (BBLR, BBLR Dirujuk, dan Bergizi Buruk Menurut Kecamatan di Kabupaten Tolitoli, 2017
Number of Infants Born, Infant Low Birth Weight (LBW), LBW Referred, and Bad Nutritious by Subdistrict in Tolitoli Regency, 2017

Kecamatan/ Subdistrict	Bayi Lahir/ Infants Born	BBLR/ Infant Low Birth Weight		Balita Gizi Buruk/ Bad Nutritious
		Jumlah/ Total	Dirujuk/ Referred	
(1)	(2)	(3)	(4)	(5)
010. Dampal Selatan	377	10	6	7
020. Dampal Utara	262	0	0	5
030. Dondo	414	23	19	8
031. Ogodeide	205	7	5	3
032. Basidondo	223	7	0	7
040. Baolan	1.295	51	43	6
041. Lampasio	253	0	0	2
050. Galang	676	6	2	2
060. Tolitoli Utara	368	7	0	9
061. Dako Pemean	174	7	2	8
Tolitoli				
2017	4.247	118	77	57
2016	4.373	104	8	66
2015	4.376	56	7	80
2014	4.026	29	-	87
2013	3.766	36	-	63

Sumber/Source : Dinas Kesehatan Kabupaten Tolitoli / Regional Office of Health Department. Tolitoli Regency

Tabel 4.2.14 Jumlah Ibu Hamil, Melakukan Kunjungan K1, Melakukan Kunjungan K4, Kurang Energi Kronis (KEK), dan Mendapat Tablet Zat Besi (Fe) di Kabupaten Tolitoli, 2012–2017
Number of Pregnant Women, Doing Visit K1, Doing Visits K4, Chronic Energy Deficiency and Received Iron Tablet (Fe) in Tolitoli, 2011 - 2016

Tahun Year	Jumlah Ibu Hamil <i>Number of Pregnant Women</i>	Melakukan Kunjungan K1 <i>Doing Visits K1</i>	Melakukan Kunjungan K4 <i>Doing Visits K4</i>	Kurang Energi Kronis (KEK) <i>Chronic energy deficiency</i>	Mendapat Zat Besi (Fe) <i>Got Iron (Fe)</i>
(1)	(2)	(3)	(4)	(5)	(6)
2012	5.001	5.005	4.414	-	4.970
2013	4.213	4.490	3.944	600	4.144
2014	5.110	4.879	4.349	384	8.148
2015	5.156	4.725	4.241	492	4.191
2016	5.323	5.116	4.481	550	3.763
2017	4.427	4.905	4.382	515	4.262

Sumber/Source : Dinas Kesehatan Kabupaten Tolitoli / *Regional Office of Health Department. Tolitoli Regency*

Tabel 4.2.15 Jumlah Kasus HIV/AIDS, IMS, BDB, Diare, TB, dan Malaria Menurut Kecamatan di Kabupaten Tolitoli, 2017
Table Number of Cases of HIV / AIDS, IMS, BDB, Diarrhea, TB, and Malaria According to the Subdistrict in Tolitoli, 2017

Kecamatan/ Subdistrict	HIV/ AIDS	IMS	DBD	Diare	TB	Malaria
(1)	(2)	(3)	(4)	(5)	(6)	(7)
010. Dampal Selatan	-	-	2	287	19	-
020. Dampal Utara	-	-	-	258	19	-
030. Dondo	-	-	1	588	33	-
031. Ogodeide	-	-	1	531	25	3
032. Basidondo	-	-	2	182	8	7
040. Baolan	4	3	71	2.481	133	-
041. Lampasio	3	-	2	644	26	-
050. Galang	-	-	13	1.447	76	-
060. Tolitoli Utara	-	-	6	445	45	-
061. Dako Pemean	-	-	2	580	28	-
Tolitoli						
2017	7	3	100	7.443	412	10
2016	5	13	166	6.945	398	60
2015	-	-	219	6.072	266	59
2014	1	-	142	5.461	2.612	70

Sumber/Source : Dinas Kesehatan Kabupaten Tolitoli / Regional Office of Health Department. Tolitoli Regency

Tabel 4.2.16 Pencapaian Target Akseptor Baru Peserta Keluarga Berencana menurut Kecamatan dan Jenis Alat Kontrasepsi, 2017
Achievement Target of Family Planning New Acceptors by Subdistrict and Kinds of Contraceptive Methods, 2017

Kecamatan <i>Subdistrict</i>	Jumlah Peserta KB Baru <i>New Accep tors</i>	Peserta KB Baru menurut Metode Kontrasepsi <i>The New Acceptors by Contraceptive Methods</i>					
		I U D	P I L <i>P i l l</i>	Suntik <i>Injection</i>	Susuk KB <i>Implant</i>	Kon- dom <i>Condom</i>	M O Medis Opera- tif
		(1)	(2)	(3)	(4)	(5)	(6)
010. Dampal Selatan	1.651	2	900	698	24	27	-
020. Dampal Utara	770	-	401	339	19	11	-
030. Dondo	1.174	10	678	431	42	13	-
031. Ogodeide	479	2	198	268	10	1	-
032. Basidondo	673	6	424	229	14	-	-
040. Baolan	4.850	74	2.403	2.180	80	22	91
041. Lampasio	350	-	173	153	23	1	-
050. Galang	2.332	8	1.236	1.067	13	8	-
060. Tolitoli Utara	832	-	359	420	43	10	-
061. Dako Pemean	152	11	30	71	38	2	-
Tolitoli							
2017	13.263	113	6.802	5.856	306	95	91
2016	14.765	297	6.713	6.212	1.201	250	92
2015	13.496	209	6.626	5.248	1.023	298	92
2014	13.565	207	6.610	5.514	884	264	86
2013	12.829	178	5.972	5.365	949	332	31

Sumber/Source : Badan Koordinasi Keluarga Berencana Kabupaten Tolitoli / *Regional Office of National Family Planning Coordination Board.Tolitoli Regency*

Tabel 4.2.17 Banyaknya Pasangan Usia Subur (PUS) dan Peserta KB Aktif Menurut Kecamatan di Kabupaten Tolitoli, 2017
Number of Fertile Couples Age and Active Family Planning Participants by Subdistrict in Tolitoli, 2017

Kecamatan Subdistrict	Jumlah PUS	Peserta KB Aktif The Active Participant							Jumlah Total
		I U D	MOW	MOP	Kon- dom	Im-plant	Sunti- kan	Pil	
(1)	(2)	(3)	(4)	(5)	(6)	(7)	(8)	(9)	(10)
010. Dampal Selatan	4.158	50	27	3	64	875	947	542	2.507
020. Dampal Utara	2.534	31	4	-	1	436	422	725	1.619
030. Dondo	4.371	26	4	-	28	360	1.163	1.065	2.646
031. Ogodeide	2.608	37	16	1	-	343	796	128	1.624
032. Basidondo	2.422	77	-	-	-	327	838	344	1.586
040. Baolan	8.353	455	99	40	9	538	2.330	1.486	4.957
041. Lampasio	2.481	24	12	6	-	323	618	601	1.584
050. Galang	6.278	57	27	11	27	261	1.862	1.636	3.881
060. Tolitoli Utara	3.645	29	10	-	1	545	1.142	658	2.385
061. Dako Pemean	1.821	25	10	-	4	359	485	251	1.134
Tolitoli									
2017	38.671	811	209	61	134	4.367	10.603	7.436	23.923
2016	37.589	692	173	50	498	3.470	10.354	8.089	23.326
2015	36.340	412	176	21	75	1.905	10.969	8.501	22.059
2014	37.081	727	248	5	809	4.157	11.196	11.160	28.302

Sumber/Source : Badan Koordinasi Keluarga Berencana Kabupaten Tolitoli / Regional Office of National Family Planning Coordination Board.Tolitoli Regency

Tabel 4.2.18 Jumlah PPKBD/Sub PPKBD dan Kelompok Akseptor Tahun 2012-2017
Table Number of PPKBD/ Sub PPKBD and Acceptor Group, 2012-2017

Uraian	2012	2013	2015	2016	2017
(1)	(2)	(3)	(4)	(5)	(6)
01. PPKBD	104	104	105	104	108
02. Sub PPKBD	327	307	359	376	338
03. Kelompok Akseptor	106	135	-	45	46

Sumber/Source : Badan Koordinasi Keluarga Berencana Kabupaten Tolitoli / *Regional Office of National Family Planning Coordination Board.Tolitoli Regency*

Tabel 4.2.19 Banyaknya Fasilitas Kesehatan di Kabupaten Tolitoli, 2017
Table Number of Public Health Facilities in Tolitoli Regency, 2017

Kecamatan/ Subdistrict	KKB	PPKBD
(1)	(2)	(3)
010. Dampal Selatan	11	13
020. Dampal Utara	8	11
030. Dondo	10	16
031. Ogodeide	10	11
032. Basidondo	8	10
040. Baolan	18	10
041. Lampasio	7	9
050. Galang	15	14
060. Tolitoli Utara	10	10
061. Dako Pemean	5	4
Tolitoli		
2017	102	108
2016	102	104
2015	102	105
2014	102	104

Sumber/Source : Badan Koordinasi Keluarga Berencana Kabupaten Tolitoli / *Regional Office of National Family Planning Coordination Board.Tolitoli Regency*

Tabel 4.2.20 Jumlah PPLKB/PLKB dan Tenaga Pelayanan Kontrasepsi Keluarga Berencana 2012–2016
Number of Personal PPLKB/PLKB and Contraception Service Worker, 2013-2017

Uraian/ Description	2013	2014	2015	2016	2017
(1)	(2)	(3)	(4)	(5)	(6)
Tenaga Penyuluh/ Counseling Workers					
01. KUPT	10	10	10	10	10
02. KTU	9	10	10	10	10
03. PLKB/PKB*	22	22	22	24	114
Tenaga Pelayanan Kontrasepsi/ Contraception Services Worker					
01. Dokter KB	3	5	3	3	15
02. Bidan KB	102	102	102	102	102

Sumber/Source : Badan Koordinasi Keluarga Berencana Kabupaten Tolitoli / *Regional Office of National Family Planning Coordination Board.Tolitoli Regency*

*Keterangan:

PLKB : Petugas Lapangan Keluarga Berencana

PKB : Penyuluh Keluarga Berencana

Tabel 4.2.21 Jumlah Penyuluhan Tentang Kesehatan Reproduksi (Kespro)/HIV/AIDS Menurut Kecamatan di Kabupaten Tolitoli, 2017
Number of Reproductive Health Education by Subdistrict in Tolitoli Regency, 2017

Kecamatan <i>Subdistrict</i>	Penyuluhan Kespro	Penyuluhan HIV/AIDS	Penyuluhan KB
(1)	(2)	(3)	(4)
010. Dampal Selatan	2	2	182
020. Dampal Utara	2	2	141
030. Dondo	2	2	192
031. Ogodeide	2	2	132
032. Basidondo	2	2	120
040. Baolan	2	2	117
041. Lampasio	2	2	80
050. Galang	2	2	316
060. Tolitoli Utara	2	2	120
061. Dako Pemean	2	2	48
Jumlah	20	20	1.448

Sumber/Source : Badan Koordinasi Keluarga Berencana Kabupaten Tolitoli / *Regional Office of National Family Planning Coordination Board.Tolitoli Regency*

Tabel 4.2.22 Jumlah Peserta BPJS di Kabupaten Tolitoli Tahun 2017
Table Number of Participant of BPJS in Tolitoli Regency, 2017

Uraian/Description	PesertaBPJS/ Participants of PT BPJS
	2017
(1)	(2)
A Pesera PBI	
1. PBI (JAMKESMAS)	102.061
2. PBI APBD (JAMKESDA)	12.431
Sub Total A	114.429
B PESERTA NON PBI	
1. Pekerja Penerima Upah	
a. PNS	20.002
b. TNI PORI	2.534
c. Pegawai BUMN	-
d. Pegawai BUMD	-
e. Pegawai swasta dan eks jamsostek	2.830
f. Pejabat Negara	-
g. PTT/PPNPN (APBN)	183
Sub Total 1	25.549
2. Pekerja bukan penerima upah(peserta mandiri)	19.009
3. Bukan pekerja	
a. penerima pensiun pemerintah	3.172
b. veteran	52
c. perintis kemerdekaan	4
d. penerima pensiun swasta	-
e. bukan pekerja lainnya	6
Sub Total 2 & 3	22.333
Sub Total B	47.882
Jumlah/Total	162.374

Sumber/Source : PT BPJS Kabupaten Tolitoli

4.3 AGAMA/RELIGION

Tabel 4.3.1 Jumlah Penduduk Menurut Kecamatan dan Agama yang Dianut di Kabupaten Tolitoli Tahun 2015
Number of Population by Subdistrict and Religious Affiliation in Tolitoli, 2015

Kecamatan <i>Subdistrict</i>	Islam <i>Islam</i>	Kristen <i>Christian</i>	Katolik <i>Catholic</i>	Hindu <i>Hindu</i>	Budha <i>Budha</i>	Lainnya <i>Other</i>
(1)	(2)	(3)	(4)	(5)	(6)	(7)
010. Dampal Selatan	21 977	109	-	1	42	4
020. Dampal Utara	14 785	161	-	-	23	-
030. Dondo	21 241	1 188	5	2	33	-
031. Ogodeide	11 977	215	238	377	8	1
032. Basidondo	10 564	301	17	708	32	1
040. Baolan	61 262	5 815	366	281	1 136	15
041. Lampasio	9 909	424	6	1 816	2	-
050. Galang	31 458	1 671	21	13	65	-
060. Tolitoli Utara	16 858	1 600	27	9	28	3
061. Dako Pemean	9 119	49	-	-	12	-
Kab. Tolitoli						
2015	209 150	11 433	680	3 207	1 381	24
2014	206 803	11 284	669	3 177	1 361	24
2013	204 317	11 127	658	3 146	1 340	24

Sumber/Source : Estimasi BPS.Badan Pusat Statistik (BPS) Kabupaten Tolitoli

Tabel 4.3.2 Jumlah Tempat Peribadatan Agama Islam Menurut Kecamatan di Kabupaten Tolitoli Tahun 2017
Table *Number of Religious Place Worship of Moslem by Subdistrict, 2017*

Kecamatan <i>Subdistrict</i>	Masjid	Musallah	Jumlah/ <i>Total</i>
(1)	(2)	(3)	(4)
010. Dampal Selatan	42	11	53
020. Dampal Utara	25	9	34
030. Dondo	28	4	32
031. Ogodeide	29	11	40
032. Basidondo	26	17	43
040. Baolan	69	30	99
041. Lampasio	29	7	36
050. Galang	46	6	52
060. Tolitoli Utara	20	17	37
061. Dako Pemear			
Kab. Tolitoli			
2017	314	112	426
2016	347	112	459
2015	314	112	426
2014	300	62	362
2013	305	122	427

Sumber/Source : Kantor Kementerian Agama Kabupaten Tolitoli/ *Ministry of Religious Affairs Tolitoli*

Tabel 4.3.3 Jumlah Tempat Peribadatan Agama Kristen Menurut Kecamatan di Kabupaten Tolitoli Tahun 2016
Number of Religious Place Worship of Christian by Subdistrict, 2016

Kecamatan <i>Subdistrict</i>	Protestan	Pantekosta	Adven	Lain-lain <i>Other</i>	Jumlah <i>Total</i>
(1)	(2)	(3)	(4)	(6)	(7)
010. Dampal Selatan	2	-	-	-	2
020. Dampal Utara	-	-	-	-	-
030. Dondo	7	-	-	-	7
031. Ogodeide	3	-	-	-	3
032. Basidondo	6	-	-	-	6
040. Baolan	19	-	-	-	19
041. Lampasio	8	-	-	-	8
050. Galang	11	-	-	-	11
060. Tolitoli Utara	8	-	-	-	8
061. Dako Pemea	-	-	-	-	-
Kab. Tolitoli					
2016	64	-	-	-	64
2015	33	15	2	15	65
2014	33	15	2	-	66
2013	49	15	2	-	66

Sumber/*Source* : Kantor Kementerian Agama Kabupaten Tolitoli/ *Ministry of Religious Affairs Tolitoli*

Tabel 4.3.4 Jumlah Tempat Peribadatan Agama Katolik, Hindu, dan Budha menurut Kecamatan Tahun 2016
Table *Number of Religions PlaceWorship of Catholic, Hindu, dan Buddhism by Subdistrict, 2016*

Kecamatan Subdistrict	Gereja	Pura	Vihara
(1)	(2)	(3)	(4)
010. Dampal Selatan	-	-	-
020. Dampal Utara	-	-	-
030. Dondo	-	-	-
031. Ogodeide	-	3	-
032. Basidondo	-	4	-
040. Baolan	1	1	2
041. Lampasio	1	7	-
050. Galang	-	-	-
060. Tolitoli Utara	-	-	-
061. Dako Pemean	-	-	-
Kab. Tolitoli			
2016	2	15	2
2015	2	15	2
2014	2	15	2
2013	2	15	2

Sumber/Source : Kantor Kementerian Agama Kabupaten Tolitoli/ Ministry of Religious Affairs Tolitoli

Tabel 4.3.5 Jumlah Ulama, Muballigh, dan Penyuluh Agama menurut Kecamatan Tahun 2015
Table *Number of Kind Spiritualist of Moslem by Subdistrict, 2015*

Kecamatan Subdistrict	Muballigh	Khatib	Penyuluh Agama	Jumlah Total
(1)	(2)	(3)	(4)	(5)
010. Dampal Selatan	...	53	28	81
020. Dampal Utara	...	34	23	57
030. Dondo	...	56	24	80
031. Ogodeide	...	35	21	56
032. Basidondo	...	53	21	74
040. Baolan	...	99	75	174
041. Lampasio	...	37	22	59
050. Galang	...	57	58	115
060. Tolitoli Utara	...	39	20	59
061. Dako Pemean	...			
Kab. Tolitoli				
2015	...	463	292	755
2014	...	274	202	476
2013	213	305	203	721

Sumber/Source : Kantor Kementerian Agama Kabupaten Tolitoli/ Ministry of Religious Affairs Tolitoli

Tabel 4.3.6 Jumlah Pegawai Syara' menurut Kecamatan Tahun 2015
Table Number of Syara Civil Servant/Worker by Subdistrict 2015

Kecamatan Subdistrict	Imam	Khatib	B i l a l	D o j a	Jumlah Total
(1)	(2)	(3)	(4)	(5)	(6)
010. Dampal Selatan	53	53	53	-	159
020. Dampal Utara	34	34	34	-	102
030. Dondo	56	56	56	-	168
031. Ogodeide	35	35	35	-	105
032. Basidondo	53	53	53	-	159
040. Baolan	99	99	99	-	297
041. Lampasio	37	37	37	-	111
050. Galang	57	57	57	-	171
060. Tolitoli Utara	39	39	39	-	117
061. Dako Pemean					
Kab. Tolitoli					
2015	463	463	463	-	1.389
2014	274	274	274	274	1.096
2013	305	305	305	305	1.220

Sumber/Source : Kantor Kementerian Agama Kabupaten Tolitoli/ Ministry of Religious Affairs Tolitoli

Tabel 4.3.7 Jumlah Jamaah Haji Kabupaten Tolitoli menurut Jenis Kelamin dan Jamaah yang Meninggal Dunia Tahun 2009 - 2016
Number of Pilgrims Tolitoli to Mecca by Sex and Pilgrims Who Died, 2009-2016

Tahun Year	Laki-laki Male	Perempuan Female	Laki-laki+ Perempuan Male+Female	Meninggal Dunia Died
(1)	(2)	(3)	(4)	(5)
2009	40	88	128	1
2010	72	125	197	-
2011	58	107	165	-
2012	35	73	108	-
2013	28	70	98	1
2014	29	44	73	-
2015	48	64	112	-
2016	71	144	215	2

Sumber/Source : Kantor Kementerian Agama Kabupaten Tolitoli/ Ministry of Religious Affairs Tolitoli

Tabel 4.3.8 Jumlah Jemaah Haji Kabupaten Tolitoli dirinci menurut Kecamatan, 2016
Table Number of Collective Pilgrimage Tolitoli to Mecca by Subdistrict, 2016

Kecamatan Subdistrict	Laki-laki Male	Perempuan Female	Laki-laki+ Perempuan Male+Female
(1)	(2)	(3)	(4)
010. Dampal Selatan	10	16	26
020. Dampal Utara	1	1	2
030. Dondo	-	3	3
031. Ogodeide	7	8	15
032. Basidondo	1	3	4
040. Baolan	27	51	78
041. Lampasio	1	4	5
050. Galang	22	41	63
060. Tolitoli Utara	2	7	9
061. Dako Pemear	-	10	10
Kab. Tolitoli			
2016	71	144	215
2015	48	64	112
2014	29	44	73
2013	28	70	98

Sumber/Source : Kantor Kementerian Agama Kabupaten Tolitoli/ Ministry of Religious Affairs Tolitoli

Tabel 4.3.9 Jumlah Peristiwa Nikah, Talak, Cerai dan Rujuk menurut Kecamatan Tahun 2016
Table *Number of Marriages, Divorces, Separated, and Reconciliation by Subdistrict, 2016*

Kecamatan <i>Subdistrict</i>	Nikah <i>Marriages</i>	Talak <i>Divorces</i>	Cerai <i>Separated</i>	Rujuk <i>Reconciliation</i>
(1)	(2)	(3)	(4)	(5)
010. Dampal Selatan				
020. Dampal Utara				
030. Dondo				
031. Ogodeide				
032. Basidondo				
040. Baolan				
041. Lampasio				
050. Galang				
060. Tolitoli Utara				
061. Dako Pemean				
Kab. Tolitoli				
2017				
2016	598	76	199	42
2015	1.962	82	257	-
2014	2.062	71	200	-
2013	2.204	49	171	-

Sumber/Source : Pengadilan Agama Tolitoli dan Kantor Kementerian Agama Kabupaten Tolitoli/
Ministry of Religious Affairs Tolitoli

Keterangan: Data tahun 2011-2013 bersumber dari Kantor Kementerian Agama Kabupaten Tolitoli.

4.4 KEMISKINAN/POVERTY

Tabel 4.4.1 Banyaknya Keluarga Menurut Kecamatan dan Klasifikasi Keluarga di Kabupaten Tolitoli Tahun 2017
Number of Families According to The Subdistrict and Family Classification in Tolitoli Regency, 2017

Kecamatan Subdistrict	Pra Sejahtera Pre Prosperous	Keluarga Sejahtera Prosperous Family				Jumlah Total
		I	II	III	III+	
(1)	(2)	(3)	(4)	(5)	(4)	(5)
010. Dampal Selatan	370	3.532	1.562	-	-	5.464
020. Dampal Utara	326	1.948	1.145	-	-	3.418
030. Dondo	402	3.472	1.904	-	-	5.778
031. Ogodeide	176	2.044	1.242	-	-	3.642
032. Basidondo	183	1.349	1.245	-	-	2.777
040. Baolan	870	8.745	3.552	-	-	13.176
041. Lampasio	522	1.830	1.148	-	-	3.500
050. Galang	589	5.438	2.783	-	-	8.810
060. Tolitoli Utara	384	3.020	1.764	-	-	5.168
061. Dako Pemean	84	485	2.172	-	-	2.741
Jumlah/Total						
2017	3.906	31.872	18.517	0	0	54.295
2016	4.079	34.077	15.517	-	-	53.673
2015*)	4.079	34.077	15.517	-	-	53.673
2014	9.074	11.322	18.177	13.383	1.036	52.992

Sumber/Source : Badan Pemberdayaan Perempuan dan Keluarga Berencana Kabupaten Tolitoli / *Regional Office of National Family Planning Coordination Board, Tolitoli Regency*

*) Aturan baru dari Badan Pemberdayaan Perempuan dan Keluarga Berencana bahwa Keluarga Sejahtera dibagi ke dalam 2 kategori yakni, kategori I dan II.

Tabel 4.4.2 **Garis Kemiskinan dan Penduduk Miskin di Kabupaten Tolitoli Tahun 2010–2017**
Table **overty Lineand Poor People In Tolitoli , 2010–2017**

Tahun Year	Garis Kemiskinan Poverty Line (Rp.000)	Penduduk Miskin/ Poor People	
		Jumlah/Total (000)	Persentase Percentage (%)
(1)	(2)	(3)	(4)
2010	190,60	34,20	16,17
2011	205,41	32,40	15,03
2012	221,38	30,70	14,12
2013	230,12	30,00	13,60
2014	240,28	29,46	13,14
2015	244,47	30,70	13,64
2016	272,49	30,68	13,47
2017	281,882	30,64	13,30

Sumber/Source : Badan Pusat Statistik/ Central Bureau of Statistics

Tabel 4.4.3 Banyaknya Rumah Tangga Sasaran Penerima Manfaat RASKIN Menurut Kecamatan di Kabupaten Tolitoli, 2016-2017
overty Line and Poor People In Tolitoli , 2016-2017

Kecamatan Subdistrict		2016	2017
(1)		(2)	(3)
010.	Dampal Selatan	1.525	1.525
020.	Dampal Utara	1.739	1.739
030.	Dondo	2.044	2.044
031.	Ogodeide	1.356	1.356
032.	Basidondo	1.313	1.313
040.	Baolan	2.082	2.082
041.	Lampasio	1.446	1.446
050.	Galang	2.075	2.075
060.	Tolitoli Utara	827	827
061.	Dako Pemean	2.135	2.135
Tolitoli		16.542	16.542

Sumber/Source : Tim Nasional Percepatan Penanggulangan Kemiskinan (TNP2K), Kantor Perum Bulog Sub Divre Tolitoli/ National Team to Accelerate Poverty Reduction, Sub Division Office Bulog Tolitoli

4.5 SOSIAL LAINNYA/*OTHERS SOCIAL AFFAIRS*

Tabel 4.5.1 Banyaknya Karang Taruna menurut Klasifikasi dan Kecamatan Tahun 2016
Table *Number of Youth Association by Classification and Subdistrict, 2016*

Kecamatan <i>Subdistrict</i>	Klasifikasi		
	Tumbuh	Berkembang	Maju
(1)	(2)	(3)	(4)
010. Dampal Selatan	1	-	3
020. Dampal Utara	-	2	1
030. Dondo	-	1	-
031. Ogodeide	-	2	-
032. Basidondo	2	3	2
040. Baolan	4	3	10
041. Lampasio	1	3	-
050. Galang	-	1	3
060. Tolitoli Utara	-	1	-
061. Dako Pemean	2	-	-
Kab. Tolitoli			
2016	10	16	19
2015	1	-	22
2014	2	12	2
2013	37	3	1

Sumber / Source : Dinas Kesejahteraan Sosial Kabupaten Tolitoli/*Social Office Tolitoli*

Tabel 4.5.2 Banyaknya Jiwa yang Mendapat Pelayanan/Penyantunan Sosial melalui Panti dan Non Panti 2010–2017
Number of Person by Sympathize Servant of House System and Non House System, 2010–2017

Tahun	Anak Terlantar		Penderita Cacat		Lanjut Usia/ Jompo		Ekonomi Lemah	
	Panti	Non Panti	Panti	Non Panti	Panti	Non Panti	Panti	Non Panti
(1)	(2)	(3)	(4)	(5)	(6)	(7)	(8)	(9)
2010	335	2	-	20	-	80	-	-
2011	338	3	-	-	-	85	-	-
2012	365	20	-	-	-	70	-	-
2013	195	20	25	10	-	80	-	-
2014	168	13	25	-	-	100	-	-
2015	110	38	-	-	-	167	-	-
2016	90	-	-	-	-	-	15	-
2017	167	463	-	1.064	-	3.128	-	-

Sumber / Source : Dinas Kesejahteraan Sosial Kabupaten Tolitoli/Social Office Tolitoli

Tabel 4.5.3 Banyaknya Organisasi Sosial menurut Tingkat Klasifikasi Tahun 2010–2017
Table *Number of Social Organization by Level Classification, 2010-2017*

Tahun Year	Tercatat Recorded	Terdaftar Registered	Dikukuhkan Inaugurated	Jumlah Total
(1)	(2)	(3)	(4)	(5)
2010	-	-	17	17
2011	-	-	18	18
2012	-	-	16	16
2013	10	10	10	10
2014	11	11	11	33
2015	-	-	12	12
2016	-	-	12	12
2017	-	3	12	15

Sumber / Source : Dinas Kesejahteraan Sosial Kabupaten Tolitoli/Social Office Tolitoli

Tabel 4.5.4 Banyaknya Panti Asuhan dan Anak menurut Jenis Kelamin Tahun 2013-2017
Table Number of Ophanages/Foster Homes and Guaranteed Total Child by Gender, 2013-2017

Nama Panti <i>Orphanages Name</i>	2013		2014		2015		2016		2017	
	L	P	L	P	L	P	L	P	L	P
(1)	(2)	(3)	(4)	(5)	(6)	(7)	(8)	(9)	(10)	(11)
01. Yayasan Nurul Ikhsan	20	32	15	18	14	25	15	13
02. Rahmatullah	20	24	33	36	33	36	-	-
03. Darul Ulum	-	-	26	36	21	32	-	-
04. Mujahidin	-	5	-	-	-	-	-	-
05. Siti Hadidjah	13	5	13	7	12	7	10	7
06. Attanwir	30	15	28	14	30	16	30	16
07. Nurul Huda	-	-	23	6	14	6	23	4
08. Tat Twam Asi	7	14	12	14	12	14	7	8
09. Sabilah Muksinin	26	25	8	4	-	-	-	-
10. Al-Itihad	39	12	22	11	21	9	-	-
11. Uswatun Hasanah	7	8	7	8	-	-	-	-
Jumlah/Total	211	196	-	-	157	145	85	48

Sumber / Source : Dinas Kesejahteraan Sosial Kabupaten Tolitoli/Social Office Tolitoli

Tabel 4.5.5 Banyaknya Anak Terlantar yang Dibina Menurut Jenis Keterampilan di Kabupaten Tolitoli Tahun 2013-2017
Number of Neglected Child Supervised by Type of Skills in Tolitoli, 2013-2017

Jenis Keterampilan <i>Type of Skills</i>	2013	2014	2015	2016	2017
(1)	(2)	(3)	(4)	(5)	(6)
01. Kecantikan/ <i>Beauty</i>	1	1	1	1	1
02. Ukiran/Pertukangan <i>Engraving/Guild</i>	1	1	1	1	-
03. Instalasi Listrik/ Perbengkelan <i>Electrical Installation/ Maintanance</i>	1	1	1	1	1
04. Menjahit/ <i>Sewing</i>	1	1	1	1	1
05. Las Listrik/ <i>Weld Electricity</i>	-	-	-	-	-
06. Lainnya/ <i>Other</i>	-	-	-	-	-
Jumlah/Total	4	4	4	4	3

Sumber / Source : Dinas Kesejahteraan Sosial Kabupaten Tolitoli/*Social Office Tolitoli*

Tabel 4.5.6 Banyaknya Penderita Cacat Menurut Jenisnya per Kecamatan di Kabupaten Tolitoli Tahun 2017
Number of Handicapped by Type and Subdistrict in Tolitoli Regency, 2017

Kecamatan Subdistrict	Tuna Netra Blind	Tuna Rungu/ Tuna Wicara Deaf/Mute	Cacat Tubuh Physical Disability	Cacat Mental Mental Disability	Penderita Penyakit Kronis People with Chronic Diseases
(1)	(2)	(3)	(4)	(5)	(6)
010. Dampal Selatan	-	-	-	-	-
020. Dampal Utara	13	9	24	-	-
030. Dondo	64	42	41	2	-
031. Ogodeide	15	33	18	4	-
032. Basidondo	17	14	78	-	-
040. Baolan	18	26	63	15	-
041. Lampasio	8	16	8	-	-
050. Galang	53	60	74	8	-
060. Tolitoli Utara	30	47	110	-	-
061. Dako Pemear	2	12	-	1	-
Kab. Tolitoli					
2017	220	259	416	30	-
2016	204	175	318	8	...
2015	62	56	136	89	79
2014	144	223	394	188	132

Sumber / Source : Dinas Kesejahteraan Sosial Kabupaten Tolitoli/Social Office Tolitoli

Tabel 4.5.7 Banyaknya Jiwa yang Mendapat Pelayanan Penyantunan Melalui Sistem Panti dan Non Panti menurut Kecamatan di Kabupaten Tolitoli Tahun 2017 (Jiwa)
Number of Persons by Sympathize Servant of House System and Non House System by Subdistrict in Tolitoli, 2017

Kecamatan <i>Subdistrict</i>	Penyandang Cacat/ <i>Disabilities</i>	
	Panti/ <i>House System</i>	Non Panti/ <i>Non House System</i>
(1)	(2)	(3)
010. Dampal Selatan	15	-
020. Dampal Utara	-	-
030. Dondo	-	-
031. Ogodeide	-	-
032. Basidondo	-	-
040. Baolan	70	-
041. Lampasio	-	-
050. Galang	-	-
060. Tolitoli Utara	-	-
061. Dako Pemear	-	-
Kab. Tolitoli		
2017	85	-
2016	105	-
2015	110	-
2014	25	-

Sumber / Source : Dinas Kesejahteraan Sosial Kabupaten Tolitoli/Social Office Tolitoli

Tabel 4.5.8 Jumlah Pekerja Sosial Masyarakat (PSM) Dirinci Menurut Jenis dan Kecamatan di Kabupaten Tolitoli Tahun 2017
Table Number of Social Workers by Type and Subdistrict in Tolitoli Regency, 2017

Kecamatan Subdistrict	Jumlah Desa Yang ada PSM	Pekerja Sosial Masyarakat (PSM)		
		Pertama	Utama	Jumlah Total
(1)	(2)	(3)	(4)	(5)
010. Dampal Selatan	3	2	1	3
020. Dampal Utara	6	4	2	6
030. Dondo	4	3	1	4
031. Ogodeide	10	2	9	11
032. Basidondo	5	4	1	5
040. Baolan	3	9	5	14
041. Lampasio	10	11	4	15
050. Galang	4	10	2	12
060. Tolitoli Utara	10	20	8	28
061. Dako Pemear	4	4	-	4
Kab. Tolitoli				
2017	59	69	33	102
2016	36	42	81	153
2015	46	-	88	88
2014	12	22	-	22
2013	56	44	35	79

Sumber / Source : Dinas Kesejahteraan Sosial Kabupaten Tolitoli/Social Office Tolitoli

Tabel 4.5.9 Banyaknya Masyarakat Terasing Yang Dibina Melalui Pemukiman menurut Kecamatan di Kabupaten Tolitoli Tahun 2017
Number of Strange Society that Found Through Land by Subdistrict in Tolitoli, 2017

Kecamatan <i>Subdistrict</i>	Nama Lokasi <i>Location Name</i>	Nama Suku <i>Tribe Name</i>	Banyaknya/ <i>Amount</i>	
			KK	Jiwa
(1)	(2)	(3)	(4)	(5)
01. Dampal Utara	Kabinuang	Pendau
	Bambapula	Pendau
	Toreang	Pendau
02. Dondo	Sinungkut	Lauje
	Janja	Lauje
	Jongin	Lauje
03. Baolan	Dadakitan	Pendau
04. Lampasio	Oyom I	Pendau
	Oyom II	Pendau
	Oyom III	Pendau

Sumber / Source : Dinas Kesejahteraan Sosial Kabupaten Tolitoli/Social Office Tolitoli

Tabel 4.5.10 Komunitas Adat Terpencil (KAT) yang Belum Diberdayakan Menurut Kecamatan dan Kategori di Kabupaten Tolitoli Tahun 2017
Strange Society by Subdistrict and Category in Tolitoli Regency, 2017

Kawasan Hunian KAT			Nama Suku Tribe Name	Kategori Category
Kecamatan Subdistrict	Desa Village	Lokasi Location		
(1)	(2)	(3)	(4)	(5)
010. Dampal Selatan	Mimbala	Mimbala	Pendau	Menetap
020. Dampal Utara	1. Kabinuang	Simpotowe	Pendau	Menetap
	2. Bambapula	Begalo/Solo	Pendau	Menetap
	3. Ogotua	Ogotua	Pendau	Menetap
	4. Simatang Tanjung	Labuan Bajo	Bajo	Menetap
030. Dondo	1. Anggasan	Sinangkit	Lauje	Menetap Sementara
	2. Ogowele	Ogowele	Lauje	Menetap
	3. Bambapun	Kolasi	Pendau	Menetap
	4. Luok Manipi	Luok	Pendau	Menetap
031. Ogodeide	1. Bambalaga	Tanjung Palapi	Pendau	Menetap
	2. Labuan Lobo	Pulau Labuan Lobo	Bajo	Menetap
	3. Kabetan	Labuan Sope/ Butung	Bajo	Menetap
	4. Sambujan	Pulau Sambujan	Bajo	Menetap
	5. Buga	Tanjung Jati/Muara	Pendau	Menetap
050. Galang	1. Ogomoli	Labengga	Pendau	Menetap
	2. Lantapan	Lantapan	Bajo	Menetap
	3. Lakatan	Lakatan	Bajo	Menetap
	4. Bajugan	Ogomoinit	Pendau	Menetap
060. Tolitoli Utara	1. Santigi	Torogusung	Bajo	Menetap
	2. Laulalang	Laulalang	Bajo	Menetap
	3. Salumpaga	Harapan Jaya	Pendau	Menetap
	4. Binontoan	Gio	Pendau	Menetap
061. Dako Pemean	1. Galumpang	Penyapu	Pendau	Menetap
	2. Lingadan	Momunu/ Lingadan Tanjung	Bajo	Menetap

Sumber / Source : Dinas Kesejahteraan Sosial Kabupaten Tolitoli/Social Office Tolitoli

Lanjutan Tabel / Continued Table 4.5.11

Kawasan Hunian KAT			Jumlah Populasi	
Kecamatan Subdistrict	Desa Village	Lokasi Location	KK	Jiwa
(1)	(2)	(3)	(6)	(7)
010.	Dampal Selatan	Mimbala		
020.	Dampal Utara	1. Kabinuang	Simpotowe	...
		2. Bambapula	Begalo/Solo	...
		3. Ogotua	Ogotua	...
		4. Simatang Tanjung	Labuan Bajo	...
030.	Dondo	1. Anggasan	Sinangkut	...
		2. Ogowele	Ogowele	...
		3. Bambapun	Kolasi	...
		4. Luok Manipi	Luok	...
031.	Ogodeide	1. Bambalaga	Tanjung Palapi	...
		2. Labuan Lobo	Pulau Labuan Lobo	...
		3. Kabetan	Labuan Sope/ Butung	...
		4. Sambujan	Pulau Sambujan	...
		5. Buga	Tanjung Jati/Muara	...
050.	Galang	1. Ogomoli	Labengga	...
		2. Lantapan	Lantapan	...
		3. Lakatan	Lakatan	...
		4. Bajugan	Ogomoinit	...
060.	Tolitoli Utara	1. Santigi	Torogusung	...
		2. Laulalang	Laulalang	...
		3. Salumpaga	Harapan Jaya	...
		4. Binontoan	Gio	...
061.	Dako Pemean	1. Galumpang	Penyapu	...
		2. Lingadan	Momunu/ Lingadan Tanjung	...

Sumber / Source : Dinas Kesejahteraan Sosial Kabupaten Tolitoli/Social Office Tolitoli

Tabel 4.5.11 Kejadian Bencana Alam Menurut Jenis Bencana per Kecamatan di Kabupaten Tolitoli Tahun 2016
Disaster by Type of Disaster and Subdistrict in Tolitoli Regency, 2016

Kecamatan Subdistrict	Jenis Bencana/Type of Disaster				
	Banjir/ Flood	Angin Topan/ Hurricane	Angin Puting Beliung/ Tornado	Kebakaran / Fire	Tanah Longsor/ Landslide
(1)	(2)	(3)	(4)	(5)	(6)
010. Dampal Selatan	-	-	-	-	-
020. Dampal Utara	-	-	-	-	-
030. Dondo	-	-	-	-	-
031. Ogodeide	-	-	-	-	-
032. Basidondo	-	-	-	-	-
040. Baolan	4	-	-	2	-
041. Lampasio	3	-	-	-	-
050. Galang	1	-	-	-	-
060. Tolitoli Utara	-	-	-	-	-
061. Dako Pemean	-	-	-	-	-
Kab. Tolitoli					
2016	8	-	-	2	-
2015	2	-	1	16	1
2014	20	-	14
2013	8	-	9

Sumber / Source : Dinas Kesejahteraan Sosial Kabupaten Tolitoli/Social Office. Tolitoli

5. PERTANIAN

Agriculture

Populasi Ternak Kabupaten Tolitoli Tahun 2018

Ayam Kampung
120.364 ekor



Itik
69.007 ekor



Ayam Ras
233.590 ekor



Babi
3.142 ekor



Kambing
39.674 ekor



Sapi
16.285 ekor



Kerbau
111 ekor



PENJELASAN TEKNIS

1. **Lahan sawah** adalah lahan pertanian yang berpetak-petak dan dibatasi oleh pematang (galangan), saluran untuk menahan/menyalurkan air, yang biasanya ditanami padi sawah tanpa memandang dari mana diperoleh atau status lahan tersebut. Lahan yang dimaksud termasuk lahan yang terdaftar di Pajak Bumi Bangunan, luran Pembangunan Daerah, lahan bengkok, lahan serobotan, lahan rawa yang ditanami padi dan lahan bekas tanaman tahunan yang telah dijadikan sawah, baik yang ditanami padi, palawija atau tanaman semusim lainnya.
2. **Tegal/Kebun** adalah lahan pertanian bukan sawah (lahan kering) yang ditanami tanaman semusim atau tahunan dan terpisah dengan halaman sekitar rumah serta penggunaannya tidak berpindah pindah.
3. **Ladang/Huma** adalah lahan pertanian bukan sawah (lahan kering) yang biasanya ditanami tanaman semusim dan penggunaannya hanya semusim

TECHNICAL NOTES

1. **Wetland** is agricultural land that separated by small dykes to resist water, where the main crop is usually wetland paddy without considering where it is got from or the status of the land. It includes the land that is registered at land income tax office, regional development contribution, 'bengkok' land, illegal ownership, swamps for rice cultivation, and annual crop land mark that has been used as rice field, which are both planted with paddy, secondary crops or the other seasonal crops.
2. **Dry field/Garden** is an dryland (unirrigated land) which is planted with seasonal or annual crops and separately from the yard around the house without shifting
3. **Unirrigated agricultural field /Shifting cultivation land** is dryland (unirrigated land) that usually is cultivated for seasonal crops and utilized only for one or

atau dua musim, kemudian akanditinggalkan bila sudah tidak subur lagi (berpindah-pindah). Kemungkinan lahan ini beberapa tahun kemudian akan dikerjakankembali jika sudah subur.

4. **Lahan yang sementara tidak diusahakan** adalah lahan yang biasanya diusahakan tetapi untuk sementara (lebih dari 1 (satu) tahun tetapi kurang dari atau sama dengan 2 (dua) tahun) tidak diusahakan, termasuk lahan sawah yang tidak diusahakan selama lebih dari 2 (dua)tahun.

5. Data pokok tanaman pangan yang dikumpulkan adalah luas panen dan produktivitas (hasil per hektar). Produksi tanaman pangan merupakan hasil perkalian antara luas panen dengan produktivitas. Pengumpulan data luas panen dilakukan setiap bulan dengan pendekatan area kecamatan di seluruh wilayah Indonesia. Pengumpulan data produktivitas dilakukan melalui pengukuran langsung pada plot ubinan berukuran 2½ m x 2½ m. Pengumpulan data produktivitas dilakukan setiap subround (empat bulanan) pada waktu panen petani.

two seasons, then it will be left when it is not fertile (shifting). Maybe, this land will be used again in a few years if it has been fertile.

4. **Temporarily unused land** is land that is regularly used but temporarily (more than a year but less or equal than twoyears) is unused, it includes wetland that is not cultivated more than twoyears.

5. *The main food crops data collected consists of harvested area and productivity (yield per hectare). Food crops production is generated by harvested area multiplied by productivity. The harvested area data is collected every month using sub Subdistrict area approach in all sub Subdistrict in Indonesia. The productivity data collection is conducted by a direct measurement in 2½m x 2½m crop cutting plot. The productivity measurement is conducted in every subround (four monthly) at the time when farmers are harvesting their crops.*

6. Data produksi padi dan palawija yang disajikan adalah dalam kualitas: gabah kering giling (padi), pipilan kering (jagung), biji kering (kedelai dan kacang tanah), dan umbi basah (ubi kayu dan ubi jalar).
6. *Production of paddy and secondary crops data are presented in the form of: dry unhusked rice (paddy), dry loose maize (maize), dry shells crops (soybeans and peanuts), and fresh roots (cassava and sweet potatoes).*
7. **Tanaman sayuran dan buah-buahan semusim**
Tanaman sayuran semusim adalah tanaman sumber vitamin, garam mineral dan lain-lain yang dikonsumsi dari bagian tanaman yang berupa daun, bunga, buah, dan umbinya, yang berumur kurang dari satu tahun.
Tanaman buah-buahan semusim adalah tanaman sumber vitamin, garam mineral, dan lain-lain yang dikonsumsi dari bagian tanaman yang berupa buah, berumur kurang dari satu tahun, tidak berbentuk pohon/rumpuntetapi menjalar dan berbatang lunak.
7. ***Seasonal vegetable and fruit plants***
Seasonal vegetable plants are plants which are the sources of vitamin, mineral salt, etc, consumed from the part of the plant in the form of leaf, flower, fruit, and root with the age of less than one year.
Seasonal fruit plants are plants which are the sources of vitamin, mineral salt, etc, consumed from the part of the plant in the form of fruits. These plants are creeps with the age of less than one year.
8. **Tanaman buah-buahan dan sayuran tahunan**
Tanaman buah-buahan tahunan adalah tanaman sumber vitamin, garam mineral, dan lain-lain yang dikonsumsi dari bagian tanaman yang berupa buah dan merupakan
8. ***Annual fruit and vegetable plants***
Annual fruit plants are plants which are the sources of vitamin, contained mineral salt, etc, consumed from the part of plant in the form of fruit and more than one year of age.

tanaman tahunan.

Tanaman sayuran tahunan adalah tanaman sumber vitamin, garam mineral, dan lain-lain yang dikonsumsi dari bagian tanaman yang berupa daun dan atau buah yang berumur lebih dari satu tahun.

9. **Tanaman biofarmaka** adalah tanaman yang bermanfaat untuk obat-obatan, kosmetik, dan kesehatan yang dikonsumsi atau digunakan dari bagian-bagian tanaman seperti daun, batang, buah, umbi (rimpang) ataupun akar.

10. **Tanaman hias** adalah tanaman yang mempunyai nilai keindahan baik bentuk, warna daun, tajuk maupun bunganya, sering digunakan untuk penghias pekarangan dan lain sebagainya.

11. **Luas panen tanaman hortikultura** adalah luas tanaman sayuran, buah-buahan, biofarmaka, dan tanaman hias yang diambil hasilnya/dipanen pada periode pelaporan.

12. **Luas panen untuk tanaman sayuran** adalah luas tanaman yang dipanen sekaligus/habis/dibongkar dan luas tanaman yang dipanen berkali-kali (lebih dari satu

***Annual vegetable plants** are plants which are the sources of vitamin, contained mineral salt, etc, consumed from the part of the plant in the form of vegetable and more than one year of age.*

9. ***Medicinal plants** are plants which are useful for medicine. It is consumed from part of the plant such as leaf, flower, fruit, tuber, and root.*

10. ***Ornamental plants** are plants which have a beauty value, either in shape, colour of leaf or crown of flower, and they are often used as a yard decorator.*

11. ***Harvested area of horticulture** is area which vegetable, fruit, medicinal and ornamental plant of crop harvested during the period of report.*

12. ***Harvested area of vegetables** is area of entirely plant harvested/demolished and plant harvested several times/undemolished.*
Entirely plants

kali)/belum habis.

Tanaman yang dipanen sekaligus/habis/dibongkar adalah tanaman yang sehabis panen langsung dibongkar/dicabut, terdiri dari bawang merah, bawang putih, bawang daun, kentang, kol/kubis, kembang kol, petsai/sawi, wortel, lobak, dan kacang merah.

Tanaman yang dipanen berkali-kali (lebih dari satu kali)/belum habis adalah tanaman yang pemanenannya lebih dari satu kali dan biasanya dibongkar apabila panen terakhir sudah tidak memadai lagi, terdiri dari: kacang panjang, cabe besar, cabe rawit, jamur, tomat, terung, buncis, ketimun, labu siam, kangkung, bayam, melon, semangka, dan blewah.

harvested/demolished are plants usually harvested once and demolished to be substituted by other plants, consisting of: shallots, garlic, leeks, potato, cabbage, cauliflower, mustard green, carrots, chinese radish, and red kidney beans.

Plants harvested several times/undemolished are plants usually harvested more than once and demolished in the case that the last harvest was economically not profitable. They consist of : yard long beans, chili, small chili, mushroom, tomatoes, egg plant, french beans, cucumber, pumpkin/chajota, swamp cabbage, spinach, melon, watermelon, and blewah .

13. Produksi hortikultura adalah hasil menurut bentuk produk dari setiap tanaman sayuran, buah-buahan, biofarmaka dan tanaman hias yang diambil berdasarkan luas yang dipanen/tanaman yang menghasilkan pada bulan/triwulan laporan.

14. Data perkebunan besar dikumpulkan oleh BPS setiap bulan secara lengkap (sensus bulanan) dengan sistem surat pos. Khusus

13. Horticulture production is the standard production quantity form of vegetable, fruit, medicinal and ornamental plant based on harvested area/the number of production plants reported monthly/quarterly.

14. Data on estates are collected by the BPS every month on complete basis through a mailing system. Data on coconut, clove, and kapok,

AGRICULTURE

untuk tanaman kelapa, cengkeh, dan kapok, datanya diperoleh dari Direktorat Jenderal Perkebunan. Data perkebunan rakyat juga diperoleh dari Direktorat Jenderal Perkebunan.

15. Penghitungan luas tanaman perkebunan besar adalah pada keadaan akhir tahun dan tidak termasuk yang luasnya kurang dari 5 hektar.

16. Bentuk produksi perkebunan adalah; karet kering (karet), daun kering (teh dan tembakau), biji kering (kopi dan coklat), kulit kering (kayu manis dan kina), serat kering (rami), bunga kering (cengkeh), refined sugar (tebu dari perkebunan besar), gula mangkok (tebu dari perkebunan rakyat), ekivalen kopra (kopra), biji dan bunga (pala) serta minyak daun (sereh).

17. Persediaan akhir tahun produksi perkebunan besar bukan merupakan cadangan penyangga (buffer stock).

18. Data Statistik Kehutanan sebagian besar merupakan data sekunder yang bersumber dari Kementerian Kehutanan.

as well as on smallholder plantation, are acquired from the Directorate General of Estates.

15. *Planted areas of estates refer to condition at the end of the year, and exclude areas less than 5 hectares.*

16. *Production of estates crops are follows: dry rubber (rubber); dry leaves (tea and tobacco); dry beans (coffee and cocoa); dry bark (cassia vera and cinchona); dry fibre (rosella); dry flowers/buds (cloves); refined sugar (sugar cane from estate); cup sugar (sugar cane from smallholders); copra (copra); seeds and buds (nutmeg); and leaf oil (citronella).*

17. *The production availability of estates at the end of year is not the buffer stock.*

18. *Most of forestry statistics are secondary data obtained from the Ministry of Forestry.*

19. Kawasan hutan adalah wilayah tertentu yang berupa hutan, yang ditunjuk dan atau ditetapkan oleh pemerintah untuk dipertahankan keberadaannya sebagai hutan tetap. Hal ini untuk menjamin kepastian hukum mengenai status kawasan hutan, letak batas dan luas suatu wilayah tertentu yang sudah ditunjuk menjadi kawasan hutan tetap.
19. *Forest Area is a specific territory of forest ecosystem determined and or decided by the government as a permanent forest. Such decision is important to maintain the size of forest area and to ensure its legitimation and boundary demarcation of permanent forest.*
20. Kawasan hutan Indonesia ditetapkan oleh Menteri Kehutanan dalam bentuk Surat Keputusan Menteri Kehutanan tentang Penunjukan Kawasan Hutan dan Perairan Provinsi. Penunjukan Kawasan Hutan ini disusun berdasarkan hasil pemaduserasian antara Rencana Tata Ruang Wilayah Provinsi (RTRWP) dengan Tata Guna Hutan Kesepakatan (TGHK).
20. *Indonesian forest area is determined by the Minister of Forestry in the format of Ministerial Decree on the Designation of Provincial Forest Area and Inland Water, Coastal and Marine Ecosystem. The designation of Forest Area is formulated based on integrated and harmonized of Provincial Spatial Planning (RTRWP) and Forest Land Use by Concensus (TGHK).*
21. Penunjukan kawasan hutan mencakup pula kawasan perairan yang menjadi bagian dari Kawasan Suaka Alam (KSA) dan Kawasan Pelestarian Alam (KPA).
21. *The designation of forest area in some cases also cover inland water, coastal and marine ecosystem that may become part of Sanctuary Reserve Area (KSA) and Nature Conservation Area (KPA).*
22. Kawasan Suaka Alam (KSA) adalah
22. *A Sanctuary Reserve Area is a*

AGRICULTURE

kawasan dengan ciri khas tertentu, baik di darat maupun di perairan yang mempunyai fungsi pokok sebagai kawasan pengawetan keanekaragaman tumbuhan dan satwa serta ekosistemnya, yang juga berfungsi sebagai wilayah sistem penyangga kehidupan.

23. Kawasan Pelestarian Alam (KPA) adalah kawasan dengan ciri khas tertentu, baik di darat maupun di perairan yang mempunyai fungsi pokok perlindungan sistem penyangga kehidupan, pengawetan keanekaragaman jenis tumbuhan dan satwa, serta pemanfaatan secara lestari sumber daya alam hayati dan ekosistemnya.

24. Berdasarkan Undang-Undang No. 41 Tahun 1999 tentang Kehutanan, kawasan hutan dibagi ke dalam kelompok Hutan Konservasi, Hutan Lindung, dan Hutan Produksi.

25. Hutan Konservasi adalah kawasan hutan dengan ciri khas tertentu, yang mempunyai fungsi pokok pengawetan keanekaragaman tumbuhan dan satwa serta ekosistemnya.

26. Hutan Lindung adalah kawasan hutan yang mempunyai fungsi

specific terrestrial or aquatic area having specific criteria for preserving biodiversity plant and animal as well as ecosystem, which also serve as life support system.

23. *A Nature Conservation area is a specific terrestrial or aquatic area whose main function is to serve life support system and preserve diversity of plant and animal species, as well as to provide a sustainable utilization of living resources and their ecosystems.*

24. *In accordance to the Act on Forestry No. 41/1999, forest area is categorized as Conservation Forest, Protection Forest and Production Forest.*

25. *Conservation Forest is a forest area having specific characteristic established for the purposes of conservation of animal and plant species as well as their ecosystem.*

26. *Protection Forest is a forest area designated to serve life support*

- pokok sebagai perlindungan sistem penyangga kehidupan untuk mengatur tata air, mencegah banjir, mengendalikan erosi, mencegah intrusi air laut, dan memelihara kesuburan tanah.
27. Hutan Produksi adalah kawasan hutan yang mempunyai fungsi pokok memproduksi hasil hutan. Hutan produksi terdiri dari Hutan Produksi Tetap (HP), Hutan Produksi Terbatas (HPT), dan Hutan Produksi yang dapat dikonversi.
28. Hutan Konservasi terdiri dari: Kawasan suaka alam berupa Cagar Alam (CA) dan Suaka Margasatwa (SM); kawasan pelestarian alam berupa Taman Nasional (TN), Taman Hutan Raya (THR), dan Taman Wisata Alam (TWA); Taman Buru (TB). Taman Buru adalah kawasan hutan yang ditetapkan sebagai tempat wisata berburu.
29. Penetapan lahan kritis mengacu pada lahan yang telah sangat rusak karena kehilangan penutupan vegetasinya, sehingga kehilangan atau berkurang fungsinya sebagai penahan air, pengendali erosi, siklus hara, pengatur iklim mikro, dan
- system, maintain hydrological system, prevent of flood, erosion control, seawater intrusion, and maintain soil fertility.*
27. *Production Forest is a forest area designated mainly to promote sustainable forest production. Production forest is classified as permanent production forest, limited production forest, and convertible production forest.*
28. *Conservation Forest is divided into: Sanctuary Reserve area consists of Strict Nature Reserve and Wildlife Sanctuary. Nature conservation area consists of National Park (TN), Grand Forest Park (THR), and Nature Recreation Park (TWA); Game Hunting Park (TB). Game Hunting Park is forest area devoted for game hunting recreation.*
29. *Critical land refers to a piece of land severely damaged due to lost of its vegetation cover so that its functions as water retention, erosion control, nutrient cycling, micro climate regulator and carbon retention are completely depleted.*

AGRICULTURE

retensi karbon. Berdasarkan kondisi vegetasinya, kondisi lahan dapat diklasifikasikan sebagai: sangat kritis, kritis, agak kritis, potensial kritis, dan kondisi normal.

30. Reboisasi atau rehabilitasi hutan bertujuan untuk menghutankan kembali kawasan hutan yang kritis di wilayah daerah aliran sungai (DAS) yang dilaksanakan bersama masyarakat secara partisipatif.

31. Pemanfaatan hasil hutan kayu adalah segala bentuk usaha yang memanfaatkan dan mengusahakan hasil hutan kayu dengan tidak merusak lingkungan dan tidak mengurangi fungsi pokok hutan. Kegiatan ini hanya dapat dilaksanakan pada areal hutan yang memiliki potensi untuk dilakukan kegiatan pemanfaatan hasil hutan kayu dan dapat dilaksanakan setelah diperoleh izin usaha.

32. Izin Usaha Pemanfaatan Hasil Hutan Kayu (IUPHHK) pada hutan alam adalah izin untuk memanfaatkan hutan produksi yang kegiatannya terdiri dari pemanenan atau

Based upon its vegetation condition, the land could be classified as : very critical, critical, slight critical, potential critical, and normal condition.

30. *Reforestation or forest rehabilitation is intended to rehabilitate the critical land inside forest area or watershed to improve their ecological and hydrological functions. The activities were conducted with active participation of local communities who live nearby the target area.*

31. *Commercial utilization of timber as forest product is activities to utilize timber without destructing the environment and undermining the main functions of the forest area. Those activities could only be executed in forest area with high commercial timber value with license.*

32. *The license to commercially utilize timber in natural forest is license to utilize production forest for which the activities consist of harvesting or felling, planting, tending,*

- penebangan, penanaman, pemeliharaan, pengamanan, pengolahan, dan pemasaran hasil hutan kayu. IUPHHK dapat diberikan kepada perorangan, koperasi, badan usaha swasta, dan BUMN/BUMD.
33. Produksi hasil hutan utama yang dihasilkan dari hutan adalah kayu bulat. Produksi kayu bulat ini dihasilkan dari hutan alam melalui kegiatan perusahaan Hak Pengusahaan Hutan (HPH/IUPHHK), kegiatan ijin pemanfaatan kayu (IPK) dalam rangka pembukaan wilayah hutan, pembangunan Hutan Tanaman Industri (HTI), serta kegiatan hutan rakyat.
34. Kayu Gergajian merupakan kayu hasil konversi kayu bulat dengan menggunakan mesin gergaji, mempunyai bentuk yang teratur dengan sisi-sisi sejajar dan sudut-sudutnya siku dengan ketebalan tidak lebih dari 6 cm dan kadar air tidak lebih dari 18 persen. Kayu gergajian yang diolah langsung dari kayu bulat, wajib didukung dengan dokumen yang sah.
35. Kayu Lapis adalah panel kayu yang tersusun dari lapisan veneer dibagian luarnya, sedangkan
- protecting, processing, and marketing. The license could be granted to individuals, cooperatives, private companies, state-owned enterprises/local government-owned enterprises.*
33. *The main product of commercial forest operation is log. The log is harvested from various sources such as natural forest granted to concessionaires (IUPHHK/HPH), land clearing activities (IPK), industrial forest plantation (HTI) and community forest.*
34. *Sawn Timber Constitutes a sawmill product derived from logs as raw material. The product is characterized with regular forms having parallel sides at right angle to each other, thickness not more than 6 cm and moisture content not to exceed 18 percent. Sawn timber produced directly from logs must be certified by a legal document.*
35. *Plywood is wood panel consisting of layers pressed together in between veneers; the core may be*

dibagian intinya (core) bisa berupa veneer atau material lain, diikat dengan lem kemudian di-press (ditekan) sedemikian rupa sehingga menjadi panel yang kuat. Termasuk dalam artian ini adalah kayu lapis yang dilapisi lagi dengan material lain.

veneer or some other material, bound together with glue and pressed tightly together to make a strong panel. Included to this definition is plywood covered with other materials.

36. Data populasi ternak bersumber dari Direktorat Jenderal Peternakan dan Kesehatan Hewan Kementerian Pertanian, sedangkan jumlah pemotongan ternak merupakan hasil Survei Laporan Pemotongan Ternak. Pengumpulan data pemotongan ternak dilakukan secara lengkap setiap triwulan di seluruh Rumah Potong Hewan (RPH) dan Tempat Pemotongan Hewan (TPH) yang ada di Indonesia. Pada tahun 2014 jumlah Dokumen RPH/TPH hasil pencacahan yang diolah sebanyak 4.033.

36. *Data of domestic livestock population are obtain from the Directorate General of Livestock and Animal Health Service, while data on the number of animals slaughtered are based on the quarterly survey conducted by BPS. This survey is a complete enumeration on all slaughterhouses and abattoirs in Indonesia. There are 4.033 covered in 2014.*

37. Data statistik perikanan merupakan data sekunder yang bersumber dari Direktorat Jenderal Perikanan Tangkap dan Direktorat Jenderal Budidaya. Statistik perikanan dibedakan atas data Perikanan Tangkap dan Perikanan Budidaya. Perikanan Tangkap diklasifikasikan atas penangkapan ikan di laut dan penangkapan ikan di perairan

37. *Fishery Statistics are secondary data obtained from the Directorate General of Capture Fisheries and Directorate General of Aquaculture. Fishery statistics are categorized into capture fisheries and aquaculture. Capture fisheries are further classified into marine capture fisheries and inland open water capture fisheries.*

umum. Perikanan Budidaya diklasifikasikan atas jenis budidaya yaitu budidaya laut, tambak, kolam, karamba, jaring apung, dan sawah.

Aquaculture are further classified into several types of culture: marine culture, brackish water pond, fresh water pond, cage, floating net, and fish breeding in paddy fields.

38. Rumah Tangga Perikanan Tangkap adalah rumah tangga yang melakukan kegiatan penangkapan ikan/binatang air lainnya/tanaman air dengan tujuan sebagian/seluruh hasilnya untuk dijual.

38. *A capture fishery household is a household conducting activities in catching fishes/other aquatic animals/aquatic plants, for which the products are wholly or partly to be sold.*

39. Rumah Tangga Perikanan Budidaya adalah rumah tangga yang melakukan kegiatan budidaya ikan/binatang air lainnya/tanaman air dengan tujuan sebagian/seluruh hasilnya untuk dijual.

39. *An aquaculture fishery household is a household conducting activities in culturing fishes/other aquatic animals/aquatic plants, for which the products are wholly or partly to be sold. different types of parameters.*

ULASAN

Sektor pertanian masih merupakan sektor yang sangat menentukan perekonomian Kabupaten Tolitoli, karena sebagian besar penduduk mempunyai mata pencaharian dengan bercocok tanam terutama berkebun, hal ini sesuai dengan data bahwa dari sekian luas wilayah Kabupaten Tolitoli, sekitar 12,43 % yang dipergunakan sebagai lahan pertanian.

Sektor pertanian ini dapat dibagi menjadi enam bagian sebagai berikut :

1. Tanaman Pangan
2. Hortikultura
3. Perkebunan
4. Kehutanan
5. Peternakan
6. Perikanan

TANAMAN PANGAN

Usaha tanaman pangan dari tahun ke tahun tetap mengalami perkembangan, hal ini ditunjang oleh program pemerintah yaitu melalui program intensifikasi yang bertujuan untuk mendorong para petani agar melakukan usaha pertanian dengan berpedoman pada panca usaha tani yaitu menggunakan bibit unggul, pemupukan, pengendalian hama dan pengairan serta cara bercocok tanam yang baik. Disamping usaha intensifikasi tersebut juga dilakukan program ekstensifikasi melalui perluasan areal pertanian.

Produksi padi (padi sawah dan padi ladang) pada Tahun 2017 sebesar 84.529 ton, sedangkan luas panen

DESCRIPTION

The agricultural sector remains a crucial sector of the Tolitoli economy, because most people have a livelihood by farming, especially gardening, this is in accordance with the data that of the many Tolitoli area, about 12.43%, is used as agricultural land.

The agricultural sector can be divided into six sections as follows:

1. Food Crop
2. Horticulture
3. Plantation
4. Forestry
5. Livestock
6. Fishery

FOOD CROPS

The business of food crops from year to year keep having growth, it is supported by government programsthat is through intensification program which aims to encourage farmers to make agriculture business based on the five farm that is using quality seeds, fertilizers, pest control and irrigation as well as how good farming. Besides the intensification it is also carried outextensive program through the expansion of agricultural areas.

The production of paddies

tanaman padi pada Tahun 2017 tercatat sebesar 17.352 ha. Dengan melihat besaran antara produksi yang dicapai dengan besaran luas panen yang ada maka produktivitas lahan pertanian masih dapat memberikan harapan baik bagi masyarakat di Kabupaten Tolitoli. Pada Tahun 2017 produktivitas tanaman padi mencapai 4,87 ton/ha.

Produksi tanaman jagung pada Tahun 2017 sebesar 6.212 ton, angka ini meningkat bila dibandingkan dengan tahun 2015 yang produksinya sebesar 664 ton.

Hal ini seiring dengan meningkatnya luas panen pada Tahun 2017 menjadi sebesar 1.549,7 ha.

Luas panen tanaman ketela pohon pada Tahun 2017 sebesar 90 ha, sementara tingkat produksinya mencapai 1.800 ton, dengan demikian produksi per ha mencapai 20 ton per ha.

Produksi ketela rambat pada Tahun 2017 sebesar 989 ton. Sementara itu untuk luas panen Tahun 2017 sebesar 87,8 ha sehingga tingkat produktivitasnya sebesar 11,3 ton/ha.

Untuk kacang-kacangan pada Tahun 2017 produksinya mencapai masing-masing untuk kacang tanah sebesar 226 ton, kacang kedele sebesar 254 ton dan kacang hijau sebesar 41 ton, sementara untuk luas panen kacang-kacangan masing-masing adalah kacang tanah 145,4 ha, untuk kacang kedele 170,8 ha dan 51,7 ha untuk

(wetland paddy and dry land paddy) in 2016 amounted to 84.529 ton, while paddy crop harvested area in 2016 amounted to 17.352 ha. By looking at the scale of production is achieved with the amount of harvested area is then the productivity of agricultural land still can give good hope for the people in Tolitoli. In 2016 paddy crop productivity reached 4,87 ton/ha.

Maize crop production in 2016 amounted to 6.212 tons, a increased when compared with the year 2015 that production of 664 tons.

This is in line with the increased in harvested area in 2016 amounted to 1.549,7 ha.

The harvested area of cassava crop in 2016 amounted to 90 ha, while the level of production reached 1.800 tons, so the production per ha reached 20 tons per ha.

Sweet potato production in 2016 amounted to 989 tons. Meanwhile, the harvested area in 2016 is 87,8 ha so that its productivity level at 11,3 tons / ha.

For beans in 2016, its production reached respectively at 226 tons of peanuts, 254 tons of soybeans and 41 tons of green beans, while harvested area for nuts, respectively, 145,4 ha of peanuts, 170,8 ha for soybean and 51,7 ha for green beans.

AGRICULTURE

kacang hijau.

HORTIKULTURA

Tanaman sayur-sayuran yang ada di Kabupaten Tolitoli terdiri dari bawang merah, buncis, kacang-kacangan, kentang, ketimun, kubis, labu, petsai/sawi, terong, cabe, lombok, tomat, bayam, kangkung.

Luas panen tanaman sayuran pada Tahun 2017 sangat bervariasi, dimana tanaman sayuran yang mempunyai luas panen terbesar adalah cabe/lombok dan kangkung (Tabel 5.2.1).

Produksi tanaman sayur-sayuran yang mempunyai porsi terbesar adalah kacang panjang, dengan besarnya produksi 505 kuintal, selanjutnya disusul oleh kangkung dengan produksi sebesar 495 kuintal. Adapun tanaman buncis mempunyai produksi terkecil yaitu sebesar 2 kuintal (Tabel 5.2.2)

Untuk buah-buahan, luas panen yang terbesar adalah tanaman pisang, kemudian disusul oleh tanaman rambutan, serta yang terkecil adalah tanaman salak dan belimbing (Tabel 5.2.3)

PERKEBUNAN

Komoditi tanaman perkebunan merupakan tanaman perdagangan yang cukup strategis di Kabupaten Tolitoli, karena tidak saja merupakan sumber penghasilan devisa disektor pertanian, tetapi lebih penting

HORTICULTURE

Vegetables plant in Tolitoli consists of onion, green beans, nuts, potatoes, cucumbers, cabbage, squash, chinese cabbage / mustard, eggplant, peppers, chilies, tomatoes, spinach, swamp cabbage.

The harvested area of vegetable crops in 2016 vary widely, where the largest harvested area is chili and swamp cabbage (Table 5.2.1).

The production of vegetable crops that have the biggest portion is the long beans, with the production of 505 kw, subsequently followed by swamp cabbage plant with production of 495 kw. The bean plants have the smallest production of 2 kw (Table 5.2.2).

For fruits, the largest harvested area are banana plants, followed by rambutan, and the smallest is salak and star fruit (Table 5.2.3)

PLANTATION

Plantation commodity are trading crops that quite strategic in Tolitoli, because it is not only a source of foreign exchange earnings in the agricultural sector, but more important

lagi adalah rangkaian kegiatan produksinya termasuk pengusahaan dan pemasarannya menciptakan lapangan kerja sehingga dapat menyerap tenaga kerja yang ada.

Tanaman kelapa pada umumnya merata di daerah Kabupaten Tolitoli. Pada Tahun 2017 luas areal tanaman kelapa mencapai 20.381 hektar, yang terdiri dari tanaman yang belum menghasilkan sebesar 2.062 ha, tanaman menghasilkan 14.221 ha dan tanaman yang sudah tua 4.098 ha. Sedangkan produksinya mencapai 8.573,62 ton.

Tanaman cengkeh di Kabupaten Tolitoli diusahakan secara besar-besaran oleh petani. Sejak harga cengkeh membaik kembali dipasaran, maka dalam kurun waktu beberapa tahun terakhir, produksi cengkeh pun mengalami kenaikan yang cukup berarti.

Dengan adanya kebijakan pemerintah untuk menghapuskan organisasi BPPC, maka pada tahun 1999 produksi cengkeh kembali membaik. Produksi cengkeh pada Tahun 2017 mencapai 9.077,33 ton, sementara itu luas areal tanaman cengkeh mencapai 40.307 ha yang terdiri dari yang menghasilkan sebanyak 21.689 ha, yang sudah tua 4.152 ha dan yang tanaman muda sebesar 14.466 ha.

.Pada Tahun 2017 luas areal tanaman kakao mencapai 21.155 ha. Pada Tahun 2017, luas area tanaman mudasebanyak 1.368 ha. Sedangkan luas area tanaman yang menghasilkan sebanyak 14.093 ha. Produksi kakao

is the series of production activities including the exploitation and marketing to create jobs so it can absorb the existing labor force.

Coconut plants are generally evenly distributed in Tolitoli. In 2016 coconut plantation area reached 20.381 hectares, consisting of immature plantations amounting to 2.062 ha, 14.221 ha of crop yield and 4.098 ha of old plant. While its production reached 8.573,62 tons.

Cloves plant in Tolitoli cultivated on a large scale by farmers. Since price of cloves returned to improved the market, then within few years, clove production also significantly increased.

With the existence of government policy to abolish BPPC organization, then in 1999 the cloves the production improved again. Clove production in 2016 reached 9.077,33 tons, while it reached 40.307 ha crop area consisting of 21.689 ha of the yield crop, 4.152 ha of old and 14.466 ha of the young crop.

In 2016 the total area reached 21.155 ha of cocoa. In 2016, have not produced crops areas are 1.368 ha.

AGRICULTURE

menurun dari 9.874 ton pada 2015 menjadi 8.479 ton pada 2016.

Jenis-jenis tanaman perkebunan lainnya seperti kopi, kapok, pala, lada dan jambu mente sudah mulai diusahakan rakyat secara kecil-kecilan dan tidak merata, meskipun demikian jika melihat dari luas dan produksinya, umumnya tanaman tersebut mengalami peningkatan, walaupun ada beberapa jenis tanaman perkebunan mengalami penurunan baik dari segi luas areal maupun produksinya. Hal ini menunjukkan bahwa tanaman-tanaman lain tersebut telah mulai diperhatikan oleh para petani.

KEHUTANAN

Luas wilayah hutan di Kabupaten Tolitoli Tahun 2017 sebesar 370.206,64 ha yang terdiri dari 47.998 ha hutan cagar alam dan suaka margasatwa atau sekitar 12,97%, hutan lindung sebanyak 49.340 ha atau 13,33%, yang diikuti oleh hutan produksi tetap sebesar 87.355 ha atau 23,60 %, sedangkan hutan produksi yang dapat dikonversi, hutan produksi biasa dan areal penggunaan lain masing-masing sebesar 1.109 ha, 34.598 ha dan 148.827 ha.

While crop area that produces are 14.093 ha. The cocoa production are increase from 9.874 tons in 2015 to 8.479 tons in 2016.

Other types of the other plantation crops such as coffee, kapok, nutmeg, pepper and cashew have started cultivated by people on a small scale and not evenly distributed, however if seen from the area and production, these plants generally increased, although there are several types of plantation crops decreased both in terms of area and production. This suggests that these other plants have begun to be noticed by the farmers.

FORESTRY

The total of forest area in Tolitoli in 2016 amounted 370.206,64 ha consisting of 47.998 ha nature reserve and wildlife sanctuary forest or about 12,97%, as much as 49.340 ha of protected forest or 13,33%, followed by 87.355 ha permanent production forests or 23,60 %, meanwhile convertible production forest, ordinary production forest and other use areas are 1.109 ha, 34.598 ha and 148.827 ha.

PETERNAKAN

Jenis-jenis ternak yang diusahakan di Kabupaten Tolitoli di klasifikasikan kedalam tiga bagian yaitu :

- a. Ternak besar yang meliputi: Sapi, kerbau dan kuda
- b. Ternak kecil yang meliputi: Kambing, domba dan babi
- c. Ternak unggas yang meliputi: Ayam kampung, ayam ras dan itik.

Perkembangan populasi ternak pada Tahun 2017, baik ternak besar, ternak kecil dan ternak unggas secara umum mengalami peningkatan jika dibandingkan dengan tahun sebelumnya, seperti terlihat pada Tabel 5.5.1 s/d 5.5.3.

Sementara itu produksi daging ternak besarpada Tahun 2017 mengalami peningkatan dibanding tahun 2015 (Tabel 5.5.5). Demikian juga dengan jumlah unggas yang dipotong (Tabel 5.5.7) serta produksi telur unggas (Tabel 5.5.8) pada Tahun 2017 mengalami peningkatan dibandingkan tahun sebelumnya.

PERIKANAN

Data statistik perikanan sangat berguna dalam penilaian keadaan serta perkembangan di bidang perikanan, sehingga memudahkan rencana pembangunan secara lebih luas.

Usaha perikanan di Kabupaten

LIVESTOCK

The types of livestock are grown in Tolitoli were classified into three part, namely:

- a. *Large livestock including: cattle, buffaloes and horses*
- b. *Small livestock including: goats, sheep and pigs*
- c. *Poultry that includes: Chicken village, chicken and ducks.*

Development of the livestock population in 2016, both large livestock, small livestock and poultry in general increased when compared with the previous year as shown in Table 5.5.1 – 5.5.3.

Meanwhile, the production of meat large livestock in 2016 increased compared to 2014 (Table 5.5.5). Likewise, the number of poultry slaughtered (Table 5.5.7), as well as poultry egg production (Table 5.5.8) in 2016 increased compared to the previous years.

FISHERIES

Fishery statistical data are very useful in the assessment of the situation and developments in the field of fisheries, making it easier for a broader development plan.

Fisheries in Tolitoli in 2016 both aquaculture and marine fisheries

AGRICULTURE

Tolitoli Tahun 2017 baik perikanan darat maupun perikanan laut dapat dilihat pada tabel 5.6.1 s/d tabel 5.6.7, yang menyangkut rumahtangga perikanan, jumlah perahu kapal dan alat yang digunakan untuk penangkapan ikan, produksi dan nilai produksi perikanan yang diperoleh selama Tahun 2017.

can be seen in Table 5.6.1 until table 5.6.7, which involves fishing households, the number of boats and tools used for fishing, production and value of fisheries production acquired during 2016.

<https://tolitolikab.bps.go.id>

Grafik 9 Produksi Padi (Padi Sawah+Padi Ladang) di Kabupaten Tolitoli (Ton), 2017
Graph *Production of Paddies (Wet and Dry Land) in Tolitoli (Ton), 2017*



Grafik 10 Persentase Luas Sawah di Kabupaten Tolitoli Menurut Jenis Irigasi, 2017
Graph *Percentage of Wet Land Area in Tolitoli by Type of Irrigation, 2017*

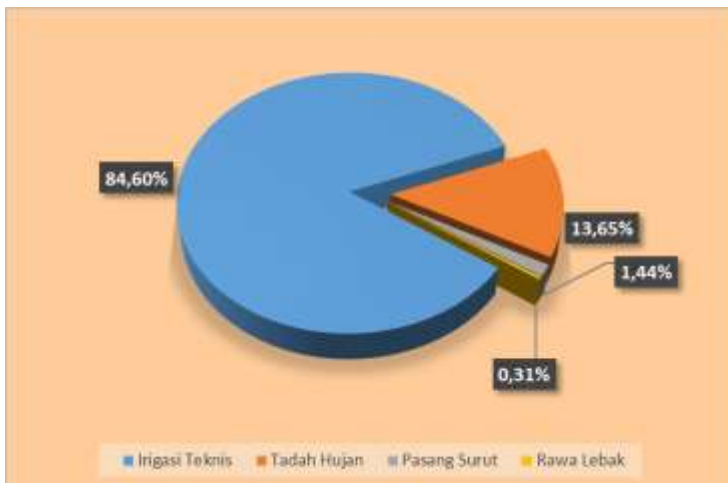

Grafik 11 Produksi Kelapa di Kabupaten Tolitoli (Ton), 2011-2015
Graph Production of coconut in Tolitoli (Ton), 2013-2017

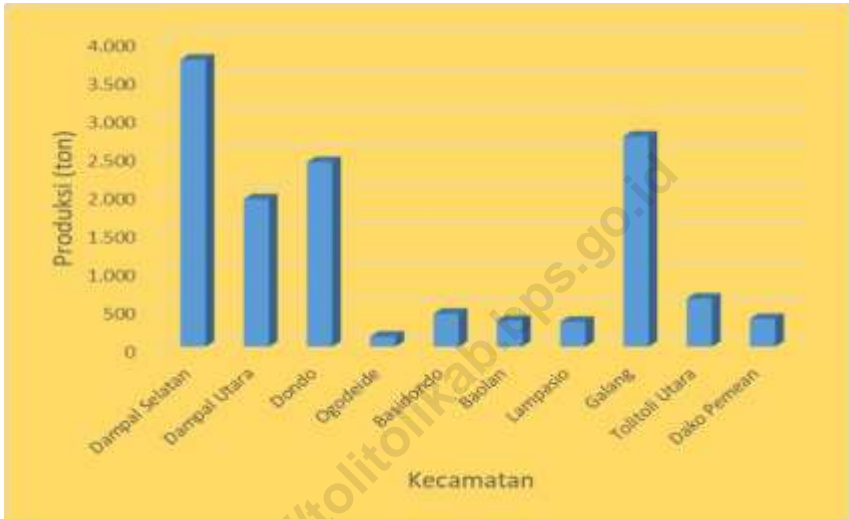

Grafik 12 Jumlah Ternak Sapi di Kabupaten Tolitoli (Ton), 2013-2017 (Ekor)
Graph Number of Cow in Tolitoli (Ton), 2013-2017

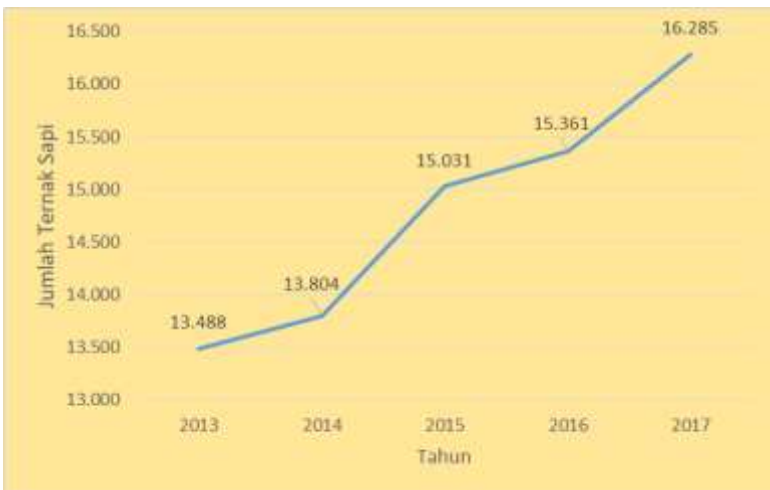

5.1 TANAMAN PANGAN/*FOOD CROPS*

Tabel 5.1.1 Produksi Tanaman Bahan Makanan menurut Jenis Tanaman di Kabupaten Tolitoli 2009-2017 (Ton)
Production of Food Crops by Kinds of Food Crops in Tolitoli, 2009-2017 (Ton)

Tahun <i>Year</i>	Padi/ <i>paddy</i>	Jagung/ <i>maize</i>	Ketela Pohon/ <i>cassava</i>	Ketela Rambat/s <i>weet potatoes</i>	Kacang Tanah/ <i>peanuts</i>	Kacang Kedelai/ <i>Soya- beans</i>	Kacang Hijau/ <i>green peanuts</i>
(1)	(2)	(3)	(4)	(5)	(6)	(7)	(8)
2009	90.567	1.093	1.087	957	257	22	39
2010	61.757	1.357	1.138	1.001	218	56	42
2011	89.799	1.962	2.857	1.241	307	10	33
2012	83.869	1.271	3.134	1.364	263	6	65
2013	93.905	1.143	3.185	1.809	297	16	68
2014 ^f	100.645	1.304	2.700	1.291	218	114	47
2015	89.710	664	2.200	985	108,5	49,02	19,6
2016	84.529	1549,7	90	87,8	145,4	170,8	51,7
2017	94.884,7	8.659,4	375,0	374,6	184,9	-	374,6

Sumber/Source : Dinas Pertanian Tanaman Pangan dan Holtikultura Kab. Tolitoli/ *Department of Food Crops and Horticulture Tolitoli*

Tabel 5.1.2 Luas Panen dan Produksi Padi menurut Kecamatan di Kabupaten Tolitoli Tahun 2017
Harvested Area and Production of Paddy by Subdistrict in Tolitoli, 2017

Kecamatan Subdistrict	Luas Panen/ Harvest Area (Ha)			Produksi/ Production (Ton)		
	Padi Sawah Wetland Paddy	Padi Ladang Dry Land Paddy	Jumlah Total	Padi Sawah Wetland Paddy	Padi Ladang Dry Land Paddy	Jumlah Total
(1)	(2)	(3)	(4)	(5)	(6)	(7)
010. Dampal Selatan	4.601	-	4.601	17.024	-	17.024
020. Dampal Utara	585	-	585	2.133	-	2.133
030. Dondo	4.906	-	4.906	22.697	-	22.697
031. Ogodeide	755	-	755	3.147	-	3.147
032. Basidondo	667	-	667	2.713	-	2.713
040. Baolan	2	-	2	4	-	4
041. Lampasio	1.335	-	1.335	5.762	-	5.762
050. Galang	5.283	-	5.283	29.489	-	29.489
060. Tolitoli Utara	2.670	-	2.670	10.623	-	10.623
061. Dako Pemean	1.510	-	1.510	7.248	-	7.248
Kab. Tolitoli						
2017	22.314	-	22.314	100.838	-	100.838
2016	17.352	-	17.352	84.529	-	84.529
2015	18.812	-	18.812	89.710	-	89.710
2014	21.283	-	21.283	100.645	-	100.645
2013	21.376	-	21.376	93.905	-	93.905

Sumber/Source : Dinas Pertanian Tanaman Pangan dan Holtikultura Kab. Tolitoli/ Department of Food Crops and Horticulture Tolitoli

Tabel 5.1.3 Luas Panen Palawija menurut Jenis Tanaman dan Kecamatan di Kabupaten Tolitoli Tahun 2017 (Ha)
Table *Harvested Area of Secondary Food Crops by Type of Plants and Subdistrict in Tolitoli (Hectare), 2017*

Kecamatan Subdistrict	Jagung/ Maize	Ketela Pohon/ Cassava	Ketela Rambat/ Sweet Potatoes	Kacang Tanah/ Peanuts	Kacang Kedelai/ Soya beans	Kacang Hijau/ Green Peanuts
(1)	(2)	(3)	(4)	(5)	(6)	(7)
010. Dampal Selatan	14,0	3,0	2,0	4,0	-	-
020. Dampal Utara	246,0	2,0	2,0	11,0	-	2,0
030. Dondo	654,0	9,0	10,0	17,0	-	8,0
031. Ogodeide	151,0	8,0	12,0	13,0	-	13,0
032. Basidondo	389,0	12,0	10,0	22,0	-	9,0
040. Baolan	70,0	1,0	5,0	1,0	-	-
041. Lampasio	409,0	11,0	11,0	19,0	-	2,0
050. Galang	48,0	16,0	12,0	14,0	-	9,0
060. Tolitoli Utara	117,0	4,0	-	-	-	-
061. Dako Pemean	51,0	12,0	15,0	11,0	-	1,0
Kab. Tolitoli						
2017	2.149,0	78,0	79,0	112,0	-	44,0
2016	1.549,7	90	87,8	145,4	170,8	51,7
2015	434	110	93	71	43	24
2014 ^r	831	135	122	145	10	59
2013	347	165	170	199	14	83

Sumber/Source : Dinas Pertanian Tanaman Pangan dan Holtikultura Kab. Tolitoli/ Department of Food Crops and Horticulture Tolitoli

Tabel 5.1.4 Produksi Palawija menurut Jenis Tanaman per Kecamatan Tahun 2017 (Ton)
Table Production of Secondary Food Crops by Type of Plants and Subdistrict (Ton), 2017

Kecamatan Subdistrict	Jagung/ Maize	Ketela Pohon/ Cassava	Ketela Rambat/ Sweet Potatoes	Kacang Tanah/ Peanuts	Kacang Kedelai/ Soya beans	Kacang Hijau/ Green Peanuts
(1)	(2)	(3)	(4)	(5)	(6)	(7)
010. Dampal Selatan	28,8	19,8	13,4	6,7	-	-
020. Dampal Utara	1.059,8	14,0	11,0	15,8	-	4,0
030. Dondo	2.271,1	54,1	62,4	22,8	-	10,6
031. Ogoeide	499,7	36,1	49,8	17,1	-	12,6
032. Basidondo	1.248,0	72,0	31,2	42,6	-	7,1
040. Baolan	214,1	3,6	42,5	1,5	-	-
041. Lampasio	1.630,3	45,2	49,9	30,3	-	2,0
050. Galang	129,1	54,5	36,4	22,0	-	6,8
060. Tolitoli Utara	364,5	18,0	-	-	-	-
061. Dako Pemean	234,0	57,7	78,0	26,0	-	0,9
Kab. Tolitoli						
2017	7.679,4	375,0	374,6	184,8	-	44,0
2016	6.212	1.800	989	226	254	41
2015	664	2.200	985	108,5	49,02	19,6
2014 ^r	1.304	2.700	1.291	218	114	47
2013	1.143	3.185	1.809	297	16	68

Sumber/Source : Dinas Pertanian Tanaman Pangan dan Holtikultura Kab. Tolitoli/ Department of Food Crops and Horticulture Tolitoli

Tabel 5.1.5 Rata-rata Produktivitas Padi per Hektar Dirinci menurut Jenis dan Kecamatan di Kabupaten Tolitoli Tahun 2017 (Ton/Ha)
Average Productivity of Paddy per Hectare by Kind of Paddy and Subdistrict in Tolitoli (Ton/Ha), 2017

Kecamatan <i>Subdistrict</i>	Padi Sawah <i>Wetland Paddy</i>	Padi Ladang <i>Dryland Paddy</i>	Jumlah <i>Total</i>
(1)	(2)	(3)	(4)
010. Dampal Selatan	37,00	-	37,00
020. Dampal Utara	36,46	-	36,46
030. Dondo	46,26	-	46,26
031. Ogodeide	41,68	-	41,68
032. Basidondo	40,68	-	40,68
040. Baolan	20,00	-	20,00
041. Lampasio	43,16	-	43,16
050. Galang	55,82	-	55,82
060. Tolitoli Utara	39,78	-	39,78
061. Dako Pemean	48,00	-	48,00
Kab. Tolitoli			
2017	40,88	-	40,88
2016	4,87	-	4,87
2015	4,77	-	4,77
2014 ^r	4,73	-	4,73
2013	4,39	-	4,39

Sumber/Source : Dinas Pertanian Tanaman Pangan dan Holtikultura Kab. Tolitoli/ *Department of Food Crops and Horticulture Tolitoli*

Tabel 5.1.6 Luas Penggunaan Lahan menurut Kecamatan Tahun 2017
Table (Ha)
Size of Land Uses by the Subdistrict 2016 (Ha)

Kecamatan Subdistrict	Sawah	Pertanian Bukan Sawah	Bukan Pertanian
(1)	(2)	(3)	(4)
010. Dampal Selatan	2.543	5.248	-
020. Dampal Utara	448	4.948	-
030. Dondo	2.931	529.090	-
031. Ogodeide	375	36.912	-
032. Basidondo	203	27.781	-
040. Baolan	35	25.701	-
041. Lampasio	1.100	53.930	-
050. Galang	2.644	11.856	-
060. Tolitoli Utara	1.285	53.950	-
061. Dako Pemear	755	9.443	-
Kab. Tolitoli			
2017	12.319	758.859	-

Sumber/Source : Dinas Pertanian Tanaman Pangan dan Holtikultura Kab. Tolitoli / Department of Food Crops and Horticulture Tolitoli

Tabel 5.1.7 Luas Lahan Sawah Dirinci menurut Kondisi Pengairan dan Kecamatan Tahun 2017 (Ha)
Table Land Area of Actual Wetland by Irrigate Condition and Subdistrict (Hectare), 2017

Kecamatan Subdistrict	Irigasi Teknis/ Technical Irrigation	Irigasi ½ Teknis ½ Technical Irrigation	Irigasi Desa Village Irrigation	Tadah Hujan Rain- fed	Pasang Surut Tides	Rawa Lebak	Jumlah Total
(1)	(2)	(3)	(4)	(5)	(6)	(7)	(8)
010. Dampal Selatan	2.543	-	-	-	-	-	2.543
020. Dampal Utara	448	-	-	137	-	-	585
030. Dondo	2.931	-	-	-	-	-	2.931
031. Ogodeide	375	-	-	200	25	-	600
032. Basidondo	203	-	-	222	-	-	425
040. Baolan	35	-	-	65	-	-	100
041. Lampasio	1.100	-	-	1.130	-	45	2.275
050. Galang	2.644	-	-	-	-	-	2.644
060. Tolitoli Utara	1.285	-	-	165	185	-	1.635
061. Dako Pemean	755	-	-	68	-	-	823
Kab. Tolitoli							
2017	12.319	-	-	1.987	210	45	14.561
2016	12.174	-	-	1.979	98	280	14.531
2015	12.386	-	-	2.232	98	95	14.811
2014	12.386	-	-	2.232	98	95	14.811
2013	12.379	2.216	98	95	14.788

Sumber/Source : Dinas Pertanian Tanaman Pangan dan Holtikultura Kab. Tolitoli/ Department of Food Crops and Horticulture Tolitoli

Tabel 5.1.8 Luas Lahan Pertanian Bukan Sawah Dirinci Menurut Penggunaan dan Kecamatan di Kabupaten Tolitoli Tahun 2017 (Ha)
Size of Land Farms Not Rice By Usage and Subdistrict in Tolitoli Regency 2016 (hectares)

Kecamatan <i>Subdistrict</i>	Tegal/ Kebun	Ladang/ Huma	Perkebunan	Hutan Rakyat
(1)	(2)	(3)	(4)	(5)
010. Dampal Selatan	243	-	3.453	-
020. Dampal Utara	246	174	891	51
030. Dondo	16.756	4.548	50.382	-
031. Ogodeide	600	300	17.350	500
032. Basidondo	4.867	1.852	4.620	4.581
040. Baolan	2.284	-	-	-
041. Lampasio	1.250	2.275	8.500	10.000
050. Galang	595	880	7.175	273
060. Tolitoli Utara	25.165	8.992	4.495	6.939
061. Dako Pemear	111	450	1.432	3.000
Kab. Tolitoli				
2017	52.117	19.471	98.298	25.344

Sumber/Source : Dinas Pertanian Tanaman Pangan dan Holtikultura Kab. Tolitoli/ *Department of Food Crops and Horticulture Tolitoli*

Lanjutan Tabel/ Continued Table 5.1.8

Kecamatan <i>Subdistrict</i>	Padang/ Rumput	Sementara tidak diusahakan	Lainnya	Total
(1)	(6)	(7)	(8)	(9)
010. Dampal Selatan	1.100	67	375	1.542
020. Dampal Utara	2.741	426	455	3.622
030. Dondo	486	131	456.787	457.404
031. Ogodeide	2.000	162	15.000	17.162
032. Basidondo	816	1.171	9.874	11.861
040. Baolan	-	423	9.564	9.987
041. Lampasio	450	30.305	1.150	31.905
050. Galang	808	1.818	109	2.735
060. Tolitoli Utara	500	3.850	4.000	8.350
061. Dako Pemean	150	3.925	375	4.450
Kab. Tolitoli				
2017	9.051	42.278	497.689	549.018

Sumber/Source : Dinas Pertanian Tanaman Pangan dan Holtikultura Kab. Tolitoli/ *Department of Food Crops and Horticulture Tolitoli*

Tabel 5.1.9 Produksi Padi serta Persediaan Beras per Kecamatan di Kabupaten Tolitoli Tahun 2017 (Ton)
Table Production of Paddy and Supply of Rice by District in Tolitoli, 2017 (Ton)

Kecamatan Subdistrict	Produksi		Jumlah Penduduk (Jiwa)*	Kebutuhan Konsumsi per Tahun (Ton)	Surplus/ Minus (Ton)	
	Gabah Kering Giling (GKG)	Produksi Beras				
(1)	(2)	(3)	(4)	(5)	(6)	
010. Dampal Selatan	14.694	8.546	22.609	3.143	5.119	
020. Dampal Utara	1.782	1.036	15.189	2.111	1.110	
030. Dondo	18.839	10.957	22.952	3.190	7.401	
031. Ogodeide	2.649	1.541	13.092	1.820	331	
032. Basidondo	2.282	1.327	11.874	1.650	367	
040. Baolan	3	2	70.357	9.780	9.778	
041. Lampasio	4.813	2.799	12.419	1.726	980	
050. Galang	21.626	12.578	33.943	4.718	7.441	
060. Tolitoli Utara	8.764	5.097	9.378	1.304	3.624	
061. Dako Pemean	6.148	3.576	18.923	2.630	827	
Kab. Tolitoli	2017	81.600	47.459	230.736	32.072	36.978

Sumber/Source : Dinas Pertanian Tanaman Pangan dan Holtikultura Kab. Tolitoli/ Department of Food Crops and Horticulture Tolitoli

Catatan: Jumlah Penduduk tahun 2015

Tabel 5.1.10 Banyaknya Kelompok Tani dan Jumlah Anggota Kelompok Tani Menurut Kecamatan di Kabupaten Tolitoli Tahun 2017
Number of Farmer dan Member Group by Subdistrict in Tolitoli Regency, 2017

Kecamatan <i>Subdistrict</i>	Kelompok Tani	Jumlah Anggota (orang)	
		KD	KW
(1)	(2)	(3)	(4)
010. Dampal Selatan	125	2.479	106
020. Dampal Utara	68	1.026	65
030. Dondo	171	4.444	550
031. Ogodeide	76	1.601	172
032. Basidondo	78	1.900	259
040. Baolan	79	1.701	3.625
041. Lampasio	203	4.517	329
050. Galang	160	3.552	58
060. Tolitoli Utara	79	1.269	118
061. Dako Pemean	40	1.017	40
Kab. Tolitoli	1.079	23.506	5.322

Sumber/Source : Badan Pelaksana Penyuluhan Pertanian, Perikanan, dan Kehutanan Kabupaten Tolitoli/
 Counselling Implementing Agency of Agriculture, Fisheries and Forestry of TolitoliRegency

Tabel 5.1.11 Banyaknya Gabungan Kelompok Tani (Gapoktan) dan Jumlah Kelompok Tani Anggota Gapoktan Menurut Kecamatan di Kabupaten Tolitoli Tahun 2017

Kecamatan <i>Subdistrict</i>	Gabungan Kelompok Tani	Jumlah Kelompok Tani (Anggota Gapoktan)			Jumlah Anggota (Orang)
		KD	KW	KP	
(1)	(2)	(3)	(4)	(5)	(6)
010. Dampal Selatan	11	79	-	-	2.530
020. Dampal Utara	7	40	-	-	848
030. Dondo	14	133	-	-	3.034
031. Ogodeide	11	86	-	-	700
032. Basidondo	8	78	-	-	1.820
040. Baolan	6	60	-	-	983
041. Lampasio	7	90	5	-	15.991
050. Galang	14	77	2	-	1.790
060. Tolitoli Utara	4	89	-	-	221
061. Dako Pemean	4	25	-	-	625
Kab. Tolitoli	86	757	7	-	28.542

Sumber/Source : Badan Pelaksana Penyuluhan Pertanian, Perikanan, dan Kehutanan Kabupaten Tolitoli/
Counselling Implementing Agency of Agriculture, Fisheries and Forestry of Tolitoli Regency

5.2 HORTIKULTURA/*HORTICULTURE*

Tabel 5.2.1 Luas Panen Sayur-sayuran menurut Kecamatan dan Jenis Tanaman di Kabupaten Tolitoli Tahun 2017 (Ha)
Harvested Area of Vegetables by Subdistrict and Kind of Plant in Tolitoli Regency, 2017

Kecamatan <i>Subdistrict</i>	Bawang Merah <i>Onion</i>	Buncis <i>Bean</i>	Kacang Panjang <i>Long Beans</i>	Kentang <i>Potato</i>	Ketimun <i>Cucumber</i>	Kubis <i>Cabbage</i>	Labu <i>Squash</i>
(1)	(2)	(3)	(4)	(5)	(6)	(7)	(8)
010. Dampal Selatan	-	-	4	-	1	-	-
020. Dampal Utara	-	1	4	-	1	-	-
030. Dondo	-	-	6	-	4	-	-
031. Ogodeide	-	-	6	-	4	-	4
032. Basidondo	-	-	11	-	6	-	-
040. Baolan	-	-	1	-	-	-	2
041. Lampasio	2	-	8	-	1	-	1
050. Galang	-	-	15	-	13	-	-
060. Tolitoli Utara	-	-	-	-	-	-	-
061. Dako Pemean	1	-	7	-	5	-	2
Kab. Tolitoli							
2017	3	1	62	-	35	-	9
2016	1	1	79	-	48	-	8
2015	1	-	83	-	36	-	10
2014	61	1	110	-	99	-	11
2013	-	25	118	-	36	-	11

Lanjutan Tabel/ Continued Table 5.2.1

Kecamatan Subdistrict	Petsai/ Sawi Chinese cabbage/ Mustard	Terung Eggplant	Cabe/ Lombok Chili	Tomat Toma- toes	Bayam Spinach	Kangkung Swamp Cabbage	Lain- lain Other
(1)	(2)	(3)	(4)	(5)	(6)	(7)	(8)
010. Dampal Selatan	-	1	5	1	-	-	-
020. Dampal Utara	-	3	11	2	-	1	2
030. Dondo	-	5	13	12	1	5	17
031. Ogodeide	-	8	13	3	16	12	9
032. Basidondo	-	17	11	12	12	17	2
040. Baolan	-	-	1	1	4	4	1
041. Lampasio	-	-	2	7	-	13	-
050. Galang	9	7	14	9	11	16	6
060. Tolitoli Utara	-	-	1	-	-	-	2
061. Dako Pemean	6	9	7	4	8	14	7
Kab. Tolitoli							
2017	15	50	78	51	52	82	46
2016	32	58	83	64	62	84	38
2015	28	38	76	42	36	56	-
2014	155	79	101	78	146	90	-
2013	78	74	130	79	68	110	-

Sumber/Source : Dinas Pertanian Tanaman Pangan dan Holtikultura Kab. Tolitoli/ Department of Food Crops and Horticulture Tolitoli

Tabel 5.2.2 Produksi Sayur-sayuran menurut Kecamatan dan Jenis Tanaman di Kabupaten Tolitoli Tahun 2017 (Kwintal)
Table *Production of Vegetables by Subdistrict and Kind of Plant in Tolitoli Regency, 2017 (Quintal)*

Kecamatan Subdistrict	Bawang Merah Onion	Buncis Bean	Kacang Panjang Long Beans	Kentang Potato	Ketimun Cucumber	Kubis Cabbage	Labu Squash
(1)	(2)	(3)	(4)	(5)	(6)	(7)	(8)
010. Dampal Selatan	-	-	8	-	2	-	-
020. Dampal Utara	-	2	10	-	2	-	-
030. Dondo	-	-	18	-	8	-	-
031. Ogodeide	-	-	50	-	13	-	11
032. Basidondo	-	-	24	-	15	-	-
040. Baolan	-	-	2	-	-	-	8
041. Lampasio	12	-	20	-	2	-	4
050. Galang	-	-	56	-	29	-	-
060. Tolitoli Utara	-	-	-	-	-	-	-
061. Dako Pemean	17	-	53	-	30	-	6
Kab. Tolitoli							
2017	29	2	241	-	101	-	29
2016	35	2	505	-	487	-	58
2015	12	-	524	-	209	-	82
2014	122	202	4.257	-	1.815	-	689
2013	-	9	7.112	-	2.691	-	343

Lanjutan Tabel/ Continued Table 5.2.2

Kecamatan Subdistrict	Petsai/ Sawi Chinese cabbage/ Mustard	Terung Eggplant	Cabe/ Lombok Chili	Tomat Toma- toes	Bayam Spinach	Kangkung Swamp Cabbage	Lain- lain Other
(1)	(2)	(3)	(4)	(5)	(6)	(7)	(8)
010. Dampal Selatan	-	2	12	12	-	-	-
020. Dampal Utara	-	6	30	4	-	2	6
030. Dondo	-	12	75	26	2	12	96
031. Ogoeide	-	71	131	54	67	110	123
032. Basidondo	-	35	28	29	26	40	6
040. Baolan	-	-	2	2	8	8	2
041. Lampasio	-	-	4	20	-	36	-
050. Galang	20	32	35	27	24	38	15
060. Tolitoli Utara	-	-	2	-	-	-	4
061. Dako Pemean	36	51	20	37	18	64	50
Kab. Tolitoli							
2017	56	209	339	211	145	310	302
2016	146	349	362	228	196	495	38
2015	153	277	478	319	141	263	-
2014	1.889	2.217	3.436	3.627	1.403	3.398	-
2013	1.613	4.602	8.892	10.421	1.827	6.690	-

Sumber/Source : Dinas Pertanian Tanaman Pangan dan Holtikultura Kab. Tolitoli/ Department of Food Crops and Horticulture Tolitoli

Tabel 5.2.3 Luas Panen Buah-buahan menurut Kecamatan dan Jenis Tanaman di Kabupaten Tolitoli Tahun 2017 (Ha)
Harvested Area of Fruits by Subdistrict and Kind of Plant in Tolitoli Regency, 2017

Kecamatan <i>Subdistrict</i>	Jeruk <i>Orange</i>	Pisang <i>Banana</i>	Nanas <i>Pine-apple</i>	Durian <i>Durian</i>	Pepaya <i>Papaya</i>	Rambu- tan <i>Rambu- tan</i>	Mangga <i>Mango</i>
(1)	(2)	(3)	(4)	(5)	(6)	(7)	(8)
010. Dampal Selatan	85	8.970	922	154	996	8	99
020. Dampal Utara	-	80	20	-	32	-	-
030. Dondo	-	1.612	200	1.309	350	800	1.550
031. Ogodeide	775	213	470	200	827	230	160
032. Basidondo	144	10.025	1.099	-	689	81	-
040. Baolan	-	16.485	1.708	180	264	462	132
041. Lampasio	-	8.000	100	-	60	-	-
050. Galang	61	12.042	15.815	1.292	783	137	1.559
060. Tolitoli Utara	-	215	-	-	-	-	-
061. Dako Pemear	-	1.900	1.240	910	669	412	370
Kab. Tolitoli							
2017	1.065	59.542	21.574	4.045	4.670	2.130	3.870
2016	9.855	75.933	16.687	2.381	5.333	17.133	7.344
2015	210	21.986	5.798	1.331	1.484	5.287	2.157
2014	805	139.890	23.638	9.317	7.317	5.465	5.983
2013	3.894	44.555	10.579	5.191	2.745	977	2.443

Lanjutan Tabel/Continued Table 5.2.3

Kecamatan Subdistrict	Nangka Jack- fruit	Jambu Biji Guava	Duku/ Langsat Lanzons/ Langsat	Salak Salak	Alpoket Avocado	Sukun Bread- fruit	Belim- bing Star- fruit
(1)	(9)	(10)	(11)	(12)	(13)	(14)	(15)
010. Dampal Selatan	316	927	50	5.562	120	60	60
020. Dampal Utara	20	-	-	-	-	-	-
030. Dondo	777	120	100	1.420	20	20	65
031. Ogodeide	780	60	15	280	70	265	55
032. Basidondo	386	262	-	1.013	95	77	116
040. Baolan	2.172	-	2	510	235	493	-
041. Lampasio	50	-	-	-	24	-	-
050. Galang	4.650	392	94	502	350	1.900	76
060. Tolitoli Utara	-	-	-	-	-	-	-
061. Dako Pemean	395	145	192	-	94	42	54
Kab. Tolitoli							
2017	9.546	1.906	453	9.287	1.008	2.857	426
2016	10.890	1.955	2.560	10.651	897	3.226	511
2015	3.699	507	35	4.539	259	796	147
2014	13.972	173	2.938	11.080	1.500	2.960	722
2013	6.478	772	1.449	9.217	485	1.117	363

Sumber/Source : Dinas Pertanian Tanaman Pangan dan Holtikultura Kab. Tolitoli/ Department of Food Crops and Horticulture Tolitoli

Tabel 5.2.4 Produksi Buah-buahan menurut Kecamatan dan Jenis Tanaman di Kabupaten Tolitoli Tahun 2017 (Kuintal)
Table Production of Fruits by Subdistrict and Kind of Plant in Tolitoli Regency, 2017 (Quintal)

Kecamatan Subdistrict	Jeruk Orange	Pisang Banana	Nanas Pine- apple	Durian Durian	Pepaya Papaya	Rambu- tan Rambu- tan	Mangga Mango
(1)	(2)	(3)	(4)	(5)	(6)	(7)	(8)
010. Dampal Selatan	62	3.847	39	129	605	8	97
020. Dampal Utara	-	43	1	-	19	-	-
030. Dondo	-	900	9	215	230	796	1.500
031. Ogodeide	595	110	19	150	414	155	109
032. Basidondo	105	3.941	50	-	410	74	-
040. Baolan	-	7.830	80	155	147	424	140
041. Lampasio	-	450	5	-	6	-	-
050. Galang	39	6.622	585	1.583	440	134	1.538
060. Tolitoli Utara	-	115	-	-	-	-	-
061. Dako Pemean	-	865	55	1.095	335	400	355
Kab. Tolitoli							
2017	801	24.723	843	3.327	2.606	1.991	3.739
2016	1.550	10.597	355	881	1.324	2.265	3.258
2015	495	5.470	430	2.553	1.325	1.637	1.383
2014	408	21.859	689	2.202	1.498	2.581	1.980
2013	5.979	38.429	986	5.227	3.773	973	5.454

Lanjutan Tabel/Continued Table 5.2.4

Kecamatan Subdistrict	Nangka Jack- fruit	Jambu Biji Guava	Duku/ Langsat Lanzons/ Langsat	Salak Salak	Alpoket Avoca- do	Sukun Bread- fruit	Belim- bing Star- fruit
(1)	(9)	(10)	(11)	(12)	(13)	(14)	(15)
010. Dampal Selatan	262	440	43	720	105	45	35
020. Dampal Utara	18	-	-	-	-	-	-
030. Dondo	700	55	95	180	19	50	40
031. Ogoideide	650	28	20	31	43	185	32
032. Basidondo	330	115	-	120	74	60	75
040. Baolan	1.850	-	2	57	190	263	-
041. Lampasio	45	-	-	-	18	-	-
050. Galang	4.490	177	95	61	340	1.428	39
060. Tolitoli Utara	-	-	-	-	-	-	-
061. Dako Pemean	370	65	185	-	79	30	30
Kab. Tolitoli							
2017	8.715	880	440	1.169	868	2.061	251
2016	2.683	387	1.169	563	365	1.249	206
2015	2.714	428	756	559	431	942	167
2014	4.549	311	1.001	752	744	867	240
2013	11.343	639	2.652	1.705	895	1.223	388

Sumber/Source : Dinas Pertanian Tanaman Pangan dan Holtikultura Kab. Tolitoli/ Department of Food Crops and Horticulture Tolitoli

5.3 PERKEBUNAN/*ESTATE CROPS*

Tabel 5.3.1 Luas Areal Tanaman Kelapa menurut Kecamatan di Kabupaten Tolitoli Tahun 2017 (Ha)
Planted Area of Coconut Plant by Subdistrict in Tolitoli (Hectare), 2017

Kecamatan <i>Subdistrict</i>	Belum Menghasilkan (Tanaman Muda) <i>Have Not Produced</i>	Menghasil- kan <i>Produce</i>	Telah Menghasilkan (Tua/Rusak) <i>Has Produced (Old/ Damaged)</i>	Jumlah <i>Total</i>
(1)	(2)	(3)	(4)	(5)
010. Dampal Selatan	19	4.168	1.041	5.228
020. Dampal Utara	397	2.927	922	4.246
030. Dondo	319	2.981	1.031	2.381
031. Ogodeide	41	193	51	285
032. Basidondo	375	246	6	627
040. Baolan	-	225	-	225
041. Lampasio	204	428	108	740
050. Galang	77	2.291	708	3.076
060. Tolitoli Utara	8	901	98	1.007
061. Dako Pemean	27	560	28	615
Kab. Tolitoli				
2017	1.467	14.920	3.993	18.430
2016	1.937	14.345	4.098	20.380
2015	2.062	14.221	4.098	20.381
2014	3.043	12.742	4.595	20.380
2013	2.391	12.742	5.247	20.380

Sumber/Source: Dinas Perkebunan Kab. Tolitoli/ *Estate Crops Office Tolitoli*

Tabel 5.3.2 Luas Areal Tanaman Cengkeh menurut Kecamatan di Kabupaten Tolitoli Tahun 2017 (Ha)
Planted Area of Clove Plant by Subdistrict in Tolitoli (Hectare), 2017

Kecamatan <i>Subdistrict</i>	Belum Menghasilkan (Tanaman Muda) <i>Have Not Produced</i>	Menghasil- kan <i>Produce</i>	Telah Menghasilkan (Tua/Rusak) <i>Has Produced (Old/ Damaged)</i>	Jumlah <i>Total</i>
(1)	(2)	(3)	(4)	(5)
010. Dampal Selatan	146	3.692	123	3.961
020. Dampal Utara	197	80	2	279
030. Dondo	371	1.267	771	2.409
031. Ogodeide	1.230	8.138	595	9.963
032. Basidondo	381	243	28	652
040. Baolan	188	10.118	906	11.212
041. Lampasio	91	206	-	297
050. Galang	280	4.424	1.245	5.949
060. Tolitoli Utara	587	1.032	115	1.734
061. Dako Pemean	147	1.097	20	1.264
Kab. Tolitoli				
2017	3.618	30.297	3.805	37.720
2016	3.949	29.619	4.152	37.720
2015	14.466	21.689	4.152	40.307
2014	3.944	21.689	4.770	30.403
2013	2.870	19.459	5.564	27.893

Sumber/Source: Dinas Perkebunan Kab. Tolitoli/ Estate Crops Office Tolitoli

Tabel 5.3.3 Luas Areal Tanaman Kopi menurut Kecamatan di Kabupaten Tolitoli Tahun 2017 (Ha)
Table *Planted Area of Coffee Plant by Subdistrict in Tolitoli (Hectare), 2017*

Kecamatan <i>Subdistrict</i>	Belum Menghasilkan (Tanaman Muda) <i>Have Not Produced</i>	Menghasil- kan <i>Produce</i>	Telah Menghasilkan (Tua/Rusak) <i>Has Produced (Old/ Damaged)</i>	Jumlah <i>Total</i>
(1)	(2)	(3)	(4)	(5)
010. Dampal Selatan	2	4	0	6
020. Dampal Utara	0	0	0	0
030. Dondo	0	0	0	0
031. Ogodeide	0	3	0	3
032. Basidondo	244	287	0	531
040. Baolan	0	17	0	17
041. Lampasio	28	14	16	58
050. Galang	0	7	2	9
060. Tolitoli Utara	0	0	0	0
061. Dako Pemean	0	0	0	0
Kab. Tolitoli				
2017	274	332	18	624
2016
2015	325	278	18	621
2014	309	278	18	605
2013	352	321	77	750

Sumber/Source: Dinas Perkebunan Kab. Tolitoli/ Estate Crops Office Tolitoli

Tabel 5.3.4 Luas Areal Tanaman Melinjo menurut Kecamatan di Kabupaten Tolitoli Tahun 2017 (Ha)
Planted Area of Melinjo Plant by Subdistrict in Tolitoli (Hectare), 2017

Kecamatan <i>Subdistrict</i>	Belum Menghasilkan (Tanaman Muda) <i>Have Not Produced</i>	Menghasil- kan <i>Produce</i>	Telah Menghasilkan (Tua/Rusak) <i>Has Produced (Old/ Damaged)</i>	Jumlah <i>Total</i>
(1)	(2)	(3)	(4)	(5)
010. Dampal Selatan	-	-	-	-
020. Dampal Utara	-	-	-	-
030. Dondo	-	-	-	-
031. Ogodeide	-	-	-	-
032. Basidondo	-	-	-	-
040. Baolan	-	-	-	-
041. Lampasio	-	-	-	-
050. Galang	-	-	-	-
060. Tolitoli Utara	-	-	-	-
061. Dako Pemean	-	-	-	-
Kab. Tolitoli				
2017	-	-	-	-
2016
2015	-	-	8	8
2014	-	-	-	-
2013	-	-	-	-

Sumber/Source: Dinas Perkebunan Kab. Tolitoli/ Estate Crops Office Tolitoli

Tabel 5.3.5 Luas Areal Tanaman Pala menurut Kecamatan di Kabupaten Tolitoli Tahun 2017 (Ha)
Table *Planted Area of Nutmeg Plant by Subdistrict in Tolitoli (Hectare), 2017*

Kecamatan <i>Subdistrict</i>	Belum Menghasilkan (Tanaman Muda) <i>Have Not Produced</i>	Menghasil- kan <i>Produce</i>	Telah Menghasilkan (Tua/Rusak) <i>Has Produced (Old/ Damaged)</i>	Jumlah <i>Total</i>
(1)	(2)	(3)	(4)	(5)
010. Dampal Selatan	88	3	-	91
020. Dampal Utara	124	6	-	130
030. Dondo	216	-	-	216
031. Ogodeide	77	8	-	85
032. Basidondo	187	6	-	193
040. Baolan	262	39	-	301
041. Lampasio	459	8	3	470
050. Galang	377	38	-	415
060. Tolitoli Utara	445	32	-	477
061. Dako Pemean	95	35	-	130
Kab. Tolitoli				
2017	2.330	175	3	2.508
2016	2.375	138	3	2.516
2015	2.375	138	3	2.516
2014	1.950	138	3	2.091
2013	1.375	138	3	1.516

Sumber/Source: Dinas Perkebunan Kab. Tolitoli/ Estate Crops Office Tolitoli

Tabel 5.3.6 Luas Areal Tanaman Lada menurut Kecamatan di Kabupaten Tolitoli Tahun 2017 (Ha)
Table **Planted Area of Pepper Plant by Subdistrict in Tolitoli (Hectare), 2017**

Kecamatan <i>Subdistrict</i>	Belum Menghasilkan (Tanaman Muda) <i>Have Not Produced</i>	Menghasil- kan <i>Produce</i>	Telah Menghasilkan (Tua/Rusak) <i>Has Produced (Old/ Damaged)</i>	Jumlah <i>Total</i>
(1)	(2)	(3)	(4)	(5)
010. Dampal Selatan	38	-	-	38
020. Dampal Utara	-	-	-	-
030. Dondo	1	60	-	61
031. Ogodeide	-	-	-	-
032. Basidondo	35	32	-	67
040. Baolan	-	2	-	2
041. Lampasio	5	7	-	12
050. Galang	1	12	7	20
060. Tolitoli Utara	-	-	-	-
061. Dako Pemear	-	-	-	-
Kab. Tolitoli				
2017	80	113	7	200
2016	52	290	7	349
2015	366	49	7	422
2014	18	49	12	79
2013	-	60	-	60

Sumber/Source: Dinas Perkebunan Kab. Tolitoli/ Estate Crops Office Tolitoli

Tabel 5.3.7 Luas Areal Tanaman Jambu Mente menurut Kecamatan di Kabupaten Tolitoli Tahun 2017 (Ha)
Planted Area of Cashew Plant by Subdistrict in Tolitoli (Hectare), 2017

Kecamatan <i>Subdistrict</i>	Belum Menghasilkan (Tanaman Muda) <i>Have Not Produced</i>	Menghasil- kan <i>Produce</i>	Telah Menghasilkan (Tua/Rusak) <i>Has Produced (Old/ Damaged)</i>	Jumlah <i>Total</i>
(1)	(2)	(3)	(4)	(5)
010. Dampal Selatan	-	-	-	-
020. Dampal Utara	-	-	-	-
030. Dondo	-	-	-	-
031. Ogodeide	-	-	-	-
032. Basidondo	-	-	-	-
040. Baolan	-	-	-	-
041. Lampasio	-	-	-	-
050. Galang	-	-	-	-
060. Tolitoli Utara	-	-	-	-
061. Dako Pemean	-	-	-	-
Kab. Tolitoli				
2017	-	-	-	-
2016
2015	-	-	8	8
2014	-	-	8	8
2013	-	-	8	8

Sumber/Source: Dinas Perkebunan Kab. Tolitoli/ Estate Crops Office Tolitoli

Tabel 5.3.8 Luas Areal Tanaman Kakao menurut Kecamatan di Kabupaten Tolitoli Tahun 2017 (Ha)
Planted Area of Cacao Plant by Subdistrict in Tolitoli (Hectare), 2017

Kecamatan <i>Subdistrict</i>	Belum Menghasilkan (Tanaman Muda) <i>Have Not Produced</i>	Menghasil- kan <i>Produce</i>	Telah Menghasilkan (Tua/Rusak) <i>Has Produced (Old/ Damaged)</i>	Jumlah <i>Total</i>
(1)	(2)	(3)	(4)	(5)
010. Dampal Selatan	-	2.057	243	2.300
020. Dampal Utara	-	100	253	353
030. Dondo	-	1.545	2.677	4.222
031. Ogodeide	-	212	614	826
032. Basidondo	72	3.228	363	3.663
040. Baolan	-	330	-	330
041. Lampasio	5	5.593	1.067	6.665
050. Galang	52	1.283	346	1.681
060. Tolitoli Utara	8	448	397	853
061. Dako Pemear	7	240	14	261
Kab. Tolitoli				
2017	144	15.036	5.974	21.154
2016	328	15.132	5.694	21.154
2015	1.368	14.093	5.693	21.154
2014	2.389	13.136	5.738	21.263
2013	5.665	10.677	4.871	21.213

Sumber/Source: Dinas Perkebunan Kab. Tolitoli/ Estate Crops Office Tolitoli

Tabel 5.3.9 Luas Areal Tanaman Kelapa Sawit menurut Kecamatan di Kabupaten Tolitoli Tahun 2017 (Ha)
Planted Area of Palm Oil Plant by Subdistrict in Tolitoli (Hectare), 2017

Kecamatan <i>Subdistrict</i>	Belum Menghasilkan (Tanaman Muda) <i>Have Not Produced</i>	Menghasil- kan <i>Produce</i>	Telah Menghasilkan (Tua/Rusak) <i>Has Produced (Old/ Damaged)</i>	Jumlah <i>Total</i>
(1)	(2)	(3)	(4)	(5)
010. Dampal Selatan	-	-	-	-
020. Dampal Utara	-	-	-	-
030. Dondo	-	-	-	-
031. Ogodeide	634	80	-	714
032. Basidondo	73	110	-	183
040. Baolan	-	-	-	-
041. Lampasio	1.785	-	-	1.785
050. Galang	-	-	-	-
060. Tolitoli Utara	-	-	-	-
061. Dako Pemean	-	-	-	-
Kab. Tolitoli				
2017	2.492	190	-	2.682
2016	-	-	-	-
2015	-	-	-	-
2014	-	-	-	-

Sumber/Source: Dinas Perkebunan Kab. Tolitoli/ *Estate Crops Office Tolitoli*

Tabel 5.3.10 Produksi Tanaman Perkebunan Tahunan menurut Jenis Tanaman dan Kecamatan di Kabupaten Tolitoli Tahun 2017 (Ton)
Production Plant Estate by Kinds of Plant and Subdistrict in Tolitoli (Ton), 2017

Kecamatan Subdistrict	Kelapa Coconut	Cengkeh Cloves	Kopi Coffe	Melinjo Melinjo	Vanili Vanili
(1)	(2)	(3)	(4)	(5)	(6)
010. Dampal Selatan	3.751,20	1,43	-	-	-
020. Dampal Utara	1.927,80	-	-	-	-
030. Dondo	2.412,84	-	-	-	-
031. Ogodeide	132,16	39,38	-	-	-
032. Basidondo	431,85	5,26	75,86	-	-
040. Baolan	338,70	111,23	14,70	-	-
041. Lampasio	325,58	-	-	-	-
050. Galang	2.749,20	-	-	-	-
060. Tolitoli Utara	630,70	50,70	-	-	-
061. Dako Pemean	364,00	-	-	-	-
Kab. Tolitoli					
2017	13.064,03	207,99	90,56	-	-
2016	10.483,45	10.276,28	...		
2015 ^r	8.573,62	9.077,33	23,184	-	-
2014 ^r	10.853	10.096	33,115	-	-
2013 ^r	10.106	7.630	160	-	-

Sumber/Source : Dinas Perkebunan Kab. Tolitoli/ *Plantation Office Tolitoli*

Lanjutan Tabel/Continued Table 5.3.10

Kecamatan Subdistrict	Kakao Cocoa	Lada Pepper	Jambu Mente Cashew	Pala Nutmeg	Kelapa Sawit Palm Oil
(1)	(7)	(8)	(9)	(10)	(11)
010. Dampal Selatan	617,10	-	-	-	-
020. Dampal Utara	12,09	-	-	-	-
030. Dondo	1.283,20	20,00	-	-	-
031. Ogodeide	11,30	-	-	-	-
032. Basidondo	807,00	1,08	-	-	-
040. Baolan	37,62	0,12	-	15,69	-
041. Lampasio	2.334,68	-	-	0,25	-
050. Galang	274,56	-	-	14,38	-
060. Tolitoli Utara	58,24	-	-	0,67	-
061. Dako Pemean	12,00	-	-	11,03	-
Kab. Tolitoli					
2017	5.447,80	21,20	-	42,02	-
2016	11.260,95	36,25	-	42,00	-
2015	8.479,95	10,735	-	38,75	-
2014	9.869	10,73	-	54,55	-
2013	7.335	12,73	-	55	-

Sumber/Source: Dinas Perkebunan Kab. Tolitoli/ Estate Crops Office Tolitoli

5.4 KEHUTANAN/FORESTRY

Tabel 5.4.1 Luas Wilayah Hutan Sesuai Tata Guna Hutan di Kabupaten Tolitoli Tahun 2015-2016 (Ha)
Area of Forest Appropriate Custom by Function of Forest in Tolitoli Regency (Hectare), 2015-2016

Fungsi Hutan/ Function of Forest (1)	Luas Hutan/Area of Forest	
	2015 (2)	2016 (3)
01. Hutan Cagar Alam dan Suaka Margasatwa/Nature Reserve and Wildlife Sanctuary Forest	48.959,28	47.998,00
02. Hutan Lindung/Protected Forest	43.586,40	49.340,00
03. Hutan Produksi Tetap Permanent Production Forest	79.669,54	87.355,00
04. Hutan Produksi Biasa Ordinary Production Forest	34.451,06	34.598,00
05. Hutan Produksi yang Dapat Dikonversi Convertible Production Forest	1.108,57	1.109,00
06. Areal Penggunaan Lain Other Use Areas	150.036,85	148.827,00
07. Tubuh Air	979,64	979,64
Jumlah/Total	358.791,34	370.206,64

sumber/Source: Dinas Kehutanan Kab. Tolitoli/ Forestry Office Tolitoli

Tabel 5.4.2 Produksi Hasil Hutan menurut Jenis Produksi di Kabupaten Tolitoli Tahun 2015-2016
Table *Production of Yield Forest by Kind of Production in Tolitoli, 2015-2016*

Jenis Hasil Hutan <i>Kinds of Forest Production</i>		Satuan <i>Units</i>	2015	2016
(1)		(2)	(3)	(4)
01.	Kayu Bulat/ <i>Roundwood</i>	m ³	6.276,8	3.539,18
	- Kelompok Kayu Indah	m ³	4,90	917,88
	- Kelompok Meranti	m ³	1.773,58	1.715,60
	- Kelompok Rimba Campuran	m ³	4.497,70	905,71
02.	Kayu Gergajian/ <i>Sawn Timber</i>	m ³	...	6.349,94
03.	Kayu Bakau/ <i>Mangrove Wood</i>	m ³	-	-
04.	Kayu Hitam/ <i>Ebony</i>	m ³	-	-
05.	Rotan/ <i>Rattan</i>	Ton	-	-
06.	Gopal/ Damar	ton	-	-
07.	Kayu Kuning/ <i>Yellow Wood</i>	ton	-	-
08.	Kayu Bakar/ <i>Firewood</i>	m ³	-	-
09.	Kemiri/ <i>Hazelnut</i>	m ³	-	-
10.	Tanduk Rusa/ <i>Hartshorn</i>	ton	-	-
11.	Keranjang Rotan/ <i>Rattan Basket</i>	buah	-	-

Sumber/*Source*: Dinas Kehutanan Kab. Tolitoli/ *Forestry Office Tolitoli*

Tabel 5.4.3 Realisasi Intersulair Hasil Hutan menurut Jenisnya di Kabupaten Tolitoli Tahun 2015-2017
Actual Intersulair of Forest Product by Kinds in Tolitoli, 2015-2017

Jenis Hasil Hutan <i>Kinds of Forest Production</i>		Satuan <i>Units</i>	2015	2016
(1)		(2)	(3)	(4)
01.	Kelompok Meranti	m ³	1.330,19	-
02.	Kel. Rimba Campuran	m ³	3.373,28	11.605,11
03.	Kel. Kayu Indah	m ³	3,68	-
04.	Kayu Gergajian	m ³
05.	Rotan	ton
06.	Gopal/Damar	m ³	-	-
07.	Kemiri	m ³	-	-
08.	Kayu Kuning	m ³	-	-
09.	Kayu Manis	m ³	-	-

Sumber/Source: Dinas Kehutanan Kab. Tolitoli/ Forestry Office Tolitoli

5.5 PETERNAKAN/LIVESTOCK

Tabel 5.5.1 Populasi Ternak Besar menurut Jenis Ternak per Kecamatan di Kabupaten Tolitoli Tahun 2017 (ekor)
Large Livestock Population by Kinds of Livestock and Subdistrict in Tolitoli, 2017

Kecamatan <i>Subdistrict</i>	Kerbau <i>Buffalo</i>	S a p i <i>C o w</i>			Kuda <i>Horse</i>
		Sapi Perah <i>Dairy Cow</i>	Sapi Potong <i>Cattle Cow</i>	Jumlah <i>Total</i>	
(1)	(2)	(3)	(4)	(5)	(6)
010. Dampal Selatan	1	-	1.837	1.837	-
020. Dampal Utara	-	-	3.409	3.409	-
030. Dondo	97	-	1.714	1.714	5
031. Ogodeide	2	-	548	548	4
032. Basidondo	5	-	987	987	-
040. Baolan	-	-	930	930	17
041. Lampasio	-	-	1.827	1.827	17
050. Galang	6	-	1.509	1.509	134
060. Tolitoli Utara	-	-	2.049	2.049	-
061. Dako Pemean	-	-	1.475	1.475	-
Kab. Tolitoli					
2017	111	-	16.285	16.285	177
2016	122	-	15.361	15.361	181
2015'	129	-	15.031	15.031	184
2014	132	-	13.804	13.804	184
2013	121	-	13.488	13.488	180

Sumber/Source:

Dinas Peternakan Kab. Tolitoli/Animal Husbandry Office Tolitoli

Tabel 5.5.2 Populasi Ternak Kecil menurut Jenis Ternak per Kecamatan di Kabupaten Tolitoli Tahun 2017 (ekor)
Table *Small Livestock Population by Kinds of Livestock and Subdistrict in Tolitoli, 2017*

Kecamatan <i>Subdistrict</i>	Kambing <i>Goat</i>	Domba <i>Sheep</i>	B a b i <i>Pig</i>
(1)	(2)	(3)	(4)
010. Dampal Selatan	3.894	-	-
020. Dampal Utara	5.099	-	-
030. Dondo	5.350	-	-
031. Ogodeide	2.781	-	233
032. Basidondo	1.962	-	259
040. Baolan	2.735	-	458
041. Lampasio	2.347	-	558
050. Galang	4.534	-	406
060. Tolitoli Utara	6.656	-	979
061. Dako Pemean	4.316	-	249
Kab. Tolitoli			
2017	39.674	-	3.142
2016	34.885	-	2.997
2015	31.093	263	2.887
2014	27.944	217	2.766
2013	25.281	215	2.737

Sumber/Source: Dinas Peternakan Kab. Tolitoli/Animal Husbandry Office Tolitoli

Tabel 5.5.3 Populasi Ternak Unggas menurut Jenis Unggas per Kecamatan di Kabupaten Tolitoli Tahun 2017 (ekor)
Table *Poultry Population by Kinds of Poultry and Subdistrict in Tolitoli Regency, 2017*

Kecamatan <i>Subdistrict</i>	Ayam Kampung	Ayam Ras/Race Chicken			Itik <i>Duck</i>
		Ayam Petelur <i>Laying Chicken</i>	Ayam Pedaging <i>Broiler</i>	Jumlah <i>Total</i>	
(1)	(2)	(3)	(4)	(5)	(6)
010. Dampal Selatan	15.683	-	-	-	7.963
020. Dampal Utara	5.262	-	-	-	4.620
030. Dondo	10.244	-	-	-	5.159
031. Ogodeide	10.530	-	-	-	5.430
032. Basidondo	5.058	-	-	-	7.457
040. Baolan	20.961	85.990	130.000	215.990	8.583
041. Lampasio	7.965	-	-	-	6.517
050. Galang	13.523	-	17.600	17.600	8.874
060. Tolitoli Utara	20.213	-	-	-	6.575
061. Dako Pemean	10.925	-	-	-	7.829
Kab. Tolitoli					
2017	120.364	85.990	147.600	233.590	69.007
2016	105.914	75.533	120.000	195.533	56.263
2015	95.605	65.489	65.000	130.489	44.740
2014	121.856	62.449	60.000	122.449	34.405
2013	117.402	59.230	60.000	119.230	32.482

Sumber/Source:

Dinas Peternakan Kab. Tolitoli/Animal Husbandry Office Tolitoli

Tabel 5.5.4 Jumlah Ternak yang Dipotong menurut Kecamatan dan Jenis Ternak di Kabupaten Tolitoli (ekor), 2017
Table *Number of Slaughtered Livestock by District and Kind of Livestock in Tolitoli, 2017*

Kecamatan <i>Subdistrict</i>	Kerbau <i>Buffalo</i>	S a p i <i>C o w</i>	Kuda <i>Horse</i>	Kambing <i>Goat</i>	Domba <i>Sheep</i>	B a b i <i>Pig</i>
(1)	(2)	(3)	(4)	(5)	(6)	(7)
010. Dampal Selatan	0	26	0	286	0	0
020. Dampal Utara	0	20	0	416	0	0
030. Dondo	15	17	0	436	0	0
031. Ogodeide	0	11	0	276	0	54
032. Basidondo	0	23	0	183	0	37
040. Baolan	0	1.239	0	772	0	211
041. Lampasio	0	20	0	253	0	51
050. Galang	0	28	2	305	0	46
060. Tolitoli Utara	0	25	0	507	0	56
061. Dako Pemean	0	13	0	316	0	45
Kab. Tolitoli						
2017	15	1.422	2	3.750	0	500
2016
2015	2	1.301	3	3.250	40	450
2014	7	1.257	2	2.980	31	399
2013	5	1.281	1	3.200	52	312

Sumber/Source: Dinas Peternakan Kab. Tolitoli/Animal Husbandry Office Tolitoli

Tabel 5.5.5 Produksi Daging Ternak Besar menurut Jenis Ternak per Kecamatan di Kabupaten Tolitoli Tahun 2017 (Kg)
Table *Production of Meat Large Livestock by Kind of Livestock and Subdistrict in Tolitoli (Kg), 2017*

Kecamatan <i>Subdistrict</i>	Kerbau <i>Buffalo</i>	S a p i <i>C o w</i>	Kuda <i>Horse</i>
(1)	(2)	(3)	(4)
010. Dampal Selatan	-	3,32	-
020. Dampal Utara	-	2,55	-
030. Dondo	2,17	2,17	-
031. Ogodeide	-	1,41	-
032. Basidondo	-	2,94	-
040. Baolan	-	158,26	-
041. Lampasio	-	2,55	-
050. Galang	-	3,58	0,42
060. Tolitoli Utara	-	3,19	-
061. Dako Pemean	-	1,66	-
Kab. Tolitoli			
2017	2,17	181,63	0,42
2016	-	178.06	-
2015	430	166.18	630
2014	1.520	160.56	420
2013	1.080	163.64	210

Sumber/Source: Dinas Peternakan Kab. Tolitoli/Animal Husbandry Office Tolitoli

Tabel 5.5.6 Produksi Kulit Ternak Besar menurut Jenis Ternak per Kecamatan di Kabupaten Tolitoli Tahun 2017 (Lembar)
Table Production of Skin Large Livestock by Kind of Livestock and Subdistrict in Tolitoli (Sheet), 2017

Kecamatan <i>Subdistrict</i>	Kerbau <i>Buffalo</i>	S a p i <i>C o w</i>	Kuda <i>Horse</i>
	(2)	(3)	(4)
010. Dampal Selatan	-	-	-
020. Dampal Utara	-	-	-
030. Dondo	-	-	-
031. Ogodeide	-	-	-
032. Basidondo	-	-	-
040. Baolan	-	-	-
041. Lampasio	-	-	-
050. Galang	-	-	-
060. Tolitoli Utara	-	-	-
061. Dako Pemean	-	-	-
Kab. Tolitoli			
2017	-	-	-
2016
2015	2	1.301	3
2014	7	1.257	2
2013	5	1.281	1

Sumber/Source: Dinas Peternakan Kab. Tolitoli/Animal Husbandry Office Tolitoli

Tabel 5.5.7 Jumlah Unggas yang Dipotong menurut Jenis Ternak per Kecamatan di Kabupaten Tolitoli Tahun 2017 (ekor)
Number of Slaughtered Poultry by Kind of Poultry and Subdistrict in Tolitoli Regency, 2017

Kecamatan Subdistrict	Ayam Kampung	Ayam Pedaging Broiler	Itik Duck
(1)	(2)	(3)	(4)
010. Dampal Selatan	9.232	0	1.339
020. Dampal Utara	5.539	0	852
030. Dondo	16.232	0	999
031. Ogodeide	3.068	0	809
032. Basidondo	5.567	0	1.379
040. Baolan	32.845	147.497	921
041. Lampasio	6.657	0	1.528
050. Galang	10.389	0	1.855
060. Tolitoli Utara	3.045	0	2.219
061. Dako Pemean	2.426	0	1.099
Kab. Tolitoli			
2017	95.000	147.497	13.000
2016
2015	170.598	63.050	10.000
2014	129.500	60.000	9.219
2013	127.000	58.200	9.000

Sumber/Source: Dinas Peternakan Kab. Tolitoli/Animal Husbandry Office Tolitoli

Tabel 5.5.8 Produksi Telur Unggas menurut Jenis Unggas per Kecamatan di Kabupaten Tolitoli Tahun 2017 (Kg)
Production of Poultry Eggs by Kind and Subdistrict in Tolitoli (Kg), 2017

Kecamatan <i>Subdistrict</i>	Ayam Kampung	Ayam Ras <i>Race Chicken</i>	Itik <i>Duck</i>
(1)	(2)	(3)	(4)
010. Dampal Selatan	9.410	-	57.330
020. Dampal Utara	3.160	-	33.260
030. Dondo	6.150	-	37.140
031. Ogodeide	6.320	-	39.100
032. Basidondo	3.030	-	53.690
040. Baolan	12.580	968.320	61.800
041. Lampasio	4.780	-	46.920
050. Galang	8.110	-	63.890
060. Tolitoli Utara	12.130	-	47.340
061. Dako Pemean	6.560	-	56.370
Kab. Tolitoli			
2017	72.230	968.320	496.840
2016	63.550	850.560	405.100
2015	76.862	737.459	321.728
2014	73.100	703.230	247.710
2013	70.440	666.980	233.870

Sumber/Source: Dinas Peternakan Kab. Tolitoli/Animal Husbandry Office Tolitoli

Tabel 5.5.9 Pengiriman Ternak Besar ke Kabupaten dan Propinsi Lain menurut Jenis Ternak per Kecamatan di Kabupaten Tolitoli Tahun 2017 (ekor)
Sending of Large Livestock to The Other Provinces and Regency by Kind of Livestock and Subdistrict in Tolitoli, 2017

Kecamatan <i>Subdistrict</i>	Kabupaten Lain <i>Other Regencies</i>			Propinsi Lain <i>Other Provinces</i>		
	Kerbau <i>Buffalo</i>	S a p i <i>C o w</i>	Kuda <i>Horse</i>	Kerbau <i>Buffalo</i>	S a p i <i>C o w</i>	Kuda <i>Horse</i>
(1)	(2)	(3)	(4)	(5)	(6)	(7)
010. Dampal Selatan	-	-	-	-	-	-
020. Dampal Utara	-	-	-	-	-	-
030. Dondo	-	-	-	-	-	-
031. Ogodeide	-	-	-	-	-	-
032. Basidondo	-	-	-	-	-	-
040. Baolan	-	-	-	-	-	-
041. Lampasio	-	-	-	-	-	-
050. Galang	-	-	-	-	-	-
060. Tolitoli Utara	-	-	-	-	-	-
061. Dako Pemean	-	-	-	-	-	-
Kab. Tolitoli						
2017	-	-	-	-	-	-
2016	-	...	-	-	...	-
2015	-	130	-	-	270	-
2014	-	140	-	-	70	-
2013	-	101	2	-	209	-

Sumber/Source: Dinas Peternakan Kab. Tolitoli/Animal Husbandry Office Tolitoli

5.6 PERIKANAN/FISHERY

Tabel 5.6.1 Jumlah Rumah tangga Pengusaha Perikanan Laut menurut Kategori Usaha Perikanan di Kabupaten Tolitoli Tahun 2015-2017
Number of Fishery Establishment Households by Category of Fisheries Business in Tolitoli Regency, 2015-2017

Uraian/Description	2015	2016	2017
(1)	(2)	(3)	(4)
1. Perikanan Laut/ <i>Marine Fishery</i>	1.904	2.491	2.521
a. Tanpa Perahu/ <i>Non Vessels</i>	22	126	126
b. Perahu Tak BerMotor/ <i>Non Powered Boat</i>			
- Jukung/ <i>Dug Out Boat</i>	112	166	166
- Perahu Papan/ <i>Boat</i>	330	651	651
c. Perahu Motor Tempel/ <i>Motor Boat</i>	1.210	1.295	1.325
d. Kapal Motor/ <i>Ship</i>	230	253	253
2. Perairan Umum/ <i>Territorial Water</i>	-	-	-
a. Danau/ <i>Lake</i>	-	-	-
b. Rawa/ <i>Creek</i>	-	-	-
c. Sungai/ <i>River</i>	-	-	-
3. Budidaya/ <i>Husbandry</i>	662	1.061	971
a. Kolam/ <i>Pool</i>	197	461	461
b. Tambak/ <i>Dam Out</i>	218	218	239
c. Sawah/ <i>Paddy Field</i>	5	7	10
d. Jaring Apung Laut / <i>Floating Net Cages</i>	42	180	71
e. Rumput Laut / <i>Seaweed</i>	190	190	190
f. Karamba Tancap / <i>Fix Net Cages</i>	10	5	-
Jumlah/Total	2.324	3.552	3.492

Sumber/Source: Dinas Perikanan Kab. Tolitoli/*Fisheries Office Tolitoli*

Tabel 5.6.2 Jumlah Perahu Kapal Penangkap Ikan Menurut Jenis Kapal di Kabupaten Tolitoli Tahun 2013-2017
Number of Boat Fishery Equipment by Kinds of Boat in Tolitoli Regency, 2013-2017

Jenis Perahu Kapal/ Kind of Boat	2013	2014	2015	2016	2017
(1)	(2)	(3)	(4)	(5)	(6)
01. Jukung/ Dug Out Boat	693	334	112	166	166
02. Perahu Kecil/ Small Boat	518	370	278	544	544
03. Perahu Sedang/ Medium Boat	288	59	46	101	101
04. Perahu Besar/ Big Boat	65	...	6	6	6
05. Motor Tempel/ Motor Boat	1.235	1.016	1210	1.295	1325
06. Kapal Motor/Ship	348	228	230	253	253
Jumlah/Total	3.147	2.007	1.882	2.365	2.395

Sumber/Source: Dinas Perikanan Kab. Tolitoli/Fisheries Office Tolitoli

Tabel 5.6.3 Jumlah Alat Penangkap Ikan Menurut Jenisnya di Kabupaten Tolitoli Tahun 2013-2017
Number of Fishery Equipment by Type in Tolitoli Regency, 2013-2017

Jenis Perahu Kapal/ Kind of Boat	2013	2014	2015	2016	2017
(1)	(2)	(3)	(4)	(5)	(6)
01. Prayang	104	...	-	-	-
02. Pukat Pantai	350	443	286	428	428
03. Pukat Cincin	5	-	7	-	-
04. Jaring Insang Hanyut	299	15	2	-	-
05. Jaring Lingkar	-	-	-	-	-
06. Jaring Klitik	-	-	-	-	-
07. Jaring Insang Tetap	58	5	11	48	48
08. Bagang Perahu	47	48	62	59	59
09. Bagang Tanam	-	-	-	-	-
10. Jaring Angkat	7	-	-	-	-
11. Pancing Lainnya	2.146	1.505	1.287	1753	1783
12. Pancing Tonda	421	-	-	-	-
13. Sero	14	81	1	1	-
14. Bubu	112	6	-	-	-
15. Penangkap Lain	-	3	-	-	-
16. Trammel Net	-	-	-	-	-
17. Huhate	307	-	-	-	-
18. Purse Seine (Pukat Cincin)	5	-	-	-	-
19. Jala Tebar	12	65	49	129	129
20. Lain-lain	-	30	41	52	52

Sumber/Source: Dinas Perikanan Kab. Tolitoli/Fisheries Office Tolitoli

Tabel 5.6.4 Produksi Perikanan Darat dan Laut di Daerah Kabupaten Tolitoli Tahun 2015-2017 (Ton)
Table Production of Inland and Sea Fisheries in Tolitoli, 2015-2017

Uraian/Description	2015	2016	2017
(1)	(2)	(3)	(4)
01. Perikanan Laut/ <i>Marine fishery</i>	63.673	63.240,00	64.322,00
02. Perikanan umum	-	-	-
03. Budidaya/ <i>Cultured</i>			
- Tambak/ <i>Brackish Water Pond</i>	208,61	133,12	135,13
- Kolam/ <i>Fresh Water Pond</i>	15,93	50,76	43,50
- Sawah/ <i>Paddy Field</i>	-	3,20	-
- Keramba/ <i>Cage</i>	18,62	11,53	8,46
- Rumput Laut <i>Seaweed</i>	20,85	267,70	165,00
Jumlah/Total	63.937,01	63.706,31	64.674,09

Sumber/Source: Dinas Perikanan Kab. Tolitoli/Fisheries Office Tolitoli

Tabel 5.6.5 Nilai Produksi Perikanan Darat dan Laut di Daerah Kabupaten Tolitoli Tahun 2013-2017 (juta Rp.)
Production Value of Inland and Sea Fisheries in Tolitoli, 2013-2017

Uraian/Description	2013	2014	2015	2016	2017
(1)	(2)	(3)	(4)	(5)	(6)
01. Perikanan Laut/ <i>Marine fishery</i>	610.831	2.617	412,757	1.507,716	1.507,716
02. Perikanan umum <i>General fisheries</i>	-	-
03. Budidaya <i>Cultured</i>					
- Tambak/ <i>Brackish Water Pond</i>	22.905	6.027	5 290	6.629,655	6.647,750
- Kolam/ <i>Fresh Water Pond</i>	483	1.980	1.321,53	761,460	1.305,000
- Sawah/ <i>Paddy Field</i>	25,8	39		47,970	-
- Keramba/ <i>Cage</i>	314	452	325	472,200	351,000
- Rumpun Laut <i>Seaweed</i>	2.775,5	675	800	2.213,600	1.485,000
Jumlah/Total	637.334,3	11.790	8 149,287	11.632,601	11.296,466

Sumber/Source: Dinas Perikanan Kab. Tolitoli/Fisheries Office Tolitoli

Tabel 5.6.6 **Produksi Olahan Ikan Laut dan Ikan Darat di Daerah Kabupaten Tolitoli Tahun 2015-2017 (Ton)**
Table **Production of Processed Marine Fish and Inland Fish in Tolitoli Regency (Ton), 2015-2017**

<i>Uraian/Description</i>	2015	2016	2017
(1)	(2)	(3)	(4)
01. Perikanan Laut/ <i>Marine fishery</i>			
-Pembekuan/ <i>Freezing</i>	398,971	1.857,00	1.660,71
-Penggaraman/ <i>Salt</i>	22,14	23,08	69,36
-Pengasapan/ <i>Fumigation</i>	-	6,23	-
-Pindang/ <i>Preserved</i>	-	-	-
-Rumput Laut Kering/ <i>Dried Seaweed</i>	0,384	135,02	152,24
-Dodol Rumput Laut	0,84	0,63	0,60
-Abon Ikan, dll	0,573	0,72	0,65
02. Perikanan Darat/ <i>Inland Fisheries</i>			
- Pembekuan/ <i>Freezing</i>	-	-	-
- Penggaraman/ <i>Salt</i>	-	-	-
- Pengasapan/ <i>Fumigation</i>	-	-	-
- Pindang/ <i>Preserved</i>	-	-	-
- Lain/ <i>Others</i>	-	-	-
Jumlah/Total	422,908	2.022,68	1.730,07

Sumber/Source: Dinas Perikanan Kab. Tolitoli/Fisheries Office Tolitoli

Tabel 5.6.7 Nilai Produksi Olahan Ikan Laut dan Ikan Darat di Daerah Kabupaten Tolitoli Tahun 2015-2017 (Ribuan Rupiah)
Production Value of Processed Marine Fish and Inland Fish in Tolitoli Regency (000 Rp.),2015-2017

Uraian/Description	2015	2016	2017
(1)	(2)	(3)	(4)
01. Perikanan Laut/ <i>Marine fishery</i>			
- Pembekuan/ <i>Freezing</i>	5.585.594	9.285.000	7.097.190
- Penggaraman/ <i>Salt</i>	679.275	807.625	1.437.000
- Pengasapan/ <i>Fumigation</i>	-	93.450	-
- Pindang/ <i>Preserved</i>	-	-	-
- Rumput Laut Kering/ <i>Dried Seaweed</i>	3.840	945.000	989.560
- Dodol Rumput Laut	8.400	9.450	24.000
- Abon Ikan, dll	143.250	144.800	162.500
02. Perikanan Darat/ <i>Inland Fisheries</i>			
- Pembekuan/ <i>Freezing</i>	-	-	-
- Penggaraman/ <i>Salt</i>	-	-	-
- Pengasapan/ <i>Fumigation</i>	-	-	-
- Pindang/ <i>Preserved</i>	-	-	-
- Lain/ <i>Others</i>	-	-	-
Jumlah/Total	6.420.359	11.285.325	9.710.250

Sumber/Source: Dinas Perikanan Kab. Tolitoli/Fisheries Office Tolitoli

6. INDUSTRI, PERTAMBANGAN, ENERGI, DAN KONSTRUKSI

Industry, Mining, Energy, and Construction



PENJELASAN TEKNIS

1. Pengumpulan data industri besar dan sedang dilakukan melalui Survei Industri Besar dan Sedang yang dilaksanakan setiap tahun secara lengkap (sensus) sejak tahun 1975. Survei Industri Besar dan Sedang mencakup semua perusahaan industri yang mempunyai tenaga kerja 20 orang atau lebih dengan menggunakan kuesioner II A.
2. Klasifikasi industri yang digunakan dalam survei ini berdasar kepada Klasifikasi Baku Lapangan Usaha Indonesia (KBLI). KBLI adalah klasifikasi lapangan usaha yang berdasar kepada *International Standard Industrial Classification of All Economic Activities* (ISIC) revisi 4 yang telah disesuaikan dengan kondisi Indonesia.
3. **Industri manufaktur** adalah suatu kegiatan ekonomi yang melakukan kegiatan mengubah suatu barang dasar secara mekanis, kimia, atau dengan tangan sehingga menjadi barang jadi/setengah jadi, dan atau barang yang kurang nilainya menjadi barang yang lebih tinggi nilainya, dan sifatnya lebih dekat kepada pemakai akhir. Termasuk dalam

TECHNICAL NOTES

1. *Data collection of large and medium scale manufacturing is conducted through The Large and Medium Manufacturing Establishment Survey that has been done annually for all industries (census) since 1975. Large and Medium Manufacturing Establishment Survey covers all manufactures/industries with 20 workers or more by questionnaire II A.*
2. *The industrial clasification adopted in this survey refers to the Klasifikasi Baku Lapangan Usaha Indonesia (KBLI). KBLI is classification of economic activities based on the International Standard Industrial Classification of All Economic Activities (ISIC rev 4) that has been modified according to the local condition in Indonesia.*
3. **Manufacturing industry** *is defined as an economic activity processing basic goods mechanically, chemicals or manually into final or intermediate goods. It is also defined as processing of lower value goods into higher value goods as final or intermediate products. The activities also include services for manufacturing and assembling.*

kegiatan ini adalah jasa industri dan pekerjaan perakitan.

4. **Jasa industri** adalah kegiatan industri yang melayani keperluan pihak lain. Pada kegiatan ini bahan baku disediakan oleh pihak lain sedangkan pihak pengolah hanya melakukan pengolahannya dengan mendapat imbalan sebagai balas jasa (upah maklon).
4. ***Services for manufacturing** is defined as a manufacturing activity which serving other manufacturing establishments. In this case, raw materials are supplied by others while the workers are paid as a compensation for processing raw materials.*
5. **Perusahaan atau usaha industri** adalah suatu unit (kesatuan) usaha yang melakukan kegiatan ekonomi, bertujuan menghasilkan barang atau jasa, terletak pada suatu bangunan atau lokasi tertentu, dan mempunyai catatan administrasi tersendiri mengenai produksi dan struktur biaya serta ada seorang atau lebih yang bertanggung jawab atas usaha tersebut.
5. ***A manufacturing establishment** is defined as a production unit engaged in economic activity, producing goods or services, located in a building or in a certain location, keeping a business record concerning the production and cost structure, and having a person or more that are responsible to those activities.*
6. Industri manufaktur dikelompokkan ke dalam 4 golongan berdasarkan banyaknya pekerja, yaitu: industri besar (100 orang pekerja atau lebih), industri sedang/menengah (20–99 orang pekerja), industri kecil (5–19 orang pekerja), dan industri mikro (1–4 orang pekerja).
6. *Manufacturing industries are categorized into four groups, based on the number of employees: large scale manufacturing (100 employees or more), medium scale manufacturing (20–99 employees), small scale manufacturing (5–19 employees), and micro industry (1–4 employees).*
7. Pelanggan adalah individu atau
7. *Customers are individuals or*

kelompok, baik rumah tangga, perusahaan atau institusi non-profit yang membeli air bersih dari perusahaan air bersih.

groups, whether household, company or non-profit institutions that buy water supply from water supply establishment.

8. Air disalurkan adalah volume air bersih dari perusahaan air bersih

8. *Distributed water is the volume of water supply from watersupply establishment.*

<https://tolitolikab.bps.go.id>

ULASAN

DESCRIPTION

PERINDUSTRIAN

INDUSTRY

Industri pada hakekatnya merupakan diversifikasi dari bidang usaha. Jadi tujuan utama dari pada industri sebenarnya adalah membuka kesempatan hidup yang lebih luas bagi anggota masyarakat atau menambah variasi lapangan usaha.

Industry is essentially a diversification of business sectors. So the main objective of the industry actually is actually open up a broader life opportunities for community members or add variety of business fields.

Perusahaan yang bergerak di bidang industri dibedakan atas industri besar, sedang, kecil dan industri rumah tangga. Pengelompokan tersebut semata-mata berdasarkan atas banyaknya pekerja diperusahaan yang bersangkutan. Perusahaan industri besar mempunyai pekerja seratus orang atau lebih, perusahaan yang mempunyai pekerja 20 sampai 99 orang dikategorikan sebagai industri sedang, antara 5 sampai 19 orang industri kecil, sedangkan yang mempunyai pekerja kurang dari 5 orang dikategorikan sebagai industri rumah tangga.

Companies engaged in industrial divided into a large industry, medium, small and household industries. The grouping is solely based upon the number of workers in the company concerned. Large industrial companies have a hundred or more workers, a company that has employees from 20 to 99 people are being categorized as medium, between 5 and 19 were small industries, while who have less than 5 people are categorized as household industry.

Berdasarkan konsep tersebut di atas maka perusahaan yang ada di Kabupaten Tolitoli seperti diuraikan dalam Tabel 6.1.1 masih termasuk kategori perusahaan industri kecil dan industri rumah tangga. Pada tahun 2015 perusahaan industri di Kabupaten Tolitoli sekarang ini berjumlah 896 buah dengan penyerapan tenaga kerja

Based on the concept mentioned above, the company in Tolitoli as described in Table 6.1.1 are still categorized as small industrial enterprises and home industries. In 2016 industrial enterprises in Tolitoli now amounts to 896 with the employment of 376 people.

sebanyak 376 orang.

Penanaman investasi bagi perusahaan di Kabupaten Tolitoli pada tahun 2015 sebesar 9,33 milyar.

Nilai tambah bahan baku yang terserap pada tahun 2015 sebesar 27,5 milyarrupiah.

ENERGI

Sekarang ini, listrik adalah sumber energi yang merupakan kebutuhan pokok bagi masyarakat baik di kota maupun masyarakat pedesaan.

Selain fungsinya sebagai penerang, listrik juga banyak dipakai untuk kelancaran aktifitas sehari-hari. Saat ini telah banyak dipergunakan alat-alat yang menggunakan listrik, mulai dari kompor, setrika sampai pada komputer. Hal ini dapat terlihat pada jumlah pelanggan yang terus meningkat dari tahun ke tahun (Tabel 6.3.3).

Pemakaian listrik menurut golongan tarif dan unit PLN pada Tahun 2017 sebesar 3.422.076 KWH (disajikan pada Tabel 6.3.6), sedangkan pemakaian bahan bakar & minyak pelumas untuk PLN di Kabupaten Tolitoli Tahun 2017 masing-masing sebesar 21.233.530 liter bahan bakar dan 47.433 liter minyak pelumas (Tabel 6.3.7).

Air minum merupakan

Investment for the company's in Tolitoli in 2015 amounting to 9,33 billion.

The value added of raw materials which absorbed in 2015 amounting to 27,5 billion rupiah.

ENERGY

Today, electricity is the source energy that is a staple for people in both urban and rural communities.

Besides its function as lights, electricity is also widely used for the smooth day-to-day activities. Currently has been widely used tools that use electricity, ranging from stove, irons until the computer. This can be seen in the number of subscribers increasing from year to year (Table 6.3.3)

Electricity consumption by tariff category and PLN units in the year 2017 amounted to 3.422.076 KWH (presented in Table 6.3.6), while the use of fuel and lubricating oil for PLN in Tolitoli in the year 2017 amounted to 21.233.530 liters of fuel and 47.433 liters of lubricating oil (Table 6.3.7).

Drinking water is the most

kebutuhan yang paling pokok bagi kehidupan makhluk hidup di dunia ini, karena air minum dipakai dalam menunjang kebutuhan hidup khususnya bagi manusia.

Kesadaran manusia khususnya di Kabupaten Tolitoli untuk menggunakan air bersih dari tahun ke tahun semakin meningkat, hal ini terlihat dari jumlah pelanggan perusahaan air minum di Kabupaten Tolitoli terus meningkat (Tabel 6.3.10).

PERTAMBANGAN

Di Kabupaten Tolitoli pada Tahun 2017 terdapat 13 pengusaha pertambangan bahan galian jenis batuan, terdiri dari 1 pengusaha pertambangan pasir dan 6 pengusaha pertambangan batu pecah dan 7 pengusaha pertambangan sirtu (Tabel 6.2.2). Sementara itu, ada 16 pengusaha pertambangan mineral logam.

KONSTRUKSI

Konstruksi merupakan kegiatan yang hasil akhirnya berupa bangunan/konstruksi yang menyatu dengan lahan tempat kedudukannya. Hasil kegiatan tersebut antara lain bangunan gedung, jalan, jembatan dan lain sebagainya.

basic needs for survival of living beings in this world, because drinking water is used in supporting the needs of life, especially for humans.

Human consciousness, especially in Tolitoli to use clean water from year to year increase, it is seen from the number of enterprise customers in Tolitoli drinking water continues to rise (Table 6.2.10)

MINING

In Tolitoli in 2016 there were 11 rock type mineral mining entrepreneurs, consist of 7 crushed stone entrepreneur, and each 4 of sirtu mining entrepreneur (Table 6.3.2). Meanwhile, there are 18 metal mineral mining entrepreneurs.

CONSTRUCTION

Construction is an activity that the end result in the form of building/construction, combined with the land where its position. The results of these activities include buildings, roads, bridges and so forth.

Grafik 13 Jumlah Pelanggan Listrik di Kabupaten Tolitoli, 2013-2017
Graph *Number of Electrical Power Customers in Tolitoli, 2013-2017*



Grafik 14 Jumlah Pelanggan Air Minum di Kabupaten Tolitoli, 2013-2017
Graph *Number of Fresh Water Customers in Tolitoli, 2013-2017*

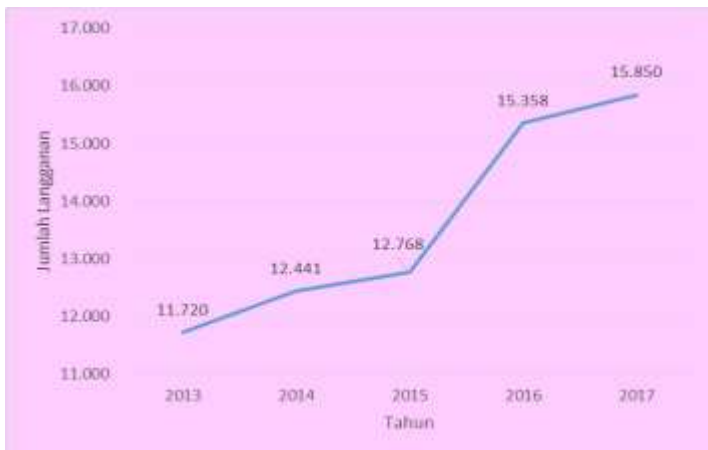

6.1 INDUSTRI/INDUSTRY

Tabel 6.1.1 Banyaknya Perusahaan Industri dan Tenaga Kerja menurut Golongan Industri Tahun 2017
Table *Number of Establishments, and Labour by Industrial Code, 2017*

Klasifikasi Industri <i>Industrial Classification</i>	Banyaknya Perusahaan <i>Number of Establishment</i>	Tenaga Kerja / <i>Person Engaged</i>
(1)	(2)	(5)
1. Industri Makanan, Minuman dan Tembakau	476	737
2. Industri Tekstil, barang dari kulit & alas kaki	-	-
3. Industri Barang Kayu dan Hasil	73	193
4. Industri Kertas dan Barang cetakan	-	-
5. Industri pupuk, kimia & barang dari karet	-	-
6. Industri Semen dan barang galian bukan logam	56	138
7. Industri Logam dasar Besi dan Baja	15	-
8. Industri Alat Angkutan, mesin & peralatannya	116	-
9. Industri Barang lainnya	91	42
Jumlah/Total		
2017	427	1.110
2016
2015
2014	896	376

Sumber/Source : Dinas Perindustrian, Perdagangan dan Pengelolaan Pasar Kabupaten Tolitoli/Office of Industry and TradeTolitoli

Tabel 6.1.2 Nilai Investasi dan Nilai Produksi Menurut Jenis Industri di Kabupaten Tolitoli Tahun 2017 (000 Rp)
Value of Investment and Value of Production by Kinds of Industry in Tolitoli (000 Rp.), 2017

Klasifikasi Industri <i>Industrial Classification</i>	Nilai Investasi (Rp 000) <i>Value of investment</i>	Produksi (Rp 000) / <i>Production</i>
(1)	(2)	(3)
1. Industri Makanan, Minuman dan Tembakau	71.956.183	5.269.433
2. Industri Tekstil, barang dari kulit & alas kaki	-	-
3. Industri Barang Kayu dan Hasil*	4.390.100	9.607
4. Industri Kertas dan Barang cetakan	-	-
5. Industri pupuk, kimia & barang dari karet	-	-
6. Industri Semen dan barang galian bukan logam	594.695	6.564.014
7. Industri Logam dasar Besi dan Baja	75.000	193.500
8. Industri Alat Angkutan, mesin & peralatannya	1.834.800	14.726.000
9. Industri Barang lainnya	309.500	442.800
Jumlah/Total		
2017	79.160.278	27.205.354
2016
2015
2014	9.338.095	...
2013	12.962.377	41.715.397

Sumber/Source : Dinas Perindustrian, Perdagangan dan Pengelolaan Pasar Kabupaten Tolitoli/*Office of Industry and TradeTolitoli*

Tabel 6.1.3 Nilai Bahan Industri dan Nilai Tambah Menurut Jenis Industri di Kabupaten Tolitoli Tahun 2017
Value of Material Industry and Value Added by Kind of Industry in Tolitoli, 2017

Klasifikasi Industri <i>Industrial Classification</i>	Nilai Bahan (Rp 000) <i>Value of Material</i>	Nilai Tambah (Rp 000) <i>Value of Added</i>
(1)	(2)	(3)
1. Industri Makanan, Minuman dan Tembakau	23.257.354	18.829.300
2. Industri Tekstil, barang dari kulit & alas kaki	-	-
3. Industri Barang Kayu dan Hasil	345.000	172.500
4. Industri Kertas dan Barang cetakan	-	-
5. Industri pupuk, kimia & barang dari karet	-	-
6. Industri Semen dan barang galian bukan logam	-	-
7. Industri Logam dasar Besi dan Baja	125.775	67.725
8. Industri Alat Angkutan, mesin & peralatannya	8.835.000	5.890.400
9. Industri Barang lainnya	287.820	154.980
Jumlah/Total		
2017	33.174.949	25.116.309
2016
2015
2014	...	27.465.832
2013	53.891.832	-12.176.435

Sumber/Source : Dinas Perindustrian, Perdagangan dan Pengelolaan Pasar Kabupaten Tolitoli/*Office of Industry and Trade Tolitoli*

6.2 PERTAMBANGAN/*MINING*

Tabel 6.2.1 Jumlah Pengusaha Pertambangan Menurut Surat Izin Pertambangan dan Kecamatan di Kabupaten Tolitoli Tahun 2015
Number of Mining Entrepreneurs by Mining Licenses and Subdistrict in Tolitoli, 2015

Kecamatan/ Subdistrict	Pengusaha Pertambangan/ <i>Mining Entrepreneurs</i>			
	Mineral Logam <i>Metal Minerals</i>	Mineral Non Logam <i>Non Metal Minerals</i>	Batuan <i>Rocks</i>	Radioaktif <i>Radioactives</i>
(1)	(2)	(3)	(4)	(5)
010. Dampal Selatan	1	-	1	-
020. Dampal Utara	5	-	-	-
030. Dondo	8	-	3	-
031. Ogodeide	-	-	-	-
032. Basidondo	-	-	-	-
040. Baolan	1	-	-	-
041. Lampasio	-	-	-	-
050. Galang	1	-	6	-
060. Tolitoli Utara	-	-	-	-
061. Dako Pemear	-	-	3	-
Jumlah/Total				
2015	16	-	13	-
2014 ^r	17	-	13	-

Sumber/Source : Dinas Perindustrian, Energi dan Sumber Daya Mineral Kabupaten Tolitoli/Department of Industry, Energy and Mineral Resources Tolitoli

Tabel 6.2.2 Jumlah Pengusaha Pertambangan Bahan Galian Jenis Batuan Menurut Komoditi Bahan Galian dan Kecamatan di Kabupaten Tolitoli, 2015
Number of Rock Type Mineral Mining Entrepreneurs by Mineral Commodity and Subdistrict in Tolitoli, 2015

Kecamatan/ Subdistrict	Pasir Sand	Batu	Batu Stone	Kerikil Gravel	Sirtu	Lainnya Other
		Pecah Crushed Stone				
(1)	(2)	(3)	(4)	(5)	(6)	(7)
010. Dampal Selatan	-	-	-	-	1	-
020. Dampal Utara	-	-	-	-	-	-
030. Dondo	-	-	-	-	3	-
031. Ogodeide	-	-	-	-	-	-
032. Basidondo	-	-	-	-	-	-
040. Baolan	-	-	-	-	-	-
041. Lampasio	-	-	-	-	-	-
050. Galang	1	3	-	-	3	-
060. Tolitoli Utara	-	-	-	-	-	-
061. Dako Pemean	-	3	-	-	-	-
Jumlah/Total						
2015*	1	6	-	-	7	-
2014	-	7	-	-	4	-

Sumber/Source : Dinas Perindustrian, Energi dan Sumber Daya Mineral Kabupaten Tolitoli/Department of Industry, Energy and Mineral Resources Tolitoli

Tabel 6.2.3 Jumlah Pengusaha Pertambangan Mineral Logam Menurut Komoditi Bahan Tambang dan Kecamatan di Kabupaten Tolitoli, 2015
Number of Metal Mineral Mining Entrepreneurs by Mineral Commodity and District in Tolitoli, 2015

Kecamatan/ District	Emas Gold	Molibdenu	Tembaga Copper	Mangan Manganese	Bijih Besi Iron Ore	Galena Galena
		m Molybdenum				
(1)	(2)	(3)	(4)	(5)	(6)	(7)
010. Dampal Selatan	-	1	-	-	-	-
020. Dampal Utara	-	3	2	-	-	-
030. Dondo	1	5	2	-	-	-
031. Ogodeide	-	-	-	-	-	-
032. Basidondo	-	-	-	-	-	-
040. Baolan	-	-	1	-	-	-
041. Lampasio	-	-	-	-	-	-
050. Galang	-	-	1	-	-	-
060. Tolitoli Utara	-	-	-	-	-	-
061. Dako Pemear	-	-	-	-	-	-
Jumlah/Total						
2015'	1	9	6	-	-	-
2014	3	8	6	1	-	-

Sumber/Source : Dinas Perindustrian, Energi dan Sumber Daya Mineral Kabupaten Tolitoli/Department of Industry, Energy and Mineral Resources Tolitoli

6.3 ENERGI/ENERGY

Tabel 6.3.1 Pembangkit Tenaga Listrik dan Pusat Tenaga Listrik Menurut Unit PLN di Kabupaten Tolitoli Tahun 2017
Electric Power Station and Electric Power Central by State Electricity Enterprise Unit in Tolitoli Regency, 2017

Unit PLN <i>Unit</i>	Jenis Pembangkit Listrik(Tenaga) <i>Type of Electric Power Station</i>	Jumlah Gardu Listrik <i>Total Electricity Substation</i>	Pusat Tenaga Listrik/ <i>Electric Power Central</i>		
			Terpasang (KW) <i>Installed</i>	Mampu (KW) <i>Ability</i>	Beban Puncak (KW) <i>Peak</i>
(1)	(2)	(3)	(3)	(4)	(5)
1. Tolitoli	Diesel	325	14.230	11.450	11.000
2. Kolondom	PLTM				
3. Bangkir	Diesel	146	8.300	7.926	7.276
4. Simatang	Diesel				
5. Tinabogan	Diesel				
Jumlah/Total					
	2017	400	22.530	193.76	18.276
	2016	400	23.596	22.000	20.335
	2015	349	21.656	13.730	13.064
	2014	345	25.136	19.365	14.010
	2013	317	21.616	13.955	11.280

Sumber / Source: Kantor PT. PLN Tolitoli / *Public Electrical Company Tolitoli*

Tabel 6.3.2 **Produksi Listrik, Dipakai Sendiri/Hilang, Terjual, dan Nilai Penjualan Menurut Unit PLN di Kabupaten Tolitoli, 2017**
Production of Electrical, Used Alone/Gone, Sale, Value of Selling by State Electricity Enterprise Unit in Tolitoli, 2017

Unit PLN Unit	Produksi (KWH) Production	Pemakaian Sendiri (KWH)	Susut Transmisi/ Hilang (KWH)	Terjual/Sold	
				KWH	Rp. 000
(1)	(2)	(3)	(4)	(6)	(7)
1. Tolitoli	50.268.592	415.144	10.658.715	51.896.091	48.035.299
2. Kolondom					
3. Bangkir					
4. Tinabogan	28.697.542	11.001	1.309.537	14.575.132	12.200.428
5. Simatang					
Jumlah/Total					
2017	78.966.134	426.145	11.968.252	66.471.223	60.235.727
2016	76.585.485	778.763	12.384.646	63.422.076	46.253.268
2015	70.130.142	941.721	6.448.343	62.737.325	46.849.896
2014	61.542.947	818.388	36.174	55.440.837	38.136.777
2013	50.429.015	1.116.636	29.587	46.554.025	31.502.611

Sumber / Source: Kantor PT. PLN Tolitoli / Public Electrical Company Tolitoli

Tabel 6.3.3 Banyaknya Pelanggan Listrik Menurut Unit PLN di Kabupaten Tolitoli, 2013-2017
Table **Number of Electricity Customers by PLN Unit in Tolitoli, 2013-2017**

Unit PLN Unit	2013	2014	2015	2016	2017
(1)	(2)	(3)	(4)	(5)	(6)
1. Tolitoli (Tolitoli + Laulalang)	25.957	28.009	29.739	30.463	31.702
2. Bangkir (Bangkir, Ogotua, Simatang, Tinabogan)	10.830	11.965	13.614	14.204	14.782
Tolitoli	36.787	39.974	43.353	44.667	46.484

Sumber / Source: Kantor PT. PLN Tolitoli / *Public Electrical Company Tolitoli*

Tabel 6.3.4 Banyaknya Pelanggan Listrik Menurut Klasifikasi Pelanggan di Kabupaten Tolitoli, 2013-2017
Number of Electricity Customers by Customer Classification in Tolitoli, 2013-2017

Kecamatan Subdistrict	2013	2014	2015	2016	2017
(1)	(2)	(3)	(4)	(5)	(6)
1. Rumah Tangga <i>Household</i>	34.402	37.307	40.412	41.561	43.198
2. Industri/ <i>Industry</i>	16	15	16	17	18
3. Instansi Pemerintah <i>Government Institutions</i>	213	253	287	313	323
4. Bisnis/ <i>Business</i>	1.434	1.665	1.858	1.960	2.090
5. Sosial/ <i>Social</i>	683	729	780	816	855
6. Khusus	39	5	-	-	-
Tolitoli	36.787	39.974	43.353	44.667	46.484

Sumber / Source: Kantor PT. PLN Tolitoli / *Public Electrical Company Tolitoli*

Tabel 6.3.5 Banyaknya Pelanggan Listrik Menurut Golongan Tarif dan Unit PLN, di Kabupaten Tolitoli Tahun 2017
Number of Electricity Customers by Group of Cost and State Electricity Enterprise Unit in Tolitoli, 2017

Golongan Tarif <i>Group of Cost</i>	Unit PLN		Jumlah <i>Total</i>
	Tolitoli (Tolitoli, Laulalang)	Bangkir (Bangkir, Ogotua, Simatang, Tinabogan)	
(1)	(2)	(3)	(7)
S.1	-	-	-
S.2	579	276	855
S.3	-	-	-
R.1	28.830	14.225	43.055
R.2	110	15	125
R.3	17	1	18
B.1	1.788	139	1.927
B.2	140	23	163
B.3	-	-	-
I.1	5	1	6
I.2	11	1	12
I.3	-	-	-
I.4	-	-	-
P.1	207	97	304
P.2	-	-	-
P.3	15	4	19
T	-	-	-
C	-	-	-
L	-	-	-
Jumlah/Total			
2017	31.702	14.782	46.484
2016	30.463	14.204	44.667
2015	29.739	13.542	43.453
2014	28.009	11.965	39.974
2013	25.957	10.830	36.787

Sumber / Source: Kantor PT. PLN Tolitoli / Public Electrical Company Tolitoli

Tabel 6.3.6 Pemakaian Listrik (KWH) Menurut Golongan Tarif dan Unit PLN, di Kabupaten Tolitoli Tahun 2017
Electricity Consumption(KWH) by Group of Cost and State Electricity Enterprise Unit in Tolitoli, 2017

Golongan Tarif <i>Group of Cost</i>	Unit PLN		Jumlah <i>Total</i>
	Tolitoli (Tolitoli, Lualalang)	Bangkir (Bangkir, Ogotua, Simatang, Tinabogan)	
(1)	(2)	(3)	(7)
S.1	-	-	-
S.2	1.784.789	234.241	2.019.030
S.3	-	-	-
R.1	36.645.574	12.620.525	49.266.099
R.2	488.404	43.311	531.715
R.3	575.143	5.475	580.618
B.1	4.274.319	323.896	4.598.215
B.2	3.008.713	417.464	3.426.177
B.3	-	-	-
I.1	21.785	1.410	23.195
I.2	1.171.873	74.223	1.246.096
I.3	-	-	-
I.4	-	-	-
P.1	2.380.921	505.461	2.886.382
P.2	-	-	-
P.3	1.463.914	310.017	1.773.931
T	-	-	-
C	-	-	-
L	80.656	39.109	119.765
Jumlah/Total			
2017	51.896.091	14.575.132	66.471.223
2016	49.215.996	14.206.080	63.422.076
2015	50.137.056	12.580.269	62.737.325
2014	45.026.808	10.414.029	55.440.837
2013	39.713.922	6.840.103	46.554.025

Sumber / Source:

Kantor PT. PLN Tolitoli / *Public Electrical Company Tolitoli*

Tabel 6.3.7 Pemakaian Listrik (KWH) Menurut Golongan Tarif dan Unit PLN, di Kabupaten Tolitoli Tahun 2017
Electricity Consumption(KWH) by Group of Cost and State Electricity Enterprise Unit in Tolitoli, 2017

	Unit PLN Unit	Bahan Bakar Fuel	Minyak Pelumas Lubricating Oil
	(1)	(2)	(3)
1.	Tolitoli	13.356.820	15.438
2.	Kolondom	-	856
3.	Bangkir	3.082.340	95
4.	Simatang	72.135	734
5.	Tinabogan	4.884.735	-
Jumlah/Total			
	2017	21.396.030	17.123
	2016	21.233.530	47.433
	2015	18.631.121	47.356
	2014	16.234.590	35.185
	2013	13.337.626	58.975

Sumber / Source: Kantor PT. PLN Tolitoli / *Public Electrical Company Tolitoli*

Tabel 6.3.8 Jumlah Produksi Yang Dihasilkan, Terjual dan Nilai Penjualan Air Minum di Kabupaten Tolitoli Tahun 2006-2017
Number of Production That Yield, Sold Out, and Value of Selling Fresh Water in Tolitoli, 2006-2017

Tahun Year	Produksi Production (m ³)	Yang dijual Sold (m ³)	Nilai yang Terjual Sold Value (000. Rp)
(1)	(2)	(3)	(4)
2006	2.668.288	2.212.461	3.579.513
2007	2.696.455	2.247.046	4.414.532
2008	2.835.636	2.351.274	4.247.875
2009	3.078.531	2.364.463	5.549.539
2010	3.418.211	2.380.314	5.519.581
2011	3.572.425	2.466.025	6.534.022
2012	3.499.865	2.567.687	6.965.501
2013	3.248.208	2.238.570	8.693.233
2014	3.153.600	2.091.103	7.877.178
2015	2.995.920	2.048.426	7.536.318
2016	3.216.672	2.199.131	8.164.421
2017	3.342.816	2.280.084	8.427.392

Sumber/Source : Kantor Perusahaan Daerah Air Minum/Office of The Regional Drinking Water Company

Tabel 6.3.9 Jumlah Produksi Yang Dihasilkan, Terjual dan Nilai Penjualan Air Minum di Kabupaten Tolitoli Tahun 2006-2017
Table Number of Production That Yield, Sold Out, and Value of Selling Fresh Water in Tolitoli, 2006-2017

Tahun Year	Jumlah Langganan Number of Customer	Rata-rata/ Average	
		Produksi Per Detik Production per Second (m ³)	Tarif per m ³ Cost per m ³
(1)	(2)	(3)	(4)
2006	8.384	150,00	1.574
2007	9.056	150,00	1.965
2008	9.571	160,00	3.445
2009	9.776	160,00	2.322
2010	10.182	160,00	2.319
2011	10.415	170,00	2.579
2012	10.822	180,00	2.286
2013	11.720	180,00	3.883
2014	12.441	190.000	3.767
2015	12.768	190.000	3.679
2016	15.358	190.000	3.625
2017	15.850	185.000	3.717

Sumber/Source : Kantor Perusahaan Daerah Air Minum/Office of The Regional Drinking Water Company

Tabel 6.3.10 Jumlah Produksi Yang Dihasilkan, Terjual dan Nilai Penjualan Air Minum di Kabupaten Tolitoli Tahun 2017
Table Number of Production That Yield, Sold Out, and Value of Selling Fresh Water in Tolitoli, 2017

Kategori Pelanggan <i>Customer Category</i>	Pelanggan <i>Customer</i>	Yang Disalurkan <i>Water Distributed</i> (M ³)
(1)	(2)	(3)
1. HU dan Sosial Gol 1A	141	25.887
2. RSS, Sekolah dan Rumah Sakit Gol 2A	9.390	1.070.687
3. Rumah Sederhana Gol 3A	4.963	758.220
4. Instansi Pemerintah, TNI/POLRI Gol 3B	140	124.301
5. Niaga Kecil Gol 3C	549	134.790
6. Rumah Menengah Gol 4A	373	97.151
7. Niaga Sedang Gol 4B	292	65.164
8. Pelabuhan Gol 5A	2	3.884
Jumlah/Total		
2017	15.850	2.280.084
2016	15.358	2.199.131
2015	12.768	2.048.426
2014	12.441	2.091.103
2013	11.720	2.238.570

Sumber/Source : Kantor Perusahaan Daerah Air Minum/Office of The Regional Drinking Water Company

Tabel 6.3.11 Banyaknya Pelanggan PDAM Menurut Jenis Konsumen di Kabupaten Tolitoli, 2013-2017
Number of PDAM Customers by Type of Customers in Tolitoli, 2013-2017

Jenis Konsumen <i>Type of Customers</i>	2013	2014	2015	2016	2017
(1)	(2)	(3)	(4)	(5)	(6)
<i>Sosial/Social</i>					
Umum/ <i>General</i>	32	23	23	23	21
Khusus/ <i>Special</i>	112	121	122	120	120
<i>Non Niaga/Non Commercial</i>					
Rumah Tangga/ <i>Household</i>	10.682	11.381	11.703	14.273	14.726
Instansi Pemerintah/ <i>Government Agencies</i>	142	141	138	140	140
<i>Niaga/Trade</i>					
Kecil/ <i>Small</i>	456	485	490	511	549
Sedang/ <i>Moderate</i>	293	288	290	289	292
<i>Khusus/Special</i>					
Pelabuhan/ <i>Port</i>	3	2	2	2	2
Jumlah/Total	11.720	12.441	12.768	15.358	15.850

Sumber/Source : Kantor Perusahaan Daerah Air Minum/*Office of The Regional Drinking Water Company*

Tabel 6.3.12 Banyaknya Air Minum yang Disalurkan Menurut Jenis Konsumen di Kabupaten Tolitoli, 2013-2017
Number of Drinking Water Distributed by Type of Consumers in Tolitoli, 2013-2017

Jenis Konsumen <i>Type of Customers</i>	2013	2014	2015	2016	2017
(1)	(2)	(3)	(4)	(5)	(6)
<i>Sosial/Social</i>					
Umum/ <i>General</i>	9.881	5.216	4.936	5.176	3.883
Khusus/ <i>Special</i>	35.036	27.381	25.916	27.176	22.004
<i>Non Niaga/ Non Commercial</i>					
Rumah Tangga/ <i>Household</i>	1.817.321	1.718.748	1.713.464	1.824.716	1.926.050
Instansi Pemerintah/ <i>Government Agencies</i>	190.124	171.284	134.152	146.394	124.301
<i>Niaga/Trade</i>					
Kecil/ <i>Small</i>	115.146	103.510	105.793	127.002	134.790
Sedang/ <i>Moderate</i>	64.794	58.888	59.557	64.231	65.164
<i>Khusus/Special</i>					
Pelabuhan/ <i>Port</i>	6.268	6.076	4.608	4.436	3.884
Jumlah/Total	2.238.570	2.091.103	2.048.426	2.199.131	2.280.084

Sumber/Source : Kantor Perusahaan Daerah Air Minum/*Office of The Regional Drinking Water Company*

6.4 KONSTRUKSI/CONSTRUCTION

Tabel 6.4.1 Jumlah dan Panjang Jembatan Dirinci Menurut Kecamatan di Kabupaten Tolitoli Tahun 2017
Table Number and Length of Bridge by Subdistrict in Tolitoli, 2017

Kecamatan/ Subdistrict	Jumlah Jembatan Number of Bridge (Buah)	Panjang Jembatan Length of Bridge (M)
(1)	(2)	(3)
010. Dampal Selatan	16	243,50
020. Dampal Utara	16	124,00
030. Dondo	24	239,50
031. Ogodeide	22	126,00
032. Basidondo	24	427,50
040. Baolan	45	596,80
041. Lampasio	20	349,00
050. Galang	28	345,00
060. Tolitoli Utara	11	103,00
061. Dako Pemean	11	176,00
Jumlah/Total		
2017	217	2.730,30
2016	254	3.107,50
2015	190	2.005,20
2014	190	2.005,20
2013*	195	1.983,20

Sumber/Source : Dinas Kimpraswil Kabupaten Tolitoli/Dinas Pekerjaan Umum Kabupaten Tolitoli/ Office of Infrastructure Tolitoli/Public Work Department Tolitoli

Keterangan: * Berdasarkan:

- Keputusan Gubernur Sulawesi Tengah Nomor: 620/99/PUD-G.ST/2014 Tentang Ruas-ruas Jalan Dalam Sistem Primer dan Sistem Sekunder menurut Fungsinya.
- Keputusan Gubernur Sulawesi Tengah Nomor: 620/100/PUD-G.ST/2014 Tentang Ruas-ruas Jalan menurut Status Sebagai Jalan Provinsi di Daerah Sulawesi Tengah

7. PERDAGANGAN TRADE

*Realisasi Perdagangan Cengkeh Antar Pulau
di Kabupaten Tolitoli Tahun 2016*

▼ **7997,0 ton**

turun sebesar 8,97%
dibanding tahun sebelumnya

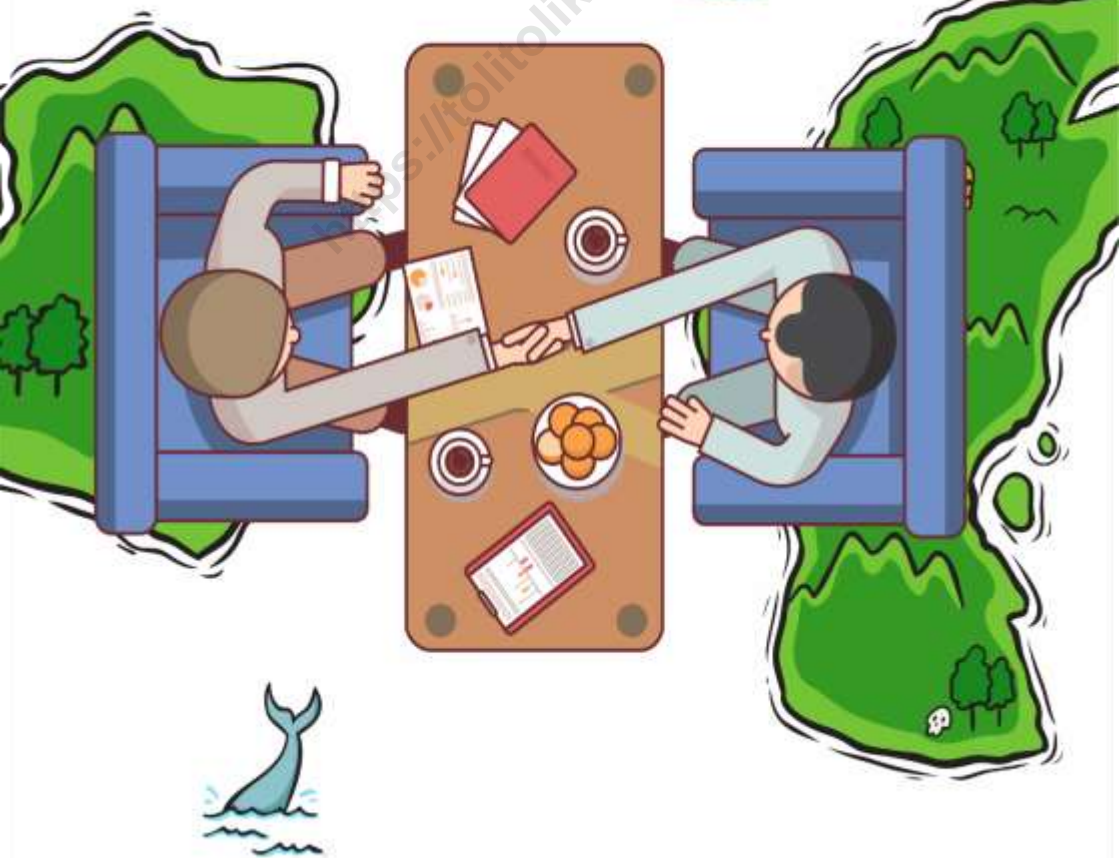

PENJELASAN TEKNIS**TECHNICAL NOTES**

- | | |
|--|--|
| <p>1. Sistem pencatatan Statistik Ekspor dan Impor adalah “General Trade” dengan wilayah pencatatan meliputi seluruh wilayah kepabeanaan Indonesia.</p> | <p>1. <i>The recording of export and import statistics is based on General Trade System covering all Indonesian customs areas.</i></p> |
| <p>2. Pengesahan dokumen kepabeanaan ekspor dan impor dilakukan oleh Bea dan Cukai berdasarkan Persetujuan Muat/Bongkar Barang.</p> | <p>2. <i>The legalization of customs export and import documents is conducted by the Customs and Excise Office.</i></p> |
| <p>3. Data ekspor berasal dari dokumen kepabeanaan BC 3.0 atau yang disebut dokumen Pemberitahuan Ekspor Barang (PEB) yang diisi oleh eksportir.</p> | <p>3. <i>The export data are compiled based on customs export documents BC 3.0 or known as Export Declarations (PEB), filled by exporters.</i></p> |
| <p>4. Data impor berasal dari dokumen kepabeanaan BC 2.0 atau yang disebut dokumen Pemberitahuan Impor Barang (PIB), Pemberitahuan Impor Barang Khusus (PIBK), Pemberitahuan Pabean Free Trade Zone (PPFTZ) dan dokumen kepabeanaan BC 2.3 yang mencatat impor barang dari Luar Negeri ke Kawasan Berikat.</p> | <p>4. <i>The import data are compiled based on customs import documents BC 2.0 or known as Import Declarations Form (PIB), Import Declarations Form for Special Commodity (PIBK), Customs Declaration Form for Free Trade Zone (PPFTZ), and customs import documents BC 2.3 which records import goods from foreign country to Bounded Zones Area.</i></p> |
| <p>5. Barang-barang yang dikirim ke luar negeri untuk diolah dicatat sebagai ekspor, sedangkan hasil olahan yang dikembalikan ke Indonesia dicatat</p> | <p>5. <i>Goods send abroad for processing purposes are recorded as export while its product sent to Indonesia are recorded as import.</i></p> |

TRADE

sebagai impor.

6. Barang-barang luar negeri yang diolah di dalam negeri dicatat sebagai barang impor meskipun barang olahan tersebut akan kembali ke luar negeri.
 7. Barang-barang yang tidak dicakup dalam pencatatan:
 - a. Pakaian dan barang-barang perhiasan penumpang.
 - b. Barang-barang bawaan penumpang dari/ke luar negeri untuk dipakai sendiri, kecuali lemari es, pesawat televisi, dan sebagainya.
 - c. Barang-barang untuk keperluan perwakilan kedutaan suatu negara.
 - d. Barang-barang ekspedisi dan ekshibisi atau pameran.
 - e. Barang-barang untuk militer yang diimpor langsung oleh angkatan bersenjata
 - f. Pembungkus/peti kemas untuk diisi kembali.
 - g. Uang dan surat-surat berharga.
 - h. Barang-barang contoh
 8. Sistem pengolahan dokumen impor/ekspor Indonesia adalah sistem "Carry Over" yaitu dokumen ditunggu selama satu bulan, setelah bulan berjalan, sedangkan
6. *Foreign goods processed in Indonesia are still recorded as imports although the products will be sent to abroad.*
 7. *The following goods are not included in the statistics:*
 - a. *Clothings and passengers' jewelry.*
 - b. *Luggage of passengers for own use, except refrigerators, television sets, etc.*
 - c. *Goods imported/exported for the use of foreign representative countries/embassies.*
 - d. *Goods for expeditions, and shows or exhibitions.*
 - e. *Military goods directly imported by the Armed Forces.*
 - f. *Packings/containers to be refilled.*
 - g. *Bank notes and securities*
 - h. *Sample goods*
 8. *The carry-over system is used in processing Indonesian export and import documents. Documents are processed one month after the current month, while those received*

dokumen-dokumen yang terlambat akan diolah pada bulan berikutnya. Dengan demikian dokumen bulan-bulan sebelumnya yang terlambat diterima dan masuk pada bulan berjalan, diperlakukan sebagai dokumen bulan pengolahan.

later will be processed for the succeeding month. This means previous documents received in the current month will be treated as processed documents.

- | | |
|---|--|
| <p>9. Pelabuhan Muat adalah pelabuhan darimana barang diangkut ke luar negeri atau diekspor</p> | <p>9. Port of loading is port where the goods are transported out of the country or exported.</p> |
| <p>10. Negara tujuan adalah negara tujuan akhir yang diketahui untuk barang ekspor yang dikirim ke luar negeri</p> | <p>10. Country of destination is country that is known to export goods sent abroad.</p> |
| <p>11. Jenis komoditi adalah barang ekspor yang dicatat sesuai kode Harmonized System (HS)</p> | <p>11. Type commodity is exported goods recorded based on Harmonized System (HS) code.</p> |

ULASAN**DESCRIPTION****PERDAGANGAN****TRADE**

Realisasi perdagangan cengkeh antar pulau di Kabupaten Tolitoli pada Tahun 2017 sebesar 8.785,55 ton, mengalami peningkatan sebesar 35,87% jika dibandingkan dengan kondisi pada tahun 2015, dimana realisasi perdagangan cengkeh antar pulau pada tahun 2015 sebesar 5.634,1 ton (Tabel 7.1.1)

The realization of cloves inter-island trade in Tolitoli in 2017 amounted to 5.634 tons, a decrease of 34% when compared with the condition in 2016, in which the realization of cloves inter-island trade in 2015 was 8.593 tons.(Table 7.1.1)

Realisasi perdagangan kopra antar pulau pada Tahun 2017 mengalami penurunan jika dibandingkan dengan tahun sebelumnya, yaitu hanya 6.977,49 ton, sedangkan pada tahun 2015 mencapai 14.597,7 ton.

Realization of copra inter-island trade in 2016 decline slightly compared with the previous year, that is reached 6.977,49 tons, while in 2015 reached 14.597,7 tons.

Perusahaan perdagangan yang baru terdaftar pada tahun 2015 terdapat sebanyak 241 perusahaan perdagangan, yang terdiri dari perusahaan besar sebanyak 5 perusahaan, perusahaan menengah sebanyak 24 perusahaan dan perusahaan kecil sebanyak 212 perusahaan.

Trading company newly registered in 2015 there were as many as 241 trading companies, consisting of 5 large company, 24 medium company and 212 small company.

LOGISTIK**LOGISTICS**

Persediaan beras awal Tahun 2017 di sub BULOG Tolitoli sejumlah 2.716,9 ton, sedangkan selama Tahun 2017, penerimaan beras lokal sebanyak 8.967,6 ton, penerimaan beras Movnas sebanyak 1.503,0 ton (Tabel 7.2.1).

Supply of rice in early 2017 in sub BULOG Tolitoli amount of 2.716,9 tons, while during the year 2017, acceptance of local rice as much as 8.967,6 tons, acceptance Movnas rice as much as 1.503,0 tons (Table 7.2.1).

Selama Tahun 2017, disalurkan sebesar

9.785,8 ton sehingga persediaan di akhir Tahun 2017 sebesar 3.401,7 ton.

During the year 2017, amounting to 9.785,8 tons distributed so that the inventory at end of the year 2017 amounted to 3.401,7 tons.

<https://tolitolikab.bps.go.id>

Grafik 15 **Realisasi Perdagangan Cengkeh dan Kopra Antar Pulau di Kabupaten Tolitoli (Ton) Tahun 2012-2015**
Graph *Actual Inter Island Clove and Copra Trading in Tolitoli (Tons), 2012-2015*



7.1 PERDAGANGAN/TRADE

Tabel 7.1.1 Realisasi Perdagangan Cengkeh Antar Pulau di Kabupaten Tolitoli (Ton) Tahun 2013-2016
Table Actual Inter Island Clove Trading in Tolitoli (Ton), 2013-2016

Bulan/ Month	2013	2014	2015	2016
(1)	(2)	(3)	(4)	(5)
01. Januari	139,2	12,7	445,5	47,7
02. Februari	265,7	488,9	527	212,5
03. Maret	1.204,1	1.831,1	1.001,6	327,0
04. April	1.112,7	553,8	1.467,1	629,3
05. Mei	545,6	238,1	526,4	920,0
06. Juni	822,9	267,4	550,45	312,5
07. Juli	955,9	50,4	787,5	2160,0
08. Agustus	496,6	886,0	1053	1175,0
09. September	1.564,3	61,0	1202	1462,5
10. Oktober	729,4	505,6	612,5	237,7
11. November	296,2	487,7	612,5	337,8
12. Desember	466,7	251,4	-	175,0
Jumlah/Total	8.599,3	5.634,1	8.785,6	7.997,0

Sumber/Source : Dinas Perindustrian, Perdagangan dan Pengelolaan Pasar Kabupaten Tolitoli/Office of Industry and Trade Tolitoli

Tabel 7.1.2 Realisasi Perdagangan Kopra Antar Pulau di Kabupaten Tolitoli Tahun 2013-2016 (Ton)
Table Actual Inter Island Copra Trading in Tolitoli (Ton), 2013-2016

Bulan/ Month	2013	2014	2015	2016
(1)	(2)	(3)	(4)	(5)
01. Januari	319,12	644,4	669,95	743,8
02. Februari	-	1.367,6	977,08	255,9
03. Maret	959,66	706,8	307,79	601,0
04. April	1.535,35	27,0	303,18	609,9
05. Mei	-	135,0	637,28	9,7
06. Juni	73,40	1.185,8		328,7
07. Juli	648,64	958,3	1258,15	0,0
08. Agustus	323,41	334,6	509,07	244,1
09. September	635,69	326,3	607,26	259,5
10. Oktober	554,16	327,5	334,67	881,5
11. November	1.189,38	1.285,6	651,92	845,0
12. Desember	548,32	7.298,8	721,14	244,4
Jumlah/Total	6.787,13	14.597,7	6977,49	5.023,4

Sumber/Source : Dinas Perindustrian, Perdagangan dan Pengelolaan Pasar Kabupaten Tolitoli/Office of Industry and TradeTolitoli

Tabel 7.1.3 Penambahan Sarana Perdagangan Menurut Jenisnya di Kabupaten Tolitoli, 2013-2016
Table Addition of Trading Facilities by Type in Tolitoli, 2013-2016

Jenis Sarana Perdagangan <i>Type of Trading Facilities</i>	2013	2014	2015	2016
(1)	(2)	(3)	(4)	(5)
Pasar Umum/ <i>Public Market</i>	-	...	1	1
Pasar Desa/ <i>Village Market</i>	4	2	3	1
Toko/ <i>Shop</i>	34	...	16	...
Kios/ <i>Kiosk</i>	57	...	24	...
Warung/ <i>Stall</i>	4	...	2	...
Jumlah/Total	99	...	46	...

Sumber/Source : Dinas Perindustrian, Perdagangan dan Pengelolaan Pasar Kabupaten Tolitoli/*Office of Industry and Trade Tolitoli*

Tabel 7.1.4 Jumlah Perusahaan Perdagangan Yang Baru Terdaftar Menurut Golongan dan Kecamatan, Tahun 2013
Table Number of Newly Registered Trading Company by Group and Subdistrict, 2013

Kecamatan Subdistrict	Perusahaan Besar Large Company	Perusahaan Menengah Medium Company	Perusahaan Kecil Small Company	Jumlah Total
(1)	(2)	(3)	(4)	(5)
010. Dampal Selatan	-	-	27	27
020. Dampal Utara	1	-	4	5
030. Dondo	-	1	6	7
031. Ogodeide	-	-	2	2
032. Basidondo	-	-	5	5
040. Baolan	3	23	127	153
041. Lampasio	-	-	5	5
050. Galang	1	-	21	22
060. Tolitoli Utara	-	-	12	12
061. Dako Pemear	-	-	3	3
Jumlah/Total				
2013	5	24	212	241

Sumber/Source : Dinas Perindustrian, Perdagangan dan Pengelolaan Pasar Kabupaten Tolitoli/Office of Industry and Trade Tolitoli

Tabel 7.1.5 Banyaknya Perusahaan Perdagangan yang Baru Terdaftar dan yang Memperpanjang Ijin Usaha Perdagangan di Kabupaten Tolitoli, 2013 (Ton)
Number of Newly Registered Trading Company and the Extend Registered Trade Permit in Tolitoli, 2013

Bulan	Penerbitan SIUP Baru				Perpanjangan SIUP			
	PK	PM	PB	Jumlah	PK	PM	PB	Jumlah
(1)	(2)	(3)	(4)	(5)	(6)	(7)	(8)	(9)
Januari	17	1	1	19	16	5	1	22
Februari	31	1	-	32	21	7	-	28
Maret	19	4	-	23	21	2	-	23
April	31	4	1	36	30	12	-	42
Mei	19	4	-	23	24	8	1	33
Juni	14	3	-	17	22	2	-	24
Juli	10	1	1	12	12	3	-	15
Agustus	16	-	-	16	11	1	-	12
September	17	2	-	19	15	4	-	19
Oktober	9	1	2	12	12	2	-	14
November	17	-	-	17	15	3	-	18
Desember	12	3	-	15	8	3	-	11
Jumlah/Total								
2013	212	24	5	241	207	52	2	261

Sumber/Source : Dinas Perindustrian, Perdagangan dan Pengelolaan Pasar Kabupaten Tolitoli/Office of Industry and Trade Tolitoli

Tabel 7.1.6 Banyaknya Tanda Daftar Perusahaan yang Diterbitkan di Kabupaten Tolitoli Menurut Bentuk Badan Hukum, 2013-2016
The Number of Company Registration Issued by Legal Forms in Tolitoli, 2013-2016

Badan Hukum Legal Form	2013	2014	2015	2016
(1)	(2)	(3)	(4)	(5)
PT	10
CV/Firma	29
Koperasi	6
Perorangan	146
Lainnya	5
Jumlah/Total	196

Sumber/Source : Dinas Perindustrian, Perdagangan dan Pengelolaan Pasar Kabupaten Tolitoli/Office of Industry and TradeTolitoli

7.2 LOGISTIK/LOGISTIC

Tabel 7.2.1 Persediaan dan Penerimaan Beras Perum Bulog Sub Divre Tolitoli Tahun 2017 (Ton)
Supplies and Received Rice of Sub Division Office Bulog Tolitoli(Ton), 2017

Bulan/ Month	Persediaan Awal <i>Preliminary Supplies</i>	Penerimaan <i>Reception</i>		Jumlah Persediaan Dikuasai <i>Total Supplies Dominated</i>	Penyaluran <i>Distribution</i>	Persediaan <i>Supplies</i>
		Lokal <i>Local</i>	Movnas			
(1)	(2)	(3)	(4)	(5)	(6)	(7)
01. Januari	2.717	-	1.237	3.954	16	3.938
02. Februari	3.938	-	71	4.008	71	3.937
03. Maret	3.937	160	-	4.097	450	3.647
04. April	3.647	511	77	4.235	1.097	3.138
05. Mei	3.138	1.303	119	4.559	15	4.544
06. Juni	4.544	390	-	4.935	863	4.071
07. Juli	4.071	1.007	-	5.078	2.743	2.335
08. Agustus	2.335	1.317	-	3.652	871	2.781
09. September	2.781	648	-	3.430	782	2.647
10. Oktober	2.647	2.318	-	4.965	1.807	3.158
11. November	3.158	1.274	-	4.432	447	3.985
12. Desember	3.985	39	-	4.024	623	3.402
Jumlah/Total						
2017	2.717	8.968	1.503	13.188	9.786	3.402
2016	944,8	3.125,2	6.495,2	10.565,2	7.848,4	2.716,9
2015 ¹	965,8	3.214,3	3.232,7	28.303,8	7.518,1	20.786,9
2014	2.972,4	2.758,8	800	6.531,1	5.565,2	965,9

Sumber /Source : Kantor Perum Bulog Sub Divre Tolitoli/Sub Division Office Bulog Tolitoli

Tabel 7.2.2 Penerimaan Beras Dropping di Kabupaten Tolitoli Menurut Jenisnya Tahun 2013-2017 (Ton)
Reception Rice Dropping by Kind of Rice in Tolitoli, 2013-2017 (Ton)

Uraian/ item	2013	2014	2015	2016	2017
(1)	(2)	(3)	(4)	(5)	(6)
01. Cina Rice	-	-	-	-	-
02. USA	-	-	-	-	-
03. Thailand	-	-	-	-	-
04. Taiwan	-	-	-	-	-
05. Korea	-	-	-	-	-
06. Philipina	-	-	-	-	-
07. Surabaya	-	-	-	-	-
08. Sulsel	-	-	1.982,7	6.495,2	-
09. Bitung	-	-	-	-	-
10. Pengadaan Sulteng (Kab.Donggala)	2.000,0	800	1.250	-	1.503
11. Pengadaan Dalam Negeri Lokal	3.562,9	2.208,8	4.264,3	725,2	4.401,3
12. India	-	-	-	-	-
13. Vietnam	-	-	-	-	-
Jumlah/Total	5.562,9	3.008,8	7497	7.220,4	5.904,3

Sumber /Source : Kantor Perum Bulog Sub Divre Tolitoli/Sub Division Office Bulog Tolitoli

Tabel 7.2.3 Perkembangan Jumlah Beras Untuk Rakyat Miskin di Kabupaten Tolitoli Tahun 2013-2017 (Ton)
Table Trends of Rice for Poor in Tolitoli, 2013-2017(Ton)

Bulan/ Month	2013	2014	2015	2016	2017
(1)	(2)	(3)	(4)	(5)	(6)
01. Januari	248,13	248,13	248,13	248,13	248,13
02. Februari	248,13	248,13	248,13	248,13	248,13
03. Maret	248,13	248,13	248,13	248,13	248,13
04. April	248,13	248,13	248,13	248,13	248,13
05. Mei	248,13	248,13	248,13	248,13	248,13
06. Juni	744,39	248,13	248,13	248,13	248,13
07. Juli	248,13	248,13	248,13	248,13	248,13
08. Agustus	248,13	248,13	248,13	248,13	248,13
09. September	496,26	248,13	248,13	248,13	248,13
10. Oktober	248,13	248,13	248,13	248,13	248,13
11. November	248,13	248,13	496,26	248,13	248,13
12. Desember	248,13	248,13	496,26	248,13	248,13
Jumlah/Total	3.721,95	2.977,56	3.473,82	2.977,56	2.977,56

Sumber /Source : Kantor Perum Bulog Sub Divre Tolitoli/Sub Division Office Bulog Tolitoli

Tabel 7.2.4 Pengeluaran/ Penjualan Beras Dropping M.O per Bulan di Kabupaten Tolitoli Tahun 2013-2017 (Ton)
Table Expenditure/Sales per Month of M.O Dropping Rice in Tolitoli (Ton), 2013-2017

Bulan/ Month	2013	2014	2015	2016	2017
(1)	(2)	(3)	(4)	(5)	(6)
01. Januari	11,00	-	189,28	167,69	-
02. Februari	49,78	-	38,04	374,97	-
03. Maret	-	-	321,24	74,86	-
04. April	-	-	-	-	-
05. Mei	-	-	-	-	-
06. Juni	-	-	-	-	-
07. Juli	-	-	-	-	-
08. Agustus	0,5	-	-	-	-
09. September	-	-	-	-	-
10. Oktober	-	-	66,6	-	-
11. November	-	-	3,69	-	-
12. Desember	-	155,20	-	-	18,84
Jumlah/Total	61,28	155,20	618,85	617,52	18,84

Sumber /Source : Kantor Perum Bulog Sub Divre Tolitoli/Sub Division Office Bulog Tolitoli

Tabel 7.2.5 Perkembangan Jumlah Beras Untuk Jasos/Bencal, Transmigrasi, Bina Tunawarga, BKP, dan Lain-lain di Kabupaten Tolitoli, 2017 (Ton)
Trend of Rice for Social Guarantee/Natural Disaster, Transmigration, Bina Tunawarga, BKP, etc in Tolitoli (Ton), 2017

Bulan/ Month	Jasos/Bencal Social Guarantee/Natural Disaster	Transmi- grasi Transmi- gration	Bina Tuna Warga	BKP	Lain-lain Others	Jumlah Total
(1)	(2)	(3)	(4)	(5)	(6)	(7)
01. Januari	-	-	-	-	0,81	0,81
02. Februari	-	-	-	-	1,04	1,04
03. Maret	0,98	-	-	-	0,76	1,74
04. April	-	-	-	-	1,32	1,32
05. Mei	-	-	-	-	0,76	0,76
06. Juni	94,93	-	-	-	0,76	95,69
07. Juli	-	-	-	-	1,31	1,31
08. Agustus	10	-	-	-	0,68	10,68
09. September	-	-	-	13,45	1,28	14,73
10. Oktober	-	-	-	-	1,58	1,58
11. November	-	-	-	-	0,68	0,68
12. Desember	-	-	-	-	0,68	0,68
Jumlah/Total						
2017	105,91	-	-	13,45	11,66	131,02
2016	3,88	0	0	65,36	14,15	83,39
2015	29,00	-	0,45	-	14,87	44,32
2014	18,09	41,10	37,05	-	15,68	111,92
2013	7,06	80,75	26,14	-	19,02	132,96

Sumber /Source : Kantor Perum Bulog Sub Divre Tolitoli/Sub Division Office Bulog Tolitoli

Catatan : Pada 2016 terdapat beras dari BKP, tahun sebelumnya dari Pertamina

HOTEL DAN PARIWISATA

Hotel and Tourism

wna (Warga Negara Asing)
29 orang

wni (Warga Negara Indonesia)
17.841 orang

<http://ditolibab.bps.go.id>

Jumlah Tamu yang Menginap
Di kabupaten Tolitoli Tahun 2015
Menurut Kewarganegaraannya

PENJELASAN TEKNIS

1. **Wisatawan mancanegara** (wisman) ialah setiap pengunjung yang mengunjungi suatu negara di luar tempat tinggalnya, didorong oleh satu atau beberapa keperluan tanpa bermaksud memperoleh penghasilan di tempat yang dikunjungi dan lamanya kunjungan tersebut tidak lebih dari satu tahun (12 bulan). Definisi ini mencakup 2 (dua) kategori wisatawan mancanegara, yaitu :
 - a. Wisatawan (turis) ialah setiap pengunjung seperti definisi di atas yang tinggal paling sedikit 24 jam, akan tetapi tidak lebih dari 1 (satu) tahun di tempat yang dikunjungi, dengan maksud antara lain: berlibur, rekreasi, olah raga, bisnis, menghadiri pertemuan, studi, dan kunjungan dengan alasan kesehatan.
 - b. *Excursionist* ialah setiap pengunjung seperti definisi di atas yang tinggal kurang dari 24 jam di tempat yang dikunjungi (termasuk "Cruise passengers"). *Cruise Passengers* ialah setiap pengunjung yang tiba di suatu negara di mana mereka tidak menginap di akomodasi yang tersedia di negara tersebut,

TECHNICAL NOTES

1. **An International Visitor** is any person visiting a country other than his usual place of residence for any reason other than for earning income in the country visited, and the length of stay is no more than one year (12 months). This definition covers two categories of foreign visitors, namely :
 - a. "Tourist" is any visitor staying for at least 24 hours, but no more than one year, in the country visited, with the intention of visiting, and for any of these purposes: Pleasure, recreation and sports, Business, visiting friends and relatives, missions, attending meetings, conferences, visit for health reasons and study.
 - b. "Excursionist" is any visitor staying less than 24 hours in the country visited including, "Cruise Passengers", i.e. visitors arriving in a country without staying in any accommodation available in the visited country.

misalnya dengan kapal laut.

2. **Rata-rata lama tinggal** adalah rata-rata waktu tinggal wisatawan mancanegara di Indonesia untuk satu kali kunjungan.
 3. Usaha penyediaan akomodasi adalah usaha yang menyediakan pelayanan penginapan yang dapat dilengkapi dengan pelayanan pariwisata lainnya. Usaha penyediaan akomodasi dapat berupa hotel, vila, pondok wisata, bumi perkemahan, persinggahan karavan, dan akomodasi lainnya yang digunakan untuk tujuan pariwisata.
 4. **Hotel** adalah penyediaan akomodasi secara harian berupa kamar-kamar di dalam satu bangunan yang dapat dilengkapi dengan jasa pelayanan makan dan minum, kegiatan hiburan dan atau fasilitas lainnya. Hotel terdiri dari hotel berbintang dan hotel non- bintang.
 5. **Hotel bintang** adalah usaha penyediaan jasa pelayanan penginapan, makan minum serta jasa lainnya bagi umum dengan menggunakan sebagian atau seluruh bangunan. Usaha ini
2. ***Average length of stay** is the average stay duration of foreign visitor in Indonesia for one trip.*
 3. *The business of providing accommodation is a business that provides specialty services that can be equipped with other tourism services. It includes hotel, villa, cottage, camping, caravan stop, and other accommodation that are used for tourism purposes.*
 4. ***Hotel** is a daily supply of accommodation rooms within a building which can be equipped with eating and drinking services, entertainment activities and/or other facilities. Hotel consists of a classified hotel and a non-classified hotel.*
 5. ***A star hotel** is the business of providing an accommodation, eating and drinking as well as other services for the public by using a building or a part of a building. It is managed commercially and meets*

dikelola secara komersial serta memenuhi ketentuan persyaratan sebagai hotel bintang (termasuk berlian) yang ditetapkan dalam surat keputusan instansi yang membinanya. Misalnya hotel bintang lima, hotel bintang empat dan seterusnya.

6. **Tingkat penghunian kamar hotel** adalah persentase banyaknya malam kamar yang dihuni terhadap banyaknya malam kamar yang tersedia.
7. **Rata-rata lamanya tamu menginap** adalah banyaknya malam tempat tidur yang terpakai (malam tamu) dengan banyaknya tamu yang menginap di hotel atau akomodasi lainnya.

specified requirements as a star hotel (including diamonds) set forth in the decree of fostering agency. For example, five star hotel, four star hotel, and so on.

6. **Room occupancy rate** is the number of room-nights occupied divided by the number of room-nights available, multiplied by 100 percent.
7. **Average length of stay** is the number of bed-nights used (guest night) divided by the number of guests coming to spend the night at the accommodation.

ULASAN

DESCRIPTION

HOTEL DAN PARIWISATA

HOTEL AND TOURISM

Untuk menampung tamu yang menginap di Kabupaten Tolitoli pada Tahun 2017 tersedia 48 buah hotel non bintang/penginapan. Dari 48 hotel tersebut tersedia sebanyak 382 kamar, 664 tempat tidur (Tabel 8.1.1).

To accommodate guests who stay at Tolitoli, in 2017 are available 48 non-star hotel/Lodging. Of the 48 hotels are available as many as 327 rooms, 565 beds (Table 8.3.2).

Dengan tersedianya fasilitas tersebut diharapkan dapat menampung para wisatawan yang datang di Kabupaten Tolitoli baik wisatawan mancanegara maupun wisatawan domestik (dalam negeri). Jumlah tamu yang menginap pada Tahun 2017 mencapai 17.841 orang Warga Negara Indonesia dan 29 orang Warga Negara Asing.

With the availability of the facility is expected to accommodate the tourists who come in Tolitoli both foreign tourists and domestic tourists. The number of guests staying in the year 2017 reached 17.841 people Indonesian citizen and 29 foreigners.

Disamping fasilitas perhotelan di Kabupaten Tolitoli terdapat 84 Daya Tarik Wisata, terdiri dari 58 Daya Tarik Wisata Alam (Tabel 8.2.2), 16 Daya Tarik Wisata Budaya (Tabel 8.2.3) dan 10 Daya Tarik wisata Buatan (Tabel 8.2.4).

In addition to the hotel facilities in Tolitoli, there are 84 tourist attractions, consist of 58 nature travel attraction (Table 8.2.2), 16 culture travel attraction (Table 8.2.3), and 10 Artificial travel attraction (Table 8.2.4).

Grafik 16 Banyaknya Hotel, Penginapan dan Rumah Makan di Kabupaten Tolitoli, 2017
Graph **Number of Hotels, Lodging and Restaurant in Tolitoli Rege, 2017**

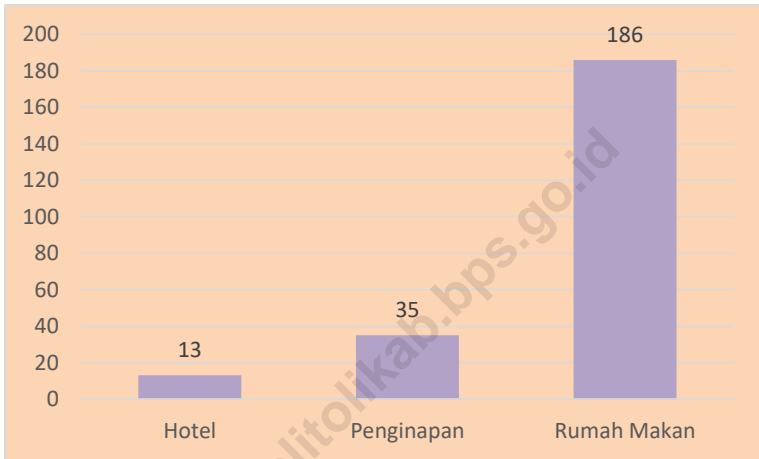

8.1 HOTEL/HOTEL

Tabel 8.1.1 Banyaknya Hotel, Penginapan dan Rumah Makan di Kabupaten Tolitoli, 2010–2017
Table *Number of Hotels, Lodging and Restaurant in Tolitoli Regency, 2010–2017*

Tahun Year	Hotel/Hotel		Penginapan Lodging	Rumah Makan Restaurant
	Berbintang Classified	Nonbintang Nonclassified		
(1)	(2)	(3)	(4)	(5)
2010	-	6	17	138
2011	-	6	20	143
2012	-	6	25	181
2013	-	6	29	181
2014	-	6	29	181
2015	-	11	36	181
2016	-	10	35	186
2017	-	13	35	186

Sumber/Source: Dinas Pariwisata Kabupaten Tolitoli/Tourism Office of Tolitoli

Tabel 8.1.2 Banyaknya Hotel/Penginapan, Kamar, dan Tempat Tidur yang Tersedia di Kabupaten Tolitoli Tahun 2013 – 2015
Number of Hotel/Lodging, Rooms and Beds are Available in Tolitoli, 2013-2015

Uraian/Description	2013	2014	2015
(1)	(3)	(4)	(5)
1. Banyaknya Hotel/Penginapan <i>Number of Hotel/Lodging</i>	34	37	41
2. Jumlah Kamar <i>Number of Rooms</i>	334	327	382
3. Jumlah Tempat Tidur <i>Number of Beds</i>	519	565	664

Sumber /Source: Olahan Survei VHT-L Tahun 2012 – 2015/Processed VHT-L Survey, 2012-2015

Tabel 8.1.3 Tamu Yang Menginap Dirinci Menurut Kategori di Kabupaten Tolitoli Tahun 2013 -2015
Table Guest Who Stay by Category in Tolitoli, 2013-2015

Kategori Tamu <i>Guest Category</i>	2013	2014	2015
(1)	(3)	(4)	(5)
Warga Negara Indonesia <i>Indonesian</i>	15.737	17.782	17.841
Warga Negara Asing <i>Foreigner</i>	9	52	29

Sumber /Source: Olahan Survei VHT-L Tahun 2012 – 2015/Processed VHT-L Survey, 2012-2015

8.2 PARIWISATA/*TOURISM*

Tabel 8.2.1 Banyaknya Daya Tarik Wisata di Kabupaten Tolitoli, 2016-2017
Table *Number of Travel Attraction in Tolitoli, 2016-2017*

Jenis Daya Tarik Wisata <i>Types of Travel Attraction</i>	2016	2017
(1)	(2)	
Daya Tarik Wisata Alam	54	58
Daya Tarik Wisata Budaya	16	16
Daya Tarik Wisata Buatan	10	10
Jumlah/Total	80	84

Sumber/Source: Dinas Pariwisata Kabupaten Tolitoli/*Tourism Office of Tolitoli*

Tabel 8.2.2 Daya Tarik Wisata Alam di Kabupaten Tolitoli, 2017
Table NatureTravel Attractionin Tolitoli, 2017

	Nama Daya Tarik Wisata Alam Darat	Kecamatan Subdistrict	Desa Village	Status Pengelolaan Management Status
	(1)	(2)	(3)	(4)
01.	Air Terjun Padaelo	Dampal Selatan	Bangkir	Belum dikelola
02.	Air Terjun Kalosi	Dampal Selatan	Dongko	Belum dikelola
03.	Gunung Ntea	Dampal Selatan	Dongko	Belum dikelola
04.	Ulat Sandung	Dampal Selatan	Dongko	Belum dikelola
05.	Air Panas Tampiala	Dampal Selatan	Tampiala	Belum dikelola
06.	Gunung Tinombala	Basidondo	Labonu	Belum dikelola
07.	Gunung Sojol	Dampal Selatan	Kombo	Belum dikelola
08.	Air Terjun Tattirrie	Dampal Utara	Banagan	Belum dikelola
09.	Air Terjun Kolasi	Dondo	Bambapun	Sudah dikelola
10.	Air Panas Luokmanippi	Dondo	Luok Manippi	Belum dikelola
11.	Danau Toga	Dondo	Malala	Belum dikelola
12.	Danau Tanjung Sanjangan	Dondo	Salumbia	Belum dikelola
13.	Air Terjun Batunapak	Basidondo	Labonu	Belum dikelola
14.	Hutan Wisata Uwemopido	Baolan	Dadakitan	Belum dikelola
15.	Batu Nobotak	Baolan	Dadakitan	Belum dikelola
16.	Air Terjun Sigelang	Lampasio	Oyom	Dikelola desa wisata
17.	Goa Pampaile	Lampasio	Oyom	Belum dikelola
18.	Air Terjun Kambayan/Malangga	Galang	Tinigi	Belum dikelola
19.	Tanjung Matop	Tolitoli Utara	Pinjan	Sudah dikelola
20.	Air Terjun Pidulu	Dako Pemean	Lingadan	Belum dikelola
21.	Air Terjun Simaemae	Galang	Malangga	Belum dikelola
22.	Air Terjun Batumoelan	Galang	Malangga	Belum dikelola
23.	Air Panas Liu	Galang	Tinigi	Belum dikelola
24.	Air Terjun Batu Meelam	Lampasio	Ogomatanang	Belum dikelola
25.	Air Terjun Sindoliang	Dondo	Malala	Belum dikelola
26.	Sungai Ogodeide	Ogodeide	Muara Besar	Belum dikelola
27.	Air Terjun Jempangan	Tolitoli Utara	Lingadan	Belum dikelola

Sambungan Tabel / *Continued Table 8.2.2*

	Nama Daya Tarik Wisata Alam Bahari	Kecamatan <i>Subdistrict</i>	Desa <i>Village</i>	Status Pengelolaan <i>Management Status</i>
	(1)	(2)	(3)	(4)
01.	Pulau Kabetan	Ogodeide	Kabetan	Belum dikelola
02.	Kampung Nelayan Labuan Lobo	Ogodeide	Labuan Lobo	Belum dikelola
03.	Pantai Abaling	Ogodeide	Abaling	Belum dikelola
04.	Pulau Buol	Ogodeide	Kabetan	RIP DTW
05.	Pantai Batu Bangga Lalos	Galang	Lalos	Dikelola desa wisata
06.	Pantai Sabang	Galang	Sabang	Sudah dikelola
07.	Batu Damai Tanjung Bajugan	Galang	Bajugan	Belum dikelola
08.	Pantai Pijar Beach	Galang	Lalos	Dikelola sendiri
09.	Pantai Malrane Beach	Galang	Lalos	Dikelola sendiri
10.	Randi Beach	Galang	Sabang	Sudah dikelola
11.	Niug Tubele Beach	Galang	Kalangkangan	Sudah dikelola
12.	Pantai Taragusung	Tolitoli Utara	Santigi	Belum dikelola
13.	Pulau Panjang/Dolongan	Tolitoli Utara	Santigi	Tahap Perencanaan
14.	Teluk Ambotuban	Tolitoli Utara	Teluk Jaya	Belum dikelola
15.	Pulau Kapas	Dako Pemean	Kapas	Belum dikelola
16.	Pulau Salando	Dako Pemean	Kapas	Belum dikelola
17.	Pantai Bangkir	Dampal Selatan	Bangkir	Belum dikelola
18.	Pantai Tanjung Simuntu	Dampal Selatan	Simuntu	RIP DTW
19.	Tanjung Penyuu	Dampal Utara	Kabinuang	Belum dikelola
20.	Pulau Koko	Dampal Utara	Ogotua	Belum dikelola
21.	Tanjung Jaleje	Dampal Utara	Ogotua	Belum dikelola
22.	Pulau Lingayan	Dampal Utara	Ogotua	Belum dikelola
23.	Pulau Simatang	Dampal Utara	Simatang	Belum dikelola
24.	Pantai Kabinuang	Dampal Utara	Kabinuang	Belum dikelola
25.	Teluk Malala	Dondo	Malala	Belum dikelola
26.	Tanjung Kekot	Galang	Lalos	Belum dikelola
27.	Pulau Tenggelanga	Ogodeide	Sambujan	Belum dikelola
28.	Pulau Tumpangan	Ogodeide	Kabetan	Belum dikelola
29.	Pulau Pandan	Ogodeide	Sambujan	Belum dikelola
30.	Tanjung Topingan/Malomba	Dondo	Malomba	Belum dikelola
31.	Tanjung Tugan (Batu Kemaluan)	Dondo	Malala	Belum dikelola

Sumber/Source: Dinas Pariwisata Kabupaten Tolitoli/Tourism Office of Tolitoli

Tabel 8.2.3 Daya Tarik Wisata Budaya di Kabupaten Tolitoli, 2017
Table CultureTravel Attraction in Tolitoli, 2017

	Nama Daya Tarik Wisata Budaya	Kecamatan Subdistrict	Desa Village	Status Pengelolaan Management Status
	(1)	(2)	(3)	(4)
01.	Makam Raja Dampal	Dampal Selatan	Dongko	Belum dikelola
02.	Rumah Adat Dampal	Dampal Selatan	Bangkir	Sudah dikelola
03.	Monumen Lanoni	Dondo	Malomba	Sudah dikelola
04.	Rumah Adat Dondo	Dondo	Malomba	Sudah dikelola
05.	Pulau Lutungan (Makam Raja Tolitoli)	Baolan	Nalu	Sudah dikelola
06.	Balre Masigi	Baolan	Nalu	Sudah dikelola
07.	Monumen Salumpaga	Tolitoli Utara	Salumpaga	Belum dikelola
08.	Sumur Tua	Dondo	Malomba	Belum dikelola
09.	Ogotaring (Kampung Sejarah)	Basidondo	Silondou	Belum dikelola
10.	Lobong Taudako Lipu Tottoli	Baolan	Tuweley	Sudahdikelola
11.	Makam Raja Tolitoli	Baolan	Buntuna	Belum dikelola
12.	Makam Sultan/Raja Tolitoli	Baolan	Nalu	Belum dikelola
13.	Makam Dai Manampa (Raja Dondo)	Lampasio	Lampasio (Tj. Kulon)	Belum dikelola
14.	Kampung Wisata Malangga	Galang	Malangga	Belum dikelola
15.	Makam Sitti Bantan Intan Matia Matapis (Permaisuri Raja Timmoen)	Ogodeide	Pulias (Abaling)	Belum dikelola
16.	Monumen Salumpaga	Tolitoli Utara	Salumpaga	Belum dikelola

Sumber/Source: Dinas Pariwisata Kabupaten Tolitoli/Tourism Office of Tolitoli

Tabel 8.2.4 Daya Tarik Wisata Buatan di Kabupaten Tolitoli, 2017
Table Artificial Travel Attraction in Tolitoli, 2017

	Nama Daya Tarik Wisata Buatan	Kecamatan Subdistrict	Desa Village	Status Pengelolaan Management Status
	(1)	(2)	(3)	(4)
01.	Agrowisata (Kebun Buah)	Lampasio	Oyom	Sudah dikelola
02.	Kuliner Tj. Beringin	Baolan	Baru	Sudah dikelola
03.	Pemandian Tuweley	Baolan	Tuweley	Sudah dikelola
04.	Kuliner Jalan Baru (JB)	Baolan	Sidoarjo	Sudah dikelola
05.	Kolam Renang Buntuna	Baolan	Buntuna	Sudah dikelola
06.	Bendungan Kolondom	Galang	Tinigi	Belum dikelola
07.	Pasar Ikan Doyan	Galang	Ogomoli	Sudah dikelola
08.	Agrowisata (Perkebunan Cengkeh)	Ogodeide, Baolan, Tolitoli Utara, Dako Pemean	-	
09.	Penangkapan Rusa	Lampasio	Sibea	Sudah Dikelola
10.	Penangkapan Penyu	Dampal Utara	Sese	Sudah Dikelola

Sumber/Source: Dinas Pariwisata Kabupaten Tolitoli/Tourism Office of Tolitoli

TRANSPORTASI DAN KOMUNIKASI

Transportation and Comunication

D	A	T	A	N	G												
2	0	1	7						1	8		2	5	7			
2	0	1	6						1	6		5	2	4			
B	E	R	A	N	G	K	A	T									
2	0	1	7						1	9		7	4	1			
2	0	1	6						1	6		5	2	4			

Arus Lalu Lintas Penumpang
Bandar Udara Lalos 2016-2017
(orang)



Banyaknya Anggota DPRD
Menurut Jenis Kelamin
Kabupaten Tolitoli Tahun 2018
(orang)

PENJELASAN TEKNIS

1. **Kendaraan bermotor** adalah setiap kendaraan yang digerakkan oleh peralatan teknik yang ada pada kendaraan tersebut, biasanya digunakan untuk angkutan orang atau barang di atas jalan raya selain kendaraan yang berjalan di atas rel. Kendaraan bermotor yang dicatat adalah semua jenis kendaraan kecuali kendaraan bermotor TNI/Polri dan Korps Diplomatik.
2. **Mobil penumpang** adalah setiap kendaraan bermotor yang dilengkapi dengan tempat duduk untuk sebanyak-banyaknya delapan orang, tidak termasuk tempat duduk untuk pengemudi, baik dilengkapi atau tidak dilengkapi bagasi.
3. **Mobil bis** adalah setiap kendaraan bermotor yang dilengkapi dengan tempat duduk untuk lebih dari delapan orang, tidak termasuk tempat duduk untuk pengemudi, baik dilengkapi atau tidak dilengkapi bagasi.
4. **Mobil truk** adalah setiap kendaraan bermotor yang digunakan untuk angkutan barang, selain mobil penumpang, mobil bis dan

TECHNICAL NOTES

1. **Motor vehicles** are any kind of vehicles motorized by machine set up in those vehicles, they are usually used for transporting peoples or goods on roads except vehicles moving along a railway line. The data cover all kinds of motor vehicles except those belong to Indonesia Army Force Indonesian State Police and Diplomatic Corps.
2. **Passenger cars** are any motor vehicles with no more than eight seats, excluding seat for driver, it can be with or without hoot.
3. **Buses** are large passenger cars having seats for more than eight passengers, excluding seat for driver, it can be with or without hoot.
4. **Trucks** are any motor vehicles used to transport goods excluding passenger cars, buses, and motorcycles.

kendaraan bermotor roda dua.

5. **Kereta api** adalah kendaraan dengan tenaga gerak (listrik, diesel atau tenaga uap) yang berjalan sendiri maupun dirangkaikan dengan kendaraan lain, yang akan atau sedang bergerak di atas rel, terdiri dari kereta penumpang dan kereta barang.
 6. **Kilometer penumpang** adalah jumlah kilometer dari semua penumpang yang berangkat. Besaran ini merupakan penjumlahan jarak asal tujuan masing-masing penumpang.
 7. **Rata-rata jarak perjalanan per penumpang** adalah rata-rata yang ditempuh oleh setiap penumpang, atau jumlah kilometer penumpang dibagi dengan jumlah penumpang berangkat.
 8. **Kilometer ton** adalah jumlah kilometer semua ton yang diangkut. Besaran ini merupakan hasil penjumlahan jarak asal tujuan masing-masing barang dalam ton.
 9. **Rata-rata jarak angkut barang** adalah rata-rata jarak yang ditempuh oleh setiap ton barang atau jumlah kilometer ton dibagi
5. **Train** is a coach or a number of coaches joined together, moving along a railway line. It can be passenger train or freight train.
 6. **Passenger kilometer** is total kilometers of all departing passenger. This measurement is the sum of distance between the place of origin and the place of destination taken by all passengers.
 7. **Mean distance of journey per passenger** is mean distance taken by each passenger or total of passenger-kilometer divided by the number of departing passengers.
 8. **Ton-kilometer** is total kilometer of all cargoes carried. This is the sum of distance from area of origin to area of destination for each ton of cargoes.
 9. **Mean distance of cargoes loaded** is mean distance of each ton of cargoes loaded or total ton-kilometer divided by total ton of

- dengan ton dimuat.
- cargoes loaded.*
10. **Kunjungan kapal** adalah kapal yang datang di pelabuhan baik untuk berlabuh di perairan maupun bersandar di dermaga.
 10. **Ship call** is a ship arriving at a port either for mooring or berthing.
 11. **Gross Ton (GT)** adalah volume ruangan kapal dalam m³, kecuali terowongan, lubang poros baling-baling, tempat jangkar, dan alas ganda.
 11. **Gross Ton (GT)** is total volume of all room in a ship (m³), excluding the volume of tunnel, the axle of propellers, the anchor, and the chain locker.
 12. **Sertifikat Operator Pesawat Udara** adalah tanda bukti terpenuhinya standar dan prosedur dalam pengoperasian pesawat udara oleh perusahaan angkutan udara niaga.
 12. **Aircraft Operator Certificate (AOC)** is clearance of compliance to the standards and procedures in aircraft operations by the commercial air transport companies.
 13. **Sertifikat Pengoperasian Pesawat Udara** adalah tanda bukti terpenuhinya standar dan prosedur dalam pengoperasian pesawat udara untuk kegiatan angkutan udara bukan niaga.
 13. **Operating Certificate (OC)** is clearance of compliance to the standards and procedures in aircraft operations for non commercial air transport activities.
 14. **Kantor Pos** adalah tempat pemberi pelayanan komunikasi tertulis dan atau surat elektronik, layanan paket, layanan logistik, layanan transaksi keuangan, dan layanan keagenan pos untuk kepentingan umum. Rumah pos berfungsi sama seperti kantor pos dan kantor pos
 14. **Post Office** is a service provider facility of written communication and or electronic mail, parcel service, logistics services, financial transaction services, and postal services to the public. Postal house has the same function as the post office and subsidiary of post office,

pembantu, bedanya rumah pos biasanya terletak di daerah terpencil.

the difference is that postal house is usually located in remote areas.

15. **Telekomunikasi** adalah setiap pemancaran, pengiriman dan atau penerimaan dari setiap informasi dalam bentuk tanda-tanda, isyarat, tulisan, gambar, suara dan bunyi melalui sistem kawat, optik, radio atau sistem elektromagnetik lainnya.

15. **Telecommunication** includes every transmitting, delivering and or receiving from every information of marking, signal, article, picture, sound and voice through strand of wire system, optic, radio or other electromagnetic system.

16. **Jaringan telekomunikasi** adalah rangkaian perangkat telekomunikasi dan kelengkapannya yang digunakan dalam bertelekomunikasi.

16. **Telecommunication network** is peripheral network of telecommunication and its equipment used in the means of telecommunication.

17. Telepon tetap kabel dalam Susenas disebut **telepon rumah** adalah jaringan telekomunikasi menggunakan perangkat telepon tetap dengan kabel yang secara umum diatur oleh standar-standar teknis dengan menggunakan suatu nomor telepon, dikenal pula sebagai Public Switched Telephone Network (PSTN). Pada umumnya dimanfaatkan untuk telepon rumah dan jaringan internet, memiliki kemampuan menghantarkan sinyal dengan kuat dan jelas dengan biaya yang relatif lebih murah.

17. Fixed line telephone based on Susenas called **home phone** is a telecommunication network using fixed line telephone device which is generally regulated by technical standards, using a phone number, also known as the Public Switched Telephone Network (PSTN). It is generally used for home phone and Internet networks, has the ability to deliver a strong and clear signal with a relatively low cost.

18. **Telepon bergerak seluler** adalah perangkat telekomunikasi elektronik yang mempunyai kemampuan dasar yang sama dengan telepon tetap kabel, namun dapat dibawa ke mana-mana (portable, mobile) dan tidak perlu disambungkan dengan jaringan telekomunikasi kabel. Selain berfungsi sebagai telepon, telepon seluler modern biasanya mendukung layanan tambahan seperti Short Messages Services (SMS), Multimedia Messages Service (MMS), e-mail dan akses Internet, aplikasi bisnis dan permainan, serta fotografi. Saat ini, Indonesia mempunyai dua sistem jaringan telepon bergerak seluler yaitu Global System for Mobile Telecommunications (GSM) dan CDMA.
18. *Cellular mobile phone is an electronic telecommunication device which has the same basic capabilities with fixed cables, but can be taken anywhere (portable, mobile) and does not need to be connected to the wired telecommunications networks. In addition to functioning as a telephone, modern mobile phone typically supports additional services such as Short Messages Services (SMS), Multimedia Messages Service (MMS), e-mail and access to the Internet, business applications and games, as well as photography. Currently, Indonesia has two cellular mobile telephone network system that are GSM (Global System for Mobile Telecommunications) and Code Division Multiple Access (CDMA).*
19. **Internet** adalah sebuah jaringan komputer publik di seluruh dunia. Internet menyediakan akses ke sejumlah layanan komunikasi termasuk World Wide Web dan membawa email, berita, hiburan dan file data.
19. *The internet is a worldwide public computer network. It provides access to a number of communication services including the World Wide Web and carries e-mail, news, entertainment and data files.*
20. **Penyiaran Radio** mencakup penyiaran sinyal suara melalui studio penyiaran radio dan fasilitas
20. *Radio broadcasting includes voice signals broadcasting through radio broadcasting studios and facilities*

untuk transmisi program yang berhubungan dengan masyarakat, termasuk mengumpulkan dan menyalurkan program melalui kabel atau satelit, internet (stasiun radio internet), termasuk penyiaran data yang terintegrasi dengan penyiaran radio.

for the programs transmission related to community, including collecting and distributing programs via cable or satellite, internet (internet radio station), including integrated data broadcasting with radio broadcasting.

21. Penyiaran dan pemrograman televisi mencakup pembuatan program saluran televisi lengkap dari komponen program yang dibeli (seperti film, dokumenter, dan lain-lain), komponen program yang dihasilkan sendiri (seperti berita lokal, laporan langsung) atau kombinasi keduanya, pemrograman dari saluran video atas dasar permintaan, dan penyiaran data yang diintegrasikan dengan siaran televisi. Program televisi lengkap dapat disiarkan sendiri atau melalui distribusi pihak ke tiga, seperti perusahaan kabel atau provider televisi satelit. Pemrograman dapat bersifat umum atau khusus (misalnya format terbatas seperti program berita, olah raga, pendidikan atau program yang ditujukan untuk anak muda), dapat dibuat dengan bebas tersedia untuk pemakai atau dapat hanya tersedia atas dasar langganan.

21. Broadcasting and television programming includes the manufacture of a complete television channel program from purchased program components (such as films, documentaries, etc.), own produced program components (such as local news, live reports) or a combination of both, the programming of the video channel on the basis of demand, and data broadcasting integrated with television broadcasting. Complete television program can broadcast their own or through a third party distribution, such as cable companies or satellite television providers. Programming can be general or specific (e.g. limited formats such as news programs, sports, education or programs aimed at young people), can be made freely available to users or can only available on a subscription

basis.

22. Penerbitan surat kabar, jurnal, dan buletin/Majalah mencakup usaha penerbitan surat kabar dan surat kabar iklan, jurnal, buletin, majalah umum dan teknis, komik termasuk penerbitan jadwal radio dan televisi, dan sebagainya.
22. *Newspapers, journals, and bulletin/magazine publishing include newspapers and newspaper advertisements, journals, bulletin, general and technical magazines, comic, including radio and television schedule publishing, and so on.*
23. Koran atau surat kabar adalah suatu penerbitan yang ringan dan mudah dibuang, biasanya dicetak pada kertas berbiaya rendah yang disebut kertas koran, yang berisi berita-berita terkini dalam berbagai topik. Topiknya bisa berupa even politik, kriminalitas, olahraga, tajuk rencana, dan cuaca. Jenis surat kabar umum biasanya diterbitkan setiap hari, kecuali pada hari-hari libur. Surat kabar sore juga umum di beberapa negara. Selain itu, juga terdapat surat kabar mingguan yang biasanya lebih kecil dan kurang prestisius dibandingkan dengan surat kabar harian dan isinya biasanya lebih bersifat hiburan.
23. *Newspaper is a lightweight publication but easily disposed of, usually printed on low-cost paper called newsprint, containing the latest news on various topics. Topics can include political events, crime, sports, editorials, and weather. Common types of newspapers are usually published daily, except on holidays. Afternoon newspapers are also common in some countries. In addition, there is also a weekly newspaper that is usually smaller and less prestigious than the daily newspaper and its contents are usually more entertainment.*
24. Tabloid adalah istilah suatu format surat kabar yang lebih kecil (597 mm × 375 mm) dari ukuran standar koran harian. Istilah ini biasanya
24. *Tabloid is a smaller term format of newspaper (597 mm × 375 mm) than a standard size daily newspaper. This term is usually*

dikaitkan dengan penerbitan surat kabar reguler non harian (bisa mingguan, dwimingguan, dll), yang terfokus pada hal-hal yang lebih “tidak serius”, terutama masalah selebritas, olah raga, kriminal, dll.

associated with the publishing of non-daily regular newspapers (can be weekly, biweekly, etc.), which focus on the things that are “not too serious”, especially the problem of celebrity, sports, crime, etc.

25. Jurnal adalah majalah yang khusus memuat artikel dalam suatu bidang ilmu tertentu.

25. Journal is a special magazine that publish an article in a particular field of science.

26. Buletin adalah publikasi organisasi yang mengangkat perkembangan suatu topik atau aspek tertentu dan diterbitkan/dipublikasikan secara teratur (berkala) dalam waktu yang relatif singkat (harian hingga bulanan). Buletin ditujukan kepada khalayak yang lebih sempit, yang berkaitan dengan bidang tertentu saja. Tulisan dalam buletin umumnya singkat dan padat (mirip berita), menggunakan bahasa yang formal, dan banyak istilah teknis berkaitan dengan bidang tersebut.

26. Bulletin is a publication of an organization that raised the development of a particular topic or aspect and issued/published regularly (periodically) in a relatively short time (daily to monthly). Bulletin is addressed to a narrower audience, which relates to a particular field. Posts in bulletin are generally short and concise (similar to news), using formal language and a lot of technical terms related to the field.

27. Majalah adalah penerbitan berkala yang berisi bermacam-macam artikel dalam subyek yang bervariasi. Majalah biasa diterbitkan mingguan, dwimingguan atau bulanan. Majalah biasanya memiliki artikel mengenai topik populer yang ditujukan kepada masyarakat umum dan ditulis

27. Magazine is a periodical publication containing a variety of articles on varied subjects. Regular magazine published weekly, biweekly or monthly. Magazines usually have articles on popular topics which are addressed to the general public and written in a style that is easily understood by many

dengan gaya bahasa yang mudah dimengerti oleh banyak orang.

people.

28. Oplah adalah jumlah barang yang tercetak dalam satuan eksemplar.

28. *The circulation is the number of items printed in units of copies.*

29. Bioskop adalah pertunjukkan yang diperlihatkan dengan gambar (film) yang disorot sehingga dapat bergerak. Bioskop juga diartikan sebagai tempat untuk menonton pertunjukkan film dengan menggunakan layar lebar, dimana gambar film diproyeksikan ke layar menggunakan proyektor.

29. *Cinema is a show that is shown with the image (film) highlighted so it can move. Cinema also be interpreted as a place to watch the shows using a wide screen movies, where the film images projected onto a screen using a projector.*

<https://tolitoli.kab.go.id>

ULASAN

DESCRIPTION

TRANSPORTASI

TRANSPORTATION

PANJANG JALAN

LENGTH OF ROAD

Salah satu penunjang untuk memperlancar arus perekonomian suatu daerah adalah tersedianya sarana dan prasarana yang cukup memadai khususnya di sektor perhubungan. Satu di antara prasarana tersebut adalah jalan, yang berfungsi sebagai penghubung antara satu daerah dengan daerah lain sehingga arus lalu lintas baik kendaraan bermotor maupun tidak bermotor dapat beroperasi dengan baik.

One of the support to accelerate the flow of economy of a region is the availability of facilities and adequate infrastructure especially in the transportation sector. One among these is the road infrastructure, which serves as a link between one region to another so that the traffic flow both motorized and non motorized vehicles can operate properly.

Pada Tahun 2017, panjang jalan di Kabupaten Tolitoli adalah 1.830,47 km, yang terdiri dari 281,03 km Jalan Negara, 133,70 km Jalan Propinsi dan 1.415,74 km Jalan Kabupaten. Dari 1.415,75 km Jalan Kabupaten tersebut, kondisi jalan yang baik sepanjang 126,92 km, kondisi jalan sedang sepanjang 371,23 km, kondisi jalan rusak sepanjang 328,7 km dan kondisi jalan yang rusak sekali sepanjang 588,9 km (Tabel 9.1.1.3).

In 2016, length of road in Tolitoli is 1.830,47 km, which consists of 281,03 km of State Roads, 133,70 km Provincial Roads and 1.415,74 km Regencial Road. Of the 1.415,74 km Regencial Road, along 126,92 km in a good conditions road, along 371,23 km in the moderate conditions, along the 328,7 km road in damaged condition, and along 588,9 km road in heavy damaged condition (Table 9.1.1.3).

ANGKUTAN DARAT

LAND TRANSPORTATION

Perkembangan jumlah kendaraan bermotor Tahun 2017 secara keseluruhan tercatat sebesar 1.953 buah. Dari sekian jumlah kendaraan tersebut 20,48% jenis kendaraan bus;

The number of vehicles in 2016 as a whole amounted to 1.953 units. Of the amount vehicle, 20,48% are bus type vehicles; 42,81% kind of pick up; 31,49% types of truck, 1,38% heavy

42,81% jenis pick up; 31,49% jenis truk, 1.38% alat berat, dan 3,84% termasuk jenis kendaraan lainnya.

Banyaknya Surat Tanda Nomor Kendaraan Bermotor (STNK) dan jumlah Surat Ijin Mengemudi (SIM) yang diterbitkan di daerah hukum polisi Kabupaten Tolitoli dapat dilihat pada tabel 9.1.2.4 dan 9.1.2.5. Pada Tahun 2017 jumlah STNK yang diterbitkan turun bila dibandingkan dengan tahun 2015 yaitu dari 6.747 STNK pada tahun 2015 menjadi 4.166 STNK pada Tahun 2017, sementara SIM yang dikeluarkan selama tahun 2015 tercatat sebanyak 4.865 buah. Jumlah ini mengalami penurunan sebesar 31,03% bila dibandingkan dengan tahun 2014.

Jenis SIM yang paling dominan adalah jenis SIM C (untuk sepeda motor roda dua) yaitu sebesar 2.934 SIM, sedangkan sisanya terdiri dari SIM A, SIM A Umum, SIM B1, SIM B1 Umum, SIM B2 dan SIM B2 Umum.

ANGKUTAN LAUT

Pelabuhan Laut di Kabupaten Tolitoli yang mengirimkan laporan aktivitasnya dalam melayani arus penumpang/ barang masuk maupun keluar adalah pelabuhan Dede Tolitoli.

Aktivitas pelabuhan Dede Tolitoli pada Tahun 2017 terlihat secara keseluruhan adanya peningkatan baik

equipment, and 3,84% including other vehicle types.

The number of motor vehicles (vehicle registration) and number of driving license issued in the police Tolitoli jurisdiction can be seen in Table 9.1.2.4 and 9.1.2.5. In the year 2016 the number of vehicle registration issued are decrease compared to 2015 i.e. from 6.747 pieces in 2015 to 4.166 pieces in 2016, while the driving license issued during 2016 there were 4.865 pieces. This number has decreased by 31,03% if compared to 2014.

The most dominant type of SIM is type CSIM (for two-wheeled motorcycle) that is equal to 2.934 driving license, while the rest consists of SIM A, General SIM A, SIM B1, general SIM B1, SIM B2 and general SIM B2.

SEA TRANSPORTATION

Sea Port at Tolitoli who send reports its activities in serving the flow of passengers and goods enter or exit the port Dede Tolitoli.

Dede Tolitoli port activity in 2016 overall looks an increase in both

jumlah penumpang naik, maupun jumlah penumpang turun dibandingkan dengan tahun 2015 (Tabel 9.1.3.4), serta jumlah kapal masuk dan keluar (Tabel 9.1.3.3).Demikian juga jumlah barang yang keluar. Hanya barang yang masuk di pelabuhan Dede Tolitoli pada Tahun 2017 mengalami penurunan dibandingkan dengan tahun 2015, terlihat pada Tabel 9.1.3.1.

ANGKUTAN UDARA

Sejak tahun 2004, tepatnya bulan April, Bandar Udara Lalos mulai beroperasi kembali. Pada Tahun 2017aktivitas di Bandar Udara Lalos mengalami peningkatan dibandingkan tahun sebelumnya. Banyaknya pesawat yang datang sebanyak 381 penerbangan, dan pesawat yang berangkat sebanyak 381 penerbangan, di mana dalam sebulan rata-rata ada 31 kali penerbangan, sementara pada tahun 2015 rata-rata ada 21 kali penerbangan (Tabel 9.1.4.1).

Penumpang datang dan berangkat selama Tahun 2017masing-masing sebanyak 16.524 orang dan 16.524 orang. Jika dibandingkan dengan tahun sebelumnya, terlihat terjadi peningkatan penumpang yang berangkat sebesar 67,21% (Tabel 9.1.4.2).

Demikian juga barang bagasi yang dibongkar dan dimuat selama

the number of passangesr depart, and the number of get off passangers compared to the year of 2015 (Tables 9.1.3.4), as well as the number of exit and entry ship (Tables 9.1.3.3).So does the number of product log out.Justtotal product log inat the Dede Tolitoli port in 2016has decreased compared to 2015, shown in Table 9.1.3.1.

AIR TRANSPORTATION

Since 2004, precisely in April, Lalos Airport began operating again. In the year 2016the activity of Lalos Airport decreased than the previous year. The number of incoming flights as many as 381 flights, and the departure plane as many as 381 flights, which in an average there are 31 times flight per month, while there are 21 flight per month in average in 2015 (Table 9.1.4.1).

Passengers arriving and departing during 2016 each of 16.524 people and 16.524 people. If compared with previous years, seen anincrease in passanger departingby 67,21% (Table 9.1.4.2).

Similarly, unloaded and loaded luggage during the year 2016 also

Tahun 2017 juga mengalami peningkatan jika dibandingkan dengan tahun 2015, terlihat pada tabel 9.1.4.3.

increased when compared with 2015, shown in table 9.1.4.3.

POS DAN TELEKOMUNIKASI

POST AND TELECOMMUNICATION

Dengan semakin meningkatnya permintaan pelayanan jasa pos setiap tahunnya, maka hal ini harus diikuti pula oleh adanya peningkatan sarana dan prasarana yang menunjang kelancaran pelayanannya.

With the increasing demand for postal services every year, then surely this should be followed by an increase in facilities and infrastructure that support the smooth service.

Dalam penyajian publikasi ini, sektor pos dan giro penyajiannya masih terbatas pada jumlah surat kilat khusus, tercatat/ terdaftar, warkat pos atau kartu pos, disamping wesel pos baik yang dikirim maupun yang diterima dari dalam negeri dan dari luar negeri.

In presenting this publication, giro and postal sector presentation is still limited to the amount of express mail, recorded / registered, scrippless post or postcard, both sent and received from domestic and from abroad.

Jenis surat yang dikirim dan diterima di dalam negeri pada Tahun 2017seluruhnya adalah surat kilat khusus dengan jumlah surat yang dikirim sebesar 75.812 buah dan surat kilat khusus yang diterima sebanyak 40.981 buah. Dari jumlah tersebut di atas dibandingkan dengan jumlah surat yang dikirim dan diterima pada tahun 2015, berarti terjadi kenaikan untuk surat yang dikirim, (dari 72.313buah pada tahun 2015 menjadi 75.812buah pada Tahun 2017),

All types of mail sent and received within the country in 2016 is special quick mail with a number of letters sent by 75.812 pieces and airmail received as many as 40.981 pieces. Of the above amount compared with the number of letters sent and received in 2015, meaning there is an increase for letter sent (from 72.313 in 2015 become 75.812 in 2016)

Begitupun dengan jumlah surat yang diterima terjadi peningkatan (dari 40.392 buahpada tahun 2015 menjadi

but a decline in the number of letters received (from 40.392 pieces in 2015 to 40.981 pieces (Table 9.2.2).

40.981 buah) (Tabel 9.2.2).

Semakin majunya teknologi dalam suatu Negara maka peranan sektor telekomunikasi sangat penting peranannya, sehingga masyarakat dapat berkomunikasi satu sama lainnya dengan cepat. Disamping itu juga sektor komunikasi didapatkan suatu pendapatan Negara yaitu jasa telekomunikasi.

Dengan diaktifkannya sentral telepon otomatis di Kabupaten Tolitoli, maka untuk sambungan telpon CB dan LB baik sambungan induk maupun sambungan cabangnya mulai tahun 1991 telah ditiadakan.

Jumlah kapasitas sambungan dan yang terpasang serta data sambungan induk menurut jenis sambungan disajikan pada Tabel 9.2.10. Pada sajian Tabel 9.2.11 dapat dilihat banyaknya percakapan interlokal manual maupun percakapan internasional pada kantor Telkom Tolitoli.

More advanced technology in a State, the role of the telecommunications sector is very important, so that people can communicate with each other quickly. Besides the communication sector also obtained a State of the telecommunications service revenues.

With the reactivation automatic telephone exchange in Tolitoli, then for phone line connection CB and LB both the parent and branch connections since 1991 has been abolished.

The number of connections capacity and the installed as well as the parent data connection according to the connection type is presented in Table 9.2.10. In Table 9.2.11 we can see the amount of interlocal manual conversation and international conversation in Telkom Tolitoli.

Grafik 17 Panjang Jalan Kabupaten Menurut Jenis Permukaan Jalan, 2015-2017 (km)
Graph *Length of Regency Roads by Type of Surface, 2015-2017(km)*



Grafik 18 Perkembangan Arus Lalu Lintas Penumpang Berangkat di Bandar Udara Lalos Tolitoli, 2016-2017
Graph *Trend of Passengers Departing Traffic at Lalos Airport and Seaport Dede Tolitoli, 2016-2017*

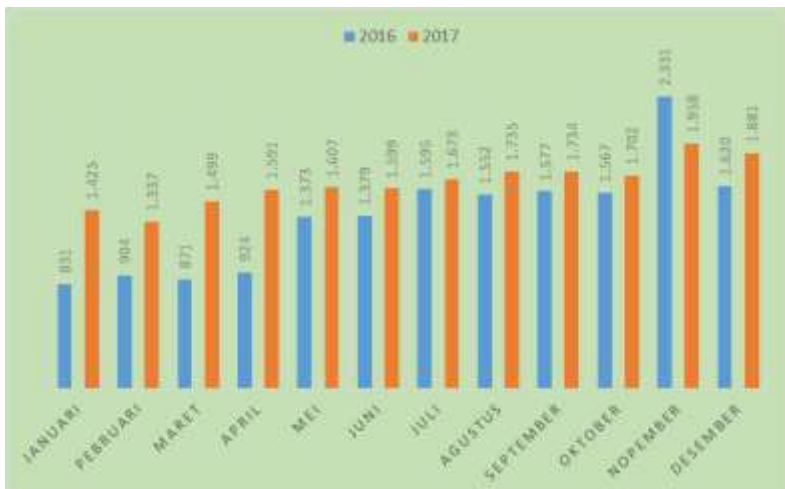

9.1.1 PANJANG JALAN/LENGTH OF ROADS

Tabel 9.1.1.1 Panjang Jalan menurut Pemerintah yang Berwenang di Kabupaten Tolitoli (km), 2013-2017
Table Length of Roads by Level of Government Responsibility in Tolitoli (km), 2013-2017

Pemerintah yang Berwenang	2013	2014	2015	2016	2017
(1)	(2)	(3)	(4)	(5)	(6)
01. Negara/State	281,03	281,03	281,03	281,03	289,97
02. Propinsi/Province	133,70	133,70	133,70	133,7	125
03. Kabupaten/Regency	1.275,11	1.275,11	1.275,11	1.415,74	907,474
Jumlah/ Total	1.698,84	1.698,84	1.698,84	1.830,47	1.323,24

Sumber/Source: Dinas Bina Marga dan Sumber Daya Air Kabupaten Tolitoli / Office of Settlement and Regional Infrastructure of Tolitoli

Keterangan: Data tahun 2013 berdasarkan:

- Keputusan Gubernur Sulawesi Tengah Nomor: 620/99/PUD-G.ST/2012 Tentang Ruas-ruas Jalan Dalam Sistem Primer dan Sistem Sekunder menurut Fungsinya.
- Keputusan Gubernur Sulawesi Tengah Nomor: 620/100/PUD-G.ST/2012 Tentang Ruas-ruas Jalan menurut Status Sebagai Jalan Provinsi di Daerah Sulawesi Tengah.

Tabel 9.1.1.2 Panjang Jalan Kabupaten Menurut Jenis Permukaan di Kabupaten Tolitoli (km), 2013-2017
Length of Regency Roads by Type of Surface in Tolitoli (km), 2013-2017

Jenis Permukaan <i>Type of Surface</i>	2013	2014	2015	2016	2017
(1)	(2)	(3)	(4)	(5)	(6)
01. Diaspal/ <i>Asphalted</i>	326,65	330,33	360,66	360,229	312,409
02. Kerikil / <i>Gravel</i>	357,62	426,93	347,52	554,163	485,773
03. T a n a h/ <i>Earth</i>	590,84	517,85	566,93	501,352	525,462
04. Tidak dirinci/ <i>Unspecified</i>	-	-	-	-	-
Jumlah/ Total	1.275,11	1.275,11	1.275,11	1.415,74	1.323,644

Sumber/*Source*: Dinas Permukiman dan Prasarana Wilayah Kabupaten Tolitoli / *Office of Settlement and Regional Infrastructure of Tolitoli*

Keterangan: Data tahun 2013 berdasarkan:

- Keputusan Gubernur Sulawesi Tengah Nomor: 620/99/PUD-G.ST/2012 Tentang Ruas-ruas Jalan Dalam Sistem Primer dan Sistem Sekunder menurut Fungsinya.
- Keputusan Gubernur Sulawesi Tengah Nomor: 620/100/PUD-G.ST/2012 Tentang Ruas-ruas Jalan menurut Status Sebagai Jalan Provinsi di Daerah Sulawesi Tengah.

Tabel 9.1.1.3 Panjang Jalan Kabupaten menurut Kondisi Jalan di Kabupaten Tolitoli (km), 2013-2017
Length of Regency Roads by Condition of Road in Tolitoli (km), 2013-2017

Kondisi Jalan Condition of Road	2013	2014	2015	2016	2017
(1)	(2)	(3)	(4)	(5)	(6)
01. Baik/ Good	129,63	130,61	152,53	126,92	134,97
02. Sedang/ Moderate	356,80	230,72	392,50	371,23	360,57
03. Rusak/ Damage	390,06	381,95	402,16	328,70	299,70
04. Rusak Berat/ Heavy Damage	398,63	531,85	327,93	588,90	528,41
05. Belum Tembus/	-	-	-	-	-
Jumlah/ Total	1.275,11	1.275,11	1.275,11	1415,75	1.323,65

Sumber/Source: Dinas Permukiman dan Prasarana Wilayah Kabupaten Tolitoli / Office of Settlement and Regional Infrastructure of Tolitoli

Keterangan: Data tahun 2013 berdasarkan:

- Keputusan Gubernur Sulawesi Tengah Nomor: 620/99/PUD-G.ST/2012 Tentang Ruas-ruas Jalan Dalam Sistem Primer dan Sistem Sekunder menurut Fungsinya.
- Keputusan Gubernur Sulawesi Tengah Nomor: 620/100/PUD-G.ST/2012 Tentang Ruas-ruas Jalan menurut Status Sebagai Jalan Provinsi di Daerah Sulawesi Tengah.

Tabel 9.1.1.4 Panjang Jalan Kabupaten menurut Kelas Jalan (km), 2017
Table Length of Roads by Class of Roads (km), 2017

Kelas Jalan <i>Class of Road</i>		2016	2017
(1)		(2)	(3)
01.	Kelas I	-	-
02.	Kelas II	-	-
03.	Kelas III	-	-
04.	Kelas IIIA	-	-
05.	Kelas IIIB	-	-
06.	Kelas IIIC	1.415,75	1.323,644
07.	Tidak Diperinci	-	-
Jumlah/ Total		1.415,75	1.323,644

Sumber/Source: Dinas Perhubungan Kabupaten Tolitoli dan Dinas Permukiman dan Prasarana Wilayah Kabupaten Tolitoli / *Transportation Service of Tolitoli Regency and Office of Settlement and Regional Infrastructure of Tolitoli*

9.1.2 ANGKUTAN DARAT/LAND TRANSPORTATION

Tabel 9.1.2.1 Banyaknya Kendaraan Bermotor Menurut Jenis Kendaraan di Kabupaten Tolitoli (unit), 2014-2017
Table Number of Vehicles by Vehicle Type in Tolitoli (units), 2014-2017

Jenis Kendaraan Vehicle Type	2014	2015	2016	2017
(1)	(2)	(3)	(4)	(5)
Sedan/Sedan	-	-	-	-
Jeep/Jeep	-	-	-	-
Bus/Bus	428	454	400	356
Pick Up/Pick Up	587	817	836	640
Truck/Truck	549	603	615	450
Alat Besar/Berat / Heavy Equipment	-	14	27	38
Sepeda Motor/Motorcycle	-	-	-	-
Lainnya/Other	59	42	75	60
Jumlah/Total	1.623	1.930	1.953	1.544

Sumber/Source: Dinas Perhubungan Kabupaten Tolitoli / Transportation Service of Tolitoli Regency

Tabel 9.1.2.2 Banyaknya Kendaraan Bermotor Wajib Uji menurut Jenisnya, 2013-2017
Table Number of Vehicles for Obligated Test by Type, 2013-2017

Jenis Kendaraan <i>Vehicle Type</i>	2013	2014	2015	2016	2017
(1)	(2)	(3)	(4)	(5)	(6)
MobilPenumpang/ <i>PassengerCars</i>	249	390	61	37	56
Bus/ <i>Busses</i>	128	630	454	397	163
MobilBarang/ <i>Trucks</i>	510	1174	724	375	397
KeretaGandengan/ <i>LinkedTrucks</i>	12	20	46	64	43
Traktor / <i>Tracktors</i>	5	6	10	11	10
PickUp	438	1.154	835	836	526
Lainnya/ <i>Others*</i>	-	-	-	-	20
-JumlahKendaraan/ <i>Total ofVehicles</i>	1.342	3.374	2.130	1.720	1.215

Sumber/*Source*: Dinas Perhubungan Kabupaten Tolitoli / *Transportation Service of Tolitoli Regency*

*Catatan: Tronton dan Peti Kemas

Tabel 9.1.2.3 Banyaknya Kendaraan Bermotor Yang Sudah Diuji menurut Jenisnya, 2013-2017
Table Number of Vehicles for Obligated Test by Type, 2013-2017

Jenis Kendaraan <i>Vehicle Type</i>	2013	2014	2015	2016	2017
(1)	(2)	(3)	(4)	(5)	(6)
MobilPenumpang/ <i>PassengerCars</i>	497	63	38	37	182
Bus/Busses	255	365	477	299	66
MobilBarang/ <i>Trucks</i>	1.020	549	724	642	450
KeretaGandengan/ <i>LinkedTrucks</i>	23	39	50	64	60
Traktor / <i>Tracktors</i>	9	20	10	11	12
PickUp	876	587	810	836	641
Lainnya/ <i>Others</i>	-	-	-	-	26
JumlahKendaraan/ <i>Total ofVehicles</i>	2.680	1.623	2.109	1.889	1.437

Sumber/Source: Dinas Perhubungan Kabupaten Tolitoli / *Transportation Service of Tolitoli Regency*

Tabel 9.1.2.4 Banyaknya Surat Tanda Nomor Kendaraan (STNK) yang dikeluarkan di Daerah hokum Polisi Kabupaten Tolitoli Tahun 2013-2017
Number of Motor Vehicle License That Go Out in Territory of Tolitoli Police Law, 2013-2017

Jenis Kendaraan <i>Vehicle Type</i>	2013	2014	2015	2016	2017
(1)	(2)	(3)	(4)	(5)	(6)
Sedan/ <i>Sedan</i>	2	1	0	1	0
Jeep/ <i>Jeep</i>	4	10	4	6	5
Micro Bus/ <i>Micro Bus</i>	1	1	2	0	0
Mini Bus/ <i>Mini Bus</i>	252	245	235	276	191
Dump Truck/ <i>Dump Truck</i>	35	10	6	13	41
Light Truck/ <i>Light Truck</i>	25	27	17	30	38
Pick Up/ <i>Pick Up</i>	52	102	73	82	38
Sepeda Motor/ <i>Motor-cycle</i>	4.933	6.325	6.410	3.758	2.464
Jumlah Kendaraan/ <i>Total of Vehicles</i>	5.304	6.721	6.747	4.166	2.777

Sumber/*Source*: Kantor Samsat Kabupaten Tolitoli/*Samsat Office of Tolitoli*

Tabel 9.1.2.5 Banyaknya Surat Izin Mengemudi (SIM) yang dikeluarkan di Daerah hokum Polisi Kabupaten Tolitoli Tahun 2013-2015
Number of Driving License Issued in Territory of Tolitoli Police Law, 2013-2015

Jenis SIM/ Type of Driving Licences	2013	2014	2015
(1)	(2)	(3)	(4)
A	1.646	1.846	1.971
A Umum	4	8	
B1	41	21	76
B1 Umum	24	44	
B2	3	2	26
B2 Umum	11	10	
C	5.325	2.934	8.435
D	-	-	-
Jumlah Total	7.054	4.865	10.508

Sumber/Source :Kepolisian Resort Kabupaten Tolitoli/Police Resort Tolitoli

Tabel 9.1.2.6 Banyaknya Perusahaan Angkutan, Bus Umum, dan Daya Angkut yang Beroperasi di Kabupaten Tolitoli Tahun 2013-2017
Number of Transportation Companies, Public Buses, and Carrying Capacity that Operate in Tolitoli, 2013-2017

Tahun Year	Perusahaan Angkutan/ Transportation Companies	Jumlah Bus Umum/ Number of public Buses	Daya Angkut Orang/ Carrying Capacity of Person
(1)	(2)	(3)	(4)
2013	-	455	2.457.000
2014	-	460	2.760.600
2015	-	460	2.760.600
2016	-	460	2.760.600
2017		460	2.760.600

Sumber/Source: Dinas Perhubungan Kabupaten Tolitoli / *Transportation Service of Tolitoli Regency*

Tabel 9.1.2.7 Banyaknya Perusahaan Angkutan Truk, dan Daya Angkut yang Beroperasi diKabupaten Tolitoli Tahun 2013-2017
Table Number of Truck Transportation Companies and Carrying Capacity that Operate in Tolitoli, 2013-2017

Uraian/Description	2013	2014	2015	2016	2017
(1)	(2)	(3)	(4)	(5)	(6)
Perusahaan Angkutan/ Transportation Companies	-	-	-	-	
Jumlah Truk/ Number of Truck	510	388	388	397	373
Daya Angkut Orang/ Carrying Capacity of Person	1.191	1.164	1.164	553.920	...
Daya Angkut Barang (kg)/ Carrying Capacity of Good (ton)	1.584	1.746	1.746	3.882	...

Sumber/Source: Dinas Perhubungan Kabupaten Tolitoli / Transportation Service of Tolitoli Regency

Tabel 9.1.2.8 Banyaknya dan Besar Nilai Pungutan TPR Kabupaten Tolitoli Tahun 2013-2017
Table Picking of TPR and Value of TPR Charges by Month in Tolitoli, 2013-2017

Bulan/ month	Jumlah Pungutan TPR (lembar) <i>Total TPR Charges (Sheet)</i>	Nilai Pungutan <i>Value of TPR Charges</i> (Rp 000)
(1)	(2)	(3)
01. Januari	4.400	6.600
02. Februari	8.146	12.219
03. Maret	6.593	9.889
04. April	5.153	7.729
05. Mei	9.020	13.530
06. Juni	4.400	6.600
07. Juli	8.230	12.345
08. Agustus	6.600	9.900
09. September	9.700	14.550
10. Oktober	6.275	9.412
11. November	6.862	10.293
12. Desember	6.399	9.598
Jumlah/Total		
2017	81.778	122.355
2016	...	197.950
2015	67.910	135.821
2014	57.333	125.707
2013	55.298	294.250

Sumber/Source: Dinas Perhubungan Kabupaten Tolitoli / *Transportation Service of Tolitoli Regency*

9.1.3 ANGKUTAN LAUT/SEA TRANSPORTATION

Tabel 9.1.3.1 Jumlah Barang Masuk Di Pelabuhan Laut Dede Tolitoli Tahun 2013-2017 (Ton)
Table Total Products Log in Dede Seaport Tolitoli (Ton), 2013-2017

Jenis Barang Kind of Products	2013	2014	2015	2016	2017
(1)	(2)	(3)	(4)	(5)	(6)
01. Mie Instan	5.454	7.398	6.858	7.164	8.496
02. Beras/Rice	774	652	1.854	6.000	990
03. Gula Pasir/Sugar	1.836	2.250	1.476	1.062	1.350
04. Terigu/Wheat	4.162	3.078	3.816	4.032	4.176
05. Garam/Salt	558	-	522	684	-
06. Rokok/Cigarette	882	1.314	1.224	1.476	1.134
07. Semen/Cement	22.789	21.741	22.238	22.368	17.556
08. Minyak Goreng	630	1.566	1.138	1.440	2.106
09. Batu bara/Pasir Besi/ Pipa Paralon/ Batu Kerikil	1.116	1.314	900	558	630
10. Pupuk /Fertilizer	6.930	4.050	6.138	4.470	8.884
11. Seng/Zinc	540	1.224	630	180	90
12. Kacang-kacangan/ Nuts	1.404	612	846	882	594
13. Minyak Mentah	54	-	54	-	-
14. Aspal/Asphalt	432	1.152	1.746	1.530	1.872
15. Kopra/Copra	90	90	-	5.765	5.532
16. Kopi/Susu/Teh	2.214	1.494	1.458	1.574	1.818

Sambungan Tabel / *Continued Table 9.1.3.1*

Jenis Barang Kind of Products	2013	2014	2015	2016	2017
(1)	(2)	(3)	(4)	(5)	(6)
01. Besi/Bahan Bangunan <i>Iron/Building Materials</i>	4.176	5.130	1.674	5.166	4.752
02. Motor/Mobil/Alat Besar	720	234	792	558	444
03. M.T./Bahan bakar <i>Kerosene/Fuel</i>	-	89.850,7	9.750	7.600	8.750
04. Kayu/ <i>Wood</i>	36	18	-	36	-
05. Triplex/ <i>Triplex</i>	-	-	-	-	-
06. Mesin Elektro <i>Electrical Machinery</i>	144	-	288	540	396
07. Furniture	4.716	6.984	7.038	6.048	4.320
08. Barang Campuran <i>Mixed Product</i>	-	39.146,05	32.374,69	24.528	27.350
09. Sabun	2.412	2.412	2.592	2.664	2.826
10. Minuman	8.190	5.550	6.876	8.028	7.380
11. Makanan Ringan	11.700	12.510	12.186	11.718	10.620
12. Sagu	18	-	-	-	648
13. Keramik	4.788	6.012	3.438	2.160	3.150
14. Konveksi	576	846	1.818	1.440	1.224
15. Ternak / <i>Livestock</i>	936	-	720	-	259
16. G. Cargo/Lainnya <i>Cargo/Other</i>	22.766	19.700	28.404	24.528	23.000
Jumlah/Total	111.043	239.327,75	158.848,69	154.199,00	150.347

Sumber /Source: Kantor Administrator Pelabuhan Laut Kabupaten Tolitoli/Office of Seaport Administrator Tolitoli

Tabel 9.1.3.2 Jumlah Barang Keluar Di Pelabuhan Laut Dede Tolitoli Tahun 2013-2017 (Ton)
Table Total Products Log Out Dede Seaport Tolitoli (Ton), 2013-2017

Jenis Barang Kind of Products	2013	2014	2015	2016	2017
(1)	(2)	(3)	(4)	(5)	(6)
01. Beras/Rice	-	-	18	-	72
02. Sagu	5.346	2.376	1.242	954	648
03. Gula Pasir/Sugar	-	-	-	-	-
04. Kopra/Copra	7.918	8.740	6.824	5.765	5.532
05. Bungkil/Oilcake	-	-	-	-	-
07. Rotan/Damar/ Rattan/Damar	1.114	1.170	774	630	504
08. Kayu/Kayu Log Wood Logs	82.998	69.786		44.847	30.402
09. Hasil Laut/ Seafood	2.088	1.818	43.913,6	1.062	2.034
10. Cengkeh/Cloves	13.392	15.318	964	10.728	9.126
11. Mobil/Alat Berat Car/Heavy Equipment	90	234	20.880	198	54
12. Arang	432	594	378	1.674	30.402
13. Pupuk/Fertilizer	-	90	1.206	-	
14. IkanAsin/ Salted Fish	-	-	-	-	
15. Semen	-	-	-	-	

Sambungan Tabel / *Continued Table 9.1.3.2*

Jenis Barang Kind of Products	2013	2014	2015	2016	2017
(1)	(2)	(3)	(4)	(5)	(6)
16. M.T./Bahan Bakar <i>Kerosene/Fuel</i>	109	16	15	22,00	-
17. Botol Kosong <i>Empty Bottle</i>	-	419,5	283	2.520,00	780
18. Sabun	18	-	-	-	288
19. Minuman	36	72	-	-	-
20. Coklat/Cacao <i>Chocolate/Cacao</i>	-	198	-	-	-
21. Dedak/ <i>Bran</i>	-	-	504	-	36
22. Barang Campuran <i>Mixed Product</i>	-	310,43	380,43	398,55	3.540
23. Gagang Cengkeh <i>Handles Cloves</i>	-	2.161,68	2.153,3	2.142,00	2.130,5
24. Besi Tua/ <i>Scrap Metal</i>	-	774,1	355	324,50	306
25. Besi Bangunan <i>Iron Building</i>	-	-	-	-	-
26. Keramik	36	-	-	-	-
27. Batang Kelapa <i>Palm Trunk</i>	-	-	-	-	-
28. C.Cargo/Lainnya <i>Cargo/Other</i>	1.844	963	538	175,00	23.000
29. Rongsokan	2996	2.772	2.484	2.520,00	3.492
Jumlah/Total	118.417	107.812,71	82.912,33	73.960,05	85.850,5

Sumber /Source: Kantor Administrator Pelabuhan Laut Kabupaten Tolitoli/Office of Seaport Administrator Tolitoli

Tabel 9.1.3.3 Jumlah Kapal Yang Masuk dan Keluar di Pelabuhan Laut Dede Tahun 2016-2017
Table Number of The Entry and Exit Ship at Dede Seaport, 2016-2017

Bulan/ Month	2016		2017	
	Jumlah Kapal Masuk/ Number of Entry Ship	Jumlah Kapal Keluar/ Number of Exit Ship	Jumlah Kapal Masuk/ Number of Entry Ship	Jumlah Kapal Keluar/ Number of Exit Ship
	(1)	(2)	(3)	(4)
01. Januari	30	32	10	10
02. Februari	36	38	15	15
03. Maret	33	33	30	30
04. April	38	38	24	24
05. Mei	30	29	23	23
06. Juni	34	34	17	17
07. Juli	31	30	20	20
08. Agustus	32	24	22	22
09. September	34	29	21	21
10. Oktober	37	39	27	27
11. November	33	35	17	17
12. Desember	28	28	26	26
Jumlah/Total	396	389	252	252

Sumber /Source: Kantor Administrator Pelabuhan Laut Kabupaten Tolitoli/Office of Seaport Administrator Tolitoli

Tabel 9.1.3.4 Jumlah penumpang yang Naik dan Turun di Pelabuhan Laut Dede Tahun 2016-2017
Number of Departing and Gett Off Passengers at Dede Seaport, 2016-2017

Bulan/ Month	2016		2017	
	Jumlah Penumpang Turun/ Get Off Passenger	Jumlah Penumpang Naik/ Departing Passenger	Jumlah Penumpang Turun/ Get Off Passenger	Jumlah Penumpang Naik/ Departing Passenger
(1)	(2)	(3)	(4)	(5)
01. Januari	1.631	758	616	150
02. Februari	1.276	1.184	328	93
03. Maret	930	896	347	361
04. April	1.037	1.396	579	397
05. Mei	1.233	779	518	46
06. Juni	1.850	905	1.530	289
07. Juli	2.148	1.384	1.687	732
08. Agustus	1.136	846	718	475
09. September	1.248	831	503	513
10. Oktober	1.143	1.185	1.124	2.022
11. November	1.214	715	1.182	923
12. Desember	825	765	1.068	1.295
Jumlah/Total	15.671	11.644	10.200	7.296

Sumber /Source: Kantor Administrator Pelabuhan Laut Kabupaten Tolitoli/Office of Seaport Administrator Tolitoli

9.1.4 ANGKUTAN UDARA /AIR TRANSPORTATION

Tabel 9.1.4.1 Arus Lalu Lintas Pesawat Udara di Bandar Udara Lalos Kabupaten Tolitoli Tahun 2016-2017
Table Aircraft Traffic at Lalos Airport Tolitoli, 2016-2017

Bulan/ Month	2016		2017	
	Jumlah Pesawat Datang Incoming Aircraft	Jumlah Pesawat Berangkat Departing Aircraft	Jumlah Pesawat Datang Incoming Aircraft	Jumlah Pesawat Berangkat Departing Aircraft
(1)	(2)	(3)	(4)	(5)
01. Januari	18	18	26	26
02. Februari	20	20	24	24
03. Maret	23	23	23	23
04. April	13	13	23	23
05. Mei	25	25	23	23
06. Juni	25	25	23	23
07. Juli	34	34	23	23
08. Agustus	39	39	31	31
09. September	36	36	30	30
10. Oktober	38	38	31	31
11. November	80	80	30	30
12. Desember	30	30	31	31
Jumlah/Total	381	381	318	318

Sumber/Source : Kantor Bandara Udara Lalos/Office of Airport Lalos

Tabel 9.1.4.2 Arus Lalu Lintas Penumpang di Bandar Udara Lalos Kabupaten Tolitoli Tahun 2016-2017
Table Passenger Traffic at Lalos Airport Tolitoli, 2016-2017

Bulan/ Month	2016		2017	
	Jumlah Penumpang Datang <i>Incoming Passenger</i>	Jumlah Penumpang Berangkat <i>Departing Passenger</i>	Jumlah Penumpang Datang <i>Incoming Passenger</i>	Jumlah Penumpang Berangkat <i>Departing Passenger</i>
(1)	(2)	(3)	(4)	(5)
01. Januari	839	831	1.507	1.425
02. Februari	889	904	1.259	1.337
03. Maret	874	871	1.417	1.499
04. April	910	924	1.461	1.591
05. Mei	1.378	1.373	1.598	1.607
06. Juni	1.541	1.379	1.504	1.599
07. Juli	1.474	1.595	1.518	1.673
08. Agustus	1.455	1.552	1.435	1.735
09. September	1.833	1.577	1.514	1.734
10. Oktober	1.499	1.567	1.667	1.702
11. November	2.061	2.331	1.739	1.958
12. Desember	1.771	1.620	1.638	1.881
Jumlah/Total	16.524	16.524	18.257	19.741

Sumber/Source : Kantor Bandara Udara Lalos/Office of Airport Lalos

Tabel 9.1.4.3 Banyaknya Barang Bagasi yang Dibongkar dan Dimuat di Bandar Udara Lalos Kabupaten Tolitoli Tahun 2016-2017
Number of Unloading and Loaded Baggage Goods in Lalos Airport Tolitoli, 2016-2017

Bulan/ Month	2016		2017	
	Barang Bagasi Bongkar Unloading Baggage Goods (Kg)	Barang Bagasi MuatLoaded Baggage Goods (Kg)	Barang Bagasi Bongkar Unloading Baggage Goods (Kg)	Barang Bagasi MuatLoaded Baggage Goods (Kg)
(1)	(2)	(3)	(4)	(5)
01. Januari	5.434	4.888	10.441	8.371
02. Februari	5.766	5.564	8.459	7.711
03. Maret	5.498	4.964	9.210	8.416
04. April	5.864	5.432	9.779	8.995
05. Mei	8.661	7.661	10.566	8.456
06. Juni	10.395	7.618	10.456	8.750
07. Juli	9.613	10.581	9.912	10.057
08. Agustus	9.781	9.015	8.256	9.480
09. September	9.930	8.788	8.867	9.623
10. Oktober	9.695	7.833	10.319	9.501
11. November	14.511	12.052	11.427	11.561
12. Desember	9.273	10.684	10.428	10.127
Jumlah/Total	104.421	95.080	118.120	111.048

Sumber/Source : Kantor Bandara Udara Lalos/Office of Airport Lalos

9.2 KOMUNIKASI/*COMMUNICATION*

Tabel 9.2.1 Produk Pos Menurut Jenisnya di Kabupaten Tolitoli, 2013-2017
Table
Postal Products by Type in Tolitoli, 2013-2017

Jenis Pos <i>Type of Post</i>	Satuan <i>Unit</i>	2013	2014	2015	2016	2017
(1)	(2)	(3)	(4)	(5)	(6)	(7)
I. Surat Pos/ <i>Post Letters</i>						
a. Dalam Negeri/ <i>domestic</i>						
- Biasa/ <i>Ordinary</i>	Lembar <i>Sheet</i>	1.106	991	1008	912	1.010
- Tercatat/ <i>Noted</i>	Lembar <i>Sheet</i>	-	-	-	-	-
- Kilat Biasa/ <i>Quick regular</i>	Lembar <i>Sheet</i>	-	-	-	-	-
- Kilat Khusus/ <i>Quick Special</i>	Lembar <i>Sheet</i>	20.205	72.313	75.812	82.517	76.102
- Kilat Tercatat <i>Secured express</i>	Lembar <i>Sheet</i>	-	-	-	-	-
- Facsimile/ <i>Fax</i>	Lembar <i>Sheet</i>	-	-	-	-	-
- Express	Lembar <i>Sheet</i>	-	-	-	112	115
b. Luar Negeri/ <i>Foreign Affairs</i>						
- Biasa/ <i>Ordinary</i>	Lembar <i>Sheet</i>	210	315	315	382	215
- Tercatat/ <i>Noted</i>	Lembar <i>Sheet</i>	-	-	-	-	-

Sambungan Tabel / Continued Table 9.2.1

Jenis Pos <i>Type of Post</i>	Satuan <i>Unit</i>	2013	2014	2015	2016	2017
(1)	(2)	(3)	(4)	(5)	(6)	(7)
II. Paket Pos <i>Parcel Post</i>						
a. Dalam Negeri <i>Domestic</i>	Kg	19.987	20.001	43.264	64.876	44.134
b. Luar Negeri <i>Foreign Affairs</i>	Kg	241	243	112	163	135
III. Wesel Pos <i>Money Order</i>						
a. Dikirim/ <i>Posted</i>	(Rp.000)	1.411.350	1.411.283	1.421.301	1.434.516	1.535.117
b. Dibayar/ <i>Be Paid</i>	(Rp.000)	8.412.519	8.651.732	8.652.427	8.715.923	10.813.121

Sumber/Source: Kantor Pos dan Giro Kabupaten Tolitoli / Post Office Tolitoli

Tabel 9.2.2 Lalu Lintas Surat Kilat, Kilat Khusus, dan Tercatat/Terdaftar Dalam Negeri di Kabupaten Tolitoli Tahun 2010–2017
Traffic of Express, Special Quick, and Recorded / Registered Mail Domestic in Tolitoli, 2010–2017

Tahun/ Year	Dikirim/Posted			Diterima/Accepted		
	Kilat Express	Kilat Khusus Special Express	Tercatat/ Terdaftar Recorded/ Registered	Kilat Express	Kilat Khusus Special Express	Tercatat/ Terdaftar Recorded/ Registered
(1)	(2)	(3)	(4)	(5)	(6)	(7)
2010	26.594	37.405	2.283	52.657	63.684	848
2011	27.259	38.340	2.340	53.973	65.276	869
2012	28.076	39.490	2.363	55.052	66.581	895
2013	-	70.205	-	-	39.222	-
2014	-	72.313	-	-	40.392	-
2015	-	75.812	-	-	40.981	-
2016	112	82.517	-	51	71.283	-
2017	115	76.102	-	-	73.120	-

Sumber/Source: Kantor Pos dan Giro Kabupaten Tolitoli / Post Office Tolitoli

Tabel 9.2.3 **Lalu Lintas Surat Kilat, Kilat Khusus, dan Tercatat/Terdaftar Luar Negeri di Kabupaten Tolitoli Tahun 2010–2017**
Traffic of Express, Special Quick, and Recorded / Registered Mail Overseas in Tolitoli, 2010–2017

Tahun/ Year	Dikirim/Posted			Diterima/Accepted		
	Kilat Kilat Express	Khusus Special Express	Tercatat/ Terdaftar Recorded/ Registered	Kilat Kilat Express	Khusus Special Express	Tercatat/ Terdaftar Recorded/ Registered
	(2)	(3)	(4)	(5)	(6)	(7)
2010	55	-	-	41	-	28
2011	58	-	-	43	-	-
2012	60	-	-	47	-	-
2013	-	-	52	-	-	158
2014	-	-	65	-	-	250
2015	-	-	67	-	-	248
2016	-	-	72	-	-	241
2017	75	-	-	-	-	-

Sumber/Source: Kantor Pos dan Giro Kabupaten Tolitoli / Post Office Tolitoli

Tabel 9.2.4 **Lalu Lintas Warkat Pos dan Kartu Pos Yang Dikirim Dalam Negeri dan Keluar Negeri di Kabupaten Tolitoli Tahun 2010–2017**
Traffic of Scrippless Post and Post Card Sent In State and Out of State in Tolitoli, 2010–2017

Tahun/ Year	DiDalam Negeri/ In State			Keluar Negeri/ Out of State		
	Bukan Pos Udara/Non Airmail	Pos Udara/ Airmail	Jumlah Total	Bukan Pos Udara/ Non Airmail	Pos Udara/ Airmail	Jumlah Total
(1)	(2)	(3)	(4)	(5)	(6)	(7)
2010	-	1.772	1.772	-	55	55
2011	-	1.807	1.807	-	56	56
2012	-	1.861	1.861	-	60	60
2013	-	222	222	-	43	43
2014	-	207	207	-	45	45
2015	-	208	208	-	43	43
2016	-	126	126	-	37	37
2017	-	131	131	-	35	35

Sumber/Source: Kantor Pos dan Giro Kabupaten Tolitoli / Post Office Tolitoli

Tabel 9.2.5 **Lalu Lintas Warkat Pos dan Kartu Pos Yang Diterima Dalam Negeri dan Luar Negeri di Kabupaten Tolitoli Tahun 2010–2017**

Traffic of Scripless Post and Post Card Accepted In State and Out of State in Tolitoli, 2010–2017

Tahun/ Year	Di Dalam Negeri/ In State			Dari Luar Negeri/ Out of State		
	Bukan Pos Udara/ Non Airmail	Pos Udara/ Airmail	Jumlah Total	Bukan Pos Udara/ Non Airmail	Pos Udara/ Airmail	Jumlah Total
(1)	(2)	(3)	(4)	(5)	(6)	(7)
2010	221	704	925	28	41	69
2011	227	722	949	29	44	73
2012	233	743	976	31	48	79
2013	581	-	581	52	41	93
2014	579	-	579	53	41	94
2015	575	-	575	53	42	95
2016	516	-	516	45	39	84
2017	521	-	521	37	-	37

Sumber/Source: Kantor Pos dan Giro Kabupaten Tolitoli / Post Office Tolitoli

Tabel 9.2.6 **Lalu Lintas Pos Paket Yang Dikirim Dalam Negeri dan Keluar Negeri di Kabupaten Tolitoli Tahun 2010–2017**
Traffic of Postal Package Sent in State and Out in Tolitoli, 2010–2017

Tahun/ Year	Di Dalam Negeri/ <i>In State</i>			Keluar Negeri/ <i>Out of State</i>		
	Bukan Pos Udara/ <i>Non on Airmail</i>	Pos Udara/ <i>Airmail</i>	Jumlah <i>Total</i>	Bukan Pos Udara/ <i>Non Airmail</i>	Pos Udara/ <i>Airmail</i>	Jumlah <i>Total</i>
(1)	(2)	(3)	(4)	(5)	(6)	(7)
2010	9.215	2.311	11.526	-	45	45
2011	9.399	2.357	11.756	-	47	47
2012	9.476	2.643	12.119	-	32	32
2013	9.487	2.653	12.140	-	40	40
2014	9.986	2.836	12.822	-	44	44
2015	9.980	2.901	12.881	-	46	46
2016	10.172	3.450	13.622	-	71	71
2017	11.012	3.611	14.623	-	76	76

Sumber/Source: Kantor Pos dan Giro Kabupaten Tolitoli / *Post Office Tolitoli*

Tabel 9.2.7 Lalu Lintas Pos Paket Yang Diterima Dalam Negeri dan Dari Luar Negeri di Kabupaten Tolitoli Tahun 2010–2017 (unit)
Table Traffic of Postal Package Accepted In State and Out of State in Tolitoli, 2010–2017

Tahun/ Year	Di Dalam Negeri/ In State			Dari Luar Negeri/ Out of State		
	Bukan Pos Udara/ Non Airmail	Pos Udara/ Airmail	Jumlah Total	Bukan Pos Udara/ Non Airmail	Pos Udara/ Airmail	Jumlah Total
	(2)	(3)	(4)	(5)	(6)	(7)
2010	13.770	13.657	27.427	-	55	55
2011	13.830	14.070	27.900	-	57	57
2012	14.244	14.351	28.595	-	60	60
2013	14.266	14.731	28.997	-	67	67
2014	15.023	14.832	29.855	-	65	65
2015	15.501	14.882	30.393	-	66	66
2016	16.138	15.816	31.954	-	81	81
2017	16.329	15.713	32.042	-	85	85

Sumber/Source: Kantor Pos dan Giro Kabupaten Tolitoli / Post Office Tolitoli

Tabel 9.2.8 Banyaknya dan Nilai Wesel Pos Yang Dikirim ke Dalam Negeri dan ke Luar Negeri di Kabupaten Tolitoli Tahun 2010–2017
Number and Value of Money Order That Sent to In State and Out of State in Tolitoli, 2010–2017

Tahun/ Year	Wesel ke Dalam Negeri/ Money Order in State		Wesel Keluar Negeri/ Money Order Out of State	
	Jumlah/ Total (buah)	Nilai/Value (Rp .000)	Jumlah/ Total (buah)	Nilai/Value (Rp .000)
(1)	(2)	(3)	(4)	(5)
2010	7.509	1.348.046	-	-
2011	7.659	1.375.007	-	-
2012	7.812	1.402.507	-	-
2013	7.803	1.400.201	20	11.149
2014	7.789	1.400.077	25	11.206
2015	7.795	1.410.000	27	11.301
2016	7.985	1.616.000	28	11.407
2017	8.011	1.705.000	25	10.110

Sumber/Source: Kantor Pos dan Giro Kabupaten Tolitoli / Post Office Tolitoli

Tabel 9.2.9 Banyaknya dan Nilai Wesel Pos Yang Diterima dari Dalam Negeri dan dari Luar Negeri di Kabupaten Tolitoli Tahun 2010–2017
Number and Value of Money Order That Accepted from In State and Out of State in Tolitoli, 2010–2017

Tahun/ Year	Wesel ke Dalam Negeri/ Money Order in State		Wesel Keluar Negeri/ Money Order Out of State		
	Jumlah/ Total (buah)	Nilai/Value (Rp .000)	Jumlah/ Total (buah)	Nilai/Value (Rp .000)	
(1)	(2)	(3)	(4)	(5)	
2010	6.118	7.814.258	24	26.249	
2011	6.240	8.048.686	27	26.774	
2012	6.427	8.290.146	36	27.577	
2013	6.585	8.404.290	28	8.229	
2014	6.608	8.643.709	23	8.023	
2015	6.653	8.644.413	25	8.013	
2016	6.811	9.210.115	22	8.011	
2017	6.953	-	24	-	8.016

Sumber/Source: Kantor Pos dan Giro Kabupaten Tolitoli / Post Office Tolitoli

Tabel 9.2.10 Banyaknya Kapasitas dan Pemasangan Telepon Sentral dan Koneksi Induk Menurut Jenis Koneksi di Kabupaten Tolitoli, Tahun 2017
Capacity and Installed Central Telephone and Parent Connection by Type of Connection in Tolitoli, 2017

Klasifikasi <i>Classification</i>	Jenis Kabel <i>Cable Type</i>		Jumlah <i>Total</i>
	Fiber <i>Fiber</i>	Non-Fiber <i>Non-Fiber</i>	
(1)	(2)	(3)	
1. 1P	130	100	230
2. 2P	620	-	620
3. 3P	550	700	1.250
Jumlah/Total	1.300	800	2.100

Sumber/Source: Kantor PT. Telkom Cabang Tolitoli/Office of PT. Telkom Branch Tolitoli

KEUANGAN DAERAH DAN HARGA

Local Finance and Price



PERSENTASE SUMBER **PENDAPATAN**

APBD 2015 KABUPATEN TOLITOLI

PENDAPATAN **ASLI** DAERAH

adalah pendapatan yang diperoleh daerah yang dipungut berdasarkan peraturan daerah sesuai dengan peraturan perundang-undangan, guna keperluan daerah yang bersangkutan dalam membiayai kegiatannya.



7,35%

DANA PERIMBANGAN

adalah dana yang bersumber dari pendapatan APBN yang dialokasikan kepada Daerah untuk mendanai kebutuhan daerah dalam rangka pelaksanaan desentralisasi.



77,52%

LAIN-LAIN

adalah pendapatan lainnya dari pemerintah pusat dan atau dari instansi pusat, serta dari daerah lainnya.



15,13%

PENJELASAN TEKNIS

1. **Realisasi Penerimaan dan Pengeluaran Pemerintah Provinsi** adalah realisasi/perhitungan APBD Provinsi pada tiap tahun anggaran.
2. **Pendapatan Asli Daerah (PAD)** adalah pendapatan yang diperoleh daerah yang dipungut berdasarkan peraturan daerah sesuai dengan peraturan perundang-undangan, guna keperluan daerah yang bersangkutan dalam membiayai kegiatannya.
3. **Dana Perimbangan** adalah dana yang bersumber dari pendapatan APBN yang dialokasikan kepada Daerah untuk mendanai kebutuhan daerah dalam rangka pelaksanaan desentralisasi.
4. **Lain-lain Pendapatan yang Sah** adalah pendapatan lainnya dari pemerintah pusat dan atau dari instansi pusat, serta dari daerah lainnya.

TECHNICAL NOTES

1. **Actual revenue and expenditure of Provincial Government** is the realization/provincial budget calculations for every fiscal year.
2. **Original Local Government Revenue** is revenue that withheld based on local regulations in accordance with the legislation, for the purposes of financing their activities.
3. **Balanced Budget** is the fund coming from the state budget that allocated to regions to fund their needs in the context of decentralization.
4. **Other Legal Revenue** is other income that coming from the central government and or from the central agencies, as well as from other local government.

ULASAN	DESCRIPTION
KEUANGAN DAERAH	REGIONAL FINANCE
<p>Penyajian data Statistik Keuangan Daerah ini menyangkut realisasi penerimaan dan pengeluaran di Kabupaten Tolitoli. Dalam mengelola rencana anggaran dan belanja daerah dianut suatu sistem anggaran yang berimbang dan dinamis.</p>	<p><i>Presentation of Financial Statistics data is related to actual revenues and expenditures in Tolitoli. In managing the budget and spending plan adopted a balanced and dynamic budget system.</i></p>
<p>Sistem berimbang berarti terdapat keseimbangan antara penerimaan dan pengeluaran sedangkan sistem dinamis berarti terjadi peningkatan tabungan pemerintah.</p>	<p><i>Balanced system means there is a balance between revenues and expenditures while the dynamic system means an increase in government savings.</i></p>
<p>Berdasarkan realisasi penerimaan rutin pada Tahun 2017 tercatat sebesar 790,19 milyar rupiah, dengan realisasi penerimaan daerah otonom terbanyak adalah Dana Perimbangan sebesar 84,90 persen, sedangkan Pendapatan Asli Daerah sebesar 10 persen, dan lain-lain pendapatan yang sah sebesar 15,10 persen.</p>	<p><i>Based on the realization of regular revenues in 2016 totaled 790,19 billion rupiahs, with the largest autonomous region actual revenues is Balanced Funds amounting to 84,90 percent, while the Local Government Original Receipt amounting to 10 percent, and other legitimate income amounting to 15,10 percent.</i></p>
PERBANKAN	BANKING
<p>Perbankan di Kabupaten Tolitoli sangat besar peranannya dalam masa pebangunan sekarang ini, terutama dalam kegiatan melakukan/memperlancar arus peredaran uang. Kegiatan tersebut dilaksanakan oleh lembaga keuangan</p>	<p><i>Banking in Tolitoli very large role in the pebangunan today, especially in activities to / facilitate the flow of money in circulation. Was carried out by the activity of financial institutions that shaped the Office of the Bank.</i></p>
	<p><i>In Tolitoli, the position of bank</i></p>

yang berbentuk Kantor Bank.

Di Kabupaten Tolitoli, posisi kredit perbankan seperti yang terdapat pada Tabel 10.2.1, mengalami peningkatan dimana pada tahun 2015 sebesar 1,26 triliun rupiah jika dibandingkan dengan Tahun 2017 sebesar 1,54 triliun rupiah.

Sedangkan posisi Kredit Usaha Kecil (KUK) pada tahun 2016 sebesar 511,83 milyar rupiah naik sebesar 17,1% jika dibandingkan dengan tahun 2015 sebesar 424,1 milyar rupiah.

Kontribusi terbesar dalam pembentukan total KUK yaitu sektor perdagangan sebesar 73,57%, disusul oleh sektor pertanian sebesar 6,24%.

KOPERASI

Koperasi adalah organisasi ekonomi rakyat yang berwatak sosial, beranggotakan orang-orang atau badan-badan hukum koperasi yang merupakan tata susunan ekonomi sebagai usaha bersama berdasarkan asas kekeluargaan. Koperasi berfungsi sebagai alat perjuangan ekonomi untuk mempertinggi kesejahteraan rakyat dan sebagai alat pendemokrasian ekonomi nasional.

Pada Tahun 2017, di Kabupaten Tolitoli terdapat 135 koperasi, dengan jenis koperasi yang terbanyak adalah Koperasi KSU yang berjumlah 26 buah, disusul Koperasi Pegawai Negeri sebanyak 23 buah dan Koperasi Unit Desa (KUD) sebanyak

credit as contained in Table 10.2.1, which increase in the year 2015 amounted to 1,26 trillion rupiah compared to the year 2016 amounting to 1,54 trillion rupiah.

While the position of Small Business Loan in 2016 amounting to 511,83 billion rupiah increased by 17,1% when compared to the year 2015 amounted to 424,1 billion rupiah.

The biggest contribution in the formation of the total KUK i.e. trade sector, amounting to 73,57%, followed by the Agriculture sector by 6,24%.

COOPERATIVE

Cooperative is economic organizations of the people who are social tempered, consisting of persons or legal cooperative entities which are economic arrangement as a joint effort based on the principle of the family. Cooperatives serve as a struggle economic tool to enhance the people's welfare and as an instrument of national economic democratization.

In 2016, there are 135 cooperatives in Tolitoli, with the most type of cooperative is KSU Cooperative 26 amounting cooperatives,, followed by Civil Servants Cooperative as 23 cooperatives and the Village Unit Cooperatives (KUD) as many as 16 cooperatives.

The number of cooperative members in Tolitoli in 2016 are 29.854

16buah.

Jumlah anggota koperasi yang ada di Kabupaten Tolitoli Tahun 2017 adalah 29.854 orang dengan jumlah terbanyak berada pada jenis Koperasi Pegawai Negeri yaitu 3.142 orang, disusul Koperasi KSU dengan jumlah anggota koperasi sebanyak 3.084 orang.

Volume usaha dari berbagai koperasi pada Tahun 2017 mencapai 27,1 milyar rupiah. Volume usaha terbesar berada pada jenis Koperasi Pegawai Negeri, yang mencapai 10,3 milyar rupiah.

Jumlah simpanan koperasi pada Tahun 2017 sebanyak 1,94 milyar rupiah dimana jumlah simpanan koperasi terbanyak yaitu pada Koperasi Pegawai Negeri sebesar 1,14 milyar rupiah.

Jumlah cadangan koperasi pada Tahun 2017 sejumlah 7,1 milyar rupiah, dengan jumlah cadangan terbanyak pada Koperasi Unit Desa sebesar 6,17 milyar rupiah atau 86,9% dari cadangan keseluruhan.

people with the greatest member are on the type of Civil Servants Cooperative, ie 3.142 persons, followed by KSU Cooperative with the cooperative members as many as many as 3.084 people.

Business volume of the various cooperatives in 2016 reached 27,1 billion rupiah. The biggest volume of business is in the type of Servant Cooperative which reached 10,3 billion rupiah.

Total cooperative deposits in 2016 as many as 1,94 billion rupiah which is the largest total deposits of cooperatives is in the Civil Servants Cooperative amounting to 1,14 billion rupiahs.

The number of cooperatives reserves in 2016, as much as 7,1 billion rupiahs, with the largest reserves is in the Cooperative Village Unit amount for 6,17 billion rupiahs or 60% of total reserves.

Grafik 19 Realisasi Pendapatan Daerah Kabupaten Tolitoli Tahun Anggaran 2015-2017 (Miliar)
Graph Actual Regional Revenues in Fiscal Year 2015-2017



Grafik 20 Realisasi Belanja Pelayanan Publik Kabupaten Tolitoli 2015-2017
Graph Realization of Public Service Tolitoli Expenditure 2015-2017



10.1 KEUANGAN DAERAH/REGIONAL FINANCE

Tabel 10.1.1 Ringkasan Penerimaan dan Pengeluaran Daerah Otonom Kabupaten Tolitoli Tahun Anggaran 2009 – 2017 (000)
Table Summary of Autonomous Revenues and Expenditure of Tolitoli (000), Fiscal Year 2009 – 2017

Tahun Anggaran Fiscal Year	Pendapatan/Revenue			Belanja/Expenditure		
	Daerah	UKP	Jumlah/ Total	Langsung+Tdk Langsung.	UKP	Jumlah/ Total
(1)	(2)	(3)	(4)	(5)	(6)	(7)
2009	417.523.436	-	417.523.436	411.317.099	-	411.317.099
2010	430.013.282	-	430.013.282	388.033.918	-	388.033.918
2011	534.975.629	-	534.975.629	527.764.251	-	527.764.251
2012	567.355.291	-	567.355.291	542.153.175	-	542.153.175
2013	664.676.254	-	664.676.254	656.016.047	-	656.016.047
2014	745.524.216	-	745.524.216	724.609.872	-	724.609.872
2015	865.458.406	-	865.458.406	919.034.191	-	919.034.191
2016	924.983.001	-	924.983.001	946.614.742	-	946.614.742
2017	1.107.426.358	-	1.107.426.358	1.100.849.886	-	1.100.849.886

Catatan/Note: ¹ Data APBD

Sumber/Source: Survei Statistik Keuangan Daerah/Financial Statistics of Provincial Government Survey

Tabel 10.1.2 Realisasi Penerimaan Daerah Menurut Jenis Penerimaan di Kabupaten Tolitoli, Tahun Anggaran 2013-2017 (000) Actual Regional Revenues by Kind of Revenues in Tolitoli (000), Fiscal Year 2013-2017

Jenis Penerimaan/ Kind of Revenues	2013	2014	2015	2016	2017
(1)	(2)	(3)	(4)	(5)	(6)
1. Pendapatan Asli Daerah	23.494.776	47.846.420	63.600.801	63.623.624	100.514.206
1.1. Pendapatan Pajak Daerah	4.359.914	6.673.845	7.945.933	9.610.146	12.514.206
1.2. Hasil Retribusi Daerah	11.150.320	20.409.853	3.075.115	3.777.065	4.028.450
1.3. Hasil Pengelolaan Daerah yang Dipisahkan	1.649.212	1.171.771	2.423.565	2.876.687	2.560.623
1.4. Lain-lain Pendapatan Asli Daerah yang Sah	6.335.330	19.590.951	50.156.188	47.359.726	81.265.381
2. Dana Perimbangan	581.470.588	636.127.768	670.921.263	761.289.991	881.358.339
2.1. Bagi Hasil Pajak	19.965.887	17.611.161	11.874.614	13.966.218	9.569.955
2.2. Bagi Hasil Bukan Pajak	6.087.522	7.630.870	7.032.060	7.366.771	11.361.387
2.3. Dana Alokasi Umum (DAU)	487.396.299	535.154.857	562.249.669	617.939.040	612.841.706
2.4. Dana Alokasi Khusus (DAK)	68.020.880	75.730.880	89.764.920	122.017.962	247.585.291
3. Lain-lain Pendapatan Daerah yang Sah	59.710.890	61.550.029	130.936.342	100.069.385	125.553.813
Jumlah	664.676.254	745.524.217	865.458.406	924.983.000	1.107.426.358

Sumber/Source: Survei Statistik Keuangan Daerah/Financial Statistics of Provincial Government Survey

Tabel 10.1.3 Persentase Sumber Pendapatan APBD di Kabupaten Tolitoli
Table Tahun 2012 – 2015
Percentage of Regional Budget Revenue Sources in Tolitoli,
2012-2015

Sumber Pendapatan Revenue sources	2013	2014	2015	2016	2017
(1)	(2)	(3)	(4)	(5)	(6)
1. Pendapatan Asli Daerah/ Local revenue	3,50	6,42	7,35	6,88	9.08
2. Dana Perimbangan/ Balanced Funds	87,50	85,33	77,52	82,30	79.58
3. Lain-lain Pendapatan Daerah yang Sah/ Other Legal Acceptance	9,00	8,26	15,13	10,82	11.34
Jumlah/Total	100,00	100,00	100,00	100,00	100,00

Sumber/Source: Survei Statistik Keuangan Daerah/Financial Statistics of Provincial Government Survey

Tabel 10.1.4 Target Penerimaan Pajak dan Retribusi Daerah Kabupaten Tolitoli (Rp. 000) Tahun Anggaran 2017
Target of Tax and Retribution Revenues in Tolitoli (Rp.000), 2017

	Jenis Penerimaan/ <i>Kind of Receipts</i>	Jumlah / Total (Rp.000)
	(1)	(2)
1.	Hasil Pajak Daerah	12.659.752
a.	Pajak Hotel	240.622
b.	Pajak Restoran	932.123
c.	Pajak Hiburan	146.179
d.	Pajak Reklame	561.522
e.	Pajak Penerangan Jalan	4.918.131
f.	Pajak Pengambilan Bahan Galian Gol. C	-
g.	Pajak Lainnya	-
2.	Hasil Retribusi Daerah	4.028.450
2.1.	Retribusi Jasa Umum	2.246.605
a.	Ret. Pelayanan Kesehatan	1.472.396
b.	Ret. Pelayanan Persampahan	119.345
c.	Ret. Penggantian Biaya KTP dan Akte Catatan Sipil	-
d.	Ret. Pelayanan Parkir di Tepi Jalan Umum	30.818
e.	Ret. Pelayanan Pasar	410.204
f.	Ret. Pengujian Kendaraan Bermotor	111.197
g.	Lainnya	-

Lanjutan tabel / Continued table 10.1.4

Jenis Penerimaan/ Kind of Receipts		Jumlah /Total (Rp.000)
(1)		(2)
2.2.	Retribusi Jasa Usaha	1.340.754
	a. Ret. Pemakaian Kekayaan Daerah	641.449
	b. Ret. Tempat Pelelangan	254.360
	c. Ret. Terminal	133.271
	d. Ret. Tempat Khusus Parkir	51.965
	e. Ret. Tempat Penginapan/Pesanggrahan/Villa	113.675
	f. Retribusi Rumah Potong Hewan	95.519
	g. Ret. Pelayanan Kepelabuhan	3.488
	h. Ret. Tempat Rekreasi dan Olahraga	21.822
	i. Ret. Izin Usaha Angkutan	-
	j. Ret. Penerimaan Pungutan Hasil Perikanan	-
	i. Lainnya	-
2.3.	Retribusi Perizinan Tertentu	441.091
	a. Ret. Izin Mendirikan Bangunan	262.071
	b. Izin Usaha Pengelolaan BBM	-
	c. Ret. Izin Gangguan/Keamanaan	149.920
	d. Ret. Izin Trayek	29.100
	e. Ret. Izin Pertambangan	-
	f. Ret. Portal DPPKAD	-
	g. Lainnya	-

Sumber/Source: Dinas Pendapatan Kabupaten Tolitoli / Regional Revenue Service of Tolitoli Regency

Tabel 10.1.5 Realisasi Penerimaan Pajak dan Retribusi Daerah Kabupaten Tolitoli Tahun 2015-2017
Table Actual Taxes and Levies of Tolitoli, 2015-2017

	Jenis Penerimaan/ Kind of Receipts	Jumlah / Total (Rp.000)		
		2015	2016	2017
	(1)	(2)	(3)	(4)
1.	Hasil Pajak Daerah	7.945.933	9.610.146	12.659.752
a.	Pajak Hotel	110.552	168.300	240.622
b.	Pajak Restoran	534.592	1.016.409	932.123
c.	Pajak Hiburan	41.794	78.707	146.179
d.	Pajak Reklame	400.864	548.021	561.522
e.	Pajak Penerangan Jalan	3.796.756	3.915.069	4.918.131
f.	Pajak Pengambilan Bahan Galian Gol. C	-	-	-
g.	Pajak Lainnya	3.061.375	3.932.737	5.861.175
2.	Hasil Retribusi Daerah	3.075.115	3.777.065	4.028.450
2.1.	Retribusi Jasa Umum	960.172	1.665.049	2.246.605
a.	Ret. Pelayanan Kesehatan	239.001	889.022	1.472.396
b.	Ret. Pelayanan Persampahan/Kebersihan	136.006	141.202	119.345
c.	Ret. Penggantian Biaya KTP dan Akte Catatan Sipil	-	-	-
d.	Ret. Pelayanan Parkir di Tepi Jalan Umum	24.949	46.572	30.818
e.	Ret. Pelayanan Pasar	371.369	418.349	410.204
f.	Ret. Pengujian Kendaraan Bermotor	167.546	151.379	111.197
g.	Lainnya	21.300	18.525	102.645

Lanjutan tabel / Continued table 10.1.5

Jenis Penerimaan/ Kind of Receipts	Jumlah /Total (Rp.000)		
	2015	2016	2017
(1)	(2)	(3)	(4)
2.2. Retribusi Jasa Usaha	859.678	990.821	1.340.754
a. Ret. Pemakaian Kekayaan Daerah	441.811	525.130	641.449
b. Ret. Tempat Pelelangan	89.578	87.864	254.360
c. Ret. Terminal	143.446	122.064	133.271
d. Ret. Tempat Khusus Parkir	25.050	42.582	51.965
e. Ret. Tempat Penginapan/Pesanggrahan/Villa	82.465	84.740	113.675
f. Retribusi Rumah Potong Hewan	38.015	79.415	95.519
g. Ret. Pelayanan Kepelabuhan	3.718	4.549	3.488
h. Ret. Tempat Rekreasi dan Olahraga	8.595	17.206	21.822
i. Ret. Penerimaan Pungutan Hasil Perikanan	-	0	-
j. Lainnya	27.000	27.270	25.205
2.3. Retribusi Perizinan Tertentu	1.255.265	1.121.195	441.091
a. Ret. Izin Mendirikan Bangunan	267.614	233.998	262.071
b. Izin Usaha Pengelolaan BBM	-	0	-
c. Ret. Izin Gangguan/Keamanan	908.802	822.757	149.920
d. Ret. Izin Trayek	66.714	57.690	29.100
e. Ret. Izin Pertambangan	-	0	-
f. Ret. Portal DPPKAD	-	0	-
g. Lainnya	12.135	6.750	-

Sumber/Source: Dinas Pendapatan Kabupaten Tolitoli / Regional Revenue Service of Tolitoli Regency

Tabel 10.1.6 Realisasi Belanja Pemerintah Daerah Kabupaten Tolitoli Menurut Jenis Pengeluaran, 2014-2017 (Rp. Juta)
Table Tolitoli Local Government Expenditures by Type of Expenditure, 2014-2017(Rp. Million)

Jenis Pengeluaran Type of Expenditure	2014	2015	2016	2017
(1)	(2)	(3)	(4)	(5)
1. Belanja Tidak Langsung/ Indirect Expenditures	386.755	572.489	535.463	578.211
a. Belanja Pegawai/Officer Expenditure	340.837	426.796	404.769	408.842
b. Belanja Hibah/Grant Expenditure	19.634	31.106	6.745	8.089
c. Belanja Bansos/Social Assistance Expenditure	3.695	1.708	460	454
d. Bagi Hasil Kepada Prov/Kab/ Kota dan Pemerintah Desa	-	19.365	-	-
e. Belanja Bantuan Keuangan Kepada Prov/Kab/Kota dan Pemerintah Desa	18.339	91.848	120.103	158.968
f. Belanja Subsidi/Subsidies	2.250	-	1.433	-
g. Belanja Tidak Terduga/Unexpected Expenditure	2.000	1.666	1.952	1.858
2. Belanja Langsung/ Direct Expenditures	390.418	322.412	411.152	522.639
a. Belanja Pegawai (Honorar) Officer Expenditure (Honorary)	35.747	9.917	45.443	41.931
b. Belanja Barang dan Jasa/ Goods and Services Expenditure	170.146	168.709	211.937	214.738
c. Belanja Modal/ Capital Expenditure	184.525	143.785	153.772	7.041
Jumlah/Total	777.173	894.900	946.615	1.100.850

Sumber/Source : Laporan Keuangan Kabupaten Tolitoli/ Financial Report Tolitoli

Tabel 10.1.7 Realisasi Belanja Pemerintah Daerah Kabupaten Tolitoli Menurut Fungsi, 2014-2017 (Rp. Juta)
Table Tolitoli Local Government Expenditures by Function, 2014-2017 (Rp. Million)

Belanja Menurut Fungsi	2014	2015	2016	2017
(1)	(2)	(3)	(4)	(5)
1. Pelayanan Umum	178.654	276.358	294.604	335.778
2. Ketertiban Dan Keamanan	7.844	15.486	22.176	14.853
3. Ekonomi	128.932	122.446	105.971	102.371
4. Lingkungan Hidup	18.811	15.907	17.468	9.163
5. Perumahan dan Fasilitas Umum	82.392	78.170	121.750	114.186
6. Kesehatan	82.074	113.955	139.651	255.102
7. Pariwisata dan Kebudayaan	10.461	8.610	10.503	12.830
8. Pendidikan	201.862	224.138	221.308	241.471
9. Perlindungan Sosial	6.684	10.547	13.182	15.097
Jumlah/Total	717.714	865.617	946.615	1.100.850

Sumber/Source : Laporan Keuangan Kabupaten Tolitoli/ *Financial Report Tolitoli*

Tabel 10.1.8 Persentase Realisasi Penerimaan Pemerintah Desa di Kabupaten Tolitoli Tahun 2013-2017
Table Percentage of Actual Village Government Revenue in Tolitoli, 2013-2017

Jenis Penerimaan <i>Kind of Revenues</i>	2013	2014	2015	2016	2017
(1)	(2)	(3)	(4)	(5)	(6)
1. Bagian Sisa lebih perhitungan anggaran Tahun yang lalu <i>The remaining parts of the budget calculation over the past year</i>
2. Pendapatan Asli Desa <i>Villages Genuine income</i>
3. Pemberian dari Pemerintah Pusat <i>Provision of Central Government</i>
4. Pemberian dari Pemerintah Daerah Propinsi <i>Provision of Provincial Government</i>
5. Pemberian dari Pemerintah Daerah Kabupaten/Kota <i>Provision of Local Government Subdistrict/City</i>
6. Penerimaan lain-lain yang diperoleh secara sah <i>Other receipt that legally obtained</i>
Jumlah/ <i>Total</i>

Sumber/*Source* : Diolah dari daftar K3 Survei Statistik Keuangan Pemerintah Desa/Nagari 2016/*Processed from K3 Village Government Finance Statistical Survey 2016.*

Tabel 10.1.9 Persentase Realisasi Pengeluaran Pemerintah Desa Kabupaten Tolitoli Tahun Anggaran 2015 – 2016
Table Percentage of Actual Village Government Expenditures in Tolitoli, 2015 -2016

Jenis Pengeluaran <i>Kind of Expenditures</i>	2016	2017
(1)	(2)	(3)
A. Belanja Langsung/ <i>Direct Expenditures</i>
1. Belanja Pegawai/ <i>Officer Expenditure</i>
2. Belanja Barang/Jasa <i>Goods and Services Expenditure</i>
3. Biaya Modal/ <i>Capital Expenditure</i>
B. Belanja Tidak Langsung/ <i>Indirect Expenditures</i>
1. Belanja Pegawai/Penghasilan Tetap <i>Officer Expenditure</i>
2. Belanja Barang/Jasa <i>Goods and Services Expenditure</i>
3. Belanja Modal/ <i>Capital Expenditure</i>
4. Belanja Subsidi
5. Belanja Hibah/ <i>Grant Expenditure</i>
6. Belanja Bantuan Sosial/ <i>Social Assistance Expenditure</i>
7. Belanja Bantuan Keuangan/ <i>Financial Assistance Expenditure</i>
8. Belanja Tak Terduga/ <i>Unexpected Expenditure</i>
Jumlah (A + B)/<i>Total (A+B)</i>

Sumber/Source : Diolah dari daftar K3 Survei Statistik Keuangan Pemerintah Desa/Nagari 2016/*Processed from K3 Village Government Finance Statistical Survey 2016*

Tabel 10.1.10 Realisasi Penerimaan Pajak di Kabupaten Tolitoli Menurut Jenis Pajak, Tahun 2014-2017 (Rp.000)

Jenis Pajak	2014	2015	2016	2017
(1)	(2)	(3)	(4)	(5)
PPh Migas	177	14.506	12.926	1.330
PPh Non Migas	59.134.585	75.764.851	76.475.461	69.558.409
PPN dan PPnBM	193.805.392	324.580.873	243.150.804	217.221.558
PBB	5.740.691	3.845.236 ^{*)}	5.032.416	4.567.522
Pajak Lainnya	114.148	150.631	134.976	243.961
Jumlah	258.794.993	404.356.097	324.806.585	291.592.780

Sumber/Source : - Kantor Pelayanan Pajak Pratama Tolitoli / *Tax Service Office Pratama Tolitoli*
 - Dinas Pendapatan Kabupaten Tolitoli / *Regional Revenue Service of Tolitoli Regency*

*) PBB perkebunan, PBB Kehutanan, PBB Pertambangan Minerba

Tabel 10.1.11 Realisasi Penerimaan Pajak PPN dan PPnBM di Kabupaten Tolitoli Menurut Jenis Pajak, Tahun 2014-2017 (Rp.000)

Jenis Pajak	2014	2015	2016	2017
(1)	(2)	(3)	(4)	(5)
PPN Dalam Negeri	193.768.015	324.560.625	243.003.548	216.766.259
PPN Impor	1.067	1.057	4.801	819
PPnBM Dalam Negeri	20.982	17.527	106.674	442.150
PPnBM Impor	1.896	386	-	-
PPn/PPnBM Lainnya	13.430	1.276	35.780	12.329
Jumlah	193.805.390	324.580.871	243.150.804	217.221.557

Sumber/Source : Kantor Pelayanan Pajak Pratama Tolitoli/Tax Service Office Pratama Tolitoli

Tabel 10.1.12 Luas Tanah Yang Dikenakan Pajak Bumi dan Bangunan(PBB) Menurut Objek Pajak di Kabupaten Tolitoli(Ha) Tahun 2012–2016
Land Areas For Tax on Land and Building by Tax Object in Tolitoli (Hectare), 2013-2017

Jenis Objek Pajak Type of Tax Object	2013	2014	2015	2016	2017
(1)	(2)	(3)	(4)	(5)	(6)
1. Pedesaan/ Rural	32.829	30.143	315.206	330.463	-
2. Perkotaan/ Urban	12.965	11.938	120.779	122.963	-
3. Perkebunan/ Plantation	380	256	429,19	376,4	306,73
4. Kehutanan/ Forestry	-	405	405,40	-	405,40
5. Pertambangan/ Mining	19.789	74	38.704,25	37.593,25	8,029,49
Jumlah/Total	65.963	42.816	475.523,8	491.395,65	8,741,62

Sumber/Source: Kantor Pelayanan Pajak Pratama Tolitoli, Dinas Pendapatan Kabupaten Tolitoli/Tax Service Office Pratama Tolitoli, Regional Revenue Service of Tolitoli Regency

Tabel 10.1.13 Jumlah Wajib Pajak Yang dikenakan Pajak Bumi dan Bangunan (PBB) Menurut Objek Pajak di Kabupaten Tolitoli Tahun 2013-2017
Number of Taxpayers of Tax on Land and Building by Tax Object in Tolitoli, 2013-2017

Jenis Objek Pajak <i>Type of Tax Object</i>	2013	2014	2015	2016	2017
(1)	(2)	(3)	(4)	(5)	(6)
1. Pedesaan/ <i>Rural</i>	63.132	60.049	62.673	66.142	...
2. Perkotaan/ <i>Urban</i>	25.252	22.236	23.113	24.380	...
3. Perkebunan/ <i>Plantation</i>	3	3	3	3	5
4. Kehutanan/ <i>Forestry</i>	-	1	-	-	1
5. Pertambangan/ <i>Mining</i>	5	2	2	10	1
Jumlah/Total	88.392	82.291	85.791	90.535	...

Sumber/Source : Kantor Pelayanan Pajak Pratama Tolitoli, Dinas Pendapatan Kabupaten Tolitoli/Tax Service Office Pratama Tolitoli, Regional Revenue Service of Tolitoli Regency

Tabel 10.1.14 Realisasi Penerimaan Pajak Bumi dan Bangunan Menurut Objek Pajak di Kabupaten Tolitoli Tahun 2013-2017 (Rp. 000)
Actual tax on land and building revenues by object tax
Realization of Reception Tax on Land and Building by Tax Object in Tolitoli (Rp.000), 2013-2017

Jenis Objek Pajak Type of Tax Object	2013	2014	2015	2016	2017
(1)	(2)	(3)	(4)	(5)	(6)
1. Pedesaan/ Rural	401.317	1.286.304	480.339	505.966	...
2. Perkotaan/ Urban	1.177.755	785.549	722.774	574384	...
3. Perkebunan/ Plantation	32.746	3.550.019	3.518.728	4.688.488	4.331.934
4. Kehutanan/ Forestry	-	-	35.232	176.160	-
5. Pertambangan/ Mining	-	118.819	291.276	167.768	235.587
Jumlah/Total	1.611.818	5.740.691	5.048.349	6.112.766	...

Sumber/Source: Kantor Pelayanan Pajak Pratama Tolitoli, Dinas Pendapatan Kabupaten Tolitoli/Tax Service Office Pratama Tolitoli, Regional Revenue Service of Tolitoli Regency

Tabel 10.1.15 Jumlah Ketetapan, Tunggakan, Target Dan Realisasi PBBdi Kabupaten Tolitoli Tahun 2012– 2016 (000. Rp)
Number of Proseverance, Unpaid, Target and Realization of Tax on LandAnd Building in Tolitoli (Rp.000), 2013-2017

Rincian Details	2013	2014	2015	2016	2017
(1)	(2)	(3)	(4)	(5)	(6)
1. Ketetapan PBB PBB Proseverance	2.215.586	4.130.064	253.632	2.351.037	586.964
1. Tunggakan s/d Desember Unpaid until December	1.002.624	662.553	112.970	529.718	498.141
3. Target/Target	2.264.774	2.801.927	234.150	-	-
4. Realisasi Realization	529.304	3.668.838	121.180	1.080.350	88.822

Sumber/Source: Dinas Pendapatan Kabupaten Tolitoli/ Regional Revenue Service of Tolitoli Regency

10.2 PERBANKAN DAN KOPERASI/BANKING AND COOPERATIVE

Tabel 10.2.1 Posisi Pinjaman Rupiah dan Valuta Asing yang Diberikan Bank Umum dan BPR Menurut Sektor Ekonomi di Kabupaten Tolitoli Tahun 2013-2017 (Juta Rupiah)
Position of Rupiah and Foreign Currency Loans Provided by Commercial Bank and BPR by Economic Sector in Tolitoli (Million Rupiah), 2013-2017

Sektor Ekonomi <i>Economic Sector</i>	2013	2014	2015	2016	2017
(1)	(2)	(3)	(4)	(5)	(6)
Pinjaman Berdasarkan Lapangan Usaha	501.988	565.163	670.009	1.672.816	1.366.764
1. Pertanian, Peternakan, Kehutanan & Perikanan	20.944	27.608	32.374	700.207	86.654
2. Pertambangan dan Penggalian	40	247	13.704	43.849	5.880
3. Industri Pengolahan	14.114	14.396	13.272	8.478	21.172
4. Listrik, Gas dan Air Bersih	131	861	400	17.025	154
5. Konstruksi	19.147	20.317	21.371	240	16.661
6. Perdagangan, Hotel dan Restoran	368.031	428.912	521.326	14.428	619.246
7. Pengangkutan dan Komunikasi	52.037	47.754	41.092	525.804	51.716
8. Keuangan, Real Estate dan Jasa Perusahaan	3.308	1.576	977	42.139	18.951
9. Jasa-jasa	24.236	23.493	25.492	19.439	546.330
Pinjaman Kepada Bukan Lapangan Usaha	734.569	696.086	871.616	972.609	289.869
1. Rumah Tinggal	82.464	50.334	57.291	61.762	58.619
2. Flat dan Apartemen	1.232	796	1.376	409	326
3. Rumah Toko & Rumah Kantor	8.579	3.132	3.022	1.649	1.160
4. Kendaraan Bermotor	9.834	19.256	19.185	18.361	20.947
5. Lainnya	632.460	622.568	790.743	890.428	208.817
Jumlah/Total	1.236.558	1.261.250	1.541.625	2.645.425	1.656.633

Sumber/Source : Statistik Ekonomi – Keuangan Daerah Bank Indonesia/Economic Statistics-Regional Finance Bank Indonesia

*Kondisi Desember 2016/ December 2016 Condition

Tabel 10.2.2 Posisi Pinjaman Rupiah dan Valuta Asing yang Diberikan Bank Umum dan BPR Menurut Jenis Penggunaan di Kabupaten Tolitoli Tahun 2013-2017 (Juta Rupiah)
Position of Rupiah and Foreign Currency Loans Provided by Commercial Bank and BPR by Type of Use in Tolitoli (Million Rupiah), 2013-2017

Jenis Penggunaan	2013	2014	2015	2016	2017
(1)	(2)	(3)	(4)	(5)	(6)
Rupiah					
- Modal Kerja	406.936	450.573	536.331	534.558	674.185
- Investasi	94.784	114.591	133.678	165.649	174.264
- Konsumsi	734.391	695.643	871.127	972.114	807.696
Jumlah	1.236.111	1.260.806	1.541.135	1.672.322	1.656.144
Valuta Asing					
- Modal Kerja	268	-	-	-	-
- Investasi	-	-	-	-	-
- Konsumsi	179	444	489	494	489
Jumlah	447	444	489	494	489

Sumber/Source : Statistik Ekonomi – Keuangan Daerah Bank Indonesia/Economic Statistics-Regional Finance Bank Indonesia

*Kondisi Desember 2016/ December 2016 Condition

Tabel 10.2.3 Posisi Kredit Mikro, Kecil dan Menengah yang Diberikan Bank Umum dan BPR Menurut Sektor Ekonomi di Kabupaten Tolitoli Tahun 2013-2017 (Juta Rupiah)
Position of Micro, Small and Medium Credit Provided by Commercial Bank and BPR by Economic Sector in Tolitoli (Million Rupiah), 2013-2017

Sektor Ekonomi <i>Economic Sector</i>	2013	2014	2015	2016	2017
(1)	(2)	(3)	(4)	(5)	(6)
1. Pertanian/ <i>Agriculture</i>	20.481	27.250	31.954	43.224	85.738
2. Pertambangan/ <i>Mining</i>	40	247	13.704	228	280
3. Perindustrian/ <i>Industry</i>	14.059	14.125	13.157	16.354	20.243
4. Listrik, Gas & Air/ <i>Electricity, Gas & Water</i>	131	861	400	240	154
5. Konstruksi/ <i>Construction</i>	18.879	20.317	21.371	14.528	16.761
6. Perdagangan/ <i>Trade</i>	343.273	343.384	376.575	476.638	459.930
7. Angkutan/ <i>Transportation</i>	5.272	4.520	31.152	31.901	41.524
8. Jasa-jasa Dunia Usaha/ <i>Business Services</i>	7.990	5.535	5.277	6.497	5.049
9. Jasa-jasa Sosial Masyarakat <i>Community Social Services</i>	14.014	16.668	18.245	16.538	17.110
10. Lain-lain/ <i>Other</i>	-	-	-	-	-
Jumlah/Total	424.137	432.908	511.833	606.147	646.789

Sumber/Source : Statistik Ekonomi – Keuangan Daerah Bank Indonesia/*Economic Statistics-Regional Finance Bank Indonesia*

*Kondisi Desember 2016/ *December 2016 Condition*

Tabel 10.2.4 Posisi Kredit Usaha Mikro, Kecil dan Menengah yang Diberikan Bank Umum dan BPR Menurut Skala Usaha di Kabupaten Tolitoli Tahun 2015-2017 (Juta Rupiah)
Position of Micro, Small and Medium Credit Provided by Commercial Bank and BPR by Business Scale in Tolitoli (Million Rupiah), 2015-2017

Kriteria Usaha	2015	2016	2017
(1)	(2)	(3)	(4)
Mikro	124.349	162.697	167.056
Kecil	234.258	288.917	306.385
Menengah	153.226	154.533	173.348
Jumlah	511.833	606.147	646.789
Memorandum Item			
Kredit Mikro, Kecil dan Menengah (MKM)			
- Mikro (s/d Rp 50 Juta)	3.077.074	5.239.727	4.409.067
- Kecil (>Rp 50 Juta – Rp 500 Juta)	16.121.755	19.629.500	20.938.252
- Menengah (>500 Juta – Rp 5 Miliar)	6.688.109	4.996.751	5.198.692

Sumber/Source : Statistik Ekonomi – Keuangan Daerah Bank Indonesia/Economic Statistics-Regional Finance Bank Indonesia

*Kondisi Desember 2016/ December 2016 Condition

Tabel 10.2.5 Posisi Simpanan Masyarakat Rupiah dan Valuta Asing Bank Umum dan BPR di Tolitoli, Tahun 2013-2017 (Juta Rp)
Outstanding of Private Deposit in Rupiah and Foreign Currency of Commercial and Rural Banks in Tolitoli Regency, 2013-2017 (million rupiah)

Sektor Ekonomi <i>Economic Sector</i>	2013	2014	2015	2016	2017
(1)	(2)	(3)	(4)	(5)	(6)
Giro					
Nominal	146.248	274.670	268.994	106.433	200.855
Rekening (Satuan)	1.686	1.800	1.934	1.980	2.021
Simpanan Berjangka					
Nominal	244.812	333.649	362.030	319.412	301.938
Rekening (Satuan)	789	1.023	1.162	1.220	1.158
Tabungan					
Nominal	745.196	713.145	770.752	912.200	802.021
Rekening (Satuan)	169.694	176.819	181.725	214.191	236.326
Jumlah/Total	1.136.256	1.321.465	1.401.777	1.338.045	1.304.814

Sumber/Source : Statistik Ekonomi – Keuangan Daerah Bank Indonesia/*Economic Statistics-Regional Finance Bank Indonesia*

*Kondisi Desember 2016/ *December 2016 Condition*

Tabel 10.2.6 Jumlah Aktiva Bank di Kabupaten Tolitoli Tahun 2005-2017
Table (Juta Rupiah)
Number of Activa of Bank in Tolitoli (billion rupiah) , 2005-2017

Tahun Year	Jumlah Rupiah dan valuta Asing (Juta Rupiah) Total Rupiah (billion rupiah)
(1)	(2)
2017	2,459,189
2016	2.300.303
2015	2.095.708
2014	1.789.164
2013	1.655.645
2012	1.413.135
2011	1.175.987
2010	1.513.911
2009	959.232
2008	868.903
2007	672.240
2006	631.535
2005	533.175

Sumber/Source : Statistik Ekonomi – Keuangan Daerah Bank Indonesia/Economic Statistics-Regional Finance Bank Indonesia

*Kondisi Desember 2016 / December 2016 Condition

Tabel 10.2.7 Jumlah Kantor Bank Indonesia di Kabupaten Tolitoli tahun 2014-2017
Table Number of Bank Office in Tolitoli, 2014-2017

Jenis Kantor/ Type of Office	2014	2015	2016	2017
(1)	(2)	(3)	(4)	(5)
Kantor Pusat/ <i>Central</i>	-	-	-	-
Kantor Cabang/ <i>Branch</i>	6	6	6	6
Kantor Lainnya/ <i>Other*</i>	16	16	16	16
Jumlah Kantor Bank/ Number of Banks Office	22	22	22	22

Sumber/*Source* : Kantor Bank Indonesia, Palu/ *Bank Indonesia, Palu*

Catt/*Note*:

* Kantor lainnya terdiri dari kantor cabang pembantu, BRI Unit dan kantor kas/*Other office consist of branch office, BRI Unit and cash office.*

Tabel 10.2.8 Jumlah Koperasi dan Anggota Menurut Jenisnya di Kabupaten Tolitoli Tahun 2017
Table Number of Cooperation and Members by Kind of Cooperate in Tolitoli, 2017

	Jenis Koperasi <i>Kind of Cooperatives</i>	Koperasi <i>Cooperate</i> (Buah)	Anggota <i>Members</i> (Orang)
	(1)	(2)	(3)
01.	K U D	16	20.265
02.	K S U	57	2.262
03.	Koperasi Pegawai Negeri	23	3.133
04.	Koperasi Fungsional ABRI	3	505
05.	Koperasi Pasar	-	-
06.	Koperasi Karyawan	5	748
07.	Koperasi Pensiunan	-	-
08.	Koperasi Wanita	7	321
09.	Koperasi Peternakan	-	-
10.	Koperasi Simpan Pinjam	16	1.959
11.	Koperasi Jasa Angkutan	-	-
12.	Koperasi Pemuda	-	-
13.	Koperasi Pondok Pesantren	5	410
14.	Koperasi Veteran	-	-
15.	Koperasi Kontraktor	-	-
16.	Koperasi Kerajinan	2	98
17.	Koperasi Pertanian	8	238
18.	Koperasi Perikanan	3	430
19.	Koperasi Syariah	1	70
20.	Koperasi Nelayan	1	20
21.	Koperasi KJKS	2	64
22.	Koperasi Konsumen	2	288
23.	Koperasi Produsen	1	20
24.	Koperasi Perkebunan & Kehutanan	1	25
25.	Koperasi Mahasiswa	2	177
26.	Koperasi Lainnya	4	194
	2017	159	31.227
	2016	169	31.395
Jumlah	2015	169	31.012
<i>Total</i>	2014	135	29.854
	2013	121	29.703

Sumber/Source : Dinas Koperasi UMKM Kabupaten Tolitoli/Office of UMKM Cooperation Tolitoli

Tabel 10.2.9 **Klasifikasi Koperasi/ KUD Menurut Jenis Koperasi di Kabupaten Tolitoli Tahun 2017**
Classification of Cooperate by Kind of Cooperate in Tolitoli, 2017

Jenis Koperasi Kind of Cooperatives		A	B	C	BDK	TDK	Jum-lah Total
(1)	(2)	(3)	(4)	(5)	(6)	(7)	
01.	K U D	-	-	6	10	-	16
02.	K S U	-	10	47	-	-	57
03.	Koperasi Pegawai Negeri	-	6	4	13	-	23
04.	Koperasi Fungsional ABRI	-	2	1	-	-	3
05.	Koperasi Pasar	-	-	-	-	-	-
06.	Koperasi Karyawan	-	2	-	3	-	5
07.	Koperasi Pensiunan	-	-	-	-	-	-
08.	Koperasi Wanita	-	-	2	5	-	7
09.	Koperasi Peternakan	-	-	-	-	-	-
10.	Koperasi Simpan Pinjam	-	-	1	13	2	16
11.	Koperasi Jasa Angkutan	-	-	-	-	-	-
12.	Koperasi Pemuda	-	-	-	-	-	-
13.	Koperasi Pondok Pesantren	-	-	-	5	-	5
14.	Koperasi Veteran	-	-	-	-	-	-
15.	Koperasi Kontraktor	-	-	-	-	-	-
16.	Koperasi Kerajinan	-	-	-	2	-	2
17.	Koperasi Pertanian	-	-	-	7	1	8
18.	Koperasi Perikanan	-	-	-	1	2	3
19.	Koperasi Syariah	-	-	-	1	-	1
20.	Koperasi Nelayan	-	-	-	1	-	1
21.	Koperasi KJKS	-	-	-	-	1	1
22.	Koperasi Konsumen	-	-	-	-	2	2
23.	Koperasi Produsen	-	-	-	-	2	2
24.	Koperasi Perkebunan & Kehutanan	-	-	-	-	1	1
25.	Koperasi Mahasiswa	-	-	-	-	2	2
26.	Koperasi Lainnya	-	-	-	-	4	4
	2017	-	20	61	61	17	159
	2016	-	14	69	69	18	170
	2015	-	19	33	100	17	169
	2014
	2013	-	5	23	90	17	135
	Jumlah/Total						

Sumber/Source :Dinas Koperasi UMKM Kabupaten Tolitoli/Office of UMKM Cooperation Tolitoli

Tabel 10.2.10 Volume Usaha, Dana-dana dan Sisa Hasil Usaha Menurut Jenis Koperasi di Kabupaten Tolitoli Tahun 2017(Rp. 000)
Table Volume of Business, Funds and Left of Business Profits by Kind of Cooperation in Tolitoli (Rp. 000), 2017

Jenis Koperasi <i>Kind of Cooperatives</i>		Volume Usaha <i>Volume of Business</i>	Dana-dana <i>Funds</i>	Sisa Hasil Usaha/ <i>Left of Business Profits</i>
(1)	(2)	(3)	(4)	
01.	K U D	3.166.749	93.368	3.260.117
02.	K S U	1.101.056	139.237	1.240.294
03.	Koperasi Pegawai Negeri	7.564.625	1.935.285	9.499.910
04.	Koperasi Fungsional ABRI	1.820.015	78.876	1.898.891
05.	Koperasi Pasar	-	-	-
06.	Koperasi Karyawan	567.495	26.729	594.224
07.	Koperasi Pensiunan	-	-	-
08.	Koperasi Wanita	1.279.469	95.193	1.374.662
09.	Koperasi Peternakan	-	-	-
10.	Koperasi Simpan Pinjam	6.133.776	241.772	6.375.548
11.	Koperasi Jasa Angkutan	-	-	-
12.	Koperasi Pemuda	-	-	-
13.	Koperasi Pondok Pesantren	53.600	7.501	61.101
14.	Koperasi Veteran	-	-	-
15.	Koperasi Kontraktor	-	-	-
16.	Koperasi Kerajinan	120.336	4.553	124.888
17.	Koperasi Pertanian	600.136	36.732	636.868
18.	Koperasi Perikanan	892.430	4.461	896.891
19.	Koperasi Syariah	1.351.061	136.280	1.487.341
20.	Koperasi Nelayan	66.250	23.602	89.852
21.	Koperasi KJKS	-	-	-
22.	Koperasi Konsumen	87.470	6.751	94.222
23.	Koperasi Produsen	-	-	-
24.	Koperasi Perkebunan & Kehutanan	-	-	-
25.	Koperasi Mahasiswa	22.909	1.079	23.988
26.	Koperasi Lainnya	485.108	34.329	519.437
	2017	25.312.485	2.865.748	28.178.233
	2016	28.662.531	-	1.424.476
Jumlah/ <i>Total</i>	2015	26.489.260	-	1.559.903
	2014	27.162.570	2.646.142	...
	2013	24.117.187	2.718.107	823.815

Sumber/*Source* :Dinas Koperasi UMKM Kabupaten Tolitoli/*Office of UMKM Cooperation Tolitoli*

Tabel 10.2.11 Uang Simpanan dan Cadangan Menurut Jenis Koperasi di Kabupaten Tolitoli Tahun 2017 (Rp. 000)
Table Money Deposits and Reserves By Type of Cooperative in Tolitoli (Rp 000), 2017

	Jenis Koperasi <i>Kind of Cooperatives</i>	Uang Simpanan <i>Money Deposits</i>	Uang Cadangan <i>Money Reserves</i>
	(1)	(2)	(3)
01.	K U D	-	-
02.	K S U	90.976	257.579
03.	Koperasi Pegawai Negeri	1.035.770	236.659.059
04.	Koperasi Fungsional ABRI	298.896	623.936
05.	Koperasi Pasar	-	-
06.	Koperasi Karyawan	58.875	403.060
07.	Koperasi Pensiunan	-	-
08.	Koperasi Wanita	9.612	5.130
09.	Koperasi Peternakan	-	-
10.	Koperasi Simpan Pinjam	608.202	287.377
11.	Koperasi Jasa Angkutan	-	-
12.	Koperasi Pemuda	-	-
13.	Koperasi Pondok Pesantren	-	-
14.	Koperasi Veteran	-	-
15.	Koperasi Kontraktor	-	-
16.	Koperasi Kerajinan	-	-
17.	Koperasi Pertanian	246.785	9.370
18.	Koperasi Perikanan	-	-
19.	Koperasi Syariah	-	-
20.	Koperasi Nelayan	-	-
21.	Koperasi KJKS	-	-
22.	Koperasi Konsumen	-	-
23.	Koperasi Produsen	-	-
24.	Koperasi Perkebunan & Kehutanan	-	-
25.	Koperasi Mahasiswa	-	-
	2017	2.349.116	238.245.510
	2016		
Jumlah/ <i>Total</i>	2015	690.528	188.780
	2014	1.945.779	7.104.478
	2013	1.635.592	4.239.147

Sumber/*Source* :Dinas Koperasi UMKM Kabupaten Tolitoli/*Office of UMKM Cooperation Tolitoli*

Tabel 10.2.12 Modal Sendiri dan Modal Luar Menurut Jenis Koperasi di Kabupaten Tolitoli Tahun 2017 (Rp. 000)
Table Own Capital and Foreign Capital by Kind of Cooperative in Tolitoli (Rp 000), 2017

Jenis Koperasi <i>Kind of Cooperatives</i>		Modal Sendiri <i>Own Capital</i>	Modal Luar <i>Foreign Capital</i>	Jumlah Modal <i>Total Capital</i>
(1)		(2)	(3)	(4)
01.	K U D	45.722.484	8.187.316	53.909.800
02.	K S U	3.353.470	1.538.929	4.892.399
03.	Koperasi Pegawai Negeri	5.505.135	2.906.833	8.411.968
04.	Koperasi Fungsional ABR1	1.263.100	713.938	1.977.038
05.	Koperasi Konsumsi/Kopas	-	-	-
06.	Koperasi Karyawan	764.282	515.570	1.279.851
07.	Koperasi Pensiunan	-	-	-
08.	Koperasi Wanita	545.980	405.878	951.858
09.	Koperasi Peternakan	-	-	-
10.	Koperasi Simpan Pinjam	3.091.741	3.509.306	6.601.047
11.	Koperasi Nelayan	5.400	-	5.400
12.	Koperasi KJKS	65.209	213.887	279.096
13.	Koperasi Pondok Pesantren	96.497	207.766	304.264
14.	Koperasi Peodusen	15.000	-	15.000
15.	Koperasi Konsumen	25.150	-	25.150
16.	Koperasi Kerajinan	108.548	4.783	113.330
17.	Koperasi Petanian	469.949	283.457	753.406
18.	Koperasi Perikanan	1.300.898	185.182	1.486.080
19.	Koperasi Syariah	322.235	451.029	773.264
20.	Koperasi Perkebunan & Kehutanan	67.212	7.720	74.932
21.	Koperasi Mahasiswa	32.310	-	32.310
22.	Koperasi Lainnya	1.203.509	121.698	1.325.208
2017		63.958.108	19.253.293	83.211.401
2016		59.336.779	18.216.446	77.525.335
2015		57.454.533	17.024.363	74.478.896
2014		56.301.279	17.781.495	74.082.774
2013		54.532.720	16.873.015	71.405.735
Jumlah/Total				

Sumber/Source :Dinas Koperasi UMKM Kabupaten Tolitoli/Office Of UMKMCooperationitolitoli

Tabel 10.2.13 Jumlah Koperasi Menurut Tingkat Koperasi dan Kecamatan Kabupaten Tolitoli Tahun 2017
Table Number of Cooperatives by Level of Cooperation and Subdistrict in Tolitoli, 2017

	Kecamatan <i>District</i>	Tingkat Koperasi <i>Level of Cooperation</i>			Jumlah <i>Total</i>
		Primer <i>Primary</i>	Pusat <i>Center</i>	Gabungan <i>Combination</i>	
	(1)	(2)	(3)	(4)	(5)
010.	Dampal Selatan	9	-	-	9
020.	Dampal Utara	9	-	-	9
030.	D o n d o	13	-	-	13
031.	Ogodeide	10	-	-	10
032.	Basidondo	8	-	-	8
040.	B a o l a n	71	-	-	71
041.	Lampasio	15	-	-	15
050.	G a l a n g	13	-	-	13
060.	Tolitoli Utara	10	-	-	10
061.	Dako Pemean	1	-	-	1
	2017	159	-	-	159
	2016	171	-	-	171
Kab.Tolitoli	2015	169	-	-	169
	2014	135	-	-	135
	2013	121	-	-	121

Sumber/Source: Dinas Koperasi UMKM Kabupaten Tolitoli/Office of UMKM Cooperation Tolitoli

Tabel 10.2.14 Banyaknya Koperasi Menurut Jenis Koperasi dan Kecamatan Kabupaten Tolitoli Tahun 2017
Table **Number of Cooperatives by Kind of Cooperation and Subdistrict in Tolitoli, 2017**

Jenis Koperasi <i>Kind of Cooperatives</i>	Kecamatan / District										Jumlah/ <i>Total</i>
	Dampal Selatan	Dampal Utara	Dondo	Ogodeide	Basidondo	Baolan	Lampasio	Galang	Tolitoli Utara	Dako Pemearan	
(1)	(2)	(3)	(4)	(5)	(6)	(7)	(8)	(9)	(10)	(11)	(12)
01. K U D	2	1	2	2	1	2	2	2	1	1	16
02. K S U	5	6	7	5	4	16	5	2	7	-	57
03. Koperasi Pegawai Negeri	-	-	1	1	-	17	-	3	1	-	23
04. Koperasi Fungsional ABRI	-	-	-	-	-	3	-	-	-	-	3
05. Koperasi Konsumsi/Kopas	-	-	-	-	-	-	-	-	-	-	-
06. Koperasi Karyawan	-	-	-	-	-	4	-	1	-	-	5
07. Koperasi Pensiunan	-	-	-	-	-	-	-	-	-	-	-
08. Koperasi Wanita	-	-	-	-	-	6	-	1	-	-	7
09. Koperasi Peternakan	-	-	-	-	-	-	-	-	-	-	-
10. Koperasi Simpan Pinjam	1	-	1	-	-	10	1	2	1	-	16
11. Koperasi Nelayan	-	1	-	-	-	-	-	-	-	-	1
12. Koperasi KJKS	-	-	1	-	-	1	-	-	-	-	2
13. Koperasi Pondok Pesantren	1	-	-	-	2	1	1	-	-	-	5
14. Koperasi Konsumen	-	-	-	-	-	-	2	-	-	-	2
15. Koperasi Produsen	-	1	-	-	-	-	-	-	-	-	1
16. Koperasi Kerajinan	-	1	-	-	-	1	-	-	-	-	2
17. Koperasi Petanian	-	-	-	2	1	-	3	2	-	-	8
18. Koperasi Perikanan	-	-	-	-	-	3	-	-	-	-	3
19. Koperasi Syariah	-	-	-	-	-	1	-	-	-	-	1
20. Koperasi Perkebunan & Kehutanan	-	-	-	-	-	1	-	-	-	-	1
21. Koperasi Mahasiswa	-	-	-	-	-	2	-	-	-	-	2
22. Koperasi Lainnya	-	-	-	-	-	4	-	-	-	-	4
2017	9	10	12	10	8	72	14	13	10	1	159
2016	9	9	9	9	8	82	15	18	10	1	170
Kab.	2015	9	9	9	9	8	82	15	17	10	169
Tolitoli	2014	4	3	6	5	7	82	9	14	4	135
	2013	4	3	7	5	7	67	10	15	2	121

Sumber/Source :Dinas Koperasi UMKM Kabupaten Tolitoli /Office of UMKM Cooperation Tolitoli

Tabel 10.2.15 Volume Usaha Koperasi Menurut Jenis Koperasi dan Kecamatan di Kabupaten Tolitoli Tahun 2017 (Jutaan Rp)
Cooperative Business Volume by Type of Cooperative and Subdistrict in Tolitoli (Million Rp.), 2017

Jenis Koperasi <i>Kind of Cooperatives</i>	Kecamatan / District										Jumlah/ <i>Total</i>	
	Dampal Selatan	Dampal Utara	Dondo	Ogodeide	Basidondo	Baolan	Lampasio	Galang	Tolitoli Utara	Dako Pemeian		
(1)	(2)	(3)	(4)	(5)	(6)	(7)	(8)	(9)	(10)	(11)	(12)	
01. K U D	8	1.466	231	2	-	672	-	-	134	18	2.529	
02. K S U	-	48	-	-	456	579	-	19	-	-	1.101	
03. Pegawai Negeri	-	-	245	127	-	4.870	-	-	432	-	5.674	
04. Fungsional ABRI	-	-	-	-	-	1.820	-	-	-	-	1.820	
05. Konsumsi/Kopas	-	-	-	-	-	23	-	-	-	-	23	
06. Karyawan	-	-	-	-	-	403	-	164	-	-	-	
07. Pensiunan	-	-	-	-	-	301	-	-	-	-	-	
08. Wanita	-	-	-	-	-	1.152	-	128	-	-	-	
09. Peternakan	-	-	-	-	-	-	-	-	-	-	-	
10. Simpan Pinjam	-	-	51	-	-	5.892	52	-	-	-	-	
11. Jasa Angkutan	-	-	-	-	-	-	-	-	-	-	-	
12. Pemuda	-	-	-	-	-	-	-	-	-	-	-	
13. Pondok Pesantren	54	-	-	-	-	-	-	-	-	-	-	
14. Veteran	-	-	-	-	-	-	-	-	-	-	-	
15. Kontraktor	-	-	-	-	-	-	-	-	-	-	-	
16. Kerajinan	-	100	-	-	-	-	-	-	-	-	-	
17. Petanian	-	-	-	-	14	-	367	219	-	-	-	
18. Perikanan	-	-	-	-	-	892	-	-	-	-	-	
19. Syariah	-	-	-	-	-	1.351	-	-	-	-	-	
20. Bun-Hut	-	-	-	-	-	-	66	-	-	-	-	
21. Kop. KJKS	-	-	21	-	-	18	-	-	-	-	-	
2017	62	1.613	548	128	470	17.928	85	530	565	18	22.346	
2016	62	1.682	851	493	438	16.829	373	3.036	565	-	24.328	
Kab.	2015	62	1.693	784	10.728	409	17.399	375	346	565	18	32.379
Tolitoli	2014	1.712	1.681	845	497	157	7.960	369	4.325	566	18	18.130
	2013	175	1.617	1.445	117	183	11.274	72	3.466	486	18	18.853

Sumber/Source :Dinas Koperasi UMKM Kabupaten Tolitoli/Office Of Umkm Cooperationtolitoli

Tabel 10.2.16 Jumlah Cadangan Koperasi Menurut Jenis Koperasi dan Kecamatan di Kabupaten Tolitoli Tahun 2017 (Jutaan Rp)
Total Cooperative Reserves by Type of Cooperative and Subdistrict in Tolitoli (Million Rp.), 2017

Jenis Koperasi Kind of Cooperatives	Kecamatan / District										Jumlah/ Total
	Dampal Selatan	Dampal Utara	Dondo	Ogodeide	Basidondo	Baolian	Lampasio	Galang	Tolitoli Utara	Dako Pemean	
(1)	(2)	(3)	(4)	(5)	(6)	(7)	(8)	(9)	(10)	(11)	(12)
01. K U D	-	-	-	-	-	-	-	-	-	-	-
02. K S U	-	52	-	-	200	-	6	-	-	-	258
03. Pegawai Negeri	-	260	-	-	236	-	-	284	-	-	781
04. Fungsional ABRI	-	-	-	-	-	624	-	-	-	-	624
05. Konsumsi/Kopas	-	-	-	-	-	-	-	-	-	-	-
06. Karyawan	-	-	-	-	-	149	-	-	-	-	149
07. Pensiunan	-	-	-	-	-	-	-	-	-	-	-
08. Wanita	-	-	-	-	-	-	-	-	-	-	-
09. Peternakan	-	-	-	-	-	-	-	-	-	-	-
10. Simpan Pinjam	-	-	-	-	-	-	-	-	-	-	-
11. Jasa Angkutan	-	-	-	-	-	-	-	-	-	-	-
12. Pemuda	-	-	-	-	-	-	-	-	-	-	-
13. Pondok Pesantren	-	-	-	-	-	-	-	-	-	-	-
14. Veteran	-	-	-	-	-	-	-	-	-	-	-
15. Kontraktor	-	-	-	-	-	-	-	-	-	-	-
16. Kerajinan	-	-	-	-	-	-	-	-	-	-	-
17. Petanian	-	-	-	-	-	-	-	-	-	-	-
18. Perikanan	-	-	-	-	-	-	-	-	-	-	-
19. Syariah	-	-	-	-	-	-	-	-	-	-	-
20. Bun-Hut	-	-	-	-	-	-	4	-	-	-	4
21. Mahasiswa	-	-	-	-	-	-	-	-	-	-	-
2017	-	312	-	-	436	773	10	284	-	-	1.815
2016	-	-	49,3	-	-	250,4	0,4	-	-	-	300,2
Kab.	2015	-	179	-	48	394	912	7	-	-	1.541
Tolitoli	2014	351,7	215,2	704,5	20,2	231,7	7228,5	25,1	118,8	1,8	8.898,2
	2013	351,7	34,5	2.671,1	20,2	109,4	1.017,6	15,8	16,5	1,8	4.239,3

Sumber/Source : Dinas Koperasi UMKM Kabupaten Tolitoli/Office Of Umkm Cooperationtolitoli

Tabel 10.2.17 Jumlah Simpanan Koperasi Menurut Jenis Koperasi dan Kecamatan di Kabupaten Tolitoli Tahun 2017 (Jutaan Rp)
Total Cooperative Deposits by Type of Cooperative and Subdistrict in Tolitoli (Million Rp), 2017

Jenis Koperasi Kind of Cooperatives	Kecamatan / District										Jumlah/ Total	
	Dampal Selatan	Dampal Utara	Dondo	Ogodeide	Basidondo	Baolan	Lampasio	Galang	Tolitoli Utara	Dako Pemeian		
(1)	(2)	(3)	(4)	(5)	(6)	(7)	(8)	(9)	(10)	(11)	(12)	
01. K U D	-	-	-	-	-	-	-	-	-	-	-	
02. K S U	-	17	-	-	-	-	-	-	-	-	17	
03. Pegawai Negeri	-	233	-	-	51	-	24	-	-	-	307	
04. Fungsional ABRI	-	-	-	-	-	599	-	-	-	-	599	
05. Konsumsi/Kopas	-	-	-	-	-	-	-	-	-	-	-	
06. Karyawan	-	-	-	-	-	23	-	-	-	-	23	
07. Pensiunan	-	-	-	-	-	-	-	-	-	-	-	
08. Wanita	-	-	-	-	-	-	-	-	-	-	-	
09. Peternakan	-	-	-	-	-	-	-	-	-	-	-	
10. Simpan Pinjam	-	-	-	-	-	143	-	-	-	-	143	
11. Jasa Angkutan	-	-	-	-	-	-	-	-	-	-	-	
12. Pemuda	-	-	-	-	-	-	-	-	-	-	-	
13. Pondok Pesantren	-	-	-	-	-	-	-	-	-	-	-	
14. Veteran	-	-	-	-	-	-	-	-	-	-	-	
15. Kontraktor	-	-	-	-	-	-	-	-	-	-	-	
16. Kerajinan	-	-	-	-	-	-	-	-	-	-	-	
17. Petanian	-	-	-	-	-	-	-	-	-	-	-	
18. Perikanan	-	-	-	-	-	-	-	-	-	-	-	
19. Syariah	-	-	-	-	-	-	-	-	-	-	-	
20. Bun-Hut	-	-	-	-	-	-	5	-	-	-	5	
21. Mahasiswa	-	-	-	-	-	-	-	-	-	-	-	
2017	-	250	-	-	51	765	29	-	-	-	1.095	
2016	-	-	10,0	-	-	663,7	23,9	-	-	-	697,6	
Kab.	2015	-	-	48,5	394,4	912,1	7,0	-	-	-	-	
Tolitoli	2014	365,1	35,5	444,8	381,3	54,1	754,5	23,5	13,6	0,01	0,01	2.018,4
	2013	234,2	39,3	472,8	114	54,1	990,0	23,5	13,7	0,01	0,01	1.941,6

Sumber/Source : Dinas Koperasi UMKM Kabupaten Tolitoli/Office Of Umkm Cooperatiantolitoli

Tabel 10.2.18 Jumlah Anggota Koperasi Menurut Jenis Koperasi dan Kecamatan di Kabupaten Tolitoli Tahun 2017
Table
Number of Cooperative Members by Type of Cooperative and Subdistrict in Tolitoli, 2017

Jenis Koperasi Kind of Cooperatives	Kecamatan / District										Jumlah/ Total
	Dampal Selatan	Dampal Utara	Dondo	Ogo-deide	Basi-Dondo	Bao lan	Lam-pasio	Galang	Tolitoli Utara	Dako Pemean	
(1)	(2)	(3)	(4)	(5)	(6)	(7)	(8)	(9)	(10)	(11)	(12)
01. K U D	1.879	572	2.094	1.393	220	5.757	1.042	4.144	1.417	1.747	20.265
02. K S U	165	191	278	260	155	807	109	91	206	-	2.262
03. Pegawai Negeri	-	-	128	92	-	2.426	-	322	165	-	3.133
04. Fungsional ABRI	-	-	-	-	-	505	-	-	-	-	505
05. Konsumsi/Kopas	-	20	-	-	-	-	-	-	-	-	20
06. Karyawan	-	-	-	-	-	719	-	29	-	-	748
07. Pensiunan	-	-	-	-	-	-	-	-	-	-	-
08. Wanita	-	-	-	-	-	250	-	71	-	-	321
09. Peternakan	-	-	-	-	-	-	-	-	-	-	-
10. Simpan Pinjam	67	-	37	-	-	1.582	149	104	20	-	1.959
11. Jasa Angkutan	-	-	-	-	-	-	288	-	-	-	288
12. Pemuda	-	-	20	-	-	-	-	-	-	-	20
13. Pondok Pesantren	329	-	-	-	40	20	21	-	-	-	410
14. Veteran	-	-	-	-	29	35	-	-	-	-	64
15. Kontraktor	-	-	-	-	-	-	-	-	-	-	-
16. Kerajinan	-	53	-	-	-	45	-	-	-	-	98
17. Petanian	-	-	-	50	24	-	84	80	-	-	238
18. Perikanan	-	-	-	-	-	280	-	150	-	-	430
19. Syariah	-	-	-	-	-	70	-	-	-	-	70
20. Bun-Hut	-	-	-	-	-	25	-	-	-	-	25
21. Mahasiswa	-	-	-	-	-	177	-	-	-	-	177
22. Lainnya	-	-	-	-	-	194	-	-	-	-	194
2017	2.440	836	2.557	1.795	468	12.892	1.693	4.991	1.808	1.747	31.227
2016	2.396	808	2.706	1.589	489	13.226	2.085	4.994	1.647	1.747	31.687
Kab.	2015	2.396	808	2.706	1.589	489	12.551	2.085	4.994	1.647	31.012
Tolitoli	2014	2.396	808	2.706	1.589	489	25.227	2.085	4.994	1.647	30.984
	2013	2.275	664	2.335	1.547	382	12.401	1.908	5.019	1.582	29.860

Sumber/Source Dinas Koperasi UMKM Kabupaten Tolitoli/Office Of Umkm Cooperationtolitoli

10.3 HARGA/PRICE

Tabel 10.3.1 Harga Eceran Beberapa Jenis Barang Kebutuhan Rumah Tanggadi Kabupaten Tolitoli (rupiah), 2013-2015
Table *Retail Price of Household Item in Market in Tolitoli (Rupiah), 2013-2015*

Bulan/ Month	Beras <i>Rice</i> (kg)	Ikan Asin Kering <i>Dried Salted</i> <i>Fish</i>	Minyak Goreng (ltr) <i>Cooking Oil</i> (litre)	Gula Pasir <i>Sugar</i> (kg)	Garam Hancur <i>Salt</i> (250 gr)
(1)	(2)	(3)	(4)	(5)	(6)
01. Januari/ <i>January</i>	8.000	30.000	14.500	11.500	1.250
02. Februari/ <i>February</i>	8.000	30.000	14.500	11.500	1.250
03. Maret/ <i>March</i>	8.000	30.000	14.500	11.500	1.250
04. April/ <i>April</i>	8.375	30.000	14.500	12.250	1.250
05. Mei/ <i>May</i>	8.250	35.000	14.500	12.250	1.250
06. Juni/ <i>June</i>	7.750	35.000	15.250	12.250	1.250
07. Juli/ <i>July</i>	7.750	35.000	15.250	12.250	1.250
08. Agustus/ <i>August</i>	8.000	35.000	15.250	12.250	1.250
09. September/ <i>September</i>	8.500	35.000	15.250	12.250	1.250
10. Oktober/ <i>October</i>	9.000	35.000	15.250	12.250	1.250
11. November/ <i>November</i>	9.000	35.000	15.250	12.250	1.250
12. Desember/ <i>December</i>	9.500	35.000	15.250	12.250	1.250
Rata - Rata / Average					
2015	8.343	33.333	14.937	12.104	1.250
2014	8.067	24.167	12.396	12.208	1.000
2013	7.425	36.667	13.167	12.819	1.000

Catt: untuk tahun 2010-2013 adalah Garam Bata (*Brick Salt*) (400 gr), sedangkan Tahun 2017 adalah garam hancur (250 gr).

Lanjutan Tabel / Continued Table 10.3.1

Bulan/ Month	Minyak Tanah Kerosene (Liter)	Sabun Cuci Wash Soap (Batang)	Tepung Terigu Wheat Flour (Rp/Kg)
(1)	(7)	(8)	(10)
01. Januari/ January	7.000	1.750	8.000
02. Februari/ February	7.000	1.750	8.000
03. Maret/ March	7.000	1.750	8.000
04. April/ April	7.000	1.750	8.000
05. Mei/ May	7.000	1.750	8.000
06. Juni/ June	7.000	1.750	8.000
07. Juli/ July	7.000	1.750	8.000
08. Agustus/ August	7.000	1.750	8.000
09. September/ September	7.000	1.750	8.500
10. Oktober/ October	7.000	1.750	8.500
11. November/ November	7.000	1.750	8.500
12. Desember/ December	7.000	1.750	8.500
Rata - Rata / Average			
2015	7.000	1.750	8.167
2014	5.063	2.250	7.938
2013	4.958	2.250	7.896

Sumber/Source: Olahan Register Statistik Harga Pedesaan HP-1 Tahun 2012-2015/ Processed Statistic Rural Price Register HP-1 2012-2015

Tabel 10.3.2 Harga Eceran Daging, Telur dan Susu di Kabupaten Tolitoli (rupiah), 2014-2015
Table Retail Price of Meat, Eggs and Milk in Tolitoli (Rp), 2014-2015

Bulan/ Month	Daging Ayam Chicken Meat (kg)	Telur Ayam Eggs (kg)	Susu Kental Manis (kaleng) Condensed Milk (Canned)	Susu Bubuk Milk Powder (dos)
(1)	(2)	(3)	(4)	(5)
01. Januari/ January	38.000	16.000	9.750	35.000
02. Februari/ February	35.000	20.450	9.750	35.000
03. Maret/ March	35.000	20.750	9.750	35.000
04. April/ April	35.000	17.250	9.750	35.000
05. Mei/ May	35.000	17.250	9.750	35.000
06. Juni/ June	35.000	17.250	9.750	35.000
07. Juli/ July	39.000	17.250	9.750	35.000
08. Agustus/ August	40.000	17.250	9.750	35.000
09. September/ September	35.000	17.250	9.750	35.000
10. Oktober/ October	35.000	17.250	9.750	35.000
11. November/ November	35.000	17.250	9.750	35.000
12. Desember/ December	35.000	20.750	9.750	35.000
Rata - Rata / Average				
2015	36.000	18.162	9.750	35.000
2014	35.000	18.496	9.125	35.000

Sumber/Source: Olahan Register Statistik Harga Pedesaan HP-1 Tahun 2012-2015/ Processed Statistic Rural Price Register HP-1 2012-2015

Tabel 10.3.3 Harga Eceran Semen Tonasa, dan Emas di Kota Tolitoli
Table Tahun 2013-2015
Retail Prices of Tonasa Cement and Gold in Tolitoli, 2013-2015

Bulan/ Month	Semen Tonasa Tonasa Cement (Rp/Zak)	Emas/ Gold (Rp/Karat)	
		23 Karat	22 Karat
(1)	(3)	(5)	(6)
01. Januari/ January	79.000	553.500	442.500
02. Februari/ February	77.500	565.000	442.500
03. Maret/ March	75.500	565.000	442.500
04. April/ April	69.000	565.000	442.500
05. Mei/ May	68.500	565.000	442.500
06. Juni/ June	68.500	565.000	442.500
07. Juli/ July	69.000	565.000	442.500
08. Agustus/ August	69.000	540.000	442.500
09. September/ September	68.000	540.000	442.500
10. Oktober/ October	68.500	540.000	442.500
11. November/ November	68.500	540.000	442.500
12. Desember/ December	77.500	540.000	442.500
Rata - Rata / Average			
2015	71.541	553.625	442.500
2014	72.479	474.167	555.417
2013	66.521	576.250	461.250

Sumber/Source: Olahan Register Statistik Harga Pedesaan HP-1 Tahun 2012-2015/ Processed Statistic Rural Price Register HP-1 2012-2015

Tabel 10.3.4 Harga Eceran Sayur-sayuran dan Buah-buahan di Kabupaten Tolitoli Tahun 2013-2015 (Rupiah/Kg)
Table Retail Price of Vegetables and Fruit in Tolitoli (Rp/kg), 2013-2015

Bulan/ Month	Bayam Spinach	Kangkung Kangkung	Kol Cabbage	Sawi Mustard Green	Kacang Panjang Long Beans
(1)	(2)	(3)	(4)	(5)	(6)
01. Januari/ January	7.750	7.333	7.000	8.250	9.500
02. Februari/ February	8.000	7.333	7.000	9.000	12.000
03. Maret/ March	7.000	7.333	7.000	9.000	12.000
04. April/ April	7.000	5.500	7.000	6.500	9.500
05. Mei/ May	5.350	6.000	7.000	7.000	9.500
06. Juni/ June	6.050	6.800	7.000	10.000	9.500
07. Juli/ July	6.050	6.500	7.000	8.000	9.500
08. Agustus/ August	10.000	7.500	7.000	7.000	9.500
09. September/ September	10.000	6.500	7.000	5.500	9.500
10. Oktober/ October	10.000	10.000	7.000	9.000	14.500
11. November/ November	10.000	10.000	7.500	7.000	14.500
12. Desember/ December	10.000	8.000	8.250	8.250	13.000
Rata - Rata / Average					
2015	9.287	7.399	7.145	7.875	11.041
2014	7.598	5.079	5.925	10.625	8.875
2013	6.988	5.208	6.479	12.708	6.500

Sumber/Source: Olahan Register Statistik Harga Pedesaan HP-1 Tahun 2012-2015/ Processed Statistic Rural Price Register HP-1 2012-2015

Lanjutan Tabel / Continued Table 10.3.4

Bulan/ Month	Kentang Potato	Tomat Tomato	Terung Panjang Long Eggplant	Pisang Ambon Ambon Banana
(1)	(7)	(8)	(9)	(10)
01. Januari/ January	18.500	4.750	10.000	4.500
02. Februari/ February	20.000	4.500	10.000	4.500
03. Maret/ March	20.000	4.500	10.000	4.500
04. April/ April	17.500	4.500	10.000	4.000
05. Mei/ May	17.500	4.500	10.000	4.000
06. Juni/ June	17.500	4.000	10.000	7.500
07. Juli/ July	17.500	4.000	10.000	7.500
08. Agustus/ August	13.500	6.000	10.000	7.500
09. September/ September	13.500	6.000	10.000	7.500
10. Oktober/ October	21.500	8.000	12.000	7.500
11. November/ November	22.500	8.000	12.000	6.500
12. Desember/ December	10.500	8.000	12.000	6.500

Rata - Rata / Average

2015	17.500	5.562	10.500	6.000
2014	16.917	8.125	6.942	2.917
2013	12.167	8.083	5.646	2.750

Sumber/Source: Olahan Register Statistik Harga Pedesaan HP-1 Tahun 2012-2015/ Processed Statistic Rural Price Register HP-1 2012-2015

Tabel 10.3.5 Indeks Harga Konsumen di Kota Palu, 2013-2017
Table Consumer Price Index in Palu, 2013-2017

Keterangan	2013	2014	2015	2016	2017
(1)	(2)	(3)	(4)	(5)	(6)
Bahan Makanan	178,04	122,39	132,26	131,65	136,64
Makanan Jadi, Minuman, Rokok dan Tembakau	188,20	128,19	135,88	140,68	144,85
Perumahan, Air, Listrik, Gas dan Bahan Bakar	143,42	113,76	118,04	118,53	129,80
Sandang	132,13	105,72	105,95	109,56	111,85
Kesehatan	129,97	111,21	114,47	118,34	122,64
Pendidikan, Rekreasi dan Olahraga	146,51	113,51	121,63	127,25	125,27
Transpor, Komunikasi dan Jasa Keuangan	120,56	126,94	125,70	126,48	130,37
IHK	153,12	120,21	125,22	127,09	132,59
Perubahan Tahun ke Tahun (%)	7,57	8,85	4,17	1,87	5,50

Sumber/Source: Badan Pusat Statistik

Catatan: Mulai Januari 2015 menggunakan tahun dasar dan perhitungan IHK baru (2012=100)

11. PENGELUARAN PENDUDUK POPULATION EXPENDITURE

Makanan
51%



Non Makanan
49%



Pengeluaran Rata-Rata Per Kapita
Menurut Kelompok Barang di Kabupaten Tolitoli 2017



PENJELASAN TEKNIS

1. **Pengeluaran rata-rata per kapita** adalah biaya yang dikeluarkan untuk konsumsi semua anggota rumah tangga selama sebulan baik yang berasal dari pembelian, pemberian maupun produksi sendiri dibagi dengan banyaknya anggota rumah tangga dalam rumah tangga tersebut.

TECHNICAL NOTES

1. **Per capita Average Expenditure** is the cost spent for all household members consumption during the month, whether from purchasing, giving or own production, divided by the number of household members in the household.

<https://tolitolikab.bps.go.id>

ULASAN

Komposisi pengeluaran rumah tangga dapat dijadikan ukuran guna menilai tingkat kesejahteraan ekonomi penduduk. Makin rendah persentase pengeluaran untuk makanan terhadap total pengeluaran makin membaik tingkat perekonomian penduduk.

Berdasarkan data SUSENAS, rata-rata pengeluaran per kapita sebulan penduduk Kabupaten Tolitoli pada Tahun 2017 tercatat sebesar Rp. 589.939,-. Pengeluaran per kapita digolongkan menjadi pengeluaran makanan dan pengeluaran bukan makanan. Pada Tahun 2017 di Kabupaten Tolitoli pengeluaran per kapita sebulan untuk konsumsi makanan rata-rata sebesar Rp.341.065,- sedangkan pengeluaran untuk kelompok non makanan sebesar Rp.248.874,- (Tabel 10.1).

Menurut Ernst Engel, bila persentase makanan terhadap total pengeluaran lebih dari 80 persen maka tingkat kesejahteraan sangat rendah. Pada Grafik 10.1 ditunjukkan bahwa secara umum pada Tahun 2017 tingkat kesejahteraan penduduk Kabupaten Tolitoli relatif baik.

DESCRIPTION

The composition of household expenditures could be used as an indicator to assess the economic-welfare of society. In other word, lower percentage of food to total expenditure means better economic condition of society.

Based on SUSENAS data, average expenditure per capita a month in Tolitoli population in 2016 was recorded at Rp. 589.939,-. Expenditure per capita is classified into food expenditure and non-food expenditure. In 2016 expenditure per capita a month in Tolitoli for food consumption for an average of Rp.341.065,- while expenditure for non-food groups are Rp.248.874,-. (Table 10.1).

The welfare of population could be said low when percentage of food expenditure to total expenditure is more than 80 percent (Engel). Related to this criteria, in Graph 10.1 show that in 2016, in general the welfare of population in tolitoli is relatively well.

Grafik 21 Pengeluaran Rata-Rata Per Kapita Menurut Kelompok Barang di Kabupaten Tolitoli, 2017
Graph *Average Expenditure Per Kapita by Commodity Group in Tolitoli, 2017*



Tabel 11.1 **Persentase Penduduk Menurut Golongan Pengeluaran Per Kapita Sebulan di Kabupaten Tolitoli, 2017**
Percentage of Population by Expenditure Per Capita Per Month Class in Tolitoli Regency, 2017

Golongan Pengeluaran <i>Expenditure Class</i> (rupiah)	Persentase Penduduk <i>Percentage of Population</i>
(1)	(2)
< 150 000	0,00
150 000–199 999	0,30
200 000–299 999	4,91
300 000–499 999	25,67
500 000–749 999	27,77
750 000–999 999	15,12
1 000 000–1 499 999	15,09
1 500 000+	11,15
Jumlah/Total	100,00

Sumber/Source: Survei Sosial Ekonomi Nasional, Maret 2017/March National Socioeconomic Survey 2017

Tabel 11.2 Rata-rata Pengeluaran dan Persentase Rata-rata Pengeluaran Per Kapita Sebulan Menurut Kelompok Makanan di Kabupaten Tolitoli, 2017
Average Expenditure and Percentage of Average Expenditure Per Capita Per Month by Food Group in Tolitoli Regency, 2017

Kelompok Makanan <i>Food Group</i>	Rata-rata Pengeluaran <i>Average Expenditure</i> (rupiah)	Persentase Rata-rata Pengeluaran <i>Percentage of Average Expenditure</i>
(1)	(2)	(3)
Padi-padian/ <i>Cereals</i>	73 808	16,63
Umbi-umbian/ <i>Tubers</i>	4 732	1,07
Ikan/Udang/Cumi/Kerang <i>Fish/Prawn/Squid/Clam</i>	48 167	10,86
Daging/ <i>Meat</i>	7 766	1,75
Telur dan susu/ <i>Eggs and milk</i>	23 988	5,41
Sayur-sayuran/ <i>Vegetables</i>	34 403	7,75
Kacang-kacangan/ <i>Legumes</i>	6 498	1,46
Buah-buahan/ <i>Fruits</i>	19 025	4,29
Minyak dan Kelapa/ <i>Oil and Coconut</i>	12 429	2,80
Bahan minuman/ <i>Beverage stuffs</i>	17 615	3,97
Bumbu-bumbuan/ <i>Spices</i>	10 196	2,30
Konsumsi lainnya/ <i>Miscellaneous food items</i>	9 315	2,10
Makanan dan minuman jadi <i>Prepared food and beverages</i>	115 374	26,00
Rokok/ <i>Cigarette</i>	60 396	13,61
Jumlah/Total	443 712	100,00

Sumber/Source: Survei Sosial Ekonomi Nasional Maret2016/ *March National Socioeconomic Survey 2016*

Tabel 11.3 Rata-rata Pengeluaran dan Persentase Rata-rata Pengeluaran Per Kapita Sebulan Menurut Kelompok Bukan Makanan di Kabupaten Tolitoli, 2017
Average Expenditure and Percentage of Average Expenditure Per Capita Per Month by Non-Food Group in Tolitoli Regency, 2017

Kelompok Bukan Makanan Non-Food Group	Rata-rata Pengeluaran Average Expenditure (rupiah)	Persentase Rata-rata Pengeluaran Percentage of Average Expenditure
(1)	(2)	(3)
Perumahan dan fasilitas rumah tangga/ <i>Housing and household facility</i>	197 140	43,31
Aneka barang dan jasa/ <i>Goods and services</i>	90 069	19,79
Pakaian, alas kaki, dan tutup kepala <i>Clothing, footwear, and headgear</i>	26 450	5,81
Barang yang tahan lama/ <i>Durable goods</i>	107 494	23,62
Pajak, pungutan, dan asuransi <i>Taxes and insurances</i>	22 654	4,98
Keperluan pesta dan upacara <i>Parties and ceremonies</i>	11 378	2,50
Jumlah/Total	455 185	100,00

Sumber/*Source*: Survei Sosial Ekonomi Nasional Maret2016/ *March National Socioeconomic Survey 2016*

PENDAPATAN REGIONAL

Regional Income

**PDRB ATAS DASAR HARGA BERLAKU
MENURUT LAPANGAN USAHA TAHUN 2017**

**PERTANIAN
2,017 triliun rupiah**

TERBESAR

**LISTRIK DAN GAS
1,72 miliar rupiah
TERKECIL**

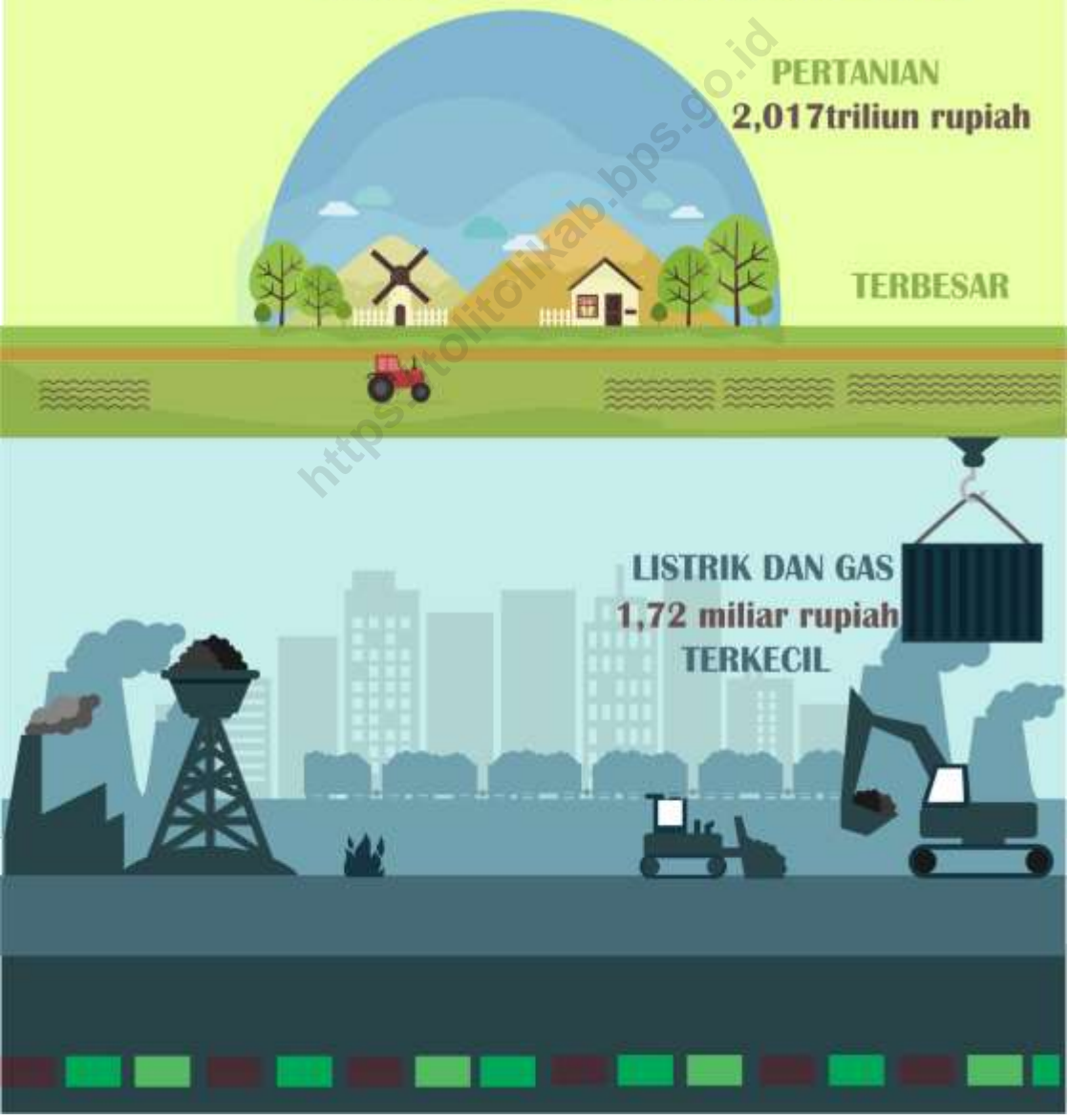

ENJELASAN TEKNIS

1. Penghitungan statistik neraca nasional mengikuti buku petunjuk yang diterbitkan oleh Perserikatan Bangsa Bangsa (PBB) dikenal sebagai Sistem Neraca Nasional (SNN). SNN adalah rekomendasi internasional tentang bagaimana menyusun ukuran aktivitas ekonomi yang sesuai dengan standar neraca baku yang didasarkan pada prinsip-prinsip ekonomi. Rekomendasi yang dimaksud dinyatakan dalam sekumpulan konsep, definisi, klasifikasi, dan aturan neraca yang disepakati secara internasional dalam mengukur indikator tertentu seperti Produk Domestik Bruto (PDB). Salah satu bentuk adaptasi pencatatan statistik nasional adalah melakukan perubahan tahun dasar PDB Indonesia dari tahun 2000 ke 2011. Perubahan tahun dasar PDB dilakukan seiring dengan mengadopsi rekomendasi PBB yang tertuang dalam Sistem Neraca Nasional 2009 (SNA 2009).

2. Produk Domestik Bruto pada tingkat nasional serta Produk Domestik Regional Bruto (PDRB) pada tingkat regional (provinsi) menggambarkan kemampuan suatu wilayah untuk menciptakan nilai

TECHNICAL NOTES

1. *The method used to estimate national accounts statistics is based on the standard guidelines formed by United Nation known as System of National Accounts (SNA). SNA is the internationally agreed standard set of recommendations on how to compile measures of economic activity in accordance with strict accounting conventions based on economic principles. The recommendations are expressed in term of a set of concepts, definitions, classifications and accounting rules that comprise the internationally agreed standard for measuring indicators such as Gross Domestic Product (GDP). One of the improvement in the national statistical system is to rebase GDP form base year 2000 to 2011 in order to capture current economic condition. It is in line with the United Nations (UN) recommendation on 2009 SNA.*

2. *The basic measure of the value added arising from economic activity is known as Gross Domestic Product at the national level and Gross Regional Domestic Product (GRDP) at the regional level*

REGIONAL INCOME

tambah pada suatu waktu tertentu. Untuk menyusun PDB maupun PDRB digunakan 2 pendekatan, yaitu lapangan usaha dan pengeluaran. Keduanya menyajikan komposisi data nilai tambah dirinci menurut sumber kegiatan ekonomi (lapangan usaha) dan menurut komponen penggunaannya. PDB maupun PDRB dari sisi lapangan usaha merupakan penjumlahan seluruh komponen nilai tambah bruto yang mampu diciptakan oleh sektor-sektor ekonomi atas berbagai aktivitas produksinya. Sedangkan dari sisi pengeluaran menjelaskan tentang penggunaan dari nilai tambah tersebut.

3. PDB menurut lapangan usaha mengalami perubahan klasifikasi dari 9 lapangan usaha menjadi 17 lapangan usaha. PDB menurut lapangan usaha dirinci menurut total nilai tambah dari seluruh sektor ekonomi yang mencakup lapangan usaha Pertanian, Kehutanan, dan Perikanan; Pertambangan dan Penggalian; Industri Pengolahan; Pengadaan Listrik dan Gas; Pengadaan Air, Pengelolaan Sampah, Limbah dan Daur Ulang; Konstruksi; Perdagangan Besar dan Eceran, Reparasi Mobil dan Sepeda Motor;

(provinces/regencies/municipalities). To compile these statistics, two approaches have been used, i.e. "production approach" and "expenditure approach". The first approach is to measure value added produced by various kinds of economic activities, while the second approach is to measure final uses of the country's output. In other words, GDP/GRDP is the sum of total value added produced by all economic industries (activities) and the way of using it.

3. *GDP by industry classification changes from 9 sectors to 17 industries. GDP by industry is classified by types of economic activities such as Agriculture, Forestry and Fishing; Mining and Quarrying; Manufacturing; Electricity and Gas; Water supply, Sewerage, Waste Management and Remediation Activities; Construction; Wholesale and Retail Trade; Repair of Motor Vehicles and Motorcycles; Transportation and Storage; Accommodation and Food Service Activities; Information and Communication; Financial and*

Transportasi dan Pergudangan; Penyediaan Akomodasi dan Makan Minum; Informasi dan Komunikasi; Jasa Keuangan dan Asuransi; Real Estat; Jasa Perusahaan; Administrasi Pemerintahan, Pertahanan dan Jaminan Sosial Wajib; Jasa Pendidikan; Jasa Kesehatan dan Kegiatan Sosial; dan Jasa lainnya.

Insurance Activities; Real Estate Activities; Business Activities; Public Administration; Defence and Compulsory Social Security; Education; Human Health and Social Work Activities; and Other Services Activities.

4. PDB menurut pengeluaran mengalami perubahan klasifikasi dimana pengeluaran konsumsi Lembaga Non Profit yang Melayani Rumah Tangga (LNPR) yang sebelumnya termasuk bagian dari pengeluaran konsumsi rumah tangga menjadi komponen terpisah. Sehingga klasifikasi PDB menurut pengeluaran dirinci menjadi 7 komponen yaitu komponen pengeluaran konsumsi rumah tangga, pengeluaran konsumsi LNPR, pengeluaran konsumsi pemerintah, pembentukan modal tetap bruto, perubahan inventori, ekspor barang dan jasa, dan impor barang dan jasa.

4. *GDP by expenditure classification changes where consumption expenditure Non-profit Institutions Serving Households (NPISH) previously included as part of household consumption expenditure is taken out into separate component. So that, GDP by type of expenditures is classified into: household consumption expenditure, NPISH consumption expenditure, government consumption expenditure, gross fixed capital formation, changes in inventories, exports of goods and services, and imports of goods and services.*

5. Pengeluaran konsumsi rumah tangga mencakup berbagai pengeluaran konsumsi akhir rumah tangga atas barang dan jasa untuk memenuhi kebutuhan individu ataupun kelompok secara langsung.

5. *Household consumption expenditures consist of expenditures incurred by households, which are used for both individual or collective needs. Household consumptions are*

REGIONAL INCOME

Pengeluaran rumah tangga di sini mencakup makanan dan minuman selain restoran; pakaian, alas kaki dan jasa perawatannya; perumahan dan perlengkapan rumah tangga; kesehatan dan pendidikan; transportasi dan komunikasi; restoran dan hotel serta lainnya.

6. Pengeluaran Konsumsi Pemerintah terdiri dari Pengeluaran Konsumsi Individu dan Pengeluaran Konsumsi Kolektif. Barang dan jasa individu merupakan barang dan jasa privat, dimana ciri-ciri barang privat adalah
a) Scarcity, yaitu ada kelangkaan/keterbatasan dalam jumlah; b) Excludable consumption, yaitu konsumsi suatu barang dapat dibatasi hanya pada mereka yang memenuhi persyaratan tertentu (biasanya harga); c) Rivalrous competition, yaitu konsumsi oleh satu konsumen akan mengurangi atau menghilangkan kesempatan pihak lain untuk melakukan hal serupa. Contoh barang dan jasa yang dihasilkan pemerintah dan tergolong sebagai barang dan jasa individu adalah jasa pelayanan kesehatan pemerintah di rumah sakit/puskesmas dan jasa pendidikan di sekolah/universitas negeri. Sedangkan barang dan jasa kolektif ekuivalen dengan barang

classified into food and beverages other than restaurants; clothing, footwear, and related maintenance services; housing and household equipment; health and education; transport and communication; restaurants and hotels; and others.

6. *Government consumption expenditure consists of Individual Consumption Expenditure and Collective Consumption Expenditure. Individual goods and services are private goods and services, which the characteristics of private goods is a) Scarcity, that there is a scarcity/limited in number; b) Excludable consumption, the consumption of goods can be limited only to those who meet certain requirements (usually the price); c) Rivalrous competition, ie consumption by the consumer will reduce or eliminate the chance of another party to do so. Examples of goods and services produced by government and classified as goods and services of individuals is the government health services in hospitals/health centers and education services in schools/universities. Collective goods and services equivalent to public goods characterized by a)*

publik yang memiliki ciri a) Non rivalry, yaitu penggunaan satu konsumen terhadap suatu barang tidak mengurangi kesempatan konsumen lain untuk juga mengkonsumsi barang tersebut; b) Non excludable, yaitu apabila suatu barang publik tersedia, maka tidak ada yang dapat menghalangi siapapun untuk memperoleh manfaat dari barang tersebut atau dengan kata lain setiap orang memiliki akses ke barang tersebut. Contoh barang dan jasa yang dihasilkan pemerintah dan tergolong sebagai barang dan jasa kolektif adalah jasa pertahanan yang dilakukan TNI dan keamanan yang dilakukan kepolisian.

Non-rivalry, namely the use of a consumer for an item does not reduce the chance of another consumer to also consume goods; b) Non-excludable, i.e. when a public good available, then nothing can hinder anyone to benefit from the goods or in other words everyone has access to the goods. Examples of goods and services produced by government and classified as collective goods and services is carried military defense services and the police's security.

7. Pembentukan Modal Tetap Bruto (PMTB) mencakup pengadaan, pembuatan, dan pembelian barang modal. Barang modal dimaksud adalah barang-barang yang digunakan untuk proses produksi, tahan lama atau yang mempunyai umur pemakaian lebih dari satu tahun seperti bangunan, mesin-mesin dan alat angkutan. Termasuk pula di sini perbaikan besar (berat) yang sifatnya memperpanjang umur atau mengubah bentuk atau kapasitas barang modal tersebut. Pengeluaran barang modal untuk

7. *Gross Fixed Capital Formation (GFCF) includes procurement, manufacture, and the purchase of capital goods. Capital goods are goods which are used for the production process, durable or have a service life of more than one year such as buildings, machinery, and transportation equipment. Including here: huge improvement that are to extend the life or changing the shape or the capacity of the capital goods. Capital expenditures for military purposes are also covered as GFCF. GFCF*

REGIONAL INCOME

keperluan militer juga dicakup sebagai PMTB. Klasifikasi komponen PMTB dibagi menjadi 6 sub komponen yaitu Konstruksi; Mesin dan Peralatan; Kendaraan; Peralatan Lainnya; Cultivated Biological Resources (CBR) dan Produk Kekayaan Intelektual.

8. Ekspor barang dan jasa merupakan transaksi perdagangan barang dan jasa dari penduduk (residen) ke bukan penduduk (nonresiden). Impor barang dan jasa adalah transaksi perdagangan dari bukan penduduk ke penduduk. Ekspor atau impor barang terjadi pada saat terjadi perubahan hak kepemilikan barang antara penduduk dengan bukan penduduk (dengan atau tanpa perpindahan fisik barang tersebut). Pada PDB dengan tahun dasar 2011, ekspor dan impor barang dirinci menjadi nonmigas dan migas.
9. Produk Domestik Bruto maupun agregat turunannya disajikan dalam 2 (dua) versi penilaian, yaitu atas dasar "harga berlaku" dan atas dasar "harga konstan". Disebut sebagai harga berlaku karena seluruh agregat dinilai dengan menggunakan harga pada tahun berjalan, sedangkan harga konstan

component are classified into six sub-components: Construction; Machinery and Equipment; vehicle; Other equipment; Cultivated Biological Resources (CBR) and Intellectual Property Product.

8. *Exports of goods and services consist of transactions of goods and services from residents to non-residents. Imports of goods and services consist of transaction of goods and services from non-residents to residents. Exports and imports of goods occur when there are changes in ownership of goods between residents and non-residents (with or without physical movements of goods across frontiers). On the GDP at 2011 basic year, exports and imports of goods specified into non oil and gas and oil and gas.*
9. *GDP and its aggregations are presented in two forms: at current market prices and at constant base year market prices. In presenting current market prices, all aggregates are valued at current market prices, while base year constant market prices are shown by valuing all aggregates at fixed*

penilaiannya didasarkan kepada harga satu tahun dasar tertentu, dalam publikasi ini digunakan harga tahun 2011.

base year prices. Year of 2011 is used as the base year in this publication.

10. Laju pertumbuhan Produk Domestik Bruto diperoleh dari perhitungan PDB atas dasar harga konstan. Diperoleh dengan cara mengurangi nilai PDB pada tahun ke-n terhadap nilai pada tahun ke n-1 (tahun sebelumnya), dibagi dengan nilai pada tahun ke n-1, dikalikan dengan 100 persen. Laju pertumbuhan menunjukkan perkembangan agregat pendapatan dari satu waktu tertentu terhadap waktu sebelumnya.

10. Growth rate of Gross Domestic Product is derived from GDP at constant market prices. It is obtained by subtracting the value of GDP year n with the value of GDP year n-1, divided by the value of GDP year n-1 then multiplied by 100 percent. The growth rate of GDP explains the income growth during the given period.

ULASAN

Kondisi perekonomian Kabupaten Tolitoli saat ini mengalami peningkatan jika dibandingkan dengan tahun-tahun sebelumnya, hal tersebut ditunjukkan dengan meningkatnya PDRB baik atas dasar harga berlaku maupun atas dasar harga konstan, serta terciptanya laju pertumbuhan PDRB yang positif.

Saat ini metode perhitungan PDRB sudah menggunakan tahun dasar 2012 sehingga pertumbuhan ekonomi Kabupaten Tolitoli Tahun 2017 mencapai 5,41 persen mengalami peningkatan dibanding dengan tahun sebelumnya yaitu sebesar 5,40 persen.

PDRB atas dasar harga berlaku Tahun 2017 sebesar 7,23 triliun rupiah sedangkan berdasarkan harga konstan 2010 mencapai 5,23 triliun rupiah.

Berdasarkan perkembangan distribusi PDRB atas dasar harga berlaku Tahun 2017 menunjukkan terdapat empat sektor ekonomi yang mempunyai peran terbesar dalam pembentukan PDRB Kabupaten Tolitoli. Berdasarkan peran masing-masing terlihat bahwa sektor pertanian merupakan sektor yang paling dominan dalam pembentukan PDRB Kabupaten Tolitoli dengan peranan sebesar 40,34 persen, sedangkan sektor konstruksi urutan kedua sebesar 12,53 persen, urutan ke tiga adalah sektor Perdagangan Besar dan Eceran, Reparasi Mobil dan Sepeda Motor dengan peranan sebesar 8,96 persen dan urutan ke empat adalah Administrasi Pemerintah, Pertahanan

DESCRIPTION

Tolitoli economic conditions are currently experiencing an increase compared with previous years, it is shown by increasing GDP either at current prices and constant prices, as well as the creation of a positive GDP growth rate.

Tolitoli economic growth in 2017 reached 5,41 percent experienced a slight decrease compared with the previous year amounting to 5,40 percent.

GDP at current prices in 2017 for 7,23 trillion rupiah, while based on constant 2010 prices reached 5,23 trillion rupiah.

Based on the development of the distribution of GDP at current prices in 2017 showed there are four economic sectors that have the biggest role in the formation of GDP Tolitoli. Based on the role of each, show that the agriculture sector is the most dominant sector in GDP formation Tolitoli with the role of 40,34 percent, while the construction sector are the second at 12,53 percent, the order of the three are Wholesale and Retail Trade of Motor Vehicles and Motorcycles with the role of 8,96 percent and Public Administration and Defence, Compulsory Social Security with the role

dan Jaminan Sosial Wajib dengan peranan sebesar 9,14 persen. *of 9,14 percent.*

Perkembangan PDRB *Development of GDP per capita at*
 Perkapita atas dasar harga berlaku *current prices reached 31.300.485,8*
 mencapai 31.300.485,8 rupiah, *rupiah, while based on constant 2012*
 sedangkan berdasarkan harga konstan *prices reached 22.667.478,3 rupiah.*
 2010 mencapai 22.667.478,3 rupiah.

<https://tolitolikab.bps.go.id>

Grafik 22 **Graph** **Distribusi Persentase PDRB Atas Dasar Harga Berlaku Menurut Lapangan Usaha Kabupaten Tolitoli, 2017**
Percentage Distribution of Tolitoli GRDP at Current Market Prices, 2017

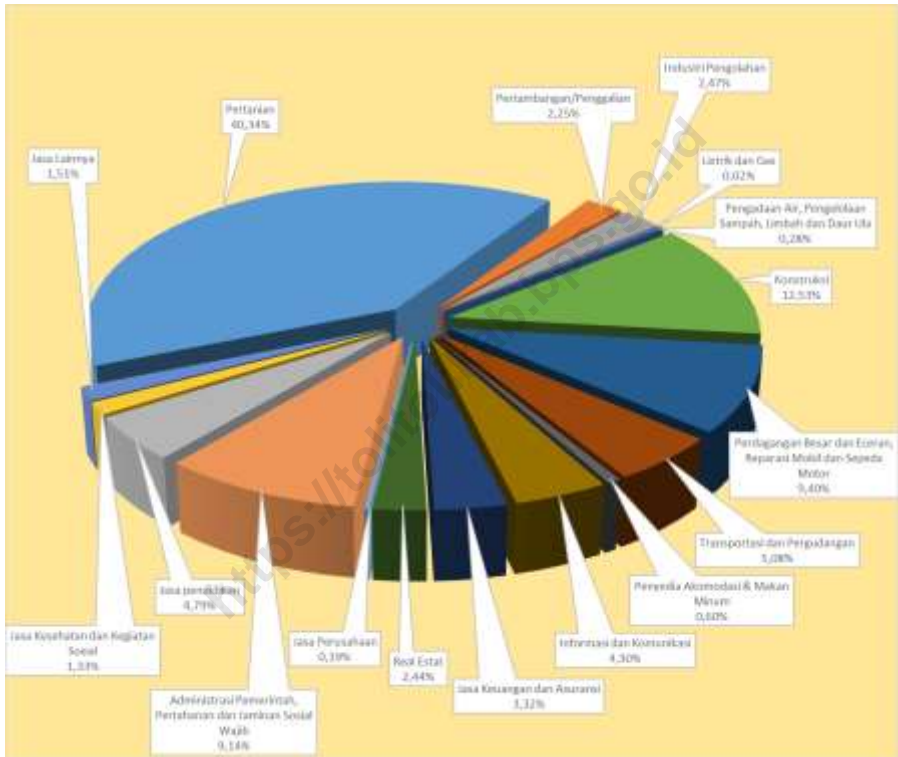

Tabel 12.1 Produk Domestik Regional Bruto Atas Dasar Harga Berlaku Menurut Lapangan Usaha, 2013-2017
Table *Gross Regional Domestic Product at Current Market Prices by Industrial Origin, 2013-2017 (Miliar Rupiah/ Billion Rupiahs)*

Lapangan Usaha <i>Industrial Origin</i>	2013	2014	2015	2016 ^x	2017 ^{xx}
(1)	(2)	(3)	(4)	(5)	(6)
1. Pertanian/ <i>Agriculture</i>	2.185,77	2.392,19	2.574,10	2.714,86	2.916,83
2. Pertambangan/Penggalian <i>Mining/Quarrying</i>	76,62	93,39	123,95	141,29	162,90
3. Industri Pengolahan/ Tanpa Migas/ <i>Manufacturing Industry (excluding oil)</i>	127,75	140,46	149,50	163,67	178,29
4. Listrik dan Gas <i>Electricity and Gas Supply</i>	1,15	1,34	1,28	1,40	1,72
5. Pengadaan Air, Pengelolaan Sampah, Limbah dan Daur Ulang/ <i>Water Supply, Sewerage, Waste Management and Radiation Activities</i>	13,24	15,18	17,17	18,44	20,16
6. Konstruksi/ <i>Construction</i>	543,58	658,28	750,53	804,72	906,07
7. Perdagangan Besar dan Eceran, Reparasi Mobil dan Sepeda Motor/ <i>Wholesale and Retail Trade of Motor Vehicles and Motorcycles</i>	440,15	482,58	544,50	615,01	679,67
8. Transportasi dan Pergudangan/ <i>Transportation and Storage</i>	237,72	275,44	305,16	339,09	367,27
9. Penyedia Akomodasi & Makan Minum/ <i>Accommodation and Food Services Activities</i>	26,43	30,47	34,86	38,28	43,46

REGIONAL INCOME

Lanjutan Tabel/Continued Table 12.1

Lapangan Usaha Industrial Origin	2013	2014	2015	2016 ^x	2017 ^{xx}
(1)	(2)	(3)	(4)	(5)	(6)
Informasi dan Komunikasi /					
10. <i>Information and Communication</i>	211,71	228,60	255,29	279,89	310,77
Jasa Keuangan dan Asuransi /					
11. <i>Financial and Insurance Activities</i>	134,25	144,69	165,86	212,99	239,77
Real Estat/ <i>Real Estate</i>					
12. <i>Activities</i>	124,76	140,39	150,15	162,43	176,76
Jasa Perusahaan/ <i>Business</i>					
13. <i>Activities</i>	8,76	9,80	11,26	12,47	13,60
Administrasi Pemerintah, Pertahanan dan Jaminan Sosial					
14. <i>Wajib/ Public Administration and Defence, Compulsory Social Security</i>	383,86	451,37	526,00	579,72	660,79
Jasa pendidikan / <i>Education</i>					
15. <i>Jasa Kesehatan dan Kegiatan</i>	238,40	271,62	294,93	321,43	346,25
16. <i>Social/Human Health and Social Work Activities</i>	61,66	71,48	82,06	88,84	96,49
Jasa Lainnya/ <i>Other Services</i>					
17. <i>Activities</i>	74,76	82,55	94,52	102,46	109,50
PDRB/GRDP	4.890,56	5.489,82	6.081,11	6.597,00	7.230,29
PDRB TANPA MIGAS	4.890,56	5.489,82	6.081,11	6.597,00	7.230,29
GRDP WITHOUT OIL-GAS	4.890,56	5.489,82	6.081,11	6.597,00	7.230,29

Sumber/ Source:Badan Pusat Statistik

^{x)} Angka sementara

^{xx)} Angka sangat sementara

Tabel 12.2 Produk Domestik Regional Bruto Atas Dasar Harga Konstan 2010 Menurut Lapangan Usaha, 2013-2017
Table *Gross Regional Domestic Product at 2010 Constant Prices by Industrial Origin, 2013-2017 (Miliar Rupiah/ Billion Rupiahs)*

Lapangan Usaha <i>Industrial Origin</i>	2013	2014	2015	2016*	2017**
(1)	(2)	(3)	(4)	(5)	(6)
1. Pertanian/ <i>Agriculture</i>	1.854,03	1.929,87	2.031,50	2.101,36	2.197,78
2. Pertambangan/Penggalian/ <i>Mining/Quarrying</i>	72,18	80,48	91,09	102,04	113,41
3. Industri/Pengolahan/ Tanpa Migas/ <i>Manufacturing Industry (excluding oil)</i>	115,19	120,72	121,96	127,91	133,84
4. Listrik dan Gas <i>Electricity and Gas Supply</i>	1,14	1,31	1,59	1,65	1,76
5. Pengadaan Air, Pengelolaan Sampah, Limbah dan Daur Ulang / <i>Water Supply, Sewerage, Waste Management and Radiation Activities</i>	11,06	11,76	12,57	13,06	13,62
6. <i>Konstruksi/Construction</i>	447,73	501,67	548,23	558,30	587,72
7. Perdagangan Besar dan Eceran, Reparasi Mobil dan Sepeda Motor/ <i>Wholesale and Retail Trade of Motor Vehicles and Motorcycles</i>	375,74	391,36	412,21	440,94	458,63
8. Transportasi dan Pergudangan <i>/Transportation and Storage</i>	207,84	225,55	245,02	262,13	276,29
9. Penyedia Akomodasi & Makan Minum/ <i>Accommodation and Food Services Activities</i>	22,68	24,88	27,06	28,88	31,08

REGIONAL INCOME

Lanjutan Tabel/Continued Table 12.2

Lapangan Usaha <i>Industrial Origin</i>	2013	2014	2015	2016 ^x	2017 ^{xx}
(1)	(2)	(3)	(4)	(5)	(6)
Informasi dan Komunikasi / 10. <i>Information and Communication</i>	182,50	195,43	217,94	238,81	260,43
Jasa Keuangan dan Asuransi / 11. <i>Financial and Insurance Activities</i>	116,57	119,98	127,15	160,45	172,22
Real Estat/ <i>Real Estate Activities</i>	112,25	121,62	129,68	135,16	142,63
Jasa Perusahaan/ <i>Business Activities</i>	7,31	7,81	8,23	8,72	9,10
Administrasi Pemerintah, Pertahanan dan Jaminan Sosial 14. <i>Wajib/ Public Administration and Defence, Compulsory Social Security</i>	315,88	346,94	381,28	410,81	442,08
Jasa pendidikan / <i>Education Jasa Kesehatan dan Kegiatan</i>	203,41	219,72	230,97	244,72	256,78
16. <i>Sosial/Human Health and Social Work Activities</i>	51,30	56,38	61,30	64,38	68,20
Jasa Lainnya/ <i>Other Services Activities</i>	63,48	64,46	65,24	68,05	70,54
PDRB/GRDP	4.160,31	4.419,94	4.713,02	4.967,39	5.236,10
PDRB TANPA MIGAS GRDP WITHOUT OIL-GAS	4.160,31	4.419,94	4.713,02	4.967,39	5.236,10

Sumber/ Source: Badan Pusat Statistik

^{x)} Angka sementara

^{xx)} Angka sangat sementara

Tabel 12.3 Laju Pertumbuhan Produk Domestik Regional Bruto Atas Dasar Harga Konstan 2010 Menurut Lapangan Usaha 2013-2017
The Growth Rate of Gross Regional Domestic Product at 2010 Constant Prices by Industrial Origin 2012- 2016
(Persen/Percentage)

Lapangan Usaha <i>Industrial Origin</i>	2013	2014	2015	2016*	2017**
(1)	(2)	(3)	(4)	(5)	(6)
1. Pertanian/Agriculture	5,80	4,09	5,27	3,44	4,59
2. Pertambangan/PenggalanMi ning/Quarrying	13,86	11,50	13,18	12,02	11,15
3. TanpaMigas)/Manufacturing Industry (excluding oil)	5,87	4,80	1,03	4,88	4,64
4. Listrik dan Gas Electricity and Gas Supply	13,30	15,73	20,96	3,79	6,61
5. Pengadaan Air, Pengelolaan Sampah, Limbah dan Daur Ulang /Water Supply, Sewerage, Waste Management and Rediation Activities	0,95	6,38	6,87	3,95	4,22
6. Konstruksi/Construction	16,15	12,05	9,28	1,84	5,27
7. Perdagangan Besar dan Eceran, Reparasi Mobil dan Sepeda Motor/Wholesale and Retail Trade of Motor Vehicles and Motorcycles	4,44	4,16	5,33	6,97	4,01
8. Transportasi dan /Transportation and Storage	11,50	8,52	8,63	6,98	5,40
9. Penyedia Akomodasi & Makan Minum/ Accommodation and Food Services Activities	8,91	9,68	8,75	6,75	7,60

REGIONAL INCOME

Lanjutan Tabel/Continued Table 11.3

Lapangan Usaha <i>Industrial Origin</i>	2013	2014	2015	2016 ^x	2017 ^{xx}
(1)	(2)	(3)	(4)	(5)	(6)
10. Informasi dan Komunikasi / <i>Information and Communication</i>	6,24	7,09	11,52	9,58	9,06
11. Jasa Keuangan dan Asuransi / <i>Financial and Insurance Activities</i>	6,55	2,92	5,98	26,19	7,33
12. Real Estat/ <i>Real Estate Activities</i>	9,76	8,34	6,63	4,23	5,53
13. Jasa Perusahaan/ <i>Business Activities</i>	8,39	6,78	5,44	5,94	4,26
14. Administrasi Pemerintah, Pertahanan dan Jaminan Sosial <i>Wajib/ Public Administration and Defence, Compulsory Social Security</i>	12,30	9,83	9,90	7,75	7,61
15. Jasa pendidikan / <i>Education</i> Jasa Kesehatan dan Kegiatan	9,41	8,02	5,12	5,95	4,93
16. Sosial/ <i>Human Health and Social Work Activities</i>	10,20	9,89	8,73	5,02	5,94
17. Jasa Lainnya/ <i>Other Services Activities</i>	1,86	1,54	1,21	4,31	3,66
PDRB/GRDP	7,91	6,24	6,63	5,40	5,41
PDRB TANPA MIGAS GRDP WITHOUT OIL-GAS	7,91	6,24	6,63	5,40	5,41

Sumber/ Source: Badan Pusat Statistik

^{x)} Angka sementara

^{xx)} Angka sangat sementara

Tabel 12.4 Distribusi Persentase Produk Domestik Regional Bruto Atas Dasar Harga Berlaku Menurut Lapangan Usaha 2013-2017
Table *Percentage Distribution of Gross Regional Domestic Product at Current Market Prices by Industrial Origin 2013-2017 (Persen/Percentage)*

Lapangan Usaha <i>Industrial Origin</i>	2013	2014	2015	2016*	2017**
(1)	(2)	(3)	(4)	(5)	(6)
1. Pertanian/ <i>Agriculture</i>	44,69	43,57	42,33	41,15	40,34
2. Pertambangan/Penggalian <i>Mining/Quarrying</i>	1,57	1,70	2,04	2,14	2,25
3. TanpaMigas)/ <i>Manufacturing</i> <i>Industry (excluding oil)</i>	2,61	2,56	2,46	2,48	2,47
4. Listrik dan Gas <i>Electricity and Gas Supply</i>	0,02	0,02	0,02	0,02	0,02
5. Pengadaan Air, Pengelolaan Sampah, Limbah dan Daur Ulang / <i>Water Supply,</i> <i>Sewerage, Waste</i> <i>Management and Radiation</i> <i>Activities</i>	0,27	0,28	0,28	0,28	0,28
6. <i>Konstruksi/Construction</i> Perdagangan Besar dan Eceran, Reparasi Mobil dan	11,11	11,99	12,34	12,20	12,53
7. Sepeda Motor/ <i>Wholesale</i> <i>and Retail Trade of Motor</i> <i>Vehicles and Motorcycles</i> Transportasi dan	9,00	8,79	8,95	9,32	9,40
8. Pergudangan <i>/Transportation and Storage</i> Penyedia Akomodasi &	4,86	5,02	5,02	5,14	5,08
9. Makan Minum/ <i>Accommodation and Food</i> <i>Services Activities</i>	0,54	0,56	0,57	0,58	0,60

REGIONAL INCOME

Lanjutan Tabel/Continued Table 12.4

Lapangan Usaha <i>Industrial Origin</i>	2013	2014	2015	2016 ^x	2017 ^{xx}
(1)	(2)	(3)	(4)	(5)	(6)
Informasi dan Komunikasi / 10. <i>Information and Communication</i>	4,33	4,16	4,20	4,24	4,30
Jasa Keuangan dan Asuransi / 11. <i>Financial and Insurance Activities</i>	2,75	2,64	2,73	3,23	3,32
Real Estat/ <i>Real Estate Activities</i>	2,55	2,56	2,47	2,46	2,44
Jasa Perusahaan/ <i>Business Activities</i>	0,18	0,18	0,19	0,19	0,19
Administrasi Pemerintah, Pertahanan dan Jaminan Sosial 14. <i>Wajib/ Public Administration and Defence, Compulsory Social Security</i>	7,85	8,22	8,65	8,79	9,14
Jasa pendidikan / <i>Education Jasa Kesehatan dan Kegiatan</i>	4,87	4,95	4,85	4,87	4,79
16. <i>Sosial/Human Health and Social Work Activities</i>	1,26	1,30	1,35	1,35	1,33
Jasa Lainnya/ <i>Other Services Activities</i>	1,53	1,50	1,55	1,55	1,51
PDRB/ <i>GRDP</i>	100,00	100,00	100,00	100,00	100,00
PDRB TANPA MIGAS <i>GRDP WITHOUT OIL-GAS</i>	100,00	100,00	100,00	100,00	100,00

Sumber/ Source: Badan Pusat Statistik

^{x)} Angka sementara

^{xx)} Angka sangat sementara

Tabel 12.5 Distribusi Persentase Produk Domestik Regional Bruto Atas Dasar Harga Konstan 2010 Menurut Lapangan Usaha, 2013-2017
Table *Percentage Distribution of Gross Regional Domestic Product at 2011 Constant Prices by Industrial Origin, 2013-2017 (Persen/Percentage)*

Lapangan Usaha <i>Industrial Origin</i>	2013	2014	2015	2016*	2017**
(1)	(2)	(3)	(4)	(5)	(6)
1. Pertanian/Agriculture	44,56	43,66	43,10	42,30	41,97
2. Pertambangan/PenggalanMining/Quarrying	1,73	1,82	1,93	2,05	2,17
3. TanpaMigas)/Manufacturing Industry (excluding oil)	2,77	2,73	2,59	2,57	2,56
4. Listrik dan Gas <i>Electricity and Gas Supply</i>	0,03	0,03	0,03	0,03	0,03
5. Pengadaan Air, Pengelolaan Sampah, Limbah dan Daur Ulang /Water Supply, Sewerage, Waste Management and Radiation Activities	0,27	0,27	0,27	0,26	0,26
6. Konstruksi/Construction	0,00	0,00	0,00	0,00	0,00
7. Perdagangan Besar dan Eceran, Reparasi Mobil dan Sepeda Motor/Wholesale and Retail Trade of Motor Vehicles and Motorcycles	0,00	0,00	0,00	0,00	0,00
8. Transportasi dan Pergudangan <i>Transportation and Storage</i>	10,76	11,35	11,63	11,24	11,22
9. Penyedia Akomodasi & Makan Minum/ <i>Accommodation and Food Services Activities</i>	9,03	8,85	8,75	8,88	8,76

REGIONAL INCOME

Lanjutan Tabel/Continued Table 12.5

Lapangan Usaha <i>Industrial Origin</i>	2013	2014	2015	2016 ^x	2017 ^{xx}
(1)	(2)	(3)	(4)	(5)	(6)
10. Informasi dan Komunikasi / <i>Information and Communication</i>	4,39	4,42	4,62	4,81	4,97
11. Jasa Keuangan dan Asuransi / <i>Financial and Insurance Activities</i>	2,80	2,71	2,70	3,23	3,29
12. Real Estat/ <i>Real Estate Activities</i>	2,70	2,75	2,75	2,72	2,72
13. Jasa Perusahaan/ <i>Business Activities</i>	0,18	0,18	0,17	0,18	0,17
14. Administrasi Pemerintah, Pertahanan dan Jaminan Sosial <i>Wajib/ Public Administration and Defence, Compulsory Social Security</i>	7,59	7,85	8,09	8,27	8,44
15. Jasa pendidikan / <i>Education</i>	4,89	4,97	4,90	4,93	4,90
16. Sosial/ <i>Human Health and Social Work Activities</i>	1,23	1,28	1,30	1,30	1,30
17. Jasa Lainnya/ <i>Other Services Activities</i>	1,53	1,46	1,38	1,37	1,35
PDRB/GRDP	100,00	100,00	100,00	100,00	100,00
PDRB TANPA MIGAS GRDP WITHOUT OIL-GAS	100,00	100,00	100,00	100,00	100,00

Sumber/ Source:Badan Pusat Statistik

^{x)} Angka sementara

^{xx)} Angka sangat sementara

Tabel 12.6 Pendapatan Agregat dan per Kapita Atas Dasar Harga Berlaku dan Harga Konstan 2010, Tahun 2013-2017
Aggregate and per Capita Income at Current and 2011 Constant Market Prices, 2013-2017

Uraian Description	2013	2014	2015	2016 ^x	2017 ^{xx}
(1)	(2)	(3)	(4)	(5)	(6)
Atas Dasar Harga Berlaku					
<i>At Current Market Prices</i>					
1. PDRB (Juta Rp.) GRDP (Million Rp.)	4.890.563,1	5.489.820,6	6.081.113,9	6.600.489,4	7.230.287,0
2. PDRB Tanpa Migas (Juta Rp.) GRDP Without Oil and Gas (Million Rp.)	4.890.563,1	5.489.820,6	6.081.113,9	6.600.489,4	7.230.287,0
3. PDRB per Kapita (Rp.) Per Capita GRDP (Rp.)	22.168.164,5	24.582.974,1	26.922.474,4	28.886.673,7	31.300.485,8
4. PDRB per Kapita Tanpa Migas (Rp.) Per Capita GRDP Without Oil and Gas (Rp.)	22.168.164,5	24.582.974,1	26.922.474,4	28.886.673,7	31.300.485,8
Atas Dasar Harga Konstan 2010					
<i>At Constant 2012 Market Prices</i>					
1. PDRB (Juta Rp.) GRDP (Million Rp.)	4.160.306,5	4.419.938,7	4.713.020,0	4.968.390,2	5.236.096,8
2. PDRB Tanpa Migas (Juta Rp.) GRDP Without Oil and Gas (Million Rp.)	4.160.306,5	4.419.938,7	4.713.020,0	4.968.390,2	5.236.096,8
3. PDRB per Kapita (Rp.) Per Capita GRDP (Rp.)	18.858.024,5	19.792.129,2	20.865.611,5	21.743.882,6	22.667.478,3
4. PDRB per Kapita Tanpa Migas (Rp.) Per Capita GRDP Without Oil and Gas (Rp.)	18.858.024,5	19.792.129,2	20.865.611,5	21.743.882,6	22.667.478,3
Jumlah Penduduk Pertengahan Tahun (Jiwa) <i>Mid Year Population, (person)</i>	220.612	223.318	225.875	228.496	230.996

Sumber/ Source: Badan Pusat Statistik

^{x)} Angka sementara

^{xx)} Angka sangat sementara

PERDAGANGAN ANTAR KABUPATEN

REGENCY COMPARISON

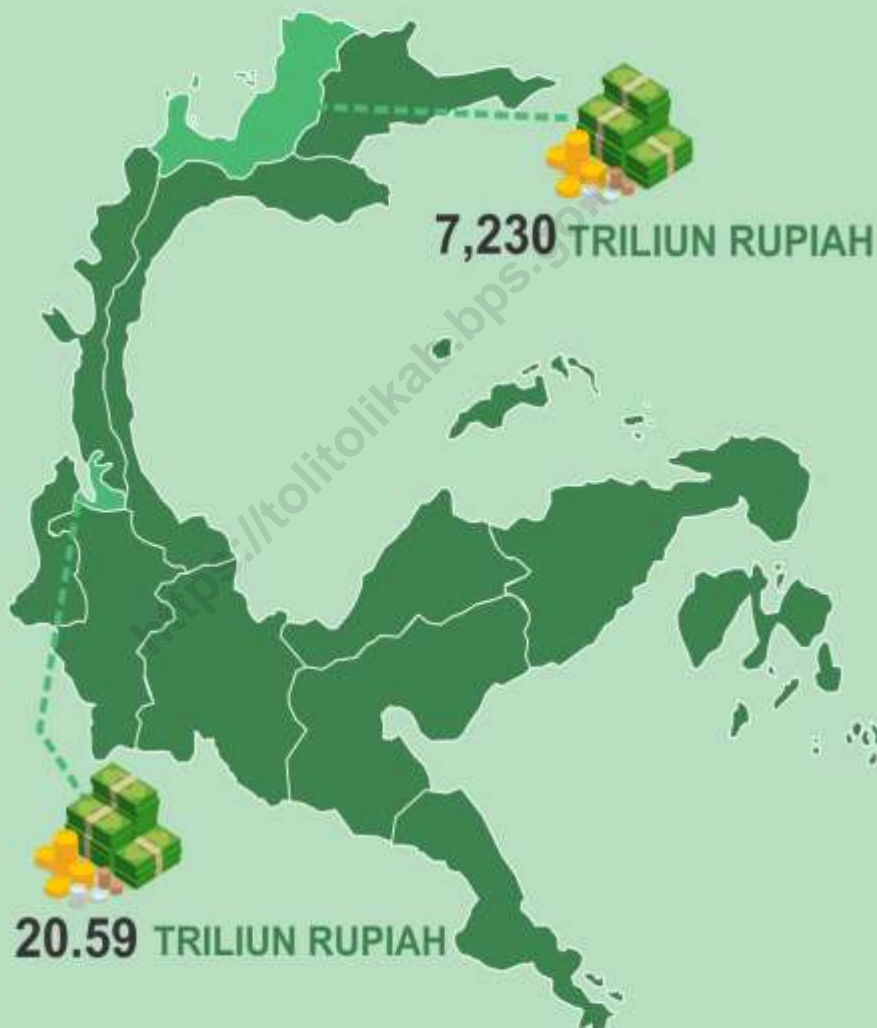

PERBANDINGAN PDRB ATAS DASAR HARGA BERLAKU
KOTA PALU DAN KABUPATEN TOLITOLI TAHUN 2017

ULASAN

Statistik komparatif disajikan untuk memberikan gambaran tentang perbandingan data penting antar-kabupaten, seperti jumlah penduduk, laju pertumbuhan Produk Domestik Regional Bruto (PDRB) menurut harga konstan, jumlah penduduk miskin, serta Indeks Pembangunan Manusia (IPM).

Jumlah penduduk Kabupaten Tolitoli hasil Sensus Penduduk 2010 sebesar 211.296 jiwa. Dengan jumlah tersebut, Kabupaten Tolitoli merupakan urutan ke 6 di Propinsi Sulawesi Tengah. Data jumlah penduduk di masing-masing kabupaten di Sulawesi Tengah disajikan pada Tabel 13.1.

DESCRIPTION

Comparative statistics are presented to provide an overview of comparisons about important data between districts, such as population, growth rate of Gross Regional Domestic Product (GDP) in constant prices, the number of poor people, also the Human Development Index (HDI).

The population of Tolitoli based on Population Census 2011 reached 211.296 person. With this number, Tolitoli rank at 6 position among all districts in Sulawesi Tengah Province. The data of the population in each district in Sulawesi Tengah presented in Table 13.1.

REGENCY COMPARISON

Tabel 13.1 Estimasi Mundur Jumlah Penduduk Berdasarkan Hasil Sensus Penduduk 2010 Menurut Kabupaten Di Propinsi Sulawesi Tengah Tahun 2006 - 2010 (Jiwa)
Backward Estimation of Population Based on Census 2011 Results by Subdistrict in Central Sulawesi Province 2006 – 2010(Person)

Kabupaten Regency	2006	2007	2008	2009	2010
(1)	(2)	(3)	(4)	(5)	(6)
7201. Banggai Kepulauan	163.353	165.496	167.620	169.722	171.627
7202. Banggai	303.728	308.817	313.904	318.983	323.626
7203. Morowali	190.433	194.451	198.497	202.570	206.322
7204. Poso	160.283	171.639	183.749	196.656	209.228
7205. Donggala	266.695	269.555	272.369	275.134	277.620
7206. Tolitoli	201.965	204.393	206.792	209.158	211.296
7207. Buol	121.482	124.216	126.976	129.759	132.330
7208. Parigi Moutong	384.947	392.229	399.537	406.863	413.588
7209. Tojo Una-una	131.639	133.243	134.829	136.395	137.810
7210. Sigi	206.555	208.774	210.957	213.101	215.030
7271. Kota Palu	316.028	321.275	326.518	331.751	336.532

Sumber/Source: Badan Pusat Statistik/ BPS, Statistics Indonesia

Tabel 13.2 Produk Domestik Regional Bruto Menurut Harga Berlaku Menurut Kabupaten di Propinsi Sulawesi Tengah Tahun 2013-2017 (Juta Rupiah)
Gross Regional Domestic Product at Current Market Prices by Regencies in Sulawesi Tengah Province, 2013-2017

Kabupaten Regency	2013	2014	2015	2016*	2017**
(1)	(2)	(3)	(4)	(5)	(6)
7201. Banggai Kepulauan	2.222.446	2.479.327	2.727.662	2.991.611	3 310 519
7202. Banggai	9.942.065	11.230.557	15.224.151	20.900.902	23 661 262
7203. Morowali	6.900.289	7.552.653	12.818.241	14.665.635	17 548 612
7204. Poso	5.282.815	6.022.260	6.688.914	7.354.997	8 087 111
7205. Donggala	7.452.125	8.381.222	9.344.606	10.040.521	10 786 413
7206. Tolitoli	4.890.563	5.489.821	6.081.114	6.600.489	7 230 287
7207. Buol	3.711.330	4.175.569	4.577.490	4.827.894	5 148 597
7208. Parigi Moutong	10.438.865	11.767.485	13.261.196	14.318.048	15 921 847
7209. Tojo Una-una	3.427.195	3.869.690	4.241.909	4.618.568	5 044 233
7210. Sigi	5.401.524	6.119.245	6.735.071	7.371.944	7 931 264
7211. Banggai Laut	1.347.738	1.517.376	1.686.882	1.850.487	2 020 671
7212. Morowali Utara	6.317.121	6.618.054	7.804.988	8.356.351	9 165 058
7271. Kota Palu	13.251.119	15.135.981	17.179.020	18.659.652	20 593 579

Sumber/Source: Badan Pusat Statistik/ BPS, Statistics Indonesia

REGENCY COMPARISON

Tabel 13.3 Produk Domestik Regional Bruto Menurut Harga Konstan 2010 Menurut Kabupaten di Propinsi Sulawesi Tengah Tahun 2013-2017 (Juta Rupiah)
Gross Regional Domestic Product Constant Prices by Regencies in Sulawesi Tengah Province, 2013-2017

Kabupaten Regency	2013	2014	2015	2016 ^x	2017 ^{xx}
(1)	(2)	(3)	(4)	(5)	(6)
7201. Banggai Kepulauan	1.920.748	2.055.537	2.192.338	2.332.565	2 480 141
7202. Banggai	8.276.980	8.713.043	11.650.104	15.974.477	17 296 800
7203. Morowali	6.203.582	6.208.893	10.419.752	11.792.814	13 492 913
7204. Poso	4.450.517	4.766.589	5.106.206	5.439.503	5 772 518
7205. Donggala	6.458.762	6.837.371	7.246.756	7.600.934	7 980 978
7206. Tolitoli	4.160.306	4.419.939	4.713.020	4.968.390	5 236 097
7207. Buol	3.121.026	3.311.071	3.511.814	3.639.641	3 798 370
7208. Parigi Moutong	8.839.460	9.411.147	10.077.884	10.639.009	11 239 502
7209. Tojo Una-una	2.852.668	3.048.435	3.215.549	3.398.570	3 611 040
7210. Sigi	4.571.361	4.859.734	5.180.386	5.471.464	5 773 688
7211. Banggai Laut	1.162.185	1.253.191	1.353.141	1.459.529	1 555 600
7212. Morowali Utara	5.447.597	5.472.561	5.867.309	6.247.646	6 709 481
7271. Kota Palu	11.252.679	12.159.120	13.112.710	13.915.167	14 717 230

Sumber/Source: Badan Pusat Statistik/ BPS, Statistics Indonesia

Tabel 13.4 Laju Pertumbuhan Produk Domestik Regional Bruto Menurut Harga Konstan Menurut Kabupaten di Propinsi Sulawesi Tengah Tahun 2012– 2016(Persen)
Table *Growth Rate of Gross Regional Domestic Product at Constant Prices by Regencies in Sulawesi Tengah Province, 2012- 2016 (Percent)*

Kabupaten Regency	2013	2014	2015	2016*	2017**
(1)	(2)	(3)	(4)	(5)	(6)
7201. Banggai Kepulauan	7,18	7,02	6,66	6,40	6,29
7202. Banggai	9,53	5,27	33,71	37,12	8,42
7203. Morowali	23,77	0,09	67,82	13,18	14,42
7204. Poso	7,64	7,10	7,12	6,53	6,36
7205. Donggala	6,86	5,86	5,99	4,89	5,00
7206. Tolitoli	7,91	6,24	6,63	5,42	5,41
7207. Buol	7,33	6,09	6,06	3,64	4,38
7208. Parigi Moutong	7,15	6,47	7,08	5,57	5,64
7209. Tojo Una-una	7,62	6,86	5,48	5,69	6,25
7210. Sigi	6,89	6,31	6,60	5,62	5,62
7211. Banggai Laut	7,80	7,83	7,98	7,86	6,58
7212. Morowali Utara	18,59	0,46	7,21	6,48	7,48
7271. Kota Palu	9,30	8,06	7,84	6,12	5,86

Sumber/Source: Badan Pusat Statistik/ BPS, Statistics Indonesia

Tabel 13.5 Penduduk Miskin Menurut Kabupaten di Propinsi Sulawesi Tengah (000) Tahun 2013–2017
Table Poor People by Regencies in Sulawesi Tengah Province (000), 2013- 2017

Kabupaten Regency	2013	2014	2015	2016	2017
(1)	(2)	(3)	(4)	(5)	(6)
7201. Banggai Kepulauan	29,4	28,4	18,57	18,72	18,56
7202. Banggai	33,8	32,6	34,74	33,97	33,50
7203. Morowali	35,4	34,2	17,79	17,36	16,99
7204. Poso	41,3	39,9	42,64	42,23	41,88
7205. Donggala	49,6	47,9	54,17	55,69	54,44
7206. Tolitoli	30,7	29,6	30,70	30,68	30,64
7207. Buol	21,6	20,9	24,31	25,27	25,76
7208. Parigi Moutong	75,4	72,9	82,61	82,38	82,88
7209. Tojo Una-una	29,7	28,7	27,62	27,62	27,30
7210. Sigi	27,6	26,7	29,14	29,55	29,55
7211. Banggai Laut	12,33	11,59	11,63
7212. Morowali Utara	19,81	19,22	19,25
7271. Kota Palu	25,9	25,0	27,19	26,24	25,49
72. Sulawesi Tengah	400,4	387,1	421,63	420,52	417,87

Sumber/Source: Badan Pusat Statistik/ BPS, Statistics Indonesia

Tabel 13.6 Indeks Pembangunan Manusia (IPM) Menurut Kabupaten Di Propinsi Sulawesi Tengah Tahun 2014-2017
Table **Human Development Index (HDI) by Regencies in Sulawesi Tengah Province, 2014- 2017**

Kabupaten Regency	2014	2015	2016	2017
(1)	(2)	(3)	(4)	(5)
7201. Banggai Kepulauan	62,33	62,97	63,45	64,07
7202. Banggai	67,11	67,44	68,17	69,00
7203. Morowali	67,91	69,12	69,69	70,41
7204. Poso	67,65	68,13	68,83	69,78
7205. Donggala	63,55	63,82	64,42	64,66
7206. Tolitoli	61,91	62,72	63,27	64,05
7207. Buol	65,41	65,61	66,37	66,69
7208. Parigi Moutong	62,20	62,79	63,60	64,09
7209. Tojo Una-una	61,15	61,33	62,27	62,61
7210. Sigi	64,64	65,35	65,95	66,72
7211. Banggai Laut	62,12	62,90	63,49	64,08
7212. Morowai Utara	65,81	66,00	66,57	67,35
7271. Kota Palu	79,12	79,63	79,73	80,24

Sumber/Source: Badan Pusat Statistik/ BPS, Statistics Indonesia

Tabel 13.7 Jumlah dan Persentase Penduduk Miskin Menurut Provinsi di Indonesia, 2014-2015
Table Number and Percentage of Poor People by Province in Indonesia, 2014-2015

Provinsi Province	Jumlah Penduduk Miskin Number of Poor People (ribu/thousand)			Persentase Penduduk Miskin Percentage of Poor People		
	2015 ¹	2016 ²	2016 ³	2015 ¹	2016 ²	2016 ³
	(1)	(2)	(3)	(4)	(5)	(6)
Aceh	859,41	848,44	841,31	17,11	16,73	16,43
Sumatera Utara	1.508,14	1.455,95	1.452,55	10,79	10,35	10,27
Sumatera Barat	349,53	371,56	376,51	6,71	7,09	7,14
Riau	562,92	515,40	501,59	8,82	7,98	7,67
Jambi	311,56	289,80	290,81	9,12	8,41	8,37
Sumatera Selatan	1.112,53	1.101,19	1.096,50	13,77	13,54	13,39
Bengkulu	322,83	328,61	325,60	17,16	17,32	17,03
Lampung	1.100,68	1.169,60	1.139,78	13,53	14,29	13,86
Kepulauan Bangka Belitung	66,62	72,76	71,07	4,83	5,22	5,04
Kepulauan Riau	114,83	120,41	119,14	5,78	5,98	5,84
DKI Jakarta	368,67	384,30	385,84	3,61	3,75	3,75
Jawa Barat	4.485,65	4.224,33	4.168,11	9,57	8,95	8,77
Jawa Tengah	4.505,78	4.506,89	4.493,75	13,32	13,27	13,19
DI Yogyakarta	485,56	494,94	488,83	13,16	13,34	13,10
Jawa Timur	4.775,97	4.703,30	4.638,53	12,28	12,05	11,85
Banten	690,67	658,11	657,74	5,75	5,42	5,36

Lanjutan Tabel / Continued Table 13.7

Provinsi Province	Jumlah Penduduk Miskin Number of Poor People (ribu/thousand)			Persentase Penduduk Miskin Percentage of Poor People		
	2015 ¹	2016 ²	2016 ³	2015 ¹	2016 ²	2016 ³
(1)	(2)	(3)	(4)	(5)	(6)	(7)
Bali	218,79	178,18	174,94	5,25	4,25	4,15
Nusa Tenggara Barat	802,29	804,44	786,58	16,54	16,48	16,02
Nusa Tenggara Timur	1.160,53	1.149,92	1.150,08	22,58	22,19	22,01
Kalimantan Barat	405,51	381,35	390,32	8,44	7,87	8,00
Kalimantan Tengah	148,13	143,49	137,46	5,91	5,66	5,36
Kalimantan Selatan	189,16	195,70	184,16	4,72	4,85	4,52
Kalimantan Timur	209,99	212,92	211,24	6,10	6,11	6,00
Kalimantan Utara	40,93	41,12	47,03	6,32	6,23	6,99
Sulawesi Utara	217,15	202,82	200,35	8,98	8,34	8,20
Sulawesi Tengah	406,34	420,52	413,15	14,07	14,45	14,09
Sulawesi Selatan	864,51	807,03	796,81	10,12	9,40	9,24
Sulawesi Tenggara	345,02	326,86	327,29	13,74	12,88	12,77
Gorontalo	206,51	203,19	203,69	18,16	17,72	17,63
Sulawesi Barat	153,21	152,73	146,90	11,90	11,74	11,19
Maluku	327,78	327,72	331,79	19,36	19,18	19,26
Maluku Utara	72,65	74,68	76,40	6,22	6,33	6,41
Papua Barat	225,54	225,80	223,60	25,73	25,43	24,88
Papua	898,21	911,33	914,87	28,40	28,54	28,40
Indonesia	28513,57	28005,39	27764,32	11,13	10,86	10,70

Sumber/Source: Badan Pusat Statistik/ BPS, Statistics Indonesia

¹September 2015²Maret 2016³September 2016



Sensus
Penduduk
2020

DATA
MENCERDASKAN BANGSA
Enlighten The Nation

<http://tolitikab.bps.go.id>



**BADAN PUSAT STATISTIK
KABUPATEN TOLITOLI**

BPS-Statistics of Tolitoli Regency

Jl. Magellan No. 111, Tolitoli 94515

Telp: (0953)21351, Fax: (0953)21711

Homepage: <http://tolitikab.bps.go.id> Email: bps720@bps.go.id

