

# KABUPATEN KUTAI KARTANEGARA DALAM ANGKA

*Kutai Kartanegara Regency in Figures*

2018



**BADAN PUSAT STATISTIK  
KABUPATEN KUTAI KARTANEGARA**  
BPS-Statistics Kutai Kartanegara Regency

# KABUPATEN KUTAI KARTANEGARA DALAM ANGKA

*Kutai Kartanegara Regency in Figures*

2

0

1

8



# Kutai Kartanegara Dalam Angka

*Kutai Kartanegara in Figures*

2018

**ISBN** : 978-602-52607-2-8

No. Publikasi/Publication Number: 64030.1804

Katalog/Catalog: 1102001.6403

**Ukuran Buku**/Book Size: 14,8 x 21 cm

**Jumlah Halaman**/Number of Pages: xxxvi + 554 halaman/pages

**Naskah**/Manuscript:

BPS Kabupaten Kutai Kartanegara/*BPS-Statistics Kutai Kartanegara Regency*

**Penyunting**/Editor:

BPS Kabupaten Kutai Kartanegara/*BPS-Statistics Kutai Kartanegara Regency*

**Desain Kover oleh**/Cover Designed by:

Seksi Integrasi Pengolahan dan Diseminasi Statistik

Integrated Processing and Statistics Dissemination Section

**Penerbit**/Published by:

BPS Kabupaten Kutai Kartanegara/*BPS-Statistics Kutai Kartanegara Regency*

**Pencetak**/Printed by:

CV. Mahendra Mulya

**Dilarang mengumumkan, mendistribusikan, mengkomunikasikan, dan/atau menggandakan sebagian atau seluruh isi buku ini untuk tujuan komersial tanpa izin tertulis dari Badan Pusat Statistik**

*Prohibited to announce, distribute, communicate, and/or copy part of all this book for commercial purpose without permission from BPS-Statistics Indonesia*

## PETA WILAYAH KABUPATEN KUTAI KARTANEGARA



**KEPALA BADAN PUSAT STATISTIK  
KABUPATEN KUTAI KARTANEGARA**



**Akhmad Junaidi, SE., M.Si**

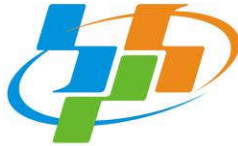

## Kata Pengantar

Publikasi “Kutai Kartanegara Dalam Angka 2018” ini merupakan serial dari publikasi tahun sebelumnya yang diterbitkan secara berkala oleh Badan Pusat Statistik (BPS) Kabupaten Kutai Kartanegara. Publikasi ini dimaksudkan untuk memberikan data akurat dan lengkap yang merupakan gambaran dan perkembangan perstatistikan di daerah ini.

Dalam penyusunan buku Kutai Kartanegara Dalam Angka ini, data yang dihimpun selain bersumber dari data primer juga bersumber dari data sekunder, baik dari instansi pemerintah maupun swasta. Seperti halnya pada publikasi terdahulu, setiap tahunnya selalu diupayakan perbaikan angka-angka pada tabel-tabel yang disajikan, demikian pula pada publikasi ini. Selain dari pada itu, juga terdapat penambahan dan pengembangan data guna melengkapi isi dan validitas data sesuai dengan dinamika pembangunan dan pemerintahan.

Meskipun telah diupayakan kelengkapan dan penyempurnaan data yang disajikan namun masih terasa belum dapat memenuhi kebutuhan pemakai data. Oleh karena itu kami mengharapkan saran pendapat dan kritik yang konstruktif dari berbagai pihak, untuk perbaikan dan lebih penyempurnaan publikasi dimasa yang akan datang.

Kepada semua Dinas/Instansi/Lembaga Pemerintah maupun Swasta yang telah membantu menyediakan data dalam kegiatan penyusunan Buku Kutai Kartanegara Dalam Angka Tahun 2018 ini, kami sampaikan ucapan terima kasih, semoga kerjasama kita ini terus dapat ditingkatkan.

Akhirnya semoga publikasi ini bermanfaat bagi kita semua dalam menyusun dan melaksanakan pembangunan.

Tenggarong, Agustus 2018

**Badan Pusat Statistik  
Kabupaten Kutai Kartanegara  
Kepala,**

  
**AKHMAD JUNAIDI, SE., M.Si**

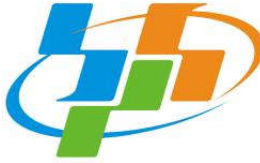

## *Preface*

*"Kutai Kartanegara in Figures 2018" is a series of previous publications which is periodically published by BPS-Statistics Kutai Kartanegara Regency. This publication, intended to provide accurate and complete data on the activity of statistics in this region.*

*In preparation of this book, both primary and secondary data were collected from public and private institutions. The completion of its content and of data validity following the development and governmental dynamism and development of statistical data and figures should annually be renewed.*

*Although some efforts for the completion had already been made, however it could still not meet the need of data users. Therefore, any constructive critics and suggestion for the completion of the publication are needed.*

*Our gratitude goes to all those and institutions that have already contributed data and important document for its preparation and completion. Hopefully, this valuable cooperation can keep being endlessly increased*

*Finally, we hope this book will be greatly beneficial for the readers in the development preparation and implementation.*

Tenggarong, Agustus 2018

BPS-Statistics of  
Kutai Kartanegara Regency  
Head,

AKHMAD JUNAIDI SE.,M.Si

# PENJELASAN UMUM

Tanda-tanda, satuan-satuan dan lain-lainnya yang digunakan dalam publikasi ini, adalah sebagai berikut :

## 1. TANDA-TANDA

Tanda desimal .....	:	,
Angka sementara .....	:	*)
Angka sangat sementara .....	:	**)
Angka diperbaiki .....	:	r)
Angka perkiraan .....	:	e)

## 2. SATUAN

Bal .....	:	1.250 m <sup>3</sup> = 180 kg
Barrel .....	:	158,99 liter = 1/6, 2.898 m <sup>3</sup>
Bata (untuk garam) .....	:	500 gram
Batang (untuk sabun) .....	:	400 gram
Botol .....	:	700 cc
Kilometer (km) .....	:	1.000 meter (m)
Kwintal (kw) .....	:	100 kg
Liter (untuk beras) .....	:	0,80 kg
Long ton .....	:	1.016,50 kg
Lusin .....	:	12
Metercubic feet (mcf) .....	:	1/35,3 m <sup>3</sup>
Metric ton (m:ton) .....	:	0,98421 long ton = 1.000 kg
Once (oz) .....	:	28,31 gram
Pound (lb) .....	:	0,454 kg
T o n .....	:	1.000 kg
Sak (untuk semen) .....	:	40 kg atau 50 kg
Satuan lain : buah, bungkus, butir, helai/lembar, kaleng, batang, pulsa, jam, menit, persen (%).		

# EXPLANATORY NOTES

Symbol, units and other which were used in this publication, are as follows :

## 1. S Y M B O L S

Decimal point .....	:	,
Preliminary figures .....	:	x)
Very Preliminary figures .....	:	xx)
Revised figures .....	:	r)
Estimated figures .....	:	e)

## 2. U N I T S

Bales .....	:	1.250 m <sup>3</sup> = 180 kg
Barrel .....	:	158,99 litres = 1/6 2.898 m <sup>3</sup>
Briquette (for salt) .....	:	500 grams
Piece (a bar for soap) .....	:	400 grams
Bottle .....	:	700 cc
Kilometres (km) .....	:	1.000 metres (m)
Quintal (ql) .....	:	100 kg
Litre (for rice) .....	:	0,80 kg
Long ton .....	:	1.016,50 kg
Dozen .....	:	12
Metrecubic feet (mcf) .....	:	1/35,3 m <sup>3</sup>
Metric ton (m:ton) .....	:	0,98421 long ton = 1.000 kg
Ounce (oz) .....	:	28,31 grams
Pound (lb) .....	:	0,454 kg
T o n .....	:	1.000 kg
Sack (for cement) .....	:	40 kg atau 50 kg
Other units : unit, pack, number, pieces, tin, pulsa, Hour, minute and percent (%)		

# DAFTAR ISI - CONTENTS

Kata Pengantar – <i>Preface</i> .....	v
Penjelasan Umum – <i>Explanatory Notes</i> .....	vii
Daftar Isi – <i>Constens</i> .....	ix
Daftar Gambar – <i>List of Figures</i> .....	xxxvi

## BAB I. GEOGRAFIS

		Ulasan BAB 1 .....	3
		<i>Naration of Chapter 1</i>	
1.	1.	1 Letak, Batas, Dan Luas Kabupaten Kutai Kartanegara .....	7
		<i>Location And Area of Kutai Kartanegara Regency</i>	
1.	1.	2 Luas wilayah dan Prosentase Wilayah Menurut Kecamatan .....	8
		<i>Wide and Prosentace Area By Subdistrict, 2015</i>	
1.	1.	3 Tinggi Wilayah di Atas Permukaan Laut (DPL) Menurut Kecamatan .....	9
		<i>Height Above Mean Sea Level (AMSL) by Sub Districts</i>	
1.	1.	4 Jarak Tempuh Beberapa Kota Lewat Sungai Mahakam (Km) .....	10
		<i>Long Distancas For Several Cities On MahakamRiver (Km)</i>	
1.	1.	5 Letak Geografis Dan Luas Wilayah Menurut Kecamatan .....	11
		<i>Location And Area By Sub District</i>	
1.	1.	6 Jarak Tempuh Beberapa Kota dari Tenggarong Lewat Jalan Raya (km) .....	12
		<i>Long Distances for several cities from tenggarong by the road (km)</i>	
1.	1.	7 Ketinggian Ibukota Kecamatan dari Permukaan Air Laut Menurut Kecamatan .....	13
		<i>Altitude of The Capital Subdistrict by Subdistrict</i>	
1.	1.	8 Luas Wilayah Menurut Kecamatan dan Ketinggian dari Permukaan Laut .....	14
		<i>Area By Subdistrict and altitude Class from Ocean</i>	
1.	1.	9 Luas Wilayah Menurut Kecamatan dan Kelas Lereng/Kemiringan.....	15
		<i>Area by Subdistrict and Slope Class</i>	
1.	1.	10 Nama Sungai Di Kabupaten Kutai Kartanegara .....	16
		<i>Name Of Rivers Kutai Kartanegara Regency</i>	

1.	1.	11	Nama Dan Luas Danau Di Kabupaten Kutai Kartanegara ..... <i>Name And Area Of Lakes Kutai Kartanegara Regency</i>	17
1.	1.	12	Nama Dan Tinggi Gunung/Pegunungan Menurut Kecamatan ..... <i>Name And Height Of Mountains By Sub District</i>	18
1.	2.	1	Jumlah Curah Hujan dan Jumlah Hari Hujan Menurut Bulan..... <i>Number of Precipitation and Number of Rain Days by Month</i>	19
1.	2.	2	Jumlah Curah Hujan dan Jumlah Hari Hujan Menurut Kecamatan ..... <i>Number of Precipitation and Number of Rain Days by Subdistrict</i>	20
1.	2.	3	Jumlah Curah Hujan dan Jumlah Hari Hujan Menurut Kecamatan dan Bulan.. <i>Number of Precipitation and Number of Rain Days by Subdistrict and Month</i>	21

## BAB II. PEMERINTAHAN

			Ulasan BAB II ..... <i>Naration of Chapter 2</i>	29
2.	1.	1	Struktur Organisasi Dan Tata Kerja Perangkat Daerah Di Kabupaten Kutai Kartanegara ..... <i>Organization Chart And Administration Of Area Peripheral In Kutai Kartanegara Regency</i>	31
2.	1.	2	Lembaga Vertikal Di Kabupaten Kutai Kartanegara ..... <i>Vertical Institute In Kutai Kartanegara Regency</i>	34
2.	1.	3	Jumlah Desa/Kelurahan, Dusun, RW dan Rukun Tetangga (RT) Menurut Kecamatan..... <i>Number Of Villages And RT By Sub District</i>	35
2.	1.	4	Banyaknya Desa/Kelurahan Menurut Kecamatan dan Klasifikasi Desa ..... <i>Number Of Villages/Sub According to the District and Rural Classification</i>	36
2.	1.	5	Jumlah Kelurahan, Desa Definitif, Dan Desa Persiapan Menurut Kecamatan..... <i>Number Of Villages, Definitive Village, And PreDefinitive Village By Sub District</i>	37
2.	1.	6	Jumlah Tanah Terdaftar Menurut Kecamatan di Kab. Kutai Kartanegara..... <i>Number of Land Registered by Subdistrict in Kutai Kartanegara Regency</i>	38
2.	2.	1	Jumlah Pegawai Negeri Sipil (PNS) Daerah Kecamatan dan Jenis Kelamin..... <i>Number of Local Civil Servants by Subdistrict and Sex</i>	40
2.	2.	2	Jumlah Pegawai Negeri Sipil (PNS) Menurut Pendidikan dan Jenis Kelamin ..... <i>Number of Local Civil Servants by Study and Sex</i>	41
2.	2.	3	Banyaknya Pegawai Negeri Sipil (PNS) Menurut Golongan Kepangkatan dan Jenis Kelamin..... <i>Number of Civilian Employees State (PNS) by Group and Sex</i>	42

2.	2.	4	Banyaknya Pegawai Negeri Sipil (PNS) Menurut Golongan dan Jenis Kelamin <i>Number of Civilian Employees State (PNS) by Group and Sex</i>	43
2.	2.	5	Banyaknya Pegawai Negeri Sipil (PNS) Menurut Eselon dan Jenis Kelamin..... <i>Number of Civilian Employees State (PNS) by Echelon and Sex</i>	44
2.	2.	6	Banyaknya Pegawai Negeri Sipil (PNS) Berdasarkan Agama dan Jenis Kelamin.... <i>Number of Civilian Employees State (PNS) District Government by Religion and Gender</i>	45
2.	2.	7	Banyaknya Pegawai Negeri Sipil (PNS) Berdasarkan Kelompok umur dan Jenis Kelamin..... <i>Number of Civilian Employees State (PNS) by Agegroup and Gender</i>	46
2.	2.	8	Jumlah Pensiunan Pegawai Negeri Sipil (PNS) di Lingkungan Pemerintah Kabupaten Kutai Kartanegara Menurut Golongan dan Jenis Kelamin..... <i>Number of Retired Local Civil Servants of Kutai Kartanegara by Degree and Sex</i>	47
2.	2.	9	Jumlah Tenaga Honoror Di Lingkungan Pemkab Kutai Kartanegara, 2014..... <i>Number Of Local Temporary Servants of Kutai kartanegara Regency, 2014</i>	48
2	2	10	Laporan Jumlah Penduduk Yang memiliki Akta Kelahiran dan Tidak Punya Akta Kelahiran..... <i>Number Of Population with Birth Certificate and Un Certificate</i>	49
2	2	11	Jumlah Kepemilikan Akta Perkawinan..... <i>Number of Marital Deed Reports</i>	50
2	2.	12	Laporan Jumlah Kepemilikan Akta Perceraian..... <i>Deed of Divorce Report</i>	51
2	2.	13	Jumlah Keluarga Yang Sudah dan Belum Cetak Kartu Keluarga (KK),.....	52
2	2.	14	Jumlah Penduduk Yang Sudah dan Belum Cetak Kartu Tanda Penduduk (KTP)...	53
2	2.	15	Jumlah Penduduk Yang Pergi Dari Kecamatan di Kabupaten Kutai Kartanegara.... <i>Number Of Population In and Out from Every Sub District</i>	54
2	2.	16	Jumlah Anggota Satlinmas POSKO Kabupaten, Kecamatan, dan Kelurahan/Desa <i>Number of POSKO Satlinmas at Regency, Sub District and Village</i>	55
2	2.	17	Jumlah Anggota Linmas Menurut Kecamatan dan Klasifikasi Pendidikan..... <i>Number of Civil Defence Personal by Subdistrict and Training Classification</i>	56
2	2.	18	Jumlah Anggota Linmas Menurut Kecamatan dan Klasifikasi Pendidikan..... <i>Number of Civil Defence Personal by Subdistrict and Task Classification</i>	57
2	3.	1	Pemilih Terdaftar Dalam Daftar Pemilih Tetap (DPT) dalam Pemilihan Bupati dan Wakil Bupati Kabupaten Kutai Kartanegara Tetap (DPT).....	58
2	3.	2	Pemilih Terdaftar Dalam Daftar Pemilih Tetap Tambahan (DPTb-1) dalam Pemilihan Bupati dan Wakil Bupati Kabupaten Kutai Kartanegara Tetap (DPT ...	59

2	3	3	Pemilih Terdaftar Dalam Daftar Pemilih Pindahan (DPPH) Pemilihan Bupati dan Wakil Bupati Kabupaten Kutai Kartanegara.....	60
2	3	4	Pemilih Daftar Pemilih Tambahan -2 (DPTb-2) Pengguna KTP atau Identitas Kependudukan Lainnya, Pemilihan Bupati dan Wakil Bupati Kabupaten Kutai Kartanegara..... <i>The amount Political Parties In the legislative elections of 2014 ( Assembly. Kukar ) and Total Potential Assembly. Kukar</i>	61
2	3	5	Total Data Pemilih DPT, DPTb-1, DPPH, DPTb-2 Kab. Kutai Kartanegara.....	62
2	3	6	Data Penggunaan Surat Suara Kab. Kutai Kartanegara .....	63
2	3	7	Data Jumlah Suara Sah dan Tidak Sah Kab. Kutai Kartanegara .....	64
2	3	8	Data Jumlah Suara Penyangang Disabilitas.....	65

### **BAB III. PENDUDUK DAN ANGKATAN KERJA**

			Ulasan BAB III.....	69
			<i>Naration of Chapter 3</i>	
3.	1.	1	Jumlah Penduduk dan Laju Pertumbuhan Penduduk Menurut Kecamatan di Kabupaten Kutai Kartanegara..... <i>Population and Population Growth Rate by Subdistrict in Kutai Kartanegara Regency</i>	75
3.	1.	2	Rasio Penduduk Menurut Kecamatan di Kabupaten Kutai Kartanegara..... <i>Population Ratio by Subdistrict in Kutai Kartanegara Regency</i>	76
3.	1.	3	Distribusi dan Kepadatan Penduduk Menurut Kecamatan di Kabupaten Kutai Kartanegara..... <i>Population Distribution and Density by Subdistrict in Kutai Kartanegara Regency</i>	77
3.	1.	4	Jumlah Penduduk Menurut Kelompok Umur dan Jenis Kelamin di Kabupaten Kutai Kartanegara..... <i>Population by Age Group and Sex in Kutai Kartanegara Regency</i>	78
3.	1.	5	Penduduk Menurut Kecamatan dan Jenis Kelamin..... <i>Population By Sex And Sub District</i>	79
3.	1.	6	Luas Wilayah, Banyaknya Rumah Tangga, Penduduk Dan Kepadatan..... <i>Area Household. Population And Density By Sub District</i>	80
3.	1.	7	Jumlah Penduduk Kabupaten Kutai Kartanegara Menurut Kecamatan..... <i>Population Kutai Kartanegara Regency By Sub District</i>	81
3.	1.	8	Penduduk Hasil Sensus Menurut Kecamatan..... <i>Population Census By Sub District</i>	82

3.	1.	9	Proyeksi Penduduk Menurut Kelompok Umur.....	83
			<i>Population Projection by Age Group</i>	
3	1.	10	Proyeksi Penduduk Menurut Jenis Kelamin.....	84
			<i>Population Projection by Sex</i>	
3	1.	11	Persentase Penduduk Usia 10 Tahun Ke Atas Menurut Status Perkawinan.....	85
			<i>Percentage of Population 10 Years of Age and Over by Marital Status</i>	
3	1.	12	Proporsi Penduduk Perempuan Usia 10 Tahun Ke Atas yang Pernah Kawin Menurut Usia Perkawinan Pertama.....	86
			<i>Proportion of Married Woman 10 Years Old and Over by Age at First Marriage</i>	
3	2.	1	Jumlah Penduduk Berumur 15 Tahun Keatas Menurut Jenis Kegiatan Selama Seminggu yang Lalu dan Jenis Kelamin di Kabupaten Kutai Kartanegara.....	87
			<i>Population Aged 15 Years and Over by Type of Activity During The Previous Week and Sex in Kutai Kartanegara Regency</i>	
3	2.	2	Jumlah Penduduk Berumur 15 Tahun Ke Atas Menurut Pendidikan Tertinggi yang Ditamatkan dan Jenis Kegiatan Selama Seminggu yang Lalu di Kabupaten Kutai Kartanegara.....	88
			<i>Population Aged 15 Years and Over by Educational Attainment and Type of Activity During The Previous Week in Kutai Kartanegara Regency</i>	
3	2.	3	Jumlah Penduduk Berumur 15 Tahun Keatas yang Bekerja Selama Seminggu yang Lalu Menurut Kelompok Umur dan Jenis Kelamin di Kabupaten Kutai Kartanegara.....	89
			<i>Population Aged 15 Years and Over Who Worked During the Previous Week by Age Group and Sex in Kutai Kartanegara Regency</i>	
3	2.	4	Jumlah Penduduk Berumur 15 Tahun Ke Atas yang Bekerja Selama Seminggu yang Lalu Menurut Lapangan Pekerjaan Utama dan Jenis Kelamin di Kabupaten Kutai Kartanegara.....	90
			<i>Population Aged 15 Years and Over Who Worked During the Previous Week by Main Industry and Sex in Kutai Kartanegara Regency</i>	
3	2.	5	Jumlah Penduduk Berumur 15 Tahun Ke Atas yang Bekerja Selama Seminggu yang Lalu Menurut Jumlah Jam Kerja Seluruhnya dan Jenis Kelamin di Kabupaten Kutai Kartanegara.....	91
			<i>Population Aged 15 Years and Over Who Worked During the Previous Week by Total Working Hours and Sex in Kutai Kartanegara Regency</i>	
3	2.	6	Jumlah Penduduk Berumur 15 Tahun Ke Atas yang Bekerja Selama Seminggu yang Lalu Menurut Jumlah Jam Kerja Pada Pekerjaan Utama dan Jenis Kelamin di Kabupaten Kutai Kartanegara.....	92
			<i>Population Aged 15 Years and Over Who Worked During the Previous Week by Number of Working Hours on Main Industry and Sex in Kutai Kartanegara Regency</i>	

3	2.	7	Jumlah Penduduk Berumur 15 Tahun Ke Atas yang Bekerja Selama Seminggu yang Lalu Menurut Status Pekerjaan Utama dan Jenis Kelamin di Kabupaten Kutai Kartanegara.....	93
			<i>Population Aged 15 Years and Over Who Worked During the Previous Week by Main Employment Status and Sex in Kutai Kartanegara Regency</i>	
3	2.	8	Jumlah Pencari Kerja Terdaftar Menurut Pendidikan Tertinggi yang Ditamatkan dan Jenis Kelamin .....	94
			<i>The Number of Job Seeker by Educational Attainment, and Sex</i>	
3	2.	9	Penduduk Berumur 15 Tahun Keatas Menurut Kegiatan Utama dan Jenis Kelamin..	95
			<i>Population Ages 15 Years and Over by Activity and Sex</i>	
3	2.	10	Persentase Penduduk Berumur 15 Tahun Keatas Menurut Kegiatan Utama dan Jenis Kelamin .....	96
			<i>Percentage of Population Ages 15 Years and Over by Activity and Sex</i>	
3	2.	11	Tingkat Partisipasi Angkatan Kerja (TPAK) Penduduk 15 Tahun Keatas Di Kabupaten Kutai Kartanegara Menurut Jenis Kelamin .....	97
			<i>Labour Force Participation Rates for Population 15 Years and Over in Kutai Kartanegara Regency by Sex</i>	
3	2.	12	Penduduk Berumur 15 Tahun Ke Atas Menurut Kegiatan Utama.....	98
			<i>Population 15 Years of Age and Over by Type of Activity During the Previous Week</i>	
3	2.	13	Penduduk Berumur 10 Tahun Ke Atas Menurut Pendidikan Tertinggi yang Ditamatkan dan Jenis Kelamin.....	99
			<i>Population 10 Years of Age and Over by Educational Attainment and Sex</i>	
3	2.	14	Tingkat Pengangguran Terbuka (TPT) Kabupaten Kutai Kartanegara Menurut Jenis Kelamin (%).....	100
			<i>Open Unemployment Rate (OUR) in Kutai Kartanegara by Sex (%)</i>	
3	2.	15	Angkatan Kerja Kabupaten Kutai Kartanegara Menurut Jenis Kelamin.....	101
			<i>The Number of Economically Active in Kutai Kartanegara by Sex</i>	
3	2.	16	Penduduk Berumur 15 Tahun Keatas di Kabupaten Kutai Kartanegara Menurut Kegiatan Utama dan Pendidikan Tertinggi yang Ditamatkan.....	102
			<i>Population 15 Years of Age and Over by Type of Activity During the Previous Week and Educational Attainment</i>	
3	2.	17	Penduduk Berumur 15 Tahun Ke Atas yang Bekerja Menurut Jenis Kelamin, Kelompok Umur, dan Pendidikan Tertinggi yang Ditamatkan.....	103
			<i>Population 15 Years of Age and Over Who Worked by Sex, Group of Age, and Educational Attainment</i>	
3	2.	18	Penduduk Berumur 15 Tahun Ke Atas yang Bekerja Menurut Jenis Kelamin, Lapangan Usaha, dan Pendidikan Tertinggi yang Ditamatkan.....	104
			<i>Population 15 Years of Age and Over Who Worked by Sex, Industrial Origin, and Educational Attainment</i>	

3	2.	19	Jumlah Pencari Kerja Menurut Pendidikan Tertinggi yang Ditamatkan dan Jenis Kelamin..... <i>The Number of Job Seeker by Educational Attainment and Sex</i>	105
3	2.	20	Penduduk Berumur 15 Tahun Ke Atas yang Bekerja Menurut Jam Kerja pada Pekerjaan Utama dan Jenis Kelamin..... <i>Population 15 Years of Age and Over Who Worked by Total Working Hours on Main Job and Sex</i>	106
3	2.	21	Banyaknya Pencari Kerja yang Terdaftar Menurut Tingkat Pendidikan dan Jenis Kelamin..... <i>Number Of Registered Job by Educational Levels And Sex</i>	107
3	2	22	Banyaknya Penempatan Pencari Kerja Menurut Tingkat Pendidikan dan Jenis Kelamin..... <i>Number Of Registered Job Who Placed by Educational Levels And Sex</i>	108
3	2.	23	Banyaknya Pencari Kerja yang Belum Ditempatkan Menurut Tingkat Pendidikan dan Jenis Kelamin..... <i>Number Of Registered Job Who Unplaced by Educational Levels And Sex</i>	109
3	2.	24	Banyaknya Penempatan Pencari Kerja Menurut Tingkat Pendidikan dan Jenis Kelamin..... <i>Number Of Registered Job Who Placed by Educational Levels And Sex</i>	110

#### **BAB IV. SOSIAL**

			Ulasan BAB IV..... <i>Naration of Chapter 4</i>	113
4.	1.	1	Persentase Penduduk Usia 7–24 Tahun Menurut Jenis Kelamin, Kelompok Umur Sekolah, dan Partisipasi Sekolah di Kabupaten Kutai Kartanegara..... <i>Percentage of Population Aged 7-24 Years by Sex, Age Group, and School Participation in Kutai Kartanegara Regency</i>	122
4.	1.	2	Angka Partisipasi Murni (APM) dan Angka Partisipasi Kasar (APK) Menurut Jenjang Pendidikan di Kabupaten Kutai Kartanegara <i>Net Enrolment Rate and Gross Enrolment Rate by Educational Level in Kutai Kartanegara Regency</i>	123
4.	1.	3	Pencapaian Indeks Pembangunan Manusia dan Indeks Komponennya Di Kabupaten Kutai Kartanegara..... <i>Achievement of the Human Development Index and its Component in Kutai Kartanegara Regency</i>	124
4.	2.	1	Jumlah Sekolah, Murid, Guru, Serta Rata-Rata Murid dan Guru Tiap Sekolah Taman Kanak-Kanak Negeri..... <i>Number of Schools, pupils, Teachers, and Average of State Kindergarten</i>	125

4.	2.	2	Jumlah Sekolah, Murid, Guru, dan Rata-Rata Murid dan Guru Tiap Sekolah Taman Kanak-Kanak Swasta, 2015/2016..... <i>Number of Schools, pupils, Teachers, and Average of Private Kindergarten , 2015/2016</i>	126
4.	2.	3	Jumlah Sekolah, Murid, Guru dan Rata-Rata Murid dan Guru Tiap Sekolah Dasar Negeri di Lingkungan Dinas Pendidikan Menurut Kecamatan ..... <i>Number Of Schools Pupils. Teachers And Average Of State Primary Schools Under Education Office By Sub District</i>	127
4.	2.	4	Jumlah Sekolah, Murid, Guru dan Rata-Rata Murid dan Guru Tiap Sekolah Dasar Swasta di Lingkungan Dinas Pendidikan Menurut Kecamatan..... <i>Number Of Schools. Pupils. Teachers And Average Of Private Primary Schools Under Education Office By Sub District</i>	128
4.	2.	5	Jumlah Sekolah, Murid, Guru dan Rata-Rata Murid dan Guru Tiap Madrasah Ibtidaiyah(MI) Negeri di Lingkungan Departemen Agama Menurut Kecamatan.... <i>Number Of Schools. Pupils. Teachers And Average Of State Primary Schools Under Regional Department of Religious By Sub District</i>	129
4.	2.	6	Jumlah Sekolah, Murid, Guru dan Rata-Rata Murid dan Guru Tiap Madrasah Ibtidaiyah(MI) Swasta di Lingkungan Departemen Agama Menurut Kecamatan... <i>Number Of Schools. Pupils. Teachers And Average Of Private Primary Schools Under Regional Department of Religious By Sub District</i>	130
4.	2.	7	Jumlah Sekolah, Murid, Guru dan Rata-Rata Murid dan Guru SMP Negeri di Lingkungan Dinas Pendidikan Menurut Kecamatan..... <i>Number Of Schools. Pupils. Teachers And Average Of State Junior High Schools Under Education Office By Sub District</i>	131
4.	2.	8	Jumlah Sekolah, Murid, Guru dan Rata-Rata Murid dan Guru SMP Swasta di Lingkungan Dinas Pendidikan Menurut Kecamatan..... <i>Number Of Schools. Pupils. Teachers And Average Of Private Junior High Schools Under Education Office By Sub District</i>	132
4.	2.	9	Jumlah Sekolah, Murid, Guru dan Rata-Rata Murid dan Guru Tiap Madrasah Tsanawiyah (MTs) Negeri di Lingkungan Departemen Agama Menurut Kecamatan..... <i>Number Of Schools. Pupils. Teachers And Average Of State Private Junior High Schools Under Regional Department of Religious By Sub District</i>	133
4.	2.	10	Jumlah Sekolah, Murid, Guru dan Rata-Rata Murid dan Guru Tiap Madrasah Tsanawiyah (MTs) Swasta di Lingkungan Departemen Agama Menurut Kecamatan..... <i>Number Of Schools. Pupils. Teachers And Average Of Private Junior High Schools Under Regional Department of Religious By Sub District</i>	134
4.	2.	11	Jumlah Sekolah, Murid, Guru dan Rata-Rata Murid dan Guru SMA Negeri di Lingkungan Dinas Pendidikan Menurut Kecamatan..... <i>Number Of Schools. Pupils. Teachers And Average Of State Senior High Schools Under Education Office By Sub District</i>	135

4.	2.	12	Jumlah Sekolah, Murid, Guru dan Rata-Rata Murid dan Guru SMA Swasta di Lingkungan Dinas Pendidikan Menurut Kecamatan.....	136
			<i>Number Of Schools. Pupils. Teachers And Average Of Private Senior High Schools Under Education Office By Sub District</i>	
4.	2.	13	Jumlah Sekolah, Murid, Guru dan Rata-Rata Murid dan Guru Tiap Madrasah Aliyah (MA) Negeri di Lingkungan Departemen Agama Menurut Kecamatan...	137
			<i>Number Of Schools. Pupils. Teachers And Average Of State Private Senior High Schools Under Regional Department of Religious By Sub District</i>	
4.	2.	14	Jumlah Sekolah, Murid, Guru dan Rata-Rata Murid dan Guru Tiap Madrasah Aliyah (MA) Swasta di Lingkungan Departemen Agama Menurut Kecamatan...	138
			<i>Number Of Schools. Pupils. Teachers And Average Of Private Senior High Schools Under Regional Department of Religious By Sub District</i>	
4.	2.	15	Jumlah Sekolah, Murid, Guru dan Rata-Rata Murid dan Guru SMK Negeri di Lingkungan Dinas Pendidikan Menurut Kecamatan.....	139
			<i>Number Of Schools, Pupil, Teachers And Average Of State Vocational Senior High Schools Under Education Office By Sub District</i>	
4.	2.	16	Jumlah Sekolah, Murid, Guru dan Rata-Rata Murid dan Guru SMK Swasta di Lingkungan Dinas Pendidikan Menurut Kecamatan.....	140
			<i>Number Of Schools, Pupil, Teachers And Average Of Private Vocational Senior High Schools Under Education Office By Sub District</i>	
4.	2.	17	Rasio Murid Terhadap Guru SD, SMP, SMA Menurut Status di Lingkungan Dinas Pendidikan dan Kecamatan.....	141
			<i>Rasio Pupils Primary Schools. Junior High Schools, Senior High Schools To Teacher Under Education Office By Status and Sub District</i>	
4.	2.	18	Banyaknya Murid SD yang Lulus (UAN) di Lingkungan Dinas Pendidikan Menurut Kecamatan.....	142
			<i>Number of Elementary Graduated Students (UAN) in Dinas Environment Education by District</i>	
4.	2.	19	Banyaknya Murid SMP yang Lulus (UAN) di Lingkungan Dinas Pendidikan Menurut Kecamatan.....	143
			<i>Number of Pupils of Junior High Schools Who Passed Their Exams under Education Office by Sub District</i>	
4.	2.	20	Banyaknya Murid SMA yang Lulus (UAN) di Lingkungan Dinas Pendidikan Menurut Kecamatan.....	144
			<i>Number of Pupils of Senior High Schools Who Passed Their Exams under Education Office by Sub District</i>	
4.	2.	21	Banyaknya Murid SMK yang Lulus (UAN) di Lingkungan Dinas Pendidikan Menurut Kecamatan.....	145
			<i>Number of Pupils of General High Schools Who Passed Their Exams under Education Office by Sub District</i>	

4.	2.	22	Banyaknya Murid SMP, MTs, SMP, SMA, MA, SMK yang Lulus (UAN) di Lingkungan Dinas Pendidikan..... <i>Number of Pupils of Junior High School, Senior High School, Vocational Senior High Schools Who Passed Their Exams Under Education Office, , 2015/2016</i>	146
4.	2.	23	Banyaknya Murid Sekolah Dasar Luar Biasa (SD-LB) Negeri Menurut Kelainan Dan Jenis Kelamin..... <i>The number of Students Outstanding Elementary School(SD-LB) According to theStateAbnormalitiesandGender</i>	147
4.	2.	24	Banyaknya Kelulusan Murid Sekolah Dasar Luar Biasa (SD-LB Negeri Menurut Jenis Kelainan Dan Jenis Kelamin..... <i>The number of Graduate of Students Outstanding Elementary School(SD-LB) According to the State Abnormalities and Gender</i>	148
4.	2.	25	Banyaknya Murid Sekolah Menengah Pertama Luar Biasa (SMP-LB Negeri Menurut Kelainan Dan Jenis Kelamin..... <i>The number of Students Outstanding Junior High School (SMP-LB) According to theState Abnormalities and Gender</i>	149
4.	2.	26	Banyaknya Kelulusan Murid Sekolah Menengah Pertama Luar Biasa (SMP-LB) Negeri Menurut Jenis Kelainan Dan Jenis Kelamin..... <i>The number of Graduate Students Out standing Junior High School I(SMP-LB) According to the State disordersTypes And Sex</i>	150
4.	2.	27	Banyaknya Murid Sekolah Menengah Atas Luar Biasa (SMA-LB) Negeri Menurut Jenis Kelainan Dan Jenis Kelamin..... <i>The number of High School Students Extraordinary (SMA-LB) According to the State disordersTypes And Sex</i>	151
4.	2.	28	Banyaknya Kelulusan Murid Sekolah Menengah Atas Luar Biasa (SMA-LB) Negeri Menurut Jenis Kelainan Dan Jenis Kelamin..... <i>The number of Graduate Students Outstanding High School(SMA-LB) According to the State disordersTypes And Sex</i>	152
4.	2.	29	Banyaknya Guru Sekolah Luar Biasa (SLB) Negeri Menurut Jenis Kelamin..... <i>The number of school teachers (SLB) Stateby Sex</i>	153
4.	2.	30	Banyaknya Murid Autis SLB Negeri Menurut Kelas Dan Jenis Kelamin..... <i>The number ofstudent Autism SLB According Class And Gender</i>	154
4.	2.	31	Banyaknya Guru Sekolah Dasar Autis Menurut Jenis Kelamin..... <i>The number of Primary SchoolTeacher Autism by Sex</i>	155
4.	2.	32	Banyaknya Murid Sekolah Dasar Luar Biasa (SD-LB) Bina Mandiri (Swasta) Menurut Jenis Kelainan Dan Jenis Kelamin..... <i>The number of Primary School Pupils Extraordinary (SD-LB) Bina Mandiri( Private) by Type and Gender Disorders</i>	156

4.	2.	33	Banyaknya Murid Sekolah Menengah Pertama Luar Biasa (SMP-LB) Bina Mandiri (Swasta) Menurut Jenis Kelainan Dan Jenis Kelamin.....	157
			<i>The number of Junior High School Students Outstanding (SMP-LB) Bina Mandiri (Private) by Type and Gender Disorders</i>	
4.	2.	34	Banyaknya Murid Sekolah Menengah Atas Luar Biasa (SMA-LB) Bina Mandiri (Swasta) Menurut Jenis Kelainan Dan Jenis Kelamin.....	158
			<i>The number of High School Students Extraordinary (SMA-LB) Self Development (Private) by Type and Gender Disorders</i>	
4.	2.	35	Banyaknya Dosen Universitas Kutai Kartanegara Menurut Fakultas .....	159
			<i>Number Of Lectures Of Kutai Kartanegara University By Faculty</i>	
4.	2.	36	Banyaknya Dosen Universitas Kutai Kartanegara Menurut Status Dan Jenis Kelamin .....	160
			<i>Number of Lectures of Kutai Kartanegara University By Status and Sex</i>	
4.	2.	37	Banyaknya Mahasiswa Universitas Kutai Kartanegara Menurut Fakultas .....	161
			<i>Number Of Students Of Kutai Kartanegara University By Faculty</i>	
4.	2.	38	Banyaknya Dosen di Sekolah Tinggi Ilmu Ekonomi (STIE) Tenggarong Menurut Status dan Jenis Kelamin .....	162
			<i>Number Of Lectures of STIE Tenggarong By Status and Sex,</i>	
4.	2.	39	Banyaknya Mahasiswa Sekolah Tinggi Ilmu Ekonomi (STIE) Tenggarong Menurut Jurusan .....	163
			<i>Number Of Students Of STIE Tenggarong by Faculty</i>	
4.	2.	40	Banyaknya Mahasiswa Sekolah Tinggi Teologi Tenggarong Menurut Jurusan .....	164
			<i>Number Of Students Of Theology Institutes Tenggarong by Faculty</i>	
4.	1.	41	Banyaknya Dosen Di Sekolah Tinggi Teologi Tenggarong Menurut Status Dan Jenis Kelamin.....	165
			<i>Number Of Lectures Of Theology Institutes By Status And Sex</i>	
4.	3.	1	Jumlah Fasilitas Kesehatan Menurut Jenisnya Dan Kecamatan .....	166
			<i>Number Of Health Facilities By Kind And Sub District</i>	
4.	3.	2	Jumlah Tenaga Kesehatan Menurut Kecamatan di Kabupaten Kutai Kartanegara .....	167
			<i>Number of Health Personnel by Subdistrict in Kutai Kartanegara Regency</i>	
4.	3.	3	Jumlah Dokter Spesialis, Dokter Umum, dan Dokter Gigi Menurut Sarana Pelayanan Kesehatan di Kabupaten Kutai Kartanegara.....	168
			<i>Number of Specialist Doctor, Generalist Doctor, and Dentist by Type of Health Facility in Kutai Kartanegara Regency</i>	
4.	3.	4	Banyaknya Puskesmas Menurut Kecamatan .....	169
			<i>Number Of Public Health Centres, By Sub District</i>	
4.	3.	5	Jumlah Kasus 10 Penyakit Terbanyak di Kabupaten Kutai Kartanegara .....	170
			<i>Number of Cases of the 10 Most Diseases in Kutai Kartanegara Regency</i>	

4.	3.	6	Banyaknya Kunjungan Rawat Jalan Pada RSUD A.M. Parikesit Menurut Bulan dan Jenis Poli Rawat Jalan.....	171
			<i>Number Of Visitors Outpatient in A.M Parikesit Hospital According Kind Of Services</i>	
4.	3.	7	Banyaknya Kunjungan Rawat Inap pada RSUD A.M Parikesit Menurut Bulan dan Ruang Rawat Inap .....	175
			<i>Number Of Visitors and Patient in Parikesit Hospital by Mounths and Type of Room</i>	
4.	3.	8	Banyaknya Penulisan dan Pelayanan Resep pada RSUD A.M Parikesit Menurut Golongan Obat dan Jenis Perawatan.....	178
			<i>Number of Users Medicine in .AM. Parikesit Hospital by Medicine Groups and Type</i>	
4.	3.	9	Banyaknya Resep yang Dilayani pada RSUD A.M Parikesit Menurut Golongan Obat dan Triwulan.....	179
			<i>Number of Users Medicine in .AM. Parikesit Hospital by Medicine Type and Quarterly</i>	
4.	3.	10	Banyaknya Pelayanan Rawat Darurat pada RSUD A.M Parikesit Menurut Bulan dan Jenis Pelayanan .....	180
			<i>Number of Emergency Patient in A.M. Parikesit Hospitals By Kind Of Service</i>	
4.	3	11	Banyaknya Pemeriksaan Laboratorium Potologi Klinik Pada RSUD A.M. Parikesit Menurut Jenis Pemeriksaan dan Kategori .....	181
			<i>Number of Check Up Laboratory Clinies Potologi in A.M Parikesit by Chek Up and Category</i>	
4.	3.	12	Banyaknya Kegiatan Kebidanan dan Perinetal Pada RSUD A.M. Parikesit Menurut Spesialisasi dan Pelayanan.....	182
			<i>Number Of Midwifery Activityin A.M Parikesit by Specialization and Service</i>	
4.	3.	13	Banyaknya Kegiatan Radiologi dan Radiotherapy Pada RSUD A.M. Parikesit Menurut Spesialisasi dan Triwulan.....	183
			<i>The Number of Radiology and Radiotherapy in A.M. Parikesit Hospital by Specialization and and Quarterly</i>	
4.	3.	14	Banyaknya Kegiatan Pembedahan Pada RSUD A.M. Parikesit Menurut Spesialisasi dan Golongan .....	184
			<i>Number Of Surgical Operation Activity by Specialization and Group</i>	
4.	3	15	Banyaknya Kegiatan Keluarga Berencana pada RSUD A.M. Parikesit Menurut Spesialisasi dan Jenis Peserta.....	185
			<i>Number Of Family Planning Activity by Specialization and Group</i>	
4.	3.	16	Banyaknya Kegiatan Gimul pada RSUD A.M Parikesit Menurut Spesialisasi dan Triwulan .....	186
			<i>Number Of Gimul Activity by Specialization and Quarterly</i>	
4.	3	17	Banyaknya Pelayanan Rehabilitasi Medik Pada RSUD A.M Parikesit .....	187
			<i>Number Of Rehabilitation Medical Service of AM. Parikesit Hospital</i>	
4.	3.	18	Banyaknya Kematian Bayi Pada RSUD A.M. Parikesit Menurut Cara Pembayaran Dan Triwulan.....	188
			<i>Number of Baby Death of AM. Parikesit by Cause of Illness</i>	

4.	3.	19	Banyaknya Pembayaran Di Unit Rawat Jalan Pada RSUD A.M. Parikesit Menurut Cara Pembayaran Dan Triwulan .....	189
			<i>Number Of Payment in Unit Outpatient in A.M Parikesit by Payment Method and Quarterly</i>	
4.	3	20	Jumlah Klinik KB, dan Akseptor Aktif Menurut Kecamatan.....	190
			<i>Number Of Family Planning Facilities By Sub District</i>	
4.	3	21	Jumlah Akseptor Aktif Menurut Kecamatan dan Pemakaian Alat Kontrasepsi .....	191
			<i>Number Of Active Acceptons By Sub District And Contraseptive Tools</i>	
4.	3.	22	Pencapaian Akseptor Baru Menurut Kecamatan dan Metode Kontrasepsi .....	192
			<i>Realization Of New Acceptons By By Sub District And Contraseptive Tools</i>	
4.	3	23	Banyaknya Donor Darah Menurut Golongan Darah Dan Kecamatan .....	193
			<i>Number Of Blood Donatur By Blood Type And Sub District</i>	
4.	3	24	Banyaknya Distribusi Darah Lengkap Menurut Bagian-Bagian Dan Kecamatan .....	194
			<i>Number Of Blood Distribution By Devision And Sub District</i>	
4.	4.	1	Banyaknya Pondok Pesantren, Kyai dan Santri Menurut Kecamatan.....	195
			<i>Number of Islamic Schools, Teachers and Pupils By Sub Distric</i>	
4.	4.	2	Jumlah Tempat Peribadatan Menurut Kecamatan di Kabupaten Kutai Kartanegara.....	196
			<i>Number of Worship Facilities by Subdistrict in Kutai Kartanegara Regency</i>	
4.	4.	3	Banyaknya Sarana Ibadah Agama Islam Menurut Jenisnya Dan Kecamatan .....	197
			<i>Number of Worship Facilities by Subdistrict in Kutai Kartanegara Regency</i>	
4.	4.	4	Banyaknya Nikah, Talak, Cerai Dan Rujuk Menurut Kecamatan .....	198
			<i>Number Of Marriages Devorce, Separations. Reconciliation By Sub District</i>	
4.	4.	5	Banyaknya Perkara yang Dikabulkan Pengadilan Agama Tenggarong Menurut Kecamatan Dan Jenis.....	199
			<i>Number of Granted Cases in Religious Courts Kutai Kartanegara Regency</i>	
4.	4.	6	Banyaknya Perkara Dicitak Pengadilan Agama Tenggarong Menurut Kecamatan Dan Jenis .....	205
			<i>Number Of Revoked Cases In Religious Courts Kutai Kartanegara Regency</i>	
4.	4	7	Banyaknya Perkara Ditolak Pengadilan Agama Tenggarong Menurut Jenis Dan Kecamatan .....	211
			<i>Number of Rejected Cases in Religious Courts Kutai Kartanegara Regency</i>	
4.	4	8	Banyaknya Perkara Digugurkan Pengadilan Agama Tenggarong Menurut Jenis Dan Kecamatan .....	217
			<i>Number of Aborted Cases in Religious Courts Kutai Kartanegara Regency</i>	

4.	4.	9	Banyaknya Perkara Tidak Diterima dan Dicores di Pengadilan Agama Kutai Kartanegara Menurut Kecamatan ..... <i>Number of Cases Not be Accepted and be Crossed Out in Religious Courts Kutai Kartanegara by Subdistrict</i>	223
4.	4.	10	Banyaknya Tahanan di Lembaga Pemasyarakatan Klas II B Tenggarong Menurut Jenis Kejahatan, Triwulan dan Jenis Kelamin..... <i>Number of Prisoners at Lembaga Pemasyarakatan Klas II B Tenggarong by Type of Crime, Quarterly, and Sex</i>	224
4.	4.	11	Banyaknya Nara Pidana di Lembaga Pemasyarakatan Klas II B Tenggarong Menurut Jenis Kejahatan, Triwulan dan Jenis Kelamin..... <i>Number of Prisoners at Lembaga Pemasyarakatan Klas II B Tenggarong by Type of Crime, Quarterly, and Sex, 2014</i>	232
4.	4.	12	Banyaknya Penerimaan dari Perkara yang Masuk Menurut Bulan dan Jenis Perkara (Rp)..... <i>Realization Of Money Receipts of Crimes Reported By Months And Type</i>	240
4.	4.	13	Banyaknya Perkara yang Masuk di Kejaksaan Negeri Menurut Jenis Perkara..... <i>Number of Crimes Reported in Regency Prosecution Office by Type of Crimes</i>	241
4.	4.	14	Banyaknya Tahanan yang Masuk di Kejaksaan Negeri Menurut Jenis Perkara <i>Number of Prisoner Received Regency Prosecution Office by Type of Crimes</i>	242
4.	4.	15	Rekapitulasi Penyelesaian Perkara Tindak Pidana Umum..... <i>Summary of Solving of Case of Public Doing an Injustice</i>	243
4.	4.	16	Perkara Tindak Perkara Umum yang Menonjol/ Menarik Perhatian Masyarakat.... <i>Case of Uppermost Public Doing An Injustice Or Draw Attention Society</i>	244
4.	4.	17	Hasil Dinas Tindak Pidana Umum Menurut Jenis..... <i>Result On Duty Public Doing an Injustice by Type,</i>	245
4.	4.	18	Perkara Yang Ditangani Unit Tindak Pidana Umum..... <i>Handle by Case is Public Unit Doing an Injustice High Public Attorney,</i>	246
4.	4.	19	Jumlah Penerimaan Negara dari Kejaksaan Negeri Kab. Kutai Kartanegara.....	247
4.	4.	20	Jumlah Hakim, Panitera, Juru Sita, dan Advokat ..... <i>Number of Judges, Clerks of The Court, Ushers and Advocate</i>	248
4.	4.	21	Jumlah Tindak Pidana Menurut Kepolisian Sektor di Kabupaten Kutai Kartanegara..... <i>Number of Reported Criminal Cases by Subdistrict Police Office in Kutai Kartanegara Regency</i>	249
4.	4.	22	Penanganan Kasus Perwilayah Polres Kutai Kartanegara Dan Polsek Jajarannya <i>The Number of Handling Case by Regional Police Office and Sub District Police Office</i>	250

4.	4	23	Gangguan Kamtibmas Periode Menurut Jenis Kejadian..... <i>The Number of Security Disturbance by Type</i>	251
4.	4	24	Data Kriminalitas Di Wilayah Hukum Polres Kukar Menurut Bulan..... <i>The Number of Crime in Law Area at Kutai Kartanegara Police Region By Months</i>	253
4.	4.	25	Data Pelanggaran Lalu Lintas Yang Ditindak Dan Di Proses Peradilannya..... <i>Data of Traffic Violations Acted And In the Judicial Process</i>	254
4.	4.	26	Banyaknya Penyandang Cacat Menurut Jenis Cacat dan Kecamatan,..... <i>Number Of Invalid Persons By Type and Sub District</i>	256
4.	4.	27	Jumlah Anak Asuh Menurut Jenis Panti Asuhan..... <i>Number Of Children In Care By Type Of Orphanages</i>	257
4.	4.	28	Data PMKS Kabupaten Kutai Kartanegara..... <i>Number Of PMKS at Kutai Kartanegara Regency</i>	258
4.	4	29	Jumlah Izin yang Dikeluarkan Oleh Badan Pelayanan Perizinan Terpadu Kab. Kutai Kartanegara.....	259
4.	4	30	Banyaknya Koleksi Judul Buku, Jumlah Buku, Jumlah Pengunjung dan Jumlah Yang Dilayani Di Perpustakaan Daerah..... <i>Number of Books, by The Title, Visitor and Served In Local Library,</i>	262
4.	4.	31	Banyaknya Anggota Peminjam Dan Pengunjung Perpustakaan Menurut Bulan..... <i>Members, Borrower And Visitors Of Library By Month</i>	263
4.	4.	32	Banyaknya Judul Buku Tersedia dan Peminjam Buku/Bahan Pustaka Menurut Jenis Buku..... <i>Number of Books Available And Borrower By Kind Of Book</i>	264
4.	4.	33	Banyaknya Buku Yang Dipinjam Menurut Bulan..... <i>Number of Books Borrowed by Month</i>	265
4.	4.	34	Data Buku Berdasarkan Klasifikasi Badan Kearsipan dan Perpustakaan Kabupaten Kutai Kartanegara..... <i>Members, Borrower And Visitors Of Library By Month</i>	266
4.	4.	35	Laporan Pengunjung Badan Kearsipan dan Perpustakaan Kabupaten Kutai Kartanegara.....	267
4.	4.	36	Laporan Pendaftaran Anggota Baru Badan Kearsipan dan Perpustakaan Kabupaten Kutai Kartanegara..... <i>New Member Registration Statements Archive and Library Board Kutai Kartanegara</i>	269
4.	4.	37	Data Statistik Sektoral Dinas Pemuda dan Olahraga Kabupaten Kutai Kartanegara..... <i>Sectoral Statistics Department of Youth and Sports Regency</i>	270

4.	4.	38	Banyaknya Kelompok Olahraga Dirinci Menurut Kecamatan di Wilayah Kabupaten Kutai Kartanegara..... <i>The number of sports groups broken down by Districts in Regency of Kutai</i>	271
4.	4	39	Banyaknya Lapangan Olahraga Dirinci Menurut Kecamatan di Wilayah Kabupaten Kutai Kartanegara..... <i>The number WACA detailed by Districts in Regency of Kutai</i>	272
4.	4.	40	Jumlah Fasilitas Kepemudaan Di Kab. Kutai Kartanegara..... <i>Number of Youth Facility in the District. Kukar</i>	273
4.	4.	41	Jumlah Lapangan yang berada di Wilayah kabupaten Kutai Kartanegara ..... <i>Total Field located in the district of Kutai region</i>	274
4	3.	42	Jumlah Club Olahraga yang berada di Wilayah kabupaten Kutai Kartanegara ..... <i>Number of Club Sports located in the County Kutai district</i>	275
4	3.	43	Jumlah Sanksi Berdasar Jenis Sanksi dalam Penegakan Hukum Lingkungan Hidup .....	276

#### BAB IV. PERTANIAN

			Ulasan BAB V ..... <i>Naration of Chapter 5</i>	279
5.	1.	1	Luas Panen Padi Sawah dan Padi Ladang Menurut Kecamatan di Kabupaten Kutai Kartanegara ..... <i>Harvested Area of Wetland and Dryland Paddy by Subdistrict in Kutai Kartanegara Regency</i>	288
5.	1.	2	Luas Tanam, Luas Panen, Produktivitas Dan Produksi Padi Sawah Menurut Kecamatan ..... <i>Area Harvested, Yield Rate And Production Of Wetland Paddy By Sub District</i>	289
5.	1.	3	Luas Tanam dan Luas Panen Padi Sawah Menurut Kecamatan dan Bulan..... <i>Planted Area and Harvested Area of Wetland Paddy by Subdistrict and Month</i>	290
5.	1.	4	Luas Tanam, Luas Panen, Produktivitas, Dan Produksi Padi Ladang Menurut Kecamatan ..... <i>Planted Area, Harvested Area, Productivity, and Production of Dryland Paddy by Subdistrict</i>	296
5.	1.	5	Luas Tanam dan Luas Panen Padi Ladang Menurut Kecamatan dan Bulan..... <i>Planted Area and Harvested Area of Dryland Paddy by Subdistrict and Month</i>	297
5.	1.	6	Luas Panen Tanaman Palawija Menurut Kecamatan dan Jenis Tanaman (Ha)... <i>Area Harvested Of Food Crops By Sub Districs and Type (Ha)</i>	303
5.	1.	7	Produktivitas Tanaman Palawija Menurut Kecamatan dan Jenis Tanaman Kw/Ha <i>Productivity Of Food Crops By Sub Districs and Type (Kw/Ha)</i>	304

5.	1.	8	Produksi Tanaman Palawija Menurut Kecamatan dan Jenis Tanaman (Ton)..... <i>Production Of Food Crops By Sub Districts and Type (Ton)</i>	305
5.	2.	1	Luas Panen Tanaman Sayuran Semusim Menurut Kecamatan dan Jenis Tanaman (Ha)..... <i>Area Harvested Of Seasonal Vegetables By Sub Districts and Type (Ha)</i>	306
5.	2.	2	Produktivitas Tanaman Sayur Sayuran Menurut Kecamatan dan Jenis (Kw/Ha) ..... <i>ProductivityOf SeasonalVegetables By Sub Districts and Type (KW/Ha)</i>	310
5.	2.	3	Produksi Tanaman Sayuran Semusim Menurut Kecamatan dan Jenis (Ton) ..... <i>Production Of SeasonalVegetables By Sub Districts and Type (Ton)</i>	314
5.	2.	4	Luas Panen Buah-Buahan Menurut Kecamatan dan Jenis Tanaman (pohon)..... <i>Harvested Area of Seasonal Fruits by Subdistrict and Kind of Plant (ha)</i>	318
5.	2.	5	Produktivitas Buah buahan Menurut Kecamatan dan Jenis Tanaman (kg/pohon)... <i>Productivity of Seasonal Fruits by Subdistrict and Kind of Plant (ton/ha)</i>	323
5.	2.	6	Produksi Buah buahan Menurut Kecamatan dan Jenis Tanaman (ton)..... <i>Production of Seasonal Fruits by Subdistrict and Kind of Plant (ton)</i>	328
5.	2.	7	Luas Tanam, Luas Panen, Produktivitas, dan Produksi Tanaman Biofarmaka..... <i>Planted Area, Harvested Area, Productivity, and Production of Biofarmaka Planted</i>	333
5.	3.	1	Luas Tanaman Perkebunan Menurut Kecamatan dan Jenis Tanaman di Kabupaten Kutai Kartanegara (hektar)..... <i>Planted Area of Estate Crops by Subdistrict and Kind of Crop in Kutai Kartanegara Regency (hectare)</i>	334
5.	3.	2	Produksi Tanaman Perkebunan Menurut Kecamatan dan Jenis Tanaman di Kabupaten Kutai Kartanegara (ton)..... <i>Production of Estate Crops by Subdistrict and Kind of Crop in Kutai Kartanegara Regency (ton)</i>	335
5.	3.	3	Luas Areal, Produksi, dan Produktivitas Tanaman Perkebunan Rakyat Menurut Jenis Tanaman..... <i>Planted Area, Production, and Productivity of Folk Estate Crops by Type of Crops</i>	336
5.	3.	4	Luas Areal, Produksi, dan Produktivitas Tanaman Perkebunan Besar Menurut Jenis Tanaman..... <i>Planted Area, Production, and Productivity of Large Estate Crops by Type of Crops</i>	338
5.	3.	5	Luas Areal, Produksi, Produktivitas, dan Petani Karet Menurut Kecamatan..... <i>Planted Area, Production, Productivity, and Farmer of Rubber by Subdistrict</i>	339
5.	3.	6	Luas Areal, Produksi, Produktivitas, dan Petani Lada Menurut Kecamatan..... <i>Planted Area, Production, Productivity, and Farmer of Pepper by Subdistrict</i>	341

5.	3.	7	Luas Areal, Produksi, Produktivitas, dan Petani Kopi Menurut Kecamatan.....	343
			<i>Planted Area, Production, Productivity, and Farmer of Coffee by Subdistrict</i>	
5.	3.	8	Luas Areal, Produksi, Produktivitas, dan Petani Kelapa Menurut Kecamatan.....	345
			<i>Planted Area, Production, Productivity, and Farmer of Coconut by Subdistrict</i>	
5.	3.	9	Luas Areal, Produksi, Produktivitas, dan Petani Kakao Menurut Kecamatan.....	347
			<i>Planted Area, Production, Productivity, and Farmer of Cocoa by Subdistrict</i>	
5.	3.	10	Luas Areal, Produksi, Produktivitas, dan Petani Kapuk Menurut Kecamatan.....	349
			<i>Planted Area, Production, Productivity, and Farmer of Kapok by Subdistrict</i>	
5.	3.	11	Luas Areal, Produksi, Produktivitas, dan Petani Aren Menurut Kecamatan .....	351
			<i>Planted Area, Production, Productivity, and Farmer of Sugar Palm by Subdistrict</i>	
5.	3.	12	Luas Areal, Produksi, Produktivitas, dan Petani Kelapa Sawit Menurut Kecamatan.....	353
			<i>Planted Area, Production, Productivity, and Farmer of Oil Palm by Subdistrict</i>	
5.	4.	1	Luas Kawasan Hutan Menurut Tata Guna Hutan Kesepakatan .....	355
			<i>Extent of Forest Area by Forest Land Use Consensus</i>	
5.	4.	2	Produksi Kayu Olahan Menurut Jenisnya.....	356
			<i>Production Of Processed Logs By Kind Of Product</i>	
5.	4.	5	Luas Fungsi Kawasan Hutan Berdasarkan Peta Penunjukan Kawasan Hutan dan Perairan.....	357
			<i>Area of Forest Function Based on Forest Area Designation Map and Aquatic Map</i>	
5.	5.	1	Populasi Ternak Menurut Kecamatan dan Jenis Ternak (ekor).....	358
			<i>Livestock Population by Subdistrict and Kind of Livestock (heads)</i>	
5.	5.	2	Populasi Ternak Sapi Menurut Kecamatan (ekor).....	359
			<i>Cow Livestock Population by Subdistrict (heads)</i>	
5.	5.	3	Populasi Ternak Kerbau Menurut Kecamatan (ekor).....	360
			<i>Buffalo Livestock Population by Subdistrict (heads)</i>	
5.	5.	4	Populasi Ternak Kambing Menurut Kecamatan (ekor).....	361
			<i>Goat Livestock Population by Subdistrict (heads)</i>	
5.	5.	5	Populasi Ternak Babi Menurut Kecamatan (ekor).....	362
			<i>Pig Livestock Population by Subdistrict (heads)</i>	
5.	5.	6	Populasi Unggas Menurut Kecamatan dan Jenis Unggas (ekor).....	363
			<i>Poultry Population by Subdistrict and Kind of Poultry (heads)</i>	
5.	5.	7	Produksi Daging Ternak Menurut Kecamatan dan Jenis Ternak (kg).....	364
			<i>Meat Production by Subdistrict and Kind of Livestocks (kg)</i>	

5.	5.	8	Produksi Daging Unggas Menurut Kecamatan dan Jenis Unggas (kg)..... <i>Meat Production by Subdistrict and Kind of Poultry (kg)</i>	365
5.	5.	9	Pemotongan Hewan Ternak Menurut Kecamatan dan Jenis Ternak (ekor)..... <i>Production of Livestock in Slaughterhouse by Subdistrict and Kind of Livestocks (heads)</i>	367
5.	5.	10	Pemotongan Hewan Unggas Menurut Kecamatan dan Jenis Unggas (ekor)..... <i>Production of Poultry in Slaughterhouse by Subdistrict and Kind of Poultry (heads)</i>	368
5.	5.	11	Produksi Telur Unggas Menurut Kecamatan dan Jenis Unggas (kg)..... <i>Production of Pultry Eggs by Subdistrict and Kind of Poultry (kg)</i>	370
5.	5.	12	Jumlah Konsumsi Daging Ternak Menurut Kecamatan dan Jenis Unggas..... <i>Number of Beef Meat Consumption by District and Types of Poultry (kg)</i>	371
5.	5.	13	Jumlah Konsumsi Daging Unggas Menurut Kecamatan dan Jenis Unggas (kg)..... <i>Number of Poultry Meat Consumption by District and Types of Poultry (kg)</i>	372
5.	5.	14	Jumlah Konsumsi Telur Menurut Kecamatan dan Jenis Unggas (kg)..... <i>Number of Egg Consumption by District and Types of Poultry (kg)</i>	373
5.	6.	1	Jumlah Rumah Tangga Perikanan, Perahu/Kapal Motor, Luas Usaha Budidaya, Produksi, dan Nilai Produksi Menurut Sub Sektor Perikanan..... <i>Number of Fishing Households, Fishing Boats, Fish Cultured Areas, Production, and Production Value by Fishery Subsector, 2014</i>	374
5.	6.	2	Jumlah Rumah Tangga Perikanan Tangkap Menurut Kecamatan dan Sub Sektor Perikanan..... <i>Number of Fish Capture Households by Subdistrict and Fishery Subsector</i>	375
5.	6.	3	Jumlah Rumah Tangga Perikanan Budidaya Menurut Kecamatan dan Jenis Budidaya ..... <i>Number of Aquaculture Households by Subdistrict and Type of Culture</i>	376
5.	6.	4	Produksi Perikanan Budidaya Menurut Kecamatan dan Jenis Budidaya di Kabupaten Kutai Kartanegara (ton)..... <i>Production of Fish Capture by Subdistrict and Type Of Culture in Kutai Kartanegara Regency (ton)</i>	377
5.	6.	5	Jumlah Rumah Tangga Perikanan, Perahu/Kapal Motor, Luas Usaha Budidaya, Produksi, dan Nilai Produksi Menurut Sub Sektor Perikanan..... <i>Number of Fishing Households, Fishing Boats, Fish Cultured Areas, Production, and Production Value by Fishery Subsector</i>	378
5.	6.	6	Jumlah Perahu/Kapal Penangkap Ikan Perairan Laut Menurut Kecamatan ..... <i>Number of Marine Fishing Boats by Subdistrict</i>	379
5.	6.	7	Jumlah Perahu/Kapal Penangkap Ikan Perairan Umum Menurut Kecamatan ..... <i>Number of Inland Water Boats by Subdistrict</i>	380

5.	6.	8	Luas Area Usaha Budidaya Perikanan Menurut Kecamatan dan Jenis Budidaya... <i>Fishing Cultured Area By Sub Districs and Type</i>	381
5.	6.	9	Nilai Produksi Perikanan Tangkap Menurut Kecamatan dan Sub Sektor Perikanan (000 rupiah),..... <b><i>Values of Fish Capture Production by Subdistrict and Fishery Subsector (000 rupiah),</i></b>	382
5.	6.	10	Nilai Produksi Perikanan Budidaya Menurut Kecamatan dan Jenis Budidaya (000 rupiah),..... <i>Values of Aquaculture Production by Subdistrict and Type of Culture (000 rupiah)</i>	383
5.	6.	11	Jumlah Alat Penangkapan Ikan Di Perairan Laut Menurut Kecamatan..... <i>Number Of Marine Fishing Apparel By Sub District</i>	384
5.	6.	12	Jumlah Alat Penangkapan Ikan Di Perairan Umum Menurut Kecamatan..... <i>Number Of Inland Water Apparel By Sub District</i>	386
5.	6.	13	Produksi Dan Nilai Produksi Ikan Perairan Umum Menurut Jenisnya..... <i>Production And Value Open Water Fishery By Type</i>	388
5.	6.	14	Produksi Dan Nilai Produksi Ikan Perairan Laut Menurut Jenisnya..... <i>Production And Value of Marine Fishery By Type</i>	393
5.	6.	15	Produksi dan Nilai Produksi Perikanan Budidaya Menurut Jenis Ikan dan Jenis Budidaya..... <i>Production and Values of Aquaculture by Kind of Fishery and Type of Culture</i>	397

## **BAB VI. PERTAMBANGAN DAN ENERGI**

			Ulasan BAB VI ..... <i>Naration of Chapter 6</i>	401
6.	1.	1	Jumlah Produksi Batu Bara (Mton) Sesuai Ijin Usaha Pertambangan (IUP) Di Kabupaten Kutai Kartanegara..... <i>Production Of Coal Mining Business Licence in Kutai Kartanegara Regency</i>	405
6.	1.	2	Jumlah Produksi Batu Bara (Mton) Sesuai Ijin Usaha Pertambangan (IUP) Per Triwulan Di Kabupaten Kutai Kartanegara..... <i>Production Of Coal with Mining Business Licence by Qwuartal in Kutai Kartanegara Regency</i>	406
6.	1.	3	Jumlah Penjualan Domestik Batu Bara (Mton) Sesuai Ijin Usaha Pertambangan (IUP) Per Triwulan Di Kabupaten Kutai Kartanegara..... <i>Selling Of Coal with Mining Business Licence in Kutai Kartanegara Regency,</i>	407
6.	1.	4	Jumlah Penjualan Ekspor Batu Bara (Mton) Sesuai Ijin Usaha Pertambangan (IUP) Per Triwulan Di Kabupaten Kutai Kartanegara..... <i>Exsport Selling Of Coal with Mining Business Licence in Kutai Kartanegara Regency</i>	408

6.	2.	1	Banyaknya Sambungan PDAM Menurut Kecamatan..... <i>Number Of Connection Water Supply Establishmant By Sub District</i>	409
6.	2.	2	Banyaknya Jumlah Penduduk yang Dilayani oleh PDAM Menurut Kecamatan..... <i>Number Of Costumers Of Water Supply Establishmant By Sub District</i>	410
6.	2.	3	Banyaknya Sambungan PDAM Menurut Kecamatan dan Desa..... <i>Number Of Connection Of Water Supply Establishmant By Sub District and Village</i>	411
6.	2.	4	Kapasitas Produksi Air Minum Menurut Bulan..... <i>Production Capacity Of Water Supply By Months</i>	412
6.	2.	5	Jumlah Pelanggan PLN Di Rayon Tenggara dan Kota Bangun..... <i>Total User of PLN in Tenggara and Kota Bangun Area</i>	413
6.	2.	6	Jumlah Pemakaian KWH PLN Di Rayon Tenggara dan Kota Bangun..... <i>Total Use Of KWH from PLN in Tenggara nad Kota Bangun Area</i>	415
6.	2.	7	Jumlah Penjualan Tenaga Listrik (Rp) PLN Di Rayon Tenggara dan Kota Bangun..... <i>Total Sales of Electricity (Rp) PLN In Tenggara and Kota Bangun Area</i>	417

## **BAB VII. PERDAGANGAN**

			Ulasan BAB VII ..... <i>Naration of Chapter 7</i>	421
7.	1.	1	Jumlah Perkembangan Koperasi di Wilayah Kabupaten Kutai Kartanegara..... <i>Number of Cooperative Development in the Region Regency</i>	424
7.	1.	2	Banyaknya Koperasi dan Jumlah Anggota Menurut Jenisnya..... <i>Total Number of Cooperatives and Members by Type</i>	425
7.	1.	3	Banyaknya Koperasi dan Kegiatannya di wilayah Kabupaten Kutai Kartanegara.. <i>The number of cooperatives and its activities in the district of Kutai,</i>	426
7.	1.	4	Banyaknya Koperasi dan Kegiatannya di wilayah Kabupaten Kutai Kartanegara.. <i>The number of cooperatives and its activities in the district of Kutai</i>	427
7.	1.	5	Banyaknya Koperasi Menurut Jenis dan Kecamatan di wilayah Kabupaten Kutai Kartanegara..... <i>The number of cooperatives Menuut type and sub-district in the district of Kutai</i>	428
7.	1.	6	Perkembangan Program Pemberdayaan Kredit UKP Melalui 226 LPD ..... <i>Credit Empowerment Program development UKP 226 LPD</i>	432
7.	1.	7	Jumlah Unit Usaha dan Jumlah Tenaga Kerja Jenis Industri ..... <i>The number of Business Units and Total Employment Type Industry</i>	433

7.	1.	8	<i>Jumlah Unit Usaha Berdasarkan Kategori Usaha,.....</i> <i>The number of Business Units from category of business</i>	435
7.	1.	9	<i>Jumlah Perkembangan Wira Usaha Baru di Kabupaten Kutai Kartanegara.....</i> <i>The number of Wira Usaha Baru Regency</i>	436
7.	1.	10	<i>Banyaknya Penerbitan Permohonan SIUP Menurut Golongan Pengusaha di Kabupaten Kutai Kartanegara.....</i> <i>License Application Publication Number by Group of businessmen at the Regency</i>	437
7.	1.	11	<i>Banyaknya Penerbitan Tanda Daftar Perusahaan (TDP) Menurut Golongan Pengusaha di Kabupaten Kutai Kartanegara .....</i> <i>The number Publishing Company Registration ( TDP ) According to the Employers Group in Kutai regency</i>	438
7.	1.	12	<i>Pelaksanaan Wajib Tera/Sidang Tera Menurut Kecamatan di Kabupaten Kutai Kartanegara.....</i> <i>Mandatory implementation of Tera / Tera According Assembly District in Kutai</i>	439
7.	1.	13	<i>Jenis Alat Ukur, Takar, Timbangan dan Perlengkapannya (UTTP) di Kabupaten Kutai Kartanegara .....</i> <i>Type Gauges, measuring, Scales and Equipment ( UTTP ) in Kutai regency</i>	440
7.	1.	14	<i>Volume dan Nilai Ekspor Menurut Komoditi Kabupaten Kutai Kartanegara, .....</i> <i>Volume and Value of Export by Commodity Regency Of Exports Without Migas</i>	441
7.	1.	15	<i>Perdagangan Antar Pulau, .....</i> <i>Inter-island trade</i>	442
7.	1.	16	<i>Nilai Ekspor dan Impor Kabupaten Kutai Kartanegara, .....</i> <i>Value of Export and Import Regency</i>	443
7.	2.	1	<i>Penyaluran Beras Oleh Perum Bulog Subdivre Wil. I Samarinda Menurut Bulan dan Golongan Konsumen ( Kg ) di Kabupaten Kutai Kartanegara.....</i> <i>Rice Distribution By Logistics Depots, According To Month and Consumer Groups (Kg)</i>	444
7.	2.	2	<i>Penyaluran Beras Miskin Menurut Kecamatan dan Bulan.....</i> <i>Poor Rice Distribution by Subdistrict and Month</i>	445

## **BAB VIII. TRANSPORTASI DAN KOMUNIKASI**

			<i>Ulasan BAB VIII .....</i> <i>Naration of Chapter 8</i>	449
8.	1.	1	<i>Panjang Jalan Kabupaten Menurut Kecamatan dan Jenis Permukaan Jalan (Km)..</i> <i>Length of Roads Under Regency by Subdistrict and Type of Surface (Km)</i>	455
8.	1.	2	<i>Panjang Jalan Kabupaten Menurut Kondisi Jalan (Km).....</i> <i>Length Of Roads Under Regency By Condition Of Road (Km)</i>	456

8.	1.	3	Kondisi Jalan Kabupaten Menurut Kondisi Jalan dan Jenis Permukaan (Km)..... <i>Conditions of Roads by Condition of Road and Type of Surface (Km)</i>	457
8.	1.	4	Panjang Jalan Menurut Status Jalan (Km) ..... <i>Length of Roads by Status (KM)</i>	458
8.	2.	1	Banyaknya Kendaraan Bermotor (Kecuali Milik TNI/Polri) yang Terdaftar <i>Number Of Registered Motor Vehicles (Except Owned Army / Police</i>	459
8.	2.	2	Banyaknya Kendaraan Bermotor Wajib Uji Menurut Jenis Kendaraan..... <i>Number of Motorized Vehicles Must be Tested by Type (Unit)</i>	461
8.	2.	3	Banyaknya Kendaraan Bermotor Diuji Menurut Jenis Kendaraan ..... <i>Number of Motorized Vehicles be Tested by Type (Unit)</i>	462
8.	3.	1	Tempat Rekreasi Di Kabupaten Kutai Kartanegara Dan Banyaknya Pengunjung ..... <i>Recreation in Kutai Kartanegara Regency and Number of Visitors</i>	463
8.	3.	2	Obyek-Obyek Wisata di Kabupaten Kutai Kartanegara..... <i>Tourism Objects at Kutai Kartanegara Regency</i>	464
8.	3.	3	Jumlah Hotel dan Akomodasi Lainnya Menurut Klasifikasi di Kabupaten Kutai Kartanegara..... <i>Number of Hotel and Other Accomodations by Classification in Kutai Kartanegara Regency</i>	466
8.	3.	4	Persentase Tingkat Penghunian Kamar Hotel dan Akomodasi Lainnya Menurut Jenis Hotel dan Bulan di Kabupaten Kutai Kartanegara..... <i>Room Occupancy Rate of Hotels and Other Accommodations by Type of Accommodation and Month in Kutai Kartanegara Regency</i>	467
8.	3.	5	Jumlah Restoran/Rumah Makan Menurut Kecamatan di Kabupaten Kutai Kartanegara..... <i>Number of Restaurant by Subdistrict in Kutai Kartanegara Regency</i>	468
8.	3.	6	Daftar Hotel Dan Klasifikasi..... <i>List Hotel and Classification in Tenggarong Subdistrict</i>	469
8.	3.	7	Tempat Rekreasi di Kutai Kartanegara dan Banyaknya Pengunjung ..... <i>Place of Recreation in Kutai Kartanegara and The Number of Tourists ct</i>	471
8.	3.	8	Rata-Rata Tarif Masuk Tempat Rekreasi di Kabupaten Kutai Kartanegara ..... <i>Rate to Entrance at Place Of Recreation in Kutai Kartanegara</i>	473
8.	3.	9	Banyaknya Pengunjung Pada Museum Negeri Mulawarman ..... <i>Number Of Tourists In Mulawarman Museum</i>	474

## **BAB IX. KEUANGAN DAN HARGA HARGA**

Ulasan BAB IX .....	483
<i>Naration of Chapter 9</i>	

9.	1.	1	Anggaran Pendapatan Belanja Daerah (APBD) Kabupaten Kutai Kartanegara (Juta Rp).....	487
			<i>Revenue Expenditure Budget in Kutai Kartanegara Regency (million Rp)</i>	
9.	1.	2	Realisasi Pendapatan Belanja Daerah (APBD) Kabupaten Kutai Kartanegara (Juta Rp).....	488
			<i>Realization of Revenue Expenditure Budget in Kutai Kartanegara Regency (million Rp)</i>	
9.	1.	3	Target dan Realisasi Pendapatan Asli Daerah (PAD) Menurut Bulan Kabupaten Kutai Kartanegara (Rp).....	489
			<i>Target and Realization of Regional Original Revenue by Month in Kutai</i>	
9.	1.	4	Realisasi Pendapatan Asli Daerah (PAD) Kabupaten Kutai Kartanegara (Rp) .....	490
			<i>Realization of Regional Original Revenue in Kutai Kartanegara (Rp)</i>	
9.	1.	5	Target dan Realisasi Penerimaan Pajak Daerah Kabupaten Kutai Kartanegara Menurut Jenisnya (juta Rp).....	491
			<i>Target and Realization of Regional Tax Revenue in Kutai Kartanegara Regency by Type (million Rp)</i>	
9.	1.	6	Target dan Realisasi Penerimaan Retribusi Daerah Kabupaten Kutai Kartanegara Menurut Jenisnya (juta Rp).....	492
			<i>Target and Realization of Regional Retribution Revenue in Kutai Kartanegara Regency by Type (million Rp)</i>	
9.	1.	7	Target dan Realisasi Hasil Kekayaan Daerah yang Dipisahkan dan Lain-Lain PAD yang Sah Menurut Jenis Penerimaannya (juta Rp).....	495
			<i>Target and Realization of Separated Regional Asset Revenue and The Other Regional Original Revenue by Type (million Rp),</i>	
9.	1.	8	Target dan Realisasi Dana Perimbangan (Penerimaan Bagi Hasil Pajak dan Bagi Hasil Bukan Pajak) dari Instansi yang Lebih Tinggi Menurut Jenis Penerimaannya (juta Rp), .....	497
			<i>Target and Realization of Current Transfer Revenue from Higher Institution by Type (million Rp)</i>	
9.	1.	9	Target dan Realisasi Penerimaan Bagi Hasil Pajak dari Provinsi Menurut Jenisnya (juta Rp), .....	498
			<i>Target and Realization of Current Transfer Revenue from Higher Institution by Type (million Rp),</i>	
9.	2.	1	Persetujuan Penanaman Modal Dalam Negeri (rupiah).....	499
			<i>Domestic Investment</i>	
9.	2.	2	Penanaman Modal Asing.....	500
			<i>Foreign Investment</i>	
9.	3.	1	Total Aktiva Bank Menurut Kelompok Bank (Juta Rp) .....	501
			<i>Total Balanced By Bank Group (Million of Rp)</i>	

9.	3.	2	Posisi Kredit Bank Menurut Sektor Ekonomi (Juta Rp) ..... <i>Credits Bank Position By Economic Sector (Million of Rp)</i>	502
9.	3.	3	Posisi Simpanan Masyarakat Pada Bank Umum Dan BPR (Juta Rp) ..... <i>Outstanding of Private Deposit of Commercial and Rural Bank (Million of Rp)</i>	504
9.	3.	4	Posisi Pinjaman Yang Diberikan Bank Umum Dan BPR Menurut Jenis Penggunaan Berdasarkan Lokasi Proyek (Juta Rupiah)..... <i>Outstanding of Loans of Commercial and Rural Banks by Type of Loans Based on Project Location (Million of Rp)</i>	506
9.	3.	5	Posisi Kredit UMKM Yang Diberikan Bank Umum Dan BPR Menurut Bulan dan Jenis Penggunaan Berdasarkan Lokasi Proyek (Juta Rupiah)..... <i>Outstanding of Micro, Small and Medium Enterprises Loans of Commercial and Rural Banks by Type of Loans Based on Project Location (Million of Rp)</i>	507
9.	3.	6	Posisi Kredit UMKM yang Diberikan Bank Umum dan BPR Menurut Sektor Ekonomi (juta rupiah)..... <i>Outstanding of Micro, Small, and Medium Enterprises Loans of Commercial and Rural Banks by Economic Sector (million of Rp),</i>	508
9.	4.	1	Realisasi Kredit, Pelunasan, Lelang Dan Sisa Uang Pinjaman PT. PEGADAIAN (Persero) CABANG TENGGARONG.....	510
9.	4.	2	Jumlah Nasabah Pegadaian Menurut Profesi..... <i>Number of Customer in Pawnshop Service by Typ</i>	512
9.	5.	1	Jumlah Penerimaan Pajak Kendaraan Bermotor Menurut Bulan Dan Jenis Pajak (Juta Rp)..... <i>Actual Recceipts of Motorized Vihicle Taxes by Month and Type</i>	513
9.	5.	2	Jumlah Penerimaan Pajak Daerah Provinsi Menurut Bulan dan Jenis Pajak (rupiah)..... <i>Actual Recceipts of Taxes of Province by Month and Type</i>	514
9.	5.	3	Jumlah Penerimaan Pemanfaatan Air Permukaan (PAP) (rupiah) Provinsi Kalimantan Timur Untuk Wilayah Kabupaten Kutai Kartanegara .....	515
9.	5.	4	Jumlah Penerimaan Pajak Kendaraan Bermotor (PKB) Provinsi Kalimantan Timur Untuk Wilayah Kabupaten Kutai Kartanegara.....	516
9.	5.	5	Jumlah Penerimaan Bea Balik Nama Kendaraan Bermotor Provinsi Kalimantan Timur Untuk Wilayah Kabupaten Kutai Kartanegara.....	517
9.	6.	1	Perkembangan Rata-Rata Harga Eceran Bahan Pokok (Rupiah)..... <i>Averages Of Retail Price Of Matrial Necessity Development</i>	518
9.	6.	2	Perkembangan Rata-Rata Harga Eceran Beras Medium Per Kilogram (Rupiah).. <i>Averages Of Retail Price Of Medium Rice Development Per Kg</i>	519
9.	6.	3	Perkembangan Rata-Rata Harga Eceran Beras Bengawan Per Kilogram (Rupiah) <i>Averages Of Retail Price Of Begawan Rice Development Per Kg</i>	520

9.	6.	4	Perkembangan Rata-Rata Harga Eceran Ikan Asin Gabus Per Kilogram (Rupiah) <i>Averages Of Retail Price Of Salt Cod Per Kg</i>	521
9.	6.	5	Perkembangan Rata-Rata Harga Eceran Minyak Goreng Per Botol (Rupiah) ..... <i>Averages Of Retail Price Of Palm Oil Per Bottle</i>	522
9.	6.	6	Perkembangan Rata-Rata Harga Eceran Gula Pasir Per Kilogram (Rupiah) ..... <i>Averages Of Retail Price Of Sugar Per Kg</i>	523
9.	6.	7	Perkembangan Rata-Rata Harga Eceran Garam Per Bungkus (Rupiah))..... <i>Averages Of Retail Price Of Salt Per Pack</i>	524
9.	6.	8	Perkembangan Rata-Rata Harga Eceran Bensin Per Liter (Rupiah) ..... <i>Averages Of Retail Price Of bensin Per Litre</i>	525
9.	6.	9	Indeks Harga Konsumen (IHK) Bulan Desember Kabupaten Kutai Kartanegara Menurut Kelompok Pengeluaran ..... <i>Consumer Price Index(CPI) in December Kutai Regency Expenditures by Group</i>	526
9.	6.	10	Inflasi Umum Kabupaten Kutai Kartanegara Menurut Kelompok Pengeluaran ..... <i>General Inflation Kutai Regency Expenditures by Group</i>	528

## **BAB X. KONSUMSI**

			Ulasan BAB X ..... <i>Naration of Chapter 10</i>	533
10.	1		Persentase Penduduk Menurut Golongan Pengeluaran Per Kapita Sebulan di Kabupaten Kutai Kartanegara..... <i>Percentage of Population by Expenditure Per Capita Per Month Class in Kutai Kartanegara Regency</i>	535
10.	2		Pengeluaran Rata-Rata per Kapita Sebulan untuk Kelompok Makanan Menurut Kelompok Barang..... <i>Monthly Average Expenditure per Capita of Food by Commodity Group</i>	536
10.	3		Pengeluaran Rata-Rata per Kapita Sebulan untuk Kelompok Bukan Makanan Menurut ..... Kelompok Barang..... <i>Monthly Average Expenditure per Capita of Non Food by Commodity Group</i>	537
10.	4		Pengeluaran Rata-Rata Perkapita Sebulan Menurut Daerah Kota Dan Pedesaan. .... <i>Average Percapita Monthly Expenditure By Urban And Rural Area</i>	538
10.	5		Banyaknya dan Persentase Rumahtangga Menurut Desil Pengeluaran Perkapita Sebulan (Rp) ..... <i>Number and Percentage of Household by Percapita Monthly Expenditure Decil</i>	539
10.	6		Perkiraan Persentase Pembagian Total Pendapatan Perkapita Dan Gini Ratio..... <i>Percentage Estimated Of Income Distribution And Gini Ratio</i>	540

## BAB XI. PENDAPATAN REGIONAL

		Ulasan BAB XI .....	543
		<i>Naration of Chapter 11</i>	
11.	1	PDRB Dengan Minyak Dan Gas Bumi Atas Dasar Harga Berlaku Menurut Lapangan Usaha (Juta Rupiah) .....	547
		<i>Gross Domestic Regional Product At Current Market Prices By Economic Sector (Including Oil, Gas And Their Products) Million of Rp</i>	
11.	2	PDRB Tanpa Minyak Dan Gas Bumi Atas Dasar Harga Berlaku Menurut Lapangan Usaha (Juta Rupiah) .....	548
		<i>Gross Domestic Regional Product At Current Market Prices By Economic Sector ( Non Oil, Gas And Their Products) Million of Rp</i>	
11.	3	PDRB Dengan Minyak Dan Gas Bumi ADH Konstan 2000 Menurut Lapangan Usaha (Juta Rupiah).....	549
		<i>Gross Domestic Regional Product At 2000 Constant Market Prices By Economic Sector (Including Oil, Gas And Their Products) Million of Rp</i>	
11.	4	PDRB Tanpa Minyak Dan Gas Bumi ADH Konstan 2000 Menurut Lapangan Usaha (Juta Rupiah).....	550
		<i>Gross Domestic Regional Product At 2000 Constant Market Prices By Economic Sector (Non Oil, Gas And Their Products) Million of Rp</i>	
11.	5	Distribusi PDRB Dengan Minyak Dan Gas Bumi ADH Berlaku Menurut Lap Usaha (Persen) .....	551
		<i>Percentage Distribution Of Gross Domestic Regional Product At Current Market Prices By Economic Sector ( Including Oil, Gas And Their Products) Percent</i>	
11.	6	Distribusi PDRB Tanpa Minyak Dan Gas Bumi ADH Berlaku Menurut Lap Usaha (Persen).....	552
		<i>Percentage Distribution Of Gross Domestic Regional Product At Current Market Prices By Economic Sector ( Non Oil, Gas And Their Products) Percent</i>	
11.	7	Laju Pertumbuhan Ekonomi (LPE) dengan Minyak dan Gas Bumi Menurut Lapangan Usaha(Persen).....	553
		<i>Economic Growth by Economic Sector ( Including Oil, Gas And Their Products) Percent</i>	
11.	8	Pendapatan Regional per Kapita dengan dan tanpa Minyak dan Gas Bumi.....	554
		<i>Regional Income per Capita (Including and Unincludng Oil, Gas and Their Products</i>	

## DAFTAR GAMBAR – *List Of Figures*

1.	1	Peta Kabupaten Kutai Kartanegara.....	5
1.	2	Curah Hujan dan Hari Hujan Menurut Kecamatan di Kabupaten Kutai Kartanegara.....	6
2.	1	Banyaknya PNS di Lingkungan Pemkab. Kutai Kartanegara Menurut Golongan dan Jenis Kelamin .....	30
3.	1	Prosentase Penduduk Menurut Jenis Kelamin .....	73
3.	2	Kepadatan Penduduk Kutai Kartanegara Per Kecamatan.....	74
4.	1	Jumlah SD, SMP, dan SMA Di Lingkungan Dinas Pendidikan Kab. Kutai Kartanegara...	121
5.	1	Populasi Ternak Di Kab. Kutai Kartanegara .....	287
5.	2	Jumlah Produksi dan Nilai Perikanan Tangkap Di Kab. Kutai Kartanegara.....	287
6.	1	Banyaknya Sambungan dan Jumlah Penduduk yang Dilayani PDAM .....	404
8.	1	Banyaknya Pengunjung Museum Negeri Mulawarman.....	454
9.	1	Realisasi Pendapatan Asli Daerah (PAD) Kabupaten Kutai Kartanegara (juta Rp),	486
10.	1	Pengeluaran Rata Rata Perkapita Sebulan Menurut Daerah dan Jenisnya .....	534
11.	1	PDRB Atas Dasar Harga Berlaku Menurut Lapangan Usaha (Triliyun Rupiah) .....	545
11.	2	PDRB Per Kapita Atas Dasar Harga Berlaku dan Konstan (Triliyun Rupiah), .....	545
11.	3	Distribusi PDRB Atas Dasar Harga Berlaku dengan Migas Menurut Lapangan Usaha .....	546



**BAB**  
CHAPTER

**1**

# **GEOGRAFI DAN IKLIM**

*Geography and Climate*

<https://kukuhb.bps.go.id>

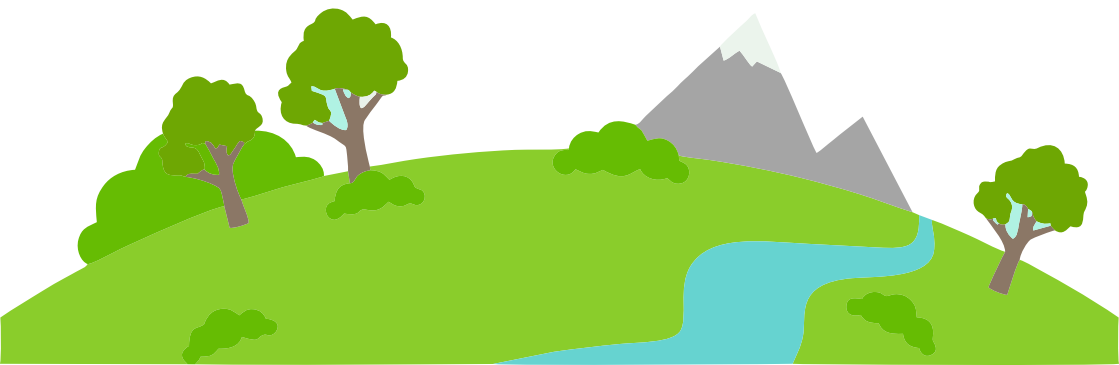



### 1.1. KEADAAN GEOGRAFI

Kabupaten Kutai Kartanegara dengan luas wilayah 27.263,10 km<sup>2</sup> terletak antara 115°26' Bujur Timur dan 117°36' Bujur Timur serta diantara 1°28' Lintang Utara dan 1°08' Lintang Selatan. Dengan adanya perkembangan dan pemekaran wilayah, Kabupaten Kutai Kartanegara dibagi menjadi 18 kecamatan.

Kedelapan belas kecamatan tersebut adalah Samboja, Muara Jawa, Sanga-Sanga, Loa Janan, Loa Kulu, Muara Muntai, Muara Wis, Kota Bangun, Tenggarong, Sebulu, Tenggarong Seberang, Anggana, Muara Badak, Marang Kayu, Muara Kaman, Kenohan, Kembang Janggut dan Tabang.

Kabupaten Kutai Kartanegara mempunyai belasan sungai yang tersebar pada hampir semua kecamatan dan merupakan sarana angkutan utama di samping angkutan darat, dengan sungai yang terpanjang Sungai Mahakam dengan panjang sekitar 920 kilometer.

Kutai Kartanegara merupakan wilayah yang berbatasan dengan Kabupaten Bulungan, Kabupaten Kutai Timur dan Kota Bontang di sebelah utara, Selat Makassar sebelah timur, Kabupaten Penajam Paser Utara dan Kota Balikpapan di sebelah selatan, dan dengan Kabupaten Kutai Barat di sebelah barat.

Daratan Kabupaten Kutai Kartanegara tidak terlepas dari gugusan gunung dan pegunungan

### 1.1. GEOGRAPHY CONDITION

*The total areas of Kutai Kartanegara regency is 27.263,10 km<sup>2</sup> of ocean management areas is located between 115°26' East Longitude and 117°36' West Longitude and between 1°28' North Latitude and 1°08' South Latitude. By the existence of growth and rising area, Kutai Kartanegara regency is divided to 18 (eighteen) Subdistricts.*

*Those Subdistricts above are Samboja, Muara Jawa, Sanga-Sanga, Loa Janan, Loa Kulu, Muara Muntai, Muara Wis, Kota Bangun, Tenggarong, Sebulu, Tenggarong Seberang, Anggana, Muara Badak, Marang Kayu, Muara Kaman, Kenohan, Kembang Janggut and Tabang.*

*Kutai Kartanegara regency has teens of rivers spread to almost all of Su bdistricts and used as main transportation beside land transportation, and the largest river is Mahakam River with large is 920 kilometre.*

*Kutai Kartanegara is a region bordering by Bulungan regency, Kutai Timur regency and Bontang City in the north, Makassar straits in the east, Penajam Paser Utara regency and Balikpapan City in the south, Kutai Barat regency in the west.*

*Kutai Kartanegara regency also has group of mountains and mountain range that*

yang terdapat hampir di seluruh Kecamatan, yaitu ada sekitar 10 gunung. Gunung yang paling tinggi di Kutai Kartanegara yaitu Gunung Lengkup dengan ketinggian 485 meter yang terletak di Kecamatan Loa Kulu. Sedang untuk danau yang berjumlah sekitar 16 buah, danau yang paling luas yaitu Danau Semayang dengan luas 13.000 hektar.

## **1.2. KEADAAN IKLIM**

Kabupaten Kutai Kartanegara termasuk wilayah yang beriklim tropis yang memiliki dua musim yaitu musim penghujan dan musim kemarau. Hal tersebut dapat dilihat dari data berikut yang menunjukkan bahwa curah hujan tidak merata di tiap-tiap kecamatan tiap bulannya. Curah Hujan tertinggi pada bulan April yaitu 365 mm dengan jumlah hari hujan 13. Sedangkan Curah Hujan terendah ada pada bulan September yaitu 103 mm dengan jumlah hari hujan 10.

*is been almost in all of Subdistricts, there are 10 mountains. The highest mountain in Kutai Kartanegara is Lengkup Mountain by height is 485 meter that is located in Loa Kulu Subdistrict. While there are 16 lakes, the largest lake is Semayang Lake which areal 13.000 hectare.*

## **1.2. CLIMATE CONDITION**

*Kutai regency including tropical region that has two seasons, the rainy season and dry season . Trsebut It can be seen from the following data which showed that the rainfall is not evenly distributed in each sub-district each month . The highest rainfall in April is 365 mm with 13. While the number of rainy days is lowest rainfall in September is 103 mm with the number of rainy days 10.*

**Gambar 1.1** Peta Kabupaten Kutai Kartanegara  
**Figure** Map of Kutai Kartanegara Regency



**Gambar 1.2** Curah Hujan dan Hari Hujan Menurut Kecamatan di Kabupaten Kutai Kartanegara, 2017

*Rainfall and Rainy Day According to the District in Kutai, 2017*

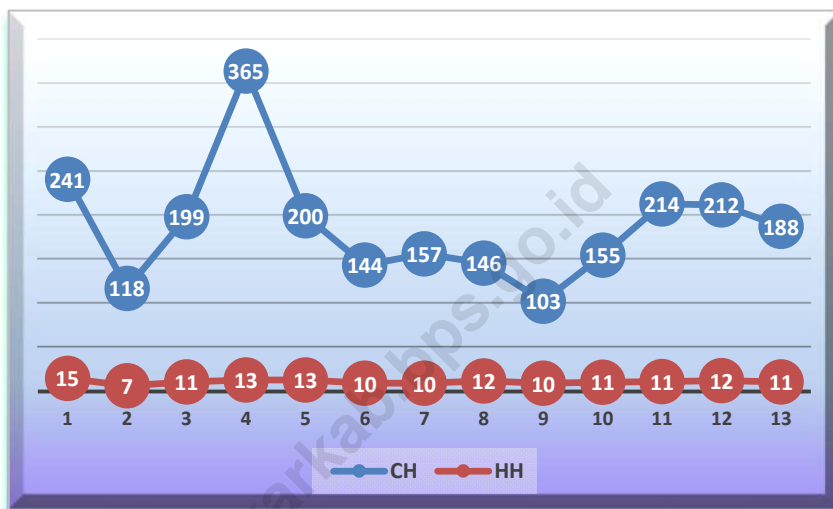

**Tabel** 1.1.1 **Letak, Batas, dan Luas Kabupaten Kutai Kartanegara, 2017**  
**Table** Location, Border, and Area of Kutai Kartanegara Regency, 2017

1. Letak/Location	Antara/Between	115° 26' 28" Bujur Timur/Longitude East - 117° 36' 43" Bujur Timur/Longitude East 1° 28' 21" Lintang Utara/Latitude North - 1° 08' 06" Lintang Selatan/Latitude South
2. Batas/Border	Utara/North	Kabupaten Bulungan/Bulungan Regency Kabupaten Kutai Timur/Kutai Timur Regency Kota Bontang/Bontang City
	Timur/East	Selat Makasar/Makasar Strait
	Selatan/South	Kabupaten Penajam Pasir Utara/PPU Regency Kota Balikpapan/Balikpapan City
	Barat/West	Kabupaten Kutai Barat/Kutai Barat Regency
3. Luas/Area		27.263,10 km <sup>2</sup>

Sumber/Source: Sekretariat Daerah (Bagian Pemerintahan) Kabupaten Kutai Kartanegara/Regional Development Planning Board, Kutai Kartanegara Regency

**Tabel** 1.1.2 Luas Wilayah dan Prosentase Wilayah Menurut Kecamatan, 2017  
**Table** Wide and Prosentace Area By Subdistrict, 2017

	Kecamatan Subdistrict	Luas (km <sup>2</sup> ) Area	Persentase (%)
	[1]	[2]	[3]
1.	Samboja	1.045,90	3,84
2.	Muara Jawa	754,50	2,77
3.	Sanga-Sanga	233,40	0,86
4.	Loa Janan	644,20	2,36
5.	Loa Kulu	1.405,70	5,16
6.	Muara Muntai	928,60	3,41
7.	Muara Wis	1.108,16	4,06
8.	Kota Bangun	1.143,74	4,20
9.	Tenggarong	398,10	1,46
10.	Sebulu	859,50	3,15
11.	Tenggarong Seberang	437,00	1,60
12.	Anggana	1.798,80	6,60
13.	Muara Badak	939,09	3,44
14.	Marang Kayu	1.165,71	4,28
15.	Muara Kaman	3.410,10	12,51
16.	Kenohan	1.302,20	4,78
17.	Kembang Janggut	1.923,90	7,06
18.	Tabang	7.764,50	28,48
	<b>Total</b>	<b>27.263,10</b>	<b>100,00</b>

Sumber/Source: Sekretariat Daerah (Bagian Pemerintahan) Kabupaten Kutai Kartanegara/Regional Development Planning

Board, Kutai Kartanegara Regency

**Tabel 1.1.3** Tinggi Wilayah di Atas Permukaan Laut (DPL) Menurut Kecamatan di Kabupaten Kutai Kartanegara, 2017  
*Height Above Mean Sea Level (AMSL) by Sub district in Kutai Kartanegara Regency, 2017*

	Kecamatan <i>Subdistrict</i>	Ibukota Kecamatan <i>Capital of Subdistrict</i>	Tinggi/ <i>Height</i> (meter)
	(1)	(2)	(3)
1	Samboja	Kampung Lama	20
2	Muara Jawa	Muara Jawa Ulu	8
3	Sanga Sanga	Sanga-Sanga Dalam	21
4	Loa Janan	Loa Janan Ulu	17
5	Loa Kulu	Loh Sumber	30
6	Muara Muntai	Muara Muntai Ilir	5
7	Muara Wis	Muara Wis	3
8	Kota Bangun	Kota Bangun Ulu	9
9	Tenggarong	Melayu	10
10	Sebulu	Sebulu Ilir	32
11	Tenggarong seberang	Manunggal Jaya	18
12	Anggana	Sungai Meriam	4
13	Muara Badak	Muara Badak Ulu	16
14	Marangkayu	Sebuntal	15
15	Muara Kaman	Muara Kaman Ulu	4
16	Kenohan	Kahala	10
17	Kembang Janggut	Kembang Janggut	11
18	Tabang	Sidomulyo	95

Sumber: Bappeda Kabupaten Kutai Kartanegara/*Regional*

Source: Development Planning Board, Kutai Kartanegara Regency

**Tabel 1.1.4 Jarak Tempuh Beberapa Kota Lewat Sungai Mahakam (km), 2017**  
**Table Long Distances for Several Cities on Mahakam River (km), 2017**

Samarinda									
12	Loa Janan								
34	22	Loa Kulu							
44	32	10	Tenggarong						
69	57	35	12	Separi					
81	69	47	34	22	Sebulu				
103	91	69	59	34	22	Selerong			
133	121	99	89	64	52	30	Muara Kaman		
161	149	127	117	92	80	58	28	Kota Bangun	
201	189	167	157	132	120	98	68	40	Muara Muntai

Sumber/Source: LLASDP Kabupaten Kutai Kartanegara/Regional Office of Transportation, Kutai Kartanegara Regency

**Tabel** 1.1.5 **Letak Geografis dan Luas Wilayah Menurut Kecamatan, 2017**  
**Table** Location and Area By Subdistrict, 2017

Kecamatan Subdistrict	Bujur Timur Longitude East	Lintang Latitude	Luas (km <sup>2</sup> ) Area
[1]	[2]	[3]	[4]
1. Samboja	116° 50' – 117° 14'	0°52' LS – 1°08'LS	1 045,90
2. Muara Jawa	116° 59' – 117° 24'	0°43' LS – 0°55'LS	754,50
3. Sanga-Sanga	117° 01' – 117° 17'	0°35' LS – 0°45'LS	233,40
4. Loa Janan	116° 49' – 117° 08'	0°34' LS – 0°45'LS	644,20
5. Loa Kulu	116° 29' – 117° 03'	0°26'LS – 0°54'LS	1 405,70
6. Muara Muntai	116° 31' – 116° 35'	0°18'LS – 0°45'LS	928,60
7. Muara Wis	115° 58' – 116° 31'	0°00' LU– 0°29'LS	1 108,16
8. Kota Bangun	116°27' – 116° 46'	0°07' LS – 0°36'LS	1 143,74
9. Tenggarong	116° 47' – 117° 04'	0°21' LS – 0°34'LS	398,10
10. Sebulu	116° 41' – 117° 08'	0°02' LS – 0°34'LS	859,50
11. Tenggarong Seberang	116° 58' – 117° 08'	0°07' LS – 0°27'LS	437,00
12. Anggana	117° 13' – 117° 36'	0°24' LS – 0°54'LS	1 798,80
13. Muara Badak	117° 07' – 117° 32'	0°11'LS – 0°31'LS	939,09
14. Marang Kayu	117° 06' – 117° 30'	0°13'LS – 0°07'LS	1 165,71
15. Muara Kaman	116° 28' – 117° 09'	0°39' LU– 0°18'LS	3 410,10
16. Kenohan	115°57' – 116° 33'	0°11' LU– 0°12'LS	1 302,20
17. Kembang Janggut	115° 46' – 116° 28'	0°27' LU–0°02'LU	1 923,90
18. Tabang	115° 26' – 116° 18'	1°28' LU–0°18'LU	7 764,50

Sumber/Source: Bappeda Kabupaten Kutai Kartanegara/Regional Development Planning Board, Kutai Kartanegara Regency

**Tabel 1.1.6** Jarak Tempuh Beberapa Kota dari Tenggarong Lewat Jalan Raya (km), 2017  
**Table** Long Distances for Several Cities from Tenggarong by the Road (km), 2017

Tenggarong ke <i>Tenggarong to</i>		Jarak (km) <i>Distance (Km)</i>
[1]		[2]
1.	Balikpapan	145
2.	Bontang	129 - 149
3.	Samarinda	25 – 45
4.	Tanah Grogot	292
5.	Penajam	150
6.	Sangatta	185 – 205
7.	Sangkulirang	302 – 322
8.	Muara Wahau	354 – 374
9.	Muara Badak	67 – 87
10.	Anggana	47 – 67
11.	Sanga-sanga	51 – 71
12.	Senoni	51
13.	Kota Bangun	82
14.	Muara Kedang	145
15.	Tanjung Isuy	178
16.	Damai	205
17.	Barong Tongkok	234
18.	Melak	252
19.	Samboja	97
20.	Handil II	147

Sumber/Source: LLASDP Kabupaten Kutai Kartanegara/Regional Office of Transportation, Kutai Kartanegara Regency

Catatan/Note: *J.* = lewat jembatan/lewat Loa Janan  
*J.* = by bridge/by Loa Janan

**Tabel** 1.1.7 **Ketinggian Ibu Kota Kecamatan dari Permukaan Laut Menurut Kecamatan, 2017**  
**Table** *Altitude of The Capital Subdistrict by Subdistrict, 2017*

	Kecamatan Subdistrict	Ibukota Kecamatan	Ketinggian (mdpl) Height (mdpl)
	[1]	[2]	[3]
1.	Samboja	Kampung Lama	20
2.	Muara Jawa	Muara Jawa Ulu	8
3.	Sanga-Sanga	Sanga-Sanga Dalam	21
4.	Loa Janan	Loa Janan Ulu	17
5.	Loa Kulu	Loh Sumber	30
6.	Muara Muntai	Muara Muntai Ilir	5
7.	Muara Wis	Muara Wis	3
8.	Kota Bangun	Kota Bangun Ulu	9
9.	Tenggarong	Melayu	10
10.	Sebulu	Sebulu Ilir	32
11.	Tenggarong Seberang	Manunggal Jaya	18
12.	Anggana	Sungai Meriam	4
13.	Muara Badak	Muara Badak Ulu	16
14.	Marang Kayu	Sebuntal	15
15.	Muara Kaman	Muara Kaman Ulu	4
16.	Kenohan	Kahala	10
17.	Kembang Janggut	Kembang Janggut	11
18.	Tabang	Sidomulyo	95

Sumber/Source: Badan Pertanahan Kabupaten Kutai Kartanegara/Office of National Land Board, Kutai Kartanegara Regency

**Tabel** 1.1.8 Luas Wilayah Menurut Kecamatan dan Ketinggian dari Permukaan Laut, 2017  
**Table** Area by Subdistrict and Altitude Class from Ocean, 2017

Kecamatan Subdistrict	Kelas Ketinggian		
	0 – 7 mdpl	7 – 25 mdpl	25 – 100 mdpl
[1]	[2]	[3]	[4]
1. Samboja	14.442	41.625	28.883
2. Muara Jawa	21.342	26.725	13.363
3. Sanga-Sanga	13.125	10.215	-
4. Loa Janan	-	18.809	45.611
5. Loa Kulu	-	47.413	56.762
6. Muara Muntai	-	48.365	27.141
7. Muara Wis	-	101.839	25.146
8. Kota Bangun	-	55.522	17.924
9. Tenggarong	-	30.772	10.551
10. Sebulu	-	40.929	36.017
11. Tenggarong Seberang	-	16.318	23.481
12. Anggana	113.507	13.116	3.027
13. Muara Badak	29.677	13.512	23.362
14. Marang Kayu	10.188	20.941	45.844
15. Muara Kaman	-	232.656	94.282
16. Kenohan	-	77.526	35.129
17. Kembang Janggut	-	41.664	103.548
18. Tabang	-	-	91.956
Jumlah/Total	202.281	837.947	682.027

Sumber/Source: Badan Pertanahan Kabupaten Kutai Kartanegara/Office of National Land Board, Kutai Kartanegara Regency

**Tabel** 1.1.9 Luas Wilayah Menurut Kecamatan dan Kelas Lereng/Kemiringan, 2017

**Table** Area by Subdistrict and Slope Class, 2017

Kecamatan Subdistrict	Kelas Lereng/Kemiringan Slope Class				Jumlah Total
	0–2 %	2–15 %	15–40 %	>40%	
[1]	[2]	[3]	[4]	[5]	[6]
1. Samboja	16.990	3.693	47.277	16.990	84.950
2. Muara Jawa	35.440	-	19.846	6.144	61.430
3. Sanga-Sanga	12.448	-	10.892	-	23.340
4. Loa Janan	2.526	842	42.947	18.105	64.420
5. Loa Kulu	12.064	4.721	52.451	71.334	140.570
6. Muara Muntai	49.369	4.114	15.281	24.096	92.860
7. Muara Wis	85.470	28.023	16.113	11.209	140.815
8. Kota Bangun	29.403	6.818	26.421	21.733	84.375
9. Tenggarong	5.259	-	30.053	6.011	41.323
10. Sebulu	8.891	5.928	59.276	11.855	85.950
11. Tenggarong Seberang	6.461	2.660	22.424	10.642	42.187
12. Anggana	92.607	11.576	9.261	16.206	129.650
13. Muara Badak	40.938	7.642	21.834	12.554	82.968
14. Marang Kayu	20.207	12.762	38.820	24.993	96.782
15. Muara Kaman	199.551	64.743	76.716	-	341.010
16. Kenohan	47.297	34.398	48.525	-	130.220
17. Kembang Janggut	47.176	22.851	75.187	47.176	192.390
18. Tabang	28.924	101.043	203.043	443.440	776.450
Jumlah/Total	741.021	311.814	816.367	742.488	2.611.690

Sumber/Source: Badan Pertanahan Kabupaten Kutai Kartanegara/Office of National Land Board, Kutai Kartanegara Regency

**Tabel 1.1.10 Nama Sungai di Kabupaten Kutai Kartanegara, 2017**  
**Table Name of Rivers Kutai Kartanegara Regency, 2017**

Nama Sungai Name Of Rivers	Panjang (km) Length		Lebar (m) Wide (m)	Kedalaman (m) Depth (m)
	Seluruhnya	Yang dapat dilayari		
[1]	[2]	[3]	[4]	[5]
1. Sungai Mahakam	573	540	100-800	5-30
2. Sungai Loa Haur	120	80	10-30	2-4
3. Sungai Jembayan	180	112	20-80	2-6
4. Sungai Kedang Rantau	15	15	6-15	2-4
5. Sungai Sabintulung	132	132	30-100	3-10
6. Sungai Pela	10	10	8-15	3-7
7. Sungai Kahala	77	59	12-30	3-10
8. Sungai Batangan Muntai	10	10	8-15	3-7
9. Sungai Bongan	20	17	3-7	2-6
10. Sungai Kedang Kepala	319	266	40-150	3-10
11. Sungai Kelinjau	30	21	30-100	5-10
12. Sungai Belayan	65	57	30-100	5-10
13. Sungai Kedang Pahu	50	32	5-15	5-10
14. Sungai Muara Kembang	30	21	30-100	5-10
15. Sungai Bambang	65	57	30-100	5-10
16. Sungai Kutai Lama	50	32	5-15	5-10
17. Sungai Sanga-Sanga	70	55	7-12	3-7

Sumber/Source: LLASDP Kabupaten Kutai Kartanegara/Regional Office of Transportation, Kutai Kartanegara Regency

**Tabel** 1.1.11 **Nama dan Luas Danau di Kabupaten Kutai Kartanegara, 2017**  
**Table** Name and Area of Lakes Kutai Kartanegara Regency, 2017

Nama Danau Name Of Lakes		Luas (ha) Areal (ha)
[1]		[2]
1.	Ngayan Tuha	920
2.	Mulupan	24
3.	Siran	39
4.	Man	29
5.	Melintang	11.000
6.	Semayang	13.000
7.	Ubis	38
8.	Karang	39
9.	Merambi	51
10.	Puan Rabuk	319
11.	Loa Kang	23
12.	Perian	198
13.	Tempatung	119
14.	Batu Bumbun	182
15.	Kajo	32
16.	Tanah Liat	49

Sumber/Source: Bappeda Kabupaten Kutai Kartanegara/Regional Development Planning Board, Kutai Kartanegara Regency

**Tabel 1.1.12 Nama dan Tinggi Gunung/Bukit Menurut Kecamatan, 2017**  
**Table Name and Height of Mountains/Hills by Subdistrict, 2017**

	Kecamatan Subdistrict	Nama Gunung/Bukit Name Of Mountains/Hills	Tinggi (mdpl) Height (mdpl)
	[1]	[2]	[3]
1.	Tenggarong	Bukit Biru	307
		Amben	334
		Batu Biru	229
2.	Loa Kulu	Lengkup	485
		Patung	400
		Kelipung	156
3.	Sebulu	Plaat Sirau	250
4.	Kota Bangun	Randa	47
		Rampan	180
5.	Muara Muntai	Mataram	374

Sumber/Source: Bappeda Kabupaten Kutai Kartanegara/Regional Development Planning Board, Kutai Kartanegara Regency

**Tabel** 1.2.1 **Jumlah Curah Hujan dan Hari Hujan Menurut Bulan di Kabupaten Kutai Kartanegara, 2017**  
**Table** Amount of Precipitation and Number of Rainy Days by Month in Kutai Kartanegara Regency, 2017

Bulan/Month	Curah Hujan Precipitation (mm <sup>3</sup> )	Hari Hujan Rainy Days
(1)	(2)	(3)
Januari/January	241	15
Februari/February	118	7
Maret/March	199	11
April/April	365	13
Mei/May	200	13
Juni/June	144	10
Juli/July	157	10
Agustus/August	146	12
September/September	103	10
Oktober/October	155	11
November/November	214	11
Desember/December	212	12

Sumber: Dinas Pertanian dan Peternakan Kabupaten Kutai Kartanegara

Source: Food Crops Services, Kutai Kartanegara Regency

**Tabel 1.2.2** Jumlah Curah Hujan dan Hari Hujan Menurut Kecamatan di Kabupaten Kutai Kartanegara, 2017  
*Amount of Precipitation and Number of Rainy Days by Sub Districts in Kutai Kartanegara Regency, 2017*

Bulan/Month	Curah Hujan Precipitation (mm <sup>3</sup> )	Hari Hujan Rainy Days
(1)	(2)	(3)
Samboja	223	13
Muara Jawa	200	12
Sanga-Sanga	144	17
Loa Janan	165	11
Loa Kulu	169	12
Muara Muntai	189	6
Muara Wis	137	7
Kota Bangun	172	13
Tenggarong	199	16
Sebulu	263	13
Tenggarong Seberang	174	14
Anggana	164	13
Muara Badak	141	11
Marang Kayu	164	16
Muara Kaman	342	9
Kenohan	268	9
Kembang Janggut	-	-
Tabang	265	11

Sumber: Dinas Pertanian dan Peternakan Kabupaten Kutai Kartanegara

Source: Food Crops Services, Kutai Kartanegara Regency

**Tabel 1.2.3 Jumlah Curah Hujan dan Jumlah Hari Hujan Menurut Kecamatan dan Bulan, 2017**  
*Number of Precipitation and Number of Rain Days by Subdistrict and Month, 2017*

Kecamatan Subdistrict	Januari January		Februari February		
	Jumlah Curah Hujan (mm)	Jumlah Hari Hujan (hari)	Jumlah Curah Hujan (mm)	Jumlah Hari Hujan (hari)	
	<i>Number of Precipitation (mm)</i>	<i>Number of Rain Days (day)</i>	<i>Number of Precipitation (mm)</i>	<i>Number of Rain Days (day)</i>	
[1]	[2]	[3]	[4]	[5]	
1. Samboja	267	16	173	10	
2. Muara Jawa	324	19	202	11	
3. Sanga-Sanga	331	28	-	-	
4. Loa Janan	164	15	-	-	
5. Loa Kulu	189	17	-	-	
6. Muara Muntai	252	10	175	7	
7. Muara Wis	225	13	160	9	
8. Kota Bangun	225	15	135	14	
9. Tenggarong	177	20	179	14	
10. Sebulu	187	15	264	9	
11. Tenggarong Seberang	176	19	115	15	
12. Anggana	286	21	188	12	
13. Muara Badak	103	12	-	-	
14. Marang Kayu	137	19	-	-	
15. Muara Kaman	388	10	255	9	
16. Kenohan	623	10	270	11	
17. Kembang Janggut	-	-	-	-	
18. Tabang	291	15	-	-	
Rata-rata Average	2017	241	15	118	7
	2016	130	6	113	8
	2015	317	31	339	20
	2014	246	14	98	6
	2013	221	17	235	13

Sumber/Source: Dinas Pertanian dan Peternakan Kabupaten Kutai Kartanegara /Food Crops Services, Kutai Kartanegara Regency

Lanjutan Tabel/Continued Table 1.2.3

Kecamatan Subdistrict	[1]	Maret March		April April	
		Jumlah Curah Hujan (mm)	Jumlah Hari Hujan (hari)	Jumlah Curah Hujan (mm)	Jumlah Hari Hujan (hari)
		<i>Number of Precipitation (mm)</i>	<i>Number of Rain Days (day)</i>	<i>Number of Precipitation (mm)</i>	<i>Number of Rain Days (day)</i>
		[6]	[7]	[8]	[9]
1. Samboja		204	14	244	18
2. Muara Jawa		-	-	269	14
3. Sanga-Sanga		142	15	222	21
4. Loa Janan		274	15	308	13
5. Loa Kulu		156	11	320	15
6. Muara Muntai		292	8	390	7
7. Muara Wis		237	8	470	13
8. Kota Bangun		150	13	465	21
9. Tenggarong		149	17	349	15
10. Sebulu		267	11	388	17
11. Tenggarong Seberang		186	17	296	17
12. Anggana		272	15	259	19
13. Muara Badak		98	11	137	7
14. Marang Kayu		163	16	-	-
15. Muara Kaman		303	8	1.058	12
16. Kenohan		212	8	475	13
17. Kembang Janggut		-	-	-	-
18. Tabang		477	15	912	18
	2017	199	11	365	13
	2016	125	9	186	9
Rata-rata Average	2015	336	19	339	20
	2014	163	10	220	13
	2013	257	13	240	13

Sumber/Source: Dinas Pertanian dan Peternakan Kabupaten Kutai Kartanegara /Food Crops Services, Kutai Kartanegara Regency

Lanjutan Tabel/Continued Table 1.2.3

Kecamatan Subdistrict	[1]	Mei May		Juni June	
		Jumlah Curah Hujan (mm)	Jumlah Hari Hujan (hari)	Jumlah Curah Hujan (mm)	Jumlah Hari Hujan (hari)
		<i>Number of Precipitation (mm)</i>	<i>Number of Rain Days (day)</i>	<i>Number of Precipitation (mm)</i>	<i>Number of Rain Days (day)</i>
		[10]	[11]	[12]	[13]
1. Samboja		464	17	111	13
2. Muara Jawa		305	13	215	13
3. Sanga-Sanga		198	18	106	17
4. Loa Janan		228	17	101	5
5. Loa Kulu		284	19	158	9
6. Muara Muntai		147	4	94	4
7. Muara Wis		48	2	154	8
8. Kota Bangun		182	15	-	-
9. Tenggarong		111	16	187	16
10. Sebulu		286	15	300	15
11. Tenggarong Seberang		196	18	214	13
12. Anggana		196	18	142	11
13. Muara Badak		139	14	112	13
14. Marang Kayu		173	20	146	17
15. Muara Kaman		93	5	343	9
16. Kenohan		305	11	210	10
17. Kembang Janggut		-	-	-	-
18. Tabang		247	14	-	-
Rata-rata Average	2017	200	13	144	10
	2016	199	13	121	11
	2015	262	19	280	20
	2014	207	12	147	10
	2013	202	15	171	10

Sumber/Source: Dinas Pertanian dan Peternakan Kabupaten Kutai Kartanegara /Food Crops Services, Kutai Kartanegara Regency

Lanjutan Tabel/Continued Table 1.2.3

Kecamatan Subdistrict		Juli July		Agustus August	
		Jumlah Curah Hujan (mm)	Jumlah Hari Hujan (hari)	Jumlah Curah Hujan (mm)	Jumlah Hari Hujan (hari)
		<i>Number of Precipitation (mm)</i>	<i>Number of Rain Days (day)</i>	<i>Number of Precipitation (mm)</i>	<i>Number of Rain Days (day)</i>
[1]		[14]	[15]	[16]	[17]
1.	Samboja	212	12	250	15
2.	Muara Jawa	112	6	162	13
3.	Sanga-Sanga	86	14	127	20
4.	Loa Janan	150	9	130	15
5.	Loa Kulu	126	8	135	15
6.	Muara Muntai	208	3	84	4
7.	Muara Wis	60	8	209	11
8.	Kota Bangun	72	12	55	12
9.	Tenggarong	152	14	233	19
10.	Sebulu	174	10	146	8
11.	Tenggarong Seberang	214	13	195	16
12.	Anggana	100	13	143	15
13.	Muara Badak	171	10	132	13
14.	Marang Kayu	222	19	121	19
15.	Muara Kaman	205	1	207	6
16.	Kenohan	267	6	55	6
17.	Kembang Janggut	-	-	-	-
18.	Tabang	289	14	245	13
Rata-rata Average	2017	157	10	146	12
	2016	135	10	84	7
	2015	76	7	27	5
	2014	85	8	136	12
	2013	147	11	102	10

Sumber/Source: Dinas Pertanian dan Peternakan Kabupaten Kutai Kartanegara /Food Crops Services, Kutai Kartanegara Regency

Lanjutan Tabel/Continued Table 1.2.3

Kecamatan Subdistrict	September September		Oktober October		
	Jumlah Curah Hujan (mm)	Jumlah Hari Hujan (hari)	Jumlah Curah Hujan (mm)	Jumlah Hari Hujan (hari)	
	<i>Number of Precipitation (mm)</i>	<i>Number of Rain Days (day)</i>	<i>Number of Precipitation (mm)</i>	<i>Number of Rain Days (day)</i>	
[1]	[18]	[19]	[20]	[21]	
1. Samboja	190	13	164	15	
2. Muara Jawa	146	12	88	11	
3. Sanga-Sanga	72	19	125	14	
4. Loa Janan	107	9	298	15	
5. Loa Kulu	182	12	114	12	
6. Muara Muntai	68	3	52	3	
7. Muara Wis	85	6	-	-	
8. Kota Bangun	96	8	208	15	
9. Tenggarong	206	12	155	15	
10. Sebulu	26	5	353	15	
11. Tenggarong Seberang	97	11	197	13	
12. Anggana	121	12	124	13	
13. Muara Badak	87	13	251	14	
14. Marang Kayu	56	13	319	20	
15. Muara Kaman	86	5	198	13	
16. Kenohan	25	4	149	8	
17. Kembang Janggut	-	-	-	-	
18. Tabang	202	14	-	-	
Rata-rata Average	2017	103	10	155	11
	2016	196	14	264	18
	2015	16	2	82	7
	2014	52	5	56	6
	2013	140	10	165	11

Sumber/Source: Dinas Pertanian dan Peternakan Kabupaten Kutai Kartanegara /Food Crops Services, Kutai Kartanegara Regency

Lanjutan Tabel/Continued Table 1.2.3

Kecamatan Subdistrict		November November		Desember December	
		Jumlah Curah Hujan (mm)	Jumlah Hari Hujan (hari)	Jumlah Curah Hujan (mm)	Jumlah Hari Hujan (hari)
		<i>Number of Precipitation (mm)</i>	<i>Number of Rain Days (day)</i>	<i>Number of Precipitation (mm)</i>	<i>Number of Rain Days (day)</i>
[1]		[22]	[23]	[24]	[25]
1.	Samboja	-	-	401	18
2.	Muara Jawa	346	19	237	14
3.	Sanga-Sanga	169	21	155	17
4.	Loa Janan	-	-	218	15
5.	Loa Kulu	212	19	148	12
6.	Muara Muntai	360	13	150	6
7.	Muara Wis	-	-	-	-
8.	Kota Bangun	280	17	196	15
9.	Tenggarong	294	19	197	15
10.	Sebulu	352	19	414	13
11.	Tenggarong Seberang	-	-	197	15
12.	Anggana	-	-	137	12
13.	Muara Badak	251	14	209	12
14.	Marang Kayu	342	24	292	21
15.	Muara Kaman	556	17	413	14
16.	Kenohan	433	14	191	12
17.	Kembang Janggut	-	-	-	-
18.	Tabang	251	10	268	13
Rata-rata Average	2017	214	11	212	12
	2016	216	11	291	18
	2015	172	17	233	14
	2014	225	15	379	19
	2013	191	12	258	16

Sumber/Source: Dinas Pertanian dan Peternakan Kabupaten Kutai Kartanegara /Food Crops Services, Kutai Kartanegara Regency

**BAB**  
CHAPTER

# 2

## PEMERINTAHAN

*Government*





**2.1. KEADAAN DESA**

Jumlah desa/kelurahan di Kutai Kartanegara tahun 2017 terdiri atas 237 desa/kelurahan yang terdiri dari 44 kelurahan dan 193 desa definitif. Kondisi ini tidak berubah dari tahun lalu yang sebanyak 237 desa/kelurahan.

**2.1. VILLAGE CONDITION**

*The number of villages / villages in Kutai 2017 consisted of 237 villages / wards comprising 44 villages and 185 villages definitive. These conditions have not changed from last year that as many as 237 villages / wards.*

**2.2. SUMBER DAYA MANUSIA**

Jumlah Pegawai Negeri Sipil (PNS) di setiap kantor pemerintah se-Kutai Kartanegara berjumlah 14.915 orang, yang terbanyak berada di Kecamatan Tenggarong yaitu sebanyak 7.188 orang sedangkan yang paling sedikit adalah di Kecamatan Muara Wis yaitu sebanyak 186 orang.

**2.2. HUMAN RESOURCES**

*Number of Civil Servants (PNS) in every government office throughout Kutai totaled 14.915 people, the vast majority are in Sub Tenggarong as many as 7.188 people while the least is in District Kenohan as many as 186 people.*

**Gambar 2.1** Banyaknya PNS di Lingkungan Pemkab Kutai Kartanegara Menurut Golongan dan Jenis Kelamin, 2017  
**Figure**

*Number of PNS in Kutai Kartanegara District Government by Group and Gender, 2017*



**Tabel**      **2.1.1**    **Struktur Organisasi dan Tata Kerja Perangkat Daerah di Kabupaten Kutai Kartanegara, 2017**

*Organization Chart and Administration of Area Peripheral in Kutai Kartanegara Regency, 2017*

1. Sekretariat Daerah	<ul style="list-style-type: none"> <li>a. Sekretaris Daerah</li> <li>b. Assisten <ul style="list-style-type: none"> <li>* Assisten Pemerintahan</li> <li>* Assisten Ekonomi dan Pembangunan</li> <li>* Assisten Administrasi dan Kepegawaian</li> <li>* Assisten Kesejahteraan Rakyat</li> </ul> </li> <li>c. Bagian Umum <ul style="list-style-type: none"> <li>* Bagian Tata Pemerintahan</li> <li>* Bagian Pemerintahan Desa</li> <li>* Bagian Hukum</li> <li>* Bagian Ekonomi</li> <li>* Bagian Pembangunan</li> <li>* Bagian Kesejahteraan Rakyat</li> <li>* Bagian Organisasi Tata Laksana</li> <li>* Bagian Humas dan Protokol</li> <li>* Bagian Umum dan Perlengkapan</li> </ul> </li> <li>d. Sub Bagian</li> <li>e. Organisasi Kecamatan</li> <li>f. Organisasi Desa/Kelurahan</li> <li>g. Jabatan Fungsional</li> </ul>
2. Sekretariat DPRD	<ul style="list-style-type: none"> <li>a. Sekretaris Dewan</li> <li>b. Bagian <ul style="list-style-type: none"> <li>* Bagian Umum</li> <li>* Bagian Keuangan</li> <li>* Bagian Tata Usaha dan Perjalanan</li> <li>* Bagian Persidangan dan Humas</li> </ul> </li> </ul>

Sumber/Source: Sekretariat Daerah (Bagian Organisasi) Kabupaten Kutai Kartanegara/Regional Development Planning Board, Kutai Kartanegara Regency

Lanjutan Tabel/*Continued Tabel 2.1.1*

3. Badan-Badan Daerah	<ul style="list-style-type: none"> <li>* Badan Pendapatan Daerah</li> <li>* Badan Perencanaan Pembangunan Daerah</li> <li>* Badan Penelitian dan Pengembangan Daerah</li> <li>* Badan Pengelola Keuangan Dan Aset Daerah</li> <li>* Badan Kesatuan Bangsa, Politik dan Perlindungan Masyarakat</li> <li>* Badan Kepegawaian Pendidikan dan Pelatihan</li> </ul>
4. Dinas Daerah	<ul style="list-style-type: none"> <li>* Dinas Pendidikan Dan Kebudayaan</li> <li>* Dinas Kesehatan</li> <li>* Dinas Perhubungan</li> <li>* Dinas Koperasi dan Usaha Kecil Menengah</li> <li>* Dinas Pekerjaan Umum</li> <li>* Dinas Kependudukan dan Catatan Sipil dan KB</li> <li>* Dinas Transmigrasi dan Tenaga Kerja</li> <li>* Dinas Sosial</li> <li>* Dinas Pariwisata</li> <li>* Dinas Pertanian dan Peternakan</li> <li>* Dinas Perkebunan</li> <li>* Dinas Kelautan dan Perikanan</li> <li>* Dinas Perumahan dan Kawasan Pemukiman</li> <li>* Dinas Kepemudaan dan Olahraga</li> <li>* Dinas Pertanahan dan Tata Ruang</li> <li>* Dinas Kependudukan Dan Pencatatan Sipil</li> <li>* Dinas Lingkungan Hidup dan Kehutanan</li> <li>* Dinas Penanaman Modal dan Pelayanan Terpadu Satu Pintu</li> </ul>

Sumber/*Source*: Sekretariat Daerah (Bagian Organisasi) Kabupaten Kutai Kartanegara/*Regional Development Planning Board, Kutai Kartanegara Regency*

Lanjutan Tabel/*Continued Tabel 2.1.1*

	<ul style="list-style-type: none"> <li>* Dinas Perindustrian dan Perdagangan</li> <li>* Dinas Pemberdayaan Masyarakat dan Desa</li> <li>* Dinas Perumahan dan Kawasan Kawasan Pemukiman</li> <li>* Dinas Komunikasi dan Informatika, Statistik dan Persandian</li> <li>* Dinas Ketahanan Pangan</li> <li>* Dinas Pemberdayaan Perempuan dan Perlindungan Anak</li> <li>* Dinas Pengendalian Penduduk dan Keluarga Berencana</li> <li>* Dinas Pemadam Kebakaran dan Penanggulangan Bencana</li> <li>* Dinas Energi dan Sumber Daya Mineral</li> </ul>
--	--

Sumber/*Source:* Sekretariat Daerah (Bagian Organisasi) Kabupaten Kutai Kartanegara/*Regional Development Planning Board, Kutai Kartanegara Regency*

**Tabel 2.1.2** **Lembaga Vertikal di Kabupaten Kutai Kartanegara, 2017**  
**Table** *Vertical Institution in Kutai Kartanegara Regency, 2017*

Lembaga Vertikal <i>Vertical Institution</i>	
1.	Kodim 0906
2.	Polres
3.	Kantor Kejaksaan Negeri
4.	Kantor Pengadilan Negeri
5.	Badan Pusat Statistik
6.	Kantor Departemen Agama
7.	Kantor Pengadilan Agama
8.	Badan Pertanahan Nasional
9.	KPUD Kutai Kartanegara

Sumber/*Source:* Sekretariat Daerah (Bagian Organisasi) Kabupaten Kutai Kartanegara/*Regional Development Planning Board, Kutai Kartanegara Regency*

Tabel  
Table

2.1.3

**Jumlah Desa/Kel, Dusun, RW dan RT Menurut Kecamatan di Kabupaten Kutai Kartanegara, 2017***Number of Villages, Sub Villages, RW and RT in Kutai Kartanegara Regency, 2017*

Kecamatan Subdistrict		Desa Villages	Kelurahan	Dusun	RT RT
[1]		[2]	[3]	[4]	[6]
1.	Samboja	4	19	-	276
2.	Muara Jawa	-	8	-	134
3.	Sanga-Sanga	-	5	-	66
4.	Loa Janan	8	-	-	197
5.	Loa Kulu	15	-	-	201
6.	Muara Muntai	13	-	-	93
7.	Muara Wis	7	-	-	65
8.	Kota Bangun	21	-	-	241
9.	Tenggarong	2	12	-	364
10.	Sebulu	14	-	-	193
11.	Tgr. Seberang	19	-	-	274
12.	Anggana	8	-	-	128
13.	Muara Badak	13	-	-	180
14.	Marang Kayu	11	-	-	158
15.	Muara Kaman	20	-	-	238
16.	Kenohan	9	-	-	85
17.	Kb. Janggut	10	-	-	129
18.	Tabang	19	-	-	48
Jumlah	2017	193	44	-	3.070
Total	2016	193	44	-	3.060
	2015	193	44	-	3.050
	2014	193	44	-	3.050
	2013	193	44	-	3.030

Sumber/Source: Badan Pemberdayaan Masyarakat dan Desa Kabupaten Kutai Kartanegara  
Community Empowerment Agency, Kutai Kartanegara Regency

**Banyaknya Desa/Kelurahan Menurut Kecamatan dan Klasifikasi Desa, 2017**

**Tabel**  
**Table**

**2.1.4**

*Number of Village / Sub According to the District and Rural Classification , 2017*

	Kecamatan Subdistrict	Swadaya	Swakarsa	Swasembada	Jumlah
	[1]	[2]	[3]	[4]	[5]
1.	Samboja	23	-	-	23
2.	Muara Jawa	8	-	-	8
3.	Sanga-Sanga	5	-	-	5
4.	Loa Janan	8	-	-	8
5.	Loa Kulu	15	-	-	15
6.	Muara Muntai	13	-	-	13
7.	Muara Wis	7	-	-	7
8.	Kota Bangun	21	-	-	21
9.	Tenggarong	14	-	-	14
10.	Sebulu	14	-	-	14
11.	Tgr. Seberang	18	-	-	18
12.	Anggana	8	-	-	8
13.	Muara Badak	13	-	-	13
14.	Marang Kayu	11	-	-	11
15.	Muara Kaman	20	-	-	20
16.	Kenohan	9	-	-	9
17.	Kb. Janggut	11	-	-	11
18.	Tabang	19	-	-	19
Jumlah		2017	237	-	237
Total		2016	237	-	237
		2015	237	-	237
		2014	237	-	237
		2013	237	-	237

Sumber/Source: Badan Pemberdayaan Masyarakat dan Desa Kabupaten Kutai Kartanegara  
Community Empowerment Agency, Kutai Kartanegara Regency

**Tabel**      **2.1.5 Jumlah Kelurahan, Desa Definitif, dan Desa Persiapan Menurut**  
**Table**      **Kecamatan, 2017**  
*Number of Villages , Definitive Villages, and Pre Definitive Villages by*  
*Subdistrict, 2017*

	Kecamatan Subdistrict	Kelurahan Villages	Desa Definitif Definitive Villages	Desa Persiapan Pre Definitive Villages	Jumlah Total
	[1]	[2]	[3]	[4]	[5]
1.	Samboja	19	4	-	23
2.	Muara Jawa	8	-	-	8
3.	Sanga-Sanga	5	-	-	5
4.	Loa Janan	-	8	-	8
5.	Loa Kulu	-	15	-	15
6.	Muara Muntai	-	13	-	13
7.	Muara Wis	-	7	-	7
8.	Kota Bangun	-	21	-	21
9.	Tenggarong	12	2	-	14
10.	Sebulu	-	14	-	14
11.	Tenggarong Seberang	-	18	-	18
12.	Anggana	-	8	-	8
13.	Muara Badak	-	13	-	13
14.	Marang Kayu	-	11	-	11
15.	Muara Kaman	-	20	-	20
16.	Kenohan	-	9	-	9
17.	Kembang Janggut	-	11	-	11
18.	Tabang	-	19	-	19
	2017	44	193	-	237
	2016	44	193	-	237
Jumlah Total	2015	44	193	-	237
	2014	44	193	-	237
	2013	44	193	-	237

Sumber/Source: Badan Pemberdayaan Masyarakat dan Desa Kabupaten Kutai  
Kartanegara/Community Empowerment Agency, Kutai Kartanegara Regency

**Tabel 2.1.6 Jumlah Tanah Terdaftar Menurut Kecamatan di Kab. Kutai Kartanegara, 2017**  
**Table** *Number of Land Registered by Subdistrict in Kutai Kartanegara Regency, 2017*

Kecamatan Subdistrict	Hak Atas Tanah Land Right			
	Hak Milik Owner Ship Right	Hak Guna Bangunan Right to Use of Structure	Hak Guna Usaha Right to Cultivate	
[1]	[2]	[3]	[4]	
1. Samboja	13.282	381	-	
2. Muara Jawa	4.365	155	-	
3. Sanga-Sanga	828	29	-	
4. Loa Janan	8.461	104	-	
5. Loa Kulu	9.031	74	-	
6. Muara Muntai	909	1	-	
7. Muara Wis	679	3	-	
8. Kota Bangun	11.715	4	-	
9. Tenggarong	15.672	657	-	
10. Sebulu	9.310	31	-	
11. Tenggarong Seberang	17.420	164	-	
12. Anggana	5.441	43	-	
13. Muara Badak	7.380	53	-	
14. Marang Kayu	2.259	8	-	
15. Muara Kaman	8.294	18	-	
16. Kenohan	188	5	-	
17. Kembang Janggut	1.145	10	-	
18. Tabang	920	1	-	
Jumlah Total	2017	117.299	1.741	-
	2016	109.506	2.028	-

Sumber/Source: Dinas Pertanahan Kabupaten Kutai Kartanegara/Office of National Land Board, Kutai Kartanegara Regency

Lanjutan Tabel/Continued Tabel 2.1.6

Kecamatan Subdistrict	Hak Atas Tanah Land Right			
	Hak Pakai Right of Use	Hak Penggunaan Lahan Management Right	Jumlah Total	
[1]	[5]	[6]	[7]	
1. Samboja	39	-	13.702	
2. Muara Jawa	37	-	4.557	
3. Sanga-Sanga	11	-	868	
4. Loa Janan	45	-	8.610	
5. Loa Kulu	696	-	9.801	
6. Muara Muntai	30	-	940	
7. Muara Wis	8	-	690	
8. Kota Bangun	65	-	11.784	
9. Tenggarong	104	-	16.433	
10. Sebulu	320	-	9.661	
11. Tenggarong Seberang	2.069	-	19.653	
12. Anggana	23	-	5.507	
13. Muara Badak	73	-	7.506	
14. Marang Kayu	17	-	2.284	
15. Muara Kaman	43	-	8.355	
16. Kenohan	6	-	199	
17. Kembang Janggut	13	-	1.168	
18. Tabang	3	-	924	
Jumlah Total	2017	3.602	-	122.642
	2016	3.577	-	115.111

Sumber/Source: Dinas Pertanahan Kabupaten Kutai Kartanegara/Office of National Land Board, Kutai Kartanegara Regency

**Tabel 2.2.1 Jumlah Pegawai Negeri Sipil (PNS) Daerah Menurut Kecamatan dan Jenis Kelamin, 2017**  
*Number of Local Civil Servants by Subdistrict and Sex, 2017*

Kecamatan Subdistrict		Laki-Laki Male	Perempuan Female	Jumlah Total
[1]		[2]	[3]	[4]
1.	Samboja	383	472	855
2.	Muara Jawa	212	265	477
3.	Sanga-Sanga	161	226	387
4.	Loa Janan	273	421	694
5.	Loa Kulu	317	373	690
6.	Muara Muntai	163	134	297
7.	Muara Wis	112	74	186
8.	Kota Bangun	346	269	615
9.	Tenggarong	4.162	3.026	7188
10.	Sebulu	242	200	442
11.	Tenggarong Seberang	347	375	722
12.	Anggana	148	194	342
13.	Muara Badak	154	291	445
14.	Marang Kayu	207	231	438
15.	Muara Kaman	256	180	436
16.	Kenohan	127	68	195
17.	Kembang Janggut	164	112	276
18.	Tabang	129	101	230
2017		7.903	7.012	14.915
Jumlah Total	2016	8.676	7.450	16.126
	2015	8.956	7.573	16.529
	2014	8.912	7.328	16.240
	2013	9.093	7.393	16.486

Sumber/Source: Badan Kepegawaian, Pendidikan dan Pelatihan Daerah Kabupaten Kutai Kartanegara/Local Employment Board, Kutai Kartanegara Regency

**Tabel 2.2.2 Jumlah Pegawai Negeri Sipil (PNS) di Lingkungan Pemerintahan Kabupaten Kutai Kartanegara Menurut Pendidikan dan Jenis Kelamin, 2016-2017**  
*Number of Local Civil Servants of Kutai Kartanegara by Education and Sex, 2016-2017*

Pendidikan Education	2016			2017		
	Laki-Laki Male	Perempuan Female	Jumlah Total	Laki-Laki Male	Perempuan Female	Jumlah Total
[1]	[2]	[3]	[4]	[5]	[6]	[7]
S3>	9	-	9	7	-	7
S2	387	162	549	351	152	503
S1	3.207	3.220	6.427	2763	2887	5650
D-IV	58	28	86	54	30	84
D-III	319	536	855	270	537	807
D-II	559	724	1.283	534	704	1238
D-I	177	195	372	160	183	343
SLTA	3.607	2.505	6.112	3435	2441	5876
SLTP	238	65	303	224	63	287
SD	115	15	130	105	15	120
Jumlah/Total	8.676	7.450	16.126	7.903	7.012	14.915

Sumber/Source: Badan Kepegawaian, Pendidikan dan Pelatihan Daerah Kabupaten Kutai Kartanegara/Local Employment Board, Kutai Kartanegara Regency

Tabel  
Table

2.2.3

**Jumlah Pegawai Negeri Sipil Menurut Golongan Kepangkatan dan Jenis Kelamin di Kabupaten Kutai Kartanegara, 2017**  
*Number of Civil Servants by Hierarchy and Sex in Kutai Kartanegara Regency, 2017*

Golongan Kepangkatan <i>Hierarchy</i>	Jenis Kelamin/Sex		
	Laki-Laki <i>Male</i>	Perempuan <i>Female</i>	Jumlah <i>Total</i>
(1)	(2)	(3)	(4)
I/A (Juru Muda)	7	-	7
I/B (Juru Muda Tingkat I)	22	7	29
I/C (Juru)	71	9	80
I/D (Juru Tingkat I)	71	20	91
<b>Golongan I/Range I</b>	<b>171</b>	<b>36</b>	<b>207</b>
II/A (Pengatur Muda)	362	238	600
II/B (Pengatur Muda Tingkat I)	788	531	1.319
II/C (Pengatur)	1.453	981	2.434
II/D (Pengatur Tingkat I)	349	288	637
<b>Golongan II/Range II</b>	<b>2.952</b>	<b>2.038</b>	<b>4.990</b>
III/A (Penata Muda)	671	952	1.623
III/B (Penata Muda Tingkat I)	821	1.128	1.949
III/C (Penata)	821	859	1.680
III/D (Penata Tingkat I)	830	650	1.480
<b>Golongan III/Range III</b>	<b>3.143</b>	<b>3.589</b>	<b>6.732</b>
IV/A (Pembina Muda)	1.348	1.214	2.562
IV/B (Pembina Muda Tingkat I)	250	126	376
IV/C (Pembina)	37	8	45
IV/D (Pembina Tingkat I)	2	1	3
<b>Golongan IV/Range IV</b>	<b>1.637</b>	<b>1.349</b>	<b>2.986</b>
<b>Jumlah/Total 2017</b>	<b>7.903</b>	<b>7.012</b>	<b>14.915</b>
<b>2016</b>	<b>8.676</b>	<b>7.450</b>	<b>16.126</b>

Sumber: Badan Kepegawaian, Pendidikan dan Pelatihan Daerah Kabupaten Kutai Kartanegara

Source: Local Employment Board, Kutai Kartanegara Regency

**Tabel 2.2.4 Jumlah Pegawai Negeri Sipil (PNS) di Lingkungan Pemerintahan Kabupaten Kutai Kartanegara Menurut Golongan dan Jenis Kelamin 2016-2017**  
**Number of Local Civil Servants of Kutai Kartanegara by Degree and Sex, 2016-2017**

Golongan <i>Degree</i>	2016			2017		
	Laki-Laki <i>Male</i>	Perempuan <i>Female</i>	Jumlah <i>Total</i>	Laki-Laki <i>Male</i>	Perempuan <i>Female</i>	Jumlah <i>Total</i>
[1]	[2]	[3]	[4]	[5]	[6]	[7]
Golongan IV	1.911	1.502	3.413	1.637	1.349	2.986
Golongan III	3.367	3.704	7.071	3.143	3.589	6.732
Golongan II	3.183	2.197	5.380	2.952	2.038	4.990
Golongan I	215	47	262	171	36	207
<b>Jumlah/Total</b>	<b>8.676</b>	<b>7.450</b>	<b>16.126</b>	<b>7.903</b>	<b>7.012</b>	<b>14.915</b>

Sumber/Source: Badan Kepegawaian, Pendidikan dan Pelatihan Daerah Kabupaten Kutai Kartanegara/Local Employment Board, Kutai Kartanegara Regency

**Tabel 2.2.5 Jumlah Pegawai Negeri Sipil (PNS) di Lingkungan Pemerintahan Kabupaten Kutai Kartanegara Menurut Eselon dan Jenis Kelamin, 2017**  
**Table** *Number of Local Civil Servants of Kutai Kartanegara by Echelon and Sex, 2017*

Eselon <i>Echelon</i>	Laki-Laki <i>Male</i>	Perempuan <i>Female</i>	Jumlah <i>Total</i>
[1]	[2]	[3]	[4]
Eselon I	-	-	-
Eselon II	32	3	35
Eselon III	179	34	213
Eselon IV	779	293	1.072
Non Eselon	6.913	6.682	13.595
2017	7.903	7.012	14.915
2016	8.676	7.450	16.126
2015	8.956	7.573	16.529
2014	8.912	7.328	16.240
2013	9.093	7.393	16.486

Sumber/Source: Badan Kepegawaian, Pendidikan dan Pelatihan Daerah Kabupaten Kutai Kartanegara/Local Employment Board, Kutai Kartanegara Regency

**Tabel 2.2.6 Jumlah Pegawai Negeri Sipil (PNS) di Lingkungan Pemerintahan Kabupaten Kutai Kartanegara Menurut Agama dan Jenis Kelamin, 2016-2017**  
*Number of Local Civil Servants of Kutai Kartanegara by Religion and Sex, 2016-2017*

Agama <i>Religion</i>	2016			2017		
	Laki-Laki <i>Male</i>	Perempuan <i>Female</i>	Jumlah <i>Total</i>	Laki-Laki <i>Male</i>	Perempuan <i>Female</i>	Jumlah <i>Total</i>
[1]	[2]	[3]	[4]	[5]	[6]	[7]
Islam	8.211	6.948	15.159	7.484	6.537	14.021
Kristen Protestan	317	346	663	286	327	613
Kristen Katolik	115	140	255	103	132	235
Hindu	31	15	46	28	16	44
Budha	2	1	3	2	-	2
Jumlah/ <i>Total</i>	8.676	7.450	16.126	7.903	7.012	14.915

Sumber/*Source*: Badan Kepegawaian, Pendidikan dan Pelatihan Daerah Kabupaten Kutai Kartanegara/*Local Employment Board, Kutai Kartanegara Regency*

**Tabel 2.2.7 Jumlah Pegawai Negeri Sipil (PNS) di Lingkungan Pemerintahan Kabupaten Kutai Kartanegara Menurut Kelompok Umur dan Jenis Kelamin, 2016-2017**  
*Number of Local Civil Servants of Kutai Kartanegara by Age Group and Sex, 2016-2017*

Kelompok Umur <i>Age Group</i>	2016			2017		
	Laki-Laki <i>Male</i>	Perempuan <i>Female</i>	Jumlah <i>Total</i>	Laki-Laki <i>Male</i>	Perempuan <i>Female</i>	Jumlah <i>Total</i>
[1]	[2]	[3]	[4]	[5]	[6]	[7]
➤ 30	101	135	236	44	51	95
31 - 40	2.642	2.735	5.377	2.272	2.418	4.690
41 - 50	3.502	3.142	6.644	3.168	2.956	6.124
➤ 50	2.431	1.438	3.869	2.419	1.587	4.006
Jumlah/ <i>Total</i>	8.676	7.450	16.126	7.903	7.012	14.915

Sumber/Source: Badan Kepegawaian, Pendidikan dan Pelatihan Daerah Kabupaten Kutai Kartanegara/Local Employment Board, Kutai Kartanegara Regency

**Tabel 2.2.8 Jumlah Pensiunan Pegawai Negeri Sipil (PNS) di Lingkungan Pemerintahan Kabupaten Kutai Kartanegara Menurut Golongan dan Jenis Kelamin, 2016-2017**  
*Number of Retired Local Civil Servants of Kutai Kartanegara by Degree and Sex, 2016-2017*

Golongan Degree	2016			2017		
	Laki-Laki Male	Perempuan Female	Jumlah Total	Laki-Laki Male	Perempuan Female	Jumlah Total
[1]	[2]	[3]	[4]	[5]	[6]	[7]
Golongan IV	84	33	117	83	43	126
Golongan III	72	30	102	83	29	112
Golongan II	17	1	18	18	-	18
Golongan I	3	-	3	1	-	1
Jumlah/ Total	176	64	240	185	72	257

Sumber/Source: Badan Kepegawaian, Pendidikan dan Pelatihan Daerah Kabupaten Kutai Kartanegara/Local Employment Board, Kutai Kartanegara Regency

**Tabel 2.2.9 Jumlah Tenaga Honorer Daerah Menurut Kecamatan dan Jenis Kelamin, 2017**  
**Table** *Number of Local Temporary Servants by Subdistrict and Sex, 2017*

	Kecamatan Subdistrict	Laki-Laki Male	Perempuan Female	Jumlah Total
	[1]	[2]	[3]	[4]
1.	Samboja	212	265	477
2.	Muara Jawa	26	54	80
3.	Sanga-Sanga	16	28	44
4.	Loa Janan	18	6	24
5.	Loa Kulu	21	15	36
6.	Muara Muntai	9	7	16
7.	Muara Wis	9	4	13
8.	Kota Bangun	176	203	379
9.	Tenggarong	2.534	2.256	4.790
10.	Sebulu	-	-	-
11.	Tenggarong Seberang	246	371	617
12.	Anggana	5	2	7
13.	Muara Badak	5	10	15
14.	Marang Kayu	11	9	20
15.	Muara Kaman	20	12	32
16.	Kenohan	15	2	17
17.	Kembang Janggut	5	3	8
18.	Tabang	8	6	14
	2017	3.336	3.253	6.589
Jumlah Total	2016	3.701	6.029	4.799
	2015	6.029	3.075	2.954

Sumber/Source: Badan Kepegawaian, Pendidikan dan Pelatihan Daerah Kabupaten Kutai Kartanegara/Local Employment Board, Kutai Kartanegara Regency

**Tabel 2.2.10 Laporan Jumlah Penduduk Yang memiliki Akta Kelahiran dan Tidak Punya Akta Kelahiran, 2017**  
*Number Of Population wih Birth Certificate and Un Certificate, 2017*

No	Kecamatan	Punya Akta Kelahiran	Tidak Punya Akta Kelahiran
[1]	[2]	[3]	[4]
1	Samboja	22.299	20.553
2	Muara Jawa	15.964	13.245
3	Sanga-Sanga	7.267	6.671
4	Loa Janan	18.285	21.004
5	Loa Kulu	21.317	24.142
6	Muara Muntai	7.088	8.591
7	Muara Wis	3.332	3.306
8	Kota Bangun	11.871	11.606
9	Tenggarong	39.295	35.640
10	Sebulu	13.574	14.514
11	Tgr. Seberang	22.467	26.753
12	Anggana	12.834	12.879
13	Muara Badak	13.385	16.910
14	Marang Kayu	8.739	8.375
15	Muara Kaman	12.295	14.418
16	Kenohan	3.768	4.332
17	Kb. Janggut	8.292	8.724
18	Tabang	3.751	2.654
2017		245.823	254.317

Sumber : Dinas Kependudukan dan Catatan Sipil Kabupaten Kutai Kartanegara

**Tabel 2.2.11 Jumlah Kepemilikan Akta Perkawinan, 2017**  
**Table**

*Number of Marriage Certificate, 2017*

	Kecamatan	Laki-Laki	Perempuan	Jumlah
	[1]	[2]	[3]	[4]
1.	Samboja	3.249	2.525	5.774
2.	Muara Jawa	5.103	4.394	9.497
3.	Sanga-Sanga	1.794	1.464	3.258
4.	Loa Janan	2.312	1.957	4.269
5.	Loa Kulu	4.541	3.890	8.431
6.	Muara Muntai	945	748	1.693
7.	Muara Wis	587	555	1.142
8.	Kota Bangun	2.460	1.516	3.976
9.	Tenggarong	5.455	4.055	9.510
10.	Sebulu	3.756	3.054	6.810
11.	Tgr. Seberang	6.216	5.347	11.563
12.	Anggana	946	507	1.453
13.	Muara Badak	2.731	2.276	5.007
14.	Marang Kayu	1.185	989	2.174
15.	Muara Kaman	2.069	1.866	3.935
16.	Kenohan	644	561	1.205
17.	Kb. Janggut	1.606	1.152	2.758
18.	Tabang	473	339	812
		46.072	37.195	83.267

Sumber : Dinas Kependudukan dan Catatan Sipil Kabupaten Kutai Kartanegara

**Tabel**      **2.2.12 Laporan Jumlah Kepemilikan Akta Perceraian, 2017**  
**Table**

*Deed of Divorce Report, 2017*

	Kecamatan	Laki-Laki	Perempuan	Jumlah
	[1]	[2]	[3]	[4]
1.	Samboja	31	78	109
2.	Muara Jawa	52	131	183
3.	Sanga-Sanga	38	67	105
4.	Loa Janan	42	86	128
5.	Loa Kulu	75	119	194
6.	Muara Muntai	1	4	5
7.	Muara Wis	0	1	1
8.	Kota Bangun	6	11	17
9.	Tenggarong	154	193	347
10.	Sebulu	36	79	115
11.	Tgr. Seberang	32	78	110
12.	Anggana	3	6	9
13.	Muara Badak	15	26	41
14.	Marang Kayu	4	5	9
15.	Muara Kaman	3	5	8
16.	Kenohan	1	-	1
17.	Kb. Janggut	11	17	28
18.	Tabang	-	-	-
	Jumlah	504	906	1.410

Sumber : Dinas Kependudukan dan Catatan Sipil Kabupaten Kutai Kartanegara

**Tabel** 2.2.13 Jumlah Keluarga Yang Sudah dan Belum Cetak Kartu Keluarga (KK), 2017  
**Table**

No	Kecamatan	Cetak KK	Tidak Cetak KK
[1]	[2]	[3]	[4]
1	Samboja	17.448	2.930
2	Muara Jawa	11.763	614
3	Sanga-Sanga	5.026	1.295
4	Loa Janan	13.087	2.963
5	Loa Kulu	19.764	2.805
6	Muara Muntai	5.185	1.045
7	Muara Wis	2.216	550
8	Kota Bangun	9.577	1.163
9	Tenggarong	28.507	3.521
10	Sebulu	9.207	3.240
11	Tgr. Seberang	18.215	2.810
12	Anggana	9.127	1.353
13	Muara Badak	12.779	1.374
14	Marang Kayu	7.239	955
15	Muara Kaman	8.964	3.197
16	Kenohan	3.067	428
17	Kb. Janggut	6.480	901
18	Tabang	2.671	385
2017		190.322	31.529

Sumber : Dinas Kependudukan dan Catatan Sipil Kabupaten Kutai Kartanegara

**Tabel**      **2.2.14 Jumlah Penduduk Yang Sudah dan Belum Cetak Kartu Tanda Penduduk**  
**Table**      **(KTP), 2017**

No	Kecamatan	Cetak KTP	Jumlah Wajib KTP
[1]	[2]	[3]	[4]
1	Samboja	36.404	41.720
2	Muara Jawa	24.329	25.708
3	Sanga-Sanga	11.909	13.079
4	Loa Janan	31.267	33.597
5	Loa Kulu	38.788	44.823
6	Muara Muntai	9.707	12.813
7	Muara Wis	4.884	5.896
8	Kota Bangun	20.771	22.621
9	Tenggarong	64.950	69.712
10	Sebulu	22.999	26.269
11	Tgr. Seberang	40.953	44.122
12	Anggana	16.789	21.501
13	Muara Badak	26.754	29.131
14	Marang Kayu	15.472	17.836
15	Muara Kaman	21.694	25.880
16	Kenohan	6.437	7.459
17	Kb. Janggut	12.615	15.153
18	Tabang	5.955	6.783
2017		412.677	464.103

Sumber : Dinas Kependudukan dan Catatan Sipil Kabupaten Kutai Kartanegara

**Tabel** 2.2.15 Jumlah Penduduk Yang Pergi Dari Kecamatan di Kabupaten Kutai  
**Table** Kartanegara, 2017

No	Kecamatan	Jumlah Penduduk Pergi
[1]	[2]	[3]
1	Samboja	251
2	Muara Jawa	209
3	Sanga-Sanga	97
4	Loa Janan	620
5	Loa Kulu	432
6	Muara Muntai	129
7	Muara Wis	91
8	Kota Bangun	324
9	Tenggarong	946
10	Sebulu	427
11	Tgr. Seberang	520
12	Anggana	142
13	Muara Badak	155
14	Marang Kayu	122
15	Muara Kaman	341
16	Kenohan	150
17	Kb. Janggut	138
18	Tabang	30
Jumlah		5.124

Sumber : Dinas Kependudukan dan Catatan Sipil Kabupaten Kutai Kartanegara

**Table 2.2.16 Jumlah Anggota Satlinmas POSKO Kabupaten, Kecamatan, dan Kelurahan/Desa, 2017**  
*Number of POSKO Satlinmas Members Regency, District, and Village, 2017*

No	Kecamatan	POSKO			Jumlah
		Kantor Camat	Kelurahan	Desa	
[1]	[2]	[3]	[4]	[5]	[6]
1	Samboja	31	150	80	261
2	Muara Jawa	31	79	-	110
3	Sanga-Sanga	31	50	-	81
4	Loa Janan	27	-	66	93
5	Loa Kulu	30	-	134	164
6	Muara Muntai	31	-	130	161
7	Muara Wis	31	-	70	101
8	Kota Bangun	31	-	209	240
9	Tenggarong	31	120	17	168
10	Sebulu	31	-	140	171
11	Tgr. Seberang	31	-	155	186
12	Anggana	31	-	80	111
13	Muara Badak	31	-	130	161
14	Marang Kayu	31	-	110	141
15	Muara Kaman	31	-	200	231
16	Kenohan	31	-	90	121
17	Kb. Janggut	30	-	109	139
18	Tabang	31	-	135	166
2017		552	399	1.855	2.806
2016		558	440	1.930	2.928

Sumber/Source: Satuan Pamong Praja Kabupaten Kutai Kartanegara

**Tabel 2.2.17 Jumlah Anggota Linmas Menurut Kecamatan dan Klasifikasi Pendidikan, 2017**

*Number of Civil Defence Personal by Subdistrict and Training Classification, 2017*

	Kecamatan Subdistrict	Belum Terlatih	Latsar	KALAK A	KALAK B	PBA	SUSKA- PIN	PILKA- DA	Jumlah Total
	[1]	[2]	[3]	[4]	[5]	[6]	[7]	[8]	[9]
1.	Samboja	261	-	-	-	-	-	258	519
2.	Muara Jawa	110	-	-	-	-	-	154	264
3.	Sanga-Sanga	81	-	-	-	-	-	72	153
4.	Loa Janan	93	-	-	-	-	-	330	423
5.	Loa Kulu	164	-	-	-	-	-	226	390
6.	Muara Muntai	161	-	-	-	-	-	80	241
7.	Muara Wis	101	-	-	-	-	-	46	147
8.	Kota Bangun	240	-	-	-	-	-	146	386
9.	Tenggarong	168	-	-	-	-	-	556	724
10.	Sebulu	171	-	-	-	-	-	162	333
11.	Tenggarong Seberang	186	-	-	-	-	-	266	452
12.	Anggana	111	-	-	-	-	-	156	267
13.	Muara Badak	161	-	-	-	-	-	178	339
14.	Marang Kayu	141	-	-	-	-	-	132	273
15.	Muara Kaman	231	-	-	-	-	-	144	375
16.	Kenohan	121	-	-	-	-	-	66	187
17.	Kembang Janggut	139	-	-	-	-	-	92	231
18.	Tabang	166	-	-	-	-	-	60	226
	2017	2.806	-	-	-	-	-	3.124	5.930
	2016	-	-	-	-	-	-	-	-
Jumlah Total	2015	1.968	960	-	-	-	-	3.122	6.050
	2014	2.788	180	-	-	-	-	-	2.968
	2013	1.141	558	-	7	-	-	21	1.727

Sumber/Source: Satuan Pamong Praja Kabupaten Kutai Kartanegara

**Tabel 2.2.18 Jumlah Anggota Linmas Menurut Kecamatan dan Klasifikasi Tugas, 2017**  
**Table** *Number of Civil Defence Personal by Subdistrict and Task Classification, 2017*

Kecamatan Subdistrict	Klasifikasi Tugas			Jumlah Total	
	Linmas	Kamra	Wanra		
[1]	[2]	[3]	[4]	[5]	
1. Samboja	261	-	-	261	
2. Muara Jawa	110	-	-	110	
3. Sanga-Sanga	81	-	-	81	
4. Loa Janan	93	-	-	93	
5. Loa Kulu	164	-	-	164	
6. Muara Muntai	161	-	-	161	
7. Muara Wis	101	-	-	101	
8. Kota Bangun	240	-	-	240	
9. Tenggarong	168	-	-	168	
10. Sebulu	171	-	-	171	
11. Tenggarong Seberang	186	-	-	186	
12. Anggana	111	-	-	111	
13. Muara Badak	161	-	-	161	
14. Marang Kayu	141	-	-	141	
15. Muara Kaman	231	-	-	231	
16. Kenohan	121	-	-	121	
17. Kembang Janggut	139	-	-	139	
18. Tabang	166	-	-	166	
Jumlah Total	2017	2.806	-	-	2.806
	2016	-	-	-	-
	2015	2.928	-	-	2.982
	2014	2.928	-	-	2.928
	2013	1 727	-	-	1 727

Sumber/Source: Satuan Pamong Praja Kabupaten Kutai Kartanegara

**Tabel 2.3.1 Pemilih Terdaftar Dalam Daftar Pemilih Tetap (DPT) dalam Pemilihan Bupati dan Wakil Bupati Kabupaten Kutai Kartanegara Tetap (DPT), 2015.**

	Kecamatan	Desa/Kel	TPS	Laki-Laki	Perempuan	Jumlah
	[1]	[2]	[3]	[4]	[5]	[6]
1	Samboja	23	129	24.931	22.048	46.979
2	Muara Jawa	8	77	13.385	11.826	25.211
3	Sanga-Sanga	5	36	7.740	6.961	14.701
4	Loa Janan	8	165	27.133	24.515	51.648
5	Loa Kulu	15	113	18.470	16.506	34.976
6	Muara Muntai	13	40	7.778	6.843	14.621
7	Muara Wis	7	23	3.400	3.006	6.406
8	Kota Bangun	21	73	13.244	11.905	25.149
9	Tenggarong	14	277	40.663	37.212	77.875
10	Sebulu	14	81	15.174	13.529	28.703
11	Tenggarong Seberang	18	133	25.465	22.824	48.289
12	Anggana	8	79	14.761	12.804	27.565
13	Muara Badak	13	89	18.040	15.742	33.782
14	Marang Kayu	11	64	11.165	9.666	20.831
15	Muara Kaman	20	72	14.593	12.653	27.246
16	Kenohan	9	33	4.201	3.625	7.826
17	Kembang Janggut	11	47	8.551	7.273	15.824
18	Tabang	19	30	4.321	3.691	8.012
	Jumlah	237	1561	273.015	242.629	515.644

Sumber/Source: Komisi Pemilihan Umum (KPU) Kabupaten Kutai Kartanegara/KPU, Kutai Kartanegara Regency

**Tabel 2.3.2 Pemilih Terdaftar Dalam Daftar Pemilih Tetap Tambahan (DPTb-1) dalam Pemilihan Bupati dan Wakil Bupati Kabupaten Kutai Kartanegara Tetap (DPT), 2015**

	Kecamatan	Desa/Kel	TPS	Laki-Laki	Perempuan	Jumlah
	[1]	[2]	[3]	[4]	[5]	[6]
1	Samboja	23	129	7	8	15
2	Muara Jawa	8	77	2	2	4
3	Sanga-Sanga	5	36	74	82	156
4	Loa Janan	8	165	1	-	1
5	Loa Kulu	15	113	13	8	21
6	Muara Muntai	13	40	-	-	-
7	Muara Wis	7	23	-	-	-
8	Kota Bangun	21	73	-	-	-
9	Tenggarong	14	277	26	29	55
10	Sebulu	14	81	-	-	-
11	Tenggarong Seberang	18	133	8	7	15
12	Anggana	8	79	-	-	-
13	Muara Badak	13	89	68	53	121
14	Marang Kayu	11	64	-	-	-
15	Muara Kaman	20	72	-	-	-
16	Kenohan	9	33	-	-	-
17	Kembang Janggut	11	47	-	-	-
18	Tabang	19	30	-	-	-
	Jumlah	237	1.561	199	189	388

Sumber/Source: Komisi Pemilihan Umum (KPU) Kabupaten Kutai Kartanegara/KPU, Kutai Kartanegara Regency

**Tabel 2.3.3 Pemilih Terdaftar Dalam Daftar Pemilih Pindahan (DPPH) Pemilihan Bupati dan Wakil Bupati Kabupaten Kutai Kartanegara, 2015**

	Kecamatan	Desa/Kel	TPS	Laki-Laki	Perempuan	Jumlah
	[1]	[2]	[3]	[4]	[5]	[6]
1	Samboja	23	129	31	18	49
2	Muara Jawa	8	77	45	35	80
3	Sanga-Sanga	5	36	2	2	4
4	Loa Janan	8	165	2	1	3
5	Loa Kulu	15	113	5	1	6
6	Muara Muntai	13	40	2	21	23
7	Muara Wis	7	23	2	1	3
8	Kota Bangun	21	73	8	5	13
9	Tenggarong	14	277	54	2	56
10	Sebulu	14	81	16	8	24
11	Tgr Seberang	18	133	3	-	3
12	Anggana	8	79	29	15	44
13	Muara Badak	13	89	17	11	28
14	Marang Kayu	11	64	33	24	57
15	Muara Kaman	20	72	1	2	3
16	Kenohan	9	33	-	-	-
17	Kembang Janggut	11	47	25	17	42
18	Tabang	19	30	2	3	5
	Jumlah	237	1.561	277	166	443

Sumber/Source: Komisi Pemilihan Umum (KPU) Kabupaten Kutai Kartanegara/KPU, Kutai Kartanegara Regency

**Tabel 2.3.4 Pemilih Daftar Pemilih Tambahan -2 (DPTb-2) Pengguna KTP atau Identitas Kependudukan Lainnya, Pemilihan Bupati dan Wakil Bupati Kabupaten Kutai Kartanegara, 2015**

	Kecamatan	Desa/Kel	TPS	Laki-Laki	Perempuan	Jumlah
	[1]	[2]	[3]	[4]	[5]	[6]
1	Samboja	23	129	223	210	433
2	Muara Jawa	8	77	249	223	472
3	Sanga-Sanga	5	36	30	30	60
4	Loa Janan	8	165	58	69	127
5	Loa Kulu	15	113	88	108	196
6	Muara Muntai	13	40	9	15	24
7	Muara Wis	7	23	16	21	37
8	Kota Bangun	21	73	53	52	105
9	Tenggarong	14	277	510	517	1.027
10	Sebulu	14	81	54	40	94
11	Tenggarong Seberang	18	133	102	130	232
12	Anggana	8	79	159	156	315
13	Muara Badak	13	89	115	94	209
14	Marang Kayu	11	64	25	20	45
15	Muara Kaman	20	72	19	9	28
16	Kenohan	9	33	1	3	4
17	Kembang Janggut	11	47	22	25	47
18	Tabang	19	30	12	10	22
	Jumlah	237	1561	1.745	1.732	3.477

Sumber/Source: Komisi Pemilihan Umum (KPU) Kabupaten Kutai Kartanegara/KPU, Kutai Kartanegara Regency

**Tabel 2.3.5 Total Data Pemilihan DPT, DPTb-1, DPPh, DPTb-2 Kab. Kutai Kartanegara, 2015**

	Kecamatan	Desa/Kel	TPS	Laki-Laki	Perempuan	Jumlah
	[1]	[2]	[3]	[4]	[5]	[6]
1	Samboja	23	129	25.192	22.284	47.476
2	Muara Jawa	8	77	13.681	12.086	25.767
3	Sanga-Sanga	5	36	7.846	7.075	14.921
4	Loa Janan	8	165	27.193	24.585	51.778
5	Loa Kulu	15	113	18.576	16.623	35.199
6	Muara Muntai	13	40	7.789	6.860	14.649
7	Muara Wis	7	23	3.418	3.028	6.446
8	Kota Bangun	21	73	13.305	11.962	25.267
9	Tenggarong	14	277	41.253	37.779	79.032
10	Sebulu	14	81	15.244	13.577	28.821
11	Tenggarong Seberang	18	133	25.578	22.961	48.539
12	Anggana	8	79	14.949	12.975	27.924
13	Muara Badak	13	89	18.240	15.900	34.140
14	Marang Kayu	11	64	11.223	9.710	20.933
15	Muara Kaman	20	72	14.613	12.664	27.277
16	Kenohan	9	33	4.202	3.628	7.830
17	Kembang Janggut	11	47	8.598	7.315	15.913
18	Tabang	19	30	4.335	3.704	8.039
	Jumlah	237	1561	275.235	244.716	519.951

Sumber/Source: Komisi Pemilihan Umum (KPU) Kabupaten Kutai Kartanegara/KPU, Kutai Kartanegara Regency

**Tabel 2.3.6 Data Penggunaan Surat Suara Kab. Kutai Kartanegara, 2015**

Kecamatan		Jumlah Surat Suara Dikembalikan Oleh Pemilih Karena Rusak dan/atau Keliru Coblos	Jumlah Surat Suara Yang Tidak Digunakan	Jumlah Surat Suara Yang Digunakan	Jumlah Surat Suara Yang Diterima Termasuk Cadangan 2,5% (2+3+4)
[1]		[2]	[3]	[4]	[5]
1	Samboja	77	19.794	28.344	48.215
2	Muara Jawa	8	9.238	16.631	25.877
3	Sanga-Sanga	37	8.131	6.920	15.088
4	Loa Janan	2	26.485	26.539	53.026
5	Loa Kulu	10	14.092	21.803	35.905
6	Muara Muntai	9	4.993	10.007	15.009
7	Muara Wis	1	1.418	5.163	6.582
8	Kota Bangun	19	9.021	16.771	25.811
9	Tenggarong	57	32.158	47.737	79.952
10	Sebulu	3	12.789	16.670	29.462
11	Tenggarong Seberang	58	20.873	28.623	49.554
12	Anggana	3	14.418	13.873	28.294
13	Muara Badak	4	16.261	18.404	34.669
14	Marang Kayu	2	9.869	11.510	21.381
15	Muara Kaman	2	13.931	15.030	28.963
16	Kenohan	4	2.839	5.195	8.038
17	Kembang Janggut	-	7.050	9.196	16.246
18	Tabang	16	2.783	5.428	8.227
Jumlah		312	226.143	303.844	530.299

Sumber/Source: Komisi Pemilihan Umum (KPU) Kabupaten Kutai Kartanegara/KPU, Kutai Kartanegara Regency

**Tabel 2.3.7 Data Jumlah Suara Sah dan Tidak Sah Kab. Kutai Kartanegara, 2015**

	Kecamatan	Suara Sah Seluruh Calon	Suara Tidak Sah	Jumlah
	[1]	[2]	[3]	[4]
1	Samboja	27.480	864	28.344
2	Muara Jawa	16.223	408	16.631
3	Sanga-Sanga	6.664	256	6.920
4	Loa Janan	25.655	884	26.539
5	Loa Kulu	20.996	807	21.803
6	Muara Muntai	9.761	246	10.007
7	Muara Wis	5.086	77	5.163
8	Kota Bangun	16.325	446	16.771
9	Tenggarong	79.952	57	80.009
10	Sebulu	16.301	369	16.670
11	Tenggarong Seberang	49.554	58	49.612
12	Anggana	13.608	265	13.873
13	Muara Badak	18.057	347	18.404
14	Marang Kayu	11.359	151	11.510
15	Muara Kaman	14.695	335	15.030
16	Kenohan	5.112	83	5.195
17	Kembang Janggut	8.987	209	9.196
18	Tabang	8.227	16	8.243
	Jumlah	354.042	5.878	359.920

Sumber/Source: Komisi Pemilihan Umum (KPU) Kabupaten Kutai Kartanegara/KPU, *Kutai Kartanegara Regency*

**Tabel 2.3.8 Data Jumlah Suara Penyandang Disabilitas, 2015**

Kecamatan		Pemilih Disabilitas/Penyandang Cacat	Pemilih Disabilitas/Penyandang Cacat Yang Menggunakan Hak Pilih
[1]		[2]	[3]
1	Samboja	99	45
2	Muara Jawa	50	6
3	Sanga-Sanga	34	6
4	Loa Janan	46	2
5	Loa Kulu	12	6
6	Muara Muntai	1	-
7	Muara Wis	-	-
8	Kota Bangun	-	-
9	Tenggarong	13	12
10	Sebulu	5	5
11	Tenggarong Seberang	4	2
12	Anggana	1	1
13	Muara Badak	25	7
14	Marang Kayu	8	4
15	Muara Kaman	11	7
16	Kenohan	6	6
17	Kembang Janggut	4	1
18	Tabang	-	-
Jumlah		319	110

Sumber/Source: Komisi Pemilihan Umum (KPU) Kabupaten Kutai Kartanegara/KPU, Kutai Kartanegara Regency



**BAB**  
CHAPTER

**3**

# **KEPENDUDUKAN DAN KETENAGAKERJAAN**

*Population and Employment*





### 3.1. JUMLAH, PERTUMBUHAN, PERSEBARAN, KEPADATAN, DAN KOMPOSISI PENDUDUK

Berdasarkan hasil *Proyeksi Penduduk*, penduduk Kutai Kartanegara tahun 2017 adalah 752.091 jiwa yang terdiri atas 394.876 laki-laki dan 357.215 perempuan. Jumlah penduduk Kutai Kartanegara pada 2010 berdasarkan hasil Sensus Penduduk sebanyak 626.680 jiwa. Pertumbuhan penduduk Kutai Kartanegara sebesar 2,32% pada tahun 2017.

Pada tahun 2017 sebagian besar penduduk Kutai Kartanegara berada di ibukota Kabupaten Kutai Kartanegara yaitu Kecamatan Tenggarong (16,13%). Selanjutnya berada di Kecamatan Tenggarong Seberang (10,01%), Kecamatan Samboja (8,86%) dan di Kecamatan Loa Janan (8,68%). Selebihnya tersebar di empat belas kecamatan lainnya. Pola persebaran ini dari beberapa tahun tidak banyak berubah. Sedangkan Kecamatan dengan persentase jumlah penduduk terkecil adalah Muara Wis sebesar 1,21%.

### 3.1. NUMBER OF POPULATION, GROWTH, DISTRIBUTION, AND COMPOSITION OF POPULATION

*Population of Kutai Kartanegara by projection in 2016 was 752.091 persons. It was consisted of 394.876 males and 357.215 females. According to the result of "Population Census 2010", population of Kutai Kartanegara in 2010 was 626,680 persons, The population growth at Kutai Kartanegara Regency 2,32 % in 2017.*

*In 2017, most of Kutai Kartanegara population lived in the capital of Kutai Kartanegara regency, "Tenggarong" (16,13%). And then most of population lived in Tenggarong Seberang (10,01%), Samboja (8.86%), and Loa Janan (8,682%). The others were distributed in fourteen other sub districts. And the smallest one was placed in Muara Wis (1.21%).*

Persebaran penduduk di Kabupaten Kutai Kartanegara menurut luas wilayah juga tidak merata. Dengan luas wilayah seluas 398,10 Km<sup>2</sup>, Kecamatan Tenggarong berpenduduk sebanyak 121.341 jiwa. Sehingga kepadatan penduduk di Tenggarong adalah 305 jiwa/ Km<sup>2</sup>. Hal ini jauh berbeda jika dibandingkan dengan Kecamatan Tabang yang merupakan wilayah terluas di Kutai Kartanegara (7.764,50 km<sup>2</sup>) dihuni oleh 10.493 jiwa. Sehingga kepadatan penduduk di Kecamatan Tabang sebesar 1 jiwa/ Km<sup>2</sup>

*The distribution people in Kutai Kartanegara Regency from density rate between areas were difference. The area in Tenggarong was 398.10 Km<sup>2</sup> with 121.341 people. The density rate in Tenggarong was 305 people/ Km<sup>2</sup>. It was different in Tabang the largest area in Kutai Kartanegara (7,764.50 km<sup>2</sup>). Tabang was occupied by 10.493 people. The density rate between areas was 1 people/ Km<sup>2</sup>.*

**PENJELASAN TEKNIS**

1. **Rata-rata Pertumbuhan Pendu-**  
yang menunjuk  
Kan tingkat pertumbuhan pendu-  
duk per tahun dalam jangka  
waktu tertentu. Angka ini  
dinyatakan sebagai persentase  
dari penduduk dasar.
2. **Kepadatan Penduduk** adalah  
banyaknya penduduk per km per-  
segi.
3. **Rasio Jenis Kelamin** adalah per-  
bandingan antara banyaknya  
penduduk laki-laki dengan  
banyaknya penduduk perempuan  
pada suatu daerah dan waktu  
tertentu. Biasanya dinyatakan de-  
ngan banyaknya penduduk laki-  
laki untuk 100 penduduk perem-  
puan.
4. **Penduduk Usia Kerja** adalah  
penduduk yang berumur 10 tahun  
keatas.
5. **Bekerja** adalah melakukan peker-  
jaan dengan maksud memperoleh  
atau membantu memperoleh  
pendapatan atauke untungan dan  
lamanya bekerja paling sedikit 1  
jam secara terus menerus dalam  
seminggu yang lalu (termasuk  
pekerja keluarga tanpa upah yang  
membantu dalam suatu usaha/  
kegiatan ekonomi).

**TECHNICAL NOTES**

1. **Average of population growth** is  
a number that show population  
growth level per year in a certain  
time. This number is expressed as  
percentage of basic population.
2. **Population density** is number of  
population per Kilometers square  
(Km<sup>2</sup>)
3. **Sex ratio** is the ratio of male  
population and female population  
in a place and certain time. It is  
usually expressed by number of  
male for every 100 female  
populations.
4. **Working age population** is  
population aged 10 years and  
over.
5. **Work** is do a job to get or help for  
getting income or profit and work  
time is at least an hour in a week  
ago continually (included family  
workers without salary who help  
an economical business).

6. **Angkatan Kerja** adalah penduduk usia kerja (10 tahun keatas) yang bekerja atau punya pekerjaan sementara tidak bekerja dan yang mencari pekerjaan.
7. **Lapangan Usaha** adalah bidang kegiatan dari pekerjaan/tempat bekerja dimana seseorang bekerja. Klasifikasi lapangan usaha mengikuti Klasifikasi Lapangan Usaha Indonesia (KLUI) dalam 1 digit.
8. **Status Pekerjaan** adalah kedudukan seseorang dalam unit usaha/kegiatan dalam melakukan pekerjaan.
9. **Pekerja Keluarga** adalah seseorang yang bekerja membantu usaha untuk memperoleh penghasilan/keuntungan yang dilakukan oleh salah seorang anggota rumah tangga atau bukan anggota rumah tangga tanpa mendapat upah.
6. **Labor force** is people aged 10 years and over who in the previous week, were working, temporarily absent from work but having jobs and were looking for work.
7. **Industry** is an industry or field of work of a person activity or establishment. The activity is classified according to Indonesian industrial classification (KLUI) in one digit.
8. **Employment status** is the employment status of a person at his place of work or establishment where he was employed.
9. **Unpaid worker** is a person who works to helps businesses to earn revenue committed by one household member or not a member of the household without remuneration.

**Gambar / Figure : 3.1**  
**Prosentase Penduduk Menurut Jenis Kelamin**  
**Number of Population by Sex**  
**2017**

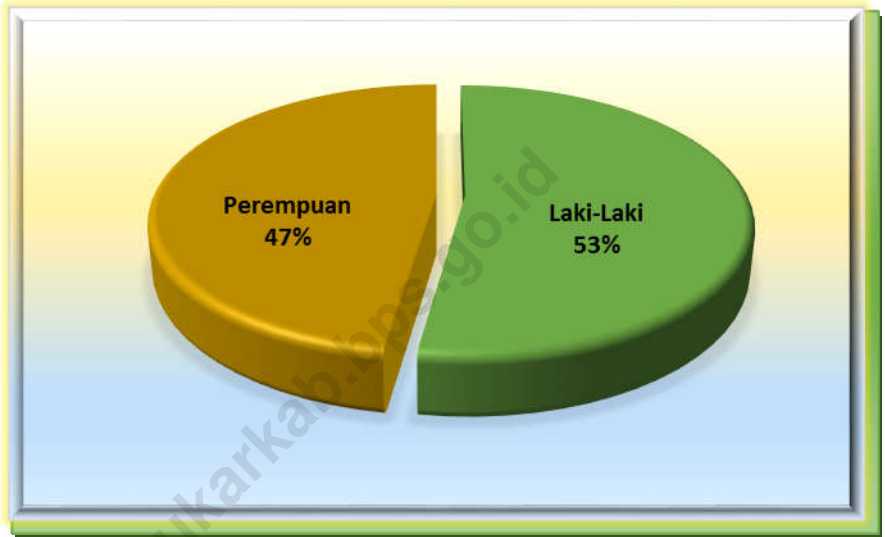

**Gambar/Figure : 3.2**  
**Kepadatan Penduduk Kutai Kartanegara Per Kecamatan**  
**Population Density in KutaiKartanegara by Sub District**  
**2017**

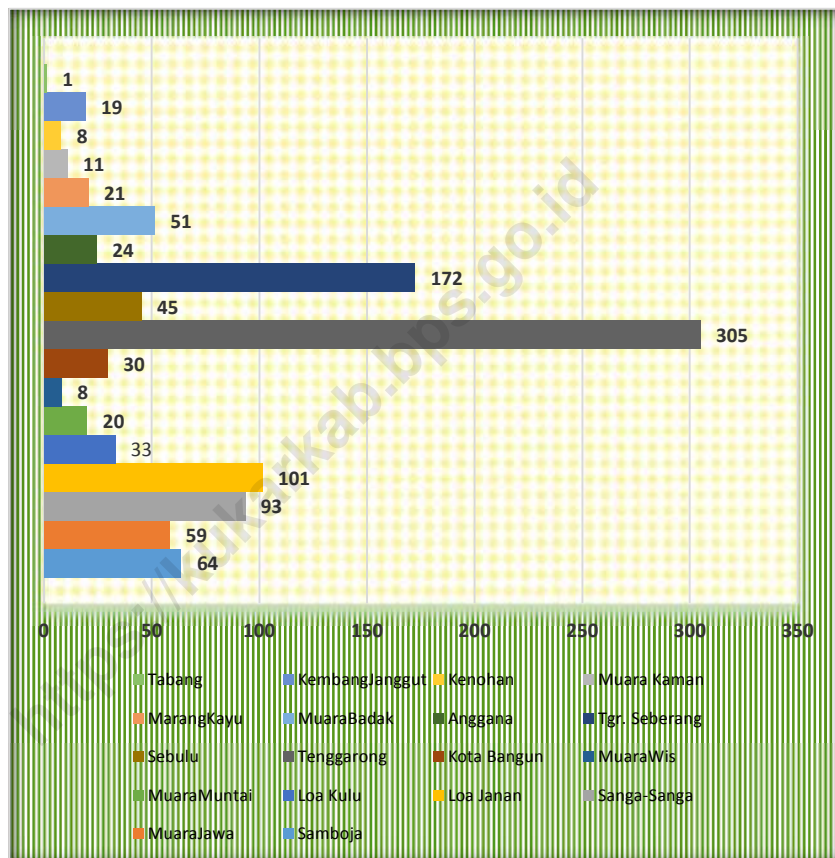

**Tabel**  
**Table** 3.1.1

**Jumlah Penduduk dan Laju Pertumbuhan Penduduk Menurut Kecamatan di Kabupaten Kutai Kartanegara, 2010, 2016, dan 2017**  
*Population and Population Growth Rate by Subdistrict in Kutai Kartanegara Regency, 2010, 2016, and 2017*

Kecamatan Subdistrict		Jumlah Penduduk (ribu) Population (thousand)			Laju Pertumbuhan Penduduk per Tahun Annual Population Growth Rate (%)	
		2010	2016	2017	2010-2017	2016-2017
(1)		(2)	(3)	(4)	(5)	(6)
1	Samboja	54.515	64.982	66.632	4,10	2,54
2	Muara Jawa	33.923	42.665	44.141	5,41	3,46
3	Sanga Sanga	17.588	21.203	21.782	4,37	2,73
4	Loa Janan	56.071	64.110	65.282	3,09	1,83
5	Loa Kulu	39.938	45.596	46.419	3,05	1,80
6	Muara Muntai	17.315	18.433	18.608	1,45	0,95
7	Muara Wis	8.557	9.050	9.097	1,23	0,52
8	Kota Bangun	31.292	33.579	33.833	1,57	0,76
9	Tenggarong	96.209	117.809	121.341	4,75	3,00
10	Sebulu	36.420	38.619	38.834	1,29	0,56
11	Tgr seberang	61.441	73.372	75.257	4,14	2,57
12	Anggana	32.688	42.315	43.990	6,12	3,96
13	Muara Badak	39.834	47.095	48.226	3,90	2,40
14	Marangkayu	23.394	24.094	24.111	0,61	0,07
15	Muara Kaman	33.909	36.588	36.899	1,70	0,85
16	Kenohan	9.861	10.127	10.178	0,63	0,50
17	Kembang Janggut	23.817	34.964	36.968	9,19	5,73
18	Tabang	9.908	10.415	10.493	1,15	0,75
<b>Kutai Kartanegara</b>		<b>626.680</b>	<b>735.016</b>	<b>752.091</b>	<b>3,72</b>	<b>2,32</b>

Sumbe: Proyeksi Penduduk Indonesia 2010–2035

Source: *Indonesia Population Projection 2010–2035*

**Tabel**  
**Table** 3.1.2

**Rasio Penduduk Menurut Kecamatan di Kabupaten Kutai Kartanegara, 2017**  
*Population Ratio by Subdistrict in Kutai Kartanegara Regency, 2017*

	Kecamatan Subdistrict	Jenis Kelamin (ribu) Sex (thousand)			Rasio Jenis Kelamin Sex Ratio
		Laki-Laki Male	Perempuan Female	Jumlah Total	
(1)		(2)	(3)	(4)	(5)
1	Samboja	35.571	31.061	66.632	115
2	Muara Jawa	22.710	21.431	44.141	106
3	Sanga Sanga	11.176	10.606	21.782	105
4	Loa Janan	33.868	31.414	65.282	108
5	Loa Kulu	23.864	22.555	46.419	106
6	Muara Muntai	9.724	8.884	18.608	109
7	Muara Wis	4.823	4.274	9.097	113
8	Kota Bangun	17.428	16.405	33.833	106
9	Tenggarong	63.144	58.197	121.341	109
10	Sebulu	20.468	18.366	38.834	111
11	Tenggarong seberang	40.325	34.932	75.257	115
12	Anggana	23.341	20.649	43.990	113
13	Muara Badak	24.801	23.425	48.226	106
14	Marangkayu	12.638	11.473	24.111	110
15	Muara Kaman	19.605	17.294	36.899	113
16	Kenohan	5.363	4.815	10.178	111
17	Kembang Janggut	20.421	16.547	36.968	123
18	Tabang	5.606	4.887	10.493	115
<b>Jumlah</b>		<b>394.876</b>	<b>357.215</b>	<b>752.091</b>	<b>111</b>

Sumber : BPS Kab. Kutai Kartanegara

**Tabel**  
**Table** 3.1.3

**Distribusi dan Kepadatan Penduduk Menurut Kecamatan di Kabupaten Kutai Kartanegara, 2017**  
*Population Distribution and Density by Subdistrict in Kutai Kartanegara Regency, 2017*

Kecamatan Subdistrict		Persentase Penduduk Percentage of Total Population	Kepadatan Penduduk per km <sup>2</sup> Population Density per sq.km
(1)		(2)	(3)
1	Samboja	8,86	64
2	Muara Jawa	5,87	59
3	Sanga Sanga	2,90	93
4	Loa Janan	8,68	101
5	Loa Kulu	6,17	33
6	Muara Muntai	2,47	20
7	Muara Wis	1,21	8
8	Kota Bangun	4,50	30
9	Tenggarong	16,13	305
10	Sebulu	5,16	45
11	Tenggarong seberang	10,01	172
12	Anggana	5,85	24
13	Muara Badak	6,41	51
14	Marangkayu	3,21	21
15	Muara Kaman	4,91	11
16	Kenohan	1,35	8
17	Kembang Janggut	4,92	19
18	Tabang	1,40	1
<b>Jumlah</b>		<b>100,00</b>	<b>28</b>

Sumber: Proyeksi Penduduk Indonesia 2010–2035  
Source: *Indonesia Population Projection 2010–2035*

Tabel  
Table

3.1.4

**Jumlah Penduduk Menurut Kelompok Umur dan Jenis Kelamin di  
Kabupaten Kutai Kartanegara, 2017**  
*Population by Age Group and Sex in Kutai Kartanegara Regency, 2017*

Kelompok Umur Age Group	Jenis Kelamin/Sex		
	Laki-Laki Male	Perempuan Female	Jumlah Total
(1)	(2)	(3)	(4)
0-4	38.007	36.720	74.727
5-9	36.343	34.587	70.930
10-14	34.454	32.703	67.157
15-19	32.924	31.012	63.936
20-24	32.139	29.405	61.544
25-29	33.843	30.602	64.445
30-34	34.805	31.459	66.264
35-39	33.411	29.433	62.844
40-44	30.226	25.283	55.509
45-49	25.506	22.088	47.594
50-54	20.832	17.797	38.629
55-59	15.480	13.363	28.843
60+	26.906	22.763	49.669
<b>Jumlah/Total</b>	<b>394.876</b>	<b>357.215</b>	<b>752.091</b>

Sumber: Proyeksi Penduduk Indonesia 2010–2035  
Source: *Indonesia Population Projection 2010–2035*

**Tabel 3.1.5 Penduduk Menurut Kecamatan dan Jenis Kelamin, 2017**  
**Table Population by Subdistrict and Sex, 2017**

Kecamatan Subdistrict		Laki-Laki Male	Perempuan Female	Jumlah Total
(1)		(2)	(3)	(4)
1.	Samboja	35.571	31.061	66.632
2.	MuaraJawa	22.710	21.431	44.141
3.	Sanga-Sanga	11.176	10.606	21.782
4.	Loa Janan	33.868	31.414	65.282
5.	Loa Kulu	23.864	22.555	46.419
6.	MuaraMuntai	9.724	8.884	18.608
7.	MuaraWis	4.823	4.274	9.097
8.	Kota Bangun	17.428	16.405	33.833
9.	Tenggarong	63.144	58.197	121.341
10.	Sebulu	20.468	18.366	38.834
11.	TenggarongSeberang	40.325	34.932	75.257
12.	Anggana	23.341	20.649	43.990
13.	MuaraBadak	24.801	23.425	48.226
14.	MarangKayu	12.638	11.473	24.111
15.	Muara Kaman	19.605	17.294	36.899
16.	Kenohan	5.363	4.815	10.178
17.	KembangJanggut	20.421	16.547	36.968
18.	Tabang	5.606	4.887	10.493
<b>2017</b>		<b>394.876</b>	<b>357.215</b>	<b>752.091</b>
<b>2016</b>		<b>385.994</b>	<b>349.022</b>	<b>735.016</b>
<b>2015</b>		<b>377.070</b>	<b>340.719</b>	<b>717.789</b>
<b>2014</b>		<b>368.100</b>	<b>332.339</b>	<b>700.439</b>
<b>2013</b>		<b>358.982</b>	<b>324.149</b>	<b>683.131</b>

Sumber: Badan Pusat Statistik Kabupaten Kutai Kartanegara  
 Source: BPS-Statistics of Kutai Kartanegara Regency

**Tabel 3.1.6** Luas Wilayah, Jumlah Rumah Tangga, Penduduk dan Kepadatan Penduduk, 2017  
*Table Area, Number of Households, Population, and Population Density by Subdistrict, 2017*

Kecamatan Subdistrict	Luas Wilayah (km <sup>2</sup> ) Area (km <sup>2</sup> )	Rumah Tangga Number of Household	Penduduk Population	Kepadatan Penduduk Population Density	
				Ruta/km <sup>2</sup>	Penduduk/ km <sup>2</sup>
(1)	(2)	(3)	(4)	(5)	(6)
1. Samboja	1.046	-	66.632	-	64
2. MuaraJawa	755	-	44.141	-	59
3. Sanga-Sanga	233	-	21.782	-	93
4. Loa Janan	644	-	65.282	-	101
5. Loa Kulu	1.406	-	46.419	-	33
6. MuaraMuntai	929	-	18.608	-	20
7. MuaraWis	1.108	-	9.097	-	8
8. Kota Bangun	1.144	-	33.833	-	30
9. Tenggarong	398	-	121.341	-	305
10. Sebulu	860	-	38.834	-	45
11. Tgr. Seberang	437	-	75.257	-	172
12. Anggana	1.799	-	43.990	-	24
13. MuaraBadak	939	-	48.226	-	51
14. MarangKayu	1.166	-	24.111	-	21
15. Muara Kaman	3.410	-	36.899	-	11
16. Kenohan	1.302	-	10.178	-	8
17. KembangJanggut	1.924	-	36.968	-	19
18. Tabang	7.765	-	10.493	-	1
Jumlah	2017	27.263	-	752.091	28
	2016	27.263	196.390	735.016	27
	2015	27.263	180.402	717.789	26
	2014	27.263	175.368	700.439	26
	2013	27.263	169.031	683.131	25

Sumber: Badan Pusat Statistik Kabupaten Kutai Kartanegara

Source: BPS-Statistics of Kutai Kartanegara Regency

**Tabel** 3.1.7 **Jumlah Penduduk Kabupaten Kutai Kartanegara Menurut Kecamatan, 2013-2017**  
**Table** 3.1.7 *Population Kutai Kartanegara Regency by Subdistrict, 2013-2017*

Kecamatan Subdistrict	2013	2014	2015	2016	2017
(1)	(2)	(3)	(4)	(5)	(6)
1. Samboja	60.107	61.837	63.467	64.982	66.632
2. MuaraJawa	38.455	39.932	41.236	42.665	44.141
3. Sanga-Sanga	19.404	19.965	20.477	21.203	21.782
4. Loa Janan	60.394	61.647	62.921	64.110	65.282
5. Loa Kulu	42.945	43.813	44.713	45.596	46.419
6. MuaraMuntai	17.623	17.645	18.336	18.433	18.608
7. MuaraWis	8.841	8.894	8.999	9.050	9.097
8. Kota Bangun	32.653	32.978	33.295	33.579	33.833
9. Tenggarong	107.363	110.900	114.307	117.809	121.341
10. Sebulu	37.786	38.090	38.363	38.619	38.834
11. TenggarongSeberang	67.585	69.477	71.467	73.372	75.257
12. Anggana	37.586	39.210	40.701	42.315	43.990
13. MuaraBadak	43.595	44.734	45.954	47.095	48.226
14. MarangKayu	23.913	23.984	24.047	24.094	24.111
15. Muara Kaman	35.489	35.876	36.255	36.588	36.899
16. Kenohan	9.994	10.038	10.080	10.127	10.178
17. KembangJanggut	29.217	31.145	32.821	34.964	36.968
18. Tabang	10.181	10.274	10.349	10.415	10.493
<b>Kutai Kartanegara</b>	<b>683.131</b>	<b>700.439</b>	<b>717.789</b>	<b>735.016</b>	<b>752.091</b>

Sumber: Badan Pusat Statistik Kabupaten Kutai Kartanegara  
 Source: BPS-Statistics of Kutai Kartanegara Regency

Catatan: \*\* Hasil Proyeksi Penduduk

**Tabel 3.1.8 Penduduk Hasil Sensus Menurut Kecamatan, 1980-2010**  
**Table Population Census by Subdistrict, 1980-2010**

	<b>Kecamatan Subdistrict</b>	<b>1980</b>	<b>1990</b>	<b>2000</b>	<b>2010</b>
	<b>(1)</b>	<b>(2)</b>	<b>(3)</b>	<b>(4)</b>	<b>(5)</b>
1.	Samboja	22.294	30.944	35.260	54.515
2.	MuaraJawa	11.429	16.692	19.995	33.923
3.	Sanga-Sanga	9.893	10.368	11.294	17.588
4.	Loa Janan	15.273	28.549	39.272	56.071
5.	Loa Kulu	15.257	23.722	28.028	39.938
6.	MuaraMuntai	12.640	13.051	14.566	17.315
7.	MuaraWis	5.280	5.681	6.803	8.557
8.	Kota Bangun	12.161	21.895	24.293	31.292
9.	Tenggarong	25.134	44.743	59.879	96.209
10.	Sebulu	10.959	21.230	28.818	36.420
11.	TenggarongSeberang	12.769	31.171	40.050	61.441
12.	Anggana	10.521	12.884	18.372	32.688
13.	MuaraBadak	12.583	20.793	26.410	39.834
14.	MarangKayu	10.052	16.195	19.416	23.394
15.	Muara Kaman	11.379	17.385	26.080	33.909
16.	Kenohan	7.664	8.291	9.436	9.861
17.	KembangJanggut	7.423	8.214	10.777	23.817
18.	Tabang	6.695	261	9.042	9.908
	<b>KutaiKartanegara</b>	<b>219.406</b>	<b>340.069</b>	<b>427.791</b>	<b>626.680</b>

Sumber: Badan Pusat Statistik Kabupaten Kutai Kartanegara  
 Source: BPS-Statistics of Kutai Kartanegara Regency

**Tabel** 3.1.9 **Proyeksi Penduduk Menurut Kelompok Umur, 2013-2017**  
**Table** Population Projection by Age Group, 2013-2017

Kelompok Umur Age Group	2014	2015	2016	2017	2018
(1)	(2)	(3)	(4)	(5)	(6)
0 – 4	88.345	76.036	74.523	74.727	74.900
5 – 9	54.721	70.540	69.809	70.930	72.095
10 – 14	65.982	67.616	66.504	67.157	67.745
15 – 19	61.923	63.458	62.942	63.936	65.010
20 – 24	61.966	63.486	61.204	61.544	61.938
25 – 29	64.156	65.727	64.192	64.445	64.758
30 – 34	63.420	64.982	65.342	66.264	66.883
35 – 39	58.214	59.651	61.432	62.844	64.270
40 – 44	49.934	51.175	53.901	55.509	57.213
45 – 49	40.476	41.495	45.593	47.594	49.424
50 – 54	31.589	32.387	36.610	38.629	40.718
55 – 59	22.573	23.148	27.072	28.843	30.643
60 +	37.140	38.088	45.892	49.669	53.740
<b>Kutai Kartanegara</b>	<b>700.439</b>	<b>717.789</b>	<b>735.016</b>	<b>752.091</b>	<b>769.337</b>

Sumber: Badan Pusat Statistik Kabupaten Kutai Kartanegara  
 Source: BPS-Statistics of Kutai Kartanegara Regency

**Tabel** 3.1.10 **Proyeksi Penduduk Menurut Jenis Kelamin, 2009-2018**  
**Table** Population Projection by Sex, 2009-2018

Tahun Years	Laki-Laki Male	Perempuan Female	Jumlah Total
(1)	(2)	(3)	(4)
2009	318.941	286.734	605.675
2010	330.173	296.507	626.680
2011	340.871	307.344	648.215
2012	349.833	315.656	665.489
2013	358.982	324.149	683.131
2014	368.100	332.339	700.439
2015	377.070	340.719	717.789
2016	385.994	349.022	735.016
2017	394.876	357.215	752.091
2018	403.825	365.512	769.337

Sumber: Badan Pusat Statistik Kabupaten Kutai Kartanegara  
 Source: BPS-Statistics of Kutai Kartanegara Regency

**Tabel** 3.1.11 **Persentase Penduduk Usia 10 Tahun Ke Atas Menurut Status Perkawinan, 2017**  
**Table** Percentage of Population 10 Years of Age and Over by Marital Status, 2017

Usia Age	Belum Kawin Single	Kawin Married	CeraiHidup Life Divorce	CeraiMati Divorce to Death	Jumlah Total
(1)	(2)	(3)	(4)	(5)	(6)
<b>Laki-Laki/Male</b>					
< 25	75,91	2,48	0,32	-	31,46
25 – 49	23,63	68,52	59,62	15,69	49,11
50 +	0,47	29,01	40,06	84,31	19,43
<b>Perempuan/Female</b>					
< 25	95,19	8,12	31,76	-	32,82
25 – 49	4,80	73,50	48,18	8,33	48,53
50 +	0,01	18,37	20,06	91,67	18,65

Sumber: Badan Pusat Statistik Kabupaten Kutai Kartanegara (Survei Sosial Ekonomi Nasional)

Source: BPS-Statistics of Kutai Kartanegara Regency

**Tabel** 3.1.12 **Proporsi Penduduk Perempuan Usia 10 Tahun Ke Atas yang Pernah Kawin Menurut Usia Perkawinan Pertama, 2013-2017**  
**Table** *Proportion of Married Woman 10 Years Old and Over by Age at First Marriage, 2013-2017*

Usia Perkawinan Pertama Age at First Marriage	2013	2014	2015	2016	2017
(1)	(2)	(3)	(4)	(5)	(6)
< 16	10,21	11,06	5,28	5,42	7,96
16 – 24	76,96	79,04	85,18	83,45	77,33
25 +	12,83	9,90	9,54	11,13	14,71
<b>Singular Mean at First Marriage (SMAM)</b>	<b>22</b>	<b>22</b>	<b>22</b>	<b>22</b>	<b>23</b>

Sumber: Badan Pusat Statistik Kabupaten Kutai Kartanegara (Survei Sosial Ekonomi Nasional)

Source: BPS-Statistics of Kutai Kartanegara Regency

**Tabel 3.2.1** Jumlah Penduduk Berumur 15 Tahun Keatas Menurut Jenis Kegiatan Selama Seminggu yang Lalu dan Jenis Kelamin di Kabupaten Kutai Kartanegara, 2017  
**Table** Population Aged 15 Years and Over by Type of Activity During The Previous Week and Sex in Kutai Kartanegara Regency, 2017

Kegiatan Utama Main Activity	Jenis Kelamin/Sex		
	Laki-laki Male	Perempuan Female	Jumlah Total
(1)	(2)	(3)	(4)
<b>Angkatan Kerja/Economically Active</b>	<b>236.155</b>	<b>104.183</b>	<b>340.338</b>
Bekerja/Working	225.869	94.996	320.865
Pengangguran Terbuka/Unemployment	10.286	9.187	19.473
<b>Bukan Angkatan Kerja Economically Inactive</b>	<b>50.748</b>	<b>149.572</b>	<b>200.320</b>
Sekolah/Attending School	31.357	25.178	56.535
Mengurus Rumah Tangga/Housekeeping	11.399	118.620	130.019
Lainnya/Others	7.992	5.774	13.766
<b>Jumlah/Total</b>	<b>286.903</b>	<b>253.755</b>	<b>540.658</b>
<b>Tingkat Partisipasi Angkatan Kerja Economically Active Participation Rate</b>	<b>82,31</b>	<b>41,06</b>	<b>62,95</b>
<b>Tingkat Pengangguran/Unemployment Rate</b>	<b>4,36</b>	<b>8,82</b>	<b>5,72</b>

Sumber: Survei Angkatan Kerja Nasional Agustus

Source: August National Labor Force Survey

Tabel  
Table

3.2.2

**Jumlah Penduduk Berumur 15 Tahun Ke Atas Menurut Pendidikan Tertinggi yang Ditamatkan dan Jenis Kegiatan Selama Seminggu yang Lalu di Kabupaten Kutai Kartanegara, 2017**

*Population Aged 15 Years and Over by Educational Attainment and Type of Activity During The Previous Week in Kutai Kartanegara Regency, 2017*

Pendidikan Tertinggi yang Ditamatkan <i>Educational Attainment</i>	Angkatan Kerja/ <i>Economically Active</i>			Bukan Angkatan Kerja <i>Economically Inactive</i>
	Bekerja <i>Working</i>	Pengangguran Terbuka <i>Unemployment</i>	Jumlah Total	
(1)	(2)	(3)	(4)	(5)
Tidak/Belum Pernah Sekolah <i>No Schooling</i>	1,08	-	1,08	3,50
Tidak/Belum Tamat SD <i>Not Yet Completed Primary School</i>	5,49	1,38	6,87	8,22
Sekolah Dasar/ <i>Primary School</i>	26,95	10,67	37,62	25,92
Sekolah Menengah Pertama/ <i>Junior High School</i>	16,78	17,77	34,56	33,89
Sekolah Menengah Atas/ <i>Senior High School</i>	27,64	48,34	75,98	18,71
Sekolah Menengah Atas Kejuruan/ <i>Vocational Senior High School</i>	10,12	11,72	21,84	7,15
Diploma I/II/III/Akademi Diploma I/II/III/Academy	1,80	4,25	6,05	0,68
Universitas/ <i>University</i>	10,14	5,86	16,00	1,93
<b>Jumlah/Total</b>	100,00	100,00	100,00	100,00

Sumber: Survei Angkatan Kerja Nasional Agustus

Source: August National Labor Force Survey

**Tabel**  
**Table** 3.2.3

**Jumlah Penduduk Berumur 15 Tahun Keatas yang Bekerja Selama Seminggu yang Lalu Menurut Kelompok Umur dan Jenis Kelamin di Kabupaten Kutai Kartanegara, 2017**

*Population Aged 15 Years and Over Who Worked During the Previous Week by Age Group and Sex in Kutai Kartanegara Regency, 2017*

Kelompok Umur <i>Age Group</i>	Jenis Kelamin/Sex		
	Laki-laki <i>Male</i>	Perempuan <i>Female</i>	Jumlah <i>Total</i>
(1)	(2)	(3)	(4)
15-24	33.120	12.114	45.234
25-30	31.606	12.098	43.704
31-34	26.893	12.769	39.662
35-44	60.200	28.548	88.748
45-54	42.454	18.701	61.155
55-59	15.028	5.599	20.627
60-64	7.918	1.709	9.627
65+	8.650	3.458	12.108
<b>Jumlah/Total</b>	<b>225.869</b>	<b>94.996</b>	<b>320.865</b>

Sumber: Survei Angkatan Kerja Nasional Agustus

Source: August National Labor Force Survey

**Tabel 3.2.4** Jumlah Penduduk Berumur 15 Tahun Ke Atas yang Bekerja Selama Seminggu yang Lalu Menurut Lapangan Pekerjaan Utama dan Jenis Kelamin di Kabupaten Kutai Kartanegara, 2017  
*Population Aged 15 Years and Over Who Worked During the Previous Week by Main Industry and Sex in Kutai Kartanegara Regency, 2017*

Lapangan Pekerjaan Utama <sup>1</sup> Main Industry <sup>1</sup>	Jenis Kelamin/Sex		
	Laki-laki Male	Perempuan Female	Jumlah Total
(1)	(2)	(3)	(4)
1 Pertanian, Kehutanan, Perburuan, dan Perikanan/Agriculture, Forestry, Hunting, and Fisheries	80.375	22.360	102.735
2 Pertambangan dan Penggalian/Mining and Quarrying	42.623	1.151	43.774
3 Industri Pengolahan/Manufacturing Industry	8.412	6.773	15.185
4 Listrik, Gas, dan Air/Electricity, Gas, and Water	1.731	359	2.090
5 Bangunan/Construction	10.341	423	10.764
6 Perdagangan Besar, Eceran, Rumah Makan, dan Hotel/Wholesale Trade, Retail Trade, Restaurants, and Hotels	33.720	38.744	72.464
7 Angkutan, Pergudangan, dan Komunikasi/Transportation, Warehousing, and Communication	8.647	1.321	9.968
8 Keuangan, Asuransi, Usaha Persewaan Bangunan, Tanah, dan Jasa Perusahaan/Financial, Insurance, Real Estate, and Business Services	5.202	1.711	6.913
9 Jasa Kemasyarakatan, Sosial, dan Perorangan/Community, Social, and Personal Services	34.818	22.154	56.972
<b>Jumlah/Total</b>	<b>225.869</b>	<b>94.996</b>	<b>320.865</b>

Sumber: Survei Angkatan Kerja Nasional Agustus  
 Source: August National Labor Force Survey

**Tabel**  
**Table** 3.2.5

**Jumlah Penduduk Berumur 15 Tahun Ke Atas yang Bekerja Selama Seminggu yang Lalu Menurut Jumlah Jam Kerja Seluruhnya dan Jenis Kelamin di Kabupaten Kutai Kartanegara, 2017**

*Population Aged 15 Years and Over Who Worked During the Previous Week by Total Working Hours and Sex in Kutai Kartanegara Regency, 2017*

Jumlah Jam Kerja Seluruhnya (jam) <i>Total Working Hours (hours)</i>	Jenis Kelamin/Sex		
	Laki-laki <i>Male</i>	Perempuan <i>Female</i>	Jumlah <i>Total</i>
(1)	(2)	(3)	(4)
0 <sup>1</sup>	3.342	1.327	4.669
1-14	5.571	5.822	11.393
15-24	10.220	10.394	20.614
25-34	29.637	16.252	45.889
35-40	29.819	19.066	48.885
41+	147.280	42.135	189.415
<b>Jumlah/Total</b>	<b>225.869</b>	<b>94.996</b>	<b>320.865</b>

Keterangan/Note: <sup>1</sup> Sementara tidak bekerja/*Temporarily out of work*

Sumber: Survei Angkatan Kerja Nasional Agustus

Source: August National Labor Force Survey

Tabel  
Table

3.2.6

**Jumlah Penduduk Berumur 15 Tahun Ke Atas yang Bekerja Selama Seminggu yang Lalu Menurut Jumlah Jam Kerja Pada Pekerjaan Utama dan Jenis Kelamin di Kabupaten Kutai Kartanegara, 2017**

*Population Aged 15 Years and Over Who Worked During the Previous Week by Number of Working Hours on Main Industry and Sex in Kutai Kartanegara Regency, 2017*

Jumlah Jam Kerja Pada Pekerjaan Utama (jam) <i>Number of Working Hours on Main Industry (hours)</i>	Jenis Kelamin/Sex		
	Laki-laki <i>Male</i>	Perempuan <i>Female</i>	Jumlah <i>Total</i>
(1)	(2)	(3)	(4)
0 <sup>1</sup>	3.342	1.327	4.669
1-14	5.985	5.822	11.807
15-24	11.708	11.976	23.684
25-34	31.708	16.080	47.788
35-40	31.813	19.311	51.124
41+	141.313	40.480	181.793
<b>Jumlah/Total</b>	<b>225.869</b>	<b>94.996</b>	<b>320.865</b>

Keterangan/Note: <sup>1</sup> Sementara tidak bekerja/Temporarily out of work

Sumber: Survei Angkatan Kerja Nasional Agustus

Source: August National Labor Force Survey

**Tabel**  
**Table** 3.2.7

**Jumlah Penduduk Berumur 15 Tahun Ke Atas yang Bekerja Selama Seminggu yang Lalu Menurut Status Pekerjaan Utama dan Jenis Kelamin di Kabupaten Kutai Kartanegara, 2017**  
*Population Aged 15 Years and Over Who Worked During the Previous Week by Main Employment Status and Sex in Kutai Kartanegara Regency, 2017*

Status Pekerjaan Utama <i>Main Employment Status</i>	Jenis Kelamin/Sex		Jumlah <i>Total</i>
	Laki-laki <i>Male</i>	Perempuan <i>Female</i>	
(1)	(2)	(3)	(4)
Berusaha sendiri <i>Own account worker</i>	51.331	24.776	76.107
Berusaha dibantu buruh tidak tetap/buruh tak dibayar <i>Employer assisted by temporary worker/unpaid worker</i>	28.413	12.197	40.610
Berusaha dibantu buruh tetap/buruh dibayar <i>Employer assisted by permanent worker/paid worker</i>	6.384	237	6.621
Buruh/Karyawan/Pegawai <i>Regular employee</i>	118.358	38.817	157.175
Pekerja bebas <i>Casual employee</i>	10.029	1.714	11.743
Pekerja keluarga/tak dibayar <i>Family worker/unpaid worker</i>	11.354	17.255	28.609
<b>Jumlah/Total</b>	<b>225.869</b>	<b>94.996</b>	<b>320.865</b>

Sumber: Survei Angkatan Kerja Nasional Agustus  
Source: August National Labor Force Survey

**Jumlah Pencari Kerja Terdaftar Menurut Tingkat Pendidikan Tertinggi yang Ditamatkan dan Jenis Kelamin di Kabupaten Kutai Kartanegara, 2017**

**Tabel 3.2.8**  
**Table**

*Number of Registered Job Applicants by Educational Attainment and Sex in Kutai Kartanegara Regency, 2017*

		Jenis Kelamin/Sex		
Pendidikan Tertinggi yang Ditamatkan <i>Educational Attainment</i>		Laki-laki <i>Male</i>	Perempuan <i>Female</i>	Jumlah <i>Total</i>
(1)		(2)	(3)	(4)
Tidak/Belum Tamat SD /Tamat SD <i>Not Yet Completed Primary School</i>		167	19	186
Sekolah Menengah Pertama <i>Junior High School</i>		183	48	231
Sekolah Menengah Atas <i>Senior High School</i>		2.550	927	3.477
Diploma I/II/III/Akademi <i>Diploma I/II/III/Academy</i>		88	150	238
Universitas/ <i>University</i>		345	295	640
<b>Jumlah/Total</b>	<b>2017</b>	3.333	1.439	4.772
	<b>2016</b>	974	456	1.430
	<b>2015</b>	1.940	801	2.741
	<b>2014</b>	2.199	999	3.198
	<b>2013</b>	4.614	1.939	6.553

Sumber: Dinas Tenaga Kerja dan Transmigrasi Kabupaten Kutai Kartanegara  
Source: Manpower Service Office, Kutai Kartanegara Regency

**Tabel  
Table****3.2.9****Penduduk Berumur 15 Tahun Ke Atas Menurut Kegiatan Utama dan Jenis Kelamin, 2017***Population 15 Years of Age and Over by Type of Activity During the Previous Week and Sex, 2017*

Kegiatan Utama Main Activity	2017		
	Laki-Laki Male	Perempuan Female	Jumlah Total
(1)	(5)	(6)	(7)
1. Bekerja Working	225.869	94.996	320.865
2. Pengangguran Unemployment	10.286	9.187	19.473
3. Sekolah Attending School	31.357	25.178	56.535
4. Mengurus rumah tangga Housekeeping	11.399	118.620	130.019
5. Lainnya Others	7.992	5.774	13.766
<b>Jumlah/Total</b>	<b>286.903</b>	<b>253.755</b>	<b>540.658</b>

Sumber: Badan Pusat Statistik Kabupaten Kutai Kartanegara (Survei Angkatan Kerja Nasional)

Source: BPS-Statistics of Kutai Kartanegara Regency

**Tabel 3.2.10** Persentase Penduduk Berumur 15 Tahun Ke Atas Menurut Kegiatan Utama dan Jenis Kelamin, 2016-2017  
*Percentage of Population 15 Years of Age and Over by Type of Activity During the Previous Week and Sex, 2016-2017*

Kegiatan Utama Main Activity	Laki-Laki Male		Perempuan Female	
	2016	2017	2016	2017
(1)	(2)	(3)	(4)	(5)
<b>I. Angkatan Kerja Economically Active</b>	<b>N/A</b>	<b>82,31</b>	<b>N/A</b>	<b>41,06</b>
1. Bekerja Working	N/A	78,73	N/A	37,44
2. Pengangguran Unemployment	N/A	3,59	N/A	3,62
<b>II. Bukan Angkatan Kerja Economically Inactive</b>	<b>N/A</b>	<b>17,69</b>	<b>N/A</b>	<b>58,94</b>
1. Sekolah Attending School	N/A	10,93	N/A	9,92
2. Mengurus rumah tangga Housekeeping	N/A	3,97	N/A	46,75
3. Lainnya Others	N/A	2,79	N/A	2,28
<b>Jumlah/Total</b>	<b>N/A</b>	<b>100,00</b>	<b>N/A</b>	<b>100,00</b>

Sumber: Badan Pusat Statistik Kabupaten Kutai Kartanegara (Survei Angkatan Kerja Nasional)

Source: BPS-Statistics of Kutai Kartanegara Regency

**Tabel 3.2.11** Tingkat Partisipasi Angkatan Kerja (TPAK) Penduduk Berumur 15 Tahun Ke Atas di Kabupaten Kutai Kartanegara Menurut Jenis Kelamin, 2015-2017  
*Labor Force Participation Rates (LFPR) for Population 15 Years of Age and Over in Kutai Kartanegara Regency by Sex, 2015-2017*

JenisKelamin Sex	2015		2016		2017	
	AngkatanKe rja Economic cally Active	TPAK (%) LFPRs (%)	AngkatanKe rja Economic cally Active	TPAK (%) LFPRs (%)	AngkatanKe rja Economic cally Active	TPAK (%) LFPRs (%)
(1)	(2)	(3)	(4)	(5)	(6)	(7)
1. Laki-laki Male	231.836	85,41	N/A	N/A	236.155	82,31
2. Perempuan Female	75.310	31,40	N/A	N/A	104.183	41,06
<b>Jumlah/Total</b>	<b>307.146</b>	<b>116,80</b>	<b>N/A</b>	<b>N/A</b>	<b>340.338</b>	<b>62,95</b>

Sumber: Badan Pusat Statistik Kabupaten Kutai Kartanegara (Survei Angkatan Kerja Nasional)

Source: BPS-Statistics of Kutai Kartanegara Regency

**Tabel 3.2.12 Penduduk Berumur 15 Tahun Ke Atas Menurut Kegiatan Utama, 2015-2017**  
**Table** *Population 15 Years of Age and Over by Type of Activity During the Previous Week, 2015-2017*

Kegiatan Utama Main Activity	2015		2016		2017	
	Jumlah Total	%	Jumlah Total	%	Jumlah Total	%
(1)	(2)	(3)	(4)	(5)	(6)	(7)
<b>I. Angkatan Kerja</b> <i>Economically Active</i>	<b>307.146</b>	<b>60,07</b>	<b>N/A</b>	<b>N/A</b>	<b>340.338</b>	<b>62,95</b>
1. Bekerja <i>Working</i>	275.749	53,93	N/A	N/A	320.865	59,35
2. Pengangguran <i>Unemployment</i>	31.397	6,14	N/A	N/A	19.473	3,60
<b>II. Bukan Angkatan Kerja</b> <i>Economically Inactive</i>	<b>204.185</b>	<b>39,93</b>	<b>N/A</b>	<b>N/A</b>	<b>200.320</b>	<b>37,05</b>
1. Sekolah <i>Attending School</i>	58.905	11,52	N/A	N/A	56.535	10,46
2. Mengurus rumah tangga <i>Housekeeping</i>	125.734	24,59	N/A	N/A	130.019	24,05
3. Lainnya <i>Others</i>	19.546	3,82	N/A	N/A	13.766	2,55
<b>Jumlah/Total</b>	<b>511.331</b>	<b>100,00</b>	<b>N/A</b>	<b>N/A</b>	<b>540.658</b>	<b>100,00</b>

Sumber: Badan Pusat Statistik Kabupaten Kutai Kartanegara (Survei Angkatan Kerja Nasional)

Source: BPS-Statistics of Kutai Kartanegara Regency

**Tabel 3.2.13 Penduduk Berumur 10 Tahun Ke Atas Menurut Pendidikan Tertinggi yang Ditamatkan dan Jenis Kelamin, 2017**  
*Population 10 Years of Age and Over by Educational Attainment and Sex, 2017*

Pendidikan Tertinggi yang Ditamatkan <i>Educational Attainment</i>	Laki-Laki <i>Male</i>		Perempuan <i>Female</i>		Jumlah <i>Total</i>	
	Jumlah <i>Total</i>	%	Jumlah <i>Total</i>	%	Jumlah <i>Total</i>	%
(1)	(2)	(3)	(4)	(5)	(6)	(7)
1. Tidak/belum pernah sekolah <i>No schooling</i>	4.317	1,33	6.169	2,09	10.486	1,69
2. Tidak/belum tamat SD- <i>Did not complete/have not yet completed primary school</i>	32.323	9,97	42.735	14,50	75.058	12,13
3. Sekolah Dasar – <i>Primary School</i>	86.859	26,79	88.443	30,02	175.302	28,32
4. SMP – <i>Junior high school</i>	67.077	20,69	60.839	20,65	127.916	20,67
5. SMA – <i>Senior high school</i>	110.803	34,17	73.838	25,06	184.641	29,83
6. Perguruan Tinggi - <i>University</i>	22.897	7,06	22.616	7,68	45.513	7,35
<b>Jumlah/Total</b>	324.276	100,00	294.640	100,00	618.916	100,00

Sumber: Badan Pusat Statistik Kabupaten Kutai Kartanegara (Survei Angkatan Kerja Nasional)

Source: BPS-Statistics of Kutai Kartanegara Regency

**Tabel 3.2.14** Tingkat Pengangguran Terbuka (TPT) Kabupaten Kutai Kartanegara Menurut Jenis Kelamin (%), 2009-2017  
*Open Unemployment Rate (OUR) in Kutai Kartanegara by Sex (%), 2009-2017*

Tahun Years	Laki-Laki Male	Perempuan Female	Jumlah Total
(1)	(2)	(3)	(4)
2009	11,48	11,13	11,38
2010	7,99	19,20	11,53
2011	7,01	9,29	7,68
2012	6,95	10,42	7,89
2013	6,80	8,89	7,37
2014	7,82	7,27	7,65
2015	8,74	14,77	10,22
2016	N/A	N/A	N/A
2017	4,36	8,82	5,72

Sumber: Badan Pusat Statistik Kabupaten Kutai Kartanegara (Survei Angkatan Kerja Nasional)

Source: BPS-Statistics of Kutai Kartanegara Regency

**Tabel 3.2.15 Angkatan Kerja Kabupaten Kutai Kartanegara Menurut Jenis Kelamin, 2017**  
**Table The Number of Economically Active in Kutai Kartanegara by Sex, 2017**

Tahun Years	Laki-Laki Male	Perempuan Female	Jumlah Total
(1)	(2)	(3)	(4)
2009	184.993	78.675	263.668
2010	201.446	93.174	294.620
2011	215.239	90.950	306.189
2012	221.902	82.113	304.015
2013	218.037	83.191	301.228
2014	221.830	96.669	318.499
2015	231.836	75.310	307.146
2016	N/A	N/A	N/A
2017	236.155	104.183	340.338

Sumber: Badan Pusat Statistik Kabupaten Kutai Kartanegara (Survei Angkatan Kerja Nasional)

Source: BPS-Statistics of Kutai Kartanegara Regency

**Tabel**      **3.2.16**      **Penduduk Berumur 15 Tahun Keatas di Kabupaten Kutai Kartanegara Menurut Kegiatan Utama dan Pendidikan Tertinggi yang Ditamatkan, 2017**  
*Population 15 Years of Age and Over by Type of Activity During the Previous Week and Educational Attainment, 2017*

Kegiatan Utama <i>Main Activity</i>		SD ke Bawah	SMP	SMA ke Atas	Jumlah <i>Total</i>
(1)		(2)	(3)	(4)	(5)
1. Bekerja <i>Working</i>		107.562	53.850	159.453	320.865
2. Pengangguran <i>Unemployment</i>		2.347	3.461	13.665	19.473
3. Sekolah <i>Attending School</i>		5.832	40.057	10.646	56.535
4. Mengurus rumahtangga <i>Housekeeping</i>		60.506	26.403	43.110	130.019
5. Lainnya <i>Others</i>		9.067	1.419	3.280	13.766
<b>2017</b>		<b>185.314</b>	<b>125.190</b>	<b>230.154</b>	<b>540.658</b>
<b>2016</b>		<b>N/A</b>	<b>N/A</b>	<b>N/A</b>	<b>N/A</b>
<b>Jumlah Total</b>	<b>2015</b>	<b>177.045</b>	<b>119.613</b>	<b>214.673</b>	<b>511.331</b>
	<b>2014</b>	<b>220.709</b>	<b>132.140</b>	<b>148.296</b>	<b>501.145</b>
	<b>2013</b>	<b>202.352</b>	<b>125.470</b>	<b>157.367</b>	<b>485.189</b>

Sumber: Badan Pusat Statistik Kabupaten Kutai Kartanegara (Survei Angkatan Kerja Nasional)

Source: BPS-Statistics of Kutai Kartanegara Regency

**Tabel** 3.2.17 **Penduduk Berumur 15 Tahun Ke Atas yang Bekerja Menurut Jenis Kelamin, Kelompok Umur, dan Pendidikan Tertinggi yang Ditamatkan, 2013-2017**  
**Table** 3.2.17 *Population 15 Years of Age and Over Who Worked by Sex, Group of Age, and Educational Attainment, 2013-2017*

Jenis Kelamin <i>Sex</i>	Kelompok umur <i>Age Group</i>	Tidak/ belum pernah sekolah	Tidak/ belum tamat SD	SD	SMP	SMA	Perguruan Tinggi
(1)	(2)	(3)	(4)	(5)	(6)	(7)	(8)
Laki-Laki	15-18	-	252	3.478	1.080	1.333	-
<i>Male</i>	19-24	446	1.984	4.283	3.284	16.258	722
	25-54	1.406	4.930	40.841	26.073	69.755	18.148
	55+	1.198	3.823	13.317	5.067	6.543	1.648
	<b>2017</b>	<b>3.050</b>	<b>10.989</b>	<b>61.919</b>	<b>35.504</b>	<b>93.889</b>	<b>20.518</b>
<b>Total</b>	<b>2016</b>	<b>N/A</b>	<b>N/A</b>	<b>N/A</b>	<b>N/A</b>	<b>N/A</b>	<b>N/A</b>
	<b>2015</b>	<b>5.654</b>	<b>19.742</b>	<b>116.077</b>	<b>66.644</b>	<b>170.187</b>	<b>40.314</b>
	<b>2014</b>	<b>2.350</b>	<b>20.769</b>	<b>65.684</b>	<b>45.840</b>	<b>57.377</b>	<b>12.453</b>
	<b>2013</b>	<b>1.126</b>	<b>21.799</b>	<b>59.894</b>	<b>40.070</b>	<b>68.397</b>	<b>11.933</b>
Perempuan	15-18	-	-	-	1.592	2.560	-
<i>Female</i>	19-24	-	-	890	1.397	5.230	445
	25-54	-	4.047	18.292	14.934	19.467	15.376
	55+	423	2.582	5.370	423	-	1.968
	<b>2017</b>	<b>423</b>	<b>6.629</b>	<b>24.552</b>	<b>18.346</b>	<b>27.257</b>	<b>17.789</b>
<b>Total</b>	<b>2016</b>	<b>N/A</b>	<b>N/A</b>	<b>N/A</b>	<b>N/A</b>	<b>N/A</b>	<b>N/A</b>
	<b>2015</b>	<b>846</b>	<b>13.258</b>	<b>48.214</b>	<b>33.703</b>	<b>46.724</b>	<b>35.133</b>
	<b>2014</b>	<b>1.238</b>	<b>10.681</b>	<b>29.513</b>	<b>15.235</b>	<b>24.544</b>	<b>8.434</b>
	<b>2013</b>	<b>2.702</b>	<b>8.924</b>	<b>19.349</b>	<b>14.612</b>	<b>18.469</b>	<b>11.738</b>

Sumber: Badan Pusat Statistik Kabupaten Kutai Kartanegara (Survei Angkatan Kerja Nasional)

Source: BPS-Statistics of Kutai Kartanegara Regency

**Tabel 3.2.18 Penduduk Berumur 15 Tahun Keatas yang Bekerja Menurut Jenis Kelamin, Lapangan Usaha, dan Pendidikan Tertinggi yang Ditamatkan, 2013-2017**  
*Population 15 Years of Age and Over Who Worked by Sex, Industrial Origin, and Educational Attainment, 2013-2017*

Jenis Kelamin Sex	Kelompok umur Age Group	Tidak/ belum pernah sekolah	Tidak/ belum tamat SD	SD	SMP	SMA keatas
(1)	(2)	(3)	(4)	(5)	(6)	(7)
Laki-Laki	Primer (1,2)	1.356	7.442	46.086	21.059	47.055
Male	Sekunder (3,4,5)	-	1.570	6.845	2.108	9.961
	Tersier (6,7,8,9)	1.694	1.977	8.988	12.337	57.391
	<b>2017</b>	<b>3.050</b>	<b>10.989</b>	<b>61.919</b>	<b>35.504</b>	<b>114.407</b>
<b>Total</b>	<b>2016</b>	<b>N/A</b>	<b>N/A</b>	<b>N/A</b>	<b>N/A</b>	<b>N/A</b>
	<b>2015</b>	<b>1.068</b>	<b>13.867</b>	<b>54.206</b>	<b>41.608</b>	<b>100.817</b>
	<b>2014</b>	<b>23.119</b>	<b>65.684</b>	<b>45.840</b>	<b>69.830</b>	<b>204.473</b>
	<b>2013</b>	<b>22.925</b>	<b>59.894</b>	<b>40.070</b>	<b>80.330</b>	<b>203.219</b>
Perempuan	Primer (1,2)	-	2.772	10.772	5.009	4.958
Female	Sekunder (3,4,5)	-	804	1.556	1.791	2.804
	Tersier (6,7,8,9)	423	3.053	12.224	11.546	36.684
	<b>2017</b>	<b>423</b>	<b>6.629</b>	<b>24.552</b>	<b>18.346</b>	<b>44.446</b>
<b>Total</b>	<b>2016</b>	<b>N/A</b>	<b>N/A</b>	<b>N/A</b>	<b>N/A</b>	<b>N/A</b>
	<b>2015</b>	<b>297</b>	<b>3.999</b>	<b>16.821</b>	<b>9.605</b>	<b>32.046</b>
	<b>2014</b>	<b>11.919</b>	<b>29.513</b>	<b>15.235</b>	<b>32.978</b>	<b>89.645</b>
	<b>2013</b>	<b>11.626</b>	<b>19.349</b>	<b>14.612</b>	<b>30.207</b>	<b>75.794</b>

Sumber: Badan Pusat Statistik Kabupaten Kutai Kartanegara (Survei Angkatan Kerja Nasional)

Source: BPS-Statistics of Kutai Kartanegara Regency

**Tabel** 3.2.19 **Jumlah Pencari Kerja Menurut Pendidikan Tertinggi yang Ditamatkan dan Jenis Kelamin, 2016-2017**  
*The Number of Job Seeker by Educational Attainment and Sex, 2016-2017*

Pendidikan Tertinggi yang Ditamatkan <i>Educational Attainment</i>	2016			2017		
	Laki-Laki <i>Male</i>	Perempuan <i>Female</i>	Jumlah <i>Total</i>	Laki-Laki <i>Male</i>	Perempuan <i>Female</i>	Jumlah <i>Total</i>
(1)	(2)	(3)	(4)	(5)	(6)	(7)
SD kebawah	N/A	N/A	N/A	1.318	1.029	2.347
SMP	N/A	N/A	N/A	2.407	445	2.852
SMA	N/A	N/A	N/A	5.148	6.104	11.252
Perguruan Tinggi keatas	N/A	N/A	N/A	1.141	827	1.968
<b>Jumlah/Total</b>	N/A	N/A	N/A	<b>10.014</b>	<b>8.405</b>	<b>18.419</b>

Sumber: Badan Pusat Statistik Kabupaten Kutai Kartanegara (Survei Angkatan Kerja Nasional)

Source: BPS-Statistics of Kutai Kartanegara Regency

**Tabel 3.2.20 Penduduk Berumur 15 Tahun Ke Atas yang Bekerja Menurut Jam Kerja pada Pekerjaan Utama dan Jenis Kelamin, 2016-2017**  
*Population 15 Years of Age and Over Who Worked by Total Working Hours on Main Job and Sex, 2016-2017*

Jumlah Jam KerjapadaPekerjaanUtama (jam) <i>Total Working Hours on Main Job (hours)</i>	2016			2017		
	Laki-Laki <i>Male</i>	Perempuan <i>Female</i>	Jumlah <i>Total</i>	Laki-Laki <i>Male</i>	Perempuan <i>Female</i>	Jumlah <i>Total</i>
(1)	(2)	(3)	(4)	(5)	(6)	(7)
0	N/A	N/A	N/A	3.342	1.327	4.669
1 – 14	N/A	N/A	N/A	5.985	5.822	11.807
15 – 34	N/A	N/A	N/A	43.416	28.056	71.472
35 +	N/A	N/A	N/A	173.126	59.791	232.917
<b>Jumlah/Total</b>	N/A	N/A	N/A	<b>225.869</b>	<b>94.996</b>	<b>320.865</b>

Sumber: Badan Pusat Statistik Kabupaten Kutai Kartanegara (Survei Angkatan Kerja Nasional)

Source: BPS-Statistics of Kutai Kartanegara Regency

**Tabel** 3.2.21 **Banyaknya Pencari Kerja yang Dihapuskan Menurut Tingkat Pendidikan dan Jenis Kelamin, 2017**  
*Number of Registered Job Who Wipe Out by Educational Levels and Sex, 2017*

Tingkat Pendidikan <i>Educational Level</i>	Laki-Laki <i>Male</i>	Perempuan <i>Female</i>	Jmlah <i>Total</i>
(1)	(2)	(3)	(4)
1. Tidak/belum tamat SD/Tamat SD- <i>Did not complete/have not yet completed primary school/primary school</i>	6	10	16
2. SMP – <i>Junior high school</i>	33	17	50
3. SMA – <i>Senior high school</i>	1.034	541	1.575
4. Diploma I.II.III/Sarjana Muda- <i>Diploma I.II.III/Bachelor</i>	21	2	23
5. Diploma IV/Sarjana-Diploma <i>IV/Masters Degree</i>	155	81	236
<b>2017</b>	1.249	651	1.900
<b>2016</b>	2.251	1.980	4.231
<b>2015</b>	821	369	1.190
<b>Kutai Kartanegara</b>			
<b>2014</b>	1.514	468	1.982
<b>2013</b>	3.378	1.050	4.428

Sumber: Dinas Tenaga Kerja dan Transmigrasi Kabupaten Kutai Kartanegara

Source: Manpower Service Office, Kutai Kartanegara Regency

**Tabel 3.2.22** Banyaknya Penempatan Pencari Kerja Menurut Tingkat Pendidikan dan Jenis Kelamin, 2017  
*Number of Registered Job Who Placed by Educational Levels and Sex, 2017*

Tingkat Pendidikan <i>Educational Level</i>	Laki-Laki <i>Male</i>	Perempuan <i>Female</i>	Jmlah <i>Total</i>
(1)	(2)	(3)	(4)
1. Tidak/belum tamat SD/Tamat SD- <i>Did not complete/have not yet completed primary school/primary school</i>	17	7	24
2. SMP – <i>Junior high school</i>	37	7	44
3. SMA – <i>Senior high school</i>	539	118	657
4. Diploma I.II.III/Sarjana Muda-Diploma I.II.III/Bachelor	69	30	99
5. Diploma IV/Sarjana-Diploma IV/Masters Degree	63	31	94
<b>2017</b>	725	193	918
<b>2016</b>	275	101	376
<b>2015</b>	221	83	304
<b>Kutai Kartanegara</b>			
<b>2014</b>	4.097	945	5.042
<b>2013</b>	1.280	363	1.643

Sumber: Dinas Tenaga Kerja dan Transmigrasi Kabupaten Kutai Kartanegara

Source: Manpower Service Office, Kutai Kartanegara Regency

**Tabel**      **3.2.23**      **Banyaknya Pencari Kerja yang Belum Ditempatkan Menurut Tingkat Pendidikan dan Jenis Kelamin, 2017**  
*Number of Registered Job Who Unplaced by Educational Levels and Sex, 2017*

Tingkat Pendidikan <i>Educational Level</i>	Laki-Laki <i>Male</i>	Perempuan <i>Female</i>	Jmlah <i>Total</i>
(1)	(2)	(3)	(4)
1. Tidak/belum tamat SD/Tamat SD- <i>Did not complete/have not yet completed primary school/primary school</i>	163	24	187
2. SMP – <i>Junior high school</i>	206	69	275
3. SMA – <i>Senior high school</i>	2.683	1.043	3.726
4. Diploma I.II.III/Sarjana Muda- <i>Diploma I.II.III/Bachelor</i>	130	163	293
5. Diploma IV/Sarjana-Diploma <i>IV/Masters Degree</i>	319	298	617
<b>2017</b>	3.501	1.597	5.098
<b>2016</b>	2.142	1.002	3.144
<b>Kutai Kartanegara 2015</b>	3.694	2.627	6.321
<b>2014</b>	2.796	2.278	5.074
<b>2013</b>	6.208	2.692	8.900

Sumber: Dinas Tenaga Kerja dan Transmigrasi Kabupaten Kutai Kartanegara

Source: Manpower Service Office, Kutai Kartanegara Regency

Tabel

3.2.24

**Jumlah Pencari Kerja Terdaftar Menurut Tingkat Pendidikan Tertinggi yang Ditamatkan dan Jenis Kelamin di Kabupaten Kutai Kartanegara, 2017**

Table

*Number of Registered Job Applicants by Educational Attainment and Sex in Kutai Kartanegara Regency, 2017*

Pendidikan Tertinggi yang Ditamatkan <i>Educational Attainment</i>	Jenis Kelamin/Sex			
	Laki-laki <i>Male</i>	Perempuan <i>Female</i>	Jumlah <i>Total</i>	
-1	-2	-3	-4	
Tidak/Belum Tamat SD/Tamat SD	162	9	171	
SMP	153	32	185	
SMA	1597	408	2005	
Diploma I.II.III/Sarjana Muda	72	149	221	
Diploma IV/Sarjana	189	232	421	
Jumlah/Total	2017	2.173	830	3.003
	2016	2.301	909	3.210
	2015	2.796	2.278	5.074
	2014	8.407	3.691	12.098
	2013	4.672	2.011	6.683
	2012	5.786	1.777	7.563
	2011	7.298	1.521	8.819

Sumber: Dinas Tenaga Kerja dan Transmigrasi Kabupaten Kutai Kartanegara

Source: Manpower Service Office, Kutai Kartanegara Regency

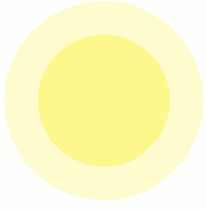

**BAB**  
CHAPTER

**4**



**SOSIAL**

*Social*





#### 4.1. PENDIDIKAN

Pendidikan formal merupakan suatu proses yang berjenjang dari SD hingga perguruan tinggi. Untuk menunjang keberhasilan pembangunan bidang pendidikan, pendidikan formal yang umumnya diselenggarakan di sekolah-sekolah, tidak hanya dibawah oleh Dinas Pendidikan Nasional (Diknas) saja, tetapi ada juga yang dibawah oleh Departemen di luar Depdiknas, seperti Departemen Agama, Departemen Kesehatan, Departemen Sosial, Departemen Pertanian, dan lain-lain.

Banyaknya sekolah dari tingkat SD hingga SMU/SMK, sejak tahun pembelajaran 2015/2016 hingga 2016/2017 tercatat adanya perubahan. Secara umum sekolah-sekolah negeri maupun swasta yang berada di bawah Diknas jumlahnya jauh lebih besar bila dibandingkan dengan yang di luar Diknas. Di tahun 2017, jumlah SD NEGERI di Kutai Kartanegara sebanyak 438 buah, sedangkan SMP NEGERI sebanyak 101 buah, dan SMA NEGERI sebanyak 30 buah. Untuk sekolah swasta, ada 28 SD swasta, 38 SMP swasta, dan 20 SMA swasta.

#### 4.1. EDUCATION

*Formal education was step by step process from Elementary School to the University. To support a successful development of education, formal education was organized in the schools generally, not only supervised by National Education Department, but also supervised by another department such as Religion Department, Health Department, Social Department, Agriculture Department, etc.*

*The number of schools from Elementary level to Senior High School/Vocational Senior High School since school session of 2015/2016 to 2016/2017 has had changes reported, number of government schools or private schools that were supervised by National Education Department was more than out of National Education Department. In 2016, there were 438 government Elementary schools, 101 government Yuniior High Schools, and 30 government Senior High Schools in Kutai Kartanegara. While private school, there were 28 private Elementary schools, 38 private Yuniior High Schools, and 20 private Senior High Schools.*

Perbandingan atau rasio antara guru dan murid akan menggambarkan beban yang harus dihadapi seorang guru dalam mengajar. Tenaga pengajar di KutaiKartanegara untuk semua jenjang pendidikan sudah memadai walaupun pada tingkat SD mencatat beban guru relatif lebih berat dibanding jenjang pendidikan yang lebih tinggi. Hal ini dikarenakan semakin tinggi jenjang pendidikan, membutuhkan tenaga pengajar yang menguasai bidang/ilmu pengetahuan yang diajarkan.

Rasio murid guru pada Sekolah Dasar (SD) Negeri di bawah Diknas dalam periode 2016/2017 berkisar antara 17-19, artinya seorang guru dalam mengajar harus menghadapi sekitar 17-19 orang murid. Sedangkan beban yang harus dihadapi oleh seorang guru SLTP adalah 15-17 murid, dan beban yang harus dihadapi guru SMU adalah 14-20 murid.

*The comparison or ratio between teachers and pupils described teacher's responsibility in teaching. Number of teachers for all of education level were quite in Kutai Kartanegara, although teacher's responsibility at Elementary School was more difficult than the higher level. It was caused by the education level that was higher need the teacher who took charge in teaching science.*

*Ratio of pupils-teachers at Elementary Schools that was supervised by National Education Department in 2016/2017 was among 17-19, it meant that a teacher teaches 17-19 pupils. While teacher's responsibility of Junior High Schools was around 15-17 pupils, and for Senior High Schools was around 14-20 pupils.*

#### 4.2. KESEHATAN

Pada dasarnya pembangunan di bidang kesehatan bertujuan untuk memberikan pelayanan kesehatan secara mudah, merata, dan murah. Dengan meningkatnya pelayanan kesehatan, pemerintah berupaya meningkatkan derajat kesehatan masyarakat. Salah satu upaya pemerintah dalam rangka pemerataan pelayanan kesehatan kepada masyarakat adalah dengan penyediaan sarana kesehatan terutama puskesmas dan puskesmas pembantu karena kedua fasilitas tersebut dapat menjangkau segala lapisan masyarakat hingga ke daerah terpencil.

Upaya Pemerintah dalam pelayanan kesehatan tercermin adanya pembangunan sarana kesehatan. Pada tahun 2017 tercatat jumlah rumah sakit yang ada di Kab Kutai Kartanegara tercatat 3 (tiga) buah yaitu Rumah Sakit Umum Daerah (RSUD) A.M. Parikesit di Kec Tenggarong Seberang, RSUD Aji Batara Agung Dewa Sakti di Kec Samboja dan Rumah Sakit Dayaku Radja di Kecamatan Kota Bangun. Sedangkan jumlah Puskesmas dan Puskesmas Pembantu yang telah didirikan di berbagai kecamatan sebanyak 32 dan 174 buah.

#### 4.2. HEALTH

*Basically, purposes of health development was to give health care easily, equitable and cheap. By increasing health care, the government made serious efforts to increase public health standard. One of the government efforts to spread health care evenly was supplying of health facility especially Local Government Clinic and Domestic Local Government Clinic, because both of them could extend to society level at isolated village.*

*Government had effort to give healthy services reflected in development healthy facility. In 2017, the number of hospital recorded were 3 (three) in Kutai Kartanegara Regency, there were A.M. Parikesit Hospital in Tenggarong Seberang sub district, Aji Batara Agung Dewa Sakti in Samboja District and Dayaku Radja at Kota Bangun Sub District. While the number of public health centre was 32, and public health sub centre 174.*

#### 4.3. KEAMANAN DAN KETERTIBAN MASYARAKAT

Pembangunan yang dilaksanakan secara merata dapat memajukan rakyat dan meningkatkan kesejahteraan rakyat. Hal ini diharapkan dapat memberikan dampak yang baik terhadap penurunan angka kriminal.

Angka kriminalitas tahun 2017 jika dibandingkan dengan tahun 2016 terlihat meningkat. Hal ini dapat dilihat dari jumlah kejahatan yang dilaporkan ke polres Kutai Kartanegara. Tercatat jumlah peristiwa kejahatan yang dilaporkan sebanyak 763 kasus (di tahun 2016) menjadi 889 kasus (di tahun 2017).

#### 4.4. AGAMA

Kehidupan beragama di Negara Indonesia diatur sesuai pasal 29 UUD 1945 dan butir-butir Pancasila sila pertama, yang menjamin kebebasan penduduk memeluk suatu agama dan menjalankan ibadah keagamaan sesuai dengan agama dan kepercayaan masing-masing.

#### 4.3. SOCIETY ORDER AND SECURITY

*Development that had done spreadly could bring people forward and increased the people prosperity. It was hoped it could give good influence, especially to decrease the number of crime.*

*Crime rate in 2017 increased significantly if it was compared with Criminality Rate in 2016. It was looked from the number of crime that was reported in Regional Police of Kutai Kartanegara Regency. Number of crime that had reported in Kutai Kartanegara Police Office was 763 cases (in 2016) became 889 cases (in 2017).*

#### 4.4 RELIGION

*Religion life in Indonesia was settled by section 29 of Constitution 1945 and the first moral principle of Pancasila that guaranteed freedom of society embraces a religion and devout by their religion and belief.*

Kehidupan beragama senantiasa dibina dengan tujuan untuk menciptakan kehidupan masyarakat yang serasi, seimbang, dan selaras yang diharapkan dapat mengatasi berbagai masalah sosial budaya sebagai dampak dari globalisasi dunia dewasa ini, yang mungkin dapat merusak mental bangsa dan menghambat kemajuan, di samping untuk membina kerukunan hidup antar umat beragama.

Sebagian besar Penduduk Kutai Kartanegara beragama Islam, selebihnya beragama Kristen Protestan, Katholik, Budha, Hindu, dan beragama lainnya.

Untuk menunjang kegiatan keagamaan dibangun beberapa sarana ibadah. Sarana ibadah tersebut terdiri atas 779 Masjid, 893 Musholla/Langgar, 192 Gereja Protestan, 36 Gereja Katholik, dan 15 Pura yang masing-masing tersebar merata hampir di seluruh kecamatan.

*The religion life was purposed to create a society life that was harmonious and balance, and it could solve many problems of social and culture as influence of world globalization nowadays. It might be damaged mentality of nation and impede progress, beside to develop harmony life between religious communities.*

*Most of the Kutai Kartanegara population was Moslems, and the others were Protestants, Catholics, Buddha, and Hindu.*

*To support religious activities, there were some worship facilities. The worship facilities such as: 779 Mosques, 893 musholas/langgar, 170 Protestant Churches, 36 Catholic Churches, 15 Puras. They were located almost in all sub districts.*

Selain mendirikan sarana ibadah, pemerintah juga mengelola berbagai kegiatan ibadah keagamaan, terutama yang berhubungan langsung dengan negara lain, misalnya ibadah haji. Jumlah penduduk Kutai Kartanegara yang beragama Islam yang menunaikan ibadah haji (jemaah haji), yang pemberangkatannya dikelola oleh pemerintah melalui Departemen Agama.

*Beside managed the building of worship facilities, the government also managed many religion activities especially that related to another country directly, such as pilgrimage to Mecca. Number of Kutai Kartanegara population who was Moslems who did pilgrimage to Mecca that their departure was managed by government by Religion Department.*

## PENJELASAN TEKNIS

1. **Klinik Keluarga Berencana (KKB)** adalah suatu tempat dimana dapat diperoleh pelayanan medis KB dengan cara-cara kontrasepsi. Tempat ini dapat berupa Rumah Sakit, Puskesmas, Balai Kesehatan Ibu dan Anak (BKIA), Team Medis Keliling (TMK) dan tempat-tempat lainnya yang ditentukan.
2. **Mendengarkan radio atau menonton televisi.** Seseorang dikatakan mendengarkan radio atau menonton televisi jika selama seminggu sebelumnya dia melakukan kegiatan-kegiatan tersebut dan perhatiannya tertuju untuk mendengarkan radio atau menonton televisi.
3. **Membaca surat kabar atau majalah.** Seseorang dikatakan membaca surat kabar/majalah apabila selama seminggu sebelumnya setidaknya-tidaknya telah membaca suatu artikel di dalam surat kabar/majalah tersebut dan biasanya mengetahui maksud/mengerti isi artikel yang dibacanya.
4. **Menonton film/bioskop.** Seseorang dikatakan menonton film/ bioskop apabila selama seminggu sebelumnya menonton secara langsung rangkaian cerita gambar hidup yang diputar untuk umum dan bukan bersifat film iklan, baik membayar maupun tidak yang bias dilakukan di dalam gedung atau tempat terbuka.

## TECHNICAL EXPLANATION

1. **Family Planning Clinic** is a place where to get medical care of family planning by contraceptive methods. This place is like as hospital, Local Government Clinic, Medical Clinic of Mother and Child, Around Medical Team and another places.
2. **Listen to radio or watch TV.** A person is said to listen to radio or watch TV if these activities is done for a week before and interested for listening to radio or watching TV.
3. **Read a newspaper or magazine.** A person is said to read a newspaper/ magazine if he/she had read an article in newspaper/magazine for a week before and usually knows the meaning/understand about the article that read.
4. **Watching film/cinema.** A person is said to watch the film/cinema if he/she watched a picture story for public directly and not commercial break for a week before, either pay or un-pay and it can be done in a building or opened place.

5. **Melakukan olah raga.** Apabila seseorang selama seminggu sebelumnya melakukan kegiatan olah raga dengan tujuan meningkatkan kesegaran jasmani dan atau meningkatkan prestasi, dapat berupa latihan atau pertandingan-pertandingan.
6. **Menonton pertunjukan kesenian.** Seseorang dikatakan menonton pertunjukkan kesenian bila selama 3 bulan sebelumnya menonton per-tunjukkan yang bersifat seni, antara lain: tari-tarian, musik, drama/sandiwarra dan wayang.
7. **Anggota organisasi sosial.** Seseorang dikatakan menjadi anggota organisasi sosial bila pada saat pencacahan dia secara resmi tercatat sebagai anggota pada salah satu atau beberapa organisasi sosial. Organisasi sosial adalah organisasi yang melaksanakan pelayanan dalam bidang kesejahteraan sosial dan telah mempunyai struktur yang tetap (susunan pengurus, seperti : ketua, sekretaris, bendahara, dsb), baik yang berbadan hukum maupun tidak, yang dikelola oleh pemerintah atau swasta.
8. **Dapat membaca dan menulis.** Seseorang yang dapat membaca dan menulis surat/kalimat sederhana dengan suatu huruf, baik huruf latin dan atau lainnya.
5. **Sports are** if a person had done sport activity for a week before by purpose to increase health and or increase achievement, like as training or competition.
6. **Watching art show.** A person is said to watch an art show if it is done for 3 months, namely dance, music, drama and leather puppet.
7. **Social Organization Member.** A person is said to become social organization member if when the census he/she is noted as member at one of/many social organizations. Social organization is the organization that give services in a social welfare and have a structure (management, such as: leader, secretary, accountant, etc) either corporated body or uncorporated body, managed by government or private.
8. **Read and Write.** A person can read and write a letter/simple sentence by an alphabet, either Latin alphabet or another.

**Grafik 4.1 Jumlah Sekolah Dasar, Sekolah Menengah Pertama, Sekolah Menengah Atas Negeri dan Swasta di Wilayah Kab. Kutai Kartanegara, 2017**

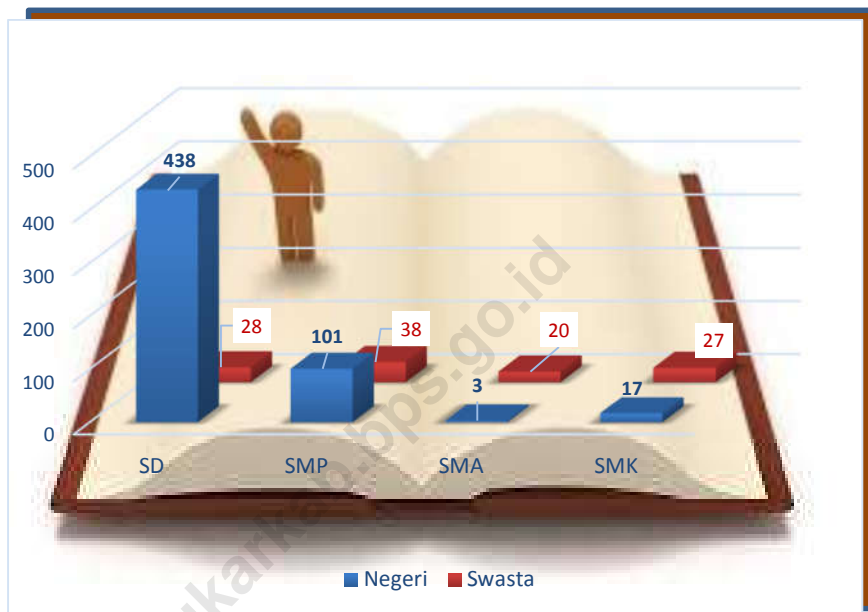

Tabel  
Table

4.1.1

**Persentase Penduduk Usia 7–24 Tahun Menurut Jenis Kelamin,  
Kelompok Umur Sekolah, dan Partisipasi Sekolah di Kabupaten Kutai  
Kartanegara, 2017**

*Percentage of Population Aged 7-24 Years by Sex, Age Group, and School  
Participation in Kutai Kartanegara Regency, 2017*

Jenis Kelamin dan Kelompok Umur Sekolah <i>Sex and School Age Group</i>	Partisipasi Sekolah/School Participation		
	Tidak/Belum Pernah Sekolah <i>Not/Never Attending School</i>	Masih Sekolah <i>Attending School</i>	Tidak Sekolah Lagi <i>Not Attending School Anymore</i>
(1)	(2)	(3)	(4)
<b>Laki-Laki/Male</b>			
7–12			
13–15			
16–18			
19–24			
<b>7–24</b>			
<b>Perempuan/Female</b>			
7–12			
13–15			
16–18			
19–24			
<b>7–24</b>			
7–12			
13–15			
16–18			
19–24			
<b>7–24</b>			

Sumber: Survei Sosial Ekonomi Nasional Kor, Maret 2016

Source: National Socio Economic Survey kor, March 2016

**Tabel** 4.1.2 **Angka Partisipasi Murni (APM) dan Angka Partisipasi Kasar (APK) Menurut Jenjang Pendidikan di Kabupaten Kutai Kartanegara, 2017**  
**Table** 4.1.2 **Net Enrolment Rate and Gross Enrolment Rate by Educational Level in Kutai Kartanegara Regency, 2017**

Jenjang Pendidikan Educational Level	APM Net Enrollment Rate	APK Gross Enrollment Rate
(1)	(2)	(3)
SD/MI Elementary School		
SMP/MTs Junior High School		
SMA/SMK/MA Senior High School		

Sumber: Survei Sosial Ekonomi Nasional Kor, Maret 2016  
 Source: National Socio Economic Survey kor, March 2016

Tabel  
Table

4.1.3

**Pencapaian Indeks Pembangunan Manusia dan  
Indeks Komponennya Di Kabupaten Kutai  
Kartanegara, 2014-2017**

*Achievement of the Human Development Index and its  
Component in Kutai Kartanegara Regency, 2014-2017*

	Uraian	2014	2015	2016	2017
	{1}	[2]	[3]	[4]	[5]
1	IPM	71,20	71,78	72,19	72,75
2	Peringkat IPM (Provinsi)	5	5	5	5
3	Angka Harapan Hidup (Tahun)	71,5	71,6	71,64	71,68
4	MYS	8,46	8,68	8,71	8,83
5	EYS	13,24	13,25	13,26	13,56
6	Pengeluaran Perkapita Disesuaikan (Ribu Rp)	9.984	10.250	10.593	10.692

Sumber: BPS Prov Kalimantan Timur

**Tabel 4.2.1** Jumlah Sekolah, Murid, Guru, Serta Rata-Rata Murid dan Guru Tiap Sekolah Taman Kanak-Kanak Negeri, 2016/2017  
*Number of Schools, pupils, Teachers, and Average of State Kindergarten , 2016/2017*

	Kecamatan Sub District	Sekolah/ Schools	Murid/ Pupils	Guru/ Teachers	Rata Rata Tiap Sekolah/ Average Of Schools	
					Murid/ Pupils	Guru/ Teachers
	[1]	[2]	[3]	[4]	[5]	[6]
1	Samboja	1	127	12	127	12
2	Muara Jawa	1	100	9	100	9
3	Sanga-Sanga	1	143	10	143	10
4	Loa Janan	-	-	-	-	-
5	Loa Kulu	-	-	-	-	-
6	Muara Muntai	1	65	7	65	7
7	MuaraWis	-	-	-	-	-
8	Kota Bangun	-	-	-	-	-
9	Tenggarong	5	451	71	90	14
10	Sebulu	1	45	3	45	3
11	Tenggarong Seberang	1	37	3	37	3
12	Anggana	-	-	-	-	-
13	Muara Badak	-	-	-	-	-
14	Marang Kayu	-	-	-	-	-
15	Muara Kaman	-	-	-	-	-
16	Kenohan	-	-	-	-	-
17	Kembang Janggut	-	-	-	-	-
18	Tabang	-	-	-	-	-
Jumlah/Total	2016/2017	11	115	968	88	10
	2015/2016	10	756	98	76	10
	2014/2015	-	-	-	-	-
	2013/2014	3	260	31	87	10

Sumber : Dinas Pendidikan dan Kebudayaan Kabupaten Kutai Kartanegara

Source : Regional Office of National Education, Kutai Kartanegara Regency

**Tabel 4.2.2** Jumlah Sekolah, Murid, Guru, dan Rata-Rata Murid dan Guru  
 Tiap Sekolah Taman Kanak-Kanak Swasta, 2016/2017  
*Number of Schools, pupils, Teachers, and Average of Private Kindergarten , 2016/2017*

	Kecamatan Sub District	Sekolah/ Schools	Murid/ Pupils	Guru/ Teachers	Rata Rata Tiap Sekolah/ Average Of Schools	
					Murid/ Pupils	Guru/ Teachers
[1]		[2]	[3]	[4]	[5]	[6]
1	Samboja	61	1.683	240	28	4
2	Muara Jawa	33	1.239	135	38	4
3	Sanga-Sanga	9	509	57	57	6
4	Loa Janan	41	1.883	168	46	4
5	Loa Kulu	53	1.444	182	27	3
6	Muara Muntai	16	527	75	33	5
7	MuaraWis	12	285	48	24	4
8	Kota Bangun	37	1.203	106	33	3
9	Tenggarong	58	1.879	280	32	5
10	Sebulu	28	970	99	35	4
11	Tenggarong Seberang	59	1.983	228	34	4
12	Anggana	19	869	106	46	6
13	Muara Badak	43	1.420	144	33	3
14	Marang Kayu	26	987	85	38	3
15	Muara Kaman	25	770	115	31	5
16	Kenohan	11	266	29	24	3
17	Kembang Janggut	25	886	62	35	2
18	Tabang	21	314	69	15	3
Jumlah	2016/2017	577	19.117	2.228	33	44
	2015/2016	360	15.353	1.266	43	4
	2014/2015	-	-	-	-	-
	2013/2014	414	14.075	1.493	34	4
	2012/2013	317	15.786	1.326	50	4
	2011/2012	315	14.913	1.076	47	3

Sumber : Dinas Pendidikan dan Kebudayaan Kabupaten Kutai Kartanegara

Source : Regional Office of National Education, Kutai Kartanegara Regency

**Tabel  
Table****4.2.3****Jumlah Sekolah, Murid, Guru dan Rata-Rata Murid dan Guru Tiap Sekolah Dasar Negeri di Lingkungan Dinas Pendidikan Menurut Kecamatan, 2016/2017***Number Of Schools Pupils. Teachers And Average Of State Primary Schools Under Education Office By Sub District, 2016/2017*

	Kecamatan Sub District	Sekolah/ Schools	Murid/ Pupils	Guru/ Teachers	Rata Rata Tiap Sekolah/ Average Of Schools	
					Murid/ Pupils	Guru/ Teachers
	[1]	[2]	[3]	[4]	[5]	[6]
1	Samboja	40	7.736	405	193	10
2	Muara Jawa	18	4.756	281	264	16
3	Sanga-Sanga	15	2.714	193	181	13
4	Loa Janan	29	7.790	463	269	16
5	Loa Kulu	31	6.427	408	207	13
6	Muara Muntai	17	2.670	166	157	10
7	MuaraWis	11	1.287	97	117	9
8	Kota Bangun	36	4.663	333	130	9
9	Tenggarong	39	11.042	638	283	16
10	Sebulu	26	5.189	282	200	11
11	Tenggarong Seberang	29	7.705	452	266	16
12	Anggana	21	4.444	240	212	11
13	Muara Badak	26	6.230	351	240	14
14	Marang Kayu	24	3.586	249	149	10
15	Muara Kaman	33	5.884	318	178	10
16	Kenohan	14	1.611	119	115	9
17	Kembang Janggut	15	2.255	163	150	11
18	Tabang	14	1.761	136	126	10
Jumlah / Total						
	2016/2017	438	87.750	5.294	200	12
	2015/2016	434	83.839	5.913	192	14
	2014/2015	436	83.839	5.913	192	14
	2013/2014	436	82.463	6.780	189	16
	2012/2013	434	79.659	6.405	184	15
	2011/2012	438	82.419	6.377	188	14

Sumber : Dinas Pendidikan dan Kebudayaan Kabupaten Kutai Kartanegara  
 Source : Regional Office of National Education, Kutai Kartanegara Regency

**Tabel 4.2.4** Jumlah Sekolah, Murid, Guru dan Rata-Rata Murid dan Guru Tiap Sekolah Dasar Swasta di Lingkungan Dinas Pendidikan Menurut Kecamatan, 2016/2017

*Number Of Schools. Pupils. Teachers And Average Of Private Primary Schools Under Education Office By Sub District, 2016/2017*

	Kecamatan Sub District	Sekolah/ Schools	Murid/ Pupils	Guru/ Teachers	Rata Rata Tiap Sekolah/ Average Of Schools		
					Murid/ Pupils	Guru/ Teachers	
	[1]	[2]	[3]	[4]	[5]	[6]	
1	Samboja	1	119	8	119	8	
2	Muara Jawa	4	540	34	135	9	
3	Sanga-Sanga	1	173	8	173	8	
4	Loa Janan	2	225	13	113	7	
5	Loa Kulu	2	186	17	93	9	
6	Muara Muntai	-	-	-	-	-	
7	MuaraWis	-	-	-	-	-	
8	Kota Bangun	1	155	6	155	6	
9	Tenggarong	3	2.004	102	668	34	
10	Sebulu	1	62	8	62	8	
11	Tgr. Seberang	4	516	40	129	10	
12	Anggana	1	31	3	31	3	
13	Muara Badak	2	250	16	125	8	
14	Marang Kayu	-	-	-	-	-	
15	Muara Kaman	2	327	18	164	9	
16	Kenohan	-	-	-	-	-	
17	Kembang Janggut	4	1.782	71	446	18	
18	Tabang	-	-	-	-	-	
	Jumlah /	2016/2017	28	6.370	344	228	12
		2015/2016	25	5.665	358	227	14
	Total	2014/2015	23	5.499	351	239	15
		2013/2014	22	4.860	373	221	17
		2012/2013	21	4 227	298	201	14
		2011/2012	47	6 802	548	145	12

Sumber : Dinas Pendidikan dan Kebudayaan Kabupaten Kutai Kartanegara

Source : Regional Office of National Education, Kutai Kartanegara Regency

**Tabel** 4.2.5  
**Table**

**Jumlah Sekolah, Murid, Guru dan Rata-Rata Murid dan Guru Tiap Madrasah Ibtidaiyah(MI) Negeri di Lingkungan Departemen Agama Menurut Kecamatan, , 2016/2017**  
*Number Of Schools. Pupils. Teachers And Average Of State Primary Schools Under Regional Department of Religious By Sub District, , 2016/2017*

Kecamatan  Sub District		Sekolah/ Schools	Murid/ Pupils	Guru/ Teachers	Rata Rata Tiap Sekolah/ Average Of Schools Murid/ Pupils      Guru/ Teachers	
[1]		[2]	[3]	[4]	[5]	[6]
1	Samboja	-	-	-	-	-
2	Muara Jawa	-	-	-	-	-
3	Sanga-Sanga	-	-	-	-	-
4	Loa Janan	-	-	-	-	-
5	Loa Kulu	-	-	-	-	-
6	Muara Muntai	-	-	-	-	-
7	MuaraWis	-	-	-	-	-
8	Kota Bangun	1	382	20	382	20
9	Tenggarong	1	269	20	269	20
10	Sebulu	-	-	-	-	-
11	Tgr. Seberang	-	-	-	-	-
12	Anggana	-	-	-	-	-
13	Muara Badak	-	-	-	-	-
14	Marang Kayu	-	-	-	-	-
15	Muara Kaman	-	-	-	-	-
16	Kenohan	-	-	-	-	-
17	Kb. Janggut	-	-	-	-	-
18	Tabang	-	-	-	-	-
	2016/2017	2	651	40	326	20
Jumlah	2015/2016	2	641	44	641	44
	2014/2015	2	617	42	309	21
	2013/2014	2	647	42	309	21
	2012/2013	2	603	46	302	23

Sumber : Kementerian Agama Kabupaten Kutai Kartanegara

**Tabel 4.2.6 Jumlah Sekolah, Murid, Guru dan Rata-Rata Murid dan Guru Tiap Madrasah Ibtidaiyah (MI) Swasta di Lingkungan Departemen Agama Menurut Kecamatan, 2016/2017**  
*Number Of Schools. Pupils. Teachers And Average Of Private Primary Schools Under Regional Department of Religious By Sub District,, 2016/2017*

	Kecamatan Sub District	Sekolah/ Schools	Murid/ Pupils	Guru/ Teachers	Rata Rata Tiap Sekolah/ Average Of Schools	
					Murid/ Pupils	Guru/ Teachers
	[1]	[2]	[3]	[4]	[5]	[6]
1	Samboja	7	1.163	65	166	9
2	Muara Jawa	3	507	38	169	13
3	Sanga-Sanga	-	-	-	-	-
4	Loa Janan	4	363	36	91	9
5	Loa Kulu	2	77	8	39	4
6	Muara Muntai	1	100	7	100	7
7	MuaraWis	-	-	-	-	-
8	Kota Bangun	-	-	-	-	-
9	Tenggarong	2	507	40	254	20
10	Sebulu	1	231	14	231	14
11	Tgr. Seberang	5	363	38	73	8
12	Anggana	2	470	30	235	15
13	Muara Badak	-	-	-	-	-
14	Marang Kayu	2	142	17	71	9
15	Muara Kaman	1	150	10	150	10
16	Kenohan	-	-	-	-	-
17	Kembang Janggut	1	86	9	86	9
18	Tabang	-	-	-	-	-
Jumlah / Total	2016/2017	31	4.159	275	134	9
	2015/2016	26	3.207	292	123	11
	2014/2015	28	3.065	277	109	10
	2013/2014	28	2.514	217	90	8
	2012/2013	28	2.720	282	97	10
	2011/2012	28	2.167	252	77	9

Sumber : Kementerian Agama Kabupaten Kutai Kartanegara

Source : Regional Department Of Religious Affair Kutai Kartanegara Regency

**Tabel**  
**Table**

**4.2.7**

**Jumlah Sekolah, Murid, Guru dan Rata-Rata Murid dan Guru SMP Negeri di Lingkungan Dinas Pendidikan Menurut Kecamatan , 2016/2017**

*Number Of Schools, Pupils, Teachers And Average Of State Junior High Schools Under Education Office By Sub District, 2016/2017*

	Kecamatan Sub District	Sekolah/ Schools	Murid/ Pupils	Guru/ Teachers	Rata Rata Tiap Sekolah/ Average Of Schools	
					Murid/ Pupils	Guru/ Teachers
	[1]	[2]	[3]	[4]	[5]	[6]
1	Samboja	7	1.416	89	202	13
2	Muara Jawa	4	1.278	73	320	18
3	Sanga-Sanga	3	1.015	64	338	21
4	Loa Janan	6	2.280	135	380	23
5	Loa Kulu	10	2.579	155	258	16
6	Muara Muntai	5	925	66	185	13
7	MuaraWis	4	434	31	109	8
8	Kota Bangun	8	1.601	108	200	14
9	Tenggarong	8	3.905	234	488	29
10	Sebulu	5	1.694	87	339	17
11	Tenggarong Seberang	5	2.282	130	456	26
12	Anggana	6	1.247	63	208	11
13	Muara Badak	7	1.826	105	261	15
14	Marang Kayu	6	1.117	98	186	16
15	Muara Kaman	8	1.441	67	180	8
16	Kenohan	4	533	35	133	9
17	Kembang Janggut	3	947	49	316	16
18	Tabang	2	636	25	318	13
Jumlah / Total	2016/2017	101	27.156	1.614	269	16
	2015/2016	97	25.340	1.727	261	18
	2014/2015	98	24.382	1.827	249	19
	2013/2014	95	24.162	2.179	254	23
	2012/2013	94	22.391	1.865	238	20
	2011/2012	95	22.274	1.884	234	19

Sumber : Dinas Pendidikan dan Kebudayaan Kabupaten Kutai Kartanegara

Source : Regional Office of National Education, Kutai Kartanegara Regency

**Tabel 4.2.8 Jumlah Sekolah, Murid, Guru dan Rata-Rata Murid dan Guru SMP Swasta di Lingkungan Dinas Pendidikan Menurut Kecamatan, 2016/2017**  
*Number Of Schools, Pupils, Teachers And Average Of Private Junior High Schools Under Education Office By Sub District, 2016/2017*

	Kecamatan Sub District	Sekolah/ Schools	Murid/ Pupils	Guru/ Teachers	Rata Rata Tiap Sekolah/ Average Of Schools	
					Murid/ Pupils	Guru/ Teachers
	[1]	[2]	[3]	[4]	[5]	[6]
1	Samboja	5	598	38	120	8
2	Muara Jawa	1	62	7	62	7
3	Sanga-Sanga	-	-	-	-	-
4	Loa Janan	3	459	30	153	10
5	Loa Kulu	2	84	10	42	5
6	Muara Muntai	-	-	-	-	-
7	MuaraWis	-	-	-	-	-
8	Kota Bangun	1	76	8	76	8
9	Tenggarong	7	1.268	83	181	12
10	Sebulu	1	101	10	101	10
11	Tgr. Seberang	5	745	44	149	9
12	Anggana	-	-	-	-	-
13	Muara Badak	5	261	26	52	5
14	Marang Kayu	2	102	15	51	8
15	Muara Kaman	3	350	20	117	7
16	Kenohan	-	-	-	-	-
17	Kembang Janggut	3	491	15	164	5
18	Tabang	-	-	38	120	8
Jumlah/ Total	2016/2017	38	4.597	306	121	93
	2015/2016	36	4.183	303	116	8
	2014/2015	35	3.993	468	114	13
	2013/2014	33	3.297	413	100	13
	2012/2013	32	3.490	339	109	11
	2011/2012	31	3.325	358	107	11

Sumber : Dinas Pendidikan dan Kebudayaan Kabupaten Kutai Kartanegara

Source : Regional Office of National Education, Kutai Kartanegara Regency

**Tabel 4.2.9**  
**Table**

**Jumlah Sekolah, Murid, Guru dan Rata-Rata Murid dan Guru Tiap Madrasah Tsanawiyah (MTs) Negeri di Lingkungan Departemen Agama Menurut Kecamatan, 2016/2017**  
*Number Of Schools. Pupils. Teachers And Average Of Private Junior High Schools Under Regional Department of Religious By Sub District, 2016/2017*

	Kecamatan Sub District	Sekolah/ Schools	Murid/ Pupils	Guru/ Teachers	Rata Rata Tiap Sekolah/ Average Of Schools	
					Murid/ Pupils	Guru/ Teachers
	[1]	[2]	[3]	[4]	[5]	[6]
1	Samboja	1	384	20	384	20
2	Muara Jawa	1	584	48	584	48
3	Sanga-Sanga	-	-	-	-	-
4	Loa Janan	-	-	-	-	-
5	Loa Kulu	-	-	-	-	-
6	Muara Muntai	-	-	-	-	-
7	MuaraWis	-	-	-	-	-
8	Kota Bangun	1	530	29	530	29
9	Tenggarong	1	615	25	615	25
10	Sebulu	-	-	-	-	-
11	Tgr. Seberang	-	-	-	-	-
12	Anggana	-	-	-	-	-
13	Muara Badak	-	-	-	-	-
14	Marang Kayu	-	-	-	-	-
15	Muara Kaman	-	-	-	-	-
16	Kenohan	-	-	-	-	-
17	Kembang Janggut	-	-	-	-	-
18	Tabang	-	-	-	-	-
	2016/2017	4	2.113	122	528	31
	2015/2016	4	1816	142	454	36
	2014/2015	4	1.778	103	444	26
	2013/2014	4	1.716	103	429	26
	2012/2013	4	1 580	108	395	27
	2011/2012	4	1 492	103	373	26

Sumber :Kementerian AgamaKabupaten Kutai Kartanegara

Source : Regional Office of National Education, Kutai Kartanegara Regency

**Tabel** 4.2.10  
**Table**

**Jumlah Sekolah, Murid, Guru dan Rata-Rata Murid dan Guru Tiap Madrasah Tsanawiyah (MTs) Swasta di Lingkungan Departemen Agama Menurut Kecamatan, 2016/2017**  
*Number Of Schools, Pupils, Teachers And Average Of Private Junior High Schools Under Regional Department of Religious By Sub District, 2016/2017*

	Kecamatan Sub District	Sekolah/ Schools	Murid/ Pupils	Guru/ Teachers	Rata Rata Tiap Sekolah/ Average Of Schools	
					Murid/ Pupils	Guru/ Teachers
	[1]	[2]	[3]	[4]	[5]	[6]
1	Samboja	8	1.256	121	157	15
2	Muara Jawa	2	180	23	90	12
3	Sanga-Sanga	2	239	19	120	10
4	Loa Janan	5	662	63	132	13
5	Loa Kulu	1	95	8	95	8
6	Muara Muntai	2	230	30	115	15
7	MuaraWis	1	30	6	30	6
8	Kota Bangun	1	72	11	72	11
9	Tenggarong	2	886	60	443	30
10	Sebulu	3	486	40	162	13
11	Tgr. Seberang	6	804	72	134	12
12	Anggana	2	626	40	313	20
13	Muara Badak	2	159	19	80	10
14	Marang Kayu	4	379	42	95	11
15	Muara Kaman	3	324	25	108	8
16	Kenohan	1	80	10	80	10
17	Kembang Janggut	-	-	-	-	-
18	Tabang	-	-	-	-	-
	2016/2017	45	6.508	589	145	13
	2015/2016	38	5.634	524	148	14
	2014/2015	40	5.776	548	144	14
	2013/2014	40	5.494	499	137	12
	2012/2013	40	4.956	621	124	16
	2011/2012	38	4.447	607	117	16

Sumber : Kementerian Agama Kabupaten Kutai Kartanegara

**Tabel**  
**Table****4.2.11****Jumlah Sekolah, Murid, Guru dan Rata-Rata Murid dan Guru SMA Negeri di Lingkungan Dinas Pendidikan Menurut Kecamatan , 2016/2017***Number Of Schools, Pupils, Teachers And Average Of State Senior High Schools Under Education Office By Sub District, 2016/2017*

	Kecamatan Sub District	Sekolah/ Schools	Murid/ Pupils	Guru/ Teachers	Rata Rata Tiap Sekolah/ Average Of Schools	
					Murid/ Pupils	Guru/ Teachers
	[1]	[2]	[3]	[4]	[5]	[6]
1	Samboja	2	1.007	50	504	25
2	Muara Jawa	1	841	37	841	37
3	Sanga-Sanga	1	457	29	457	29
4	Loa Janan	2	584	36	292	18
5	Loa Kulu	2	967	44	484	22
6	Muara Muntai	2	686	34	343	17
7	MuaraWis	1	203	13	203	13
8	Kota Bangun	2	919	49	460	25
9	Tenggarong	2	1.962	99	981	50
10	Sebulu	2	1.264	60	632	30
11	Tenggarong Seberang	3	1.421	75	474	25
12	Anggana	1	761	34	761	34
13	Muara Badak	2	1.078	50	539	25
14	Marang Kayu	3	876	70	292	23
15	Muara Kaman	1	673	26	673	26
16	Kenohan	1	218	8	218	8
17	Kembang Janggut	1	455	21	455	21
18	Tabang	1	285	15	285	15
Jumlah / Total	2016/2017	30	14.657	750	489	25
	2015/2016	30	12.944	788	431	26
	2014/2015	31	11.353	838	366	27
	2013/2014	29	10.468	798	361	28
	2012/2013	29	10.412	806	359	28
	2011/2012	28	13.462	785	481	28

Sumber : Dinas Pendidikan dan Kebudayaan Kabupaten Kutai Kartanegara  
 Source : Regional Office of National Education, Kutai Kartanegara Regency

**Tabel**  
**Table**

**4.2.12**

**Jumlah Sekolah, Murid, Guru dan Rata-Rata Murid dan Guru SMA Swasta di Lingkungan Dinas Pendidikan Menurut Kecamatan , 2016/2017**

*Number Of Schools, Pupils, Teachers And Average Of Private Senior High Schools Under Education Office By Sub District, 2016/2017*

	Kecamatan Sub District	Sekolah/ Schools	Murid/ Pupils	Guru/ Teachers	Rata Rata Tiap Sekolah/ Average Of Schools	
					Murid/ Pupils	Guru/ Teachers
	[1]	[2]	[3]	[4]	[5]	[6]
1	Samboja	4	399	22	100	6
2	Muara Jawa	1	49	5	49	5
3	Sanga-Sanga	-	-	-	-	-
4	Loa Janan	-	-	-	-	-
5	Loa Kulu	-	-	-	-	-
6	Muara Muntai	-	-	-	-	-
7	MuaraWis	-	-	-	-	-
8	Kota Bangun	1	71	10	71	10
9	Tenggarong	5	555	49	111	10
10	Sebulu	1	171	4	171	4
11	Tenggarong Seberang	1	138	10	138	10
12	Anggana	-	-	-	-	-
13	Muara Badak	2	42	6	21	3
14	Marang Kayu	1	46	7	46	7
15	Muara Kaman	2	130	2	65	1
16	Kenohan	-	-	-	-	-
17	Kembang Janggut	1	115	6	115	6
18	Tabang	1	107	10	107	10
	2016/2017	20	1.823	131	91	7
Jumlah / Total	2015/2016	16	1.481	154	93	10
	2014/2015	21	1.423	291	68	14
	2013/2014	20	1.473	331	74	17
	2012/2013	19	1 411	250	74	13
	2011/2012	20	1 466	230	73	11

Sumber : Dinas Pendidikan dan Kebudayaan Kabupaten Kutai Kartanegara

Source : Regional Office of National Education, Kutai Kartanegara Regency

**Tabel 4.2.13**  
**Table**

**Jumlah Sekolah, Murid, Guru dan Rata-Rata Murid dan Guru Tiap Madrasah Aliyah (MA) Negeri di Lingkungan Departemen Agama Menurut Kecamatan, 2016/2017**  
*Number Of Schools. Pupils. Teachers And Average Of State Senior High Schools Under Regional Department of Religious By Sub District, 2016/2017*

	Kecamatan Sub District	Sekolah/ Schools	Murid/ Pupils	Guru/ Teachers	Rata Rata Tiap Sekolah/ Average Of Schools	
					Murid/ Pupils	Guru/ Teachers
	[1]	[2]	[3]	[4]	[5]	[6]
1	Samboja	-	-	-	-	-
2	Muara Jawa	-	-	-	-	-
3	Sanga-Sanga	-	-	-	-	-
4	Loa Janan	-	-	-	-	-
5	Loa Kulu	-	-	-	-	-
6	Muara Muntai	-	-	-	-	-
7	Muara Wis	-	-	-	-	-
8	Kota Bangun	1	340	19	340	19
9	Tenggarong	1	765	34	765	34
10	Sebulu	-	-	-	-	-
11	Tenggarong Seberang	-	-	-	-	-
12	Anggana	-	-	-	-	-
13	Muara Badak	-	-	-	-	-
14	Marang Kayu	-	-	-	-	-
15	Muara Kaman	-	-	-	-	-
16	Kenohan	-	-	-	-	-
17	Kembang Janggut	-	-	-	-	-
18	Tabang	-	-	-	-	-
Jumlah / Total	2016/2017	2	1105	53	553	27
	2015/2016	2	682	75	341	38
	2014/2015	2	531	51	266	26
	2013/2014	2	483	49	242	25
	2012/2013	2	464	48	232	24
	2011/2012	2	465	50	233	25

Sumber : Kementerian Agama Kabupaten Kutai Kartanegara

Source : Regional Office of National Education, Kutai Kartanegara Regency

**Tabel 4.2.14****I  
Table**

**Jumlah Sekolah, Murid, Guru dan Rata-Rata Murid dan Guru  
Tiap Madrasah Aliyah (MA) Swasta di Lingkungan Departemen  
Agama Menurut Kecamatan, 2016/2017**  
*Number Of Schools, Pupils, Teachers And Average Of Private Senior  
High Schools Under Regional Department of Religious By Sub District,  
2016/2017*

					Rata Rata Tiap Sekolah/ Average Of Schools	
	Kecamatan Sub District	Sekolah/ Schools	Murid/ Pupils	Guru/ Teachers	Murid/ Pupils	Guru/ Teachers
	[1]	[2]	[3]	[4]	[5]	[6]
1	Samboja	1	121	10	121	10
2	Muara Jawa	1	100	10	100	10
3	Sanga-Sanga	-	-	-	-	-
4	Loa Janan	1	112	11	112	11
5	Loa Kulu	-	-	-	-	-
6	Muara Muntai	1	119	14	119	14
7	MuaraWis	-	-	-	-	-
8	Kota Bangun	-	-	-	-	-
9	Tenggarong	1	210	27	210	27
10	Sebulu	-	-	-	-	-
11	Tenggarong Seberang	4	347	43	87	11
12	Anggana	2	353	27	177	14
13	Muara Badak	-	-	-	-	-
14	Marang Kayu	1	127	12	127	12
15	Muara Kaman	1	67	9	67	9
16	Kenohan	-	-	-	-	-
17	Kembang Janggut	-	-	-	-	-
18	Tabang	-	-	-	-	-
Jumlah / Total	2016/2017	13	1556	163	120	13
	2015/2016	11	918	146	83	13
	2014/2015	14	1.215	177	87	13
	2013/2014	14	1.176	190	84	13
	2012/2013	13	1 014	190	78	15
	2011/2012	13	1 022	186	79	14

Sumber : Kementerian Agama Kabupaten Kutai Kartanegara

Source : Regional Office of National Education, Kutai Kartanegara Regency

**Tabel 4.2.15** Jumlah Sekolah, Murid, Guru dan Rata-Rata Murid dan Guru SMK Negeri di Lingkungan Dinas Pendidikan Menurut Kecamatan, 2016/2017  
*Number Of Schools, Pupil, Teachers And Average Of State Vocational Senior High Schools Under Education Office By Sub District, 2016/2017*

	Kecamatan Sub District	Sekolah/ Schools	Murid/ Pupils	Guru/ Teachers	Rata Rata Tiap Sekolah/ Average Of Schools	
					Murid/ Pupils	Guru/ Teachers
	[1]	[2]	[3]	[4]	[5]	[6]
1	Samboja	1	529	25	529	8
2	Muara Jawa	1	79	3	79	1
3	Sanga-Sanga	1	502	37	502	22
4	Loa Janan	1	65	12	65	2
5	Loa Kulu	-	-	-	-	-
6	Muara Muntai	1	135	12	135	2
7	MuaraWis	-	-	-	-	-
8	Kota Bangun	1	225	12	225	2
9	Tenggarong	3	2.593	132	864	30
10	Sebulu	2	473	31	237	2
11	Tenggarong Seberang	1	132	6	132	1
12	Anggana	1	238	10	238	1
13	Muara Badak	1	252	19	252	2
14	Marang Kayu	1	255	17	255	5
15	Muara Kaman	1	51	7	51	1
16	Kenohan	-	-	-	-	-
17	Kembang Janggut	1	234	4	234	1
18	Tabang	-	-	-	-	-
Jumlah / Total	2016/2017	17	5.763	327	339	8
	2015/2016	14	4.664	335	333	24
	2014/2015	-	-	-	-	-
	2013/2014	11	3 652	316	332	29
	2012/2013	11	3 205	289	291	26
	2011/2012	11	3 358	302	305	27

Sumber : Dinas Pendidikan dan Kebudayaan Kabupaten Kutai Kartanegara

Source : Regional Office of National Education, Kutai Kartanegara Regency

**Tabel 4.2.16**  
**Table**

**Jumlah Sekolah, Murid, Guru dan Rata-Rata Murid dan Guru SMK Swasta di Lingkungan Dinas Pendidikan Menurut Kecamatan, 2016/2017**

*Number Of Schools, Pupil,. Teachers And Average Of Private Vocational Senior High Schools Under Education Office By Sub District, 2016/2017*

	Kecamatan Sub District	Sekolah/ Schools	Murid/ Pupils	Guru/ Teachers	Rata Rata Tiap Sekolah/ Average Of Schools	
					Murid/ Pupils	Guru/ Teachers
	[1]	[2]	[3]	[4]	[5]	[6]
1	Samboja	4	809	52	202	13
2	Muara Jawa	2	525	28	263	14
3	Sanga-Sanga	1	147	12	147	12
4	Loa Janan	4	2256	86	564	22
5	Loa Kulu	4	436	29	109	7
6	Muara Muntai	-	-	-	-	-
7	MuaraWis	-	-	-	-	-
8	Kota Bangun	1	288	16	288	16
9	Tenggarong	5	1941	109	388	22
10	Sebulu	-	-	-	-	-
11	Tenggarong Seberang	3	361	35	120	12
12	Anggana	-	-	-	-	-
13	Muara Badak	2	217	19	109	10
14	Marang Kayu	-	-	-	-	-
15	Muara Kaman	-	-	-	-	-
16	Kenohan	1	142	10	142	10
17	Kembang Janggut	-	-	-	-	-
18	Tabang	-	-	-	-	-
Jumlah / Total	2016/2017	27	7.122	396	264	15
	2015/2016	28	6.776	434	242	16
	2014/2015	27	7.480	680	277	25
	2013/2014	27	7.453	593	276	22
	2012/2013	26	7.387	572	284	22
	2011/2012	23	7.109	654	309	28

Sumber : Dinas Pendidikan dan Kebudayaan Kabupaten Kutai Kartanegara

Source : Regional Office of National Education, Kutai Kartanegara Regency

**Tabel 4.2.17**  
**Table**

**Rasio Murid Terhadap Guru SD, SMP, SMA Menurut Status di Lingkungan Dinas Pendidikan dan Kecamatan, 2016/2017**  
*Rasio Pupils Primary Schools, Junior High Schools, Senior High Schools To Teacher Under Education Office By Status and Sub District, 2016/2017*

	Kecamatan Sub District	Sekolah Dasar / <u>Primary Schools</u>		S M P / <u>Junior High Schools</u>		SMA/ <u>Senior High Schools</u>	
		Negeri State	Swasta Private	Negeri State	Swasta Private	Negeri State	Swasta Private
	[1]	[2]	[3]	[4]	[5]	[6]	[7]
1	Samboja	19	15	16	16	20	18
2	Muara Jawa	17	16	18	9	23	10
3	Sanga-Sanga	14	22	16	0	16	-
4	Loa Janan	17	17	17	15	16	-
5	Loa Kulu	16	11	17	8	22	-
6	Muara Muntai	16	-	14	-	20	-
7	MuaraWis	13	-	14	-	16	-
8	Kota Bangun	14	26	15	10	19	7
9	Tenggarong	17	20	17	15	20	11
10	Sebulu	18	8	19	10	21	43
11	Tgr. Seberang	17	13	18	17	19	14
12	Anggana	19	10	20	-	22	-
13	Muara Badak	18	16	17	10	22	7
14	Marang Kayu	14	-	11	7	13	7
15	Muara Kaman	19	18	22	18	26	65
16	Kenohan	14	-	15	-	27	-
17	Kb. Janggut	14	25	19	33	22	19
18	Tabang	13	-	25	1	19	11
2016/2017		17	19	17	15	20	14
2015/2016		14	16	15	14	16	10
2014/2015		14	8	12	5	13	3
2013/2014		12	13	11	8	13	4
2012/2013		12	12	12	10	13	6
2011/2012		8	5	8	9	9	11

Sumber : Dinas Pendidikan dan Kebudayaan Kabupaten Kutai Kartanegara

Source : Regional Office of National Education, Kutai Kartanegara Regency

**Tabel 4.2.18 Banyaknya Murid SD Negeri dan Swasta yang Lulus (UAN) di Lingkungan Dinas Pendidikan Menurut Kecamatan, 2016/2017**

No Urut	Kecamatan	Peserta	Lulus	Lulus (%)	Tidak Lulus (%)	Presen tase (%)
[1]	[2]	[3]	[4]	[5]	[6]	[7]
1	Samboja	1.124	1.124	100,00	-	-
2	Muara Jawa	717	717	100,00	-	-
3	Sanga-Sanga	401	401	100,00	-	-
4	Loa Janan	1.138	1.138	100,00	-	-
5	Loa Kulu	946	946	100,00	-	-
6	Muara Muntai	396	396	100,00	-	-
7	MuaraWis	165	165	100,00	-	-
8	Kota Bangun	648	648	100,00	-	-
9	Tenggarong	2.075	2.075	100,00	-	-
10	Sebulu	745	745	100,00	-	-
11	Tgr Seberang	1.183	1.183	100,00	-	-
12	Anggana	668	668	100,00	-	-
13	Muara Badak	896	896	100,00	-	-
14	Marang Kayu	482	482	100,00	-	-
15	Muara Kaman	836	836	100,00	-	-
16	Kenohan	191	191	100,00	-	-
17	Kb Janggut	535	535	100,00	-	-
18	Tabang	241	241	100,00	-	-
		13.387	13.387	100,00		

Sumber : Dinas Pendidikan dan Kebudayaan Kabupaten Kutai Kartanegara

Source : Regional Office of National Education, Kutai Kartanegara Regency

**Tabel 4.2.19**  
**Table**

**Banyaknya Murid SMP yang Lulus (UAN) di Lingkungan Dinas Pendidikan Menurut Kecamatan, 2016/2017**  
*Number of Pupils of Junior High Schools Who Passed Their Exams under Education Office by Sub District, 2016/2017*

Kecamatan Sub District	SMP Negeri/ <i>State Junior High Schools</i>			SMP Swasta/ <i>Private Junior High Schools</i>		
	Peserta Participant	Lulus Succed	%	Peserta Participant	Lulus Succed	%
[1]	[2]	[4]	[3]	[5]	[6]	[7]
1 Samboja	363	359	98,90	208	204	98,08
2 Muara Jawa	397	393	98,99	16	15	93,75
3 Sanga-Sanga	296	294	99,32	-	-	-
4 Loa Janan	694	688	99,14	180	179	99,44
5 Loa Kulu	752	743	98,80	40	39	97,50
6 Muara Muntai	287	285	99,30	-	-	-
7 MuaraWis	131	126	96,18	-	-	-
8 Kota Bangun	471	459	97,45	27	27	100,00
9 Tenggarong	1.224	1.215	99,26	405	393	97,04
10 Sebulu	516	509	98,64	49	46	93,88
11 Tgr Seberang	651	649	99,69	201	200	99,50
12 Anggana	362	358	98,90	-	-	-
13 Muara Badak	517	509	98,45	63	63	100,00
14 Marang Kayu	336	329	97,92	30	30	100,00
15 Muara Kaman	445	404	90,79	87	87	100,00
16 Kenohan	188	186	98,94	-	-	-
17 Kb Janggut	337	335	99,41	53	53	100,00
18 Tabang	181	177	97,79	-	-	-
2016/2017	8.148	8.018	98,40	1.359	1.336	98,31
2015/2016	8.017	8.017	100	1.107	1.107	100
2014/2015	-	-	-	-	-	-
2013/2014	6 774	6 771	99,96	1 049	1 049	100,00
2012/2013	6 784	6 781	99,96	986	986	100,00
2011/2012	6 730	6 729	99,98	978	976	99,80

Sumber : Dinas Pendidikan dan Kebudayaan Kabupaten Kutai Kartanegara  
Source : Regional Office of National Education, Kutai Kartanegara Regency

**Tabel 4.2.20**  
**Table**

**Banyaknya Murid SMA yang Lulus (UAN) di Lingkungan Dinas Pendidikan Menurut Kecamatan, 2015/2016**  
*Number of Pupils of Senior High Schools Who Passed Their Exams under Education Office by Sub District, 2015/2016*

Kecamatan Sub District	SMA Negeri/ <i>State Senior High Schools</i>			SMA Swasta/ <i>Private Senior High Schools</i>		
	Peserta Participant	Lulus Succed	%	Peserta Participant	Lulus Succed	%
[1]	[2]	[4]	[3]	[5]	[6]	[7]
1 Samboja	247	247	100	87	87	100
2 Muara Jawa	215	215	100	11	11	100
3 Sanga-Sanga	131	131	100	-	-	-
4 Loa Janan	101	101	100	-	-	-
5 Loa Kulu	254	254	100	-	-	-
6 Muara Muntai	104	104	100	-	-	-
7 MuaraWis	35	35	100	-	-	-
8 Kota Bangun	257	257	100	28	28	100
9 Tenggarong	632	632	100	129	129	100
10 Sebulu	241	241	100	26	26	100
11 Tgr Seberang	269	269	100	34	34	100
12 Anggana	149	149	100	-	-	-
13 Muara Badak	217	217	100	6	6	100
14 Marang Kayu	184	184	100	14	14	100
15 Muara Kaman	148	148	100	46	46	100
16 Kenohan	47	47	100	-	-	-
17 Kb Janggut	86	86	100	27	27	100
18 Tabang	47	47	100	33	33	100
2015/2016	3.364	3.364	100	441	441	100
2014/2015	-	-	-	-	-	-
2013/2014	3 057	3 044	99,57	488	483	98,98
2012/2013	3 224	3 219	99,85	463	450	97,20
2011/2012	3 086	3 067	99,38	509	507	99,61

Sumber : Dinas Pendidikan dan Kebudayaan Kabupaten Kutai Kartanegara  
Source : Regional Office of National Education, Kutai Kartanegara Regency

**Tabel 4.2.21**  
**Table**

**Banyaknya Murid SMK yang Lulus (UAN) di Lingkungan Dinas Pendidikan Menurut Kecamatan, 2015/2016**  
*Number of Pupils of General High Schools Who Passed Their Exams under Education Office by Sub District, , 2015/2016*

	Kecamatan Sub District	SMK Negeri/ <i>State General High Schools</i>			SMK Swasta/ <i>Private General High Schools</i>		
		Peserta Participant	Lulus Succed	%	Peserta Participant	Lulus Succed	%
	[1]	[2]	[4]	[3]	[5]	[6]	[7]
1	Samboja	37	37	100	227	227	100
2	Muara Jawa	-	-	-	124	124	100
3	Sanga-Sanga	109	109	100	40	40	100
4	Loa Janan	15	15	100	629	629	100
5	Loa Kulu	-	-	-	60	60	100
6	Muara Muntai	58	58	100	23	23	100
7	MuaraWis	-	-	-	-	-	-
8	Kota Bangun	95	95	100	65	65	100
9	Tenggarong	631	631	100	699	699	100
10	Sebulu	92	92	100	-	-	-
11	Tgr Seberang	-	-	-	175	175	100
12	Anggana	-	-	-	-	-	-
13	Muara Badak	42	42	100	96	96	100
14	Marang Kayu	60	60	100	-	-	-
15	Muara Kaman	-	-	-	-	-	-
16	Kenohan	-	-	-	18	18	100
17	Kb Janggut	-	-	-	-	-	-
18	Tabang	-	-	-	-	-	-
	2015/2016	1.139	1.139	100	2.156	2.156	100
	2014/2015	-	-	-	-	-	-
	2013/2014	1 046	1 044	100%	2 233	2 233	100%
	2012/2013	867	867	100%	2 021	2 021	100%
	2011/2012	739	739	100%	1 581	1 581	100%

Sumber : Dinas Pendidikan dan Kebudayaan Kabupaten Kutai Kartanegara  
Source : Regional Office of National Education, Kutai Kartanegara Regency

**Tabel 4.2.22**  
**Table**

**Banyaknya Murid SMP, MTs, SMP, SMA, MA, SMK yang Lulus (UAN) di Lingkungan Dinas Pendidikan, 2015/2017**

*Number of Pupils of Junior High School, Senior High School, Vocational Senior High Schools Who Passed Their Exams Under Education Office, , 2015/2016*

No.	Jenjang	Peserta/ Participant	Lulus/ Succeed	%	Tidak Lulus/ Not Succeed	%
[1]	[2]	[3]		[5]	[6]	[7]
1	Jenjang SD	13.330	13.330	100	-	-
2	Jenjang SMP/ MTs					
	a.SMP	9.104	9.104	100	-	-
	b.SMP Terbuka	-	-	-	-	-
	c.MTs	2.450	2.450	100	-	-
	TOTAL	11.554	11.554	100	-	-
3	Jenjang SMA					
	a.IPA	1.734	1.734	100	-	-
	b.IPS	2.071	2.071	100	-	-
	TOTAL	3.805	3.805	100	-	-
4	Jenjang MA					
	a.IPA	158	158	100	-	-
	b.IPS	352	352	100	-	-
	TOTAL	510	510	100	-	-
5	Jenjang SMK	3.295	3.295	100	-	-

Sumber : Dinas Pendidikan dan Kebudayaan Kabupaten Kutai Kartanegara

Source : Regional Office of National Education, Kutai Kartanegara Regency

**Tabel 4.2.23 Banyaknya Murid Sekolah Dasar Luar Biasa (SD-LB) Negeri Menurut Jenis Kelainan Dan Jenis Kelamin, 2017/2018**  
*Number of Outstanding Primary School Pupils ( SD - LB ) State by Type Abnormalities And Gender , 2017/2018*

Jenis Kelainan	2014/2015			2015/2016			2016/2017		
	L	P	Jumlah	L	P	Jumlah	L	P	Jumlah
[1]	[2]	[3]	[4]	[5]	[6]	[7]	[8]	[9]	[10]
1 Tuna Netra (A)	3	-	3	2	1	3	2	1	3
2 Tuna Rungu (B)	9	11	20	9	10	19	12	10	22
3 Tuna Grahita/Autis ( C )	31	18	49	24	12	36	29	9	38
4 Tuna Grahita Ringan (C1)	-	-	-	1	2	3	1	2	3
5 Tuna Grahita Sedang (C2)	-	-	-	-	-	-	-	-	-
6 Tuna Daksa (D)	-	-	-	-	-	-	-	-	-
7 Tuna Cerebral Valsi (D1)	-	-	-	-	-	-	3	-	3
8 Tuna Laras	-	-	-	-	-	-	-	-	-
9 Autis	13	3	16	17	3	20	20	3	23
<b>Total</b>	56	32	88	53	28	81	67	25	92

*Sumber : SLB N, Kab. Kutai Kartanegara*

**Tabel 4.2.24 Banyaknya Kelulusan Murid Sekolah Dasar Luar Biasa (SD-LB) Negeri Menurut Kelainan Dan Jenis Kelamin, 2013/2014-2017/2018**  
*Number of Graduate Students Outstanding Elementary School ( SD - LB ) According to the State Abnormalities And Gender , 2013/2014-2017/2018*

Jenis Kelainan		2013/2014		2014/2015		2015/2016		2016/2017		2017/2018	
		L	P	L	P	L	P	L	P	L	P
[1]		[2]	[3]	[4]	[5]	[6]	[7]	[8]	[9]	[10]	[11]
1	Tuna Netra (A)	-	-	-	-	-	-	-	-	2	2
2	Tuna Rungu (B)	-	1	1	5	-	-	-	1	8	14
3	Tuna Grahita/Autis ( C )	-	6	1	1	3	2	5	-	18	14
4	Tuna Grahita Ringan (C1)	-	1	5	1	4	-	-	-	26	1
5	Tuna Grahita Sedang (C2)	-	-	-	-	-	-	-	-	-	-
6	Tuna Daksa (D)	-	-	-	-	-	-	-	-	-	1
7	Tuna Cerebral Valsi (D1)	-	-	-	-	-	-	-	-	-	-
8	Tuna Laras	-	-	-	-	-	-	-	-	-	-
9	Autis	-	-	-	-	1	-	-	-	10	3
<b>Total</b>		-	-	8	14	7	7	5	1	99	35

Sumber : SLB N, Kab. Kutai Kartanegara

**Tabel 4.2.25 Banyaknya Murid Sekolah Menengah Pertama Luar Biasa (SMP-LB) Negeri Menurut Jenis Kelainan Dan Jenis Kelamin 2016/2017**  
*Number of Junior High School Students Outstanding ( SMP - LB ) State by Type Abnormalities And Gender 2016/2017*

		2015/2016			2016/2017		
Jenis Kelainan		L	P	L+P	L	P	L+P
[1]		[2]	[3]	[4]	[5]	[6]	[7]
1	Tuna Netra (A)	-	-	-	-	-	-
2	Tuna Rungu (B)	3	6	9	6	9	6
3	Tuna Grahita/Autis ( C)	10	4	14	4	16	4
4	Tuna Grahita Ringan (C1)	7	4	11	1	6	1
5	Tuna Grahita Sedang (C2)	-	-	-	-	-	-
6	Tuna Daksa (D)	-	-	-	-	-	-
7	Tuna Cerebral Valsi (D1)	-	-	-	-	2	-
8	Tuna Laras	-	-	-	-	-	-
9	Autis	2	-	2	-	5	-
<b>Total</b>		<b>22</b>	<b>14</b>	<b>36</b>	<b>27</b>	<b>11</b>	<b>38</b>

Sumber : SMP-LB Negeri, Kab. Kutai Kartanegara

**Tabel 4..2.26 Banyaknya Kelulusan Murid Sekolah Menengah Pertama Luar Biasa (SMP-LB) Negeri Menurut Jenis Kelainan Dan Jenis Kelamin 2017/2018**  
*Number of Graduate Students Outstanding Junior High School ( SMP - LB ) State by Type Abnormalities And Gender 2017/2018*

		<u>2015/2016</u>			<u>2016/2017</u>		
Jenis Kelainan		L	P	L+P	L	P	L+P
	[1]	[2]	[3]	[4]	[5]	[6]	[7]
1	Tuna Netra (A)	-	-	-	-	-	-
2	Tuna Rungu (B)	1	1	2	1	-	1
3	Tuna Grahita/Autis ( C)	1	3	4	1	1	2
4	Tuna Grahita Ringan (C1)	3	-	3	1	3	4
5	Tuna Grahita Sedang (C2)	-	-	-	-	-	-
6	Tuna Daksa (D)	-	-	-	-	-	-
7	Tuna Cerebral Valsi (D1)	-	-	-	-	-	-
8	Tuna Laras	-	-	-	-	-	-
9	Autis	1	-	1	2	-	2
<b>Total</b>		7	4	10	5	4	9

Sumber : SMP-LB Negeri, Kab. Kutai Kartanegara

**Tabel 4.2.27 Banyaknya Murid Sekolah Menengah Atas Luar Biasa (SMA-LB) Negeri Menurut Jenis Kelainan Dan Jenis Kelamin 2017/2018**  
*Number of Pupils Outstanding High School ( SMA - LB ) State by Type Abnormalities And Gender 2017/2018*

Jenis Kelainan	2015/2016			2016/2017			2017/2018		
	L	P	Jumlah	L	P	Jumlah	L	P	Jumlah
[1]	[2]	[3]	[4]	[5]	[6]	[7]	[8]	[9]	[10]
1 Tuna Netra (A)	-	-	-	-	-	-	-	-	-
2 Tuna Rungu (B)	2	2	4	3	2	5	3	5	8
3 Tuna Grahita/Autis ( C)	3	-	3	3	3	6	14	8	22
4 Tuna Grahita Ringan (C1)	5	1	6	7	4	11	-	-	-
5 Tuna Grahita Sedang (C2)	-	-	-	-	-	-	-	-	-
6 Tuna Daksa (D)	-	-	-	-	1	1	-	1	1
7 Tuna Cerebral Valsi (D1)	-	-	-	2	-	2	-	-	-
8 Tuna Laras	-	-	-	-	-	-	-	-	-
9 Autis	1	-	1	3	-	3	3	-	3
<b>Total</b>	11	3	14	18	10	28	20	14	34

Sumber : SMA-LB Negeri, Kab. Kutai Kartanegara

**Tabel 4.2.28 Banyaknya Kelulusan Murid Sekolah Menengah Atas Luar Biasa (SMA-LB) Negeri Menurut Jenis Kelainan Dan Jenis Kelamin 2016/2017**  
*Number of Graduate Students Outstanding High School ( SMA - LB ) State by Type Abnormalities And Gender 2016/2017*

Jenis Kelainan	<u>2014/2015</u>			<u>2015/2016</u>			<u>2016/2017</u>		
	L	P	Jumlah	L	P	Jumlah	L	P	Jumlah
[1]	[2]	[3]	[4]	[5]	[6]	[7]	[8]	[9]	[10]
1 Tuna Netra (A)	-	-	-	-	-	-	-	-	-
2 Tuna Rungu (B)	-	-	-	1	2	3	3	2	5
3 Tuna Grahita/Autis ( C)	3	-	3	-	-	-	3	3	6
4 Tuna Grahita Ringan (C1)	-	-	-	-	-	-	7	4	11
5 Tuna Grahita Sedang (C2)	-	-	-	-	-	-	-	-	-
6 Tuna Daksa (D)	-	-	-	-	-	-	-	1	1
7 Tuna Cerebral Valsi (D1)	-	-	-	-	-	-	2	-	2
8 Tuna Laras	-	-	-	-	-	-	-	-	-
9 Autis	-	-	-	1	-	1	3	-	3
<b>Total</b>	-	-	-	2	2	4	18	10	28

Sumber : SMA-LB Negeri, Kab. Kutai Kartanegara

**Tabel 4.2.29 Banyaknya Guru Sekolah Luar Biasa (SLB) Negeri Menurut Jenis Kelamin 2016/2017**  
*Number of School Teachers (SLB ) State by Gender 2016/2017*

	Tahun Ajaran	Laki-Laki	Perempuan	Jumlah
	[1]	[2]	[3]	[4]
1	2016/2017	8	20	28
2	2015/2016	6	17	23
3	2014/2015	6	20	26
4	2013/2014	6	20	26
5	2012/2013	6	12	18
6	2011/2012	5	18	23
7	2010/2011	5	20	25
8	2009/2010	5	12	17

*Sumber : SLB Negeri, Kab. Kutai Kartanegara*

**Tabel 4.2.30 Banyaknya Murid Autis SLB Negeri Menurut Kelas Dan Jenis Kelamin, 2014/2015-2017/2018**  
*Number of Pupils Autism SLB According Class And Gender, 2014/2015-2017/2018*

Jenis Kelainan		2015/2016			2016/2017			2017/2018		
		L	P	L+P	L	P	L+P	P	L	L+P
[1]	[2]	[3]	[4]	[5]	[6]	[7]	[8]	[9]	[10]	
1	Kelas I	4	-	4	1	2	7	-	2	2
2	Kelas II	-	-	-	3	-	3	2	1	3
3	Kelas III	4	1	5	1	5	11	-	3	3
4	Kelas IV	4	-	4	-	2	6	-	3	3
5	Kelas V	1	-	1	1	3	5	-	-	-
6	Kelas VI	1	-	1	-	4	5	1	1	2
7	Kelas VII	-	-	-	-	-	-	-	4	4
8	Kelas VIII	1	-	1	-	3	4	-	-	-
9	Kelas IX	1	-	1	1	4	6	-	1	1
10	Kelas X	-	-	-	-	1	1	-	-	-
11	Kelas XI	1	-	1	1	-	2	-	1	1
12	Kelas XII	-	-	-	-	-	-	-	-	-
<b>Total</b>		17	1	18	8	24	50	3	16	19

Sumber : SLB N, Kab. Kutai Kartanegara

**Tabel 4.2.31 Banyaknya Guru Sekolah Dasar Autis Menurut Jenis Kelamin 2011/2012-2016/2017***The number of Primary Teachers Autism by Sex, 2011/2012-2016/2017*

	Tahun Ajaran	Laki-Laki	Perempuan	Jumlah
	[1]	[2]	[3]	[4]
1	2016/2017	-	4	4
2	2015/2016	1	4	5
3	2014/2015	-	10	10
4	2013/2014	2	2	4
5	2012/2013	1	2	3
6	2011/2012	1	1	2

*Sumber : SD-LB Negeri, Kab. Kutai Kartanegara*

**Tabel 4.2.32 Banyaknya Murid Sekolah Dasar Luar Biasa (SD-LB) Bina Mandiri (Swasta) Menurut Jenis Kelainan Dan Jenis Kelamin, 2014/2015-2015/2016**  
*Number of Outstanding Primary School Pupils ( SD - LB ) Bina Mandiri ( Private ) By Type Abnormalities And Gender, 2014/2015-2015/2016*

Jenis Kelainan		2014/2015			2015/2016		
		L	P	Jumlah	L	P	Jumlah
[1]		[5]	[6]	[7]	[8]	[9]	[10]
1	Tuna Netra	-	1	1	-	1	1
2	Tuna Rungu /Wicara	3	1	4	5	1	6
3	Tuna Grahita	4	4	8	5	2	7
4	Tuna Daksa	1	-	1	1	-	1
5	Autis	6	3	9	6	2	8
<b>Total</b>		14	9	23	17	6	23

Sumber : SD-LB Bina Mandiri, Kab. Kutai Kartanegara

**Tabel 4.2.33 Banyaknya Murid Sekolah Menengah Pertama Luar Biasa (SMP-LB) Bina Mandiri (Swasta) Menurut Jenis Kelainan Dan Jenis Kelamin , 2014/2015-2016/2017**

*Number of Junior High School Students Outstanding ( SMP - LB ) Bina Mandiri ( Private ) By Type Abnormalities And Gender , 2014/2015-2016/2017*

Jenis Kelainan	2014/2015			2015/2016		
	L	P	Jumlah	L	P	Jumlah
[1]	[2]	[3]	[4]	[5]	[6]	[7]
1 Tuna Netra	-	-	-	-	-	-
2 Tuna Rungu Wicara	2	2	4	3	1	4
3 Tuna Grahita	2	3	5	4	1	5
4 Tuna Daksa	-	-	-	-	-	-
<b>Total</b>	<b>4</b>	<b>5</b>	<b>9</b>	<b>7</b>	<b>2</b>	<b>9</b>

*Sumber : SMP-LB Bina Mandiri, Kab. Kutai Kartanegara*

**Tabel 4.2.34 Banyaknya Murid Sekolah Menengah Atas Luar Biasa (SMA-LB) Bina Mandiri (Swasta) Menurut Jenis Kelainan Dan Jenis Kelamin, 2014/2015-2015/2016**  
*Number of Pupils Outstanding High School ( SMA - LB ) Bina Mandiri ( Private ) By Type Abnormalities And Gender, 2014/2015-2015/2016*

Jenis Kelainan	<u>2014/2015</u>			<u>2015/2016</u>		
	L	P	L+P	L	P	L+P
[1]	[2]	[3]	[4]	[5]	[6]	[7]
Tuna Netra	-	-	-	-	-	-
Tuna Rungu Wicara	2	1	3	-	-	-
Tuna Grahita	2	-	2	4	1	5
Tuna Daksa	-	-	-	-	-	-
<b>Total</b>	<b>4</b>	<b>1</b>	<b>5</b>	<b>4</b>	<b>1</b>	<b>5</b>

Sumber : SMA-LB Bina Mandiri, Kab. Kutai Kartanegara

**Tabel 4.2.35** Banyaknya Tenaga Dosen Universitas Kutai Kartanegara Menurut Fakultas, 2014/2015-2016/2017  
**Table** Number Of Lectures of Kutai Kartanegara University by Faculty, ,2014/2015-2016/2017

Fakultas Faculty		2012/2013	2013/2014	2014/2015	2015/2016	2016/2017
[1]		[2]	[3]	[4]	[5]	[6]
1	Ekonomi / Economi	26	26	31	29	29
2	ISIP / Politics And Social	32	29	32	29	37
3	Pertanian / Agriculture	18	17	21	27	29
4	KIP / Education And Teachers	35	24	27	34	33
5	Agama Islam/ Faculty Of Islamic Religius	17	18	18	9	14
6	Tekhnik / Engineering	17	19	22	24	22
7	Hukum	11	11	12	17	18
8	Magister Administrasi Publik	18	2	2	11	11
Jumlah / Total		174	146	165	180	193

Sumber: Universitas Kutai Kartanegara (Fakultas)  
 Source: Kutai Kartanegara University

**Tabel 4.2.36 Banyaknya Dosen Universitas Kutai Kartanegara Menurut Status dan Jenis Kelamin, 2016/2017**  
**Table** *Number of Lectures of Kutai Kartanegara University By Status and Sex 2016/2017*

	Status Dosen <i>Lectures Status</i>	Laki-Laki	Perempuan	Jumlah
	[1]	[2]	[3]	[4]
1	Tetap Kopertis <i>Permanent Lectures</i>	-	-	173
2	Tidak Tetap Yayasan <i>Temporary Lectures Of Institutions</i>	-	-	-
3	Dosen Tetap Yang Diangkat Yayasan <i>Permananent Lectures Of Institutions</i>	-	--	20
4	Luar Biasa Yayasan <i>Temporary Lectures of Institutions</i>	-	-	-
5	Tamu/Terbang Yayasan <i>Temporary Lectures of Institutions</i>	-	-	-
Jumlah / Total				
	2016/2017	-	-	193
	2015/2016	115	48	163
	2014/2015	119	46	165
	2013/2014	107	39	146
	2012/2013	131	44	175
	2011/2012	140	55	195

Sumber : Universitas Kutai Kartanegara (Yayasan)

Source : Kutai Kartanegara University

**Tabel 4.2.37 Banyaknya Mahasiswa Universitas Kutai Kertanegara Menurut Fakultas, 2011/2012-2015/2016**  
**Table** **Number Of Students Of Kutai Kertanegara University by Faculty, 2011/2012-2015/2016**

Program Studi		2014		2015		2016		2017	
		Smt I	Smt II	Smt I	Smt II	Smt I	Smt II	Smt I	Smt II
[1]		[2]	[3]	[4]	[5]	[6]	[7]	[8]	[9]
1	Ilmu Administrasi Publik S-2	68	-	-	-	50	-	75	-
2	Agribisnis S-1	50	-	29	-	193	-	152	-
3	Agroteknologi S-1	56	-	56	-	236	-	186	-
4	Ilmu Administrasi Negara S-1	178	-	118	-	693	-	481	-
5	Ilmu Hukum S-1	111	-	70	-	360	-	306	-
6	Manajemen S-1	280	-	210	-	923	-	754	-
7	Pendidikan Bahasa Inggris S-1	106	-	65	-	358	-	244	-
8	Teknik Pertambangan S-1	56	-	25	-	247	-	81	-
9	Teknik Pend. S-1	75	-	48	-	385	-	163	-
10	Teknik Geologi D-3	-	-	-	-	23	-	30	-
11	Pendidikan Agama Islam	-	-	-	-	418	-	386	-
Jumlah		1.090	-	717	-	3.886	-	2.858	-

Sumber : Universitas Kutai Kartanegara

Source : Kutai Kartanegara University

**Tabel** 4.2.38 **Banyaknya Dosen di Sekolah Tinggi Ilmu Ekonomi (STIE) Tenggarong Menurut Status dan Jenis Kelamin, 2014/2015**  
**Table** **Number Of Lectures of STIE Tenggarong By Status and Sex, 2014/2015**

	Status Dosen <i>Lectures Status</i>	Laki-Laki	Perempuan	Jumlah
	[1]	[2]	[3]	[4]
1	Tetap Kopertis <i>Permanent Lectures</i>	1	-	1
2	Tidak Tetap Yayasan <i>Temporary Lectures Of Institutions</i>	16	7	23
3	Dosen Tetap Yang Diangkat Yayasan <i>Permananent Lectures Of Institutions</i>	10	1	11
<hr/>				
Jumlah / Total	2014/2015	27	8	35
	2013/2014	24	7	31
	2012/2013	28	7	35
	2011/2012	28	7	35
	2010/2011	29	8	37

Sumber: STIE Tenggarong  
 Source: STIE Tenggarong

**Tabel 4.2.39** Banyaknya Mahasiswa Sekolah Tinggi Ilmu Ekonomi (STIE) Tenggarong Menurut Jurusan, 2014/2015  
**Table** Number Of Students Of STIE Tenggarong by Faculty, 2014/2015

Jurusan / Faculty Faculty		2010/2011	2011/2012	2012/2013	2013/2014	2014/2015
[1]		[2]	[3]	[4]	[5]	[6]
1	Manajemen (S1)	43	37	76	92	391
Jumlah/ Total		43	37	76	92	391

Sumber: STIE Tenggarong  
 Source : STIE Tenggarong

**Tabel 4.2.40 Banyaknya Mahasiswa Sekolah Tinggi Teologi Tenggarong Menurut Jurusan, 2012/2013-2016/2017**  
*Number Of Students Of Theology Institutes Tenggarong by Faculty, 2012/2013-2016/2017*

Jurusan / Faculty		2012/2013	2013/2014	2014/2015	2015/2016	2016/2017
[1]		[2]	[3]	[4]	[5]	[6]
1	Pastoral Umum	47	58	121	129	194
2	Pastoral Pemuda	21	36	47	53	-
3	Pasca Sarjana	66	72	70	48	38
4	Perkuliahan Jarak Jauh	55	56	-	-	-
Jumlah / Total		189	222	238	230	232

Sumber: Sekolah Tinggi Teologi Tenggarong

Source : *Theology Institutes Tenggarong*

\*)data belum tersedia

**Tabel** 4.2.41 **Banyaknya Dosen di Sekolah Tinggi Teologi Tenggarong Menurut Status dan Jenis Kelamin, 2016/2017**  
**Table** *Number Of Lectures of STT Teologi Tenggarong By Status and Sex, 2016/2017*

	Status Dosen <i>Lectures Status</i>	Laki-Laki	Perempuan	Jumlah
	[1]	[2]	[3]	[4]
1	Tetap Kopertis <i>Permanent Lectures</i>	-	-	-
2	Tidak Tetap Yayasan <i>Temporary Lectures Of Institutions</i>	4	-	4
3	Dosen Tetap Yang Diangkat Yayasan <i>Permananent Lectures Of Institutions</i>	9	1	10
Jumlah / Total				
	2016/2017	13	1	14
	2015/2016	13	1	14

Sumber: Sekolah Tinggi Teologi Tenggarong  
 Source : *Theology Institutes Tenggarong*

**Jumlah Fasilitas Kesehatan Menurut Kecamatan di Kabupaten Kutai Kartanegara, 2017**

**Tabel**  
**Table**      **4.3.1**

*Number of Health Facilities by Subdistrict in Kutai Kartanegara Regency, 2017*

	<b>Kecamatan Subdistrict</b>	<b>Rumah Sakit Hospital</b>	<b>Rumah Bersalin Maternity Hospital</b>	<b>Puskesmas Public Health Center</b>	<b>Posyandu Maternal &amp; Child Health Center</b>	<b>Klinik/Balai Kesehatan Clinic/Health Center</b>	<b>Polindes Village Maternity</b>
	(1)	(2)	(3)	(4)	(5)	(6)	(7)
1	Samboja	1	-	3	79	2	4
2	Muara Jawa	-	1	1	33	8	8
3	Sanga Sanga	-	-	1	30	2	3
4	Loa Janan	-	-	3	58	1	-
5	Loa Kulu	-	-	2	47	1	3
6	Muara Muntai	-	-	1	30	-	6
7	Muara Wis	-	-	1	17	-	6
8	Kota Bangun	1	.	2	59	2	12
9	Tenggarong	-	.	3	93	7	3
10	Sebulu	-	-	2	44	3	3
11	Tgr Seberang	1	.	2	60	6	5
12	Anggana	-	.	1	25	3	3
13	Muara Badak	-	-	2	52	5	3
14	Marangkayu	-	.	2	29	1	1
15	Muara Kaman	.	.	2	48	3	-
16	Kenohan	-	.	1	21	.	1
17	Kb Janggut	-	.	1	16	1	-
18	Tabang	-	.	2	19	1	5
	<b>Jumlah</b>	3	1	32	760	46	66

Sumber: Dinas Kesehatan

Source: Health Office Service

**Tabel**  
**Table** 4.3.2

**Jumlah Tenaga Kesehatan Menurut Kecamatan di Kabupaten Kutai Kartanegara, 2017**  
*Number of Health Personnel by Subdistrict in Kutai Kartanegara Regency, 2017*

		Tenaga Kesehatan/Health Personnel				
Kecamatan Subdistrict		Tenaga Medis Medical Personnel	Tenaga Keperawatan Nursing Personnel	Tenaga Kebidanan Midwife ry Personnel	Tenaga Kefarmasi an Pharmacy Personnel	Tenaga Kesehatan Lainnya Other Health Personnel
(1)		(2)	(3)	(4)	(5)	(6)
1	Samboja	9	49	46	6	9
2	Muara Jawa	3	26	21	2	6
3	Sanga Sanga	4	19	9	2	5
4	Loa Janan	12	40	33	7	14
5	Loa Kulu	5	41	38	5	8
6	Muara Muntai	2	20	20	2	3
7	Muara Wis	1	11	13	2	4
8	Kota Bangun	6	32	37	6	9
9	Tenggarong	16	64	51	12	16
10	Sebulu	9	37	39	6	7
11	Tenggarong seberang	10	45	38	7	7
12	Anggana	5	18	22	3	4
13	Muara Badak	10	30	36	5	6
14	Marangkayu	5	26	28	6	5
15	Muara Kaman	2	23	37	3	4
16	Kenohan	3	14	15	1	2
17	Kembang Janggut	3	21	17	4	2
18	Tabang	4	17	17	3	4
<b>Jumlah</b>		109	533	517	82	115

Sumber: Dinas Kesehatan  
Source: Health Office Service

**Tabel**  
**Table**

4.3.3

**Jumlah Dokter Spesialis, Dokter Umum, dan Dokter Gigi Menurut Sarana Pelayanan Kesehatan di Kabupaten Kutai Kartanegara, 2017**

*Number of Specialist Doctor, Generalist Doctor, and Dentist by Type of Health Facility in Kutai Kartanegara Regency, 2017*

<b>Unit Kerja Work Unit</b>	<b>Dokter Spesialis Specialist Doctors</b>	<b>Dokter Umum Generalist Doctors</b>	<b>Dokter Gigi Dentist</b>
(1)	(2)	(3)	(4)
Puskesmas/ <i>Public Health Center</i>	-	74	35
Rumah Sakit/ <i>Hospital</i>	52	56	5
<b>Jumlah/Total</b>	52	130	40

Sumber: Dinas Kesehatan  
Source: Health Office Service

**Tabel 4.3.4 Banyaknya Puskesmas Menurut Kecamatan, 2012-2017**  
**Table** *Number of Clinical Centers by Sub District, 2012-2017*

	Kecamatan Sub District	2012	2013	2014	2015	2016	2017
	[1]	[3]	[4]	[5]	[6]	[6]	[7]
1	Samboja	3	3	3	3	3	3
2	Muara Jawa	1	1	1	1	1	1
3	Sanga-Sanga	1	1	1	1	1	1
4	Loa Janan	3	3	3	3	3	3
5	Loa Kulu	1	1	2	2	2	2
6	Muara Muntai	1	1	1	1	1	1
7	Muara Wis	1	1	1	1	1	1
8	Kota Bangun	2	2	2	2	2	2
9	Tenggarong	3	3	3	3	3	3
1-	Sebulu	2	2	2	2	2	2
11	Tgr. Seberang	2	2	2	2	2	2
12	Anggana	1	1	1	1	1	1
13	Muara Badak	2	2	2	2	2	2
14	Marang Kayu	2	2	2	2	2	2
15	Muara Kaman	1	1	2	2	2	2
16	Kenohan	1	1	1	1	1	1
17	Kb Janggut	1	1	1	1	1	1
18	Tabang	2	2	2	2	2	2
Jumlah / Total		30	30	32	32	32	32

Sumber : Dinas Kesehatan Kabupaten Kutai Kartanegara  
Source : Health Service, Kutai Kartanegara Regency.

**Tabel**  
**Table**

4.3.5

**Jumlah Kasus 10 Penyakit Terbanyak di Kabupaten Kutai Kartanegara, 2017**

*Number of Cases of the 10 Most Diseases in Kutai Kartanegara Regency, 2017*

<b>Jenis Penyakit</b> <b>The Type of Disease</b>		<b>Jumlah Kasus</b> <b>Number Of Cases</b>
(1)		(2)
1.	Diare & gastroenteritis oleh penyebab Infeksi tertentu (kolitis infeksi)	850
2.	Demam berdarah dengue/ dss	663
3.	Dispepsia	546
4.	Infeksi kulit dan jaringan subkutan	427
5.	Hipertensi esensial (primer)	399
6.	Penyakit apendiks	393
7.	Pneumonia	353
8.	Demam yang sebabnya tidak diketahui	341
9.	Diabetes melitus YTT	304
10.	Gagal jantung / CHF	267

Sumber: RSUD AM Parikesit

Source: AM Parikesit Hospital

**Tabel 4.3.6 Banyaknya Kunjungan Rawat Jalan pada RSUD Menurut Bulan dan Jenis Poli Rawat Jalan, 2017**  
*Number Of Visitors Outpatient in Hospital by Months and Kind Of Services, 2017*

		Bulan Month	Poli Rawat Jalan			
			Penyakit Dalam	Mata	Bedah	Kebidanan
	[1]	[2]	[3]	[4]	[5]	
1	Januari	883	410	881	539	
2	Februari	962	381	1.024	568	
3	Maret	1.193	389	1.028	672	
4	April	949	367	889	597	
5	Mei	1.385	438	1.087	757	
6	Juni	988	241	915	616	
7	Juli	1.458	631	1.328	886	
8	Agustus	982	578	765	646	
9	September	1.021	440	622	713	
10	Oktober	1.235	723	833	768	
11	Nopember	1.256	733	938	677	
12	Desember	1.090	555	680	712	
Jumlah / Total		2017	13.402	5.886	10.990	8.151
		2016	11.029	5.116	8.996	5.639
		2015	10.449	4.248	11.904	6.572
		2014	8.384	4.134	6.117	4.362
		2013	9.041	3.656	9.918	6.821
		2012	7.804	3.102	6.548	6.034

Sumber : Rumah Sakit Umum A.M. Parikesit Tenggarong  
 Source : A.M. Parikesit Hospitals. Tenggarong

**Lanjutan Tabel : 4.3.6**  
*Continued Table*

		Bulan Month	Poli Rawat Jalan			
			Paru	Jantung	Gigi	THT
		[1]	[2]	[3]	[4]	[5]
1	Januari		265	545	303	448
2	Februari		253	685	262	289
3	Maret		314	727	274	412
4	April		331	627	259	447
5	Mei		338	881	301	552
6	Juni		218	550	206	293
7	Juli		340	856	455	409
8	Agustus		357	586	379	365
9	September		290	545	376	379
10	Oktober		310	593	495	491
11	Nopember		354	590	524	485
12	Desember		304	414	510	433
Jumlah / Total		2017	3.674	11.943	9.347	5.003
		2016	2.883	4.440	3.204	4.371
		2015	3.469	7.401	2.971	3.469
		2014	3.467	-	2.719	3.264
		2013	2.595	3.066	2.787	2.770
		2012	2.377	*	2.592	2.117

Sumber : Rumah Sakit Umum A.M. Parikesit Tenggarong  
 Source : A.M. Parikesit Hospitals. Tenggarong

**Lanjutan Tabel : 4.3.6**  
**Continued Table**

		Bulan Month	Poli Rawat Jalan			
			Anak	Kulit	Syaraf	Bedah Anak
	[1]		[2]	[3]	[4]	[5]
1	Januari		473	278	596	199
2	Februari		460	251	571	150
3	Maret		523	326	745	133
4	April		508	269	749	159
5	Mei		649	318	935	143
6	Juni		540	289	647	150
7	Juli		770	325	1007	160
8	Agustus		485	266	721	111
9	September		486	222	694	118
10	Oktober		623	269	833	102
11	Nopember		545	298	811	109
12	Desember		456	269	703	146
Jumlah / Total		2017	6.518	3.380	9.012	1.680
		2016	5.902	2.407	6.167	1.830
		2015	6.137	1.128	4.710	1.876
		2014	5.521	1.064	3.416	1.014
		2013	4.686	638	2.770	61
		2012	3.654	313	1.993	*

Sumber : Rumah Sakit Umum A.M. Parikesit Tenggarong  
 Source : A.M. Parikesit Hospitals. Tenggarong

Lanjutan Tabel : 4.3.6

Continued Table

	Bulan Month	Poli Rawat Jalan			Jumlah Kunjungan
		Jiwa	Kandungan	DOTS	
	[1]	[2]	[3]	[4]	[5]
1	Januari	117	435	68	6.440
2	Februari	91	428	54	6.429
3	Maret	40	434	73	7.283
4	April	47	451	47	6.696
5	Mei	39	520	70	8.413
6	Juni	51	391	20	6.115
7	Juli	46	651	4	9.326
8	Agustus	53	520	4	6.818
9	September	55	466	2	6.429
10	Oktober	50	579	2	7.906
11	Nopember	51	557	22	7.950
12	Desember	50	490	54	6.866
Jumlah / Total	2017	690	5.922	420	86.671
	2016	569	11.016	2.082	70.410
	2015	326	-	-	54.314
	2014	453	-	-	124.288
	2013	453	-	-	124.288
	2012	365	-	-	96.137

Sumber : Rumah Sakit Umum A.M. Parikesit Tenggarong  
Source : A.M. Parikesit Hospitals. Tenggarong

**Tabel**      **4.3.7    Banyaknya Kunjungan Rawat Inap pada RSUD Menurut Bulan**  
**Table**      **dan Ruang Rawat Inap, 2017**  
*Number Of Visitors and Patient in Hospital by Mounths and*  
*Type of Room, 2017*

Bulan		Ruang Rawat Inap				
Month		Enggang Lantai 1	Enggang Lantai 2	Enggang Lantai 3	Punai Lantai 1	Punai Lantai 2
[1]		[2]	[3]	[4]	[5]	[6]
1	Januari	104	314	202	-	165
2	Februari	60	305	221	-	157
3	Maret	3	277	244	81	266
4	April	-	367	264	81	186
5	Mei	5	362	273	86	200
6	Juni	96	385	260	9	208
7	Juli	131	392	306	4	228
8	Agustus	102	382	295	2	208
9	September	133	351	296	5	183
10	Oktober	168	407	299	16	242
11	Nopember	170	318	281	20	247
12	Desember	161	391	282	16	216
Jumlah / Total						
2017		1.133	4.251	3.223	320	2.506
2016		958	3.021	3.190	151	1.817

Sumber : Rumah Sakit Umum A.M. Parikesit Tenggarong  
Source : A.M. Parikesit Hospitals. Tenggarong

Lanjutan Tabel : 4.3.7

Continued Table

Bulan Month		Ruang Rawat Inap					
		Punai Lantai 3	Elang Lantai 2	Perinatologi	HCU	ICU/ICCU	
[1]		[2]	[3]	[4]	[5]	[6]	
1	Januari	316	396	134	80	9	
2	Februari	336	341	111	48	10	
3	Maret	374	408	125	64	20	
4	April	325	493	161	58	29	
5	Mei	477	473	141	54	32	
6	Juni	411	513	115	47	25	
7	Juli	503	486	98	51	27	
8	Agustus	453	499	108	52	37	
9	September	425	490	103	37	26	
10	Oktober	407	573	108	39	27	
11	Nopember	430	568	98	45	28	
12	Desember	343	537	88	45	29	
Jumlah / Total		2017	4.800	5.777	1.390	620	299
		2016	3.643	4.494	1.433	606	126

Sumber : Rumah Sakit Umum A.M. Parikesit Tenggarong

Source : A.M. Parikesit Hospitals. Tenggarong

Lanjutan Tabel : 4.3.7

*Continued Table*

	Bulan	Ruang Rawat Inap	Jumlah
	Month	NICU-PICU	
	[1]	[2]	[3]
1	Januari	18	1.738
2	Februari	14	1.603
3	Maret	13	1.875
4	April	23	1.987
5	Mei	20	2.123
6	Juni	21	2.090
7	Juli	18	2.244
8	Agustus	16	2.154
9	September	24	2.073
10	Oktober	20	2.306
11	Nopember	20	2.225
12	Desember	29	2.137
Jumlah / Total		2017	24.555
		2016	19700

\*) Rumah Sakit Umum Parikesit Lama

**Tabel 4.3.8 Banyaknya Penulisan dan Pelayanan Resep pada RSU Menurut Golongan Obat dan Jenis Perawatan, 2017**  
*Number of Users Medicine in Hospital by Medicine Groups and Type, 2017*

	Golongan Obat / Medicine Group	Rawat Jalan	IRD	Rawat Inap	Jumlah / Total
	[1]	[2]	[3]	[4]	[5]
1	Obat Generik	60.986	37.253	103.466	201.705
2	Obat Non Generik	-	-	-	-
3	Obat Non Generik diluar Formularium	-	-	-	-
Jumlah/ Total	2017	60.986	37.253	103.466	201.705
	2016	146.246	126.765	360.258	633.269
	2015	151.275	126.370	308.281	585.926
	2014	105.751	154.383	295.749	555.883
	2013	76.627	84.046	283.785	444.458
	2012	74.049	3.528.993	847.813	4.450.855

Sumber : Rumah Sakit Umum A.M. Parikesit Tenggarong  
 Source : A.M. Parikesit Hospitals. Tenggarong

**Tabel**      **4.3.9**    **Banyaknya Resep yang Dilayani pada RSUD Menurut Golongan**  
**Table**                    **Obat dan Triwulan, 2017**  
*Number of Users Medicine in Hospital by Medicine Type and*  
*Quarterly, 2017*

Golongan Obat / Medicine Group		Triwulan				Jumlah/ Total
		I	II	III	IV	
[1]		[2]	[3]	[4]	[5]	[6]
1	Obat Generik	111.660	105.258	143.111	162.153	522.182
2	Obat Non Generik	44.875	42.202	55.413	64.499	206.989
3	Obat Non Generik diluar Formularium	-	-	-	-	
--Jumlah / Total		2017	156.535	147.460	198.524	226.652
		2016	153.442	172.009	157.529	150.289
		2015	146.034	157.514	141.081	141.747
		2014	1.815	1.869	1.977	1.980
		2013	105.029	110.439	111.038	117.952
		2012	791.896	790.816	845.449	2.022.604

Sumber : Rumah Sakit Umum A.M. Parikesit Tenggarong  
Source : A.M. Parikesit Hospitals. Tenggarong

**Tabel**  
**Table****4.3.10**

**Banyaknya Pelayanan Rawat Darurat pada RSUD**  
**Menurut Bulan dan Jenis Pelayanan, 2017**  
*Number of Emergency Patient in Hospitals By*  
*Months and Kind Of Service, 2017*

	Bulan <i>Month</i>	Jumlah Pasien		Tindakan Lanjut Pelayanan			Mati Sebelum Dirawat
		Rujukan	Non- Rujukan	Dirawat	Dirujuk	Pulang	
	[1]	[2]	[3]	[4]	[5]	[6]	[7]
1	Bedah	188	403	1.680	42	2.571	24
2	Non Bedah	458	1.557	8.111	42	8.876	127
3	Kebidanan	329	257	2.891	12	406	3
4	Anak	246	832	2.762	22	5.349	24
5	Psikiatrik	-	-	-	-	-	-
Jumlah	2017	1.211	31.731	15.444	118	17.202	178
	2016	1.998	45.368	17.076	13.396	13.387	164
	2015	13.810	29.970	15.442	13.016	13.026	140
	2014	13.436	13.490	11.338	201	15.392	222
	2013	10.576	15.190	10.459	183	15.124	149
	2012	4.812	19.121	4.897	171	18.865	57

Sumber      Rumah Sakit Umum A.M. Parikesit Tenggarong  
Source      *A.M. Parikesit Hospitals. Tenggarong*

**Tabel 4.3.11 Banyaknya Pemeriksaan Laboratorium Potologi Klinik pada RSUD Menurut Jenis Pemeriksaan dan Kategori, 2017**  
*Number of Check Up Laboratory Clinics Potologi in Hospital by Kind of Chek Up and Category, 2017*

Jenis Pemeriksaan/ Type of Laboratorium Check		Kategori			Jumlah / Total
		Sederhana	Sedang	Canggih	
[1]		[2]	[3]	[4]	[5]
1	Kimia	-	58.005	-	58.005
2	Gula Darah	-	17.982	-	17.982
3	Hematologi	-	52.683	-	52.683
4	Serologi	-	14.081	1.328	15.409
5	Bakteriologi	785	-	-	785
6	Urine	7.222	-	-	7.222
7	Tinja	267	-	-	267
8	Cairan tubuh lainnya	146	-	-	146
9	Analisa sperma	33	-	-	33
10	Immunologi	-	-	-	-
11	Mikrobiologi klinik	-	-	-	-
12	BTA/ lain-lain	2.279	-	-	2.279
Jumlah	2017	10.732	142.751	1.328	154.811
	2016	41.871	394.360	12.490	448.721
	2015	50.520	410.122	8.546	469.188
	2014	42.570	350.559	7.375	400.504
	2013	36.769	300.291	7.823	344.343
Sumber	:	Rumah Sakit Umum A.M. Parikesit Tenggarong			
Source	:	A.M. Parikesit Hospitals. Tenggarong			

**Tabel 4.3.12 Banyaknya Kegiatan Kebidanan & Perinatal pada RSUD Menurut Spesialisasi dan Pelayanan, 2017**  
*The Number of Midwifery Activity in Hospital by Specialization and Service, 2017*

Spesialisasi / Specialization		Kegiatan Kebidanan	
		Rujukan	Non Rujukan
[1]		[2]	[3]
<b>1</b>	<b>PERSALINAN</b>		
a.	Persalinan Normal	253	591
b.	Persalinan Komplikasi		
	- Pendarahan Sebelum Persalinan	13	29
	- Pendarahan Sesudah Persalinan	9	22
	- Pre Eclampsia	9	20
	- Eclampsia	1	-
	- Infeksi	1	1
	- Lain-lain	25	58
<b>2</b>	<b>Sectio Caesaria</b>	160	373
<b>3</b>	<b>Abortus</b>	50	116
Jumlah	2016	521	1.210
	2015	728	1.604
	2014	686	1.428
	2013	587	1.151
	2012	605	1.459

Sumber : Rumah Sakit Umum A.M. Parikesit Tenggarong  
 Source : A.M. Parikesit Hospitals. Tenggarong

**Tabel 4.3.13 Banyaknya Kegiatan Radiologi dan Radiotherapy pada RSUD Menurut Spesialisasi dan Triwulan, 2017**  
**The Number of Radiology and Radiotherapy in Hospital by Specialization and and Quarterly, 2017**

Spesialisasi / Specialization		Triwulan				Jumlah/ Total
		I	II	III	IV	
[1]		[2]	[3]	[4]	[5]	[6]
<b>A. RADIOLOGI</b>		2.687	3.000	3.535	3.696	12.918
1	Foto Tanpa Bahan Kontras	34	52	52	87	225
2	Foto Dengan Bahan Kontras	122	89	181	224	616
3	Foto Gigi	-	-	-	-	-
4	Dento Alveolair	-	-	-	-	-
5	Panoramic	483	487	230	545	1.745
6	CT Scan	3.326	3.628	3.998	4.552	12.918
<b>Sub Jumlah/Total</b>		3.326	3.628	3.998	4.552	15.504
<b>A. RADIOTHERAPY</b>						
1	USG	558	629	906	923	3.016
2	EKG	67	60	47	88	262
<b>Sub Jumlah /Total</b>						
<b>Jumlah Keseluruhan / Total</b>						
	2017	3.326	3.628	3.998	4.552	15.504
	2016	3.643	3.810	3.842	4.344	15.639
	2015	3.930	3.676	3.484	3.755	14.845
	2014	4.643	4.781	4.337	4.106	17.867
	2013	4.061	4.090	4.041	4.764	16.886
	2012	3.348	3.347	3.852	3.679	14.226
Sumber :	Rumah Sakit Umum A.M. Parikesit Tenggarong					
Source :	A.M. Parikesit Hospitals. Tenggarong					

**Tabel 4.3.14 Banyaknya Kegiatan Pembedahan pada RSUD Menurut Spesialisasi dan Golongan, 2017**  
*Number Of Surgical Operation in Hospital Activity by Specialization and Group, 2017*

Spesialisasi / Specialization		Golongan / Group				Jumlah /	
		Khusus/ Specific	Besar / Big	Sedang / Medium	Kecil / Small	Total	
		[1]	[2]	[3]	[4]	[5]	[6]
1	Bedah	181	590	728	24	1.523	
2	Obstetrik & Ginekologi	43	1.064	332	82	1.521	
3	Bedah Anak	50	108	135	9	302	
4	THT	43	112	62	4	221	
5	Mata	23	206	84	29	342	
6	Kulit kelamin	-	-	-	-	-	
7	Gimul	-	-	1	4	5	
8	Bedah Orthopedi	211	97	106	2	416	
9	Bedah Plastik	60	51	7	1	119	
10	Paru-paru	-	-	-	-	-	
Jumlah		2017	611	2.228	1.455	155	4.449
		2016	139	1.584	1.887	845	4.455
		2015	2.194	1.502	725	516	4.937
		2014	1.870	1.390	1.051	1.130	5.441
		2013	726	1.614	1.051	1.016	4.407
		2012	508	1.274	1.631	1.097	4.510
		2011	336	1.143	1.501	1.456	4.436
		2010	260	803	1.218	1.133	3.425

Sumber : Rumah Sakit Umum A.M. Parikesit Tenggarong  
 Source : A.M. Parikesit Hospitals. Tenggarong

**Tabel 4.3.15** **Banyaknya Kegiatan Keluarga Berencana Pada RSUD Menurut Spesialisasi Dan Jenis Peserta, 2017**  
*Number Of Family Planning Activity in Hospital by Specialization and Group, 2017*

Spesialisasi / Specialization		Peserta KB Baru	Kunjungan Lama	Total	
[1]		[2]	[3]	[4]	
1	IUD	143	75	218	
2	PIL	16	1	17	
3	MO Wanita	195	-	195	
4	Kondom	-	-	-	
5	Suntikan	12	14	26	
6	Implant	63	13	76	
Jumlah/Total		2017	442	111	553
		2016	660	147	807
		2015	537	128	665
		2014	149	17	166
		2013	153	4	157
		2012	172	15	187

Sumber : Rumah Sakit Umum A.M. Parikesit Tenggarong  
 Source : A.M. Parikesit Hospitals. Tenggarong

**Tabel 4.3.16 Banyaknya Kegiatan Gimul Pada RSUD Menurut Spesialisasi, 2017***Number Of Gimul Activity in Hospital by Specialization, 2017*

	Spesialisasi / Specialization	2014	2015	2016	2017
	[1]	[2]	[3]	[4]	[5]
1	Tumpatan Gigi Tetap	105	234	242	392
2	Tumpatan Gigi Sulung	35	48	94	120
3	Pengobatan Pulpa	535	756	775	1.194
4	Pencabutan Gigi tetap	415	440	409	496
5	Pencabutan Gigi Sulung	275	313	303	321
6	Pengobatan Priodontal	271	78	530	766
7	Pengobatan Abses	360	489	568	452
8	Pembersihan Karang Gigi	-	22	82	167
9	Bedah Mulut	94	82	65	87
	Jumlah / Total	2.165	2.165	3.068	3.995

Sumber : Rumah Sakit Umum A.M. Parikesit Tenggarong

Source : A.M. Parikesit Hospitals. Tenggarong

**Tabel**      **4.3.17    Banyaknya Pelayanan Rehabilitasi Medik pada RSUD , 2017**  
**Table**

*Number Of Rehabilitation Medical Service of Hospital, 2017*

Spesialisasi / <i>Specialization</i>		Triwulan				Jumlah / <i>Total</i>
		I	II	III	IV	
[1]		[2]	[3]	[4]	[5]	[6]
1	Latihan Fisik	1.932	2.225	1.924	2.656	8.737
2	Aktinoterapi	2.649	2.598	3.551	4.292	13.090
3	Elektroterapi	2.310	2.261	2.663	3.528	10.762
4	Terapi dada	98	81	167	125	471
5	Fungsi menelan	560	573	785	775	2.693
6	Nebulizer	-	-	-	-	-
Jumlah						
	2017	7.549	7.738	9.090	11.376	35.753
	2016	4.402	5.439	5.618	7.397	22.856
	2015	3.891	3.433	3.325	4.181	14.830
	2014	2.792	2.959	1.996	2.484	10.231
	2013	3.063	3.076	2.081	3.003	11.223
	2012	1 175	1 238	925	642	3 980
	2011	1 587	1 034	1 320	1 382	5 323

Sumbe : Rumah Sakit Umum A.M. Parikesit Tenggarong  
 Source : *A.M. Parikesit Hospitals. Tenggarong*

**Tabel 4.3.18 Banyaknya Kematian Bayi Pada RSUD Menurut Penyebabnya, 2016**  
**Table Number of Baby Death of Hospital by Cause of Illness, 2016**

Sebab Sakit /Cause of illness		ICD X	2016
[1]		[2]	[3]
1	Bayi Lahir Prenatur	P 05	-
2	Asfiksia Berat	P 21.9	12
3	BBLR	P 07.1	5
4	Bayi Lahir SC	P 03.4	-
5	Icterik Neonatorum	P 59.9	-
6	Sepsis Bayi	P 06.9	-
7	OBS Vomiting	P 11	-
Jumlah/ Total			17

Sumbe : Rumah Sakit Umum A.M. Parikesit Tenggarong  
 Source : A.M. Parikesit Hospitals. Tenggarong

**Tabel 4.3.19 Banyaknya Pembayaran di Unit "Rawat Jalan" Pada RSUD Menurut Cara Pembayaran dan Triwulan, 2017**  
**Table Number Of Payment in Unit Out Patient in Hospital by Payment Method and Quarterly, 2017**

Cara Pembayaran/ Payment Method		2013	2014	2015	2016	2017
[1]		[2]	[3]	[4]	[5]	[6]
1	Membayar Langsung	19.999	17.925	16.366	11.729	11.889
2	Askes	9.858	15.542	26.591	48.637	80.933
3	Perusahaan	1.352	1.041	29.589	794	1.023
4	Jamkesmas	1.272	-	-	-	76
5	Jamkesda	16.781	22.716	835	12.700	161
Jumlah / Total		49.262	57.224	73.381	73.860	94.082

Sumber : Rumah Sakit Umum A.M. Parikesit Tenggarong

Source : A.M. Parikesit Hospitals. Tenggarong

**Tabel 4.3.20 Jumlah Klinik KB, dan Akseptor Aktif Menurut Kecamatan, 2017**  
**Table Number Of Family Planning Facilities By Sub District, 2017**

	Kecamatan Sub District	Jumlah Klinik KB	P U S / Eligible Couples	Akseptor – Acceptions		
				Aktif/ Active	Baru/ New	
	[1]	[2]	[3]	[4]	[5]	
1	Samboja	8	11.374	8.242	1.308	
2	Muara Jawa	2	6.850	4.853	798	
3	Sanga-Sanga	2	1.830	1.780	801	
4	Loa Janan	6	12.590	9.817	1.351	
5	Loa Kulu	4	8.353	6.286	971	
6	Muara Muntai	2	3.842	2.434	64	
7	Muara Wis	2	1.310	943	66	
8	Kota Bangun	3	6.169	4.471	502	
9	Tenggarong	9	21.810	14.688	2.557	
10	Sebulu	8	9.526	6.583	982	
11	Tgr. Seberang	8	13.746	11.023	721	
12	Anggana	2	8.773	5.685	609	
13	Muara Badak	3	8.942	6.491	875	
14	Marang Kayu	2	5.332	3.705	432	
15	Muara Kaman	4	1.793	1.793	1.417	
16	Kenohan	1	2.285	1.783	289	
17	Kembang Janggut	2	7.194	5.191	94	
18	Tabang	2	-	-	-	
	Jumlah / Total	2017	70	131.719	95.768	13.837
		2016	70	135.900	95.049	12.935
		2015	70	131.953	92.391	13.392
		2014	70	129.825	95.892	20.115
		2013	69	113.802	81.205	19.774
		2012	69	113.879	84.068	18.341

Sumber :Badan Keluarga Berencana Kab. Kutai Kartanegara

**Tabel 4.3.21 Jumlah Akseptor Aktif Menurut Kecamatan dan Pemakaian Alat Kontrasepsi , 2017**  
**Table Number Of Active Acceptors By Sub District And Contraceptive Tools, 2017**

Kecamatan	I U D	MOW dan MOP	Susuk KB	Sun tik	P i l	Kon-dom	Lain nya	Jum lah
<i>Sub District</i>								
[1]	[2]	[3]	[4]	[5]	[6]	[7]	[8]	[9]
1 Samboja	464	245	404	3.927	3.017	185	-	8.242
2 Muara Jawa	183	89	167	2.002	2.254	144	14	4.853
3 Sanga-Sanga	81	20	57	796	578	235	13	1.780
4 Loa Janan	275	176	4.480	16	361	4.116	393	9.817
5 Loa Kulu	341	178	237	2.569	2.861	91	9	6.286
6 Muara Muntai	64	2	76	815	1.462	12	3	2.434
7 Muara Wis	1	7	19	401	502	12	1	943
8 Kota Bangun	100	79	331	1.905	2.018	30	8	4.471
9 Tenggarong	1.350	691	1.026	6.868	4.376	371	6	14.688
10 Sebulu	682	19	255	2.235	2.757	626	9	6.583
11 Tgr Seberang	1.677	168	2.252	3.890	2.863	134	39	11.023
12 Anggana	212	85	91	3.023	2.159	100	15	5.685
13 Muara Badak	332	202	477	3.101	2.290	73	16	6.491
14 Marang Kayu	273	103	543	1.533	1.144	74	35	3.705
15 Muara Kaman	6	10	18	1.210	544	5	-	1.793
16 Kenohan	10	6	70	1.093	468	136	-	1.783
17 Kb Janggut	76	32	267	2.265	2.539	4	8	5.191
18 Tabang	-	-	-	-	-	-	-	-
2017	6.127	2.112	10.770	37.649	32.193	6.348	569	95.768
2016	5.529	2.332	5.921	40.002	38.738	2.527	-	95.049
2015	6.493	2.253	4.927	36.655	38.724	3.339	-	92.391
2014	5.555	2.449	5.064	38.184	40.315	4.325	-	95.892
2013	4.601	1.559	5.116	31.825	33.782	4.322	-	81.205
2012	5.494	2.308	3.876	26.996	41.386	4.008	-	84.068
2011	5.415	2.141	3.752	26.909	40.964	3.741	-	83.022

Sumber : Badan Keluarga Berencana Kab. Kutai Kartanegara

**Tabel 4.3.22 Pencapaian Akseptor Baru Menurut Kecamatan dan Metode Kontrasepsi, 2017**  
**Table** *Realization Of New Acceptions By By Sub District And Contraseptive Tools , 2017*

	Kecamatan <i>Sub District</i>	I U D	MOW dan MOP	Susuk KB	Suntik	P i l	Kon dom	Lainn ya	Jumlah
	[1]	[2]	[3]	[4]	[5]	[6]	[7]	[8]	[9]
1	Samboja	73	79	279	574	270	32	1	1.308
2	Muara Jawa	23	-	36	477	254	8	-	798
3	Sanga-Sanga	13	-	8	647	131	2	-	801
4	Loa Janan	46	12	29	706	509	49	-	1.351
5	Loa Kulu	82	1	24	460	270	134	-	971
6	Muara Muntai	-	2	-	50	12	1	-	65
7	Muara Wis	-	3	14	35	13	-	-	65
8	Kota Bangun	22	17	17	298	131	17	-	502
9	Tenggarong	251	23	133	1.437	576	136	1	2.557
10	Sebulu	32	-	83	545	238	84	-	982
11	Tgr Seberang	125	144	191	158	88	15	-	721
12	Anggana	2	-	22	436	144	5	-	609
13	Muara Badak	22	-	15	608	211	19	-	875
14	Marang Kayu	11	9	54	294	43	21	-	432
15	Muara Kaman	6	-	16	1.001	378	6	-	1.407
16	Kenohan	-	7	8	192	80	2	-	289
17	Kb Janggut	5	10	18	49	11	1	-	94
18	Tabang	-	-	-	-	-	-	-	-
	2017	713	307	947	7.967	3.359	532	2	13.827
	2016	1.069	288	542	7.327	3.343	421	-	12.990
	2015	772	288	733	7.297	3.941	361	-	13.392
	2014	675	402	909	11.381	6.295	453	-	20.115
	2013	762	280	620	9.835	5.706	2.571	-	19.774
	2012	404	283	530	7.631	7.012	2.481	-	18.341
	2011	786	248	883	9.592	6.964	2.576	-	21.049

Sumber : Badan Keluarga Berencana Kab. Kutai Kartanegara

**Tabel 4.3.23 Banyaknya Donor Darah Menurut Kecamatan dan Golongan Darah, 2017**  
**Table** *Number of Blood Donatur By Blood Sub District And Type, 2017*

Kecamatan Sub District		Golongan Darah Blood Type				Jumlah Total
		A	B	AB	O	
	[1]	[2]	[3]	[4]	[5]	[6]
1	Samboja	1	2	-	1	4
2	Muara Jawa	2	5	-	1	8
3	Sanga-Sanga	-	1	-	-	1
4	Loa Janan	18	17	4	12	51
5	Loa Kulu	70	96	18	126	310
6	Muara Muntai	-	-	-	-	-
7	Muara Wis	7	5	1	3	16
8	Kota Bangun	2	7	-	3	12
9	Tenggarong	590	640	209	991	2.430
10	Sebulu	31	37	4	47	119
11	Tgr Seberang	87	104	22	152	365
12	Anggana	5	3	2	1	11
13	Muara Badak	7	5	-	2	14
14	Marang Kayu	3	4	1	1	9
15	Muara Kaman	4	2	2	2	10
16	Kenohan	-	2	-	-	2
17	Kb Janggut	-	1	-	1	2
18	Tabang	-	-	-	-	-
Jumlah/Total	2017	1.758	2.537	1.606	1.343	3.364
	2016	1.005	1.212	1.694	348	4.259
	2015	766	1.024	225	1.320	3.335
	2014	827	956	202	1.359	3.344
	2013	785	787	193	1.452	3.217
	2012	604	798	166	1.178	2.746
	2011	623	876	199	1.096	2.794

Sumber : Palang Merah Indonesia Kabupaten Kutai Kartanegara  
 Source : Indonesian Red Cross, Kutai Kartanegara Regency.

**Tabel 4.3.24 Banyaknya Distribusi Darah Lengkap Menurut Kecamatan dan Bagian-Bagian, 2017**  
*Number of Blood Distribution by Sub District And Devision, 2017*

	Kecamatan Sub District	Bedah Operation	Kandungan	Penyakit Disease	Kesehatan Anak Child Health	Lain-lain Others
	[1]	[2]	[3]	[4]	[5]	[6]
1	Samboja	-	-	-	-	-
2	Muara Jawa	-	-	-	-	-
3	Sanga-Sanga	-	-	-	-	-
4	Loa Janan	-	-	-	-	-
5	Loa Kulu	-	-	-	-	-
6	Muara Muntai	-	-	-	-	-
7	Muara Wis	-	-	-	-	-
8	Kota Bangun	-	-	-	-	-
9	Tenggarong	-	-	-	-	-
10	Sebulu	-	-	-	-	-
11	Tgr Seberang	-	476	2.970	378	-
12	Anggana	-	-	-	-	-
13	Muara Badak	-	-	-	-	-
14	Marang Kayu	-	-	-	-	-
15	Muara Kaman	-	-	-	-	-
16	Kenohan	-	-	-	-	-
17	Kb Janggut	-	-	-	-	-
18	Tabang	-	-	-	-	-
Jumlah	2017	-	476	2.970	378	-
	2016	401	1.001	1.157	229	2.580
	2015	107	694	465	100	2.092
	2014	-	-	-	-	-
	2013	158	454	908	115	1.676
	2012	145	457	658	100	1.495
	2011	173	512	754	69	1.294

Sumber : Palang Merah Indonesia Kabupaten Kutai Kartanegara  
 Source : Indonesian Red Cross, Kutai Kartanegara Regency.

**Tabel**      **4.4.1 Banyaknya Pondok Pesantren, Kyai dan Santri Menurut Kecamatan, 2017**  
**Table**      *Number of Islamic Schools, Teachers and Pupils By Sub District, 2017*

	Kecamatan	Pondok Pesantren	Kyai/ Guru	Santri
	<i>Sub District</i>	<i>Traditional Islamic Schools</i>	<i>Teachers</i>	<i>Pupils</i>
	[1]	[2]	[3]	[4]
1	Samboja	5	50	787
2	Muara Jawa	1	5	17
3	Sanga-Sanga	-	-	-
4	Loa Janan	3	23	139
5	Loa Kulu	1	6	45
6	Muara Muntai	1	5	41
7	Muara Wis	-	-	-
8	Kota Bangun	1	7	77
9	Tenggarong	7	58	706
1-	Sebulu	2	15	109
11	Tgr Seberang	7	64	1.085
12	Anggana	2	12	44
13	Muara Badak	2	19	176
14	Marang Kayu	3	17	167
15	Muara Kaman	1	5	56
16	Kenohan	-	-	-
17	Kb Janggut	-	-	-
18	Tabang	-	-	-
Jumlah /	2017	36	286	3.449
	2016	33	286	3.878
	2015	33	234	3.612
	2014	27	27	2.590
	2013	-	-	-

Sumber : Kementerian Agama Kabupaten Kutai Kartanegara

**Tabel**  
**Table**

4.4.2

**Jumlah Tempat Peribadatan Menurut Kecamatan di Kabupaten Kutai Kartanegara, 2017**

*Number of Worship Facilities by Subdistrict in Kutai Kartanegara Regency, 2017*

	<b>Kecamatan Subdistrict</b>	<b>Masjid Mosque</b>	<b>Mushola Mushoa</b>	<b>Gereja Protestan Christian Church</b>	<b>Gereja Katholi Catholi Church</b>	<b>Pura Temple</b>	<b>Vihara Vihara</b>
	(1)	(2)	(3)	(4)	(5)	(6)	(7)
1	Samboja	85	59	17	1	-	-
2	Muara Jawa	24	34	8	2	-	-
3	Sanga Sanga	10	31	6	1	-	-
4	Loa Janan	51	68	22	3	-	-
5	Loa Kulu	48	110	22	2	-	-
6	Muara Muntai	14	26	4	2	-	-
7	Muara Wis	12	14	4	1	-	-
8	Kota Bangun	45	42	15	2	-	-
9	Tenggarong	76	92	12	5	1	-
10	Sebulu	43	52	6	2	-	-
11	Tenggarong seberang	41	95	13	2	11	-
12	Anggana	46	37	4	1	-	-
13	Muara Badak	88	65	11	1	-	-
14	Marangkayu	85	55	10	1	-	-
15	Muara Kaman	77	62	2	2	3	-
16	Kenohan	14	18	6	2	-	-
17	Kembang Janggut	12	18	10	2	-	-
18	Tabang	8	15	20	4	-	-
	2017	779	893	192	36	15	-
	2016	611	99	170	36	15	-
	2015	616	94	167	36	15	-
	2014	556	94	167	34	15	-
	2013	538	89	151	36	15	-
	2012	536	48	164	37	15	-

Sumber      Kementerian Agama Kabupaten Kutai Kartanegara  
Source      Regional Departement Of Religious Affair Kutai Kartanegara Regency

**Tabel 4.4.3 Banyaknya Sarana Ibadah Agama Islam Menurut Kecamatan dan Jenisnya, 2017**  
**Table** *Number Of Religious Worship Facilities Of Maslem By Sub District And Type, 2017*

Kecamatan		Masjid	Mushola	Jumlah
<i>Sub District</i>		<i>Mosques</i>		<i>Total</i>
[1]		[2]	[4]	[5]
1	Samboja	85	59	144
2	Muara Jawa	24	34	58
3	Sanga-Sanga	10	31	41
4	Loa Janan	51	68	119
5	Loa Kulu	48	110	158
6	Muara Muntai	14	26	40
7	Muara Wis	12	14	26
8	Kota Bangun	45	42	87
9	Tenggarong	76	92	168
10	Sebulu	43	52	95
11	Tgr Seberang	41	95	136
12	Anggana	46	37	83
13	Muara Badak	88	65	153
14	Marang Kayu	85	55	140
15	Muara Kaman	77	62	139
16	Kenohan	14	18	32
17	Kb Janggut	12	18	30
18	Tabang	8	15	23
Jumlah	2017	779	893	1672
	2016	611	893	1.504
	2015	616	739	1.355
	2014	556	739	1.295
	2013	538	695	1233

Sumber Kementerian Agama Kabupaten Kutai Kartanegara

Source Regional Departement Of Religious Affair Kutai Kartanegara Regency

**Tabel 4.4.4 Banyaknya Nikah, Talak, Cerai Dan Rujuk Menurut Kecamatan, 2017**  
*Table Number Of Marriages Devorce, Separations. Reconciliation By Sub District, 2017*

	Kecamatan	Nikah	Talak	Cerai	Rujuk
	<i>Sub District</i>	<i>Marriages</i>	<i>Devorce</i>	<i>Separaliation</i>	<i>Reconci</i>
	[1]	[2]	[3]	[4]	[5]
1	Samboja	401	13	54	-
2	Muara Jawa	234	3	11	1
3	Sanga-Sanga	126	-	-	-
4	Loa Janan	422	-	-	-
5	Loa Kulu	342	3	48	-
6	Muara Muntai	111	-	6	-
7	Muara Wis	55	-	-	-
8	Kota Bangun	246	-	-	-
9	Tenggarong	765	-	-	-
10	Sebulu	297	4	47	-
11	Tgr Seberang	443	-	-	1
12	Anggana	265	-	9	-
13	Muara Badak	302	-	20	-
14	Marang Kayu	162	1	5	-
15	Muara Kaman	267	1	3	-
16	Kenohan	52	-	-	-
17	Kb Janggut	100	-	-	-
18	Tabang	18	-	-	-
Jumlah	2017	4.608	25	203	2
	2016	4.470	24	90	1
	2015	4.811	-	-	-
	2014	5.775	-	-	-
	2013	-	-	-	-

Sumber : Kementerian Agama Kabupaten Kutai Kartanegara

Source : Regional Departement Of Religious Affair Kutai Kartanegara Regency

**Tabel 4.4.5 Banyaknya Perkara Dikabulkan Pengadilan Agama Tenggara Menurut Kecamatan dan Jenis, 2017**

*Table Number of Granted Cases in Religious Courts Kutai Kartanegara Regency, 2017*

Kecamatan Sub District		Izin Poligami	Pencegahan Perkawinan	Penolakan Perkawinan Oleh PPN	Pembatalan Perkawinan	Kelalaian Atas Kewajiban Suami/Istri
[1]	[2]	[3]	[4]	[5]	[6]	
1	Samboja	-	-	-	-	-
2	Muara Jawa	-	-	-	-	-
3	Sanga-sanga	-	-	-	-	-
4	Loa Janan	-	-	-	-	-
5	Loa Kulu	-	-	-	-	-
6	Muara Muntai	-	-	-	-	-
7	Muara Wis	-	-	-	-	-
8	Kota Bangun	-	-	-	-	-
9	Tenggarong	-	-	-	-	-
10	Sebulu	-	-	-	-	-
11	Tgr Seberang	-	-	-	-	-
12	Anggana	-	-	-	-	-
13	Muara Badak	-	-	-	-	-
14	Marangkayu	1	-	-	-	-
15	Muara Kaman	-	-	-	-	-
16	Kenohan	-	-	-	-	-
17	Kb Janggut	-	-	-	-	-
18	Tabang	-	-	-	-	-
Jumlah /Total	2017	1	-	-	-	-

Sumber : Pengadilan Agama Kabupaten Kutai Kartanegara.

Source : Courts Of Justice Religious, Kutai KartanegaraRegency.

**Lanjutan Tabel 4.4.5.**  
Continued Table

Kecamatan Sub District		Cerai Talak	Cerai Gugat	Harta Bersama	Pemeliharaan an	Anak/Hada nah	Nafkah Anak	Hak-Hak Bekas Istri/Kewaji ban Bekas Guami
[1]		[7]	[8]	[9]	[10]	[11]	[12]	
1	Samboja	19	63	-	-	-	-	-
2	Muara Jawa	31	42	1	1	-	-	-
3	Sanga-sanga	15	45	-	-	-	-	-
4	Loa Janan	12	54	1	-	-	-	-
5	Loa Kulu	13	28	-	1	-	-	-
6	Muara Muntai	-	16	-	-	-	-	-
7	Muara Wis	-	1	-	-	-	-	-
8	Kota Bangun	14	29	1	-	-	-	-
9	Tenggarong	71	208	2	1	-	-	-
10	Sebulu	13	64	-	-	-	-	-
11	Tgr. Seberang	45	145	-	-	-	-	-
12	Anggana	12	39	-	-	-	-	-
13	Muara Badak	18	57	-	-	-	-	-
14	Marangkayu	5	15	-	-	-	-	-
15	Muara Kaman	3	15	-	-	-	-	-
16	Kenohan	-	2	-	-	-	-	-
17	Kb Janggut	-	-	-	-	-	-	-
18	Tabang	-	-	-	-	-	-	-
Jumlah	2017	271	823	5	3	-	-	-

Sumber : Pengadilan Agama Kabupaten Kutai Kartanegara.

Source : Courts Of Justice Religious, Kutai KartanegaraRegency.

**Lanjutan Tabel 4.4.5.**  
Continued Table

Kecamatan Sub District		Pengeshan Anak	Pencabutan Kekuasaan Orantua	Perwalian	Pencabutan Kekuasaan Wali	Penunjukan Oranglain sbg Wali oleh	Ganti Rugi Terhadap Wali
[1]		[13]	[14]	[15]	[16]	[17]	[18]
1	Samboja	-	-	-	-	-	-
2	Muara Jawa	-	-	-	-	-	-
3	Sanga-sanga	-	-	-	-	-	-
4	Loa Janan	-	-	-	-	-	-
5	Loa Kulu	-	-	-	-	-	-
6	Muara Muntai	-	-	-	-	-	-
7	Muara Wis	-	-	-	-	-	-
8	Kota Bangun	-	-	-	-	-	-
9	Tenggarong	-	-	-	-	-	-
10	Sebulu	-	-	-	-	-	-
11	Tgr. Seberang	-	-	-	-	-	-
12	Anggana	-	-	-	-	-	-
13	Muara Badak	-	-	-	-	-	-
14	Marangkayu	-	-	-	-	-	-
15	Muara Kaman	-	-	-	-	-	-
16	Kenohan	-	-	-	-	-	-
17	Kb Janggut	-	-	-	-	-	-
18	Tabang	-	-	-	-	-	-
Jumlah	2017	-	-	-	-	-	-

Sumber : Pengadilan Agama Kabupaten Kutai Kartanegara.

Source : Courts Of Justice Religious, KutaiKartanegaraRegency.

**Lanjutan Tabel 4.4.5.**  
**Continued Table**

Kecamatan Sub District		Asal Usul Anak	Pengangkata n Anak	Penolakan Kawin Campuran	Isbat Nikah	Isbat Nikah Contensius	Ijin Kawin
[1]		[19]	[20]	[21]	[22]	[23]	[24]
1	Samboja	-	-	-	15	-	-
2	Muara Jawa	-	-	-	19	-	-
3	Sanga-sanga	-	-	-	15	-	-
4	Loa Janan	1	-	-	27	-	-
5	Loa Kulu	-	-	-	25	-	-
6	Muara Muntai	-	-	-	-	-	-
7	Muara Wis	-	-	-	-	-	-
8	Kota Bangun	-	-	-	-	-	-
9	Tenggarong	2	2	-	45	-	-
10	Sebulu	-	-	-	-	-	-
11	Tgr. Seberang	-	-	-	28	1	-
12	Anggana	-	-	-	23	-	-
13	Muara Badak	1	-	-	31	-	-
14	Marangkayu	-	-	-	17	-	-
15	Muara Kaman	-	-	-	-	-	-
16	Kenohan	-	-	-	-	-	-
17	Kb Janggut	-	-	-	-	-	-
18	Tabang	-	-	-	-	-	-
Jumlah	2017	4	2	-	245	1	-

Sumber : Pengadilan Agama Kabupaten Kutai Kartanegara.

Source : Courts Of Justice Religious, KutaiKartanegaraRegency.

**Lanjutan Tabel 4.4.5.**  
**Continued Table**

Kecamatan Sub District		Dispensa si Kawin	Wali Adhol	Ekonomi Syariah	Waris	Wasiat	Wakaf
[1]		[25]	[26]	[27]	[28]	[29]	[30]
1	Samboja	5	-	-	-	-	-
2	Muara Jawa	9	-	-	-	-	-
3	Sanga-sanga	7	-	-	-	-	-
4	Loa Janan	5	-	-	-	-	-
5	Loa Kulu	7	-	-	-	-	-
6	Muara Muntai	1	-	-	-	-	-
7	Muara Wis	-	-	-	-	-	-
8	Kota Bangun	5	-	-	-	-	-
9	Tenggarong	9	-	-	-	-	-
10	Sebulu	5	-	-	-	-	-
11	Tgr. Seberang	14	-	-	-	-	-
12	Anggana	7	-	-	-	-	-
13	Muara Badak	13	-	-	-	-	-
14	Marangkayu	1	-	-	-	-	-
15	Muara Kaman	3	-	-	-	-	-
16	Kenohan	-	-	-	-	-	-
17	Kb Janggut	-	-	-	-	-	-
18	Tabang	-	-	-	-	-	-
Jumlah	2017	91	-	-	-	-	-

Sumber : Pengadilan Agama Kabupaten Kutai Kartanegara.

Source : Courts Of Justice Religious, Kutai Kartanegara Regency.

**Lanjutan Tabel 4.4.5.**  
**Continued Table**

Kecamatan Sub District		Zakat/Infatq/Shodaqoh	Penetapan Ahli Waris	Hibah	Dedren Vezet	Pembetulan an Nama	Jumlah
[1]		[31]	[32]	[33]	[34]	[35]	[36]
1	Samboja	-	1	-	-	-	103
2	Muara Jawa	-	-	-	-	1	104
3	Sanga-sanga	-	2	-	-	1	85
4	Loa Janan	-	1	-	-	-	101
5	Loa Kulu	-	1	-	-	1	76
6	Muara Muntai	-	1	-	-	-	18
7	Muara Wis	-	-	-	-	-	1
8	Kota Bangun	-	2	-	-	-	51
9	Tenggarong	-	5	-	-	1	347
10	Sebulu	-	-	-	-	1	83
11	Tgr. Seberang	-	3	-	-	3	239
12	Anggana	-	-	-	-	-	81
13	Muara Badak	-	-	-	-	-	120
14	Marangkayu	-	-	-	-	-	39
15	Muara Kaman	-	-	-	-	-	21
16	Kenohan	-	2	-	-	-	2
17	Kb Janggut	-	-	-	-	-	-
18	Tabang	-	-	-	-	-	-
Jumlah	2017	-	18	-	-	8	1.471

Sumber : Pengadilan Agama Kabupaten Kutai Kartanegara.

Source : Courts Of Justice Religious, Kutai Kartanegara Regency.

**Tabel 4.4.6 Banyaknya Perkara Dicabut Pengadilan Agama Tenggara Menurut Kecamatan dan Jenis, 2017**  
**Table** *Number of Revoked Cases in Religious Courts Kutai Kartanegara Regency, 2017*

	Kecamatan	Izin Poligami	Pencegahan Perkawinan	Penolakan Perkawinan Oleh PPN	Pembatalan Perkawinan	Kelalaian Atas Kewajiban Suami/Istri
	Sub District					
[1]		[2]	[3]	[4]	[5]	[6]
1	Samboja	-	-	-	-	-
2	Muara Jawa	-	-	-	-	-
3	Sanga-sanga	-	-	-	-	-
4	Loa Janan	-	-	-	-	-
5	Loa Kulu	-	-	-	-	-
6	Muara Muntai	-	-	-	-	-
7	Muara Wis	-	-	-	-	-
8	Kota Bangun	-	-	-	-	-
9	Tenggarong	-	-	-	-	-
10	Sebulu	-	-	-	-	-
11	Tenggarong Seberang	-	-	-	-	-
12	Anggana	-	-	-	-	-
13	Muara Badak	-	-	-	-	-
14	Marangkayu	-	-	-	-	-
15	Muara Kaman	-	-	-	-	-
16	Kenohan	-	-	-	-	-
17	Kb Janggut	-	-	-	-	-
18	Tabang	-	-	-	-	-
Jumlah/Total		2017	-	-	-	-

Sumber : Pengadilan Agama Kabupaten Kutai Kartanegara.

**Lanjutan Tabel 4.4.6.**  
**Continued Table**

Kecamatan Sub District		Cerai Talak	Cerai Gugat	Harta Bersama	Pemeliharaan Anak/Hadanah	Nafkah Anak	Hak-Hak Bekas Istri/Kewajiban Bekas Suami
[1]		[7]	[8]	[9]	[10]	[11]	[12]
1	Samboja	-	3	-	-	-	-
2	Muara Jawa	1	4	2	-	-	-
3	Sanga-sanga	1	-	-	-	-	-
4	Loa Janan	1	1	1	-	-	-
5	Loa Kulu	2	3	-	-	-	-
6	Muara Muntai	-	-	-	-	-	-
7	Muara Wis	-	-	-	-	-	-
8	Kota Bangun	2	5	-	-	-	-
9	Tenggarong	7	16	2	2	-	-
10	Sebulu	-	2	-	-	-	-
11	Tgr. Seberang	2	7	1	-	-	-
12	Anggana	1	-	-	-	-	-
13	Muara Badak	3	1	-	-	-	-
14	Marangkayu	-	-	-	-	-	-
15	Muara Kaman	-	-	-	-	-	-
16	Kenohan	-	-	-	-	-	-
17	Kb Janggut	-	-	-	-	-	-
18	Tabang	-	-	-	-	-	-
Jumlah		2017	20	42	6	2	-

Sumber : Pengadilan Agama Kabupaten Kutai Kartanegara.

Source : Courts Of Justice Religious, Kutai Kartanegara Regency.

**Lanjutan Tabel 4.4.6**  
**Continued Table**

Kecamatan Sub District		Pengeshan Anak	Pencabutan Kekuasaan Orantua	Perwalian	Pencabutan kekuasaan Wali	Penunjukan Oranglain sbg Wali oleh Pengadilan	Ganti Rugi Terhadap Wali
[1]		[13]	[14]	[15]	[16]	[17]	[18]
1	Samboja	-	-	-	-	-	-
2	Muara Jawa	-	-	-	-	-	-
3	Sanga-sanga	-	-	-	-	-	-
4	Loa Janan	-	-	-	-	-	-
5	Loa Kulu	-	-	-	-	-	-
6	Muara Muntai	-	-	-	-	-	-
7	Muara Wis	-	-	-	-	-	-
8	Kota Bangun	-	-	-	-	-	-
9	Tenggarong	-	-	-	-	-	-
10	Sebulu	-	-	-	-	-	-
11	Tgr. Seberang	-	-	-	-	-	-
12	Anggana	-	-	-	-	-	-
13	Muara Badak	-	-	-	-	-	-
14	Marangkayu	-	-	-	-	-	-
15	Muara Kaman	-	-	-	-	-	-
16	Kenohan	-	-	-	-	-	-
17	Kb Janggut	-	-	-	-	-	-
18	Tabang	-	-	-	-	-	-
Jumlah	2017	-	-	-	-	-	-

Sumber : Pengadilan Agama Kabupaten Kutai Kartanegara.

Source : Courts Of Justice Religious, Kutai Kartanegara Regency.

**Lanjutan Tabel 4.4.6**  
**Continued Table**

Kecamatan Sub District		Asal Usul Anak	Pengangkatan Anak	Penolakan Kawin Campuran	Isbat Nikah	Isbat Nikah Contensius	Ijin Kawin
[1]		[19]	[20]	[21]	[22]	[23]	[24]
1	Samboja	-	-	-	-	-	-
2	Muara Jawa	-	-	-	1	-	-
3	Sanga-sanga	-	-	-	-	-	-
4	Loa Janan	-	-	-	2	-	-
5	Loa Kulu	-	-	-	-	-	-
6	Muara Muntai	-	-	-	-	-	-
7	Muara Wis	-	-	-	-	-	-
8	Kota Bangun	-	-	-	-	-	-
9	Tenggarong	-	-	-	-	-	-
10	Sebulu	-	-	-	-	-	-
11	Tgr. Seberang	-	-	-	-	1	-
12	Anggana	-	-	-	-	-	-
13	Muara Badak	-	-	-	-	-	-
14	Marangkayu	-	-	-	-	-	-
15	Muara Kaman	-	-	-	-	-	-
16	Kenohan	-	-	-	-	-	-
17	Kb Janggut	-	-	-	-	-	-
18	Tabang	-	-	-	-	-	-
Jumlah	2017	-	-	-	3	1	-

Sumber : Pengadilan Agama Kabupaten Kutai Kartanegara.

Source : Courts Of Justice Religious, Kutai Kartanegara Regency.

**Lanjutan Tabel 4.4.6**  
**Continued Table**

Kecamatan Sub District		Dispensasi Kawin	Wali Adhol	Ekonomi Syaria'h	Waris	Wasiat	Wakaf
[1]		[25]	[26]	[27]	[28]	[29]	[30]
1	Samboja	-	-	-	-	-	-
2	Muara Jawa	-	-	-	-	-	-
3	Sanga-sanga	-	-	-	-	-	-
4	Loa Janan	-	-	-	-	-	-
5	Loa Kulu	-	-	-	-	-	-
6	Muara Muntai	-	-	-	-	-	-
7	Muara Wis	-	-	-	-	-	-
8	Kota Bangun	-	-	-	-	-	-
9	Tenggarong	-	-	-	-	-	-
10	Sebulu	-	-	-	-	-	-
11	Tgr. Seberang	-	-	-	-	-	-
12	Anggana	-	-	-	-	-	-
13	Muara Badak	-	-	-	-	-	-
14	Marangkayu	-	-	-	-	-	-
15	Muara Kaman	-	-	-	-	-	-
16	Kenohan	-	-	-	-	-	-
17	Kb Janggut	-	-	-	-	-	-
18	Tabang	-	-	-	-	-	-
Jumlah	2017	-	-	-	-	-	-

Sumber : Pengadilan Agama Kabupaten Kutai Kartanegara.

Source : Courts Of Justice Religious, Kutai Kartanegara Regency.

**Lanjutan Tabel 4.4.6**  
**Continued Table**

Kecamatan Sub District		Zakat/Infaq /Shodaqoh	Penetapan Ahli Waris	Hibah	Dedren Vezret	Pembetulan n Nama	Jumlah
[1]		[31]	[32]	[33]	[34]	[35]	[36]
1	Samboja	-	-	-	-	-	3
2	Muara Jawa	-	-	-	-	-	8
3	Sanga-sanga	-	-	-	-	-	1
4	Loa Janan	-	-	-	-	-	5
5	Loa Kulu	-	1	-	-	-	6
6	Muara Muntai	-	-	-	-	-	-
7	Muara Wis	-	-	-	-	-	-
8	Kota Bangun	-	-	-	-	-	7
9	Tenggarong	-	-	1	-	-	28
10	Sebulu	-	-	-	-	-	2
11	Tgr. Seberang	-	-	-	-	-	11
12	Anggana	-	-	-	-	-	1
13	Muara Badak	-	-	-	-	-	4
14	Marangkayu	-	-	-	-	-	-
15	Muara Kaman	-	-	-	-	-	-
16	Kenohan	-	-	-	-	-	-
17	Kb Janggut	-	-	-	-	-	-
18	Tabang	-	-	-	-	-	-
Jumlah		2017	-	1	1	-	76

Sumber : Pengadilan Agama Kabupaten Kutai Kartanegara.

Source : Courts Of Justice Religious, Kutai Kartanegara Regency.

**Tabel 4.4.7** Banyaknya Perkara Ditolak Pengadilan Agama Tenggara Menurut Jenis dan Kecamatan, 2017  
**Table** Number of Refused Cases in Religious Courts Kutai Kartanegara Regency, 2017

	Kecamatan Sub District	Izin Poligami	Pencegahan Perkawinan	Penolakan Perkawinan Oleh PPN	Pembatalan Perkawinan	Kelalaian Atas Kewajiban Suami/Istri
[1]		[2]	[3]	[4]	[5]	[6]
1	Samboja	-	-	-	-	-
2	Muara Jawa	-	-	-	-	-
3	Sanga-sanga	-	-	-	-	-
4	Loa Janan	-	-	-	-	-
5	Loa Kulu	-	-	-	-	-
6	Muara Muntai	-	-	-	-	-
7	Muara Wis	-	-	-	-	-
8	Kota Bangun	-	-	-	-	-
9	Tenggarong	-	-	-	-	-
10	Sebulu	-	-	-	-	-
11	Tenggarong Seberang	-	-	-	-	-
12	Anggana	-	-	-	-	-
13	Muara Badak	-	-	-	-	-
14	Marangkayu	-	-	-	-	-
15	Muara Kaman	-	-	-	-	-
16	Kenohan	-	-	-	-	-
17	Kb Janggut	-	-	-	-	-
18	Tabang	-	-	-	-	-
Jumlah/Total		2017	-	-	-	-

Sumber : Pengadilan Agama Kabupaten Kutai Kartanegara.

Source : Courts Of Justice Religious, Kutai Kartanegara Regency.

**Lanjutan Tabel 4.4.7.**  
**Continued Table**

Kecamatan		Cerai Talak	Cerai Gugat	Harta Bersama	Pemeliharaan Anak/Hadanah	Nafkah Anak	Hak-Hak Bekas Istri/Kewajiban Bekas Suami
Sub District							
[1]		[7]	[8]	[9]	[10]	[11]	[12]
1	Samboja	-	-	-	-	-	-
2	Muara Jawa	1	-	-	-	-	-
3	Sanga-sanga	-	-	-	-	-	-
4	Loa Janan	-	1	-	-	-	-
5	Loa Kulu	-	-	-	-	-	-
6	Muara Muntai	-	-	-	-	-	-
7	Muara Wis	-	-	-	-	-	-
8	Kota Bangun	-	-	-	-	-	-
9	Tenggarong	2	-	-	-	-	-
10	Sebulu	-	-	-	-	-	-
11	Tgr. Seberang	-	1	-	-	-	-
12	Anggana	-	-	-	-	-	-
13	Muara Badak	-	-	-	-	-	-
14	Marangkayu	-	-	-	-	-	-
15	Muara Kaman	-	-	-	-	-	-
16	Kenohan	-	-	-	-	-	-
17	Kb Janggut	-	-	-	-	-	-
18	Tabang	-	-	-	-	-	-
Jumlah	2017	3	2	-	-	-	-

Sumber : Pengadilan Agama Kabupaten Kutai Kartanegara.

Source : Courts Of Justice Religious, Kutai Kartanegara Regency.

**Lanjutan Tabel 4.4.7**  
**Continued Table**

Kecamatan Sub District		Pengesahan Anak	Pencabutan Kekuasaan Orantua	Perwalian	Pencabutan Kekuasaan Wali	Penunjukan Oranglain sbg Wali oleh Pengadilan	Ganti Rugi Terhadap Wali
[1]		[13]	[14]	[15]	[16]	[17]	[18]
1	Samboja	-	-	-	-	-	-
2	Muara Jawa	-	-	-	-	-	-
3	Sanga-sanga	-	-	-	-	-	-
4	Loa Janan	-	-	-	-	-	-
5	Loa Kulu	-	-	-	-	-	-
6	Muara Muntai	-	-	-	-	-	-
7	Muara Wis	-	-	-	-	-	-
8	Kota Bangun	-	-	-	-	-	-
9	Tenggarong	-	-	-	-	-	-
10	Sebulu	-	-	-	-	-	-
11	Tgr. Seberang	-	-	-	-	-	-
12	Anggana	-	-	-	-	-	-
13	Muara Badak	-	-	-	-	-	-
14	Marangkayu	-	-	-	-	-	-
15	Muara Kaman	-	-	-	-	-	-
16	Kenohan	-	-	-	-	-	-
17	Kb Janggut	-	-	-	-	-	-
18	Tabang	-	-	-	-	-	-
Jumlah		2017	-	-	-	-	-

Sumber : Pengadilan Agama Kabupaten Kutai Kartanegara.

Source : Courts Of Justice Religious, Kutai Kartanegara Regency.

**Lanjutan Tabel 4.4.7.**  
**Continued Table**

Kecamatan Sub District		Asal Usul Anak	Pengangkatan Anak	Penolakan Kawin Campuran	Isbat Nikah	Isbat Nikah Contensius	Ijin Kawin
[1]		[19]	[20]	[21]	[22]	[23]	[24]
1	Samboja	-	-	-	-	-	-
2	Muara Jawa	-	-	-	3	-	-
3	Sanga-sanga	-	-	-	1	-	-
4	Loa Janan	-	-	-	4	-	-
5	Loa Kulu	-	-	-	2	-	-
6	Muara Muntai	-	-	-	-	-	-
7	Muara Wis	-	-	-	-	-	-
8	Kota Bangun	-	-	-	1	-	-
9	Tenggarong	-	-	-	5	-	-
10	Sebulu	-	-	-	-	-	-
11	Tgr. Seberang	-	-	-	3	-	-
12	Anggana	-	-	-	-	-	-
13	Muara Badak	-	-	-	-	-	-
14	Marangkayu	-	-	-	-	-	-
15	Muara Kaman	-	-	-	-	-	-
16	Kenohan	-	-	-	-	-	-
17	Kb Janggut	-	-	-	-	-	-
18	Tabang	-	-	-	-	-	-
Jumlah	2017	-	-	-	19	-	-

Sumber : Pengadilan Agama Kabupaten Kutai Kartanegara.

Source : Courts Of Justice Religious, Kutai Kartanegara Regency.

**Lanjutan Tabel 4.4.7**  
**Continued Table**

Kecamatan Sub District		Dispensasi Kawin	Wali Adhol	Ekonomi Syariah	Waris	Wasiat	Wakaf
[1]		[25]	[26]	[27]	[28]	[29]	[30]
1	Samboja	-	-	-	-	-	-
2	Muara Jawa	-	-	-	-	-	-
3	Sanga-sanga	-	-	-	-	-	-
4	Loa Janan	-	-	-	-	-	-
5	Loa Kulu	-	-	-	-	-	-
6	Muara Muntai	-	-	-	-	-	-
7	Muara Wis	-	-	-	-	-	-
8	Kota Bangun	-	-	-	-	-	-
9	Tenggarong	-	-	-	-	-	-
10	Sebulu	-	-	-	-	-	-
11	Tgr. Seberang	-	-	-	-	-	-
12	Anggana	-	-	-	-	-	-
13	Muara Badak	-	-	-	-	-	-
14	Marangkayu	-	-	-	-	-	-
15	Muara Kaman	-	-	-	-	-	-
16	Kenohan	-	-	-	-	-	-
17	Kb Janggut	-	-	-	-	-	-
18	Tabang	-	-	-	-	-	-
Jumlah	2017	-	-	-	-	-	-

Sumber : Pengadilan Agama Kabupaten Kutai Kartanegara.

Source : Courts Of Justice Religious, Kutai Kartanegara Regency.

**Lanjutan Tabel 4.4.7**  
**Continued Table**

Kecamatan Sub District		Zakat/Infatq /Shodaqoh	Penetapan Ahi Waris	Hibah	Dedren Vezret	Pembetula n Nama	Jumlah
[1]		[31]	[32]	[33]	[34]	[35]	[36]
1	Samboja	-	-	-	-	-	-
2	Muara Jawa	-	-	-	-	-	4
3	Sanga-sanga	-	-	-	-	-	1
4	Loa Janan	-	-	-	-	-	5
5	Loa Kulu	-	-	-	-	-	2
6	Muara Muntai	-	-	-	-	-	-
7	Muara Wis	-	-	-	-	-	-
8	Kota Bangun	-	-	-	-	-	1
9	Tenggarong	-	-	-	-	-	7
10	Sebulu	-	-	-	-	-	-
11	Tgr. Seberang	-	-	-	-	-	4
12	Anggana	-	-	-	-	-	-
13	Muara Badak	-	-	-	-	-	-
14	Marangkayu	-	-	-	-	-	-
15	Muara Kaman	-	-	-	-	-	-
16	Kenohan	-	-	-	-	-	-
17	Kb Janggut	-	-	-	-	-	-
18	Tabang	-	-	-	-	-	-
Jumlah	2017	-	-	-	-	-	24

Sumber : Pengadilan Agama Kabupaten Kutai Kartanegara.

Source : Courts Of Justice Religious, Kutai Kartanegara Regency.

**Tabel 4.4.8**  
**Table**

**Banyaknya Perkara Digugurkan Pengadilan Agama Tenggara**  
**Menurut Jenis dan Kecamatan, 2017**  
*Number of Aborted Cases in Religious Courts Kutai*  
*Kartanegara Regency, 2017*

	Kecamatan	Izin Poligami	Pencegahan Perkawinan	Penolakan Perkawinan Oleh PPN	Pembatalan Perkawinan	Kelalaian Atas Kewajiban Suami/Istri
	Sub District					
[1]	[2]	[3]	[4]	[5]	[6]	
1	Samboja	-	-	-	-	-
2	Muara Jawa	-	-	-	-	-
3	Sanga-sanga	-	-	-	-	-
4	Loa Janan	-	-	-	-	-
5	Loa Kulu	-	-	-	-	-
6	Muara Muntai	-	-	-	-	-
7	Muara Wis	-	-	-	-	-
8	Kota Bangun	-	-	-	-	-
9	Tenggarong	-	-	-	-	-
10	Sebulu	-	-	-	-	-
11	Tenggarong Seberang	-	-	-	-	-
12	Anggana	-	-	-	-	-
13	Muara Badak	-	-	-	-	-
14	Marangkayu	-	-	-	-	-
15	Muara Kaman	-	-	-	-	-
16	Kenohan	-	-	-	-	-
17	Kb Janggut	-	-	-	-	-
18	Tabang	-	-	-	-	-
Jumlah/Total		2017	-	-	-	-

Sumber : Pengadilan Agama Kabupaten Kutai Kartanegara.

Source : Courts Of Justice Religious, Kutai Kartanegara Regency.

**Lanjutan Tabel 4.4.8**  
**Continued Table**

Kecamatan Sub District		Cerai Talak	Cerai Gugat	Harta Bersama	Pemeliharaan Anak/Hadana	Nafkah Anak	Hak-Hak Bekas Istri/Kewajiban Bekas
[1]		[7]	[8]	[9]	[10]	[11]	[12]
1	Samboja	-	-	-	-	-	-
2	Muara Jawa	-	1	-	-	-	-
3	Sanga-sanga	-	-	-	-	-	-
4	Loa Janan	-	2	-	-	-	-
5	Loa Kulu	-	3	-	-	-	-
6	Muara Muntai	-	-	-	-	-	-
7	Muara Wis	-	-	-	-	-	-
8	Kota Bangun	-	-	-	-	-	-
9	Tenggarong	1	5	-	-	-	-
10	Sebulu	-	-	-	-	-	-
11	Tgr. Seberang	1	1	-	-	-	-
12	Anggana	-	-	-	-	-	-
13	Muara Badak	-	-	-	-	-	-
14	Marangkayu	1	-	-	-	-	-
15	Muara Kaman	-	2	-	-	-	-
16	Kenohan	-	-	-	-	-	-
17	Kb Janggut	-	-	-	-	-	-
18	Tabang	-	-	-	-	-	-
Jumlah	2017	3	14	-	-	-	-

Sumber : Pengadilan Agama Kabupaten Kutai Kartanegara.

Source : Courts Of Justice Religious, Kutai Kartanegara Regency.

**Lanjutan Tabel 4.4.8**  
**Continued Table**

Kecamatan Sub District		Pengesahan Anak	Pencabutan Kekuasaan Orantua	Perwalian	Pencabutan Kekuasaan Wali	Penunjukan Oranglain sbg Wali oleh Pengadilan	Ganti Rugi Terhadap Wali
[1]		[13]	[14]	[15]	[16]	[17]	[18]
1	Samboja	-	-	-	-	-	-
2	Muara Jawa	-	-	-	-	-	-
3	Sanga-sanga	-	-	-	-	-	-
4	Loa Janan	-	-	-	-	-	-
5	Loa Kulu	-	-	-	-	-	-
6	Muara Muntai	-	-	-	-	-	-
7	Muara Wis	-	-	-	-	-	-
8	Kota Bangun	-	-	-	-	-	-
9	Tenggarong	-	-	-	-	-	-
10	Sebulu	-	-	-	-	-	-
11	Tgr. Seberang	-	-	-	-	-	-
12	Anggana	-	-	-	-	-	-
13	Muara Badak	-	-	-	-	-	-
14	Marangkayu	-	-	-	-	-	-
15	Muara Kaman	-	-	-	-	-	-
16	Kenohan	-	-	-	-	-	-
17	Kb Janggut	-	-	-	-	-	-
18	Tabang	-	-	-	-	-	-
Jumlah	2017	-	-	-	-	-	-

Sumber : Pengadilan Agama Kabupaten Kutai Kartanegara.

Source : Courts Of Justice Religious, Kutai Kartanegara Regency.

**Lanjutan Tabel 4.4.8**  
**Continued Table**

Kecamatan  Sub District		Asal Usul Anak	Pengangkatan Anak	Penolakan Kawin Campuran	Isbat Nikah	Isbat Nikah Contensius	Ijin Kawin
[1]		[19]	[20]	[21]	[22]	[23]	[24]
1	Samboja	-	-	-	-	-	-
2	Muara Jawa	-	-	-	-	-	-
3	Sanga-sanga	-	-	-	-	-	-
4	Loa Janan	-	-	-	1	-	-
5	Loa Kulu	-	-	-	-	-	-
6	Muara Muntai	-	-	-	1	-	-
7	Muara Wis	-	-	-	-	-	-
8	Kota Bangun	-	-	-	-	-	-
9	Tenggarong	-	-	-	3	-	1
10	Sebulu	-	-	-	1	-	-
11	Tgr. Seberang	-	-	-	2	-	-
12	Anggana	-	-	-	-	-	-
13	Muara Badak	-	-	-	-	-	-
14	Marangkayu	-	-	-	-	-	-
15	Muara Kaman	-	-	-	-	-	-
16	Kenohan	-	-	-	-	-	-
17	Kb Janggut	-	-	-	-	-	-
18	Tabang	-	-	-	-	-	-
Jumlah	2017	-	-	-	8	-	1

Sumber : Pengadilan Agama Kabupaten Kutai Kartanegara.

Source : Courts Of Justice Religious, Kutai Kartanegara Regency.

**Lanjutan Tabel 4.4.8**  
**Continued Table**

Kecamatan Sub District		Dispensasi Kawin	Wali Adhol	Ekonomi Syariah	Waris	Wasiat	Wakaf
[1]		[25]	[26]	[27]	[28]	[29]	[30]
1	Samboja	-	-	-	-	-	-
2	Muara Jawa	-	-	-	-	-	-
3	Sanga-sanga	-	-	-	-	-	-
4	Loa Janan	-	-	-	-	-	-
5	Loa Kulu	-	-	-	-	-	-
6	Muara Muntai	-	-	-	-	-	-
7	Muara Wis	-	-	-	-	-	-
8	Kota Bangun	-	-	-	-	-	-
9	Tenggarong	-	-	-	-	-	-
10	Sebulu	-	-	-	-	-	-
11	Tgr. Seberang	-	-	-	-	-	-
12	Anggana	-	-	-	-	-	-
13	Muara Badak	-	-	-	-	-	-
14	Marangkayu	-	-	-	-	-	-
15	Muara Kaman	-	-	-	-	-	-
16	Kenohan	-	-	-	-	-	-
17	Kb Janggut	-	-	-	-	-	-
18	Tabang	-	-	-	-	-	-
Jumlah	2017	-	-	-	-	-	-

Sumber : Pengadilan Agama Kabupaten Kutai Kartanegara.

Source : Courts Of Justice Religious, Kutai Kartanegara Regency.

**Lanjutan Tabel 4.4.8**  
**Continued Table**

Kecamatan Sub District		Zakat/Infaq /Shodaqoh	Penetapan Ahli Waris	Hibah	Dedren Vezret	Pembetulan n Nama	Jumlah
[1]		[31]	[32]	[33]	[34]	[35]	[36]
1	Samboja	-	-	-	-	-	-
2	Muara Jawa	-	-	-	-	-	1
3	Sanga-sanga	-	-	-	-	-	-
4	Loa Janan	-	-	-	-	-	3
5	Loa Kulu	-	-	-	-	-	3
6	Muara Muntai	-	-	-	-	-	1
7	Muara Wis	-	-	-	-	-	-
8	Kota Bangun	-	-	-	-	-	-
9	Tenggarong	-	1	-	-	-	11
10	Sebulu	-	-	-	-	-	1
11	Tgr. Seberang	-	-	-	-	-	4
12	Anggana	-	-	-	-	-	-
13	Muara Badak	-	-	-	-	-	-
14	Marangkayu	-	-	-	-	-	1
15	Muara Kaman	-	-	-	-	-	2
16	Kenohan	-	-	-	-	-	-
17	Kb Janggut	-	-	-	-	-	-
18	Tabang	-	-	-	-	-	-
Jumlah	2017	-	1	-	-	-	27

Sumber : Pengadilan Agama Kabupaten Kutai Kartanegara.

Source : Courts Of Justice Religious, Kutai Kartanegara Regency.

Tabel  
Table

4.4.9

**Banyaknya Perkara Tidak Diterima dan Dicoret di Pengadilan Agama Kutai Kartanegara Menurut Kecamatan , 2017***Number of Cases Not be Accepted and be Crossed Out in Religious Courts Kutai Kartanegara by Subdistrict, 2017*

		Tidak Diterima / Not Accepted			Dicoret/ Crossed Out		
Kecamatan Sub District		Cerai Talak	Cerai Gugat	Isbat Nikah	Jumlah	Cerai Gugat	Jumlah
[1]		[2]	[3]	[4]	[5]	[6]	[7]
1	Samboja	-	-	-	-	-	-
2	Muara Jawa	-	-	-	-	-	-
3	Sanga-sanga	-	-	-	-	-	-
4	Loa Janan	-	-	-	-	-	-
5	Loa Kulu	-	1	-	1	-	-
6	Muara Muntai	-	-	-	-	-	-
7	Muara Wis	-	-	-	-	-	-
8	Kota Bangun	-	-	-	-	-	-
9	Tenggarong	1	2	-	3	1	-
10	Sebulu	-	-	-	-	-	-
11	Tgr. Seberang	-	-	-	-	-	1
12	Anggana	-	-	-	-	-	-
13	Muara Badak	-	1	-	1	-	1
14	Marangkayu	-	-	-	-	-	-
15	Muara Kaman	-	-	-	-	-	-
16	Kenohan	-	-	-	-	-	-
17	Kb Janggut	-	-	-	-	-	-
18	Tabang	-	-	-	-	-	-
Jumlah 2017		1	4	-	5	1	2
2016		-	1	1	1	6	6

Sumber : Pengadilan Agama Kabupaten Kutai Kartanegara.

Source : Courts Of Justice Religious, Kutai KartanegaraRegency.

**Tabel 4.4.10 Banyaknya Tahanan di Lembaga Pemasyarakatan Klas II B Tenggarong Menurut Jenis Kejahatan, Triwulan dan Jenis Kelamin, 2017**  
*Number of Prisoners at Lembaga Pemasyarakatan Klas II B Tenggarong by Type of Crime, Quarterly, and Sex, 2017*

No	Jenis Kejahatan/ Type Of Crime	A I			
		Dewasa		An. Pid	
		L	P	L	P
		Male	Female	Male	Female
[1]	[2]	[4]	[5]	[6]	[7]
1	Politik/Makar	-	-	-	-
2	LAKA	-	-	-	-
3	Thd Ketertiban	-	-	-	-
4	Pembakaran	-	-	-	-
5	Penyuapan	-	-	-	-
6	Mata Uang	-	-	-	-
7	Memalsu Materai/Surat	-	-	-	-
8	Kesusilaan	-	-	-	-
9	Perjudian	-	-	-	-
10	Penculikan	-	-	-	-
11	Pembunuhan	-	-	-	-
12	Penganiyaan	-	-	-	-
13	Pencurian	-	-	-	-
14	Perampokan	-	-	-	-
15	Pemerasan/Mengancam	-	-	-	-
16	Penggelapan	-	-	-	-
17	Penipuan	-	-	-	-
18	Merusak Barang	-	-	-	-

Sumber: Lembaga Pemasyarakatan Kelas II B Tenggarong

**Lanjutan Tabel 4.4.10**  
Continued Table

No.	Jenis Kejahatan/ Type Of Crime	A I			
		<u>Dewasa</u>		<u>An. Pid</u>	
		L	P	L	P
		Male	Female	Male	Female
[1]	[2]	[4]	[5]	[6]	[7]
19	Dalam Jabatan	-	-	-	-
20	Penadahan	-	-	-	-
21	Ekonomi	-	-	-	-
22	Narkotika	-	-	-	-
23	Farmasi	-	-	-	-
24	Korupsi	-	-	-	-
25	Penyelundupan	-	-	-	-
26	Perlindungan Anak	-	-	-	-
27	Illegal Logging	-	-	-	-
28	Teroris	-	-	-	-
29	Trafficking	-	-	-	-
30	Lain-Lain	-	-	-	-
Jumlah		Triw I			
		-	-	-	-
Sumber	Lembaga Pemasyarakatan Kelas II B Tenggarong				
Source	Penitentiary in Tenggarong (class II B)				

**Lanjutan Tabel 4.4.10**  
Continued Table

No.	Jenis Kejahatan/ Type Of Crime	A II			
		Dewasa		An. Pid	
		L Male	P Female	L Male	P Female
[1]	[2]	[4]	[5]	[6]	[7]
1	Politik/Makar	-	-	-	-
2	LAKA	-	-	-	-
3	Thd Ketertiban	-	-	-	-
4	Pembakaran	-	-	-	-
5	Penyuapan	-	-	-	-
6	Mata Uang	-	-	-	-
7	Memalsu Materai/Surat	-	-	-	-
8	Kesusilaan	-	-	-	-
9	Perjudian	1	-	-	-
10	Penculikan	-	-	-	-
11	Pembunuhan	-	-	-	-
12	Penganiyaan	1	-	-	-
13	Pencurian	3	-	-	-
14	Perampokan	-	-	-	-
15	Pemerasan/Mengancam	-	-	-	-
16	Penggelapan	-	-	-	-
17	Penipuan	4	-	-	-
18	Merusak Barang	-	-	-	-

Sumber: Lembaga Pemasyarakatan Kelas II B Tenggarong

**Lanjutan Tabel 4.4.10**  
Continued Table

No.	Jenis Kejahatan/ Type Of Crime	A II				
		Dewasa		An. Pid		
		L	P	L	P	
		Male	Female	Male	Female	
[1]	[2]	[4]	[5]	[6]	[7]	
19	Dalam Jabatan	-	-	-	-	
20	Penadahan	-	-	-	-	
21	Ekonomi	-	-	-	-	
22	Narkotika	12	1	-	-	
23	Farmasi	2	-	-	-	
24	Korupsi	-	-	-	-	
25	Penyelundupan	-	-	-	-	
26	Perlindungan Anak	-	-	-	-	
27	Illegal Logging	-	-	-	-	
28	Teroris	-	-	-	-	
29	Trafficking	-	-	-	-	
30	Lain-Lain	-	-	-	-	
	Jumlah	Triw II	23	1	-	-
Sumber	Lembaga Pemasyarakatan Kelas II B Tenggarong					
Source	Penitentiary in Tenggarong (class II B)					

**Lanjutan Tabel 4.4..10**  
Continued Table

No.	Jenis Kejahatan/ Type Of Crime	A III			
		Dewasa		An. Pid	
		L Male	P Female	L Male	P Female
[1]	[2]	[4]	[5]	[6]	[7]
1	Politik/Makar	-	-	-	-
2	LAKA	8	-	-	-
3	Thd Ketertiban	-	-	-	-
4	Pembakaran	-	-	-	-
5	Penyuapan	-	-	-	-
6	Mata Uang	-	-	-	-
7	Memalsu Materai/Surat	-	-	-	-
8	Kesusilaan	-	-	-	-
9	Perjudian	-	-	-	-
10	Penculikan	-	-	-	-
11	Pembunuhan	-	-	-	-
12	Penganiyaan	6	-	-	-
13	Pencurian	30	-	-	-
14	Perampokan	1	-	-	-
15	Pemerasan/Mengancam	1	-	-	-
16	Penggelapan	2	1	-	-
17	Penipuan	1	-	-	-
18	Merusak Barang	-	-	-	-

Sumber: Lembaga Pemasyarakatan Kelas II B Tenggarong

**Lanjutan Tabel 4.4.10**  
**Continued Table**

No.	Jenis Kejahatan/ Type Of Crime	A III			
		<u>Dewasa</u>		<u>An. Pid</u>	
		L	P	L	P
		Male	Female	Male	Female
[1]	[2]	[4]	[5]	[6]	[7]
19	Dalam Jabatan	-	-	-	-
20	Penadahan	2	-	-	-
21	Ekonomi	-	-	-	-
22	Narkotika	106	9	3	-
23	Farmasi	6	2	1	-
24	Korupsi	-	-	-	-
25	Penyelundupan	-	-	-	-
26	Perlindungan Anak	8	1	-	-
27	Illegal Logging	-	-	-	-
28	Teroris	-	-	-	-
29	Trafficking	-	-	-	-
30	Lain-Lain	7	1	-	-
Jumlah		178	14	4	-
Sumber	Lembaga Pemasyarakatan Kelas II B Tenggarong Penitentiary in Tenggarong (class II B)				

**Lanjutan Tabel 4.4.10**  
**Continued Table**

		A IV			
No.	Jenis Kejahatan/ <i>Type Of Crime</i>	<u>Dewasa</u>		<u>An. Pid</u>	
		L <i>Male</i>	P <i>Female</i>	L <i>Male</i>	P <i>Female</i>
[1]	[2]	[4]	[5]	[6]	[7]
1	Politik/Makar	-	-	-	-
2	LAKA	1	-	-	-
3	Thd Ketertiban	-	-	-	-
4	Pembakaran	-	-	-	-
5	Penyuapan	-	-	-	-
6	Mata Uang	-	-	-	-
7	Memalsu Materai/Surat	-	-	-	-
8	Kesusilaan	-	-	-	-
9	Perjudian	-	-	-	-
10	Penculikan	-	-	-	-
11	Pembunuhan	1	-	-	-
12	Penganiyaan	-	-	-	-
13	Pencurian	-	-	-	-
14	Perampokan	-	-	-	-
15	Pemerasan/Mengancam	-	-	-	-
16	Penggelapan	1	-	-	-
17	Penipuan	-	-	-	-
18	Merusak Barang	-	-	-	-

Sumber: Lembaga Pemasyarakatan Kelas II B Tenggarong

**Lanjutan Tabel 4.4.10**  
**Continued Table**

No.	Jenis Kejahatan/ Type Of Crime	Triwulan IV			
		<u>Dewasa</u>		<u>An. Pid</u>	
		L	P	L	P
		Male	Female	Male	Female
[1]	[2]	[4]	[5]	[6]	[7]
19	Dalam Jabatan	-	-	-	-
20	Penadahan	-	-	-	-
21	Ekonomi	-	-	-	-
22	Narkotika	6	-	-	-
23	Farmasi	-	-	-	-
24	Korupsi	-	-	-	-
25	Penyelundupan	-	-	-	-
26	Perlindungan Anak	-	-	-	-
27	Illegal Logging	-	-	-	-
28	Teroris	-	-	-	-
29	Trafficking	-	-	-	-
30	Lain-Lain	-	-	-	-
Jumlah		9	-	-	-
Sumber	Lembaga Pemasyarakatan Kelas II B Tenggarong Penitentiary in Tenggarong (class II B)				

**Tabel 4.4.11 Banyaknya Nara Pidana di Lembaga Pemasyarakatan Kelas II B Tenggarong Menurut Jenis Kejahatan, Triwulan dan Jenis Kelamin, 2017**  
*Number of Prisoners at Lembaga Pemasyarakatan Kelas II B Tenggarong by Type of Crime, Quarterly, and Sex, 2017*

No.	Jenis Kejahatan/ <i>Type Of Crime</i>	B I			
		<u>Dewasa</u>		<u>An. Pid</u>	
		L <i>Male</i>	P <i>Female</i>	L <i>Male</i>	P <i>Female</i>
[1]	[2]	[4]	[5]	[6]	[7]
1	Politik/Makar	-	-	-	-
2	LAKA	8	-	-	-
3	Thd Ketertiban	6	-	-	-
4	Pembakaran	-	-	-	-
5	Penyuapan	-	-	-	-
6	Mata Uang	-	-	-	-
7	Memalsu Materai/Surat	-	-	-	-
8	Kesusilaan	5	-	-	-
9	Perjudian	1	-	-	-
10	Penculikan	-	-	-	-
11	Pembunuhan	10	-	1	-
12	Penganiyaan	7	-	-	-
13	Pencurian	71	-	2	-
14	Perampokan	5	1	-	-
15	Pemerasan/Mengancam	-	-	-	-
16	Penggelapan	9	-	-	-
17	Penipuan	4	-	-	-
18	Merusak Barang	-	-	-	-

Sumber: Lembaga Pemasyarakatan Kelas II B Tenggarong

**Lanjutan Tabel 4.4.11**  
*Continued Table*

No.	Jenis Kejahatan/ Type Of Crime	B I			
		<u>Dewasa</u>		<u>An. Pid</u>	
		L	P	L	P
		Male	Female	Male	Female
[1]	[2]	[4]	[5]	[6]	[7]
19	Dalam Jabatan	-	-	-	-
20	Penadahan	2	-	-	-
21	Ekonomi	-	-	-	-
22	Narkotika	732	65	-	1
23	Farmasi	25	2	-	-
24	Korupsi	18	1	-	-
25	Penyelundupan	-	-	-	-
26	Perlindungan Anak	90	-	7	-
27	Illegal Logging	28	-	-	-
28	Teroris	1	-	2	-
29	Trafficking	1	1	-	-
30	Lain-Lain	4	1	-	-
	Jumlah	1.027	71	12	1
Sumber	Lembaga Pemasyarakatan Kelas II B Tenggarong				
Source	Penitentiary in Tenggarong (class II B)				

**Lanjutan Tabel 4.4.11**  
Continued Table

No.	Jenis Kejahatan/ Type Of Crime	B Ila			
		Dewasa		An. Pid	
		L	P	L	P
		Male	Female	Male	Female
[1]	[2]	[4]	[5]	[6]	[7]
1	Politik/Makar	-	-	-	-
2	LAKA	1	-	-	-
3	Thd Ketertiban	4	-	-	-
4	Pembakaran	-	-	-	-
5	Penyuapan	-	-	-	-
6	Mata Uang	-	-	-	-
7	Memalsu Materai/Surat	-	-	-	-
8	Kesusilaan	-	-	-	-
9	Perjudian	9	-	-	-
10	Penculikan	-	-	-	-
11	Pembunuhan	-	1	-	-
12	Penganiyaan	8	-	-	-
13	Pencurian	8	-	1	-
14	Perampokan	-	-	-	-
15	Pemerasan/Mengancam	-	-	-	-
16	Penggelapan	-	-	-	-
17	Penipuan	-	-	-	-
18	Merusak Barang	1	-	-	-

Sumber: Lembaga Pemasyarakatan Kelas II B Tenggarong

**Lanjutan Tabel 4.4.11**  
*Continued Table*

No.	Jenis Kejahatan/ Type Of Crime	B IIa			
		<u>Dewasa</u>		<u>An. Pid</u>	
		L	P	L	P
		Male	Female	Male	Female
[1]	[2]	[4]	[5]	[6]	[7]
19	Dalam Jabatan	-	-	-	-
20	Penadahan	-	-	-	-
21	Ekonomi	-	-	-	-
22	Narkotika	-	-	1	-
23	Farmasi	-	-	-	-
24	Korupsi	-	-	-	-
25	Penyelundupan	-	-	-	-
26	Perlindungan Anak	-	-	-	-
27	Illegal Logging	-	-	-	-
28	Teroris	-	-	-	-
29	Trafficking	-	-	-	-
30	Lain-Lain	-	-	-	-
Jumlah		31	1	2	-
Sumber	Lembaga Pemasyarakatan Kelas II B Tenggarong Penitentiary in Tenggarong (class II B)				

**Lanjutan Tabel 4.4.11**  
Continued Table

No.	Jenis Kejahatan/ Type Of Crime	B IIIb			
		Dewasa		An. Pid	
		L	P	L	P
		Male	Female	Male	Female
[1]	[2]	[4]	[5]	[6]	[7]
1	Politik/Makar	-	-	-	-
2	LAKA	-	-	-	-
3	Thd Ketertiban	-	-	-	-
4	Pembakaran	-	-	-	-
5	Penyuapan	-	-	-	-
6	Mata Uang	-	-	-	-
7	Memalsu Materai/Surat	-	-	-	-
8	Kesusilaan	-	-	-	-
9	Perjudian	-	-	-	-
10	Penculikan	-	-	-	-
11	Pembunuhan	-	-	-	-
12	Penganiyaan	-	-	-	-
13	Pencurian	-	-	-	-
14	Perampokan	-	-	-	-
15	Pemerasan/Mengancam	-	-	-	-
16	Penggelapan	-	-	-	-
17	Penipuan	-	-	-	-
18	Merusak Barang	-	-	-	-

Sumber: Lembaga Pemasyarakatan Kelas II B Tenggarong

**Lanjutan Tabel 4.4.11**  
**Continued Table**

No.	Jenis Kejahatan/ Type Of Crime	B IIIb			
		<u>Dewasa</u>		<u>An. Pid</u>	
		L	P	L	P
		Male	Female	Male	Female
[1]	[2]	[4]	[5]	[6]	[7]
19	Dalam Jabatan	-	-	-	-
20	Penadahan	-	-	-	-
21	Ekonomi	-	-	-	-
22	Narkotika	-	-	-	-
23	Farmasi	-	-	-	-
24	Korupsi	-	-	-	-
25	Penyelundupan	-	-	-	-
26	Perlindungan Anak	-	-	-	-
27	Illegal Logging	-	-	-	-
28	Teroris	-	-	-	-
29	Trafficking	-	-	-	-
30	Lain-Lain	-	-	-	-
Jumlah		Triw III		-	-
Sumber Source	Lembaga Pemasyarakatan Kelas II B Tenggarong Penitentiary in Tenggarong (class II B)				

**Lanjutan Tabel 4.4.11**  
**Continued Table**

		B III/s			
No.	Jenis Kejahatan/ <i>Type Of Crime</i>	<u>Dewasa</u>		<u>An. Pid</u>	
		L <i>Male</i>	P <i>Female</i>	L <i>Male</i>	P <i>Female</i>
[1]	[2]	[4]	[5]	[6]	[7]
1	Politik/Makar	-	-	-	-
2	LAKA	-	-	-	-
3	Thd Ketertiban	-	-	-	-
4	Pembakaran	-	-	-	-
5	Penyuapan	-	-	-	-
6	Mata Uang	-	-	-	-
7	Memalsu Materai/Surat	-	-	-	-
8	Kesusilaan	-	-	-	-
9	Perjudian	-	-	-	-
10	Penculikan	-	-	-	-
11	Pembunuhan	-	-	-	-
12	Penganiyaan	-	-	-	-
13	Pencurian	-	-	-	-
14	Perampokan	-	-	-	-
15	Pemerasan/Mengancam	-	-	-	-
16	Penggelapan	-	-	-	-
17	Penipuan	-	-	-	-
18	Merusak Barang	-	-	-	-

Sumber: Lembaga Pemasyarakatan Kelas II B Tenggarong

**Lanjutan Tabel 4.4.11**  
**Continued Table**

No.	Jenis Kejahatan/ Type Of Crime	BIII/s			
		<u>Dewasa</u>		<u>An. Pid</u>	
		L	P	L	P
		Male	Female	Male	Female
[1]	[2]	[4]	[5]	[6]	[7]
19	Dalam Jabatan	-	-	-	-
20	Penadahan	-	-	-	-
21	Ekonomi	-	-	-	-
22	Narkotika	-	-	-	-
23	Farmasi	-	-	-	-
24	Korupsi	-	-	-	-
25	Penyelundupan	-	-	-	-
26	Perlindungan Anak	-	-	-	-
27	Illegal Logging	-	-	-	-
28	Teroris	-	-	-	-
29	Trafficking	-	-	-	-
30	Lain-Lain	-	-	-	-
Jumlah		Triw IV		-	-
Sumber Source	Lembaga Pemasyarakatan Kelas II B Tenggarong Penitentiary in Tenggarong (class II B)				

**Tabel 4.4.12** **Banyaknya Penerimaan dari Perkara yang Masuk Menurut Bulan dan Jenis Perkara (Rp), 2017**  
*Realization Of Money Receipts of Crimes Reported By Months And Type, 2017*

Sumber Penerimaan – Source Of Receipts					
Bulan Month	Tilang Offence Bill	Pidana Umum General Crimes	Pidana Khusus Special Crimes	Lainnya Othres	Jumlah Total
[1]	[2]	[3]	[4]	[5]	[6]
1 Januari	226.350.000	18.745.000	-	-	245.095.000
2 Februari	133.118.000	-	-	-	133.118.000
3 Maret	32.424.000	-	-	-	32.424.000
4 April	58.850.000	46.814.000	-	-	105.664.000
5 Mei	61.150.000	-	60.000.000	-	121.150.000
6 Juni	304.100.000	-	-	-	304.100.000
7 Juli	78.790.000	-	-	-	78.790.000
8 Agustus	112.510.000	210.410.000	-	-	322.920.000
9 September	137.350.000	-	-	-	137.350.000
10 Oktober	80.500.000	-	26.192.000	-	106.692.000
11 Nopember	135.900.000	-	-	-	135.900.000
12 Desember	280.650.000	8.500.000	-	-	289.150.000
Jumlah 2018	1.641.692.000	1.653.153.000	3.294.845.000	4.947.998.000	8.242.843.000

Sumber: Kejaksaan Negeri Kabupaten Kutai Kartanegara  
 Source: Regional Office Of Procecuation Kutai Kartanegara Regency

**Tabel 4.4.13 Banyaknya Perkara yang Masuk di Kejaksaan Negeri Menurut Jenis Perkara, 2017**  
*Number of Crimes Reported in Regency Prosecution Office by Type of Crimes, 2017*

Perkara Pidana		Sisa	Masuk Tahun Laporan	Jumlah Tahun Laporan	Diselesaikan				Sisa Tahun laporan
					Dilimpahkan	Dikembalikan ke Kejaksaan	Dikirim ke Kejaksaan	Jumlah	
	[1]	[2]	[3]	[4]	[5]	[6]	[7]	[8]	[9]
1	Ringan/Tilang Pelanggaran/ <i>Offence</i>	-	11.461	11.461	-	-	-	11.461	-
2	Ekonomik <i>Economic</i>	-	-	-	-	-	-	-	-
3	Subversi <i>Subversion</i>	-	-	-	-	-	-	-	-
4	Korupsi <i>Corruption</i>	-	11	11	7	-	-	7	4
5	Narkotik <i>Narcotics</i>	-	369	369	369	-	-	369	-
6	Imigrasi <i>Immigration</i>	-	-	-	-	-	-	-	-
7	Senjata Tajam/ <i>Sharp Weapon</i>	-	15	15	15	-	-	15	-
8	Uang Palsu <i>Counter Feiting Money</i>	-	1	1	1	-	-	1	-
9	Perikanan <i>Fisheries</i>	-	-	-	-	-	-	-	-
10	Lain-lain <i>Others</i>	425	425	425	425	-	-	425	-
Jumlah	2017	425	12.282	12.282	817	-	-	12.278	4
	2016	-	-	-	-	-	-	-	-
	2015	-	-	-	-	-	-	-	-
	2014	-	5.480	5.480	5.480	-	-	5.480	-
	2013	-	-	-	-	-	-	-	-

**Tabel 4.4.14 Banyaknya Tahanan yang Masuk di Kejaksaan Negeri Menurut Jenis Perkara, 2017**  
*Number of Prisoner Received Regency Prosecution Office by Type of Crimes, 2017*

Perkara Pidana	Sisa Tahun Lalu	Masuk Tahun Laporan	Jumlah Tahun Laporan	Diselesaikan				Sisa Tahun laporan	
				Dilimpahkan	Dikesampingkan	Dikirim Ke Kejaksaan Lain	Jumlah		
[1]	[2]	[3]	[4]	[5]	[6]	[7]	[8]	[9]	
1 Ringan/Tilang Pelanggaran/ <i>Offence</i>	-	-	-	-	-	-	-	-	
2 Ekonomik <i>Economic</i>	-	-	-	-	-	-	-	-	
3 Subversi <i>Subversion</i>	-	-	-	-	-	-	-	-	
4 Korupsi <i>Corruption</i>	-	11	11	7	-	-	7	4	
5 Narkotik <i>Narcotics</i>	-	375	375	375	-	-	375	-	
6 Imigrasi <i>Immigration</i>	-	-	-	-	-	-	-	-	
7 Senjata Tajam/ <i>Sharp Weapon</i>	-	15	15	-	-	-	-	-	
8 Uang Palsu <i>Counter Feiting Money</i>	-	1	1	1	-	-	1	-	
9 Perikanan <i>Fisheries</i>	-	-	-	-	-	-	-	-	
10 Lain-lain <i>Others</i>	-	419	419	419	-	-	419	-	
Jumlah	2017	-	821	821	802	-	-	802	4
	2016	-	-	-	-	-	-	-	-
	2015	-	-	-	-	-	-	-	-
	2014	-	182	182	182	-	-	182	-
	2013	-	-	-	-	-	-	-	-

**Tabel 4.4.15 Rekapitulasi Penyelesaian Perkara Tindak Pidana Umum, 2017****Table** *Summary of Solving of Case of Public Doing an Injustice, 2017*

No.	Rekapitulasi / Summary	2013	2014	2015	2016	2017
[1]	[2]	[3]	[4]	[5]	[6]	[7]
1	SPDP					
	- Sisa Tahun Lalu/ <i>Rest of Last Year</i>	-	41	-	-	56
	- Masuk Tahun Laporan/ <i>Received</i>	-	487	-	-	699
	- Jumlah Tahun Laporan/ <i>Total</i>	-	528	-	-	755
	- Selesai Tahun Laporan/ <i>Finish Year Report</i>	-	497	-	-	741
	- Sisa Tahun Laporan/ <i>Rest of Year Report</i>	-	-	-	-	14
2	Penyerahan Berkas I/ <i>Delivery of Bundle Part I</i>	-	497	-	-	741
3	Perkara Yang Sudah Lengkap (P-21)/ <i>Cash Which Have Is Complete</i>	-	546	-	-	810
		-	546	-	-	810
4	Penyerahan Berkas Tahap II/ <i>Delivery of Bundle Part II</i>	-	546	-	-	810
5	Dilimpahkan Ke PN/ <i>Overflowed to District Court</i>	-	525	-	-	839
6	Putus PN/ <i>Verdict of District Court</i>	-	-	-	-	
7	Upaya Hukum/ <i>Legal Effort</i>					
	- Banding / <i>Compare</i>	-	2	-	-	18
	- Kasasi/ <i>Kasasi</i>	-	-	-	-	-
	- Grasi/ <i>Grasi</i>	-	1	-	-	16
	- PK/ <i>Sighting Return</i>	-	1	-	-	-
8	Eksekusi/ <i>Execution</i>	-	525	-	-	839

Sumber Kejaksaan Negeri Kabupaten Kutai Kartanegara

Source Regency Prosecution Office, Kutai Kartanegara Regency

**Tabel  
Table****4.4.16**

**Perkara Tindak Perkara Umum yang Menonjol/  
Menarik Perhatian Masyarakat, 2017**  
*Case of Uppermost Public Doing An Injustice Or Draw  
Attention Society, 2017*

No.	Jenis Perkara/ Type of Crimes	2013	2014	2015	2016	2017
[1]	[2]	[3]	[4]	[4]	[5]	[6]
1	Pencurian/ Theft	85	104	-	-	84
2	Penganiayaan/ Maltreatment	28	17	-	-	17
3	Senjata Tajam/ Senpi/ Keen Weapon/ Fire arm	15	23	-	-	13
4	Psikotropika/ Psikotropika	68	-	-	-	-
5	Kelalaian/ Laka Lantas/ Negligence/ accident of traffict	73	43	-	-	57
6	Perkosaan/ Kesusilaan/ Rape/ Ethics	38	3	-	-	41
7	UU Kesehatan/ Medicare Legislation	10	4	-	-	43
8	Kejahatan Terhadap Ketertiban Umum/ Badness To Orderliness Of Public	8	-	-	-	35
9	Penggelapan/ Embezzlement	24	15	-	-	6
1-	Kehutanan/ Forestry	35	20	-	-	8
11	Pembunuhan/ Murder	5	5	-	-	4

Sumber : Kejaksaan Negeri Kabupaten Kutai Kartanegara

Source : Regency Prosecution Office, Kutai Kartanegara Regency

**Tabel 4.4.17 Hasil Dinas Tindak Pidana Umum Menurut Jenis, 2017**  
**Table Result On Duty Public Doing an Injustice by Type, 2017**

Jenis Hasil Dinas / Type Result of On Duty (Rp.)		2013	2014	2015	2016	2017
[1]		[2]	[3]	[3]	[4]	[4]
1	Denda <i>Penalty</i>	-	1.185.250.000	1.679.866.000	2.182.237.000	3.917.777.000
2	Biaya Perkara <i>Expense Of Case</i>	-	7.081.000	7.366.500	8.621.000	11.051.000
3	Hasil Lelang Barang Rampasan  <i>Result Of Auction Spoil</i>	-	799.030.155	3.357.097.000	2.344.802.362	284.469.000
4	Pendapatan Lain  <i>Others Earnings</i>	-	229.772.000	-	-	168.934.886

Sumber : Kejaksaan Negeri Kabupaten Kutai Kartanegara

Source : Regency Prosecution Office, Kutai Kartanegara Regency

**Tabel 4.4.18 Perkara Yang Ditangani Unit Tindak Pidana Umum, 2017**

**Table** *Handle by Case is Public Unit Doing an Injustice High Public Attorney, 2017*

	Uraian / Description	Jumlah / Total	Diselesaikan / Solving	Sisa / Remains
	[1]	[2]	[3]	[4]
1	Pemberitahuan Dimulainya Penyidikan / <i>Notification Starting of Investigation</i>	755	741	14
2	Penerimaan Berkas Tahap Pertama / <i>Acceptance of First Bundle Phase</i>	741	741	-
3	Penuntutan dengan Acara Pemeriksaan Biasa / Singkat <i>Prosecution with Event Inspection of Habit / Brief</i>	810	810	-
4	Penuntutan dengan Acara Pemeriksaan Cepat / <i>Prosecution with Event Inspection of Quickly</i>	12.655	12.655	-
5	Upaya Hukum Tingkat / <i>Legal Effort Level</i>			
	- Perlawanan / <i>Resistance</i>	-	-	-
	- Banding / <i>Compare</i>	16	16	-
	- Kasasi / <i>Kasasi</i>	18	18	-
	- Kasasi untuk Kepentingan Hukum / <i>Kasasi for The Benefit of Punish</i>	-	-	-
	- Peninjauan Kembali / <i>Sighting Return</i>	-	-	-
	- Grasi / <i>Grasi</i>	-	-	-
6	Penuntutan (LT-2) / <i>Prosecution</i>	810	810	-
7	Perkara Narkotika / <i>Case of Narcotic</i>	369	369	-
8	Perkara Psikotropika / <i>Case of Psikotropica</i>	-	-	-
9	Perkara Terorisme / <i>Case of Terrorism</i>	-	-	-
10	Perkara Bom / <i>case of Bomb</i>	-	-	-
11	Perkara Kehutanan / <i>Case of Forestry</i>	8	8	-
12	Perkara GAM / <i>Case of Movement Aceh</i>	-	-	-
13	Perkara GPK / <i>Case of Troublemaker of Security</i>	-	-	-

Sumber : Kejaksaan Negeri Kabupaten Kutai Kartanegara

Source : *Regency Prosecution Office, Kutai Kartanegara Regency*

**Tabel 4.4.19 Jumlah Penerimaan Negara dari Kejaksaan Negeri Kab. Kutai Kartanegara, 2017**

Keterangan		Jumlah (Rp)
[1]		[2]
1	Pendapatan Penjualan Hasil Sitaan	284.469.000
2	Jasa Giro	168.934.886
3	Pendapatan Hasil Denda Pidus dan Pidum	3.917.777.000
4	Pendapatan Ongkos Perkara	11.051.000
5	Pendapatan Uang Pengganti Tindak Korupsi	86.192.000
		4.468.423.886

Sumber : Kejaksaan Negeri Kabupaten Kutai Kartanegara

Source : *Regency Prosecution Office, Kutai Kartanegara Regency*

**Tabel 4.4.20 Jumlah Hakim, Panitera, Juru Sita, dan Advokat, 2017**  
**Table** *Number of Judges, Clerks of The Court, Ushers and Advocate, 2017*

	Profesi / Profession	2013	2014	2015	2016	2017
	[1]	[2]	[3]	[4]	[5]	[6]
1	Hakim <i>Judges</i>	8	11	10	10	10
2	Panitera <i>Clercks</i>	1	1	1	1	1
3	Panitera Pengganti	1	10	10	12	12
4	Juru Sita <i>Ushers</i>	-	3	3	3	2
5	Advokat / Pengacara <i>Advocat / Lawyer</i>	-	52	-	-	-

Sumber Pengadilan Negeri Kabupaten Kutai Kartanegara

Source Courts of Justice, Kutai Kartanegara Regency

**Tabel**  
**Table** 4.4.21

**Jumlah Tindak Pidana Menurut Kepolisian Sektor di Kabupaten Kutai Kartanegara, 2017**

*Number of Reported Criminal Cases by Subdistrict Police Office in Kutai Kartanegara Regency, 2017*

<b>Kepolisian Sektor Subdistrict Police Office</b>		<b>CT</b>	<b>CC</b>	<b>%</b>
(1)		(2)	(3)	(4)
1	Samboja	60	45	75,00
2	Muara Jawa	54	52	96,30
3	Sanga Sanga	23	23	100,00
4	Loa Janan	40	30	75,00
5	Loa Kulu	51	40	78,43
6	Muara Muntai	14	13	92,86
7	Muara Wis	9	9	100,00
8	Kota Bangun	22	21	95,45
9	Tenggarong	89	30	33,71
10	Sebulu	23	20	86,96
11	Tenggarong seberang	70	65	92,86
12	Anggana	47	44	93,62
13	Muara Badak	-	-	-
14	Marangkayu	-	-	-
15	Muara Kaman	30	28	93,33
16	Kenohan	8	7	87,50
17	Kembang Janggut	25	25	100,00
18	Tabang	14	14	100,00

Sumber: Polres Kabupaten Kutai Kartanegara

**Tabel 4.4.22 Penanganan Kasus Perwilayah Polres Kutai Kartanegara dan Polsek Jajarannya, 2017**  
*The Number of Handling Case by Regional Police Office and Sub District Police Office, 2017*

No	Kesatuan / Subdistrict Police Office	Jumlah Kasus									
		2013		2014		2015		2016		2017	
		L	S	L	S	L	S	L	S	L	S
[1]	[2]	[3]	[4]	[5]	[6]	[3]	[4]	[5]	[6]	[5]	[6]
1	Polres Kutai	308	175	256	142	282	223	227	153	192	102
2	Sat Narkoba	-	-	118	118	161	161	-	-	120	120
3	Polsekenggarong	267	121	151	79	102	51	140	65	89	30
4	Polsek Loa Kulu	70	35	119	61	70	46	56	36	50	40
5	Polsek Loa Janan	39	21	45	26	58	30	35	32	40	30
6	Polsek Sanga-sanga	25	16	5	3	39	23	30	18	23	23
7	Polsek Muara Jawa	37	24	34	24	52	40	31	21	54	52
8	Polsek Handil Baru	1	1	-	-	-	-	-	-	-	-
9	Polsek Samboja	22	21	82	53	67	42	65	56	60	45
1-	Polsek Kuala Samboja	-	-	-	-	-	-	-	-	-	-
11	Polsek Tahura	7	4	-	-	-	-	-	-	-	-
12	Polsek Teluk Dalam	109	48	90	57	-	-	37	30	70	65
13	Polsek Sebulu	31	14	47	28	35	26	17	13	23	20
14	Polsek Muara Kaman	32	24	18	14	28	24	30	20	30	28
15	Polsek Kota Bangun	6	6	26	21	24	19	7	6	22	21
16	Polsek Muara Wis	1	2	14	9	10	4	1	1	9	9
17	Polsek Ma. Muntai	2	3	18	11	14	10	11	8	14	13
18	Polsek Kenohan	2	3	12	7	3	1	10	3	8	7
19	Polsek Kb. Janggut	1	2	20	13	29	26	9	7	25	25
2-	Polsek Tabang	1	2	9	9	6	4	7	7	14	14
21	Polsek Anggana	32	25	35	40	38	32	50	41	47	44
22	Polsek Muara Badak	-	-	-	-	-	-	-	-	-	-
23	Polsek Marangkayu	-	-	-	-	-	-	-	-	-	-
Jumlah		993	547	1.096	715	1.054	795	763	517	890	688

Sumber : Polres Kabupaten Kutai Kartanegara

**Tabel** 4.4.23 **Gangguan Kamtibmas Periode Menurut Jenis Kejadian, 2017**  
**Table** The Number of Security Disturbance by Type, 2017

No	Jenis Kejahatan	2017		
		L	S	SELRA (%)
[1]	[2]	[3]	[4]	[5]
1	Curanmor	102	36	35,29
2	Curat	61	35	57,38
3	Curas	12	5	41,67
4	Curbis	110	68	61,82
5	Penipuan	22	12	54,55
6	Penggelapan	38	27	71,05
7	Percabulan	-	-	-
8	Perkosaan	3	3	100,00
9	Perlindungan Anak	44	37	84,09
10	Pelecehan Seksual	-	-	-
11	Persetubuhan Anak Bawah Umur	-	-	-
12	KDRT	18	17	94,44
13	Melarikan Perempuan	-	-	-
14	Penganiayaan	62	55	88,71
15	Anirak	-	-	-
16	Pengeroyokan	25	22	88,00
17	Judi	7	7	100,00
18	Senpi	2	2	100,00
19	Sajam	13	13	100,00
20	Perkelahian	-	-	-
21	Pengancaman	11	10	90,91
22	Penyerobotan Lahan	3	2	66,67
23	Pemerasan	2	1	50,00
24	Laka Air	1	1	100,00
25	Pemalsuan	8	4	50,00
26	Penutupan Tambang	8	6	75,00
27	Penemuan Mayat	1	-	-
28	Illegal Tambang	-	-	-
29	Pembunuhan	-	-	-
30	Laka Kerja	4	4	100,00
31	Pengrusakan	14	8	57,14
32	Pembakaran	-	-	-
33	Bunuh Diri	2	2	100,00
34	Kebakaran Hutan/Lahan	-	-	-
35	Kebakaran	2	1	50,00

**Lanjutan Tabel 4.4.23**  
Continued Table

No	Jenis Kejahatan	2017		
		L	S	SELRA (%)
[1]	[2]	[3]	[4]	[5]
36	Penghinaan	-	-	-
37	Pencemaran Nama Baik	7	5	71,43
38	Perbuatan Tidak Menyenangkan	2	2	100,00
39	Narkoba	252	252	100,00
40	Trafficking	1	-	-
41	Terorisme	-	-	-
42	Kejahatan Dunia Maya	-	-	-
43	Pencucian Uang	-	-	-
44	Perompakan	-	-	-
45	Penyelundupan	-	-	-
46	Illegal BBM	8	8	100,00
47	Illegal Logging	7	7	100,00
48	Illegal Minning	5	5	100,00
49	Korupsi	4	4	100,00
50	Illegal Fishing	2	2	100,00
51	Penadahan	-	-	-
52	Laka Diri	-	-	-
53	Dugaan Pupuk Palsu	-	-	-
54	Percobaan Pencurian	-	-	-
55	Mengerjakan Lahan Tanpa Ijin	-	-	-
56	Pembunuhan Satwa Yg Dilindungi	-	-	-
57	Perselingkuhan	-	-	-
58	Bencana Alam/Jalan Putus	-	-	-
59	Orang Hilang	-	-	-
60	Dugaan Korupsi	-	-	-
61	Perampasan	-	-	-
62	Memberika Keterangan Palsu	-	-	-
63	Lain-lain	-	-	-
Jumlah		863	663	76,83

Sumber : Polres Kabupaten Kutai Kartanegara

**Tabel** 4.4.24 Data Kriminalitas Di Wilayah Hukum Polres Kukar Menurut Bulan Tahun, 2017  
**Table**

*The Number of Crime in Law Area at Kutai Kartanegara Police Region By Months*

No	Jenis Kejahatan	2017		
		L	S	SELRA (%)
[1]	[2]	[3]	[4]	[5]
1	Januari	74	40	54,05
2	Februari	60	30	50,00
3	Maret	65	45	69,23
4	April	68	54	79,41
5	Mei	64	41	64,06
6	Juni	60	47	78,33
7	Juli	60	42	70,00
8	Agustus	85	80	94,12
9	September	78	70	89,74
10	Oktober	82	73	89,02
11	Nopember	93	82	88,17
12	Desember	100	84	84,00
Jumlah		889	688	77,39

Sumber Polres Kabupaten Kutai

Source Regional Police, Kutai Regency

**Tabel 4.4.25 Data Pelanggaran Lalu Lintas Yang Ditindak Dan Di Proses Peradilannya, 2017**  
**Table Data of Traffic Violations Acted And In the Judicial Process**

No	Bulan	Penindakan			Diajukan Ke Sidang			
		Pelang garan	Dengan Tilang	Non Tilang	Tilang		Non Tilang	
					Sudah	Belum	Sudah	Belum
[1]	[2]	[3]	[4]	[5]	[6]	[7]	[8]	[9]
1	Januari	685	615	70	615	-	-	-
2	Februari	607	566	41	566	-	-	-
3	Maret	2.182	361	1821	361	-	-	-
<b>TW I</b>	<b>JUMLAH</b>	<b>3.474</b>	<b>1.542</b>	<b>1.932</b>	<b>1.542</b>	-	-	-
4	April	614	436	178	436	-	-	-
5	Mei	430	325	105	325	-	-	-
6	Juni	2.278	2064	214	2064	-	-	-
<b>TW II</b>	<b>JUMLAH</b>	<b>3.322</b>	<b>2.825</b>	<b>497</b>	<b>2.825</b>	-	-	-
7	Juli	2.452	500	1952	500	-	-	-
8	Agustus	4.271	808	3463	808	-	-	-
9	September	3.619	1098	2521	1098	-	-	-
<b>TW III</b>	<b>JUMLAH</b>	<b>10.342</b>	<b>2.406</b>	<b>7.936</b>	<b>2.406</b>	-	-	-
10	Oktober	6.148	743	5405	743	-	-	-
11	November	2.165	1038	1127	1038	-	-	-
12	Desember	2.790	2520	270	2520	-	-	-
<b>TW IV</b>	<b>JUMLAH</b>	<b>11.103</b>	<b>4.301</b>	<b>6.802</b>	<b>4.301</b>	-	-	-
<b>Jumlah Tahun 2017</b>		<b>28.241</b>	<b>11.074</b>	<b>17.167</b>	<b>11.074</b>	-	-	-

Sumber : Polres Kabupaten Kutai

Source : Regional Police, Kutai Regency

Lanjutan Tabel 4.4.25

No	Bulan	Di Vonis Hakim				Jumlah Denda	
		Tilang		Non Tilang		Tilang (000 Rp)	Non Tilang
		Sudah	Belum	Sudah	Belum		
[1]	[2]	[10]	[11]	[12]	[13]	[14]	[15]
1	Januari	552	63	-	-	148.148.000	-
2	Februari	497	69	-	-	111.103.000	-
3	Maret	293	68	-	-	54.204.000	-
<b>TW I</b>	<b>JUMLAH</b>	<b>1.342</b>	<b>200</b>	<b>-</b>	<b>-</b>	<b>313.455.000</b>	<b>-</b>
4	April	339	97	-	-	49.661.000	-
5	Mei	243	82	-	-	36.239.000	-
6	Juni	1.567	497	-	-	252.933.000	-
<b>TW II</b>	<b>JUMLAH</b>	<b>2.149</b>	<b>676</b>	<b>-</b>	<b>-</b>	<b>338.833.000</b>	<b>-</b>
7	Juli	488	12	-	-	49.812.000	-
8	Agustus	687	121	-	-	92.073.000	-
9	September	931	167	-	-	103.319.000	-
<b>TW III</b>	<b>JUMLAH</b>	<b>2.106</b>	<b>300</b>	<b>-</b>	<b>-</b>	<b>245.204.000</b>	<b>-</b>
10	Oktober	614	129	-	-	68.986.000	-
11	Nopember	890	148	-	-	105.560.000	-
12	Desember	2.156	364	-	-	266.295.000	-
<b>TW IV</b>	<b>JUMLAH</b>	<b>3.660</b>	<b>641</b>	<b>-</b>	<b>-</b>	<b>440.841.000</b>	<b>-</b>
<b>Jumlah Tahun 2017</b>		<b>9.257</b>	<b>1.817</b>	<b>-</b>	<b>-</b>	<b>1.338.333.000</b>	<b>-</b>

Sumber : Polres Kabupaten Kutai

Source : Regional Police, Kutai Regency

**Tabel 4.4.26** **Banyaknya Penyandang Cacat Menurut Jenis Cacat dan Kecamatan, 2017**  
*Number Of Invalid Persons By Type and Sub District, 2017*

	Kecamatan	Rungu- Wicara	Mental- Fisik	Mental Eksi Psikotik	Mata Rabun	Fisik
	[1]	[2]	[3]	[4]	[5]	[6]
1	Samboja	3	-	23	-	1
2	Muara Jawa	-	1	22	-	-
3	Sanga-sanga	-	-	10	-	-
4	Loa Janan	13	1	48	5	-
5	Loa Kulu	19	10	74	17	8
6	Muara Muntai	-	-	11	-	3
7	Muara Wis	-	-	18	-	-
8	Kota Bangun	10	22	25	87	4
9	Tenggarong	136	32	106	58	32
10	Sebulu	6	6	17	9	3
11	Tgr. Seberang	14	7	36	16	5
12	Anggana	-	-	-	-	-
13	Muara Badak	-	-	6	-	-
14	Marangkayu	-	-	16	-	1
15	Muara Kaman	-	-	5	-	-
16	Kenohan	-	-	6	-	-
17	Kb Janggut	-	-	3	-	-
18	Tabang	-	-	2	-	-
	2017	201	79	428	192	57

Sumber : Dinas Sosial Kabupaten Kutai Kartanegara

**Tabel 4.4.27 Jumlah Anak Asuh Menurut Jenis Panti Asuhan, 2017**  
**Table** *Number Of Children In Care By Type and Orphanages, 2017*

	Panti Asuhan	Anak Asuh		Jumlah
		Laki-Laki	Perempuan	
	[1]	[2]	[3]	[4]
1	Al Khafi (Yayasan Umat Sejahtera)	-	-	25
2	Al Hidayah	-	-	35
3	Misbahun Munir	-	-	73
4	An Najah	-	-	22
5	Aryyan	-	-	16
6	Sekata	-	-	-
7	Panti Sosial Anak Kukar	-	-	40
8	Hamzanwadi	-	-	43
9	Darul Mutaqim	-	-	28
10	Darul Khoirot	-	-	50
11	Mufarridiyah	-	-	20
12	Hidayatul Hayat	-	-	39
13	Hidayatul Hayat Islamiah	-	-	31
14	Marhamah	-	-	60
15	Ad Duafa	-	-	87
16	Darul Ikhsan	-	-	68
17	Nurani Ahsan	-	-	42
18	Baitul Hikmah	-	-	16
19	Nurul Islam	-	-	8
20	Raudah Amin	-	-	-
Jumlah	2017	-	-	703
	2016	400	386	786
	2015	382	271	653
	2013	-	-	-
	2012	-	-	-

Sumber : Dinas Sosial Kabupaten Kutai Kartanegara

**Tabel**  
**Table****4.4.28****Data PMKS Kabupaten Kutai Kartanegara Tahun 2017***Number Of PMKS at Kutai Kartanegara Regency, 2017*

No	Uraian	Jumlah (Orang)	Keterangan (Th)
[1]	[2]	[3]	[4]
1	Lansia Terlantar	2.052	2016
2	Penyandang Disabilitas	1.282	2016
3	Lanjut Usia Yang Mendapat Bantuan Program Pusat (ASLUT)	66	2016 / 2017
4	Orang Dengan Kecacatan Berat (ODKB) Yang Mendapat Bantuan Pusat (ASPDB)	67	2016/2017
5	Penerima Bantuan Alat Bantu Kaki Palsu dari Kabupaten	5	2016/2017
6	Penerima Bantuan Alat Bantu Kaki Palsu dari Provinsi	3	2016
7	Penerima Bantuan Kursi Roda dari Provinsi	2	2017
8	Penerima Bantuan Alat Bantu Hearing Aid dari Provinsi	15	2017
9	Penerima Bantuan Dana Terencana dari Provinsi	130	2016/2017

Sumber : Dinas Sosial Kabupaten Kutai Kartanegara

**Tabel 4.4.29** Jumlah Izin yang Dikeluarkan Oleh Badan Pelayanan Perizinan Terpadu Kab. Kutai Kartanegara, 2017

Table

No	Bulan	HO	Tanda Daftar Usaha (TDP)	Izin Operasional Klinik	Izin Apotik	IUI	IMB	Izin Usaha Pariwisata
(1)	(2)	(3)	(4)	(5)	(6)	(7)	(8)	(9)
1	Januari	2	56	2	2	-	4	4
2	Februari	2	57	1	1	-	3	-
3	Maret	10	56	3	1	-	12	2
4	April	2	36	-	-	-	6	1
5	Mei	3	40	2	2	2	12	-
6	Juni	5	44	2	4	1	8	1
7	Juli	2	43	2	2	-	8	1
8	Agustus	1	43	-	4	2	2	1
9	September	2	50	-	4	-	18	1
10	Oktober	-	67	-	3	-	26	-
11	Nopember	-	76	-	1	-	3	2
12	Desember	-	50	1	7	3	15	4
Jumlah		29	618	13	31	8	117	17

Sumber : Dinas Penanaman Modal dan PTSP (Badan Pelayanan Terpadu Satu Pintu)

**Lanjutan Tabel****4.4.29**

Continued Table

No	Bulan	TDI	SIUJK	Land Clearing	IMTA	Izin Lokasi	SIUP	IPPMNDN
(1)	(2)	(10)	(11)	(12)	(13)	(14)	(15)	
1	Januari	-	1	-	6	-	45	-
2	Februari	-	11	-	3	-	51	-
3	Maret	2	10	-	-	1	58	4
4	April	-	20	-	2	-	26	8
5	Mei	-	6	1	-	1	33	9
6	Juni	-	12	1	1	1	44	9
7	Juli	-	7	-	-	1	30	7
8	Agustus	-	12	-	2	3	28	6
9	September	-	8	-	-	-	32	3
10	Oktober	-	10	-	3	1	45	1
11	Nopember	-	11	-	-	2	54	6
12	Desember	-	5	-	-	-	38	8
Jumlah		2	113	2	17	10	484	61

Sumber : Dinas Penanaman Modal dan PTSP (Badan Pelayanan Terpadu Satu Pintu)

**Lanjutan Tabel 4.4.29**

Continued Table

No	Bulan	SIUP Cabang	Perlanta san (Crossing) Jalan	Persetujuan Prinsip	Tanda Daftar Gudang	Mendirikan Klinik	Lainnya	Jumlah
(1)	(2)	(16)	(17)	(18)	(19)	(20)	(21)	(22)
1	Januari	1	-	-	-	-	3	123
2	Februari	1	1	1	-	-	3	132
3	Maret	2	2	-	-	1	4	164
4	April	1	-	-	-	-	-	102
5	Mei	1	1	1	1	1	1	116
6	Juni	2	1	-	2	-	-	138
7	Juli	2	-	1	1	-	2	107
8	Agustus	2	-	-	1	-	3	107
9	September	2	-	-	-	1	2	121
10	Oktober	-	-	-	-	-	-	156
11	Nopember	3	-	-	-	-	-	158
12	Desember	3	1	-	-	1	4	136
Jumlah		20	6	3	5	4	22	1560

Sumber : Dinas Penanaman Modal dan PTSP (Badan Pelayanan Terpadu Satu Pintu)

**Tabel 4.4.30 Banyaknya Koleksi Judul Buku, Jumlah Buku, Jumlah Pengunjung dan Jumlah Yang Dilayani Di Perpustakaan Daerah, 2017**

*Table Number of Books, by The Title, Visitor and Served In Local Library, 2017*

Keterangan	Jumlah Koleksi Judul Buku Yang Tersedia	Jumlah Koleksi Jumlah Buku Yang Tersedia	Jumlah Kunjungan	Jumlah Orang Yang Dilayani
[1]	[2]	[3]	[4]	
Perpustakaan Daerah	28.384	-	34.497	-

Sumber : Badan Kearsipan dan Perpustakaan Daerah

**Tabel 4.4.31 Banyaknya Anggota Peminjam Dan Pengunjung Perpustakaan Menurut Bulan, 2017**

*Table Members, Borrower And Visitors Of Library By Month, 2017*

BULAN <i>Months</i>		Anggota Members	Peminjam <i>Borrower</i>	Pengunjung <i>Visitors</i>
[1]		[2]	[3]	[4]
1	Januari	103	226	1.658
2	Februari	143	469	2.456
3	maret	313	575	3.149
4	April	613	443	2.917
5	Mei	244	314	3.258
6	Juni	96	266	2.679
7	Juli	135	575	2.039
8	Agustus	157	478	3.366
9	September	195	1.005	3.492
10	Oktober	209	1.790	3.397
11	Nopember	148	1.602	3.311
12	Desember	108	1.641	2.775
		2017	2.464	9.384
		2016	1.087	11.927
Jumlah/		2015	1.465	12.883
<i>Totals</i>		2014	1.652	12.262
		2013	1.213	12.016

Sumber : Badan Kearsipan dan Perpustakaan Daerah

**Tabel 4.4.32 Banyaknya Judul Buku Tersedia dan Peminjam Buku/Bahan Pustaka Menurut Jenis Buku, 2017**

*Table Number of Books Available And Borrower By Kind Of Book, 2017*

Jenis Buku <i>Kind Of Book</i>		Judul Buku <i>Title Of Book</i>	Buku Yang Tersedia <i>Available Books</i>	Buku Yang Dipinjam <i>Borrowed Book</i>
[1]		[2]	[3]	[4]
1	Karya Umum	2.091	2.091	-
2	Filsafat	1.708	1.708	-
3	Agama	3.401	3.401	-
4	Ilmu Sosial	4.928	4.928	-
5	Bahasa	1.427	1.427	-
6	Ilmu Murni	1.760	1.760	-
7	Ilmu Terapan	4.359	4.359	-
8	Kesenian	1.639	1.639	-
9	Kesusasteraan	2.082	2.082	-
10	Geografi & Sejarah	1.309	1.309	-
11	Fiksi dan Ilmu Anak-anak	2.017	2.017	-
12	Koleksi Referensi	1.663	1.663	-
13	Majalah & Buletin	-	-	-
14	Surat Kabar	-	-	-
15	Buku Bacaan Anak-anak	-	-	-
2017		28.384	28.384	-
Jumlah/		2016	-	-
Totals		2015	22.594	54.379
		2014	30.528	81.298
		2013	18.327	41.352
				22.896

Sumber : Badan Kearsipan dan Perpustakaan Daerah

**Tabel 4.4.33 Banyaknya Buku Yang Dipinjam Menurut Bulan, Tahun 2017**

Jenis Buku		Buku Yang Dipinjam
<i>Kind Of Book</i>		<i>Borrowed Book</i>
[1]		[4]
1	Januari	678
2	Febuari	1.407
3	Maret	1.725
4	April	1.329
5	Mei	942
6	Juni	531
7	Juli	1.248
8	Agustus	1.032
9	September	1.395
10	Oktober	745
11	November	541
12	Desember	650
<b>Jumlah</b>		<b>2017 12.223</b>

Sumber : Badan Kearsipan dan Perpustakaan Daerah

**Tabel 4.4.34** Data Buku Berdasarkan Klasifikasi Badan Kearsipan dan Pepustakaan Kabupaten Kutai Kartanegara 2017  
*Classification of Books By library services of Kutai Kartanegara Regency in 2017*

No	Klasifikasi	Jenis Buku	Jumlah	
			Judul	Eksemplar
[1]	[2]	[3]	[4]	[5]
1	0	123	-	5.862
2	100	55	-	4.684
3	200	50	-	8.155
4	300	218	-	10.991
5	400	140	-	4.071
6	500	66	-	5.064
7	600	170	-	9.596
8	700	27	-	4.679
9	800	144	-	5.478
10	900	15	-	3.605
11	F	-	-	3.640
12	REF	-	-	3.910
	2017	1.008	28.384	69.735
	2016	-	27.384	68.695
	2015	-	22.414	52.832
	2014	-	24.375	64.034

Sumber : Badan Kearsipan dan Perpustakaan Daerah

**Tabel 4.4.35** Laporan Pengunjung Badan Kearsipan dan Pepustakaan Kabupaten Kutai Kartanegara Tahun 2017

No	Bulan	SDN		SLTP		SLTA		Mahasiswa	
		L	P	L	P	L	P	L	P
[1]	[2]	[3]	[4]	[5]	[6]	[7]	[8]	[9]	[10]
1	Januari	167	290	160	416	35	120	60	190
2	Febuari	120	189	160	389	56	32	98	207
3	Maret	187	297	145	468	68	136	58	216
4	April	189	255	109	356	65	135	96	204
5	Mei	198	369	150	355	75	124	55	225
6	Juni	120	368	85	415	65	112	68	217
7	Juli	99	209	25	198	25	58	75	189
8	Agustus	182	326	98	352	36	101	105	204
9	September	152	418	92	368	45	190	86	212
10	Oktober	158	280	155	448	66	152	91	98
11	November	170	297	178	556	56	124	105	217
12	Desember	169	231	108	488	79	135	86	197
2017		1.911	3.529	1.465	4.809	671	1.419	983	2.376
2016		-	-	-	-	-	-	-	-
2015		2.879	4.812	1.495	3.422	259	1.010	678	1.902
2014		4.583	4.418	1.056	2.922	430	980	792	2.442

Sumber : Badan Kearsipan dan Perpustakaan Daerah

**Lanjutan Tabel****4.4.35**

Continued Table

No	Bulan	PNS		TNI/ POLRI		Swasta/ Umum		Lainnya		Jumlah		Total
		L	P	L	P	L	P	L	P	L	P	
[1]	[2]	[3]	[4]	[5]	[6]	[7]	[8]	[9]	[10]	[12]	[13]	[14]
1	Januari	28	11	-	-	12	15	12	18	474	1.060	1.534
2	Februari	54	36	-	-	25	35	11	15	524	903	1.427
3	Maret	56	25	-	2	33	55	10	29	557	1.228	1.785
4	April	45	32	5	-	22	25	21	34	552	1.041	1.593
5	Mei	58	56	2	1	35	66	23	58	596	1.254	1.850
6	Juni	35	40	-	1	45	88	15	25	433	1.266	1.699
7	Juli	40	55	-	5	22	78	10	35	296	827	1.123
8	Agustus	51	32	1	-	30	89	40	38	543	1.142	1.685
9	September	32	45	2	-	35	69	11	56	455	1.358	1.813
10	Oktober	22	46	-	1	54	80	12	18	558	1.123	1.681
11	November	25	52	-	-	33	87	15	38	582	1.371	1.953
12	Desember	36	54	-	2	55	98	9	31	542	1.236	1.778
2017		482	484	10	12	401	785	189	395	6.112	13.809	19.921
2016		-	-	-	-	-	-	-	-	-	-	-
2015		348	106	8	-	311	221	110	314	6.088	11.787	19.293
2014		447	128	12	2	326	444	127	414	7.773	11.750	19.523

Sumber : Badan Kearsipan dan Perpustakaan Daerah

**Tabel 4.4.36** Laporan Pendaftaran Anggota Baru Badan Kearsipan dan Perpustakaan Kabupaten Kutai Katanegara, 2017

*Table New Member Registration Statements Archive and Library Board Kutai Katanegara, 2017*

No	Bulan	SDN	SLTP	SLTA	Mahasiswa	PNS	TNI/POLRI	Swasta/Ummum
[1]	[2]	[3]	[4]	[5]	[6]	[7]	[8]	[9]
1	Januari	-	-	-	-	-	-	-
2	Febuari	-	-	-	-	-	-	-
3	Maret	-	-	-	-	-	-	-
4	April	613	55	75	178	-	27	69
5	Mei	244	29	21	76	-	8	17
6	Juni	96	11	11	15	-	4	11
7	Juli	135	14	19	19	-	5	17
8	Agustus	157	19	10	23	-	18	28
9	September	195	14	27	57	-	10	20
10	Oktober	209	35	24	53	-	10	17
11	November	148	19	29	34	-	2	11
12	Desember	108	8	12	17	-	2	16
	2017	1.905	204	228	472	-	86	206
	2016	278	186	223	280	-	-	-
	Jumlah 2015	204	359	63	193	29	144	123
	2014	304	338	66	236	24	134	84

Sumber : Badan Kearsipan dan Perpustakaan Daerah

**Tabel 4.4.37 Data Statistik Sektoral Dinas Pemuda dan Olahraga Kabupaten Kutai Kartanegara, 2017**  
*Sectoral Statistics Department of Youth and Sports Regency, 2017*

No	Uraian	2015	2016	2017
[1]	[2]	[3]	[4]	[5]
1	Jumlah Klub Olahraga	436	436	436
2	Jumlah Gedung Olahraga	295	295	295
3	Jumlah Organisasi Pemuda	143	143	143
4	Jumlah Organisasi Olahraga	51	51	51
5	Jumlah kegiatan Kepemudaan	21	4	4
6	Jumlah Kegiatan Olahraga	11	9	9
7	Gelanggang/Balai Remaja (selain swasta)	187	187	187
8	Lapangan Olahraga	1.342	1.342	1.342

Sumber: Dinas Kepemudaan Dan Olahraga  
 Source : Youth and Sports Department

**Tabel 4.4.38 Banyaknya Kelompok Olahraga Dirinci Menurut Kecamatan di Wilayah Kabupaten Kutai Kartanegara, 2017**  
*The number Sport Group detailed by Districts in Regency of Kutai, 2017*

No	Nama Desa	Banyaknya		
		Sepak Bola	Bulu Tangkis	Tenis Meja
(1)	(2)	(3)	(4)	(5)
1	Samboja	20	22	-
2	Muara Jawa	8	9	-
3	Sanga-Sanga	5	6	-
4	Loa Janan	8	9	-
5	Loa Kulu	10	14	-
6	Muara Muntai	10	14	-
7	Muara Wis	5	8	-
8	Kota Bangun	20	21	-
9	Tenggarong	27	24	12
10	Sebulu	12	13	-
11	Tgr. seberang	19	19	-
12	Anggana	8	9	-
13	Muara Badak	13	14	-
14	Marang Kayu	10	12	-
15	Muara Kaman	19	20	-
16	Kenohan	8	9	-
17	Kb. Janggut	11	12	-
18	Tabang	1	-	-
	2017	214	235	12
	2016	209	230	12
	Jumlah 2015	196	235	-
	2014	343	316	166

Sumber : Dispora Kab. Kutai Kartanegara

**Tabel 4.4.39 Banyaknya Lapangan Olahraga Dirinci Menurut Kecamatan di Wilayah Kabupaten Kutai Kartanegara, 2017**

*The number WACA detailed by Districts inRegency of Kutai, 2017*

No	Nama Desa	Banyaknya		
		Sepak Bola	Bulu Tangkis	Tenis Meja
(1)	(2)	(3)	(4)	(5)
1	Samboja	26	20	-
2	Muara Jawa	7	13	-
3	Sanga-Sanga	5	12	-
4	Loa Janan	15	22	-
5	Loa Kulu	6	19	-
6	Muara Muntai	8	16	-
7	Muara Wis	5	9	-
8	Kota Bangun	26	22	-
9	Tenggarong	9	19	3
10	Sebulu	10	10	-
11	Tenggarong seberang	22	19	-
12	Anggana	8	17	-
13	Muara Badak	25	35	-
14	Marang Kayu	20	11	-
15	Muara Kaman	18	22	-
16	Kenohan	17	12	-
17	Kembang Janggut	15	13	-
18	Tabang	3	18	-
2017		245	309	3
2016		245	309	3
2015		244	309	-
2014		229	294	172

Sumber : Dispora Kab. Kutai Kartanegara

**Tabel**  
**Table** **4.4.40** **Jumlah Fasilitas Kepemudaan Di Kab. Kutai Kartanegara**  
**2017**  
*Number of Youth Facility in the District. Kukar 2017*

No	Keterangan	Tahun			Satuan
		2015	2016	2017	
(1)	(2)	(3)	(4)	(5)	(6)
<b>1</b>	<b>Pemuda dan Olahraga</b>				
	a. Jumlah Klub Olahraga	436	436	436	Klub
	b. Jumlah Gedung Olahraga	295	295	295	Unit
	c. Organisasi Kepemudaan	143	143	143	Buah
	d. Kegiatan Kepemudaan	21	4	7	Kegiatan
	e. Organisasi Olahraga	51	51	51	Buah
	f. Kegiatan Olahraga	11	9	12	Kegiatan
	Jumlah Gelanggang Olahraga	2	2	2	Unit
	Jumlah Atlit Binaan	656	540	540	Orang
	Jumlah Pelatih, tehnisi, dan Praktisi	942	942	942	Orang
	Jumlah Olahraga Masyarakat	11	11	11	Organisasi
	Jumlah Prasarana Kepemudaan	187	187	187	Unit
	Jumlah Laboratorium Fisik Olahraga	1	1	1	Unit
		2017	2.756	2.621	2.627
		2016	2.596	2.796	2.621
	Jumlah	2015	2596	-	
		2014	294	172	

*Sumber : Dispora Kab. Kutai Kartanegara*

Tabel  
Table

4.4.41

Jumlah Lapangan yang berada di Wilayah kabupaten Kutai  
Kartanegara, 2017

Total Field located in the district of Kutai region, 2017

No	Nama Desa	Lapangan				
		Sepak Bola	Futsal	Bulu Tangkis	Gedung Tenis	Bola Voley
(1)	(2)	(3)	(4)	(5)	(6)	(7)
1	Samboja	26	-	20	-	25
2	Muara Jawa	7	2	13	1	34
3	Sanga-Sanga	5	1	12	1	8
4	Loa Janan	15	1	22	1	26
5	Loa Kulu	6	1	19	-	20
6	Muara Muntai	8	-	16	-	17
7	Muara Wis	5	-	9	-	10
8	Kota Bangun	26	4	22	1	58
9	Tenggarong	9	9	19	3	28
10	Sebulu	10	-	10	-	20
11	Tenggarong seberang	22	1	19	1	26
12	Anggana	8	1	17	1	16
13	Muara Badak	25	3	35	1	44
14	Marang Kayu	20	4	11	-	13
15	Muara Kaman	18	-	22	1	30
16	Kenohan	17	-	12	-	16
17	Kembang Janggut	15	-	13	-	21
18	Tabang	3	-	18	-	21
	2017	245	27	309	11	433
	Jumlah 2016	245	27	309	11	433
	2015	244	24	309	11	433

Sumber : Dispora Kab. Kutai Kartanegara

**Tabel 4.4.42 Jumlah Club Olahraga yang berada di Wilayah kabupaten Kutai Kartanegara, 2017**  
*Number of Club Sports located in the County Kutai district, 2017*

No	Nama Desa	Lapangan			
		Sepak Bola	Bulu Tangkis	Tenis	Renang
(1)	(2)	(3)	(4)	(5)	(6)
1	Samboja	20	22	-	-
2	Muara Jawa	8	9	-	-
3	Sanga-Sanga	5	6	-	-
4	Loa Janan	8	9	-	-
5	Loa Kulu	10	14	-	-
6	Muara Muntai	10	14	-	-
7	Muara Wis	5	8	-	-
8	Kota Bangun	20	21	-	-
9	Tenggarong	22	24	12	3
10	Sebulu	12	13	-	-
11	Tgr. Seberang	9	19	-	-
12	Anggana	8	9	-	-
13	Muara Badak	13	14	-	-
14	Marang Kayu	10	12	-	-
15	Muara Kaman	19	20	-	-
16	Kenohan	8	9	-	-
17	Kb. Janggut	11	12	-	-
18	Tabang	-	-	-	-
Jumlah	2017	198	235	12	3
	2016	198	235	12	3
	2015	186	235	12	3

Sumber : Dispora Kab. Kutai Kartanegara

**Tabel 4.4.43** Jumlah Sanksi Berdasar Jenis Sanksi dalam Penegakan Hukum Lingkungan Hidup, 2017

Table

No	Jenis Sanksi	Jumlah Sanksi
[1]	[2]	[3]
1	Administrasi	3
2	Paksaan Pemerintah	15
3	Pembekuan Izin	-
Jumlah		

Sumber : Badan Lingkungan Hidup Daerah Kab. Kutai Kartanegara



**BAB**  
CHAPTER

**5**



# **PERTANIAN**

*Agriculture*

<https://kukarnib.bps.go.id>





## 5.1. TANAMAN PANGAN

Perkembangan luas panen padi sawah di Kutai Kartanegara pada tahun 2015 mengalami penurunan sebesar 4,23% dan padi ladang mengalami penurunan sebesar 6,15%. Secara riil luas panen padi sawah turun dari 35.443 ha (tahun 2014) menjadi 34.002 ha (tahun 2015). Sedangkan luas panen padi ladang menurun dari 4.246 ha (tahun 2014) menjadi 4.000 ha (tahun 2015).

Di sektor padi sawah, Tenggarong Seberang adalah peringkat pertamanya. Luas panen padi sawah sebesar 7.848 ha dan produksinya mencapai 41.863 ton. Sehingga produktivitasnya 53 kw/ha, ini berarti 24,08 % produksi padi sawah di Kutai Kartanegara dihasilkan oleh Kecamatan Tenggarong Seberang.

Di sektor padi ladang, Tabang adalah daerah yang memiliki luas panen dan produksi terbesar di tahun 2015, yaitu luas panen 1.440 ha dan produksi padi ladang mencapai 5.604 ton.

Tanaman palawija di Kutai Kartanegara antara lain jagung, ubi kayu, ubi jalar, kacang tanah, kedelai dan kacang hijau. Semua komoditi tersebut, luas panennya mengalami penurunan sekitar 6%-35%. Sedangkan produksinya juga mengalami penurunan.

## 5.2. HORTIKULTURA

Untuk jenis sayuran seperti bawang daun, kacang panjang, cabe besar, cabe

## 5.1. FOOD CROPS

*The harvested area of wetland paddy in Kutai Kartanegara decreased 4,23% and dryland paddy decreased 6,15% in 2015. Actually, The harvested area of wetland paddy decreased from 35.443 hectares in 2014 to 34.002 hectares in 2015. In other side, The harvested area of dryland paddy decreased from 4.246 hectares in 2014 to 4.000 hectares in 2015.*

*In wetland paddy sector, Tenggarong Seberang was a region that had the largest harvested area and production. The harvested area was 7.848 hectares, the production was 41.863 ton, and the productivity was 53 quintals per hectare. So, 24,08 percents production of wetland paddy in Kutai Kartanegara was contributed by Tenggarong Seberang.*

*In dryland paddy sector, Tabang was a region that had largest harvested area in 2015. Tabang harvested area was 1.440 hectares and production was 5.604 ton.*

*Food crop in Kutai Kartanegara consisted of corn, cassava, sweet potato, peanut, soybean and green bean. The harvested area of all commodities, decreased 6% up to 35%. While the production also decreased.*

## 5.2. HORTICULTURE

For vegetables such as leeks, bean, chili

rawit, tomat, terong, buncis, ketimun, labu siam, kangkung dan bayam, jumlah produksi di tahun 2015 ini ada yang meningkat dan ada juga yang menurun. Begitu pula halnya dengan produksi buah-buahan ada yang naik dan turun, dan produksi buah-buahan tertinggi dimiliki oleh komoditas pisang yaitu 15.187,50 ton yang mayoritas berasal dari Tenggara.

### 5.3. PERKEBUNAN

Jenis-jenis tanaman perkebunan yang dikembangkan di Kutai Kartanegara antara lain: karet, kelapa, kopi, lada, cengkeh, coklat, kelapa sawit dan lainnya yang merupakan gabungan dari beberapa tanaman perkebunan. Usaha tanaman perkebunan ini terbagi menjadi perkebunan besar pemerintah, perkebunan besar swasta dan perkebunan rakyat.

Pada tahun 2017, luas perkebunan rakyat di Kutai Kartanegara adalah 60.229,30 ha dengan total produksi sebesar 260.234,26 ton. Dari berbagai komoditas perkebunan tersebut, kelapa sawit memiliki produksi terbesar yaitu 232.719,75 ton. Produksi kelapa sawit terbesar berada di kecamatan Samboja yaitu sebesar 41.600 ton, kemudian kecamatan Loa Janan sebesar 36.963,82 ton. Kemudian disusul karet dengan produksi tertinggi di kecamatan Marangkayu sebesar 6.132,78 ton, kelapa produksi terbesar di kecamatan Marangkayu sebesar 2.197,50 ton dan Lada produksi terbesar ada di kecamatan Loa Janan sebesar 3.263,02 ton.

, tomatoes, eggplant, french beans, cucumbers, pumpkins, swamp cabbages and spinach, their production in this year (2015), some of them increased and other decreased. It same with fruit, some of their production increased and other decreased. Banana has the biggest production (15.187,50 ton) that came from Tenggara.

### 5.3. ESTATE CROPS

The kinds of estate plant developed in Kutai Kartanegara are rubber, coconut, coffee, pepper, clove, cocoa, oil palm, etc. They are combination of many estate plants. Estate plant project was divided to Government Estate, Private Estate and People Estate.

In 2017, the whole "people estate" area in Kutai Kartanegara was 60.229,30 hectares and total production reached 260.234,26 ton. Among estate plants, oil palm has the biggest production (232.719,75 ton). The biggest production of palm oil was located in Samboja subdistrict, it was 41.600 ton, then Loa Janan subdistrict it was 36.963,82. And then the biggest production of rubber in Marangkayu subdistrict it was 6.132,78 ton. The biggest production of coconut in Marangkayu sub district it was 2.197,50 ton, then the biggest of papper in Loa Janan Sub District it was 3.263,02 ton.

#### 5.4. KEHUTANAN

Pada tahun 2016, luas fungsi hutan berdasarkan peta penunjukan kawasan hutan dan perairan sebesar 1.596.094 ha. Terbagi menjadi fungsi kawasan taman nasional (40.974 ha), hutan lindung (214.017 ha), hutan produksi terbatas (492.286 ha), hutan produksi tetap (756.279 ha).

#### 5.5. PETERNAKAN

Tahun 2017, populasi ternak di Kutai Kartanegara mengalami peningkatan sebesar 1,2 %, dari 45.750 ekor (tahun 2016) menjadi 46.299 ekor (tahun 2017). Dari jumlah tersebut, terinci ke dalam sapi potong 29.456 ekor, kerbau 3.421 ekor, kambing 8.585 ekor, dan babi 4.837 ekor.

Untuk jenis unggas, pada akhir tahun 2016 menunjukkan populasi sebesar 15.683.725 ekor. Dari jumlah tersebut terinci ke dalam ayam buras, ayam potong, ayam ras petelur dan itik. Dari 4 macam unggas tersebut, populasi terbanyak adalah ayam potong sebesar 13.844.000 ekor.

Pemotongan ternak untuk konsumsi dilakukan di Rumah Potong Hewan (RPH) dan di luar rumah potong hewan. Jumlah sapi yang dipotong tahun 2017 menurut Dinas peternakan mencapai 5.221 ekor, kerbau 68 ekor, kambing 3.784 ekor, dan babi 3.103 ekor. Sedang unggas yang dipotong mencapai 9.012.170 ekor yang terdiri atas ayam kampung 2.239.270 ekor, ayam pedaging 6.539.500 ekor, ayam petelur 157.200 ekor, dan itik 76.200 ekor.

#### 5.4. FORESTRY

*In 2016 extensive forest functions by map designation of forest areas and waters of 1.596.094 ha. It is divided into function national parks (40.974 ha), protected forest (214.017 ha), limited production forest (492.286 ha), production forest (756.279 ha).*

#### 5.5. ANIMAL HUSBANDRY

*In 2017, population of livestock in Kutai Kartanegara incresed 1,2 percent, from 45.750 heads (in 2016) became 46.299 heads (in 2017). From that amount, it was devided into cow (29.456 heads), buffalo (3.421 heads), goat (8.585 heads), and pig (4.837 heads).*

*For kinds of poultry, the end of 2017 showed that the population were 15.683.725 heads. This poultry was divided into domestic hens, broiler, layers, and duskes. The most number of poultry was broiler in the amount 13.844.000 heads.*

*Livestock Slaughtering for consumption can be carried out in slaughtered house and out of slaughtered house. According to Livestock Service, the number of cow that was slaughtered in 2017 reached 5.221 heads, 68 buffaloes, 3.784 goats, and 3.103 pigs. While in poultry, there were 9.012.170 heads that was slaughtered, It consisted of 2.239.270 domestic hens, 6.539.500 broilers, 157.200 layers, and 76.200 ducks.*

## 5.5. PERIKANAN

Tahun 2017, produksi perikanan tangkap di wilayah Kabupaten Kutai Kartanegara pada sektor perairan laut mencapai 38.535,90 ton dengan nilai sebesar Rp 774.862.930,- dan jumlah rumah tangga perikanan sebanyak 7.332 rumah tangga, sedangkan untuk perairan umum mencapai 33.851,29 ton dengan nilai sebesar Rp 1.288.236.950,- dan jumlah rumah tangga perikanan sebanyak 11.634 rumah tangga.

## 5.5. FISHERY

*In 2017, the production of capture fisheries in the Kutai Kartanegara regency in the marine sector reaches 38.535,90 tons with the value of Rp 774.862.930, and the number of fishery households is 7.332 households, while for the public waters reach 33.851,29 tons with the value of Rp 1.288.236.950, - and the number of fishery households is 11,634 households.*

## TECHNICAL NOTES

## PENJELASAN TEKNIS

1. Data penggunaan Lahan dikumpulkan setiap awal tahun, meliputi :
    - a. Lahan Sawah mencakup sawah pengairan, tadah hujan, sawah pasang surut, rembesan, lebak dan sebagainya
    - b. Lahan untuk bangunan dan halaman sekitarnya adalah Lahan yang terdapat di sekitar bangunan dan biasanya diberi pagar atau batas, tanpa memperhatikan ditanami atau tidak. Bila lahan sekitar rumah tersebut tidak jelas batas-batasnya dengan tegal / kebun, dimasukkan ke dalam kebun / tegal.
    - c. Tegal / kebun / ladang / huma adalah Lahan kering yang ditanami tanaman musiman atau tahunan seperti padi ladang, palawija / hortikultura dan letaknya terpisah dengan halaman sekitar rumah.
    - d. Tambak adalah Lahan yang biasanya dipergunakan untuk memelihara ikan, udang atau binatang air lainnya. Letak tambak ini tidak jauh dari laut dan airnya asin atau payau.
    - e. Kolam / tebat / empang adalah Lahan yang digunakan untuk pemeliharaan / pembenihan ikan dan biota air lainnya.
1. *Using of soil data is collected every year, consist of :*
    - a. *Wetland area, involves irrigated rice field, rice seepage rice field in swampy area, etc.*
    - b. *Land for building and yard environs; Area is surrounding the building and usually is built fence or boundary, without look at planted or not. If land boundary of house environs is unclear with dry-field/plantation, so it is involved plantation/dry-field.*
    - c. *Dryfield/plantation/dryland/ newly cleared land; Dryland is seasonal plant or annual plant such as dryland paddy, crops planted/horticulture and its location is separated from yard house environs.*
    - d. *Fishpond; Land is usually used to raise fish, shrimp or another. Location of fishpond is not far from the sea and its water is salty or briny.*
    - e. *Fishpond/dam; land is used for seeding/cultivation of fish and another.*

- f. Lahan yang sementara tidak diusahakan adalah Lahan yang biasanya diusahakan tetapi untuk sementara (lebih dari satu tahun dan kurang dari dua tahun) tidak diusahakan.
  - g. Lahan untuk tanaman kayu-kayuan adalah lahan yang ditumbuhi kayu-kayuan/ bambu, baik yang tumbuh sendiri maupun yang sengaja di-tanami, misalnya semak-semak dan pohon-pohon yang hasil utamanya kayu. Disini tidak termasuk lahan kehutanan.
- f. *Land is not managed for a while; land is usually managed for a while (more than a year and less than two years) is not managed.*
  - g. *Land for woody plants are overgrown land timber / bamboo ,whether grown alone or who deliberately - planted , such as bushes and trees are the main results of timber . Here excluding forest land*
- 2. Data luas panen tanaman pangan dikumpulkan dari seluruh kecamatan di Kabupaten Kutai Kartanegara setiap bulan oleh Dinas Pertanian Tanaman Pangan.
  - 3. Data luas panen dan produksi sayur-sayuran yang dicatat adalah dipanen sekaligus.
  - 4. Produksi Per hektar padi, jagung, ubi kayu, ubi jalar, kacang tanah, kacang kedelai diperkirakan melalui sampel survei ubinan dengan plot 2,5 x 2,5 m<sup>2</sup>. Setiap ubinan mewakili 100 hektar.
  - 5. Padi Sawah adalah padi yang ditanam di lahan sawah.
  - 6. Padi Ladang adalah padi yang ditanam di tegal/kebun/ladang atau huma.
- 2. *Data of harvested area for food plants is collected at whole Subdistricts in Kutai Kartanegara every month.*
  - 3. *Data of harvested area and production for vegetables is harvested vegetables at once.*
  - 4. *Productions per hectare for rice plant, corn, cassava, sweet potato, peanut, and soybean are predicted by tile survey sample with plot 2.5 x 2.5 m. Every tile represented 100 hectares of harvested area. Realization of tile is adjusted with harvested time.*
  - 5. *Wetland paddy is paddy that is planted in the wetland.*
  - 6. *Dryland paddy is paddy that is planted in the dryfield/ plantation/ dryland or newly cleared land.*

7. Wujud produksi padi dan palawija adalah kering giling (padi), pipilan kering (jagung), ubi basah (ubi kayu dan ubi jalar) dan biji kering (kacang tanah dan kedelai).
8. Faktor konversi dari gabah kering giling ke beras sebelum tahun 1989 adalah 68 persen, mulai tahun 1989 menjadi 65 persen.
9. Pengeluaran adalah yang benar-benar digunakan untuk mendapatkan produksi tersebut dan bukan dicadangkan. Pengeluaran tidak mencakup nilai bagi hasil, sewa tanah dan perkiraan sewa tanah milik sendiri, dan biaya selamatan.
10. Nilai Produksi adalah perkiraan nilai ditingkat petani. Apabila pe-tani menjual hasil pertaniannya di pasar maka nilai penjualan harus dikurangi dengan ongkos pemasaran.
11. Perkebunan besar adalah usa-ha perkebunan yang dilakukan oleh badan usaha atau badan hukum di atas tanah negara yang mendapat izin usaha di instansi yang berwenang. Diluar batasan tersebut merupakan perkebunan rakyat.
7. *Concrete of production for paddy and food crops are mill dry (paddy), dry shelled (corn), wet tuber (cassava and sweet potato) and dry seed (peanut and soybean)*
8. *Conversion factors of mill dry unhulled to rice before 1989 is 68 percents, then from 1989 it becomes 65 percents.*
9. *Export is used for getting products and unreserved. Export is not involved sharing value, land rental, and prediction of own land rental and ceremonial meal cost*
10. *Production value is prediction of value in farmer level. If the farmers sell his yield in the market so selling value must be reduced marketing cost.*
11. *Private estate is estate business that is done by business firm or law firm on the state land which get business license in the competent department. Out of borders form people estate.*

12. Bentuk produksi perkebunan adalah : karet kering (karet), daun kering (teh dan tembakau), biji kering (kopi dan coklat), kulit kering (kayu manis dan kina), serat kering (rami), bunga kering (cengkeh), refined sugar (tebu dari perkebunan besar), gula mangkok (tebu dari perkebunan rakyat), equivalent kopra (kopra), biji dan bunga (pala) serta minyak daun (sereh).
12. *Concrete of estate production is dry rubber (rubber), dry leaf (tea and tobacco), dry seed (coffee and cocoa), dry bark (cinnamon and quinine), dry fiber (hemp), dry flower (clove), refined sugar (sugar cane from private estate), bowl sugar (sugar cone from people estate),, equivalent copra (copra), seed and flower (nutmeg) and leaf oil (citronella).*

**Gambar 5.1** Populasi Ternak Di Kab. Kutai Kartanegara, 2017  
**Figure** Population of livestock in Kutai Kartanegara Regency, 2017

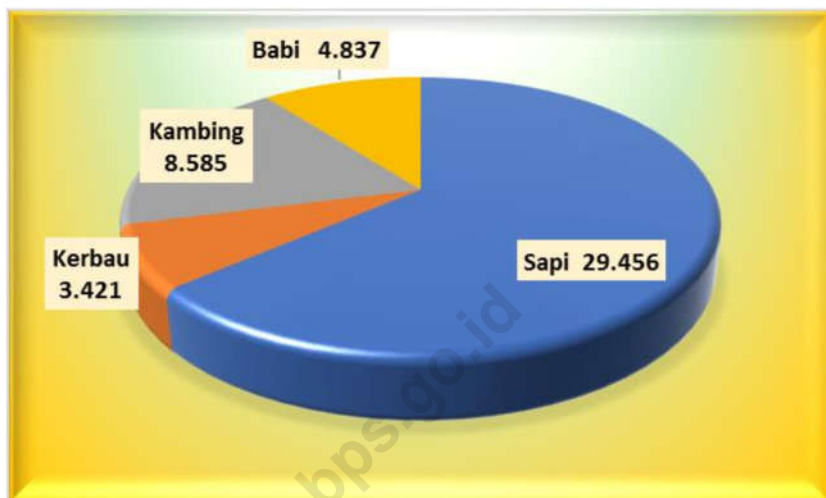

**Gambar 5.2** Jumlah Produksi Perikanan Budidaya Di Kab. Kutai Kartanegara, 2017  
**Figure** Production dan Values of Aquaculture fishery in Kutai Kartanegara Regency, 2017



**Luas Panen Padi Sawah dan Padi Ladang Menurut  
Kecamatan di Kabupaten Kutai Kartanegara, 2015**

**Tabel  
Table**

**5.1.1**

*Harvested Area of Wetland and Dryland Paddy by Subdistrict in  
Kutai Kartanegara Regency, 2015*

	Kecamatan Subdistrict	Padi Sawah Wetland Paddy	Padi Ladang Dryland Paddy
	(1)	(2)	(3)
1	Samboja	2.312	25
2	Muara Jawa	110	330
3	Sanga Sanga	74	130
4	Loa Janan	840	61
5	Loa Kulu	6.142	561
6	Muara Muntai	166	41
7	Muara Wis	299	72
8	Kota Bangun	2.189	253
9	Tenggarong	3.116	20
10	Sebulu	2.819	145
11	Tenggarong seberang	7.848	102
12	Anggana	1.452	107
13	Muara Badak	260	95
14	Marangkayu	2.470	0
15	Muara Kaman	3.354	56
16	Kenohan	346	19
17	Kembang Janggut	105	247
18	Tabang	100	1.736
	<b>Kutai Kartanegara</b>	<b>34.002</b>	<b>4.000</b>

Sumber: Dinas pertanian melalui laporan statistik pertanian tanaman pangan, padi  
Source: Agriculture Departement through Statistic Report of Food Crops, paddy

**Luas Tanam, Luas Panen, Produktivitas, dan Produksi Padi Sawah Menurut Kecamatan, 2015**

**Tabel**  
**Table** 5.1.2

*Planted Area, Harvested Area, Productivity, and Production of Wetland Paddy by Subdistrict, 2015*

Kecamatan Subdistrict		Luas Tanam (ha) <i>Planted Area (ha)</i>	Luas Panen (ha) <i>Harvested Area (ha)</i>	Produktivitas (kw/ha) <i>Productivity (kw/ha)</i>	Produksi (ton) <i>Production (ton)</i>
[1]		[2]	[3]	[4]	[5]
1.	Samboja	2.849	2.312	50	11.446,00
2.	Muara Jawa	102	110	48	531,00
3.	Sanga-Sanga	70	74	48	355,00
4.	Loa Janan	706	840	48	4.046,00
5.	Loa Kulu	5.026	6.142	52	31.770,00
6.	Muara Muntai	305	166	48	802,00
7.	Muara Wis	365	299	46	1.373,00
8.	Kota Bangun	2.495	2.189	52	11.468,00
9.	Tenggarong	2.724	3.116	54	16.794,00
10.	Sebulu	2.689	2.819	49	13.893,00
11.	Tenggarong Seberang	7.878	7.848	53	41.863,00
12.	Anggana	1.379	1.452	47	6.815,00
13.	Muara Badak	274	260	49	1.266,00
14.	Marang Kayu	1.556	2.470	49	12.211,00
15.	Muara Kaman	3.351	3.354	50	16.647,00
16.	Kenohan	497	346	46	1.584,00
17.	Kembang Janggut	71	105	47	491,00
18.	Tabang	94	100	49	494,00
Jumlah Total	2015	32.431	34.002	51	173.847,00
	2014	32.563	35.433	51,03	180.811,00
	2013	38 069	37 113	51.03	189 392.77
	2012	31 182	37 013	51,01	188 802.63
	2011	38 300	38 823	51,01	198 023,00

Sumber/Source: Dinas Pertanian Tanaman Pangan Kabupaten Kutai Kartanegara/*Food Crops Service, Kutai Kartanegara Regency*

**Luas Tanam dan Luas Panen Padi Sawah Menurut Kecamatan dan Bulan, 2015**

**Tabel 5.1.3**  
*Table*

*Planted Area and Harvested Area of Wetland Paddy by Subdistrict and Month, 2015*

Kecamatan Subdistrict	Januari January		Februari February	
	Luas Tanam (ha)	Luas Panen (ha)	Luas Tanam (ha)	Luas Panen (ha)
	<i>Planted Area (ha)</i>	<i>Harvested Area (ha)</i>	<i>Planted Area (ha)</i>	<i>Harvested Area (ha)</i>
[1]	[2]	[3]	[4]	[5]
1. Samboja	1.404	-	-	-
2. Muara Jawa	-	-	-	83
3. Sanga-Sanga	-	-	-	25
4. Loa Janan	214	-	-	-
5. Loa Kulu	1.509	-	-	-
6. Muara Muntai	-	13	-	14
7. Muara Wis	33	-	-	-
8. Kota Bangun	716	-	55	-
9. Tenggarong	962	-	37	35
10. Sebulu	989	-	30	-
11. Tenggarong Seberang	3.623	-	55	-
12. Anggana	-	-	-	109
13. Muara Badak	55	-	70	-
14. Marang Kayu	5	180	26	512
15. Muara Kaman	980	-	-	-
16. Kenohan	12	-	-	-
17. Kembang Janggut	-	60	-	10
18. Tabang	5	-	-	-
Jumlah Total	2015	10.507	253	788
	2014	6.644	311	970
	2013	8 384	321	1 276
	2012	2 424	534	2 521
	2011	2 225	933	6 941
	2011	2 225	933	5 877

Sumber/Source: Dinas Pertanian Tanaman Pangan Kabupaten Kutai Kartanegara/*Food Crops Service, Kutai Kartanegara Regency*

Lanjutan Tabel/Continued Tabel 5.1.3

Kecamatan Subdistrict		Maret March		April April	
		Luas Tanam (ha) Planted Area (ha)	Luas Panen (ha) Harvested Area (ha)	Luas Tanam (ha) Planted Area (ha)	Luas Panen (ha) Harvested Area (ha)
[1]		[6]	[7]	[8]	[9]
1.	Samboja	-	-	-	1.404
2.	Muara Jawa	-	17	-	-
3.	Sanga-Sanga	-	23	5	-
4.	Loa Janan	-	214	-	214
5.	Loa Kulu	-	1.454	-	1.509
6.	Muara Muntai	6	9	17	-
7.	Muara Wis	-	50	3	38
8.	Kota Bangun	6	245	-	716
9.	Tenggarong	52	423	-	922
10.	Sebulu	8	543	4	941
11.	Tenggarong Seberang	-	470	-	3.553
12.	Anggana	-	622	-	-
13.	Muara Badak	-	5	-	54
14.	Marang Kayu	104	256	283	54
15.	Muara Kaman	-	790	-	980
16.	Kenohan	5	-	-	-
17.	Kembang Janggut	-	15	-	-
18.	Tabang	-	50	-	-
Jumlah Total	2015	181	5.186	312	10.385
	2014	437	8.099	106	6.588
	2013	78	6.586	192	7.970
	2012	992	7.684	2.843	2.512
	2011	470	9.213	750	2.512

Sumber/Source: Dinas Pertanian Tanaman Pangan Kabupaten Kutai Kartanegara/Food Crops Service, Kutai Kartanegara Regency

Lanjutan Tabel/Continued Tabel 5.1.3

Kecamatan Subdistrict		Mei May		Juni June	
		Luas Tanam (ha)	Luas Panen (ha)	Luas Tanam (ha)	Luas Panen (ha)
		<i>Planted Area (ha)</i>	<i>Harvested Area (ha)</i>	<i>Planted Area (ha)</i>	<i>Harvested Area (ha)</i>
[1]		[10]	[11]	[12]	[13]
1.	Samboja	-	-	1.150	-
2.	Muara Jawa	-	-	10	-
3.	Sanga-Sanga	25	-	-	-
4.	Loa Janan	20	-	282	-
5.	Loa Kulu	91	-	3.053	-
6.	Muara Muntai	38	-	35	1
7.	Muara Wis	36	-	87	-
8.	Kota Bangun	288	55	843	6
9.	Tenggarong	390	37	1.235	52
10.	Sebulu	592	30	1.003	8
11.	Tenggarong Seberang	255	55	3.141	-
12.	Anggana	95	-	626	-
13.	Muara Badak	-	71	37	-
14.	Marang Kayu	295	5	605	358
15.	Muara Kaman	1.511	-	268	-
16.	Kenohan	2	-	71	3
17.	Kembang Janggut	-	-	-	-
18.	Tabang	12	-	38	-
	2015	3.650	253	12.484	428
	2014	3.488	1.247	10.999	97
Jumlah	2013	970	1.463	8.892	136
Total	2012	5.475	243	6.602	1.010
	2011	9.522	670	6.065	402

Sumber/Source: Dinas Pertanian Tanaman Pangan Kabupaten Kutai Kartanegara/Food Crops Service, Kutai Kartanegara Regency

Lanjutan Tabel/Continued Tabel 5.1.3

Kecamatan Subdistrict	[1]	Juli July		Agustus August	
		Luas Tanam (ha) Planted Area (ha)	Luas Panen (ha) Harvested Area (ha)	Luas Tanam (ha) Planted Area (ha)	Luas Panen (ha) Harvested Area (ha)
		[14]	[15]	[16]	[17]
1. Samboja		-	-	-	-
2. Muara Jawa		-	-	-	-
3. Sanga-Sanga		-	-	-	9
4. Loa Janan		97	-	30	20
5. Loa Kulu		153	-	-	91
6. Muara Muntai		61	6	-	17
7. Muara Wis		55	3	5	36
8. Kota Bangun		289	-	160	371
9. Tenggarong		45	-	-	389
10. Sebulu		28	4	-	385
11. Tenggarong Seberang		611	-	-	255
12. Anggana		-	-	-	95
13. Muara Badak		93	-	-	-
14. Marang Kayu		10	300	49	437
15. Muara Kaman		-	-	-	1.422
16. Kenohan		45	-	150	2
17. Kembang Janggut		3	-	-	-
18. Tabang		-	-	-	15
Jumlah Total	2015	1.490	313	394	3.544
	2014	2.881	462	666	3.894
	2013	7 262	63	693	1 084
	2012	2 415	2 656	627	5 875
	2011	2 514	721	415	9 502

Sumber/Source: Dinas Pertanian Tanaman Pangan Kabupaten Kutai Kartanegara/Food Crops Service, Kutai Kartanegara Regency

Lanjutan Tabel/Continued Tabel 5.1.3

Kecamatan Subdistrict	September September		Oktober October		
	Luas Tanam (ha)	Luas Panen (ha)	Luas Tanam (ha)	Luas Panen (ha)	
	<i>Planted Area (ha)</i>	<i>Harvested Area (ha)</i>	<i>Planted Area (ha)</i>	<i>Harvested Area (ha)</i>	
[1]	[18]	[19]	[20]	[21]	
1. Samboja	-	908	2	-	
2. Muara Jawa	-	10	-	-	
3. Sanga-Sanga	-	17	-	-	
4. Loa Janan	-	272	-	95	
5. Loa Kulu	-	3.047	-	41	
6. Muara Muntai	32	26	10	27	
7. Muara Wis	25	78	80	64	
8. Kota Bangun	26	703	2	71	
9. Tenggarong	-	1.216	-	42	
10. Sebulu	-	908	-	-	
11. Tenggarong Seberang	-	3.360	-	155	
12. Anggana	-	626	3	-	
13. Muara Badak	-	37	-	93	
14. Marang Kayu	159	206	8	17	
15. Muara Kaman	-	162	-	-	
16. Kenohan	98	67	100	79	
17. Kembang Janggut	-	-	20	-	
18. Tabang	-	35	-	-	
Jumlah Total	2015	340	11.678	225	684
	2014	312	10.564	265	2.550
	2013	245	9 195	454	6 895
	2012	251	6 248	371	1 277
	2011	97	6 048	528	2 446

Sumber/Source: Dinas Pertanian Tanaman Pangan Kabupaten Kutai Kartanegara/*Food Crops Service, Kutai Kartanegara Regency*

Lanjutan Tabel/Continued Tabel 5.1.3

Kecamatan Subdistrict	November November		Desember December		
	Luas Tanam (ha) Planted Area (ha)	Luas Panen (ha) Harvested Area (ha)	Luas Tanam (ha) Planted Area (ha)	Luas Panen (ha) Harvested Area (ha)	
	[1]	[22]	[23]	[24]	[25]
1. Samboja	133	-	160	-	
2. Muara Jawa	-	-	92	-	
3. Sanga-Sanga	38	-	2	-	
4. Loa Janan	-	25	63	-	
5. Loa Kulu	-	-	220	-	
6. Muara Muntai	70	21	36	32	
7. Muara Wis	-	5	41	25	
8. Kota Bangun	3	22	107	-	
9. Tenggarong	2	-	1	-	
10. Sebulu	35	-	-	-	
11. Tenggarong Seberang	32	-	161	-	
12. Anggana	27	-	628	-	
13. Muara Badak	-	-	19	-	
14. Marang Kayu	-	-	12	145	
15. Muara Kaman	-	-	592	-	
16. Kenohan	10	195	4	-	
17. Kembang Janggut	40	-	8	20	
18. Tabang	1	-	38	-	
Jumlah Total	2015	391	268	2.184	222
	2014	421	567	5.420	84
	2013	867	700	8 756	179
	2012	2 646	1 823	6 289	210
	2011	7 562	408	7 373	91

Sumber/Source: Dinas Pertanian Tanaman Pangan Kabupaten Kutai Kartanegara/Food Crops Service, Kutai Kartanegara Regency

**Luas Tanam, Luas Panen, Produktivitas, dan Produksi Padi  
Ladang Menurut Kecamatan, 2015**

**Tabel**  
**Table**     **5.1.4**

*Planted Area, Harvested Area, Productivity, and Production of  
Dryland Paddy by Subdistrict, 2015*

Kecamatan Subdistrict		Luas Tanam (ha) <i>Planted Area (ha)</i>	Luas Panen (ha) <i>Harvested Area (ha)</i>	Produktivitas (kw/ha) <i>Productivity (kw/ha)</i>	Produksi (ton) <i>Production (ton)</i>
[1]		[2]	[3]	[4]	[5]
1.	Samboja	125	25	32,68	82
2.	Muara Jawa	730	330	33,10	1.092
3.	Sanga-Sanga	228	130	34,64	450
4.	Loa Janan	259	61	32,50	198
5.	Loa Kulu	209	561	32,34	1.814
6.	Muara Muntai	155	41	31,97	131
7.	Muara Wis	215	72	30,05	216
8.	Kota Bangun	447	253	33,08	837
9.	Tenggarong	63	20	33,70	67
10.	Sebulu	194	145	30,55	443
11.	Tenggarong Seberang	202	102	36,86	376
12.	Anggana	143	107	32,35	346
13.	Muara Badak	133	95	33,61	319
14.	Marang Kayu	-	-	-	-
15.	Muara Kaman	83	56	33,72	189
16.	Kenohan	15	19	31,00	59
17.	Kembang Janggut	497	247	30,66	757
18.	Tabang	1.440	1.736	32,28	5.604
Jumlah Total	2015	5.138	4.000	32,46	12.982
	2014	4.324	4.246	32,24	13.690
	2013	4.363	4.461	32	14.353
	2012	4.354	4.234	32	13.535
	2011	4.311	4.780	32	15.210

Sumber/Source: Dinas Pertanian Tanaman Pangan Kabupaten Kutai Kartanegara/*Food Crops Service, Kutai Kartanegara Regency*

### Luas Tanam dan Luas Panen Padi Ladang Menurut Kecamatan dan Bulan, 2014

**Tabel**  
**Table**     **5.1.5**

*Planted Area and Harvested Area of Dryland Paddy by Subdistrict and Month, 2014*

Kecamatan Subdistrict	Januari January		Februari February		
	Luas Tanam (ha) <i>Planted Area (ha)</i>	Luas Panen (ha) <i>Harvested Area (ha)</i>	Luas Tanam (ha) <i>Planted Area (ha)</i>	Luas Panen (ha) <i>Harvested Area (ha)</i>	
	[1]	[2]	[3]	[4]	[5]
1. Samboja	-	-	-	-	-
2. Muara Jawa	-	-	-	-	330
3. Sanga-Sanga	-	-	-	-	-
4. Loa Janan	17	-	-	-	-
5. Loa Kulu	-	-	-	-	-
6. Muara Muntai	-	-	-	-	-
7. Muara Wis	-	-	-	-	-
8. Kota Bangun	-	-	-	-	-
9. Tenggarong	20	-	-	-	-
10. Sebulu	-	-	20	-	-
11. Tenggarong Seberang	62	-	-	-	-
12. Anggana	-	-	-	-	20
13. Muara Badak	-	-	-	-	95
14. Marang Kayu	-	-	-	-	-
15. Muara Kaman	-	-	-	-	-
16. Kenohan	-	-	-	-	-
17. Kembang Janggut	-	-	-	-	130
18. Tabang	-	-	-	-	975
Jumlah Total	2015	99	-	20	1.550
	2014	14	30	-	1.209
	2013	128	8	63	1 449
	2012	11	-	10	1 094
	2011	61	37	25	1 853

Sumber/Source: Dinas Pertanian Tanaman Pangan Kabupaten Kutai Kartanegara/*Food Crops Service, Kutai Kartanegara Regency*

Lanjutan Tabel/Continued Tabel 5.1.5

Kecamatan Subdistrict	[1]	Maret March		April April	
		Luas Tanam (ha)	Luas Panen (ha)	Luas Tanam (ha)	Luas Panen (ha)
		Planted Area (ha)	Harvested Area (ha)	Planted Area (ha)	Harvested Area (ha)
		[6]	[7]	[8]	[9]
1. Samboja		-	15	-	10
2. Muara Jawa		-	-	-	-
3. Sanga-Sanga		-	100	-	30
4. Loa Janan		-	5	-	39
5. Loa Kulu		-	-	-	561
6. Muara Muntai		-	9	-	7
7. Muara Wis		-	44	-	28
8. Kota Bangun		-	15	-	141
9. Tenggarong		-	-	-	20
10. Sebulu		-	49	-	70
11. Tenggarong Seberang		-	-	-	40
12. Anggana		-	61	-	26
13. Muara Badak		-	-	-	-
14. Marang Kayu		-	-	-	-
15. Muara Kaman		-	-	-	18
16. Kenohan		-	19	-	-
17. Kembang Janggut		-	100	-	17
18. Tabang		-	761	-	-
	2015	-	1.178	-	1.007
	2014	30	1.578	27	1.016
Jumlah	2013	-	1 548	-	1 023
Total	2012	9	1 950	-	703
	2011	3	1 548	16	988

Sumber/Source: Dinas Pertanian Tanaman Pangan Kabupaten Kutai Kartanegara/Food Crops Service, Kutai Kartanegara Regency

Lanjutan Tabel/Continued Tabel 5.1.5

Kecamatan Subdistrict		Mei May		Juni June	
		Luas Tanam (ha) <i>Planted Area (ha)</i>	Luas Panen (ha) <i>Harvested Area (ha)</i>	Luas Tanam (ha) <i>Planted Area (ha)</i>	Luas Panen (ha) <i>Harvested Area (ha)</i>
[1]		[10]	[11]	[12]	[13]
1.	Samboja	-	-	-	-
2.	Muara Jawa	-	-	-	-
3.	Sanga-Sanga	25	-	-	-
4.	Loa Janan	-	17	-	-
5.	Loa Kulu	-	-	-	-
6.	Muara Muntai	17	-	6	-
7.	Muara Wis	-	-	-	-
8.	Kota Bangun	-	97	-	-
9.	Tenggarong	-	-	-	-
10.	Sebulu	-	26	-	-
11.	Tenggarong Seberang	-	62	-	-
12.	Anggana	-	-	-	-
13.	Muara Badak	-	-	-	-
14.	Marang Kayu	-	-	-	-
15.	Muara Kaman	-	38	-	-
16.	Kenohan	-	-	-	-
17.	Kembang Janggut	-	-	-	-
18.	Tabang	-	-	-	-
Jumlah Total	2015	42	240	6	-
	2014	50	274	25	12
	2013	41	370	22	-
	2012	44	372	42	2
	2011	44	230	36	28

Sumber/Source: Dinas Pertanian Tanaman Pangan Kabupaten Kutai Kartanegara/Food Crops Service, Kutai Kartanegara Regency

Lanjutan Tabel/Continued Tabel 5.1.5

Kecamatan Subdistrict	[1]	Juli July		Agustus August	
		Luas Tanam (ha)	Luas Panen (ha)	Luas Tanam (ha)	Luas Panen (ha)
		Planted Area (ha)	Harvested Area (ha)	Planted Area (ha)	Harvested Area (ha)
		[14]	[15]	[16]	[17]
1. Samboja		-	-	-	-
2. Muara Jawa		-	-	-	-
3. Sanga-Sanga		-	-	-	-
4. Loa Janan		-	-	-	-
5. Loa Kulu		-	-	-	-
6. Muara Muntai		10	-	-	-
7. Muara Wis		-	-	-	-
8. Kota Bangun		-	-	-	-
9. Tenggarong		-	-	-	-
10. Sebulu		-	-	-	-
11. Tenggarong Seberang		-	-	-	-
12. Anggana		-	-	-	-
13. Muara Badak		-	-	-	-
14. Marang Kayu		-	-	-	-
15. Muara Kaman		-	-	-	-
16. Kenohan		-	-	-	-
17. Kembang Janggut		-	-	-	-
18. Tabang		-	-	-	-
	2015	10	-	-	-
	2014	247	-	195	30
Jumlah	2013	-	-	-	-
Total	2012	-	18	-	9
	2011	-	-	-	-

Sumber/Source: Dinas Pertanian Tanaman Pangan Kabupaten Kutai Kartanegara/Food Crops Service, Kutai Kartanegara Regency

Lanjutan Tabel/Continued Tabel 5.1.5

Kecamatan Subdistrict	September September		Oktober October		
	Luas Tanam (ha) Planted Area (ha)	Luas Panen (ha) Harvested Area (ha)	Luas Tanam (ha) Planted Area (ha)	Luas Panen (ha) Harvested Area (ha)	
	[1]	[18]	[19]	[20]	[21]
1. Samboja	-	-	60	-	
2. Muara Jawa	-	-	229	-	
3. Sanga-Sanga	-	-	131	-	
4. Loa Janan	-	-	9	-	
5. Loa Kulu	3	-	10	-	
6. Muara Muntai	-	-	49	17	
7. Muara Wis	-	-	23	-	
8. Kota Bangun	-	-	3	-	
9. Tenggarong	-	-	-	-	
10. Sebulu	-	-	15	-	
11. Tenggarong Seberang	-	-	30	-	
12. Anggana	-	-	75	-	
13. Muara Badak	-	-	30	-	
14. Marang Kayu	-	-	-	-	
15. Muara Kaman	-	-	-	-	
16. Kenohan	2	-	-	-	
17. Kembang Janggut	20	-	93	-	
18. Tabang	1.318	-	122	-	
Jumlah Total	2015	1.343	-	879	17
	2014	1.050	-	1.170	72
	2013	1 028	-	2 007	41
	2012	1 031	-	1 914	44
	2011	1 095	16	1 815	44

Sumber/Source: Dinas Pertanian Tanaman Pangan Kabupaten Kutai Kartanegara/Food Crops Service, Kutai Kartanegara Regency

Lanjutan Tabel/Continued Tabel 5.1.5

Kecamatan Subdistrict	[1]	November November		Desember December	
		Luas Tanam (ha)	Luas Panen (ha)	Luas Tanam (ha)	Luas Panen (ha)
		Planted Area (ha)	Harvested Area (ha)	Planted Area (ha)	Harvested Area (ha)
		[22]	[23]	[24]	[25]
1. Samboja		40	-	25	-
2. Muara Jawa		493	-	8	-
3. Sanga-Sanga		72	-	-	-
4. Loa Janan		171	-	62	-
5. Loa Kulu		185	-	11	-
6. Muara Muntai		65	-	8	8
7. Muara Wis		142	-	50	-
8. Kota Bangun		312	-	132	-
9. Tenggarong		40	-	3	-
10. Sebulu		112	-	47	-
11. Tenggarong Seberang		67	-	43	-
12. Anggana		68	-	-	-
13. Muara Badak		103	-	-	-
14. Marang Kayu		-	-	-	-
15. Muara Kaman		45	-	38	-
16. Kenohan		-	-	13	-
17. Kembang Janggut		384	-	-	-
18. Tabang		-	-	-	-
	2015	2.299	-	440	8
	2014	1.386	24	130	1
Jumlah	2013	699	22	375	-
Total	2012	1 105	42	188	-
	2011	1 071	35	120	1

Sumber/Source: Dinas Pertanian Tanaman Pangan Kabupaten Kutai Kartanegara/Food Crops Service, Kutai Kartanegara Regency

**Tabel 5.1.6**  
**Luas Panen Tanaman Palawija Menurut Kecamatan dan Jenis Tanaman (ha), 2015**  
*Harvested Area of Secondary Crops by Subdistrict and Kind of Plant (ha), 2015*

	Kecamatan Subdistrict	Jagung Maize	Ubi Kayu Cassava	Ubi Jalar Sweet Potato	Kacang Tanah Peanut	Kedelai Soybean	Kacang Hijau Greenbean
	[1]	[2]	[3]	[4]	[5]	[6]	[7]
1.	Samboja	177	26	5	6	4	-
2.	Muara Jawa	-	19	6	3	-	-
3.	Sanga-Sanga	1	12	5	5	-	1
4.	Loa Janan	-	15	14	6	-	-
5.	Loa Kulu	11	18	3	9	7	-
6.	Muara Muntai	-	65	21	13	13	14
7.	Muara Wis	-	7	-	0	2	-
8.	Kota Bangun	-	208	138	75	6	7
9.	Tenggarong	-	64	44	21	-	-
10.	Sebulu	-	112	31	34	1	7
11.	Tenggarong Seberang	-	25	28	18	6	2
12.	Anggana	-	38	10	9	6	-
13.	Muara Badak	-	25	2	15	34	-
14.	Marang Kayu	231	94	79	44	10	-
15.	Muara Kaman	-	79	58	42	18	-
16.	Kenohan	-	21	12	15	-	12
17.	Kembang Janggut	-	75	36	10	-	5
18.	Tabang	-	55	17	31	-	11
Jumlah Total	2015	420	958	509	356	107	59
	2014	249	1.161	626	496	155	167
	2013	413	1 152	642	369	369	192
	2012	581	904	569	467	288	209
	2011	630	1 237	659	515	366	285

Sumber/Source: Dinas Pertanian Tanaman Pangan Kabupaten Kutai Kartanegara/*Food Crops Service, Kutai Kartanegara Regency*

**Tabel**     **5.1.7 Produktivitas Tanaman Palawija Menurut Kecamatan dan Jenis Tanaman**  
**Table**     **(kw/ha), 2015**

*Productivity of Secondary Crops by Subdistrict and Kind of Plant (kw/ha), 2015*

	Kecamatan Subdistrict	Jagung Maize	Ubi Kayu Cassava	Ubi Jalar Sweet Potato	Kacang Tanah Peanut	Kedelai Soybean	Kacang Hijau Greenbean
	[1]	[2]	[3]	[4]	[5]	[6]	[7]
1.	Samboja	35,41	231,49	105,39	13,26	14,21	-
2.	Muara Jawa	-	236,44	106,92	13,12	-	-
3.	Sanga-Sanga	32,94	213,38	110,23	13,47	-	10,23
4.	Loa Janan	-	216,78	105,85	14,29	-	-
5.	Loa Kulu	33,63	228,42	104,39	13,65	15,59	-
6.	Muara Muntai	-	212,40	103,19	13,60	14,99	10,25
7.	Muara Wis	-	209,45	-	0,00	14,89	-
8.	Kota Bangun	-	217,23	107,38	13,18	14,34	10,30
9.	Tenggarong	-	257,72	111,70	4,22	-	-
10.	Sebulu	-	226,36	110,71	12,94	14,76	10,45
11.	Tenggarong Seberang	-	226,14	114,73	12,80	13,97	10,50
12.	Anggana	-	230,80	107,79	13,03	12,18	-
13.	Muara Badak	-	230,01	106,62	13,21	13,96	-
14.	Marang Kayu	39,34	247,51	107,68	13,21	14,25	-
15.	Muara Kaman	-	214,73	109,13	13,21	15,30	-
16.	Kenohan	-	211,14	103,47	13,29	-	10,28
17.	Kembang Janggut	-	222,60	113,15	13,45	-	10,00
18.	Tabang	-	231,62	104,32	13,28	-	10,13
	2015	37,52	226,51	108,61	13,26	14,39	10,17
	2014	32,00	199,44	43,03	13,71	14,88	10,18
	2013	32,48	182,53	104,95	13,97	14,93	10,11
	2012	32,38	169,20	104,63	13,94	14,90	10,00
	2011	31,98	142,40	104,16	13,83	14,77	10,01
Rata-rata Average							

Sumber/Source: Dinas Pertanian Tanaman Pangan Kabupaten Kutai Kartanegara/*Food Crops Service, Kutai Kartanegara Regency*

**Tabel**      **5.1.8    Produksi Tanaman Palawija Menurut Kecamatan dan Jenis Tanaman (ton), 2015**  
**Table**      **Production of Secondary Crops by Subdistrict and Kind of Plant (ton), 2015**

	Kecamatan Subdistrict	Jagung Maize	Ubi Kayu Cassava	Ubi Jalar Sweet Potato	Kacang Tanah Peanut	Kedelai Soybean	Kacang Hijau Greenbean
	[1]	[2]	[3]	[4]	[5]	[6]	[7]
1.	Samboja	627	602	53	8	6	-
2.	Muara Jawa	-	449	64	4	-	-
3.	Sanga-Sanga	3	256	55	7	-	1
4.	Loa Janan	-	325	148	9	-	-
5.	Loa Kulu	37	411	31	12	11	-
6.	Muara Muntai	-	1.381	217	18	19	14
7.	Muara Wis	-	147	-	-	3	-
8.	Kota Bangun	-	4.518	1.482	99	9	7
9.	Tenggarong	-	1.649	491	30	-	-
10.	Sebulu	-	2.535	343	44	1	7
11.	Tenggarong Seberang	-	565	321	23	8	2
12.	Anggana	-	877	108	12	7	-
13.	Muara Badak	-	575	21	20	47	-
14.	Marang Kayu	909	2.327	851	58	14	-
15.	Muara Kaman	-	1.696	633	55	28	-
16.	Kenohan	-	443	124	20	-	12
17.	Kembang Janggut	-	1.670	407	13	-	5
18.	Tabang	-	1.274	177	41	-	11
	2015	1.576	21.700	5.528	472	154	60
	2014	834	23.260	6.636	679	232	170
Jumlah Total	2013	1 342	21 027	6 738	686	551	194
	2012	1 881	15 296	5 954	651	429	209
	2011	2 015	17 614	6 864	712	541	285

Sumber/Source: Dinas Pertanian Tanaman Pangan Kabupaten Kutai Kartanegara/Food Crops Service, Kutai Kartanegara Regency

**Tabel**      **5.2.1**      **Luas Panen Tanaman Sayur-Sayuran Menurut Kecamatan dan Jenis Tanaman (ha), 2015**  
**Table**                      *Harvested Area of Vegetables by Subdistrict and Kind of Plant (ha), 2015*

	Kecamatan Subdistrict	Bawang Merah Shallot	Bawang Putih Garlic	Bawang Daun Welch Onion	Kentang Potato	Kubis Cabbage
	[1]	[2]	[3]	[4]	[5]	[6]
1.	Samboja	1	-	-	-	-
2.	Muara Jawa	-	-	-	-	-
3.	Sanga-Sanga	-	-	-	-	-
4.	Loa Janan	-	-	-	-	-
5.	Loa Kulu	-	-	-	-	-
6.	Muara Muntai	-	-	-	-	-
7.	Muara Wis	-	-	-	-	-
8.	Kota Bangun	-	-	-	-	-
9.	Tenggarong	1	-	-	-	-
10.	Sebulu	-	-	-	-	-
11.	Tenggarong Seberang	-	-	-	-	-
12.	Anggana	-	-	-	-	-
13.	Muara Badak	-	-	-	-	-
14.	Marang Kayu	-	-	-	-	-
15.	Muara Kaman	-	-	-	-	-
16.	Kenohan	-	-	-	-	-
17.	Kembang Janggut	-	-	-	-	-
18.	Tabang	-	-	-	-	-
	2015	2	-	-	-	-
	2014	17	-	1	-	-
Jumlah	2013	-	-	1	-	-
Total	2012	-	-	7	-	-
	2011	-	-	6	-	-

Sumber/Source: Dinas Pertanian Tanaman Pangan Kabupaten Kutai Kartanegara/*Food Crops Service, Kutai Kartanegara Regency*

Lanjutan Tabel/Continued Tabel 5.2.1

	Kecamatan Subdistrict	Petsai Chinese Cabbage	Wortel Carrot	Lobak Radish	Kacang Panjang Yardlong Bean	Cabe Besar Chili
	[1]	[7]	[8]	[9]	[10]	[11]
1.	Samboja	9	-	-	92	44
2.	Muara Jawa	7	-	-	5	4
3.	Sanga-Sanga	-	-	-	2	1
4.	Loa Janan	15	-	-	10	10
5.	Loa Kulu	5	-	-	3	3
6.	Muara Muntai	81	-	-	80	55
7.	Muara Wis	-	-	-	3	0
8.	Kota Bangun	12	-	-	19	19
9.	Tenggarong	10	-	-	40	11
10.	Sebulu	23	-	-	48	29
11.	Tenggarong Seberang	4	-	-	56	53
12.	Anggana	52	-	-	61	29
13.	Muara Badak	8	-	-	12	10
14.	Marang Kayu	5	-	-	8	5
15.	Muara Kaman	-	-	-	99	118
16.	Kenohan	10	-	-	6	3
17.	Kembang Janggut	9	-	-	7	4
18.	Tabang	-	-	-	13	13
	2015	250	-	-	564	411
	2014	242	-	-	703	569
Jumlah	2013	251	-	-	849	561
Total	2012	284	-	-	796	553
	2011	315	-	-	725	491

Sumber/Source: Dinas Pertanian Tanaman Pangan Kabupaten Kutai Kartanegara/Food Crops Service, Kutai Kartanegara Regency

Lanjutan Tabel/Continued Tabel 5.2.1

	Kecamatan <i>Subdistrict</i>	Cabe Rawit <i>Chili</i>	Tomat <i>Tomato</i>	Terung <i>Egg Plant</i>	Buncis <i>French Bean</i>	Ketimun <i>Cucumber</i>
	[1]	[12]	[13]	[14]	[15]	[16]
1.	Samboja	64	45	35	20	41
2.	Muara Jawa	2	3	2	-	2
3.	Sanga-Sanga	2	2	2	1	1
4.	Loa Janan	10	10	10	10	10
5.	Loa Kulu	5	6	4	3	3
6.	Muara Muntai	48	-	60	-	50
7.	Muara Wis	4	-	3	-	4
8.	Kota Bangun	19	18	21	18	19
9.	Tenggarong	39	21	27	8	25
10.	Sebulu	34	33	40	27	34
11.	Tenggarong Seberang	33	53	75	12	54
12.	Anggana	39	33	48	33	43
13.	Muara Badak	12	10	9	13	9
14.	Marang Kayu	4	7	2	8	5
15.	Muara Kaman	137	119	130	102	142
16.	Kenohan	4	-	5	2	8
17.	Kembang Janggut	11	-	3	1	8
18.	Tabang	14	12	14	-	13
Jumlah <i>Total</i>	2015	481	372	490	258	471
	2014	594	467	620	388	643
	2013	618	499	675	431	718
	2012	635	468	625	362	733
	2011	536	402	547	316	660

Sumber/Source: Dinas Pertanian Tanaman Pangan Kabupaten Kutai Kartanegara/*Food Crops Service, Kutai Kartanegara Regency*

Lanjutan Tabel/Continued Tabel 5.2.1

Kecamatan Subdistrict		Labu Siam Chajote	Kangkung Kangkong	Bayam Spinach
[1]		[17]	[18]	[19]
1.	Samboja	-	1	-
2.	Muara Jawa	-	4	5
3.	Sanga-Sanga	-	2	1
4.	Loa Janan	-	13	12
5.	Loa Kulu	-	-	5
6.	Muara Muntai	-	77	72
7.	Muara Wis	8	-	-
8.	Kota Bangun	-	-	17
9.	Tenggarong	7	14	8
10.	Sebulu	-	15	24
11.	Tenggarong Seberang	-	6	4
12.	Anggana	-	73	67
13.	Muara Badak	-	11	11
14.	Marang Kayu	-	8	31
15.	Muara Kaman	54	-	-
16.	Kenohan	-	10	10
17.	Kembang Janggut	-	10	7
18.	Tabang	-	13	12
2015		69	257	286
2014		35	276	290
Jumlah Total	2013	29	311	331
	2012	19	380	349
	2011	260	417	469

Sumber/Source: Dinas Pertanian Tanaman Pangan Kabupaten Kutai Kartanegara/Food Crops Service, Kutai Kartanegara Regency

**Tabel 5.2.2 Produktivitas Tanaman Sayur-Sayuran Menurut Kecamatan dan Jenis Tanaman (kw/ha), 2015**  
*Productivity of Vegetables by Subdistrict and Kind of Plant (kw/ha), 2015*

Kecamatan Subdistrict		Bawang Merah Shallot	Bawang Putih Garlic	Bawang Daun Welch Onion	Kentang Potato	Kubis Cabbage
[1]		[2]	[3]	[4]	[5]	[6]
1.	Samboja	12,9	-	-	-	-
2.	Muara Jawa	-	-	-	-	-
3.	Sanga-Sanga	-	-	-	-	-
4.	Loa Janan	-	-	-	-	-
5.	Loa Kulu	-	-	-	-	-
6.	Muara Muntai	-	-	-	-	-
7.	Muara Wis	-	-	-	-	-
8.	Kota Bangun	-	-	-	-	-
9.	Tenggarong	14,2	-	-	-	-
10.	Sebulu	-	-	-	-	-
11.	Tenggarong Seberang	-	-	-	-	-
12.	Anggana	-	-	-	-	-
13.	Muara Badak	-	-	-	-	-
14.	Marang Kayu	-	-	-	-	-
15.	Muara Kaman	-	-	-	-	-
16.	Kenohan	-	-	-	-	-
17.	Kembang Janggut	-	-	-	-	-
18.	Tabang	-	-	-	-	-
2015		13,55	-	-	-	-
2014		13,22	-	5,00	-	-
2013		-	-	5,00	-	-
2012		-	-	16,71	-	-
2011		-	-	17,50	-	-

Sumber/Source: Dinas Pertanian Tanaman Pangan Kabupaten Kutai Kartanegara/*Food Crops Service, Kutai Kartanegara Regency*

Lanjutan Tabel/Continued Tabel 5.2.2

	Kecamatan Subdistrict	Petsai Chinese Cabbage	Wortel Carrot	Lobak Radish	Kacang Panjang Yardlong Bean	Cabe Besar Chili
	[1]	[7]	[8]	[9]	[10]	[11]
1.	Samboja	6,11	-	-	10,00	13,52
2.	Muara Jawa	1,69	-	-	3,16	3,88
3.	Sanga-Sanga	-	-	-	15,65	6,00
4.	Loa Janan	3,60	-	-	6,60	4,80
5.	Loa Kulu	3,00	-	-	3,33	4,83
6.	Muara Muntai	1,50	-	-	3,76	4,60
7.	Muara Wis	-	-	-	4,07	-
8.	Kota Bangun	4,00	-	-	7,16	8,21
9.	Tenggarong	1,42	-	-	1,89	1,97
10.	Sebulu	0,87	-	-	1,06	1,39
11.	Tenggarong Seberang	6,98	-	-	22,08	15,38
12.	Anggana	0,55	-	-	2,35	2,33
13.	Muara Badak	4,75	-	-	7,06	4,81
14.	Marang Kayu	2,10	-	-	35,51	16,10
15.	Muara Kaman	-	-	-	7,24	9,48
16.	Kenohan	14,55	-	-	20,75	25,17
17.	Kembang Janggut	10,02	-	-	5,34	7,35
18.	Tabang	-	-	-	0,82	0,78
	2015	2,72	-	-	7,55	8,26
	2014	3,32	-	-	5,61	6,31
Rata-rata Average	2013	2,26	-	-	3,84	3,79
	2012	17,40	-	-	34,69	34,89
	2011	16,36	-	-	33,87	35,36

Sumber/Source: Dinas Pertanian Tanaman Pangan Kabupaten Kutai Kartanegara/Food Crops Service, Kutai Kartanegara Regency

Lanjutan Tabel/Continued Tabel 5.2.2

	Kecamatan Subdistrict	Cabe Rawit Chili	Tomat Tomato	Terung Egg Plant	Buncis French Bean	Ketimun Cucumber
	[1]	[12]	[13]	[14]	[15]	[16]
1.	Samboja	14,22	21,64	18,71	30,38	39,88
2.	Muara Jawa	8,10	5,40	8,10	-	5,00
3.	Sanga-Sanga	14,50	17,00	22,75	5,00	9,00
4.	Loa Janan	4,44	6,60	5,90	5,40	7,20
5.	Loa Kulu	3,40	5,30	5,20	3,20	4,70
6.	Muara Muntai	5,32	-	18,85	-	29,30
7.	Muara Wis	1,78	-	1,67	-	10,50
8.	Kota Bangun	8,21	7,33	8,00	6,44	7,18
9.	Tenggarong	2,89	2,50	2,45	1,60	2,88
10.	Sebulu	1,99	0,81	1,54	1,48	2,36
11.	Tenggarong Seberang	11,52	30,81	18,85	9,10	9,94
12.	Anggana	1,62	1,27	1,50	1,50	1,67
13.	Muara Badak	3,88	6,11	4,42	5,19	8,06
14.	Marang Kayu	11,05	34,54	137,50	36,50	60,52
15.	Muara Kaman	9,31	23,41	21,34	9,91	9,22
16.	Kenohan	32,35	-	32,10	12,20	19,85
17.	Kembang Janggut	9,13	-	7,20	9,00	6,90
18.	Tabang	0,89	0,32	0,99	-	1,77
	2015	7,62	16,40	14,28	9,33	12,88
	2014	5,16	12,47	9,64	5,21	9,79
Rata-rata Average	2013	3,35	4,93	5,91	2,98	10,33
	2012	32,58	30,36	37,16	34,27	54,04
	2011	29,06	35,65	51,99	34,90	51,68

Sumber/Source: Dinas Pertanian Tanaman Pangan Kabupaten Kutai Kartanegara/Food Crops Service, Kutai Kartanegara Regency

Lanjutan Tabel/Continued Tabel 5.2.2

Kecamatan Subdistrict		Labu Siam Chajote	Kangkung Kangkong	Bayam Spinach
[1]		[17]	[18]	[19]
1.	Samboja	-	30,00	-
2.	Muara Jawa	-	2,75	2,86
3.	Sanga-Sanga	-	14,75	1,00
4.	Loa Janan	-	3,69	4,33
5.	Loa Kulu	-	-	2,78
6.	Muara Muntai	-	5,03	1,49
7.	Muara Wis	4,38	-	-
8.	Kota Bangun	-	-	4,00
9.	Tenggarong	1,50	0,73	0,44
10.	Sebulu	-	1,22	0,60
11.	Tenggarong Seberang	-	7,17	6,00
12.	Anggana	-	0,59	0,50
13.	Muara Badak	-	5,63	3,35
14.	Marang Kayu	-	1,20	3,11
15.	Muara Kaman	19,81	-	-
16.	Kenohan	-	10,16	5,42
17.	Kembang Janggut	-	10,90	7,70
18.	Tabang	-	0,75	0,20
2015		16,17	3,55	2,01
2014		14,74	5,70	1,91
Rata-rata Average	2013	2,39	4,24	1,64
	2012	35,74	29,05	18,30
	2011	38,77	20,64	15,20

Sumber/Source: Dinas Pertanian Tanaman Pangan Kabupaten Kutai Kartanegara/Food Crops Service, Kutai Kartanegara Regency

**Tabel 5.2.3 Produksi Tanaman Sayur-Sayuran Menurut Kecamatan dan Jenis Tanaman (ton), 2015**  
*Production of Vegetables by Subdistrict and Kind of Plant (ton), 2015*

Kecamatan Subdistrict		Bawang Merah Shallot	Bawang Putih Garlic	Bawang Daun Welch Onion	Kentang Potato	Kubis Cabbage
[1]		[2]	[3]	[4]	[5]	[6]
1.	Samboja	12,90	-	-	-	-
2.	Muara Jawa	-	-	-	-	-
3.	Sanga-Sanga	-	-	-	-	-
4.	Loa Janan	-	-	-	-	-
5.	Loa Kulu	-	-	-	-	-
6.	Muara Muntai	-	-	-	-	-
7.	Muara Wis	-	-	-	-	-
8.	Kota Bangun	-	-	-	-	-
9.	Tenggarong	14,20	-	-	-	-
10.	Sebulu	-	-	-	-	-
11.	Tenggarong Seberang	-	-	-	-	-
12.	Anggana	-	-	-	-	-
13.	Muara Badak	-	-	-	-	-
14.	Marang Kayu	-	-	-	-	-
15.	Muara Kaman	-	-	-	-	-
16.	Kenohan	-	-	-	-	-
17.	Kembang Janggut	-	-	-	-	-
18.	Tabang	-	-	-	-	-
Jumlah Total	2015	27,10	-	-	-	-
	2014	224,70	-	5,00	-	-
	2013	-	-	5,00	-	-
	2012	-	-	11,70	-	-
	2011	-	-	10,50	-	-

Sumber/Source: Dinas Pertanian Tanaman Pangan Kabupaten Kutai Kartanegara/*Food Crops Service, Kutai Kartanegara Regency*

Lanjutan Tabel/Continued Tabel 5.2.3

	Kecamatan Subdistrict	Petsai Chinese Cabbage	Wortel Carrot	Lobak Radish	Kacang Panjang Yardlong Bean	Cabe Besar Chili
	[1]	[7]	[8]	[9]	[10]	[11]
1.	Samboja	55,00	-	-	920,00	595,00
2.	Muara Jawa	11,80	-	-	15,80	15,50
3.	Sanga-Sanga	-	-	-	31,30	6,00
4.	Loa Janan	54,00	-	-	66,00	48,00
5.	Loa Kulu	15,00	-	-	10,00	14,50
6.	Muara Muntai	121,50	-	-	301,00	253,00
7.	Muara Wis	-	-	-	12,20	-
8.	Kota Bangun	48,00	-	-	136,00	156,00
9.	Tenggarong	14,20	-	-	75,60	21,70
10.	Sebulu	20,00	-	-	51,10	40,30
11.	Tenggarong Seberang	27,90	-	-	1.236,20	815,00
12.	Anggana	28,50	-	-	143,10	67,50
13.	Muara Badak	38,00	-	-	84,70	48,10
14.	Marang Kayu	10,50	-	-	284,10	80,50
15.	Muara Kaman	-	-	-	717,00	1.118,20
16.	Kenohan	145,50	-	-	124,50	75,50
17.	Kembang Janggut	90,20	-	-	37,40	29,40
18.	Tabang	-	-	-	10,70	10,20
Jumlah Total	2015	680,10	-	-	4.256,70	3.394,40
	2014	803,10	-	-	3.942,70	3.588,20
	2013	567,10	-	-	3.262,80	2.123,70
	2012	492,90	-	-	2.761,20	1.929,30
	2011	515,40	-	-	2.455,90	1.736,00

Sumber/Source: Dinas Pertanian Tanaman Pangan Kabupaten Kutai Kartanegara/Food Crops Service, Kutai Kartanegara Regency

Lanjutan Tabel/Continued Tabel 5.2.3

	Kecamatan Subdistrict	Cabe Rawit Chili	Tomat Tomato	Terung Egg Plant	Buncis French Bean	Ketimun Cucumber
	[1]	[12]	[13]	[14]	[15]	[16]
1.	Samboja	910,00	974,00	655,00	607,50	1.635,00
2.	Muara Jawa	16,20	16,20	16,20	-	10,00
3.	Sanga-Sanga	29,00	34,00	45,50	5,00	9,00
4.	Loa Janan	44,40	66,00	59,00	54,00	72,00
5.	Loa Kulu	17,00	31,80	20,80	9,60	14,10
6.	Muara Muntai	255,20	-	1.131,10	-	1.464,80
7.	Muara Wis	7,10	-	5,00	-	42,00
8.	Kota Bangun	156,00	132,00	168,00	116,00	136,40
9.	Tenggarong	112,80	52,50	66,20	12,80	72,10
10.	Sebulu	67,80	26,70	61,50	40,00	80,10
11.	Tenggarong Seberang	380,20	1.633,00	1.413,80	109,20	536,80
12.	Anggana	63,00	42,00	72,10	49,40	71,80
13.	Muara Badak	46,60	61,10	39,80	67,50	72,50
14.	Marang Kayu	44,20	241,80	275,00	292,00	302,60
15.	Muara Kaman	1.275,00	2.785,50	2.774,00	1.011,00	1.308,90
16.	Kenohan	129,40	-	160,50	24,40	158,80
17.	Kembang Janggut	100,40	-	21,60	9,00	55,20
18.	Tabang	12,50	3,80	13,80	-	23,00
Jumlah Total	2015	3.666,80	6.100,40	6.998,90	2.407,40	6.065,10
	2014	3.065,90	5.822,60	5974,90	2.022,80	6.295,50
	2013	2.070,20	2.462,10	3.986,30	1.284,80	7.420,00
	2012	2.068,70	1.420,90	2.322,70	1.240,50	3.961,10
	2011	1.557,50	1.433,10	2.843,60	1.102,90	3.411,10

Sumber/Source: Dinas Pertanian Tanaman Pangan Kabupaten Kutai Kartanegara/Food Crops Service, Kutai Kartanegara Regency

Lanjutan Tabel/Continued Tabel 5.2.3

Kecamatan Subdistrict	Labu Siam Chajote	Kangkung Kangkong	Bayam Spinach	
[1]	[17]	[18]	[19]	
1. Samboja	-	30,00		
2. Muara Jawa	-	11,00	14,30	
3. Sanga-Sanga	-	29,50	1,00	
4. Loa Janan	-	48,00	52,00	
5. Loa Kulu	-	-	13,90	
6. Muara Muntai	-	387,60	107,60	
7. Muara Wis	35,00	-	-	
8. Kota Bangun	-	-	68,00	
9. Tenggarong	10,50	10,20	3,50	
10. Sebulu	-	18,30	14,40	
11. Tenggarong Seberang	-	43,00	24,00	
12. Anggana	-	43,40	33,60	
13. Muara Badak	-	61,90	36,90	
14. Marang Kayu	-	9,60	96,40	
15. Muara Kaman	1.070,00	-	-	
16. Kenohan	-	101,60	54,20	
17. Kembang Janggut	-	109,00	53,90	
18. Tabang	-	9,70	2,40	
2015	1.115,50	912,80	576,10	
2014	516,00	1.573,60	553,20	
Jumlah	2013	69,30	1 317,50	542,60
Total	2012	67,90	1 103,90	638,50
	2011	1 008,00	860,50	713,10

Sumber/Source: Dinas Pertanian Tanaman Pangan Kabupaten Kutai Kartanegara/Food Crops Service, Kutai Kartanegara Regency

**Tabel 5.2.4 Luas Panen Buah-Buahan Menurut Kecamatan dan Jenis Tanaman (pohon), 2015**  
*Harvested Area of Fruits by Subdistrict and Kind of Plant (tree), 2015*

Kecamatan Subdistrict		Alpukat Avocado	Mangga Mango	Rambutan Rambutan	Jeruk Besar Pomelo	Jeruk Siam Orange
[1]		[2]	[3]	[4]	[5]	[6]
1.	Samboja	127	2.575	10.471	-	6.795
2.	Muara Jawa	20	123	680	-	-
3.	Sanga-Sanga	-	1.500	400	-	400
4.	Loa Janan	50	600	6.500	150	360
5.	Loa Kulu	-	639	2.221	-	466
6.	Muara Muntai	-	690	-	-	-
7.	Muara Wis	-	80	-	-	-
8.	Kota Bangun	150	1.650	130	10	200
9.	Tenggarong	268	3.272	11.000	558	2.191
10.	Sebulu	-	414	763	-	157
11.	Tenggarong Seberang	300	100	200	100	200
12.	Anggana	23	150	58	315	-
13.	Muara Badak	21	270	1.472	-	1.587
14.	Marang Kayu	65	400	269	10	500
15.	Muara Kaman	84	1.458	1.327	60	1.020
16.	Kenohan	-	1.789	-	30	-
17.	Kembang Janggut	-	1.800	20	20	345
18.	Tabang	6	235	65	2	300
2015		1.054	17.354	34.428	1.089	10.987
2014		1.544	15.959	94.509	1.176	13.940
2013		2.169	11.305	99.965	948	11.030
2012		2.233	16.874	102.233	1.039	12.263
2011		2.155	18.217	124.344	1.358	10.614
Jumlah Total						

Sumber/Source: Dinas Pertanian Tanaman Pangan Kabupaten Kutai Kartanegara/*Food Crops Service, Kutai Kartanegara Regency*

Lanjutan Tabel/Continued Tabel 5.2.4

	Kecamatan <i>Subdistrict</i>	Durian <i>Durian</i>	Jambu Biji <i>Guava</i>	Jambu Air <i>Rose Apple</i>	Duku/Langsar <i>Kokosan/Duku</i>	Sawo <i>Sapodilla</i>
	[1]	[7]	[8]	[9]	[10]	[11]
1.	Samboja	8.748	162	-	2.410	1.006
2.	Muara Jawa	296	86	88	307	127
3.	Sanga-Sanga	300	250	214	400	150
4.	Loa Janan	1.584	150	175	290	400
5.	Loa Kulu	2.697	376	813	221	598
6.	Muara Muntai	485	415	-	145	290
7.	Muara Wis	230	50	70	150	-
8.	Kota Bangun	4.400	565	1.000	2.250	1.600
9.	Tenggarong	35.000	2.897	790	2.452	1.124
10.	Sebulu	3.326	29	-	3.992	131
11.	Tenggarong Seberang	3.000	100	-	600	300
12.	Anggana	82	136	34	36	126
13.	Muara Badak	317	139	229	72	115
14.	Marang Kayu	-	30	-	20	400
15.	Muara Kaman	1.184	1.497	1.260	1.184	5.414
16.	Kenohan	-	598	-	1.328	-
17.	Kembang Janggut	1.500	80	-	100	15
18.	Tabang	5.450	330	90	178	75
	2015	66.902	7.291	3.984	15.929	9.276
Jumlah	2014	56.699	8.374	5.171	5.233	10.021
Total	2013	50.284	8.230	3.500	11.865	8.217
	2012	48.989	8.875	5.090	12.763	10.792
	2011	54.216	7.809	3.781	7.090	7.021

Sumber/Source: Dinas Pertanian Tanaman Pangan Kabupaten Kutai Kartanegara/Food Crops Service, Kutai Kartanegara Regency

Lanjutan Tabel/Continued Tabel 5.2.4

	Kecamatan Subdistrict	Pepaya Pawpaw	Pisang Banana	Nenas Pineapple	Salak Salacca	Manggis Mangosteen
	[1]	[12]	[13]	[14]	[15]	[16]
1.	Samboja	7.536	132.552	1.006.250	10.471	2.315
2.	Muara Jawa	227	5.045	4.345	680	101
3.	Sanga-Sanga	2.600	5.500	4.000	400	500
4.	Loa Janan	600	3.395	2.500	6.500	80
5.	Loa Kulu	1.205	719	1.292	2.221	343
6.	Muara Muntai	1.167	1.920	7.500	-	-
7.	Muara Wis	-	2.000	-	-	-
8.	Kota Bangun	2.350	6.300	1.800	130	15
9.	Tenggarong	111	42.960	3.000	11.000	581
10.	Sebulu	4.855	6.870	2.064	763	132
11.	Tenggarong Seberang	2.450	-	-	200	100
12.	Anggana	431	1.693	369	58	25
13.	Muara Badak	2.133	106.369	7.139	1.472	30
14.	Marang Kayu	800	1.650	4.432	269	100
15.	Muara Kaman	974	27.003	-	1.327	12
16.	Kenohan	200	21.327	236.817	-	67
17.	Kembang Janggut	25	12.400	1.230	20	58
18.	Tabang	17	513	2.100	65	6
	2015	23.215	358.636	1.050.408	34.428	4.330
Jumlah Total	2014	20.587	428.976	3.559.218	35.257	3.205
	2013	26.907	392.790	2.667.418	35.451	2.461
	2012	27.839	342.557	2.227.241	37.093	2.920
	2011	25.784	407.342	2.407.322	32.115	2.223

Sumber/Source: Dinas Pertanian Tanaman Pangan Kabupaten Kutai Kartanegara/Food Crops Service, Kutai Kartanegara Regency

Lanjutan Tabel/Continued Tabel 5.2.4

	Kecamatan Subdistrict	Belimbing Star Fruit	Nangka Jack Fruit	Sirsak Soursop	Sukun BreadFruit	Melinjo Melinjo
	[1]	[17]	[18]	[19]	[20]	[21]
1.	Samboja	594	10.456	865	721	10.398
2.	Muara Jawa	130	209	65	335	22
3.	Sanga-Sanga	60	250	100	100	50
4.	Loa Janan	70	460	54	550	50
5.	Loa Kulu	365	9.909	243	336	677
6.	Muara Muntai	-	1.625	605	310	-
7.	Muara Wis	-	300	-	60	-
8.	Kota Bangun	200	230	700	1.500	1.800
9.	Tenggarong	800	3.500	1.585	2.196	918
10.	Sebulu	-	3.369	-	115	-
11.	Tenggarong Seberang	200	200	-	200	-
12.	Anggana	93	460	347	163	102
13.	Muara Badak	101	564	334	1.270	98
14.	Marang Kayu	35	500	250	200	-
15.	Muara Kaman	487	2.260	430	579	502
16.	Kenohan	-	-	-	33	-
17.	Kembang Janggut	80	290	135	15	-
18.	Tabang	136	552	32	4	-
	2015	2.850	32.535	4.614	7.241	13.785
Jumlah	2014	3.837	42.445	6.022	9.567	15.257
Total	2013	3.585	27.003	5.974	8.106	14.827
	2012	3.871	46.091	5.212	11.191	9.427
	2011	2.513	42.070	7.619	7.496	9.315

Sumber/Source: Dinas Pertanian Tanaman Pangan Kabupaten Kutai Kartanegara/Food Crops Service, Kutai Kartanegara Regen

Lanjutan Tabel/Continued Tabel 5.2.4

Kecamatan Subdistrict		Petai Twisted Cluster Bean	Jengkol	Kelengkeng	Buah Naga Dragon Fruit
[1]		[22]	[23]	[24]	[25]
1.	Samboja	1.550	1.482	-	-
2.	Muara Jawa	31	-	-	-
3.	Sanga-Sanga	193	446	-	-
4.	Loa Janan	60	150	-	-
5.	Loa Kulu	359	-	-	-
6.	Muara Muntai	-	-	-	-
7.	Muara Wis	-	-	-	-
8.	Kota Bangun	-	-	-	-
9.	Tenggarong	1.048	25	-	-
10.	Sebulu	105	-	-	-
11.	Tenggarong Seberang	150	50	-	-
12.	Anggana	37	21	-	-
13.	Muara Badak	409	-	-	-
14.	Marang Kayu	75	50	-	-
15.	Muara Kaman	144	-	-	-
16.	Kenohan	-	-	-	-
17.	Kembang Janggut	-	-	-	-
18.	Tabang	120	-	-	-
Jumlah Total	2015	4.198	1.968	-	-
	2014	4.409	1.654	-	-
	2013	3.042	1.978	-	-
	2012	3 132	1 971	*)	*)
	2011	2 564	2 247	*)	*)

Sumber/Source: Dinas Pertanian Tanaman Pangan Kabupaten Kutai Kartanegara/*Food Crops Service, Kutai Kartanegara Regency*

Catatan/Note: \*) Data tidak tersedia

**el** **5.2.5 Produktivitas Buah-Buahan Menurut Kecamatan dan Jenis Tanaman**  
**Table** **(kg/pohon), 2015**  
*Productivity of Fruits by Subdistrict and Kind of Plant (kg/tree), 2015*

	Kecamatan Subdistrict	Alpukat Avocado	Mangga Mango	Rambutan Rambutan	Jeruk Beser Pomelo	Jeruk Siam Orange
	[1]	[2]	[3]	[4]	[5]	[6]
1.	Samboja	19,69	79,30	115,33	-	35,00
2.	Muara Jawa	30,00	20,33	68,88	-	-
3.	Sanga-Sanga	-	66,67	124,38	-	100,00
4.	Loa Janan	56,00	75,00	166,67	88,67	47,22
5.	Loa Kulu	-	57,90	94,94	-	54,94
6.	Muara Muntai	-	46,52	55,95	-	-
7.	Muara Wis	-	25,00	10,00	-	-
8.	Kota Bangun	132,67	133,15	105,00	100,00	87,00
9.	Tenggarong	129,10	75,12	189,10	51,79	109,54
10.	Sebulu	-	39,61	66,33	-	63,06
11.	Tenggarong Seberang	113,33	70,00	100,00	50,00	25,00
12.	Anggana	47,83	49,33	27,82	110,16	-
13.	Muara Badak	80,95	63,33	27,60	-	29,99
14.	Marang Kayu	43,08	39,25	19,00	140,00	20,00
15.	Muara Kaman	26,19	21,74	14,55	15,00	20,00
16.	Kenohan	-	136,95	8,00	193,33	-
17.	Kembang Janggut	-	71,11	41,63	100,00	174,78
18.	Tabang	116,67	265,11	227,84	200,00	131,33
	2015	97,63	81,76	89,34	85,77	70,12
	2014	731,02	1.684,23	1.374,28	826,60	1.161,72
Rata-rata	2013	74,04	129,60	36,54	89,87	75,19
Average	2012	9,81	206,30	63,40	189,16	81,17
	2011	114,57	132,83	39,72	173,05	92,59

Sumber/Source: Dinas Pertanian Tanaman Pangan Kabupaten Kutai Kartanegara/*Food Crops Service, Kutai Kartanegara Regency*

Lanjutan Tabel/Continued Tabel 5.2.5

	Kecamatan Subdistrict	Durian Durian	Jambu Biji Guava	Jambu Air Rose Apple	Duku/Langsar Kokosan/Duku	Sawo Sapodilla
	[1]	[7]	[8]	[9]	[10]	[11]
1.	Samboja	112,49	49,38	-	20,00	73,76
2.	Muara Jawa	141,22	70,93	36,36	20,52	184,25
3.	Sanga-Sanga	200,00	67,20	148,60	50,00	146,67
4.	Loa Janan	29,61	28,00	29,71	110,69	82,25
5.	Loa Kulu	138,67	124,20	98,03	124,89	131,44
6.	Muara Muntai	200,41	98,55	-	29,66	48,97
7.	Muara Wis	50,00	10,00	10,00	20,00	-
8.	Kota Bangun	166,36	80,88	97,30	40,00	232,63
9.	Tenggarong	41,48	32,03	80,00	28,06	119,93
10.	Sebulu	130,16	41,38	-	58,37	17,56
11.	Tenggarong Seberang	151,67	25,00	-	100,00	50,00
12.	Anggana	212,20	28,68	76,47	38,89	57,94
13.	Muara Badak	31,23	27,34	32,31	136,11	78,26
14.	Marang Kayu	-	40,00	-	35,00	28,50
15.	Muara Kaman	24,16	8,02	8,10	14,02	25,67
16.	Kenohan	-	16,22	-	14,01	-
17.	Kembang Janggut	48,00	75,00	-	194,00	133,33
18.	Tabang	126,39	74,24	87,78	356,18	193,33
	2015	82,27	44,78	77,61	45,40	102,72
	2014	85,50	44,93	36,91	39,86	83,99
	2013	69,46	47,25	72,06	50,97	102,17
	2012	62,31	46,32	35,56	55,39	66,77
	2011	94,00	63,21	48,93	91,59	99,12
Rata-rata Average						

Sumber/Source: Dinas Pertanian Tanaman Pangan Kabupaten Kutai Kartanegara/*Food Crops Service, Kutai Kartanegara Regency*

Lanjutan Tabel/Continued Tabel 5.2.5

	Kecamatan Subdistrict	Pepaya Pawpaw	Pisang Banana	Nenas Pineapple	Salak Salacca	Manggis Mangosteen
	[1]	[12]	[13]	[14]	[15]	[16]
1.	Samboja	134,65	45,76	6,29	18,94	20,00
2.	Muara Jawa	89,43	207,91	16,66	30,74	21,78
3.	Sanga-Sanga	95,73	103,64	3,63	29,00	182,00
4.	Loa Janan	28,67	39,71	5,32	21,15	37,50
5.	Loa Kulu	84,56	42,28	7,04	23,68	91,84
6.	Muara Muntai	33,76	45,16	11,01	-	-
7.	Muara Wis	-	35,00	-	-	-
8.	Kota Bangun	153,74	77,90	9,67	16,15	33,33
9.	Tenggarong	58,56	21,42	5,93	10,29	219,28
10.	Sebulu	27,11	27,35	7,75	7,86	40,15
11.	Tenggarong Seberang	15,18	-	-	10,00	50,00
12.	Anggana	128,31	49,56	13,82	18,97	16,00
13.	Muara Badak	46,32	43,17	5,72	11,55	23,33
14.	Marang Kayu	19,00	10,48	2,14	5,95	30,00
15.	Muara Kaman	14,17	4,74	-	2,11	16,67
16.	Kenohan	89,50	45,77	1,95	-	8,96
17.	Kembang Janggut	64,00	34,89	6,42	20,00	132,76
18.	Tabang	105,88	62,57	7,48	26,15	166,67
Rata-rata Average	2015	94,05	44,24	6,77	16,52	75,24
	2014	68,89	55,02	6,89	16,52	42,06
	2013	64,68	46,42	6,35	16,90	33,73
	2012	51,58	52,38	7,30	16,91	41,27
	2011	55,90	39,20	4,31	14,54	69,28

Sumber/Source: Dinas Pertanian Tanaman Pangan Kabupaten Kutai Kartanegara/Food Crops Service, Kutai Kartanegara Regency

Lanjutan Tabel/Continued Tabel 5.2.5

	Kecamatan Subdistrict	Belimbing Star Fruit	Nangka Jack Fruit	Sirsak Soursop	Sukun BreadFruit	Melinjo Melinjo
	[1]	[17]	[18]	[19]	[20]	[21]
1.	Samboja	22,56	100,00	20,00	39,94	19,00
2.	Muara Jawa	96,92	88,52	29,23	131,64	9,09
3.	Sanga-Sanga	171,67	235,20	56,00	155,00	30,00
4.	Loa Janan	58,57	178,26	27,78	164,91	26,00
5.	Loa Kulu	104,38	158,68	58,44	73,81	15,07
6.	Muara Muntai	-	33,11	29,42	25,81	-
7.	Muara Wis	-	40,00	-	20,00	-
8.	Kota Bangun	123,50	123,91	82,43	211,73	53,39
9.	Tenggarong	55,75	148,34	24,23	182,15	115,80
10.	Sebulu	-	50,46	-	65,22	-
11.	Tenggarong Seberang	30,00	65,00	-	50,00	-
12.	Anggana	54,84	104,13	63,69	253,37	30,39
13.	Muara Badak	48,51	71,45	33,53	49,76	34,69
14.	Marang Kayu	74,29	29,80	6,00	34,00	-
15.	Muara Kaman	26,28	35,53	12,09	103,63	18,33
16.	Kenohan	-	-	-	90,91	-
17.	Kembang Janggut	121,25	177,24	26,67	133,33	-
18.	Tabang	158,09	262,50	84,38	175,00	-
	2015	73,82	121,52	43,50	155,39	31,11
	2014	58,84	84,91	39,72	65,61	25,97
	2013	79,33	81,89	31,27	79,41	37,52
	2012	61,04	53,21	34,88	59,56	33,02
	2011	64,86	55,49	31,50	81,11	45,93
	Rata-rata Average					

Sumber/Source: Dinas Pertanian Tanaman Pangan Kabupaten Kutai Kartanegara/*Food Crops Service, Kutai Kartanegara Regency*

Lanjutan Tabel/Continued Tabel 5.2.5

	Kecamatan Subdistrict	Petai Twisted Cluster Bean	Jengkol	Kelengkeng	Buah Naga Dragon Fruit
	[1]	[22]	[23]	[24]	[25]
1.	Samboja	32,00	27,26	-	-
2.	Muara Jawa	64,52	-	-	-
3.	Sanga-Sanga	115,03	89,24	-	-
4.	Loa Janan	50,00	43,33	-	-
5.	Loa Kulu	59,61	-	-	-
6.	Muara Muntai	-	-	-	-
7.	Muara Wis	-	-	-	-
8.	Kota Bangun	-	-	-	-
9.	Tenggarong	46,09	48,00	-	-
10.	Sebulu	52,38	-	-	-
11.	Tenggarong Seberang	40,00	26,00	-	-
12.	Anggana	75,68	214,29	-	-
13.	Muara Badak	34,72	-	-	-
14.	Marang Kayu	25,33	18,00	-	-
15.	Muara Kaman	22,22	-	-	-
16.	Kenohan	-	-	-	-
17.	Kembang Janggut	-	-	-	-
18.	Tabang	98,33	-	-	-
	2015	45,71	48,07	-	-
	2014	32,93	19,47	-	-
Rata-rata Average	2013	51,55	67,14	-	-
	2012	49,84	55,81	*)	*)
	2011	51,01	35,96	*)	*)

Sumber/Source: Dinas Pertanian Tanaman Pangan Kabupaten Kutai Kartanegara/Food Crops Service, Kutai Kartanegara Regency

**Tabel 5.2.6** **Produksi Buah-Buahan Menurut Kecamatan dan Jenis Tanaman (ton), 2015**

*Production of Fruits by Subdistrict and Kind of Plant (ton), 2015*

Kecamatan Subdistrict		Alpukat Avocado	Mangga Mango	Rambutan Rambutan	Jeruk Besar Pomelo	Jeruk Siam Orange
[1]		[2]	[3]	[4]	[5]	[6]
1.	Samboja	2,50	204,20	1.573,20	-	237,80
2.	Muara Jawa	0,60	2,50	112,00	-	-
3.	Sanga-Sanga	-	100,00	995,00	-	40,00
4.	Loa Janan	2,80	45,00	1.000,00	13,30	17,00
5.	Loa Kulu	-	37,00	46,90	-	25,60
6.	Muara Muntai	-	32,10	121,70	-	-
7.	Muara Wis	-	2,00	6,90	-	-
8.	Kota Bangun	19,90	219,70	1.312,50	1,00	17,40
9.	Tenggarong	34,60	245,80	2.200,00	28,90	240,00
10.	Sebulu	-	16,40	824,00	-	9,90
11.	Tenggarong Seberang	34,00	7,00	200,00	5,00	5,00
12.	Anggana	1,10	7,40	7,90	34,70	-
13.	Muara Badak	1,70	17,10	351,50	-	47,60
14.	Marang Kayu	2,80	15,70	22,80	1,40	10,00
15.	Muara Kaman	2,20	31,70	378,30	0,90	20,40
16.	Kenohan	-	245,00	14,40	5,80	-
17.	Kembang Janggut	-	128,00	61,20	2,00	60,30
18.	Tabang	0,70	62,30	421,50	0,40	39,40
2015		102,90	1.418,9	9.649,80	93,40	770,40
Jumlah Total	2014	190,30	1.662,00	5.957,80	58,60	963,40
	2013	160,60	1 465,10	3 652,70	85,20	829,30
	2012	190,80	2 934,80	3 772,50	157,00	692,30
	2011	246,90	2 419,70	4 938,50	235,00	982,80

Sumber/Source: Dinas Pertanian Tanaman Pangan Kabupaten Kutai Kartanegara/*Food Crops Service, Kutai Kartanegara Regency*

Lanjutan Tabel/Continued Tabel 5.2.6

	Kecamatan Subdistrict	Durian	Jambu Biji Guava	Jambu Air Rose Apple	Duku/Langsar Kokosan/Duku	Sawo Sapodilla
	[1]	[7]	[8]	[9]	[10]	[11]
1.	Samboja	984,10	8,00	-	48,20	74,20
2.	Muara Jawa	41,80	6,10	3,20	6,30	23,40
3.	Sanga-Sanga	60,00	16,80	31,80	20,00	22,00
4.	Loa Janan	46,90	4,20	5,20	32,10	32,90
5.	Loa Kulu	374,00	46,70	79,70	27,60	78,60
6.	Muara Muntai	97,20	40,90	-	4,30	14,20
7.	Muara Wis	11,50	0,50	0,70	3,00	-
8.	Kota Bangun	732,00	45,70	97,30	90,00	372,20
9.	Tenggarong	1.451,90	92,80	63,20	68,80	134,80
10.	Sebulu	432,90	1,20	-	233,00	2,30
11.	Tenggarong Seberang	455,00	2,50	-	60,00	15,00
12.	Anggana	17,40	3,90	2,60	1,40	7,30
13.	Muara Badak	9,90	3,80	7,40	9,80	9,00
14.	Marang Kayu	-	1,20	-	0,70	11,40
15.	Muara Kaman	28,60	12,00	10,20	16,60	139,00
16.	Kenohan	-	9,70	-	18,60	-
17.	Kembang Janggut	72,00	6,00	-	19,40	2,00
18.	Tabang	688,80	24,50	7,90	63,40	14,50
Jumlah Total	2015	5.504,00	326,50	309,20	723,20	952,80
	2014	3.120,90	346,80	345,00	295,30	794,40
	2013	3.492,70	388,90	252,20	604,70	839,50
	2012	3.052,50	411,10	181,00	707,00	720,60
	2011	5.096,40	493,60	185,00	649,40	695,90

Sumber/Source: Dinas Pertanian Tanaman Pangan Kabupaten Kutai Kartanegara/Food Crops Service, Kutai Kartanegara Regency

Lanjutan Tabel/Continued Tabel 5.2.6

Kecamatan Subdistrict		Pepaya Pawpaw	Pisang Banana	Nenas Pineapple	Salak Salacca	Manggis Mangosteen
[1]		[12]	[13]	[14]	[15]	[16]
1.	Samboja	1.014,70	6.066,10	6.325,00	198,30	46,30
2.	Muara Jawa	20,30	1.048,90	72,40	20,90	2,20
3.	Sanga-Sanga	248,90	570,00	14,50	11,60	91,00
4.	Loa Janan	17,20	134,80	13,30	137,50	3,00
5.	Loa Kulu	101,90	30,40	9,10	52,60	31,50
6.	Muara Muntai	39,40	86,70	82,60	-	-
7.	Muara Wis	-	70,00	-	-	-
8.	Kota Bangun	361,30	490,80	17,40	2,10	0,50
9.	Tenggarong	6,50	920,00	17,80	113,20	127,40
10.	Sebulu	131,60	187,90	16,00	6,00	5,30
11.	Tenggarong Seberang	37,20	-	-	2,00	5,00
12.	Anggana	55,30	83,90	5,10	1,10	0,40
13.	Muara Badak	98,80	4.591,90	40,80	17,00	0,70
14.	Marang Kayu	15,20	17,30	9,50	1,60	3,00
15.	Muara Kaman	13,80	128,10	-	2,80	0,20
16.	Kenohan	17,90	976,10	461,80	-	0,60
17.	Kembang Janggut	1,60	432,60	7,90	0,40	7,70
18.	Tabang	1,80	32,10	15,70	1,70	1,00
Jumlah Total	2015	2.183,40	15.867,60	7.108,90	568,80	325,80
	2014	1.696,50	15.187,50	22.130,70	507,40	110,00
	2013	1.740,30	18.233,20	16.935,80	599,10	83,00
	2012	1.436,00	17.942,70	16.266,30	627,40	120,50
	2011	1.441,30	15.968,00	10.386,30	467,10	154,00

Sumber/Source: Dinas Pertanian Tanaman Pangan Kabupaten Kutai Kartanegara/Food Crops Service, Kutai Kartanegara Regency

Lanjutan Tabel/Continued Tabel 5.2.6

	Kecamatan Subdistrict	Belimbing Star Fruit	Nangka Jack Fruit	Sirsak Soursop	Sukun BreadFruit	Melinjo Melinjo
	[1]	[17]	[18]	[19]	[20]	[21]
1.	Samboja	13,40	1.045,60	17,30	28,80	197,60
2.	Muara Jawa	12,60	18,50	1,90	44,10	0,20
3.	Sanga-Sanga	10,30	58,80	5,60	15,50	1,50
4.	Loa Janan	4,10	82,00	1,50	90,70	1,30
5.	Loa Kulu	38,10	1.572,40	14,20	24,80	10,20
6.	Muara Muntai	-	53,80	17,80	8,00	-
7.	Muara Wis	-	12,00	-	1,20	-
8.	Kota Bangun	24,70	28,50	57,70	317,60	96,10
9.	Tenggarong	44,60	519,20	38,40	400,00	106,30
10.	Sebulu	-	170,00	-	7,50	-
11.	Tenggarong Seberang	6,00	13,00	-	10,00	-
12.	Anggana	5,10	47,90	22,10	41,30	3,10
13.	Muara Badak	4,90	40,30	11,20	63,20	3,40
14.	Marang Kayu	2,60	14,90	1,50	6,80	-
15.	Muara Kaman	12,80	80,30	5,20	60,00	9,20
16.	Kenohan	-	-	-	3,00	-
17.	Kembang Janggut	9,70	51,40	3,60	2,00	-
18.	Tabang	21,50	144,90	2,70	0,70	-
Jumlah Total	2015	210,40	3.953,50	200,70	1.125,20	428,90
	2014	288,50	4.072,50	212,00	690,10	603,70
	2013	284,40	2 211,30	186,80	643,70	-
	2012	236,30	2 452,30	181,80	666,50	311,30
	2011	163,00	2 334,50	240,00	608,00	427,80

Sumber/Source: Dinas Pertanian Tanaman Pangan Kabupaten Kutai Kartanegara/*Food Crops Service, Kutai Kartanegara Regency*

Lanjutan Tabel/Continued Tabel 5.2.6

Kecamatan Subdistrict		Petai Twisted Cluster Bean	Jengkol	Kelengkeng	Buah Naga Dragon Fruit
[1]		[22]	[23]	[24]	[25]
1.	Samboja	49,60	40,40	-	-
2.	Muara Jawa	2,00	-	-	-
3.	Sanga-Sanga	22,20	39,80	-	-
4.	Loa Janan	3,00	6,50	-	-
5.	Loa Kulu	21,40	-	-	-
6.	Muara Muntai	-	-	-	-
7.	Muara Wis	-	-	-	-
8.	Kota Bangun	-	-	-	-
9.	Tenggarong	48,30	1,20	-	-
10.	Sebulu	5,50	-	-	-
11.	Tenggarong Seberang	6,00	1,30	-	-
12.	Anggana	2,80	4,50	-	-
13.	Muara Badak	14,20	-	-	-
14.	Marang Kayu	1,90	0,90	-	-
15.	Muara Kaman	3,20	-	-	-
16.	Kenohan	-	-	-	-
17.	Kembang Janggut	-	-	-	-
18.	Tabang	11,80	-	-	-
Jumlah Total	2015	191,90	94,60	-	-
	2014	180,80	117,30	-	-
	2013	156,80	132,80	-	-
	2012	156,10	110,00	*)	*)
	2011	130,80	80,80	*)	*)

Sumber/Source: Dinas Pertanian Tanaman Pangan Kabupaten Kutai Kartanegara/Food Crops Service, Kutai Kartanegara Regency

Catatan/Note: \*) Data tidak tersedia

**Tabel**      **5.2.7 Luas Tanam, Luas Panen, Produktivitas, dan Produksi Tanaman Biofarmaka, 2015**  
**Table**      *Planted Area, Harvested Area, Productivity, and Production of Biofarmaka Planted, 2015*

	Kecamatan	Luas Panen (ha)	Produktivitas (kw/ha)	Produksi (ton)
	<i>Subdistrict</i>	<i>Harvested Area (ha)</i>	<i>Productivity (kw/ha)</i>	<i>Production (ton)</i>
	[1]	[3]	[4]	[5]
1.	Jahe	218.206	364.916	2
2.	laos/Lengkuas	7.626	31.877	4
3.	Kencur	14.634	53.915	4
4.	Kunyit	31.249	71.285	2
5.	Lempuyang	61	322	5
6.	Temulawak	10.631	28.472	3
7.	Temuireng	16.784	33.135	2
8.	Temukunci	-	-	-
9.	Dlingo/Dringo	-	-	-
10.	Kapulaga	-	-	-
11.	Mengkudu/Pace	52	210	4
12.	Mahkota Dewa	10	600	60
13.	Kejibeling	10	36	4
14.	Sambiloto	14	52	4
15.	Lidah Buaya	45	204	5

Sumber/Source: Dinas Pertanian Tanaman Pangan Kabupaten Kutai Kartanegara/*Food Crops Service, Kutai Kartanegara Regency*

Tabel  
Table

5.3.1

**Luas Tanaman Perkebunan Menurut Kecamatan dan Jenis Tanaman di Kabupaten Kutai Kartanegara (hektar), 2017**  
*Planted Area of Estate Crops by Subdistrict and Kind of Crop in Kutai Kartanegara Regency (hectare), 2017*

	Kecamatan Subdistrict	Karet Rubber	Kelapa Coconut	Kelapa Sawit Oil Palm	Kopi Coffee	Lada Pepper	Kakao Cocoa	Lainnya Others
	(1)	(2)	(3)	(4)	(5)	(6)	(7)	(8)
1	Samboja	1.195,00	2.675,00	3.395,00	69,00	714,00	-	39,00
2	Muara Jawa	824,00	2.403,00	917,00	484,00	-	-	-
3	Sanga Sanga	137,00	11,00	100,50	18,50	-	-	-
4	Loa Janan	920,34	140,50	2.713,95	22,80	3.379,34	1,50	106,70
5	Loa Kulu	879,25	158,00	1.411,00	-	-	6,00	33,75
6	Muara Muntai	782,00	8,02	458,50	-	7,00	-	-
7	Muara Wis	388,00	1,50	266,00	-	0,50	-	-
8	Kota Bangun	1.950,00	54,00	1.118,00	-	-	-	8,00
9	Tenggarong	338,25	78,00	908,00	-	-	-	6,00
10	Sebulu	1.103,00	93,00	1.119,00	12,00	5,00	-	2,00
11	Tgr seberang	629,00	142,00	159,00	-	-	-	29,80
12	Anggana	1.017,00	448,00	449,00	-	-	-	-
13	Muara Badak	2.427,00	178,00	4.878,00	-	415,50	-	-
14	Marangkayu	4.348,95	1.756,00	2.124,90	-	-	-	-
15	Muara Kaman	695,00	401,70	731,90	14,00	13,50	66,50	156,00
16	Kenohan	248,00	53,00	470,00	-	-	6,00	7,50
17	KB Janggut	174,00	42,00	5.017,00	-	-	67,00	-
18	Tabang	232,00	-	1.391,00	-	-	-	-
	<b>2017</b>	18.287,79	8.642,72	27.627,75	620,30	4.534,84	147,00	388,75
	<b>2016</b>	18.594,29	8.883,22	27.047,85	663,62	5.145,29	145,50	454,95

Sumber: Dinas Perkebunan dan Kehutanan

Source:

**Tabel**  
**Table** 5.3.2

**Produksi Tanaman Perkebunan Menurut Kecamatan dan Jenis Tanaman di Kabupaten Kutai Kartanegara (ton), 2017**  
*Production of Estate Crops by Subdistrict and Kind of Crop in Kutai Kartanegara Regency (ton), 2017*

	Kecamatan Subdistrict	Karet Rubber	Kelapa Coconut	Kelapa Sawit Oil Palm	Kopi Coffee	Lada Pepper	Kakao Cocoa	Lain Others
	(1)	(2)	(3)	(4)	(5)	(6)	(7)	(8)
1	Samboja	1.098,00	1.761,30	41.600,00	1,60	74,97	-	1,32
2	Muara Jawa	1.394,13	2.176,08	13.530,20	0,40	-	-	-
3	Sanga Sanga	35,04	2,80	948,01	0,50	-	-	-
4	Loa Janan	1.616,64	154,49	36.963,80	21,10	3.263,02	1,00	33,72
5	Loa Kulu	342,24	98,45	6.247,37	-	-	-	140,17
6	Muara Muntai	229,21	8,86	1.552,50	-	2,52	-	-
7	Muara Wis	97,31	-	2.115,60	-	-	-	-
8	Kota Bangun	1.821,00	53,60	17.247,00	-	-	-	36,00
9	Tenggarong	58,50	28,38	4.856,10	-	-	-	14,18
10	Sebulu	155,96	47,70	6.237,00	-	0,30	-	0,63
11	Tgr. seberang	28,85	79,98	553,60	-	-	-	100,19
12	Anggana	664,48	303,00	5.325,83	-	-	-	-
13	Muara Badak	2.314,98	198,34	26.682,49	-	239,41	-	-
14	Marangkayu	6.132,78	2.197,50	11.516,59	-	-	-	-
15	Muara Kaman	76,81	231,60	7.749,51	0,95	7,11	4,99	32,14
16	Kenohan	23,20	21,70	378,08	-	-	3,27	30,00
17	Kb Janggut	8,10	49,56	32.490,71	-	-	35,68	-
18	Tabang	32,54	-	16.725,36	-	-	-	-
	<b>2017</b>	16.129,76	7.413,32	232.719,75	24,56	3.587,34	44,94	388,35
	<b>2016</b>	7.098,03	5.452,70	202.931,30	27,57	2.541,32	33,83	37,56

Sumber: Dinas Perkebunan Kabupaten Kutai Kartanegara  
Source:

**Tabel 5.3.3 Luas Areal, Produksi, Produktivitas, dan Petani Tanaman Perkebunan Rakyat Menurut Jenis Tanaman, 2017**  
*Planted Area, Production, Productivity, and Farmer of Smallholder Estate Crops by Type of Crops, 2017*

Jenis Tanaman Type of Crops		Luas Areal (ha) Planted Area (ha)				Jumlah Total
		TB	TBM	TM	TT/TR	
[1]		[2]	[3]	[4]	[5]	[6]
1.	Karet/Rubber	-	9.999,34	6.999,95	1.288,45	18.287,74
2.	Kelapa/Coconut	-	927,10	6.063,12	1.652,50	8.642,72
3.	Kelapa sawit/Oil palm	-	11.554,20	15.104,55	969,00	27.627,75
4.	Kopi/Coffee	-	12,00	89,80	518,50	620,30
5.	Kakao/Cocoa	-	80,00	53,00	14,00	147,00
6.	Cengkeh/Clove	-	-	-	-	-
7.	Lada/Pepper	-	490,40	3.571,34	473,10	4.534,84
8.	Kapuk/Kapok	-	-	-	-	-
9.	Panili/Vanilla	-	-	-	-	-
10.	Kemiri/Candlenut	-	26,80	51,35	10,00	88,15
11.	Aren/Sugar palm	-	85,30	142,00	53,50	280,80
12.	Jarak pagar	-	-	-	-	-
Jumlah	2017	-	23.175,14	32.075,11	4.979,05	60.229,30
	2016	-	24.883,89	30.848,18	5.188,65	60.920,72
	2015	-	21.978,24	30.598,36	7.885,55	60.462,15
	2014	-	20.990,69	28.658,45	7.037,25	56.686,39
	2013	-	19.752,31	26.857,90	8.222,02	54.832,23

Sumber/Source: Dinas Perkebunan Kabupaten Kutai Kartanegara/ Estate Service, Kutai Kartanegara Regency

Catatan/Note: TBM = Tanaman belum menghasilkan/Not yet Yielding  
 TM = Tanaman menghasilkan/Yielding  
 TT/TR = Tanaman tua/tanaman rusak /Not longer Yielding

Lanjutan Tabel/Continued Tabel 5.3.3

Jenis Tanaman Type of Crops		Produksi (ton) Production (ton)	Produktivitas (kg/ha) Productivity (kg/ha)	Petani (ruta) Farmers
[1]		[7]	[8]	[9]
1.	Karet/Rubber	16.129,76	2.365,08	9.499
2.	Kelapa/Coconut	7.413,32	1.222,69	5.109
3.	Kelapa sawit/Oil palm	232.719,75	15.407,26	12.579
4.	Kopi/Coffee	24,56	418,92	376
5.	Kakao/Cocoa	44,94	847,96	175
6.	Cengkeh/Clove	-	-	-
7.	Lada/Pepper	3.587,33	1.004,48	2.362
8.	Kapuk/Kapok	-	-	-
9.	Panili/Vanilla	-	-	-
10.	Kemiri/Candlenut	13,95	466,33	252
11.	Aren/Sugar palm	300,65	2.117,25	576
12.	Jarak pagar	-	-	-
Jumlah	2017	260.234,26	23.849,97	30.928
	2016	218.243,75	3.582,42	33.311
	2015	265.955,52	25.129,50	32.010
	2014	192.992,04	23.205,00	31.478
	2013	161.769,70	28.887,14	28.426

Sumber/Source: Dinas Perkebunan Kabupaten Kutai Kartanegara/ Estate Service, Kutai Kartanegara Regency

**Tabel 5.3.4 Luas Areal, Produksi, dan Produktivitas Tanaman Perkebunan Besar Menurut Jenis Tanaman, 2017**  
*Planted Area, Production, and Productivity of Large Estate Crops by Type of Crops, 2017*

Jenis Tanaman <i>Type of Crops</i>	Luas Areal (ha) <i>Planted Area (ha)</i>				Produksi (ton) <i>Production (ton)</i>	Produktivitas (kg/ha) <i>Productivity (kg/ha)</i>	
	TBM	TM	TT/ TR	Jumlah <i>Total</i>			
[1]	[2]	[3]	[4]	[5]	[6]	[7]	
I. PBS							
1. Karet/ <i>Rubber</i>	1.538,07	1.637,62	-	3.175,69	-	-	
2. Kelapa sawit/ <i>Oil palm</i>	34.002,09	155.654,34	-	189.656,43	2.449.304,60	15.735,54	
3. Kenaf	-	-	-	-	-	-	
II. PBN							
1. Karet/ <i>Rubber</i>	-	-	-	-	-	-	
2. Kelapa sawit/ <i>Oil palm</i>	-	-	-	-	-	-	
Jumlah	2017	35.540,16	157.291,96	-	192.832,12	2.449.304,60	15.735,54
	2016	37.449,10	141.497,30	-	178.946,40	1.739.474,03	9.720,64
	2015	35.186,03	135.218,22	-	170.404,25	1.280.969,1	9.473,35
	2014	95.105,00	67.600,00	-	162.705,00	1.074.753,00	15.899,00
	2013	94.316,00	71.967,00	20,00	166.303,00	999.854,00	19.146,29

Sumber/*Source*: Dinas Perkebunan Kabupaten Kutai Kartanegara/ *Estate Service, Kutai Kartanegara Regency*

Catatan/*Note*: TBM = Tanaman belum menghasilkan/*Not yet Yielding*  
 TM = Tanaman menghasilkan/*Yielding*  
 TT/TR = Tanaman tua/tanaman rusak /*Not longer Yielding*

**Tabel**      **5.3.5 Luas Areal, Produksi, Produktivitas, dan Petani Karet Menurut Kecamatan, 2016**  
**Table**      *Planted Area, Production, Productivity, and Farmer of Rubber by Subdistrict, 2017*

	Kecamatan Subdistrict	Luas Areal (ha) Planted Area (ha)				Jumlah Total
		TB	TBM	TM	TT/TR	
	[1]	[2]	[3]	[4]	[5]	[6]
1.	Samboja	-	158,00	974,00	63,00	1.195,00
2.	Muara Jawa	-	223,00	479,00	122,00	824,00
3.	Sanga-Sanga	-	58,00	65,00	14,00	137,00
4.	Loa Janan	-	502,94	393,40	24,00	920,34
5.	Loa Kulu	-	731,00	144,50	3,75	879,25
6.	Muara Muntai	-	527,00	255,00	-	782,00
7.	Muara Wis	-	281,00	106,00	1,00	388,00
8.	Kota Bangun	-	1.438,00	497,00	15,00	1.950,00
9.	Tenggarong	-	298,00	38,75	1,50	338,25
10.	Sebulu	-	850,00	200,00	53,00	1.103,00
11.	Tenggarong Seberang	-	568,00	60,00	1,00	629,00
12.	Anggana	-	374,00	433,00	210,00	1.017,00
13.	Muara Badak	-	1.268,00	1.130,00	29,00	2.427,00
14.	Marang Kayu	-	1.766,90	2.005,30	576,70	4.348,90
15.	Muara Kaman	-	458,50	120,00	116,50	695,00
16.	Kenohan	-	143,00	47,00	58,00	248,00
17.	Kembang Janggut	-	159,00	15,00	-	174,00
18.	Tabang	-	195,00	37,00	-	232,00
Jumlah Total	2017	-	9.999,34	6.999,95	1.288,45	18.287,74
	2016	-	10.700,59	6.623,95	1.269,75	18.594,29
	2015	-	10.223,84	6.548,20	1.228,25	18.000,29
	2014	-	10.114,94	5.666,84	707,25	16.489,03
	2013	-	9.356,76	4.785,09	682,00	14.823,85

Sumber/Source: Dinas Perkebunan Kabupaten Kutai Kartanegara/ *Estate Service, Kutai Kartanegara Regency*

Catatan/Note: TBM = Tanaman belum menghasilkan/ *Not yet Yielding*

TM = Tanaman menghasilkan/ *Yielding*

TT/TR = Tanaman tua/tanaman rusak / *Not longer Yielding*

Lanjutan Tabel/Continued Tabel 5.3.5

Jenis Tanaman Type of Crops		Produksi (ton) Production (ton)	Produktivitas (kg/ha) Productivity (kg/ha)	Petani (ruta) Farmers
[1]		[7]	[8]	[9]
1.	Samboja	1.098,00	1.127,31	470
2.	Muara Jawa	1.394,13	2.910,50	1.159
3.	Sanga-Sanga	35,04	539,12	103
4.	Loa Janan	1.616,64	4.109,41	479
5.	Loa Kulu	342,24	2.368,44	579
6.	Muara Muntai	654,89	2.568,20	440
7.	Muara Wis	97,31	918,00	175
8.	Kota Bangun	1.821,00	3.663,98	461
9.	Tenggarong	58,50	1.509,68	145
10.	Sebulu	155,96	779,80	851
11.	Tenggarong Seberang	28,85	480,83	341
12.	Anggana	664,48	1.534,60	319
13.	Muara Badak	2.314,98	2.048,65	1.176
14.	Marang Kayu	6.132,78	3.058,29	1.912
15.	Muara Kaman	76,81	640,05	554
16.	Kenohan	23,20	493,62	78
17.	Kembang Janggut	8,10	540,00	87
18.	Tabang	32,54	879,46	170
Jumlah	2017	16.555,44	2.304,27	9.499
	2016	7.098,03	1.071,57	9.085
	2015	9.083,61	19.680,37	9.283
	2014	9.206,51	20.508,23	8.349
	2013	13.426,32	37.865,97	7.446

Sumber/Source: Dinas Perkebunan Kabupaten Kutai Kartanegara/ Estate Service, Kutai Kartanegara Regency

**Tabel 5.3.6 Luas Areal, Produksi, Produktivitas, dan Petani Lada Menurut Kecamatan, 2017**  
**Table** *Planted Area, Production, Productivity, and Farmer of Pepper by Subdistrict, 2017*

Kecamatan Subdistrict	Luas Areal (ha) Planted Area (ha)					
	TB	TBM	TM	TT/TR	Jumlah Total	
[1]	[2]	[3]	[4]	[5]	[6]	
1. Samboja	-	61,00	328,00	325,00	714,00	
2. Muara Jawa	-	-	-	-	-	
3. Sanga-Sanga	-	-	-	-	-	
4. Loa Janan	-	306,90	3.009,34	63,10	3.379,34	
5. Loa Kulu	-	-	-	-	-	
6. Muara Muntai	-	4,50	2,50	-	7,00	
7. Muara Wis	-	0,50	-	-	0,50	
8. Kota Bangun	-	-	-	-	-	
9. Tenggarong	-	-	-	-	-	
10. Sebulu	-	-	5,00	-	5,00	
11. Tenggarong Seberang	-	-	-	-	-	
12. Anggana	-	-	-	-	-	
13. Muara Badak	-	117,50	220,00	78,00	415,50	
14. Marang Kayu	-	-	-	-	-	
15. Muara Kaman	-	-	6,50	7,00	13,50	
16. Kenohan	-	-	-	-	-	
17. Kembang Janggut	-	-	-	-	-	
18. Tabang	-	-	-	-	-	
Jumlah	2017	-	490,40	3.571,34	473,10	4.534,84
	2016	-	582,90	4.009,29	553,10	5.145,29
	2015	-	625,40	3.965,39	838,00	5.428,79
	2014	-	722,40	3.783,34	1.227,50	5.733,24
	2013	-	426,50	3.756,84	1.471,50	5.654,84

Sumber/Source: Dinas Perkebunan Kabupaten Kutai Kartanegara/ *Estate Service, Kutai Kartanegara Regency*

Catatan/Note: TBM = Tanaman belum menghasilkan/Not yet Yielding

TM = Tanaman menghasilkan/ *Yielding*

TT/TR = Tanaman tua/tanaman rusak /Not longer Yielding

Lanjutan Tabel/Continued Tabel 5.3.6

Jenis Tanaman <i>Type of Crops</i>		Produksi (ton) <i>Production (ton)</i>	Produktivitas (kg/ha) <i>Productivity (kg/ha)</i>	Petani (ruta) <i>Farmers</i>
[1]		[7]	[8]	[9]
1.	Samboja	74,97	228,57	411
2.	Muara Jawa	-	-	-
3.	Sanga-Sanga	-	-	-
4.	Loa Janan	3.263,02	1.084,30	1.543
5.	Loa Kulu	-	-	-
6.	Muara Muntai	2,52	1.006,00	7
7.	Muara Wis	-	-	2
8.	Kota Bangun	-	-	-
9.	Tenggarong	-	-	-
10.	Sebulu	0,30	60,20	5
11.	Tenggarong Seberang	-	-	-
12.	Anggana	-	-	-
13.	Muara Badak	239,41	1.088,21	367
14.	Marang Kayu	-	-	-
15.	Muara Kaman	7,11	1.094,46	27
16.	Kenohan	-	-	-
17.	Kembang Janggut	-	-	-
18.	Tabang	-	-	-
Jumlah	2017	3.587,33	1.004,48	2.362
	2016	2.541,32	633,86	2.939
	2015	4.762,77	6.154,87	3.342
	2014	4.574,29	5.427,21	3.394
	2013	5 312,83	23 422,87	3.427

Sumber/Source: Dinas Perkebunan Kabupaten Kutai Kartanegara/ Estate Service, Kutai Kartanegara Regency

**Tabel 5.3.7 Luas Areal, Produksi, Produktivitas, dan Petani Kopi Menurut Kecamatan, 2017**  
**Table** *Planted Area, Production, Productivity, and Farmer of Coffee by Subdistrict, 2017*

Kecamatan Subdistrict	Luas Areal (ha) Planted Area (ha)					
	TB	TBM	TM	TT/TR	Jumlah Total	
[1]	[2]	[3]	[4]	[5]	[6]	
1. Samboja	-	-	35,00	34,00	69,00	
2. Muara Jawa	-	-	12,00	472,00	484,00	
3. Sanga-Sanga	-	-	6,50	12,00	18,50	
4. Loa Janan	-	-	22,80	-	22,80	
5. Loa Kulu	-	-	-	-	-	
6. Muara Muntai	-	-	-	-	-	
7. Muara Wis	-	-	-	-	-	
8. Kota Bangun	-	-	-	-	-	
9. Tenggarong	-	-	-	-	-	
10. Sebulu	-	12,00	-	-	12,00	
11. Tenggarong Seberang	-	-	-	-	-	
12. Anggana	-	-	-	-	-	
13. Muara Badak	-	-	-	-	-	
14. Marang Kayu	-	-	-	-	-	
15. Muara Kaman	-	-	13,50	0,50	14,00	
16. Kenohan	-	-	-	-	-	
17. Kembang Janggut	-	-	-	-	-	
18. Tabang	-	-	-	-	-	
Jumlah	2017	-	12,00	89,80	518,50	620,30
	2016	-	12,00	125,12	526,50	663,62
	2015	-	46,50	179,62	668,00	894,12
	2014	-	82,00	437,46	622,50	1.141,96
	2013	-	82,00	437,46	622,50	1 141,96

Sumber/Source: Dinas Perkebunan Kabupaten Kutai Kartanegara/ *Estate Service, Kutai Kartanegara Regency*

Catatan/Note: TBM = Tanaman belum menghasilkan/Not yet Yielding

TM = Tanaman menghasilkan/Yielding

TT/TR = Tanaman tua/tanaman rusak /Not longer Yielding

Lanjutan Tabel/Continued Tabel 5.3.7

Jenis Tanaman Type of Crops		Produksi (ton) Production (ton)	Produktivitas (kg/ha) Productivity (kg/ha)	Petani (ruta) Farmers
[1]		[7]	[8]	[9]
1.	Samboja	1,60	45,71	136
2.	Muara Jawa	0,40	33,67	283
3.	Sanga-Sanga	0,50	76,92	20
4.	Loa Janan	21,10	925,44	41
5.	Loa Kulu	-	-	-
6.	Muara Muntai	-	-	-
7.	Muara Wis	-	-	-
8.	Kota Bangun	-	-	-
9.	Tenggarong	-	-	-
10.	Sebulu	-	-	12
11.	Tenggarong Seberang	-	-	-
12.	Anggana	-	-	-
13.	Muara Badak	-	-	-
14.	Marang Kayu	-	-	-
15.	Muara Kaman	0,95	70,59	20
16.	Kenohan	-	-	-
17.	Kembang Janggut	-	-	-
18.	Tabang	-	-	-
Jumlah	2017	24,56	273,46	512
	2016	27,57	220,33	1.900
	2015	61,94	5.535,36	1.046
	2014	130,26	5.852,66	1.304
	2013	265, 69	5 644,99	1.144

Sumber/Source: Dinas Perkebunan Kabupaten Kutai Kartanegara/ Estate Service, Kutai Kartanegara Regency

**Tabel**      **5.3.8 Luas Areal, Produksi, Produktivitas, dan Petani Kelapa Menurut**  
**Table**      **Kecamatan, 2017**  
*Planted Area, Production, Productivity, and Farmer of Coconut by Subdistrict, 2017*

	Kecamatan Subdistrict	Luas Areal (ha) Planted Area (ha)				Jumlah Total
		TB	TBM	TM	TT/TR	
	[1]	[2]	[3]	[4]	[5]	[6]
1.	Samboja	-	283,00	1.980,00	412,00	2.675,00
2.	Muara Jawa	-	211,00	1.429,00	763,00	2.403,00
3.	Sanga-Sanga	-	-	6,00	5,00	11,00
4.	Loa Janan	-	32,00	108,50	-	140,50
5.	Loa Kulu	-	25,00	131,00	2,00	158,00
6.	Muara Muntai	-	1,50	6,52	-	8,02
7.	Muara Wis	-	1,50	-	-	1,50
8.	Kota Bangun	-	4,00	50,00	-	54,00
9.	Tenggarong	-	17,00	41,00	20,00	78,00
10.	Sebulu	-	43,00	50,00	-	93,00
11.	Tenggarong Seberang	-	38,00	89,00	15,00	142,00
12.	Anggana	-	27,00	291,00	130,00	448,00
13.	Muara Badak	-	41,00	132,00	5,00	178,00
14.	Marang Kayu	-	16,00	1.458,00	282,00	1.756,00
15.	Muara Kaman	-	174,10	209,10	18,50	401,70
16.	Kenohan	-	8,00	45,00	-	53,00
17.	Kembang Janggut	-	5,00	37,00	-	42,00
18.	Tabang	-	-	-	-	-
Jumlah	2017	-	927,10	6.063,12	1.652,50	8.642,72
	2016	-	959,10	6.228,12	1.696,00	8.883,22
	2015	-	512,10	6.736,60	3.630,00	10.878,70
	2014	-	451,60	8.121,50	2.769,50	11.342,60
	2013	-	363,00	7.989,60	2.789,02	11.141,62

Sumber/Source: Dinas Perkebunan Kabupaten Kutai Kartanegara/ *Estate Service, Kutai Kartanegara Regency*

Catatan/Note: TBM = Tanaman belum menghasilkan/ *Not yet Yielding*

TM = Tanaman menghasilkan/ *Yielding*

TT/TR = Tanaman tua/tanaman rusak / *Not longer Yielding*

Lanjutan Tabel/Continued Tabel 5.3.8

Jenis Tanaman Type of Crops		Produksi (ton) Production (ton)	Produktivitas (kg/ha) Productivity (kg/ha)	Petani (ruta) Farmers
[1]		[7]	[8]	[9]
1.	Samboja	1.761,30	889,55	800
2.	Muara Jawa	2.176,08	1.522,80	1.159
3.	Sanga-Sanga	2,80	466,67	5
4.	Loa Janan	154,49	1.423,85	765
5.	Loa Kulu	98,45	751,53	145
6.	Muara Muntai	8,86	1.358,90	60
7.	Muara Wis	-	-	0
8.	Kota Bangun	53,60	1.072,00	127
9.	Tenggarong	28,38	692,20	140
10.	Sebulu	47,70	954,00	140
11.	Tenggarong Seberang	79,98	898,65	134
12.	Anggana	303,00	1.041,24	230
13.	Muara Badak	198,34	1.502,55	282
14.	Marang Kayu	2.197,50	1.507,20	476
15.	Muara Kaman	231,60	1.107,60	624
16.	Kenohan	21,70	482,22	33
17.	Kembang Janggut	49,56	1.339,35	18
18.	Tabang	-	-	-
Jumlah	2017	7.413,32	1.000,61	5.138
	2016	5.452,70	875,50	5.312
	2015	25.944,70	58.224,28	6.476
	2014	22.260,84	50.669,05	6.113
	2013	28.985,18	51.393,22	5.145

Sumber/Source: Dinas Perkebunan Kabupaten Kutai Kartanegara/ Estate Service, Kutai Kartanegara Regency

**Tabel** 5.3.9 Luas Areal, Produksi, Produktivitas, dan Petani Kakao Menurut Kecamatan, 2017  
**Table** 5.3.9 Planted Area, Production, Productivity, and Farmer of Cocoa by Subdistrict, 2017

	Kecamatan Subdistrict	Luas Areal (ha) Planted Area (ha)				Jumlah Total
		TB	TBM	TM	TT/TR	
	[1]	[2]	[3]	[4]	[5]	[6]
1.	Samboja	-	-	-	-	-
2.	Muara Jawa	-	-	-	-	-
3.	Sanga-Sanga	-	-	-	-	-
4.	Loa Janan	-	-	1,50	-	1,50
5.	Loa Kulu	-	6,00	-	-	6,00
6.	Muara Muntai	-	-	-	-	-
7.	Muara Wis	-	-	-	-	-
8.	Kota Bangun	-	-	-	-	-
9.	Tenggarong	-	-	-	-	-
10.	Sebulu	-	-	-	-	-
11.	Tenggarong Seberang	-	-	-	-	-
12.	Anggana	-	-	-	-	-
13.	Muara Badak	-	-	-	-	-
14.	Marang Kayu	-	-	-	-	-
15.	Muara Kaman	-	30,00	22,50	14,00	66,50
16.	Kenohan	-	1,00	5,00	-	6,00
17.	Kembang Janggut	-	43,00	24,00	-	67,00
18.	Tabang	-	-	-	-	-
Jumlah	2017	-	80,00	53,00	14,00	147,00
	2016	-	48,00	54,50	13,00	145,50
	2015	-	80,50	58,50	22,00	161,00
	2014	-	61,50	69,40	58,00	188,90
	2013	-	106,50	90,00	84,00	280,50

Sumber/Source: Dinas Perkebunan Kabupaten Kutai Kartanegara/ Estate Service, Kutai Kartanegara Regency

Catatan/Note: TBM = Tanaman belum menghasilkan/Not yet Yielding

TM = Tanaman menghasilkan/Yielding

TT/TR = Tanaman tua/tanaman rusak /Not longer Yielding

Lanjutan Tabel/Continued Tabel 5.3.9

Jenis Tanaman Type of Crops		Produksi (ton) Production (ton)	Produktivitas (kg/ha) Productivity (kg/ha)	Petani (ruta) Farmers
[1]		[7]	[8]	[9]
1.	Samboja	-	-	-
2.	Muara Jawa	-	-	-
3.	Sanga-Sanga	-	-	-
4.	Loa Janan	1,00	666,67	9
5.	Loa Kulu	-	-	9
6.	Muara Muntai	-	-	-
7.	Muara Wis	-	-	-
8.	Kota Bangun	-	-	-
9.	Tenggarong	-	-	-
10.	Sebulu	-	-	-
11.	Tenggarong Seberang	-	-	-
12.	Anggana	-	-	-
13.	Muara Badak	-	-	-
14.	Marang Kayu	-	-	-
15.	Muara Kaman	4,99	221,87	92
16.	Kenohan	3,27	654,00	8
17.	Kembang Janggut	35,68	1.486,67	57
18.	Tabang	-	-	-
Jumlah	2017	44,94	847,96	175
	2016	33,83	620,66	175
	2015	69,66	5.896,51	218
	2014	86,29	5.504,97	146
	2013	161,83	8 324,76	191

Sumber/Source: Dinas Perkebunan Kabupaten Kutai Kartanegara/ Estate Service, Kutai Kartanegara Regency

**Tabel 5.3.10 Luas Areal, Produksi, Produktivitas, dan Petani Kemiri Menurut Kecamatan, 2017**  
*Planted Area, Production, Productivity, and Farmer of Candlenut by Subdistrict, 2017*

Kecamatan Subdistrict	Luas Areal (ha) Planted Area (ha)					
	TB	TBM	TM	TT/TR	Jumlah Total	
[1]	[2]	[3]	[4]	[5]	[6]	
1. Samboja	-	-	-	-	-	
2. Muara Jawa	-	-	-	-	-	
3. Sanga-Sanga	-	-	-	-	-	
4. Loa Janan	-	8,80	14,60	2,00	25,40	
5. Loa Kulu	-	-	2,75	-	2,75	
6. Muara Muntai	-	-	-	-	-	
7. Muara Wis	-	-	-	-	-	
8. Kota Bangun	-	-	-	-	-	
9. Tenggarong	-	-	-	-	-	
10. Sebulu	-	-	-	-	-	
11. Tenggarong Seberang	-	-	-	-	-	
12. Anggana	-	-	-	-	-	
13. Muara Badak	-	-	-	-	-	
14. Marang Kayu	-	-	-	-	-	
15. Muara Kaman	-	18,00	27,00	-	45,00	
16. Kenohan	-	-	7,00	8,00	15,00	
17. Kembang Janggut	-	-	-	-	-	
18. Tabang	-	-	-	-	-	
Jumlah	2017	-	26,80	51,35	10,00	88,15
	2016	-	29,20	56,15	11,80	97,15
	2015	-	69,20	92,40	76,30	237,90
	2014	-	41,50	75,40	87,50	204,40
	2013	-	244,00	116,90	108,00	468,90

Sumber/Source: Dinas Perkebunan Kabupaten Kutai Kartanegara/ *Estate Service, Kutai Kartanegara Regency*

Catatan/Note: TBM = Tanaman belum menghasilkan/ *Not yet Yielding*

TM = Tanaman menghasilkan/ *Yielding*

TT/TR = Tanaman tua/tanaman rusak / *Not longer Yielding*

Lanjutan Tabel/Continued Tabel 5.3.10

Jenis Tanaman Type of Crops		Produksi (ton) Production (ton)	Produktivitas (kg/ha) Productivity (kg/ha)	Petani (ruta) Farmers
[1]		[7]	[8]	[9]
1.	Samboja	0,64	91,43	40
2.	Muara Jawa	-	-	-
3.	Sanga-Sanga	-	-	-
4.	Loa Janan	12,40	1.534,25	158
5.	Loa Kulu	0,17	61,82	1
6.	Muara Muntai	-	-	0
7.	Muara Wis	-	-	0
8.	Kota Bangun	-	-	0
9.	Tenggarong	-	-	0
10.	Sebulu	-	-	0
11.	Tenggarong Seberang	-	-	0
12.	Anggana	-	-	0
13.	Muara Badak	-	-	0
14.	Marang Kayu	-	-	0
15.	Muara Kaman	0,74	27,26	53
16.	Kenohan	-	-	0
17.	Kembang Janggut	-	-	0
18.	Tabang	-	-	0
Jumlah	2017	13,95	271,59	252,00
	2016	10,40	185,15	305,00
	2015	27,99	927,94	347,00
	2014	47,58	5.277,31	376,00
	2013	707,17	19 481,59	678,00

Sumber/Source: Dinas Perkebunan Kabupaten Kutai Kartanegara/ Estate Service, Kutai Kartanegara Regency

**Tabel**     **5.3.11 Luas Areal, Produksi, Produktivitas, dan Petani Aren Menurut Kecamatan, 2017**  
**Table**     *Planted Area, Production, Productivity, and Farmer of Sugar Palm by Subdistrict, 2017*

Kecamatan Subdistrict		Luas Areal (ha) Planted Area (ha)				Jumlah Total
		TB	TBM	TM	TT/TR	
[1]		[2]	[3]	[4]	[5]	[6]
1.	Samboja	-	-	17	7	24
2.	Muara Jawa	-	-	-	-	-
3.	Sanga-Sanga	-	-	-	-	-
4.	Loa Janan	-	21,30	60,00	-	81,30
5.	Loa Kulu	-	5,00	16,00	10,00	31,00
6.	Muara Muntai	-	-	-	-	-
7.	Muara Wis	-	-	-	-	-
8.	Kota Bangun	-	2,00	6,00	-	8,00
9.	Tenggarong	-	2,00	3,50	0,50	6,00
10.	Sebulu	-	-	2,00	-	2,00
11.	Tenggarong Seberang	-	5,00	5,00	-	10,00
12.	Anggana	-	-	-	-	-
13.	Muara Badak	-	-	-	-	-
14.	Marang Kayu	-	-	-	-	-
15.	Muara Kaman	-	49,00	28,00	34,00	111,00
16.	Kenohan	-	1,00	4,50	2,00	7,50
17.	Kembang Janggut	-	-	-	-	-
18.	Tabang	-	-	-	-	-
Jumlah	2017	-	85,30	142,00	53,50	280,80
	2016	-	44,30	124,00	32,50	200,80
	2015	-	161,80	151,10	24,50	337,40
	2014	-	121,80	154,60	38,50	314,90
	2013	-	95,80	160,35	33,00	289,15

Sumber/Source: Dinas Perkebunan Kabupaten Kutai Kartanegara/ *Estate Service, Kutai Kartanegara Regency*

Catatan/Note: TBM = Tanaman belum menghasilkan/ *Not yet Yielding*

TM = Tanaman menghasilkan/ *Yielding*

TT/TR = Tanaman tua/tanaman rusak / *Not longer Yielding*

Lanjutan Tabel/Continued Tabel 5.3.11

Jenis Tanaman Type of Crops		Produksi (ton) Production (ton)	Produktivitas (kg/ha) Productivity (kg/ha)	Petani (ruta) Farmers
[1]		[7]	[8]	[9]
1.	Samboja	0,68	40	70
2.	Muara Jawa	-	-	-
3.	Sanga-Sanga	-	-	-
4.	Loa Janan	11,32	188,67	240
5.	Loa Kulu	20,00	1.250,00	24
6.	Muara Muntai	-	-	-
7.	Muara Wis	-	-	-
8.	Kota Bangun	36,00	6.000,00	50
9.	Tenggarong	14,18	4.051,43	28
10.	Sebulu	0,63	313,50	2
11.	Tenggarong Seberang	36,44	7.288,00	28
12.	Anggana	-	-	-
13.	Muara Badak	-	-	-
14.	Marang Kayu	-	-	-
15.	Muara Kaman	31,40	1.121,50	80
16.	Kenohan	30,00	6.666,67	54
17.	Kembang Janggut	-	-	-
18.	Tabang	-	-	-
Jumlah	2017	180,65	1.272,18	576
	2016	83,60	895,20	722
	2015	62,19	1.495,67	596
	2014	46,46	8.131,73	474
	2013	81,53	9.232,07	531

Sumber/Source: Dinas Perkebunan Kabupaten Kutai Kartanegara/ Estate Service, Kutai Kartanegara Regency

**Tabel**      **5.3.12 Luas Areal, Produksi, Produktivitas, dan Petani Kelapa Sawit Menurut**  
**Table**      **Kecamatan, 2017**  
*Planted Area, Production, Productivity, and Farmer of Oil Palm by Subdistrict, 2017*

	Kecamatan Subdistrict	Luas Areal (ha) Planted Area (ha)				Jumlah Total
		TB	TBM	TM	TT/TR	
	[1]	[2]	[3]	[4]	[5]	[6]
1.	Samboja	-	50,00	2.723,00	622,00	3.395,00
2.	Muara Jawa	-	187,00	730,00	-	917,00
3.	Sanga-Sanga	-	24,00	75,50	1,00	100,50
4.	Loa Janan	-	956,10	1.743,85	14,00	2.713,95
5.	Loa Kulu	-	411,50	999,50	-	1.411,00
6.	Muara Muntai	-	371,50	87,00	-	458,50
7.	Muara Wis	-	183,00	82,00	1,00	266,00
8.	Kota Bangun	-	542,00	576,00	-	1.118,00
9.	Tenggarong	-	380,00	527,00	1,00	908,00
10.	Sebulu	-	624,00	495,00	-	1.119,00
11.	Tenggarong Seberang	-	137,00	22,00	-	159,00
12.	Anggana	-	56,00	292,00	101,00	449,00
13.	Muara Badak	-	3.698,00	1.130,00	50,00	4.878,00
14.	Marang Kayu	-	1.083,70	946,70	94,50	2.124,90
15.	Muara Kaman	-	188,40	470,00	73,50	731,90
16.	Kenohan	-	427,00	32,00	11,00	470,00
17.	Kembang Janggut	-	1.920,00	3.097,00	-	5.017,00
18.	Tabang	-	315,00	1.076,00	-	1.391,00
	2017	-	11.554,20	15.104,55	969,00	27.627,75
	2016	-	12.389,30	13.585,05	1.073,50	27.047,85
Jumlah	2015	-	10.258,40	12.863,55	1.415,50	24.537,45
	2014	-	9.560,95	10.460,67	1.959,00	21.251,62
	2013	-	9.075,75	9.508,66	1.959,00	20.543,41

Sumber/Source: Dinas Perkebunan Kabupaten Kutai Kartanegara/ Estate Service, Kutai Kartanegara Regency

Catatan/Note: TBM = Tanaman belum menghasilkan/Not yet Yielding  
 TM = Tanaman menghasilkan/Yielding  
 TT/TR = Tanaman tua/tanaman rusak /Not longer Yielding

Lanjutan Tabel/Continued Tabel 5.3.12

Jenis Tanaman Type of Crops		Produksi (ton) Production (ton)	Produktivitas (kg/ha) Productivity (kg/ha)	Petani (ruta) Farmers
[1]		[7]	[8]	[9]
1.	Samboja	41.600,00	15.277,27	1.852
2.	Muara Jawa	13.530,20	18.534,52	460
3.	Sanga-Sanga	948,01	12.556,48	45
4.	Loa Janan	36.963,80	21.196,66	1.333
5.	Loa Kulu	6.247,37	6.250,50	730
6.	Muara Muntai	1.552,50	17.844,83	150
7.	Muara Wis	2.115,60	25.800,00	97
8.	Kota Bangun	17.247,00	29.942,71	342
9.	Tenggarong	4.856,10	9.214,61	423
10.	Sebulu	6.237,00	12.600,00	482
11.	Tenggarong Seberang	553,60	25.163,64	128
12.	Anggana	5.325,83	18.239,14	280
13.	Muara Badak	26.682,49	23.612,82	2.941
14.	Marang Kayu	11.516,59	12.164,98	722
15.	Muara Kaman	7.749,51	16.488,32	607
16.	Kenohan	378,08	11.815,00	187
17.	Kembang Janggut	32.490,71	10.491,03	1.240
18.	Tabang	16.725,36	15.544,02	560
Jumlah	2017	232.719,75	15.407,26	12.579
	2016	202.931,30	14.937,84	12.849
	2015	225.942,66	15.360,30	10.642
	2014	123.221,88	146.064,02	10.375
	2013	144.677,75	193.235,15	9.628

Sumber/Source: Dinas Perkebunan Kabupaten Kutai Kartanegara/ Estate Service, Kutai Kartanegara Regency

**Tabel 5.4.1 Luas Kawasan Hutan Menurut Tata Guna Hutan Kesepakatan, 2016**  
**Table Extent of Forest Area by Forest Land Use Consensus, 2016**

Uraian	Luas Hutan (ha) Forest Area (ha)
[1]	[2]
I. Kawasan Budidaya Kehutanan (KBK)	
1. Hutan Lindung/ <i>Protection Forest</i>	214.017
2. Suaka Alam & Wisata/ <i>Sanctuary Reserve &amp; Park Area</i>	133.512
3. Hutan Taman Nasional/ <i>National Park Forest</i>	0
4. Hutan Produksi Terbatas/ <i>Limited Production Forest</i>	492.286
5. Hutan Produksi Tetap/ <i>Permanent Production Forest</i>	756.279
6. Hutan Fungsi Khusus/ <i>Specific Function Forest</i>	0
II. Kawasan Hutan Non Budidaya Kehutanan (KBNK)	
Jumlah/ <i>Total</i>	1.596.094

Sumber/*Source*: Dinas Kehutanan Kabupaten Kutai Kartanegara/*Forestry Service, Kutai Kartanegara Regency*

**Tabel 5.4.2 Produksi Kayu Olahan Menurut Jenisnya, 2012-2016**  
**Table** *Production of Processed Logs by Kind of Product, 2012-2016*

Jenis Kayu Kind of Wood	Satuan	2012	2013	2014	2015	2016
[1]	[2]	[3]	[4]	[5]	[6]	[7]
1. Plywood	m <sup>3</sup>	51 500,11	51 609,00	51 609,00	67.002,62	-
2. Veneer	m <sup>3</sup>	-	-	-	-	-
3. Sawn Timber	m <sup>3</sup>	6 585,20	-	-	5.684,30	-
4. Block Board	m <sup>3</sup>	-	-	-	-	-
5. Particle Board	m <sup>3</sup>	-	-	-	-	376,87
6. Chip Woods	ton	203,00	555 440,00	555.440,00	609.122,59	684.709,84
7. Moulding	m <sup>3</sup>	7 266,02	1 815,00	1.815,00	806,39	-
8. MDF	m <sup>3</sup>	181,37	-	-	67.002,62	-

Sumber/Source: Dinas Kehutanan Kabupaten Kutai Kartanegara/Forestry Service, Kutai Kartanegara Regency

**Tabel 5.4.3 Luas Fungsi Kawasan Hutan Berdasarkan Peta Penunjukan Kawasan Hutan dan Perairan, 2015**  
*Area of Forest Function Based on Forest Area Designation Map and Water Ecosystem, 2015*

Uraian	Fungsi Kawasan	Luas (ha) Area (ha)	Keterangan
[1]	[2]	[3]	[4]
1. CA	Cagar Alam	32.081,44	Peta Administrasi Pemerintahan bersumber dari BAPPEDA Prop Kaltim
2. TN	Taman Nasional	40.974,00	-
3. TAHURA	Taman Hutan Raya	61.599,56	Luas Tahura Bukit Soeharto berdasarkan SK.577/Menhut-II/2010/ tgl 29 September 2010
4. HL	Hutan Lindung	210.097,62	-
5. HPT	Hutan Produksi Terbatas	542.413,93	Luas Tahura Bukit Soeharto berdasarkan hasil overlapping antara SK.577/Menhut-II/2010/ tgl 29 September 2010 dengan batas administrasi Kab.Kutai Kartanegara
6. HPT	Hutan Produksi Tetap	760.799,20	-
7. APL	Areal Penggunaan Lain	982.912,31	-
8. Perairan	Perairan	104.177,77	-
		2015	2.735.056
		2014	2.807.152
		2013	2 595 953
		2012	2 595 953
		2011	2 595 953

Sumber/Source: Dinas Kehutanan Kabupaten Kutai Kartanegara/Forestry Service, Kutai Kartanegara Regency

**Tabel 5.5.1 Populasi Ternak Menurut Kecamatan dan Jenis Ternak (ekor), 2017**  
**Table** *Livestock Population by Subdistrict and Kind of Livestock (heads), 2017*

	Kecamatan Subdistrict	Sapi Potong Cow	Kerbau Buffalo	Kambing Goat	Babi Pig
	[1]	[2]	[3]	[4]	[5]
1.	Samboja	8.810	282	1.330	319
2.	Muara Jawa	719	14	160	-
3.	Sanga-Sanga	300	-	184	13
4.	Loa Janan	611	26	255	811
5.	Loa Kulu	4	39	954	169
6.	Muara Muntai	630	965	33	-
7.	Muara Wis	938	1	67	183
8.	Kota Bangun	3	251	1.807	84
9.	Tenggarong	1	26	407	385
10.	Sebulu	928	129	447	161
11.	Tenggarong Seberang	2.351	101	1.470	309
12.	Anggana	529	18	120	-
13.	Muara Badak	961	28	413	523
14.	Marang Kayu	1	154	264	305
15.	Muara Kaman	2	256	533	-
16.	Kenohan	1.065	60	41	360
17.	Kembang Janggut	402	49	39	60
18.	Tabang	418	3	61	1.155
	2017	29.456	3.421	8.585	4.837
	2016	28.968	3.367	8.450	4.965
Jumlah	2015	27.508	3.214	8.066	4585
	2014	26.198	3.061	7.682	4.367
	2013	25.640	4.287	6.950	4.878

Sumber/Source: Dinas Pertanian dan Peternakan Kabupaten Kutai Kartanegara/Livestock Service, Kutai Kartanegara Regency

**Tabel 5.5.2 Populasi Ternak Sapi Menurut Kecamatan (ekor), 2017**  
**Table Cow Livestock Population by Subdistrict (heads), 2017**

	Kecamatan Subdistrict	Jantan Male	Betina Female	Jumlah Total
	[1]	[2]	[3]	[4]
1.	Samboja	2.424	6.386	8.810
2.	Muara Jawa	197	522	719
3.	Sanga-Sanga	94	206	300
4.	Loa Janan	155	456	611
5.	Loa Kulu	1.032	2.846	3.878
6.	Muara Muntai	116	514	630
7.	Muara Wis	313	625	938
8.	Kota Bangun	762	2.052	3
9.	Tenggarong	537	962	1.499
10.	Sebulu	303	625	928
11.	Tenggarong Seberang	910	1.441	2.351
12.	Anggana	105	424	529
13.	Muara Badak	264	697	961
14.	Marang Kayu	192	920	1.112
15.	Muara Kaman	486	1.014	1.500
16.	Kenohan	305	760	1.065
17.	Kembang Janggut	59	343	402
18.	Tabang	115	303	418
	2017	8.369	21.096	29.465
	2016	6.499	22.469	28.968
Jumlah Total	2015	6.172	21.336	27.508
	2014	5.878	20.320	26.198
	2013	5.766	19.874	25.640

Sumber/Source: Dinas Pertanian dan Peternakan Kabupaten Kutai Kartanegara/Livestock Service, Kutai Kartanegara Regency

**Tabel 5.5.3 Populasi Ternak Kerbau Menurut Kecamatan (ekor), 2017**  
**Table Buffalo Livestock Population by Subdistrict (heads), 2017**

	Kecamatan Subdistrict	Jantan Male	Betina Female	Jumlah Total
	[1]	[2]	[3]	[4]
1.	Samboja	105	177	282
2.	Muara Jawa	5	9	14
3.	Sanga-Sanga	-	-	-
4.	Loa Janan	9	17	26
5.	Loa Kulu	13	26	39
6.	Muara Muntai	236	729	965
7.	Muara Wis	405	615	1
8.	Kota Bangun	91	160	251
9.	Tenggarong	11	15	26
10.	Sebulu	26	103	129
11.	Tenggarong Seberang	29	72	101
12.	Anggana	5	13	18
13.	Muara Badak	12	16	28
14.	Marang Kayu	57	97	154
15.	Muara Kaman	57	199	256
16.	Kenohan	15	45	60
17.	Kembang Janggut	18	31	49
18.	Tabang	-	3	3
	2017	1.094	2.327	3.421
	2016	1.084	2.283	3.367
Jumlah	2015	1.037	2.177	3.214
	2014	988	2.073	3.061
	2013	1 763	2 524	4 287

Sumber/Source: Dinas Pertanian dan Peternakan Kabupaten Kutai Kartanegara/Livestock Service, Kutai Kartanegara Regency

**Tabel 5.5.4 Populasi Ternak Kambing Menurut Kecamatan (ekor), 2017**  
**Table Goat Livestock Population by Subdistrict (heads), 2017**

	Kecamatan Subdistrict	Jantan Male	Betina Female	Jumlah Total
	[1]	[2]	[3]	[4]
1.	Samboja	426	904	1.330
2.	Muara Jawa	64	96	160
3.	Sanga-Sanga	85	99	184
4.	Loa Janan	138	117	255
5.	Loa Kulu	416	538	954
6.	Muara Muntai	10	23	33
7.	Muara Wis	22	45	67
8.	Kota Bangun	627	1.180	1.807
9.	Tenggarong	132	275	407
10.	Sebulu	263	184	447
11.	Tenggarong Seberang	519	951	1.470
12.	Anggana	55	65	120
13.	Muara Badak	130	283	413
14.	Marang Kayu	109	155	264
15.	Muara Kaman	273	260	533
16.	Kenohan	13	28	41
17.	Kembang Janggut	17	22	39
18.	Tabang	39	22	61
	2017	3.338	5.247	8.585
	2016	3.306	5.144	8.450
Jumlah	2015	3.156	4.910	8.066
	2014	3.006	4.676	7.682
	2013	1 886	5 064	6 950

Sumber/Source: Dinas Pertanian dan Peternakan Kabupaten Kutai Kartanegara/Livestock Service, Kutai Kartanegara Regency

**Tabel 5.5.5 Populasi Ternak Babi Menurut Kecamatan (ekor), 2017**  
**Table** *Pig Livestock Population by Subdistrict (heads), 2017*

Kecamatan Subdistrict		Jantan Male	Betina Female	Jumlah Total
[1]		[2]	[3]	[4]
1.	Samboja	105	214	319
2.	Muara Jawa	-	-	-
3.	Sanga-Sanga	5	8	13
4.	Loa Janan	84	727	811
5.	Loa Kulu	92	77	169
6.	Muara Muntai	-	-	-
7.	Muara Wis	61	122	183
8.	Kota Bangun	11	73	84
9.	Tenggarong	185	200	385
10.	Sebulu	60	101	161
11.	Tenggarong Seberang	159	150	309
12.	Anggana	-	-	-
13.	Muara Badak	168	355	523
14.	Marang Kayu	93	212	305
15.	Muara Kaman	-	-	-
16.	Kenohan	64	296	360
17.	Kembang Janggut	22	38	60
18.	Tabang	363	792	1.155
2017		1.472	3.365	4.837
2016		1.440	3.525	4.965
Jumlah	2015	1.330	3.255	4.585
	2014	1.267	3.100	4.367
	2013	1 450	3 428	4 878

Sumber/Source: Dinas Pertanian dan Peternakan Kabupaten Kutai Kartanegara/Livestock Service, Kutai Kartanegara Regency

**Tabel 5.5.6 Populasi Unggas Menurut Kecamatan dan Jenis Unggas (ekor), 2017**  
**Table Poultry Population by Subdistrict and Kind of Poultry (heads), 2017**

	Kecamatan Subdistrict	Ayam Kampung Native Chicken	Ayam Pedaging Broiler	Ayam Petelur Layer	Itik Duck
	[1]	[2]	[3]	[4]	[5]
1.	Samboja	69.500	4.537.000	80.000	5.293
2.	Muara Jawa	19.500	326.000	-	4.143
3.	Sanga-Sanga	7.000	-	5.000	2.187
4.	Loa Janan	26.000	3.949.000	-	-
5.	Loa Kulu	158.000	249.000	-	15.765
6.	Muara Muntai	7.500	-	-	2.877
7.	Muara Wis	4.000	-	-	288
8.	Kota Bangun	175.000	-	-	6.743
9.	Tenggarong	374.000	1.012.000	-	-
10.	Sebulu	40.500	53.000	-	-
11.	Tenggarong Seberang	306.000	455.000	150.000	-
12.	Anggana	21.000	57.000	-	6.329
13.	Muara Badak	24.000	3.037.000	32.000	-
14.	Marang Kayu	242.000	169.000	15.000	-
15.	Muara Kaman	23.500	-	-	-
16.	Kenohan	2.600	-	-	-
17.	Kembang Janggut	8.500	-	-	-
18.	Tabang	5.500	-	-	-
	2017	1.514.100	13.844.000	282.000	43.625
	2016	1.371.900	13.179.400	210.400	42.355
Jumlah	2015	1.225.665	15.308.140	310.432	41.347
	2014	1.167.300	15.007.980	232.000	37.588
	2013	5 599 994	17 100 002	450 000	34 906

Sumber/Source: Dinas Pertanian dan Peternakan Kabupaten Kutai Kartanegara/Livestock Service, Kutai Kartanegara Regency

**Tabel 5.5.7 Produksi Daging Ternak Menurut Kecamatan dan Jenis Ternak (kg), 2017**  
**Table Meat Production by Subdistrict and Kind of Livestocks (kg), 2017**

	Kecamatan Subdistrict	Sapi Potong Cow	Kerbau Buffalo	Kambing Goat	Babi Pig
	[1]	[2]	[3]	[4]	[5]
1.	Samboja	27.410	967	3.852	13.557
2.	Muara Jawa	131.353	-	5.249	-
3.	Sanga-Sanga	14.475	-	2.394	808
4.	Loa Janan	18.479	-	5.006	30.287
5.	Loa Kulu	23.099	-	3.985	7.096
6.	Muara Muntai	9.547	1.933	960	-
7.	Muara Wis	3.080	1.933	122	7.557
8.	Kota Bangun	30.028	-	1.458	3.590
9.	Tenggarong	35.264	-	10.121	18.756
10.	Sebulu	127.504	-	4.544	8.077
11.	Tenggarong Seberang	57.438	-	5.468	14.038
12.	Anggana	14.475	-	1.555	-
13.	Muara Badak	27.872	-	3.159	21.089
14.	Marang Kayu	11.703	1.160	2.163	12.692
15.	Muara Kaman	9.393	967	668	-
16.	Kenohan	2.310	-	122	14.358
17.	Kembang Janggut	3.080	-	122	2.917
18.	Tabang	2.156	967	122	43.909
	2017	892.919	13.146	51.070	198.731
	2016	989.984	2.708	56.743	175.379
Jumlah	2015	1.034.295	1.009	43.257	152.839
	2014	915.254	3.163	21.696	96.793
	2013	1 320 000	141 838	23 500	63 100

Sumber/Source: Dinas Pertanian dan Peternakan Kabupaten Kutai Kartanegara/Livestock Service, Kutai Kartanegara Regency

**Tabel 5.5.8 Produksi Daging Unggas Menurut Kecamatan dan Jenis Unggas (kg), 2017**  
**Table Meat Production by Subdistrict and Kind of Poultry (kg), 2017**

	Kecamatan Subdistrict	Ayam Kampung Native Chicken	Ayam Pedaging Broiler	Ayam Petelur Layer	Itik Duck
	[1]	[2]	[3]	[4]	[5]
1.	Samboja	76.103	3.389.139	36.000	2.197
2.	Muara Jawa	21.353	243.522	-	1.719
3.	Sanga-Sanga	7.665	-	2.250	908
4.	Loa Janan	28.470	2.949.903	-	-
5.	Loa Kulu	173.010	186.003	-	6.542
6.	Muara Muntai	8.213	-	-	1.194
7.	Muara Wis	4.380	-	-	120
8.	Kota Bangun	191.625	-	-	2.798
9.	Tenggarong	409.530	755.964	-	-
10.	Sebulu	44.348	39.591	-	-
11.	Tenggarong Seberang	335.070	339.885	67.500	-
12.	Anggana	22.995	42.579	-	2.627
13.	Muara Badak	26.280	2.268.639	14.400	-
14.	Marang Kayu	25.733	126.243	6.750	-
15.	Muara Kaman	2.847	-	-	-
16.	Kenohan	9.308	-	-	-
17.	Kembang Janggut	6.023	-	-	-
18.	Tabang	-	-	-	-
	2017	<b>1.657.943</b>	10.341.468	126.900	18.105
	2016	1.502.234	94.410	9.845.013	17.577
Jumlah	2015	1.342.103	139.694	11.435.180	17.159
	2014	1.278.193	104.400	11.210.961	15.599
	2013	4 750 000	17 850 000	439 950	14 050

Sumber/Source: Dinas Pertanian dan Peternakan Kabupaten Kutai Kartanegara/Livestock Service, Kutai Kartanegara Regency

**Tabel 5.5.9 Pemotongan Hewan Ternak Menurut Kecamatan dan Jenis Ternak (ekor), 2017**

*Production of Livestock in Slaughterhouse by Subdistrict and Kind of Livestocks (heads), 2017*

Kecamatan Subdistrict	Sapi Potong Cow		Kerbau Buffalo		
	Jantan Male	Betina Female	Jantan Male	Betina Female	
[1]	[2]	[3]	[4]	[5]	
1. Samboja	160	-	5	-	
2. Muara Jawa	768	-	-	-	
3. Sanga-Sanga	85	-	-	-	
4. Loa Janan	108	-	-	-	
5. Loa Kulu	135	-	-	-	
6. Muara Muntai	56	-	10	-	
7. Muara Wis	18	-	10	-	
8. Kota Bangun	176	-	-	-	
9. Tenggarong	206	-	-	-	
10. Sebulu	745	-	-	-	
11. Tenggarong Seberang	336	-	-	-	
12. Anggana	85	-	-	-	
13. Muara Badak	163	-	-	-	
14. Marang Kayu	68	-	6	-	
15. Muara Kaman	55	-	5	-	
16. Kenohan	14	-	-	-	
17. Kembang Janggut	18	-	-	-	
18. Tabang	13	-	5	-	
19. RPH	1.962	50	20	7	
Jumlah Total	2017	5.171	50	61	7
	2016	5.743	43	24	7
	2015	6.547	26	5	-
	2014	5.125	222	6	10
	2013	3 151	593	20	4

Sumber/Source: Dinas Pertanian dan Peternakan Kabupaten Kutai Kartanegara/Livestock Service, Kutai Kartanegara Regency

Lanjutan Tabel/Continued Tabel 5.5.9

Kecamatan Subdistrict		Kambing Goat		Babi Pig	
		Jantan Male	Betina Female	Jantan Male	Betina Female
[1]		[6]	[7]	[8]	[9]
1.	Samboja	261	24	70	142
2.	Muara Jawa	360	29	-	-
3.	Sanga-Sanga	167	11	6	7
4.	Loa Janan	351	20	60	413
5.	Loa Kulu	270	25	61	50
6.	Muara Muntai	68	4	-	-
7.	Muara Wis	5	4	42	76
8.	Kota Bangun	99	9	12	44
9.	Tenggarong	716	34	172	121
10.	Sebulu	315	22	60	66
11.	Tenggarong Seberang	378	27	120	99
12.	Anggana	108	7	-	-
13.	Muara Badak	216	18	120	209
14.	Marang Kayu	153	7	66	132
15.	Muara Kaman	44	5	-	-
16.	Kenohan	9	-	48	176
17.	Kembang Janggut	9	-	18	28
18.	Tabang	9	-	234	451
19.	RPH	-	-	-	-
Jumlah Total	2017	3.538	246	1.089	2.014
	2016	3.930	273	907	1.829
	2015	2.740	-	692	1.693
	2014	772	345	482	1.028
	2013	512	463	187	563

Sumber/Source: Dinas Pertanian dan Peternakan Kabupaten Kutai Kartanegara/Livestock Service, Kutai Kartanegara Regency

**Tabel 5.5.10 Pemotongan Hewan Unggas Menurut Kecamatan dan Jenis Unggas (ekor), 2017**  
**Table** *Production of Poultry in Slaughterhouse by Subdistrict and Kind of Poultrys (heads), 2017*

	Kecamatan Subdistrict	Ayam Kampung Native Chicken	Ayam Pedaging Broiler	Ayam Petelur Layer	Itik Duck
	[1]	[2]	[3]	[4]	[5]
1.	Samboja	101.750	654.500	48.000	3.600
2.	Muara Jawa	28.600	797.500	-	3.000
3.	Sanga-Sanga	9.900	385.000	2.400	1.560
4.	Loa Janan	37.620	495.000	-	-
5.	Loa Kulu	220.000	385.000	-	12.000
6.	Muara Muntai	11.000	137.500	-	2.400
7.	Muara Wis	5.500	121.000	-	240
8.	Kota Bangun	253.000	407.000	-	4.800
9.	Tenggarong	550.000	1.100.000	-	21.600
10.	Sebulu	59.400	495.000	-	3.600
11.	Tenggarong Seberang	451.000	660.000	72.000	6.000
12.	Anggana	33.000	143.000	-	4.800
13.	Muara Badak	35.200	330.000	22.800	3.000
14.	Marang Kayu	385.000	88.000	12.000	3.600
15.	Muara Kaman	33.000	77.000	-	2.400
16.	Kenohan	4.400	44.000	-	1.200
17.	Kembang Janggut	12.100	110.000	-	1.200
18.	Tabang	8.800	110.000	-	1.200
	2017	2.239.270	6.539.500	157.200	76.200
	2016	2.035.700	6.845.000	131.000	63.500
Jumlah	2015	1.997.834	6.569.000	186.259	28.943
Total	2014	1.902.700	11.717.265	139.200	22.792
	2013	2 834 700	15 406 444	450 000	27 519

Sumber/Source: Dinas Pertanian dan Peternakan Kabupaten Kutai Kartanegara/Livestock Service, Kutai Kartanegara Regency

**Table 5.5.11 Produksi Telur Unggas Menurut Kecamatan dan Jenis Unggas (kg), 2017**  
**Table** *Production of Pultry Eggs by Subdistrict and Kind of Poultry (kg), 2017*

	Kecamatan Subdistrict	Ayam Petelur Layer	Ayam Kampung Native Chicken	Itik Duck
	[1]	[2]	[3]	[4]
1.	Samboja	632.800	47.816	28.679
2.	Muara Jawa	-	13.416	22.448
3.	Sanga-Sanga	39.550	4.816	11.850
4.	Loa Janan	-	17.888	-
5.	Loa Kulu	-	108.704	85.419
6.	Muara Muntai	-	5.160	15.588
7.	Muara Wis	-	2.752	1.560
8.	Kota Bangun	-	120.400	36.535
9.	Tenggarong	-	257.312	-
10.	Sebulu	-	27.864	-
11.	Tenggarong Seberang	1.186.500	210.528	-
12.	Anggana	-	14.448	34.292
13.	Muara Badak	253.120	16.512	-
14.	Marang Kayu	118.650	166.496	-
15.	Muara Kaman	-	16.168	-
16.	Kenohan	-	1.789	-
17.	Kembang Janggut	-	5.848	-
18.	Tabang	-	3.784	-
	2017	2.230.620	1.041.701	236.371
	2016	1.664.264	943.866	229.489
Jumlah	2015	843.258	2.455.517	224.027
	2014	1.835.120	803.102	203.662
	2013	680 000	32 899 999	180 000

Sumber/Source: Dinas Pertanian dan Peternakan Kabupaten Kutai Kartanegara/Livestock Service, Kutai Kartanegara Regency

**Table 5.6.12 : Jumlah Ekspor Dan Impor Hewan Ternak dan Unggas Kabupaten Kutai Kartanegara Menurut Jenisnya (Ekor)**  
*Number of Export and Import Of Livestock and Poultry In Kutai Kartanegara By type 2017*

Ternak / Livestock	Ekspor			Impor		
	Ke Kab/Kota Di Kaltim	Ke Luar Kaltim	Total	Dari Kab/Kota Di Kaltim	Dari Luar Kaltim	Total
	(ekor)	(ekor)	(ekor)	(ekor)	(ekor)	(ekor)
[1]	[2]	[3]	[4]	[5]	[6]	[7]
1. Sapi	1.200	-	1.200	1.544	-	1.544
2. Kerbau	197	-	197	-	-	-
3. Kambing	235	-	235	1.500	-	1.500
4. Babi	1.498	-	1.498	-	-	-
5. Ayam Buras	1.605.800	-	1.605.800	-	-	-
6. Ayam Pedaging	9.000.000	-	9.000.000	-	-	-
7. Ayam Petelur	-	-	-	230.000	-	230.000
8. Itik	7.270	-	7.270	24.540	-	24.540
9. DOC Ayam Pedaging	31.785.400	-	31.785.400	-	-	-

Sumber/Source: Dinas Pertanian dan Peternakan Kabupaten Kutai Kartanegara/Livestock Service, Kutai Kartanegara Regency

**Tabel 5.5.12 Jumlah Konsumsi Daging Ternak Menurut Kecamatan (kg), 2016**  
**Table Number of Beef Meat Consumption by District and Types of Poultry (kg)**

	Kecamatan Subdistrict	Sapi Potong Cow	Kerbau Buffalo	Kambing Goat	Babi Pig
	[1]	[2]	[3]	[4]	[5]
1.	Samboja	28.933	367	4.066	11.387
2.	Muara Jawa	138.651	-	5.540	-
3.	Sanga-Sanga	15.279	-	2.527	670
4.	Loa Janan	19.505	-	5.284	25.880
5.	Loa Kulu	24.382	918	4.207	5.846
6.	Muara Muntai	10.078	551	1.013	-
7.	Muara Wis	3.251	-	128	6.333
8.	Kota Bangun	31.696	-	1.539	3.045
9.	Tenggarong	37.223	-	10.683	15.406
10.	Sebulu	134.587	-	4.797	6.698
11.	Tenggarong Seberang	60.629	-	5.771	11.570
12.	Anggana	15.279	-	1.642	-
13.	Muara Badak	29.421	-	3.335	17.660
14.	Marang Kayu	12.353	-	2.283	10.657
15.	Muara Kaman	9.915	367	705	-
16.	Kenohan	2.438	-	128	12.179
17.	Kembang Janggut	3.251	-	128	2.436
18.	Tabang	2.276	367	128	36.841
	2016	579.147	2.570	53.904	166.608

Sumber/Source: Dinas Peternakan Kabupaten Kutai Kartanegara/Livestock Service, Kutai Kartanegara Regency

**Tabel 5.5.13 Jumlah Konsumsi Daging Unggas Menurut Kecamatan dan Jenis Unggas (kg), 2016**

*Number of Poultry Meat Consumption by District and Types of Poultry (kg)*

Kecamatan Subdistrict	Ayam Kampung Native Chicken	Ayam Pedaging Broiler	Ayam Petelur Layer	Itik Duck
[1]	[2]	[3]	[4]	[5]
1. Samboja	66.160	26.505	3.066.185	2.026
2. Muara Jawa	18.204	-	219.708	1.586
3. Sanga-Sanga	6.346	1.240	-	837
4. Loa Janan	24.550	-	2.668.852	-
5. Loa Kulu	149.068	-	168.045	6.035
6. Muara Muntai	-	-	-	1.101
7. Muara Wis	3.537	-	-	110
8. Kota Bangun	163.215	-	-	2.581
9. Tenggarong	353.685	-	683.322	-
10. Sebulu	38.177	-	35.412	-
11. Tenggarong Seberang	288.981	42.750	306.995	-
12. Anggana	19.765	-	37.966	2.423
13. Muara Badak	22.677	13.039	2.052.166	-
14. Marang Kayu	228.855	6.413	114.112	-
15. Muara Kaman	22.053	-	-	-
16. Kenohan	2.393	-	-	-
17. Kembang Janggut	7.698	-	-	-
18. Tabang	4.993	-	-	-
2016	1.420.357	89.947	9.352.763	16.699

Sumber/Source: Dinas Peternakan Kabupaten Kutai Kartanegara/Livestock Service, Kutai Kartanegara Regency

**Tabel 5.5.14 Jumlah Konsumsi Telur Menurut Kecamatan dan Jenis Unggas (kg), 2016**  
**Table Number of Egg Consumption by District and Types of Poultry (kg)**

	Kecamatan Subdistrict	Ayam Kampung Native Chicken	Ayam Pedaging Broiler	Ayam Petelur Layer	Itik Duck
	[1]	[2]	[3]	[4]	[5]
1.	Samboja	21.878	410.000	22.000	453.878
2.	Muara Jawa	6.020	260.000	18.000	284.020
3.	Sanga-Sanga	2.098	135.000	10.000	147.098
4.	Loa Janan	8.118	420.000	15.000	443.118
5.	Loa Kulu	49.295	300.000	66.000	415.295
6.	Muara Muntai	2.236	125.000	12.000	139.236
7.	Muara Wis	1.170	165.000	2.000	168.170
8.	Kota Bangun	53.974	225.000	28.000	306.974
9.	Tenggarong	116.960	720.000	25.000	861.960
10.	Sebulu	12.625	280.000	9.000	301.625
11.	Tenggarong Seberang	95.563	500.000	8.000	603.563
12.	Anggana	6.536	250.000	26.000	282.536
13.	Muara Badak	7.499	290.000	16.000	313.499
14.	Marang Kayu	75.680	170.000	6.000	251.680
15.	Muara Kaman	7.293	245.000	8.000	260.293
16.	Kenohan	791	70.000	2.500	73.291
17.	Kembang Janggut	2.546	170.000	6.000	178.546
18.	Tabang	1.651	99.000	2.500	103.151
	2016	471.933	4.834.000	282.000	5.587.933

Sumber/Source: Dinas Peternakan Kabupaten Kutai Kartanegara/Livestock Service, Kutai Kartanegara Regency

**Tabel 5.6.1 Jumlah Rumah Tangga Perikanan Tangkap Menurut Kecamatan dan Sub Sektor Perikanan, 2017**  
*Number of Fish Capture Households by Subdistrict and Fishery Subsector, 2017*

	Kecamatan Subdistrict	Perikanan Laut Marine Fisheries	Perairan Umum Inland Water	Jumlah Total
	[1]	[2]	[3]	[4]
1.	Samboja	1.175	-	1.175
2.	Muara Jawa	1.676	-	1.676
3.	Sanga-Sanga	516	134	650
4.	Loa Janan	-	62	62
5.	Loa Kulu	-	58	58
6.	Muara Muntai	-	2.163	2.163
7.	Muara Wis	-	1.058	1.058
8.	Kota Bangun	-	2.359	2.359
9.	Tenggarong	-	86	86
10.	Sebulu	-	717	717
11.	Tenggarong Seberang	-	137	137
12.	Anggana	1.614	79	1.693
13.	Muara Badak	1.496	-	1.496
14.	Marang Kayu	855	-	855
15.	Muara Kaman	-	2.649	2.649
16.	Kenohan	-	1.037	1.037
17.	Kembang Janggut	-	839	839
18.	Tabang	-	256	256
	2017	7.332	11.634	18.966
	2016	7.218	11.634	18.852
Jumlah	2015	7.190	11.597	18.787
	2014	7.180	11.587	18.767
	2013	6.395	12.414	18.809

Sumber/Source: Dinas Kelautan dan Perikanan Kabupaten Kutai Kartanegara/Fisheries Service, Kutai Kartanegara Regency

**Tabel**      **5.6.2    Produksi Perikanan Tangkap Menurut Kecamatan dan Sub Sektor**  
**Table**      **Perikanan (ton), 2017**  
*Production of Fish Capture by Subdistrict and Fishery Subsector (ton), 2017*

	Kecamatan Subdistrict	Perikanan Laut Marine Fisheries	Perairan Umum Inland Water	Jumlah Total
	[1]	[2]	[3]	[4]
1.	Samboja	7.839,60	-	7.839,60
2.	Muara Jawa	7.190,10	21,35	7.211,45
3.	Sanga-Sanga	177,20	19,26	196,46
4.	Loa Janan	-	22,10	22,10
5.	Loa Kulu	-	33,74	33,74
6.	Muara Muntai	-	7.035,96	7.035,96
7.	Muara Wis	-	6.149,15	6.149,15
8.	Kota Bangun	-	5.512,53	5.512,53
9.	Tenggarong	-	33,27	33,27
10.	Sebulu	-	502,97	502,97
11.	Tenggarong Seberang	-	22,62	22,62
12.	Anggana	8.580,40	28,43	8.608,83
13.	Muara Badak	9.590,80	-	9.590,80
14.	Marang Kayu	5.157,80	-	5.157,80
15.	Muara Kaman	-	6.193,05	6.193,05
16.	Kenohan	-	6.363,07	6.363,07
17.	Kembang Janggut	-	1.556,06	1.556,06
18.	Tabang	-	357,73	357,73
	2017	38.535,90	33.851,29	72.387,19
	2016	34.156,3	33.566,7	67.723,00
	2015	33.159,80	33.233,10	66.392,90
	2014	32.561,60	32.934,10	65.495,70
	2013	32.192,40	33.509,10	65.701,50

Sumber/Source: Dinas Kelautan dan Perikanan Kabupaten Kutai Kartanegara/Fisheries Service, Kutai Kartanegara Regency

**Tabel 5.6.3 Jumlah Rumah Tangga Perikanan Budidaya Menurut Kecamatan dan Jenis Budidaya di Kabupaten Kutai Kartanegara, 2017**  
*Number of Aquaculture Households by Subdistrict and Type of Aquaculture in Kutai Kartanegara Regency, 2017*

Kecamatan Subdistrict	Budidaya Laut Marine Culture	Kolam Fresh Water Pond	Keramba Cage	Sawah Paddy Field	Jumlah Total
-1	-2	-3	-4	-5	-8
1 Samboja	1.649	115	-	6	1.770
2 Muara Jawa	1.298	75	-	-	1.373
3 Sanga Sanga	-	70	21	-	91
4 Loa Janan	-	273	97	-	370
5 Loa Kulu	-	352	588	-	940
6 Muara Muntai	-	4	1.754	-	1.758
7 Muara Wis	-	-	886	-	886
8 Kota Bangun	-	425	844	-	1.269
9 Tenggarong	-	95	528	-	623
10 Sebulu	-	508	274	-	782
11 Tgr seberang	-	225	1.081	-	1.306
12 Anggana	2.298	45	-	10	2.353
13 Muara Badak	1.766	270	-	-	2.036
14 Marangkayu	843	199	-	-	1.042
15 Muara Kaman	-	275	528	-	803
16 Kenohan	-	-	281	-	281
17 Kb Janggut	-	64	64	-	128
18 Tabang	-	38	19	-	57
<b>2017</b>	7.854	3.033	6.965	16	17.868
<b>2016</b>	7.854	3.033	6.965	16	17.868
<b>2015</b>	7.854	3.033	6.965	16	17.868
<b>2014</b>	7.854	3.033	6.965	16	17.868
<b>2013</b>	7.010	2.164	9.728	16	8.917

Sumber/source:

Dinas Kelautan dan Perikanan Kabupaten Kutai Kartanegara/Fisheries Service, Kutai Kartanegara Regency

**Tabel 5.6.4 Produksi Perikanan Budidaya Menurut Kecamatan dan Jenis Budidaya di Kabupaten Kutai Kartanegara (ton), 2017**

*Production of Fish Capture by Subdistrict and Type Of Culture in Kutai Kartanegara Regency (ton), 2017*

	Kecamatan Subdistrict	Budidaya Laut Marine Culture	Tambak Brackish Water Pond	Kolam Fresh Water Pond	Keramba Cage	Jaring Apung Floating Cage Net	Sawah Paddy field	Jumlah Total
	(1)	(2)	(3)	(4)	(5)	(6)	(7)	(8)
1	Samboja	-	8.344,19	72,80	-	-	1,96	8.418,95
2	Muara Jawa	-	6.346,34	26,30	-	-	-	6.372,64
3	Sanga Sanga	-	-	41,80	21,49	-	-	63,29
4	Loa Janan	-	-	220,06	4.155,83	-	-	4.375,89
5	Loa Kulu	-	-	220,62	5.472,22	-	-	5.692,84
6	Ma. Muntai	-	-	1,80	2.947,34	-	-	2.949,14
7	Muara Wis	-	-	-	5.210,86	-	-	5.210,86
8	Kota Bangun	-	-	56,60	4.683,32	-	-	4.739,92
9	Tenggarong	-	-	189,80	3.458,47	-	-	3.648,27
10	Sebulu	-	-	61,90	723,43	-	-	785,33
11	Tgr. Sebrang	-	-	173,30	2.485,37	-	-	2.658,67
12	Anggana	0,83	11.693,18	119,30	57,72	-	1,70	11.872,73
13	Muara Badak	-	8.871,19	141,40	-	-	-	9.012,59
14	Marangkayu	627,84	6.653,89	40,90	-	-	-	7.322,63
15	Ma. Kaman	-	-	52,90	5.391,93	-	-	5.444,83
16	Kenohan	-	-	-	6.234,78	-	-	6.234,78
17	Kb. Janggut	-	-	30,50	1.274,91	-	-	1.305,41
18	Tabang	-	-	37,00	111,37	-	-	148,37
	<b>2017</b>	628,67	41.908,79	1.486,98	42.229,04	-	3,66	86.257,14
	<b>2016</b>	628,67	41.192,66	1.446,59	40.960,75	-	2,47	84.231,14
	<b>2015</b>	1.159,28	32.636,2	808,6	40.683,10	-	3,16	71.214,01
	<b>2014</b>	-	25.354,00	808,60	39.078,20	-	30,00	65.270,80
	<b>2013</b>	-	25.354,00	551,91	31.868,46	-	11,00	57.785,37

Sumber : Dinas Kelautan dan Perikanan Kabupaten Kutai Kartanegara/Fisheries  
/source: Service, Kutai Kartanegara Regency

**Tabel 5.6.5 Jumlah Rumah Tangga Perikanan, Perahu/Kapal Motor, Luas Usaha Budidaya, Produksi, dan Nilai Produksi Menurut Sub Sektor Perikanan, 2017**  
*Number of Fishing Households, Fishing Boats, Fish Cultured Areas, Production, and Production Value by Fishery Subsector, 2017*

Rincian Details	Perikanan Laut Marine Fisheries	Perairan Umum Inland Water	Budidaya Aquaculture			
			Tambak Brackish Water Pond	Kolam Fresh Water Pond	Keramba Cage	Sawah Paddy Field
[1]	[2]	[3]	[4]	[5]	[6]	[7]
Rumah Tangga Perikanan <i>Fishing households</i>	7.218	11.634	7.854	3.033	6.965	16
Perahu/ kapal <i>Fishing boats</i>	6.453	11.807	-	-	-	-
Luas Usaha Budidaya <i>Cultured areas</i>	-	-	76.673,00	1.702,20	33.043,00	16,00
Produksi (ton) <i>Production (ton)</i>	38.535,90	33.851,30	41.908,80	1.487,00	42.229,00	3,70
Nilai Produksi (000 Rp) <i>Production value (000 Rp)</i>	774.862,93	1.288.236,95	1.944.211,91	40.906,70	1.358.522,75	75,92

Sumber/Source: Dinas Kelautan dan Perikanan Kabupaten Kutai Kartanegara/*Fisheries Service, Kutai Kartanegara Regency*

**Tabel 5.6.6 Jumlah Perahu/Kapal Penangkap Ikan Perairan Laut Menurut Kecamatan, 2017**  
**Table** *Number of Marine Fishing Boats by Subdistrict, 2017*

Kecamatan Subdistrict	Perahu Tanpa Motor Nonpowered Boat	Motor Tempel Outboard Motorboat	Kapal Motor Inboard Motorboat			Jumlah Total	
			0-5 GT	5-10 GT	Sub Jumlah Sub Total		
[1]	[2]	[3]	[4]	[5]	[6]	[7]	
1. Samboja	6	131	902	19	921	1.979	
2. Muara Jawa	5	121	1.383	-	1.383	2.892	
3. Sanga-Sanga	4	42	466	-	466	978	
4. Loa Janan	-	-	-	-	-	-	
5. Loa Kulu	-	-	-	-	-	-	
6. Muara Muntai	-	-	-	-	-	-	
7. Muara Wis	-	-	-	-	-	-	
8. Kota Bangun	-	-	-	-	-	-	
9. Tenggarong	-	-	-	-	-	-	
10. Sebulu	-	-	-	-	-	-	
11. Tenggarong Seberang	-	-	-	-	-	-	
12. Anggana	4	70	1.556	-	1.556	3.186	
13. Muara Badak	5	105	1.360	-	1.360	2.830	
14. Marang Kayu	5	80	270	-	270	625	
15. Muara Kaman	-	-	-	-	-	-	
16. Kenohan	-	-	-	-	-	-	
17. Kembang Janggut	-	-	-	-	-	-	
18. Tabang	-	-	-	-	-	-	
Jumlah Total	2017	29	549	5.937	19	5.956	12.490
	2016	29	493	5.912	19	5.931	6.453
	2015	550	11.197	-	-	-	-
	2014	40	500	5.870	18	5.888	6.428
	2013	77	501	5.865	16	5.881	6.459

Sumber/Source: Dinas Kelautan dan Perikanan Kabupaten Kutai Kartanegara/Fisheries Service, Kutai Kartanegara Regency

**Tabel 5.6.7 Jumlah Perahu/Kapal Penangkap Ikan Perairan Umum Menurut Kecamatan, 2017**

*Number of Inland Water Fishing Boats by Subdistrict, 2017*

Kecamatan Subdistrict		Perahu Tanpa Motor Nonpowered Boat			Motor Tempel Outboard Motorboat	Jumlah Total
		Jukung Boat	Kecil Small	Sedang Medium		
[1]		[2]	[3]	[4]	[5]	[6]
1.	Samboja	-	-	-	-	-
2.	Muara Jawa	-	-	-	-	-
3.	Sanga-Sanga	-	-	19	122	141
4.	Loa Janan	-	-	4	51	55
5.	Loa Kulu	-	-	6	52	58
6.	Muara Muntai	-	-	75	2.823	2.898
7.	Muara Wis	-	-	84	1.281	1.365
8.	Kota Bangun	-	-	79	2.482	2.561
9.	Tenggarong	-	-	3	87	90
10.	Sebulu	-	-	29	827	856
11.	Tenggarong Seberang	-	-	16	92	108
12.	Anggana	-	-	9	74	83
13.	Muara Badak	-	-	-	-	-
14.	Marang Kayu	-	-	-	-	-
15.	Muara Kaman	-	-	39	1.695	1.734
16.	Kenohan	-	-	78	1.159	1.237
17.	Kembang Janggut	-	-	69	400	469
18.	Tabang	-	-	40	52	92
2017		-	-	550	11.197	11.747
2016		-	-	509	11.299	11.808
Jumlah Total	2015	-	-	550	11.197	11.747
	2014	-	-	560	11.027	11.587
	2013	-	-	580	13 520	14 100

Sumber/Source: Dinas Kelautan dan Perikanan Kabupaten Kutai Kartanegara/Fisheries Service, Kutai Kartanegara Regency

**Tabel**      **5.6.8 Luas Area Usaha Budidaya Perikanan Menurut Kecamatan dan Jenis**  
**Table**      **Budidaya (ha), 2017**  
*Aquaculture Areas by Subdistrict and Type of Culture (ha), 2017*

	Kecamatan Subdistrict	Tambak Produktif Productive Brackish Water Pond	Tambak Non Produktif Non Productive Brackish Water Pond	Kolam Fresh Water Pond	Keramba Cage	Sawah Paddy Field
	[1]	[2]	[3]	[4]	[5]	[6]
1.	Samboja	1.694,20	1.129,40	45,00	-	6,00
2.	Muara Jawa	6.621,60	4.414,40	30,00	-	-
3.	Sanga-Sanga	-	-	28,00	264,00	-
4.	Loa Janan	-	-	85,00	808,00	-
5.	Loa Kulu	-	-	449,00	10.816,00	-
6.	Muara Muntai	-	-	5,00	3.242,00	-
7.	Muara Wis	-	-	-	3.545,00	-
8.	Kota Bangun	-	-	65,00	2.417,00	-
9.	Tenggarong	-	-	36,00	2.113,00	-
10.	Sebulu	-	-	684,00	481,00	-
11.	Tgr. Seberang	-	-	55,00	4.325,00	-
12.	Anggana	44.573,10	3.875,90	19,00	123,00	10,00
13.	Muara Badak	4.808,80	7.213,20	102,00	-	-
14.	Marang Kayu	1.171,20	1.171,20	37,00	-	-
15.	Muara Kaman	-	-	36,00	2.162,00	-
16.	Kenohan	-	-	-	2.417,00	-
17.	Kembang Janggut	-	-	15,00	255,00	-
18.	Tabang	-	-	11,00	75,00	-
Jumlah Total	2017	58.868,90	17.804,10	1.702,00	33.043,00	16,00
	2016	58.868,80	17.804,20	1.702,00	33.043,00	16,00
	2015	58.868,90	17.804,10	1.702,20	33.043,00	16,00
	2014	76.673,00	30.669,00	695,00	31.225	16,00
	2013	74.750,00	2.316,00	722,50	35.365	30,00

Sumber/Source: Dinas Kelautan dan Perikanan Kabupaten Kutai Kartanegara/Fisheries Service, Kutai Kartanegara Regency

**Tabel 5.6.9 Nilai Produksi Perikanan Tangkap Menurut Kecamatan dan Sub Sektor Perikanan (000 rupiah), 2017**  
*Values of Fish Capture Production by Subdistrict and Fishery Subsector (000 rupiah), 2017*

Kecamatan Subdistrict		Perikanan Laut Marine Fisheries	Perairan Umum Inland Water	Jumlah Total
[1]		[2]	[3]	[4]
1.	Samboja	160.831.029,9	-	160.831.029,9
2.	Muara Jawa	148.172.852,5	2.028.250,0	150.201.102,5
3.	Sanga-Sanga	4.367.479,5	1.569.050,0	5.936.529,5
4.	Loa Janan	-	1.291.550,0	1.291.550,0
5.	Loa Kulu	-	2.249.750,0	2.249.750,0
6.	Muara Muntai	-	237.408.480,0	237.408.480,0
7.	Muara Wis	-	237.650.270,0	237.650.270,0
8.	Kota Bangun	-	236.944.630,0	236.944.630,0
9.	Tenggarong	-	1.933.100,0	1.933.100,0
10.	Sebulu	-	16.991.450,0	16.991.450,0
11.	Tenggarong Seberang	-	1.173.150,0	1.173.150,0
12.	Anggana	174.693.486,1	2.438.900,0	177.132.386,1
13.	Muara Badak	188.848.356,9	-	188.848.356,9
14.	Marang Kayu	97.949.721,2	-	97.949.721,2
15.	Muara Kaman	-	267.562.170,0	267.562.170,0
16.	Kenohan	-	225.471.850,0	225.471.850,0
17.	Kembang Janggut	-	44.137.180,0	44.137.180,0
18.	Tabang	-	9.387.170,0	9.387.170,0
Jumlah Total	2017	774.862.926,2	1.288.236.950,0	2.063.099.876,2
	2016	698.729.400,0	689.152.977,0	1.387.882.377,0
	2015	502.719.800,0	645.254.600,0	1.147.974.400,0
	2014	579.947.421,0	436.728.972,0	1.016.676.393,0
	2013	511.946.950,0	501.669.850,0	1.013.616.800,0

Sumber/Source: Dinas Kelautan dan Perikanan Kabupaten Kutai Kartanegara/Fisheries Service, Kutai Kartanegara Regency

**Table 5.6.10 Nilai Produksi Perikanan Budidaya Menurut Kecamatan dan Jenis Budidaya (000 rupiah), 2017**  
**Table Values of Aquaculture Production by Subdistrict and Type of Culture (000 rupiah), 2017**

Kecamatan	Tambak	Laut	Kolam	Keramba	Sawah	Jumlah	
Subdistrict	Brackish Water Pond	Sea	Fresh Water Pond				
[1]	[2]	[3]	[4]	[5]	[6]		
1. Samboja	308.089.010	-	1.965.000	-	49.920	310.103.930	
2. Muara Jawa	295.545.980	-	663.600	-	-	296.209.580	
3. Sanga-Sanga	-	-	1.137.300	644.700	-	1.782.000	
4. Loa Janan	-	-	6.102.800	124.705.900	-	130.808.700	
5. Loa Kulu	-	-	6.241.600	165.290.600	-	171.532.200	
6. Muara Muntai	-	-	54.000	101.027.950	-	101.081.950	
7. Muara Wis	-	-	-	174.971.650	-	174.971.650	
8. Kota Bangun	-	-	1.569.000	150.564.800	-	152.133.800	
9. Tenggarong	-	-	5.160.000	103.754.100	-	108.914.100	
10. Sebulu	-	-	1.733.700	21.702.900	-	23.436.600	
11. TgrSeberang	-	-	4.683.500	74.675.600	-	79.359.100	
12. Anggana	641.805.570	117.600	3.493.700	1.731.600	26.000	647.174.470	
13. Muara Badak	339.443.900	-	3.841.600	-	-	343.285.500	
14. Marang Kayu	359.327.450	2.894.100	1.029.300	-	-	363.250.850	
15. Muara Kaman	-	-	1.512.600	173.035.400	-	174.548.000	
16. Kenohan	-	-	-	212.090.900	-	212.090.900	
17. Kb Janggut	-	-	747.000	48.635.350	-	49.382.350	
18. Tabang	-	-	972.000	5.691.300	-	6.663.300	
Jumlah	2017	1.944.211.910	3.011.700	40.906.700	1.358.522.750	75.920	3.346.728.980
Total	2016	1.768.646.443	3.011.700	31.947.230	1.024.066.540	95.070	4.215.649.360
	2015	1.692.309.065	3.011.700	19.264.860	965.428.700	87.245	3.828.075.970
	2014	1.277.347.243	-	23.373.200	1.828.073.600	428.427	4.126.132.440
	2013	1.173.155.783	-	17.798.000	777.093.300	271.228	2.895.519.102

Sumber/Source: Dinas Kelautan dan Perikanan Kabupaten Kutai Kartanegara/Fisheries Service, Kutai Kartanegara Regency

**Tabel 5.6.11 Jumlah Alat Penangkap Ikan di Perairan Laut Menurut Kecamatan, 2017**  
**Table** *Number of Marine Fishing Apparel by Subdistrict, 2017*

	Kecamatan Subdistrict	Pukat Kantong dan Sejenisnya	Jaring Insang dan Sejenisnya	Jaring Angkat dan Sejenisnya	Pancing dan Sejenisnya
	[1]	[2]	[3]	[4]	[5]
1.	Samboja	301	1.256	410	301
2.	Muara Jawa	499	171	355	304
3.	Sanga-Sanga	45	286	50	42
4.	Loa Janan	-	-	-	-
5.	Loa Kulu	-	-	-	-
6.	Muara Muntai	-	-	-	-
7.	Muara Wis	-	-	-	-
8.	Kota Bangun	-	-	-	-
9.	Tenggarong	-	-	-	-
10.	Sebulu	-	-	-	-
11.	Tgr. Seberang	-	-	-	-
12.	Anggana	411	1.346	300	230
13.	Muara Badak	512	1.758	694	310
14.	Marang Kayu	289	485	395	182
15.	Muara Kaman	-	-	-	-
16.	Kenohan	-	-	-	-
17.	Kb. Janggut	-	-	-	-
18.	Tabang	-	-	-	-
	2017	2.057	5.302	2.204	1.369
	2016	2.057	5.302	2.204	1.369
Jumlah Total	2015	2.057	5.109	2.204	1.458
	2014	2.298	5.253	2.042	1.262
	2013	670	5.230	845	1.320

Sumber/Source: Dinas Kelautan dan Perikanan Kabupaten Kutai Kartanegara/Fisheries Service, Kutai Kartanegara Regency

Lanjutan Tabel/Continued Tabel 5.6.11

	Kecamatan <i>Subdistrict</i>	Perangkap dan Sejenisnya	Lain-lain	Jumlah <i>Total</i>
	[1]	[6]	[7]	[8]
1.	Samboja	307	175	2.750
2.	Muara Jawa	332	87	1.748
3.	Sanga-Sanga	20	-	443
4.	Loa Janan	-	-	-
5.	Loa Kulu	-	-	-
6.	Muara Muntai	-	-	-
7.	Muara Wis	-	-	-
8.	Kota Bangun	-	-	-
9.	Tenggarong	-	-	-
10.	Sebulu	-	-	-
11.	Tenggarong Seberang	-	-	-
12.	Anggana	419	171	2.877
13.	Muara Badak	271	126	3.671
14.	Marang Kayu	150	69	1.570
15.	Muara Kaman	-	-	-
16.	Kenohan	-	-	-
17.	Kembang Janggut	-	-	-
18.	Tabang	-	-	-
	2017	1.499	628	13.059
	2016	1.443	628	13.003
Jumlah <i>Total</i>	2015	1.437	628	12.893
	2014	1.314	628	12.797
	2013	840	615	9 520

Sumber/Source: Dinas Kelautan dan Perikanan Kabupaten Kutai Kartanegara/Fisheries Service, Kutai Kartanegara Regency

**Tabel 5.6.12 Jumlah Alat Penangkap Ikan di Perairan Umum Menurut Kecamatan, 2017**  
**Table** *Number of Inland Water Fishing Apparel by Subdistrict, 2017*

	Kecamatan Subdistrict	Jaring Insang Hanyut	Jaring Insang Tetap	Anco	Rawai	Pancing
	[1]	[2]	[3]	[4]	[5]	[6]
1.	Samboja	-	-	-	-	-
2.	Muara Jawa	-	-	-	-	-
3.	Sanga-Sanga	5	9	-	49	23
4.	Loa Janan	-	-	-	-	2
5.	Loa Kulu	-	-	-	-	17
6.	Muara Muntai	514	2.887	306	2.314	501
7.	Muara Wis	140	1.530	61	1.203	254
8.	Kota Bangun	357	1.914	169	1.605	282
9.	Tenggarong	1	6	-	11	40
10.	Sebulu	26	153	-	140	57
11.	Tenggarong Seberang	1	4	-	4	9
12.	Anggana	3	7	-	23	28
13.	Muara Badak	-	-	-	-	-
14.	Marang Kayu	-	-	-	-	-
15.	Muara Kaman	396	2.643	295	1.818	342
16.	Kenohan	232	1.600	116	1.223	251
17.	Kembang Janggut	20	312	14	105	19
18.	Tabang	2	7	2	26	4
Jumlah Total	2017	1.697	11.072	963	8.521	1.829
	2016	1.697	11.072	963	8.521	1.829
	2015	1.698	11.073	963	8.520	1.829
	2014	1.897	9.964	1.057	8.519	2.994
	2013	1 530	8 460	1 015	8 430	5 927

Sumber/Source: Dinas Kelautan dan Perikanan Kabupaten Kutai Kartanegara/Fisheries Service, Kutai Kartanegara Regency

Lanjutan Tabel/Continued Tabel 5.6.12

	Kecamatan	Serok	Sero	Bubu	Jala Tebar	Lainnya	Jumlah
	<i>Subdistrict</i>						<i>Total</i>
	[1]	[7]	[8]	[9]		[10]	[11]
1.	Samboja	-	-	-	-	-	-
2.	Muara Jawa	-	-	-	-	-	-
3.	Sanga-Sanga	-	-	-	15	-	101
4.	Loa Janan	-	-	-	1	-	3
5.	Loa Kulu	-	-	7	17	-	40
6.	Muara Muntai	15	319	3.116	317	76	10.366
7.	Muara Wis	11	186	2.059	284	47	5.774
8.	Kota Bangun	26	147	2.377	257	68	7.201
9.	Tenggarong	1	2	10	21	0	93
10.	Sebulu	-	8	47	427	26	884
11.	Tgr Seberang	-	-	5	9	-	31
12.	Anggana	-	-	-	19	-	81
13.	Muara Badak	-	-	-	-	-	-
14.	Marang Kayu	-	-	-	-	-	-
15.	Muara Kaman	29	207	3.010	230	60	9.030
16.	Kenohan	8	197	1.654	281	42	5.605
17.	Kb Janggut	-	21	120	69	-	680
18.	Tabang	-	3	5	22	-	72
Jumlah	2017	90	1.090	12.410	1.969	319	39.961
<i>Total</i>	2016	90	1.090	12.410	1.969	319	37.991
	2015	90	1.090	12.410	1.969	2.288	39.869
	2014	89	1.390	11.609	2.102	317	37.838
	2013	95	1.395	10.545	1.708	1.251	38.648

Sumber/Source: Dinas Kelautan dan Perikanan Kabupaten Kutai Kartanegara/Fisheries Service, Kutai Kartanegara Regency

**Tabel 5.6.13 Produksi dan Nilai Produksi Perikanan Perairan Umum Menurut Jenis Ikan, 2017**

*Production and Values of Inland Water Fishery by Kind of Fishery, 2017*

Kecamatan		Jenis Ikan				
Sub District	Betok	Sidat	Baung	Sepat Rawa	Sepat Siam	
[1]	[2]	[3]				
1. Samboja	-	-	-	-	-	
2. Muara Jawa	-	-	-	-	-	
3. Sanga-Sanga	-	-	-	-	-	
4. Loa Janan	-	-	-	-	-	
5. Loa Kulu	-	-	-	-	-	
6. Muara Muntai	497,60	269,60	612,10	48,70	465,90	
7. Muara Wis	298,60	365,90	581,50	45,10	442,60	
8. Kota Bangun	139,40	414,00	459,10	42,70	302,80	
9. Tenggarong	-	-	12,30	-	-	
10. Sebulu	29,90	-	131,60	4,70	11,60	
11. Tenggarong Seberang	-	-	9,20	-	-	
12. Anggana	-	-	-	-	-	
13. Muara Badak	-	-	-	-	-	
14. Marang Kayu	-	-	-	-	-	
15. Muara Kaman	437,90	481,40	397,90	46,30	477,60	
16. Kenohan	457,80	344,90	428,50	48,40	477,60	
17. Kembang Janggut	109,50	-	367,30	1,20	116,50	
18. Tabang	19,90	-	61,20	0,30	35,00	
Jumlah	1.990,60	1.875,80	3.060,70	237,40	2.329,60	

Sumber/Source: Dinas Kelautan dan Perikanan Kabupaten Kutai Kartanegara/Fisheries Service, Kutai Kartanegara Regency

Lanjutan Tabel/Continued Tabel 5.6.13

	Kecamatan	Jenis Ikan				
	Sub District	Gabus	Toman	Lele	Berukung	Jelawat
	[1]					
1.	Samboja	-	-	-	-	-
2.	Muara Jawa	-	-	-	-	-
3.	Sanga-Sanga	-	-	-	-	-
4.	Loa Janan	9,00	-	-	-	-
5.	Loa Kulu	12,10	-	-	-	-
6.	Muara Muntai	572,60	323,40	173,00	80,90	128,80
7.	Muara Wis	391,80	287,50	126,50	54,90	125,60
8.	Kota Bangun	361,60	269,50	101,20	36,60	119,20
9.	Tenggarong	-	-	-	-	-
10.	Sebulu	90,40	89,80	33,80	12,20	-
11.	Tgr Seberang	3,00	-	-	-	-
12.	Anggana	-	-	-	-	-
13.	Muara Badak	-	-	-	-	-
14.	Marang Kayu	-	-	-	-	-
15.	Muara Kaman	632,90	305,40	168,70	61,00	128,80
16.	Kenohan	542,50	341,40	164,50	59,50	135,30
17.	Kb Janggut	331,50	125,80	50,60	-	6,40
18.	Tabang	60,30	53,90	25,30	-	-
Jumlah		3.007,70	1.796,70	843,60	305,10	644,10

Sumber/Source: Dinas Kelautan dan Perikanan Kabupaten Kutai Kartanegara/Fisheries Service, Kutai Kartanegara Regency

Lanjutan Tabel/Continued Tabel 5.6.13

Kecamatan		Jenis Ikan				
Sub District		Kendia	Sili	Repang	Salab	Betutu
[1]						
1.	Samboja	-	-	-	-	-
2.	Muara Jawa	-	-	-	-	-
3.	Sanga-Sanga	-	-	-	-	-
4.	Loa Janan	-	-	-	-	-
5.	Loa Kulu	-	-	-	-	-
6.	Muara Muntai	517,70	6,50	406,30	210,50	1,90
7.	Muara Wis	440,00	2,70	363,10	183,10	1,70
8.	Kota Bangun	465,90	2,00	345,80	164,80	0,90
9.	Tenggarong	-	-	-	-	-
10.	Sebulu	51,80	-	-	-	-
11.	Tgr Seberang	-	-	-	-	-
12.	Anggana	-	-	-	-	-
13.	Muara Badak	-	-	-	-	-
14.	Marang Kayu	-	-	-	-	-
15.	Muara Kaman	414,10	-	190,20	155,60	0,30
16.	Kenohan	491,80	2,30	423,60	201,40	12,10
17.	Kembang Janggut	129,40	-	-	-	-
18.	Tabang	77,70	-	-	-	0,20
Jumlah		2.588,40	13,50	1.729,00	915,40	17,10

Sumber/Source: Dinas Kelautan dan Perikanan Kabupaten Kutai Kartanegara/Fisheries Service, Kutai Kartanegara Regency

Lanjutan Tabel/Continued Tabel 5.6.13

Kecamatan		Jenis Ikan					
Sub District		Tambakan	Belida	Patin	Bentilap	Lais	Lempuk
[1]							
1.	Samboja	-	-	-	-	-	
2.	Muara Jawa	-	-	-	-	-	-
3.	Sanga-Sanga	-	-	4,00	-	-	-
4.	Loa Janan	-	-	3,30	-	-	-
5.	Loa Kulu	-	-	2,80	-	-	-
6.	Muara Muntai	574,10	149,20	407,50	194,90	295,70	717,40
7.	Muara Wis	519,40	145,40	401,00	161,00	282,30	602,60
8.	Kota Bangun	410,00	134,20	423,30	178,00	268,80	516,50
9.	Tenggarong	-	-	3,30	-	-	-
10.	Sebulu	-	-	6,70	-	-	-
11.	Tgr Seberang	-	-	3,90	-	-	-
12.	Anggana	-	-	4,00	-	-	-
13.	Muara Badak	-	-	-	-	-	-
14.	Marang Kayu	-	-	-	-	-	-
15.	Muara Kaman	546,70	160,40	412,20	148,30	242,00	487,80
16.	Kenohan	546,70	156,60	378,70	156,80	255,40	545,20
17.	Kb Janggut	136,70	-	156,00	8,50	-	-
18.	Tabang	-	-	22,30	-	-	-
Jumlah		2.733,60	745,80	2.229,00	847,50	1.344,20	2.869,50

Sumber/Source: Dinas Kelautan dan Perikanan Kabupaten Kutai Kartanegara/Fisheries Service, Kutai Kartanegara Regency

Lanjutan Tabel/Continued Tabel 5.6.13

Kecamatan Sub District	Jenis Ikan					
	Lempam	Ikan Lainnya	Keting	Udang Galah	Nila	Udang Lainnya
[1]						
1. Samboja	-	-	-	-	-	-
2. Muara Jawa	-	-	-	-	21,40	-
3. Sanga-Sanga	-	-	-	-	15,30	-
4. Loa Janan	-	0,60	-	-	9,20	-
5. Loa Kulu	-	0,60	-	-	18,30	-
6. Muara Muntai	10,90	14,30	27,70	262,40	66,40	-
7. Muara Wis	10,40	12,50	23,30	231,90	48,60	-
8. Kota Bangun	10,70	11,90	26,30	256,30	51,00	-
9. Tenggarong	-	0,50	-	12,20	-	-
10. Sebulu	-	0,60	2,90	27,50	9,50	-
11. Tgr Seberang	-	0,40	-	6,10	-	-
12. Anggana	-	-	-	24,40	-	-
13. Muara Badak	-	-	-	-	-	-
14. Marang Kayu	-	-	-	-	-	-
15. Muara Kaman	9,90	13,20	21,90	250,20	2,40	-
16. Kenohan	8,90	12,20	26,30	85,50	59,30	-
17. Kb Janggut	-	0,70	16,10	-	-	-
18. Tabang	-	0,30	1,50	-	-	-
Jumlah	50,80	67,80	146,00	1.220,70	237,20	-

Sumber/Source: Dinas Kelautan dan Perikanan Kabupaten Kutai Kartanegara/Fisheries Service, Kutai Kartanegara Regency

**Tabel 5.6.14 Produksi dan Nilai Produksi Perikanan Laut Menurut Jenis Ikan, 2017**  
**Table Production and Values of Marine Fishery by Kind of Fishery, 2017**

	Jenis Ikan <i>Kind of Fishery</i>	Produksi (ton) <i>Production (ton)</i>	Nilai (000 Rp) <i>Value (000 Rp)</i>
	[1]	[2]	[3]
1.	Manyung	162,7	1.220.250,0
2.	Cendro	22,4	156.800,0
3.	Ikan Sebelah	18,4	119.600,0
4.	Ekor Kuning/ Pisang-pisang	144,4	866.400,0
5.	Lolosi Biru	56,8	426.000,0
6.	Selar	227,5	5.053.920,0
7.	Kuwe	339,5	14.784.014,0
8.	Layang	285,4	6.645.193,0
9.	Sunglir	102,1	765.750,0
10.	Tetengek	94,7	710.250,0
11.	Bawal Hitam	555,5	21.867.034,0
12.	Bawal Putih	592,8	23.061.214,0
13.	Talang-talang	63,9	1.455.257,0
14.	Kakap Putih	759,6	30.805.030,0
15.	Golok-golok	18,1	99.550,0
16.	Selengat	234,1	3.134.860,0
17.	Siro	9,2	46.000,0
18.	Japuh	428,8	2.144.000,0
19.	Tembang	1.642,1	6.954.290,0
20.	Lemuru	204,3	3.064.500,0
21.	Terubuk	-	-
22.	Lemadang	24,3	206.550,0
23.	Beloso / Buntut Kerbo	5,0	32.500,0
24.	Ikan Lidah	13,1	72.050,0
25.	Teri	5.466,9	31.913.508,0

Sumber/Source: Dinas Kelautan dan Perikanan Kabupaten Kutai Kartanegara/Fisheries Service, Kutai Kartanegara Regency

Lanjutan Tabel/Continued Tabel 5.6.14

Jenis Ikan Kind of Fishery		Produksi (ton) Production (ton)	Nilai (000 Rp) Value (000 Rp)
[1]		[2]	[3]
26.	Ikan terbang	-	-
27.	Julung - julung	5,5	22.000,0
28.	Gerot - gerot	29,7	118.800,0
29.	Ikan Gaji	-	-
30.	Ikan Lomei / Lomei	-	-
31.	Ikan Layaran	6,5	26.000,0
32.	Ikan Pedang	8,2	53.300,0
33.	Kapas - Kapas	226,5	10.192.500,0
34.	Peperek	32,9	180.950,0
35.	Lencam	225,8	1.354.800,0
36.	Kakap Merah / Bambang	1.716,5	76.729.597,0
37.	Belanak	1.035,2	25.880.000,0
38.	Biji Nangka Karang	915,6	6.867.000,0
39.	Kuniran	-	-
40.	Biji Nangka	16,4	338.297,0
41.	Kurisi	108,3	1.083.000,0
42.	Kurau	235,9	3.538.500,0
43.	Kuro/ Senangin	390,3	11.861.264,0
44.	Swanggi / Mata besar	-	-
45.	Gulamah/Tigawaja	1.135,1	15.564.792,0
46.	Tongkol Krai	-	-
47.	Tongkol Komo	-	-
48.	Cakalang	92,6	4.630.000,0
49.	Kembung	932,9	30.963.869,0
50.	Banyar	103,7	674.050,0

Sumber/Source: Dinas Kelautan dan Perikanan Kabupaten Kutai Kartanegara/Fisheries Service, Kutai Kartanegara Regency

Lanjutan Tabel/Continued Tabel 5.6.14

Jenis Ikan Kind of Fishery		Produksi (ton) Production (ton)	Nilai (000 Rp) Value (000 Rp)
[1]		[2]	[3]
51.	Tenggiri	404,4	16.052.798,0
52.	Tenggiri Papan	327,9	13.067.897,0
53.	Madidihang	-	-
54.	Mata besar	25,8	180.600,0
55.	Tongkol Abu-abu	286,1	5.722.000,0
56.	Kerapu karang	234,6	5.865.000,0
57.	Kerapu bebek	47,5	1.187.500,0
58.	Kerapu balong	19,0	475.000,0
59.	Kerapu sunu	288,2	7.205.000,0
60.	Beronang Lingkis	-	-
61.	Ikan beronang	742,8	18.570.000,0
62.	Beronang Kuning	-	-
63.	kerong-Kerong	15,8	63.200,0
64.	Layur	40,3	342.550,0
65.	Cucut	31,4	471.000,0
66.	Alu-alu	-	-
67.	Pari	156,8	1.411.200,0
68.	Ikan Lainnya	112,1	1.008.900,0
69.	Udang dogol	2.063,7	61.911.000,0
70.	Udang Putih / Jerbung	1.141,8	51.381.000,0
71.	Udang Krosok/Barong/ Karang	14,5	1.812.500,0
72.	udang Ratu/raja	1,4	133.000,0
73.	Udang Windu	700,5	59.542.500,0

Sumber/Source: Dinas Kelautan dan Perikanan Kabupaten Kutai Kartanegara/Fisheries Service, Kutai Kartanegara Regency

Lanjutan Tabel/Continued Tabel 5.6.14

Jenis Ikan Kind of Fishery		Produksi (ton) Production (ton)	Nilai (000 Rp) Value (000 Rp)
[1]		[2]	[3]
74	Udang Rebon	10.957,7	117.713.735,0
75	Udang Lainnya	45,6	1.368.000,0
76	Kepiting	1.980,1	58.860.313,0
77	Rajungan	24,5	612.500,0
78	Penyu	-	-
79	Teripang	-	-
80	Binatang kulit keras lainnya	-	-
81	Kerang darah	82,0	1.230.000,0
82	Kerang hijau	-	-
83	Cumi - cumi	49,8	2.235.895,0
84	Gurita	-	-
85	Tiram	7,2	86.400,0
86	Simping	4,7	47.000,0
87	Kerang mutiara/ Tapis-tapis	-	-
88	Sotong	13,6	408.000,0
89	Ubur-ubur	-	-
90	Binatang lunak lainnya	26,8	215.200,0
91	Binatang Air Lainnya	-	-
92	Bunga Karang	-	-
93	Rumput laut	-	-
Jumlah Total	2017	38.535,9	774.862.926,2
	2016	34.156,3	698.729.400,0
	2015	33.159,8	502.719.800,0
	2014	25.420,4	503.402.450,0
	2013	32.192,4	511.946.950,0

Sumber/Source: Dinas Kelautan dan Perikanan Kabupaten Kutai Kartanegara/Fisheries Service, Kutai Kartanegara Regency

**Tabel 5.6.15 Produksi dan Nilai Produksi Perikanan Budidaya Menurut Jenis Ikan dan Jenis Budidaya (000 rupiah), 2017**  
*Production and Values of Aquaculture by Kind of Fishery and Type of Culture (000 rupiah), 2017*

Jenis Ikan Kind of Fishery	Tambak Brackish Water Pond		Kolam Fresh Water Pond		
	Produksi (ton) Production (ton)	Nilai (000 Rp) Value (000 Rp)	Produksi (ton) Production (ton)	Nilai (000 Rp) Value (000 Rp)	
	[1]	[2]	[3]	[4]	[5]
1. Mas	-	-	188,40	5.652.000	
2. Patin	-	-	230,60	6.918.000	
3. Nila	-	-	333,80	10.014.000	
4. Lele	-	-	550,20	14.855.400	
5. Bawal	-	-	14,60	510.300	
6. Ikan Lainnya	1.400,60	16.806.720	164,20	2.463.000	
7. Udang Galah	-	-	5,20	494.000	
8. Toman	-	-	-	-	
9. Gabus	-	-	-	-	
10. Betutu	-	-	-	-	
11. Baung	-	-	-	-	
12. Gurame	-	-	-	-	
13. Jelawat	-	-	-	-	
14. Bandeng	4.399,00	109.975.000	-	-	
15. Belanak	2.266,60	61.198.740	-	-	
16. kakap	254,30	11.442.600	-	-	
17. Mujair	1.687,20	25.307.700	-	-	
18. Udang Windu	8.995,40	1.079.448.000	-	-	
19. Udang Putih	5.958,80	262.187.200	-	-	
20. Udang Lainnya	6.601,20	231.040.950	-	-	
21. Kepiting	2.291,80	114.589.000	-	-	
22. Rumput Laut	8.054,00	32.216.000	-	-	
Jumlah Total	2017	41.908,90	1.944.211.910	1.487,00	40.906.700
	2016	41.192,62	1.768.646.080	1446,58	32.237.297
	2015	32.636,20	1.692.309.065	808,60	19.729.860
	2014	27.518,00	1.149.504.191	809,00	23.281.200
	2013	25.354,00	1.078.786.190	551,91	18.276.705

Lanjutan Tabel/Continued Tabel 5.6.15

Jenis Ikan Kind of Fishery		Keramba Cage		Sawah Paddy Field	
		Produksi (ton) Production (ton)	Nilai (000 Rp) Value (000 Rp)	Produksi (ton) Production (ton)	Nilai (000 Rp) Value (000 Rp)
[1]		[6]	[7]	[8]	[9]
1.	Mas	7.403,13	222.093.900	1,70	48.600
2.	Patin	6.898,03	206.940.900	-	-
3.	Nila	10.969,29	329.078.700	2,00	50.250
4.	Lele	-	-	-	-
5.	Bawal	13,30	465.500	-	-
6.	Ikan Lainnya	-	-	-	-
7.	Udang Galah	-	-	-	-
8.	Toman	6.957,51	243.512.850	-	-
9.	Gabus	6.792,23	203.766.900	-	-
10.	Betutu	295,50	36.937.500	-	-
11.	Baung	2.796,00	111.840.000	-	-
12.	Gurame	9,70	436.500	-	-
13.	Jelawat	89,50	2.237.500	-	-
14.	Bandeng	-	-	-	-
15.	Belanak	-	-	-	-
16.	kakap	4,85	1.212.500	-	-
17.	Mujair	-	-	-	-
18.	Udang Windu	-	-	-	-
19.	Udang Putih	-	-	-	-
20.	Udang Lainnya	-	-	-	-
21.	Kepiting	-	-	-	-
22.	Rumput Laut	-	-	-	-
Jumlah Total	2017	42.229,04	1.358.522.750	3,70	98.850
	2016	40.960,65	1.052.116.720	3,71	98.850
	2015	40.683,10	965.428.700	3,20	87.251
	2014	38.076,60	1.827.993.600	16,00	428.427
	2013	31 868,46	754 915 000	11,00	297 000

Sumber/Source: Dinas Kelautan dan Perikanan Kabupaten Kutai Kartanegara/Fisheries Service, Kutai Kartanegara Regency

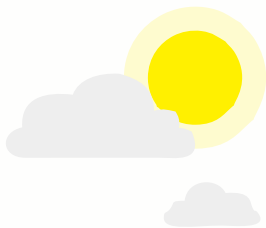

**BAB**  
CHAPTER

**6**



# **INDUSTRI, PERTAMBANGAN, ENERGI DAN KONTRUKSI**

*Industrial, Mining, Energy and Contruction*

<https://kutupab.ms.go.id>





### 6.1. PERTAMBANGAN

Kegiatan pertambangan di Kabupaten Kutai Kartanegara mencakup pertambangan migas dan non migas. Dari kegiatan tersebut, minyak bumi dan gas alam merupakan hasil tambang yang sangat besar pengaruhnya dalam perekonomian Kabupaten Kutai Kartanegara khususnya, dan Propinsi Kalimantan Timur pada umumnya, karena hingga kini hasil tambang tersebut merupakan komoditi ekspor utama.

Berdasarkan data dari dinas pertambangan, total produksi batu bara di Kutai Kartanegara tahun 2017 mencapai 265.819.903 Mton.

### 6.3. AIR MINUM

Air minum merupakan suatu kekayaan alam yang menjadi kebutuhan manusia secara hakiki. Keadaan prasarana air bersih tampaknya semakin dibutuhkan masyarakat terutama di daerah perkotaan. Hal ini disebabkan sumber-sumber air di daerah perkotaan sudah banyak yang tercemar, baik oleh limbah industri maupun rumah tangga.

Produksi air minum pada tahun 2017 sebanyak 32.261.438  $m^3$ . Adapun air minum yang terjual sebanyak 23.108.419  $m^3$  senilai 105,21 milyar rupiah.

### 6.1. MINING

*Mining activities in Kutai Kartanegara comprises oil and gas mining, non-oil and gas mining. Both of them, has a very important role in Kutai Kartanegara economy and also Kalimantan Timur. The commodities of mining sector, known as main export commodities recently.*

*Based on data from mining service, coal production at Kutai Kartanegara Regency in 2017 reached 265.819.903 Mton.*

### 6.3 WATER SUPPLY

*Actually, drinking water was natural resources for human need. The condition of water infrastructure was became more needed by people, especially in urban area. In urban area, water had been polluted by house hold and industrial cesspool.*

*The production of drinking water in 2017 was 32.261.438  $m^3$ . That was sold 23.108.419  $m^3$  water by PDAM with their price 105,21 billion Rupiahs.*

### PENJELASAN TEKNIS

1. Industri pengolahan dikelompokkan ke dalam 4 golongan berdasarkan banyaknya pekerja, yaitu :
  - a. Industri Besar adalah perusahaan yang mempunyai pekerja 100 orang atau lebih;
  - b. Industri Sedang adalah perusahaan yang mempunyai pekerja 20-99 orang;
  - c. Industri Kecil adalah perusahaan yang mempunyai pekerja 5-19 orang; dan
  - d. Industri Rumah Tangga adalah usaha kerajinan rumah tangga yang mempunyai pekerja antara 1-4 orang.
2. Klasifikasi Industri Pengolahan :
  - a. Industri makanan, minuman dan tembakau.
  - b. Industri tekstil, pakaian jadi dan kulit.
  - c. Industri kayu dan barang-barang dari kayu, termasuk perabot rumah tangga.
  - d. Industri kertas dan barang-barang dari kertas, percetakan dan penerbitan.
  - e. Industri kimia dan barang-barang dari bahan kimia, minyak bumi, batu bara, karet dan plastik.
  - f. Industri barang galian bukan logam, kecuali minyak bumi dan batu bara.

### TECHNICAL NOTES

1. According to the number of employee, a manufacturing industry is categorized into 4 groups
  - a. Large scale manufacturing is a manufacturing establishment having at least 100 employees;
  - b. Medium scale manufacturing is a manufacturing establishment having 20-99 employees.
  - c. Small scale manufacturing is a manufacturing establishment having 5-19 employees.
  - d. Household industry is a manufacturing establishment having 1 – 4 employees.
2. Classification of manufacturing industry :
  - a. Manufacture of food, beverage and tobacco.
  - b. Manufacture of textile, leather product and wearing apparel.
  - c. Manufacture of Wood and wood products including furnitures.
  - d. Manufacture of paper and paper products, printing and publishing.
  - e. Manufacture of chemical, petroleum, coal, rubber and plastic products.
  - f. Manufacture of non-metallic mineral products, except petroleum and coal.

- |  |  |
|--|--|
| g. Industri logam dasar.                               | g. <i>Manufacture of basic metal</i>   |
| h. Industri barang dari logam, mesin dan peralatannya. | h. <i>Manufacture of fabricated metal products, machinery and equipment.</i> |
| i. Industri pengolahanlainnya.                         | i. <i>Other Manufacturing industries.</i>                                    |

<https://kukarkab.bps.go.id>

**Grafik 6.1 Banyaknya Sambungan dan Jumlah Penduduk Yang Dilayani PDAM Menurut Kecamatan, 2017**

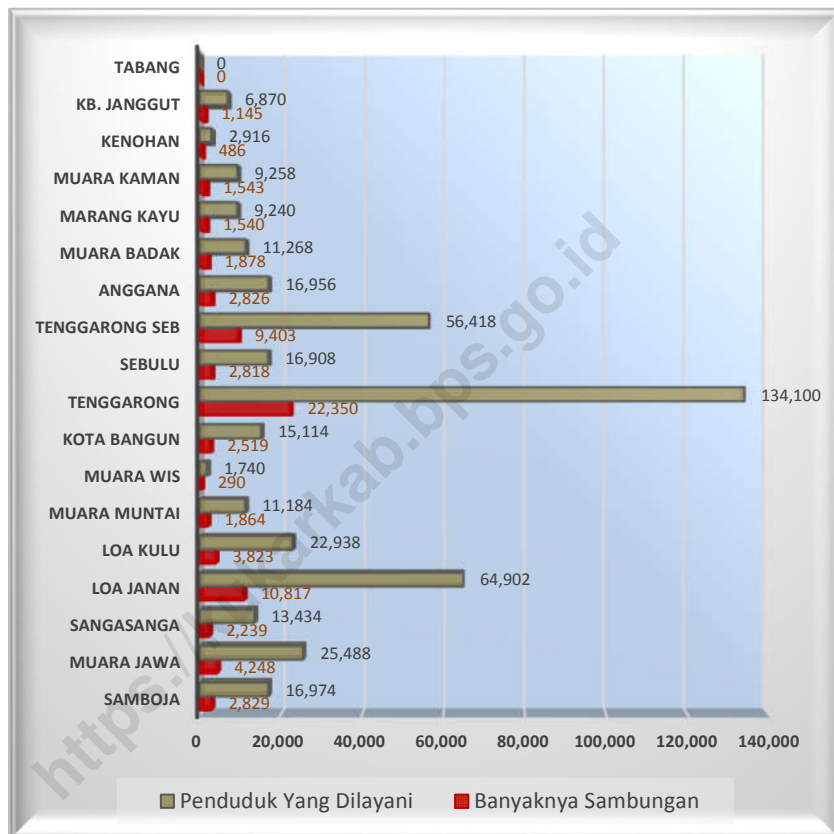

**Tabel 6.1.1 Jumlah Produksi Batu Bara (Mton) Sesuai Ijin Usaha Pertambangan (IUP) Di Kabupaten Kutai Kartanegara, 2017**  
*Production Of Coal with Mining Business Licence in Kutai Kartanegara Regency, 2017*

No	Bulan	Produksi
[1]	[2]	[3]
1	Januari	4.849.674,46
2	Februari	5.094.940,03
3	Maret	5.388.140,38
4	April	4.938.126,68
5	Mei	5.029.905,38
6	Juni	4.381.843,03
7	Juli	5.997.503,37
8	Agustus	6.354.784,08
9	September	6.018.485,19
10	Oktober	5.905.997,50
11	November	4.859.847,05
12	Desember	4.932.314,32
Jumlah		63.751.561,47

Sumber : Dinas Pertambangan Provinsi Kalimantan Timur  
 Source : Mining Service, Kalimantan Timur Province

**Tabel**                      **Jumlah Produksi Batu Bara (Mton) Sesuai Ijin Usaha**  
**6.1.2**                      **Pertambangan (IUP) Per Triwulan Di Kabupaten Kutai**  
**Kartanegara, 2017**  
*Table*                      *Production Of Coal with Mining Business Licence by Qwartal in Kutai*  
*Kartanegara Regency, 2017*

No	Jenis IUP	Q1	Q2	Q3	Q4	Total
[1]	[2]	[3]	[4]	[5]	[6]	[7]
1	PKP2B	66.247.581,67	65.653.154,09	62.998.496,78	-	194.899.232,54
2	IUP BUMN	4.330.269,11	4.772.523,75	7.220.870,11	-	16.323.662,97
3	IUP PMA	2.529.257,88	2.680.177,23	2.739.803,36	-	7.949.238,47
4	IUP Daerah	22.783.206,30	16.046.491,51	7.818.071,21	-	46.647.769,02
Jumlah		95.890.314,96	89.152.346,57	80.777.241,46	-	265.819.903,00

Sumber : Dinas Pertambangan Provinsi Kalimantan Timur  
Source : Mining Service, Kalimantan Timur Province

**Tabel**                      **Jumlah Penjualan Domestik Batu Bara (Mton) Sesuai Ijin Usaha Pertambangan (IUP) Per Triwulan Di Kabupaten Kutai Kartanegara, 2017**  
**Table**        **6.1.3**        *Selling Of Coal with Mining Business Licence in Kutai Kartanegara Regency, 2017*

No	Jenis IUP	Q1	Q2	Q3	Q4	Total
[1]	[2]	[3]	[4]	[5]	[6]	[7]
1	PKP2B	15.981.579,53	17.786.379,73	15.296.832,74	-	49.064.792,00
2	IUP BUMN	3.244.235,00	14.801.894,80	3.812.279,82	-	21.858.409,62
3	IUP PMA	2.083.296,06	2.413.030,95	2.290.513,75	-	6.786.840,76
4	IUP Daerah	5.976.818,33	2.392.001,02	214.863,36	-	8.583.682,71
Jumlah		27.285.928,91	37.393.306,50	21.614.489,66	-	86.293.725,08

Sumber : Dinas Pertambangan Provinsi Kalimantan Timur  
Source : Mining Service, Kalimantan Timur Province

**Tabel** Jumlah Penjualan Ekspor Batu Bara (Mton) Sesuai Ijin Usaha Pertambangan (IUP) Per Triwulan Di Kabupaten Kutai Kartanegara, 2017  
**Table 6.1.4** *Export Selling Of Coal with Mining Business Licence in Kutai Kartanegara Regency, 2017*

No	Jenis IUP	Q1	Q2	Q3	Q4	Total
[1]	[2]	[3]	[4]	[5]	[6]	[7]
1	PKP2B	52.327.158,79	47.429.055,78	44.019.694,97	-	143.775.909,54
2	IUP BUMN	2.079.960,00	1.717.817,00	1.773.873,00	-	5.571.650,00
3	IUP PMA	117.607,76	308.968,45	229.998,77	-	656.574,99
4	IUP Daerah	9.731.462,91	10.132.274,18	5.381.526,73	-	25.245.263,82
Jumlah		64.256.189,45	59.588.115,42	51.405.093,47	-	175.249.398,34

Sumber : Dinas Pertambangan Provinsi Kalimantan Timur  
 Source : Mining Service, Kalimantan Timur Province

**Tabel Banyaknya Sambungan PDAM Menurut Kecamatan, 2013-2017**

**6.2.1** *Number Of Connection Of Water Supply Establishmant By Sub District, 2013-2017*

*Table*

	Kecamatan <i>Sub District</i>	Jumlah Sambungan/ Number Of Connection				
		2013	2014	2015	2016	2017
	[1]	[2]	[3]	[4]	[5]	[6]
1	Samboja	2.135	2.155	1.632	2.232	2.829
2	MuaraJawa	3.032	3.026	3.547	3.941	4.248
3	Sanga-Sanga	1.889	1.907	1.885	2.172	2.239
4	Loa Janan	9.083	9.608	10.068	10.685	10.817
5	Loa Kulu	3.228	3.375	3.564	3.766	3.823
6	MuaraMuntai	1.210	1.822	1.892	1.855	1.864
7	MuaraWis	261	264	265	290	290
8	Kota Bangun	2.186	2.359	2.385	2.501	2.519
9	Tenggarong	18.114	18.557	20.317	21.602	22.350
10	Sebulu	2.051	2.156	2.354	2.634	2.818
11	Tgr. Seberang	7.319	8.071	8.632	9.183	9.403
12	Anggana	2.248	2.380	2.496	2.690	2.826
13	MuaraBadak	1.663	1.776	1.803	1.850	1.878
14	MarangKayu	1.163	1.210	1.255	1.455	1.540
15	Muara Kaman	1.121	1.329	1.393	1.461	1.543
16	Kenohan	404	422	438	482	486
17	Kb. Janggut	1.020	1.024	1.100	1.143	1.145
18	Tabang	-	-	-	-	-
Jumlah / <i>Total</i>		58.127	61.441	65.026	69.942	72.618

Sumber : PDAM Tirta Mahakam Kabupaten Kutai Kartanegara

Source : *Regional Company Of Water Supply Tirta Mahakam, Kutai Kartanegara Regency*

**Tabel 6.2.2 Banyaknya Jumlah Penduduk yang Dilayani Oleh PDAM Menurut Kecamatan, 2013-2017**  
*Number Of Costumers Of Water Supply Establishmant By Sub District, 2013-2017*

Kecamatan		Penduduk Yang Dilayani/Customers				
Sub District		2013	2014	2015	2016	2017
[1]		[2]	[3]	[4]	[5]	[6]
1	Samboja	12.810	12.930	9.792	13.392	16.974
2	MuaraJawa	18.192	18.156	21.282	23.646	25.488
3	Sanga-Sanga	11.334	11.442	11.310	13.032	13.434
4	Loa Janan	29.226	57.648	60.408	64.110	64.902
5	Loa Kulu	19.368	20.250	21.384	22.596	22.938
6	MuaraMuntai	6.804	10.932	11.352	11.130	11.184
7	MuaraWis	1.566	1.584	1.590	1.740	1.740
8	Kota Bangun	12.462	14.154	14.310	15.006	15.114
9	Tenggarong	105.174	111.342	121.902	129.612	134.100
10	Sebulu	12.306	12.936	14.124	15.804	16.908
11	Tgr. Seberang	13.476	48.426	51.792	55.098	56.418
12	Anggana	13.488	14.280	14.976	16.140	16.956
13	MuaraBadak	9.978	10.656	10.818	11.100	11.268
14	MarangKayu	6.978	7.260	7.530	8.730	9.240
15	Muara Kaman	3.054	7.974	8.358	8.766	9.258
16	Kenohan	2.424	2.532	2.628	2.892	2.916
17	Kb. Janggut	6.120	6.144	6.600	6.858	6.870
18	Tabang	-	-	-	-	-
Jumlah / Total		284.760	368.646	390.156	419.652	435.708

Sumber : PDAM Tirta Mahakam Kabupaten Kutai Kartanegara  
 Source : Regional Company Of Water Supply Tirta Mahakam, Kutai Kartanegara Regency

**Tabel 6.2.3 Banyaknya Sambungan PDAM Menurut Kecamatan dan Desa, 2013-2017**  
**Table** *Number Of Connection Of Water Supply Establishmant By Sub District and Village, 2013-2017*

Kecamatan / Desa Sub District/ Village	Jumlah Sambungan/Number Of Connection				
	2013	2014	2015	2016	2017
[1]	[2]	[3]	[4]	[5]	[6]
<b>I. KECAMATAN/ Sub District</b>					
1 Samboja	2.135	2.155	1.632	2.232	2.829
2 MuaraJawa	3.032	3.026	3.547	3.941	4.248
3 Sanga-Sanga	1.889	1.907	1.885	2.172	2.239
4 Loa Janan	4.871	5.258	5.489	5.761	5.905
5 Loa Kulu	3.228	3.375	3.564	3.766	3.823
6 MuaraMuntai	1.134	1.307	1.320	1.330	1.334
7 MuaraWis	261	264	265	290	290
8 Kota Bangun	2.077	2.212	2.285	2.344	2.369
9 Tenggaraong	17.529	18.557	19.693	20.959	21.689
10 Sebulu	2.051	2.156	2.354	2.634	2.818
11 Tgr. Seberang	2.246	1.165	1.256	1.389	1.459
12 Anggana	2.248	2.380	2.496	2.690	2.826
13 MuaraBadak	1.663	1.776	1.803	1.850	1.878
14 Muara Kaman	509	519	1.393	1.461	1.543
15 Kb. Janggut	1.020	1.024	1.100	1.143	1.145
<b>II. PEDESAAN/ Village</b>					
1 Bukit Pariansan	2.163	2.416	2.588	2.616	2.619
2 Embalut/Separi	742	769	814	841	862
3 PelaBaru	147	147	147	157	150
4 Purwajaya	683	711	712	770	*
5 Sebuntal	1.163	1.210	1.255	1.455	1.540
6 Jantur	489	515	525	525	530
7 Bakungan	3.529	3.639	3.867	4.154	4.912
8 Loa Lepu	1.228	1.340	1.499	1.752	1.811
9 Kahala	404	422	438	482	486
10 Loa Tebu	585	616	624	643	661
11 TelukDalam	2.246	2.381	2.475	2.585	2.652
<b>Jumlah / Total</b>	<b>59.272</b>	<b>61.247</b>	<b>65.026</b>	<b>69.942</b>	<b>72.618</b>

\*) purwajaya data gabung dengan bakungan

Sumber : PDAM Tirta Mahakam Kabupaten Kutai Kartanegara

Source : Regional Company Of Water Supply Tirta Mahakam, KutaiKartanegara Regency

Tabel  
Table

6.2.4

**Kapasitas Produksi Air Minum Menurut Bulan, 2017***Production Capacity Of Water Supply By Months, 2017*

Bulan	Kapasitas – Capacity (Lt/Dtk)		Produksi Production (M <sup>3</sup> )	Distribusi Distribu tion (M <sup>3</sup> )	Air Terjual (M <sup>3</sup> )	Nilai Terjual/ (000 Rp)
	Poten sial Poten sial	Riil Real				
[1]	[2]	[3]	[4]	[5]	[6]	[7]
1 Januari	1.269,0	1.135,6	2.567.425	2.455.901	1.979.564	8.990.653.450
2 Pebruari	1.269,0	1.191,9	2.481.313	2.373.895	1.823.787	8.313.316.350
3 Maret	1.269,0	1.229,8	2.822.438	2.697.598	1.775.636	8.115.168.150
4 April	1.269,0	1.158,9	2.523.498	2.412.441	2.002.458	9.149.778.550
5 Mei	1.269,0	1.187,1	2.708.114	2.588.159	1.829.311	8.332.098.100
6 Juni	1.269,0	1.196,1	2.732.533	2.610.329	1.948.635	8.870.352.150
7 Juli	1.289,0	1.100,3	2.559.465	2.445.992	1.960.239	8.951.580.250
8 Agustus	1.289,0	1.230,8	2.871.961	2.743.169	1.842.205	8.394.801.200
9 Sept'	1.289,0	1.184,8	2.612.036	2.495.110	2.069.975	9.398.149.950
10 Oktober	1.289,0	1.205,2	2.733.434	2.612.162	1.882.720	8.579.102.400
11 Nopember	1.289,0	1.273,7	2.822.853	2.697.585	1.967.478	8.936.334.700
12 Desember	1.294,0	1.259,9	2.826.368	2.701.379	2.026.411	9.184.189.450
Jumlah 2017			32.261.438	30.833.720	23.108.419	105.215.524.700
2016			32.489.185	31.401.466	23.146.354	105.037.840.450
2015			31.645.675	30.378.498	22.472.447	102.068.805.550
2014			29.887.479	28.696.968	21.426.506	79.104.960.450
2013			26.443.100	27.954.660	20.492.189	65.849.101.375

Sumber : PDAM Tirta Mahakam Kabupaten Kutai Kartanegara

Source : Regional Company Of Water Supply Tirta Mahakam, KutaiKartanegara Regency

**Tabel 6.2.5** Jumlah Pelanggan PLN Di Rayon Tenggara dan Kota Bangun, 2017  
**Table** Total User of PLN in Tenggara and Kota Bangun Area, 2017

TARIF	Pelanggan Rayon Kota Bangun	Pelanggan Rayon Tenggara
[1]	[2]	[3]
S.1 / 220 VA	-	-
S.2 / 450 VA I	118	295
II	-	-
III	-	-
S.2 / 900 VA I	275	597
II	-	-
III	-	-
S.2 / 1.300 VA	185	322
S.2 / 2.200 VA	76	195
S.2 / 3.500 VA s/d 200	42	170
S.3 / 200 KVA	-	1
JUMLAH S	696	1.580
R.1 / 450 VA I	6.354	16.414
II	-	-
III	-	-
R.1 / 900 VA I	1.869	3.138
II	-	-
III	-	-
R.1M / 900 VA I	8.930	32.504
II	-	-
III	-	-
R.1 / 1.300 VA	3.710	14.565
R.1 / 2.200 VA	263	3.521
R.2 / 3.500 VA s/d 5.500	34	782
R.3 / 6.600 VA keatas I	4	84
II	-	-
JUMLAH R 2017	21.164	71.008

**Sumber : PLN, Samarinda**

Lanjutan Tabel /Continued Table 6.2.5

TARIF	Pelanggan Rayon Kota Bangun	Pelanggan Rayon Tenggara
[1]	[2]	[3]
B.1 / 450 VA I	140	185
II	-	-
B.1 / 900 VA I	206	503
II	-	-
B.1 / 1.300 VA	510	457
B.1 / 2.200 VA s/d 5.500	189	733
B.2 / 6.600 VA s/d 200 k	71	365
II	-	-
B.3 / > 200 kVA	-	5
JUMLAH B	1.116	2.248
I.1 / 450 VA I	-	-
II	-	-
I.1 / 900 VA I	-	2
II	-	-
I.1 / 1.300 VA	1	2
I.1 / 2.200 VA	-	1
I.1 / 3.500 s/d 14 kVA	-	7
I.2 / > 14 kVA s/d 200 kV	5	27
I.3 / > 200 kVA	-	3
I.4 / 30.000 kVA keatas	-	-
JUMLAH I	6	42
P.1 / 450 VA	44	26
P.1 / 900 VA	98	106
P.1 / 1.300 VA	76	59
P.1 / 2.200 VA s/d 5.500	60	120
P.1 / 6.600 VA s/d 200 k	4	105
II	-	-
P.2 / > 200 kVA	-	10
P.3	24	224
JUMLAH P	306	650
T / > 200 kVA	-	-
C /TM > 200 kVA	-	-
L	1	3
JUMLAH	23.289	75.531

Sumber : PLN, Samarinda

**Jumlah Pemakaian KWH PLN Di Rayon Tenggara dan Kota Bangun, 2017**

**Tabel 6.2.6** *Total Use Of KWH from PLN in Tenggara and Kota Bangun Area, 2017*

TARIF	PEMAKAIAN KWH			
	JUMLAH	LWBP	WBP	KELEBIHAN KVARH
[1]	[2=3+4]	[3]	[4]	[5]
S.1 / 220 VA	-	-	-	-
S.2 / 450 VA I	37.389	14.735	-	-
II	-	6.503	-	-
III	-	16.151	-	-
S.2 / 900 VA I	104.358	38.509	-	-
II	-	14.541	-	-
III	-	51.308	-	-
S.2 / 1.300 VA	69.829	69.829	-	-
S.2 / 2.200 VA	83.310	83.310	-	-
S.2 / 3.500 VA s/d 200	197.311	197.311	-	-
S.3 / 200 KVA	345.000	291.000	54.000	-
JUMLAH S	837.197	783.197	54.000	-
R.1 / 450 VA I	3.088.298	908.221	-	-
II	-	488.334	-	-
III	-	1.691.743	-	-
R.1 / 900 VA I	667.791	420.212	-	-
II	-	53.438	-	-
III	-	194.141	-	-
R.1M / 900 VA I	5.645.895	5.646.004	-	-
II	-	-43	-	-
III	-	-66	-	-
R.1 / 1.300 VA	3.660.610	3.660.610	-	-
R.1 / 2.200 VA	1.250.407	1.250.407	-	-
R.2 / 3.500 VA s/d 5.500	464.161	464.161	-	-
R.3 / 6.600 VA keatas I	128.335	128.335	-	-
II	-	-	-	-
JUMLAH R	14.905.497	14.905.497	-	-

**Sumber : PLN, Samarinda**

Lanjutan Tabel 6.

TARIF [1]	PEMAKAIAN KWH			KELEBIHAN KVARH
	JUMLAH	LWBP	WBP	
	[2=3+4]	[3]	[4]	
B.1 / 450 VA I	42.473	13.430	-	-
II	-	29.043	-	-
B.1 / 900 VA I	140.937	84.221	-	-
II	-	56.716	-	-
B.1 / 1.300 VA	220.754	220.754	-	-
B.1 / 2.200 VA s/d 5.500	489.064	489.064	-	-
B.2 / 6.600 VA s/d 200 k	1.412.335	1.412.335	-	-
II	-	-	-	-
B.3 / > 200 kVA	207.000	180.400	26.600	16.120
<b>JUMLAH B</b>	<b>2.512.563</b>	<b>2.485.963</b>	<b>26.600</b>	<b>16.120</b>
I.1 / 450 VA I	-	-	-	-
II	-	-	-	-
I.1 / 900 VA I	-	-	-	-
II	-	-	-	-
I.1 / 1.300 VA	591	591	-	-
I.1 / 2.200 VA	505	505	-	-
I.1 / 3.500 s/d 14 kVA	1.066	1.066	-	-
I.2 / > 14 kVA s/d 200 kV	818.686	663.075	155.611	8.958
I.3 / > 200 kVA	768.400	702.400	66.000	52.712
I.4 / 30.000 kVA keatas	-	-	-	-
<b>JUMLAH I</b>	<b>1.589.248</b>	<b>1.367.637</b>	<b>221.611</b>	<b>61.670</b>
P.1 / 450 VA	6.830	6.830	-	-
P.1 / 900 VA	24.974	24.974	-	-
P.1 / 1.300 VA	13.768	13.768	-	-
P.1 / 2.200 VA s/d 5.500	75.584	75.584	-	-
P.1 / 6.600 VA s/d 200 k	313.756	313.756	-	-
II	-	-	-	-
P.2 / > 200 kVA	645.800	588.400	57.400	23.280
P.3	541.865	541.865	-	-
<b>JUMLAH P</b>	<b>1.622.577</b>	<b>1.565.177</b>	<b>57.400</b>	<b>23.280</b>
T / > 200 kVA	-	-	-	-
C / TM > 200 kVA	-	-	-	-
L	75.005	75.005	-	-
<b>JUMLAH</b>	<b>21.542.087</b>	<b>21.182.476</b>	<b>359.611</b>	<b>101.070</b>

Sumber : PLN, Samarinda

**Jumlah Penjualan Tenaga Listrik untuk Rayon Tenggara dan Kota Bangun (Rp), 2017**

**Tabel 6.2.7** *Total Sales of Electricity (Rp) PLN In Tenggara Area, 2017*

TARIF	Total Pemakaian			Biaya Beban
	KWH	Kel.KVARH	TTLB (+15,29%)	
[1]	[2=3+4]	[3]	[4]	[5]
S.1 / 220 VA	-	-	-	-
S.2 / 450 VA I	3.008.611	-	-	12.125.316
II	1.723.295	-	-	-
III	5.814.360	-	-	-
S.2 / 900 VA I	15.474.471	-	-	44.434.636
II	4.289.595	-	-	-
III	18.505.570	-	-	-
S.2 / 1.300 VA	49.425.665	-	-	49.425.665
S.2 / 2.200 VA	63.308.176	-	-	63.309.976
S.2 / 3.500 VA s/d 200	177.568.496	-	-	177.568.496
S.3 / 200 KVA	273.420.000	-	-	273.420.000
JUMLAH S	612.538.239	-	-	620.284.089
R.1 / 450 VA I	250.602.109	-	-	1.357.307.603
II	175.800.240	-	-	-
III	837.412.785	-	-	-
R.1 / 900 VA I	145.786.353	-	-	245.309.977
II	14.468.502	-	-	-
III	58.502.722	-	-	-
R.1M / 900 VA I	7.614.001.295	-	-	7.617.281.515
II	-20.083	-	-	-
III	-34.227	-	-	-
R.1 / 1.300 VA	3.945.032.780	-	-	3.945.032.780
R.1 / 2.200 VA	1.831.125.362	-	-	1.834.227.558
R.2 / 3.500 VA s/d 5.500	681.245.600	-	-	681.245.600
R.3 / 6.600 VA keatas I	188.291.019	-	-	188.291.019
II	-	-	-	-
JUMLAH R	15.742.214.457	-	-	15.868.696.052

**Sumber : PLN, Samarinda**

Lanjutan Tabel /Continued Table 6.2.7

TARIF [1]	PEMAKAIAN KWH			KELEBIHAN KVARH
	JUMLAH	LWBP	WBP	
	[2=3+4]	[3]	[4]	
B.1 / 450 VA I	5.269.121	-	-	20.181.794
II	12.198.060	-	-	-
B.1 / 900 VA I	45.491.364	-	-	80.864.379
II	26.057.205	-	-	-
B.1 / 1.300 VA	212.994.196	-	-	213.005.326
B.1 / 2.200 VA s/d 5.500	539.625.758	-	-	540.787.358
B.2 / 6.600 VA s/d 200 k	2.073.304.541	-	-	2.073.304.541
II	-	-	-	-
B.3 / > 200 kVA	234.422.334	17.969.609	-	252.391.943
JUMLAH B	3.149.362.579	17.969.609	-	3.180.535.341
I.1 / 450 VA I	-	-	-	-
II	-	-	-	-
I.1 / 900 VA I	-	-	-	-
II	-	-	-	-
I.1 / 1.300 VA	549.046	-	-	549.046
I.1 / 2.200 VA	483.809	-	-	483.809
I.1 / 3.500 s/d 14 kVA	1.184.995	-	-	1.184.995
I.2 / > 14 kVA s/d 200 kV	871.390.190	9.468.606	-	880.858.796
I.3 / > 200 kVA	875.054.092	58.760.175	-	933.814.267
I.4 / 30.000 kVA keatas	-	-	-	-
JUMLAH I	1.748.662.132	68.228.781	-	1.816.890.913
P.1 / 450 VA	4.057.522	-	-	4.472.422
P.1 / 900 VA	16.011.257	-	-	18.482.081
P.1 / 1.300 VA	14.436.839	-	-	14.436.839
P.1 / 2.200 VA s/d 5.500	81.315.596	-	-	81.315.596
P.1 / 6.600 VA s/d 200 k	460.367.467	-	-	460.367.467
II	-	-	-	-
P.2 / > 200 kVA	698.633.610	25.951.147	-	724.584.757
P.3	795.067.690	-	-	795.067.690
JUMLAH P	2.069.889.981	25.951.147	-	2.098.726.852
T / > 200 kVA	-	-	-	-
C /TM > 200 kVA	-	-	-	-
L	182.081.750	-	-	182.081.750
JUMLAH				

Sumber : PLN, Samarinda

**BAB**  
CHAPTER

**7**

**PERDAGANGAN**

*Trade*





## 7.1. EKSPOR

Perdagangan luar negeri merupakan sektor ekonomi yang sangat berperan dalam menunjang pembangunan ekonomi Indonesia pada umumnya dan Kutai Kartanegara pada khususnya. Dari kegiatan ekspor dapat diperoleh devisa yang merupakan salah satu sumber dana untuk pembangunan, sementara dari kegiatan impor dapat diperoleh bahan baku dan barang modal yang diperlukan dalam pembangunan.

Definisi ekspor adalah pengiriman barang dagangan keluar negeri melalui pelabuhan diseluruh wilayah Republik Indonesia, baik bersifat komersial maupun bukan komersial. Sedangkan yang dimaksudkan Impor adalah pengiriman barang dagangan dari luar negeri ke pelabuhan diseluruh wilayah Indonesia kecuali wilayah bebas yang dianggap luar negeri, yang bersifat komersial maupun bukan komersial.

Nilai ekspor adalah nilai transaksi barang ekspor sampai diatas kapal pelabuhan muat keadaan *free on board* (f.o.b), sedangkan nilai impor adalah nilai transaksi barang dagangan yang diimpor dari luar negeri dalam keadaan *cost, insurance, and freight* (c.i.f).

## 7.1. EXPORT

*Foreign trade has an important role in supporting Indonesia economic development, especially for KutaiKartanegara. Through the export activities could be obtained foreign exchange which could be used as one of source for funding the development. While from the import activities could be obtained raw materials and capital goods that were also needed for development.*

*Definition of exports were transaction activities of merchandise goods that sending to abroad through Indonesia ports, either commercial or non-commercial purposes. While imports were merchandise goods that acquired from abroad through Indonesian ports, except bounded zone which were regarded as "abroad" either commercial or non-commercial purposes.*

*Export value was merchandise export good that valued at free on board (FOB), while import value were merchandise import goods that valued by cost insurance freight (CIF).*

Volume ekspor non migas di Kabupaten Kutai Kartanegara pada tahun 2016 masih didominasi oleh komoditas batu bara. Komoditas ekspor yang utama lainnya terdiri atas udang beku, moulding, dan plywood.

*Kutai Kartanegara Non Oil & Gas Export Volume in 2016 was dominated by new commodities. Other main export commodities are frozen shrimp, moulding and plywood.*

### PENJELASAN TEKNIS

1. Sistem pencatatan statistik impor adalah "Special Trade" dengan wilayah pencatatan meliputi seluruh wilayah pabean di Kutai Kartanegara, sedangkan sistem pencatatan statistik ekspor adalah "General Trade" dengan wilayah pencatatan meliputi seluruh geografis Kutai Kartanegara.
2. Pengesahan dokumen ekspor dan impor dilakukan oleh Bea dan Cukai berdasarkan Perse-tujuan Muat/Bongkar Barang.
3. Data ekspor berasal dari dokumen Pemberitahuan Ekspor Barang (PEB) yang diisi oleh eksportir.
4. Data impor berasal dari dokumen Pemberitahuan Impor Untuk Dipakai (PIUD) yang diisi oleh importir.

### TECHNICAL NOTES

1. The recording of import statistics is based on "special trade" system covering all Kutai Kartanegara Customs areas, while the recording of export statistics is based on "general trade" system which covers all Kutai Kartanegara geographical areas.
2. The legalization of export and import documents is conducted by the custom and excise office based on documents known as loading/unloading agreement.
3. The export data are compiled based on export documents known as export declarations (PEB) filled by exporters.
4. The import data are compiled based on import documents known as Import Declarations for Used (PIUD) filled by importers.

5. Barang-barang yang dikirim ke luar daerah untuk diolah dicatat sebagai ekspor, sedangkan hasil olahan yang dikembalikan ke daerah Kutai Kartanegara dicatat sebagai impor.
  6. Barang-barang dari luar daerah yang diolah dan diperbaiki di dalam daerah Kutai Kartanegara dicatat sebagai barang impor meskipun barang olahan tersebut akan kembali ke luar daerah
  7. Sistem pengolahan dokumen impor/ekspor adalah sistem "Carry Over" yaitu dokumen ditunggu selama satu bulan, setelah bulan berjalan, dan dokumen-dokumen yang terlambat akan diolah untuk bulan berikutnya.
5. *Goods sent to out of region for processing purposes are recorded as export. While its product sent to Kutai Kartanegara are recorded as import.*
  6. *Goods from out of region which processed and modified in Kutai Kartanegara are still recorded as imports although the products will be returned to out of region.*
  7. *The carry-over system is used in processing export and import documents. Documents are processed one month after the current month, while those received later will be processed for the succeeding month.*

**Jumlah Perkembangan Koperasi di Wilayah Kabupaten Kutai Kartanegara, 2017**

**Tabel**  
**Table** 7.1.1

*Number of Cooperative Development in the Region Regency, 2017*

No	Keterangan	Tahun				
		2013	2014	2015	2016	2017
[1]	[2]	[3]	[4]	[5]	[6]	[7]
1	Koperasi	579	588	597	642	656
2	Koperasi Aktif	435	444	480	493	507
3	Koperasi Tidak Aktif	144	144	117	149	149
4	Koperasi Beku	-	-	-	-	-
5	Koperasi Bubar	22	13	25	-	-
6	RAT	85	104	118	121	144
7	Pertumbuhan	19	22	33	39	14
8	Anggota	6	51	50	53	56
9	Managemen Wanita	319	351	360	496	504
10	Tenaga Kerja	844	818	4	5	4
11	Modal Sendiri	35	61	58	53	54
12	Volume Usaha	538	805	806	1.074.153	1.225.169
13	SHU	62	20	19	10	10
14	Asset	23	44	35	518	590

*Sumber* Dinas Perindustrian, Perdagangan dan Koperasi Kabupaten Kutai Kartanegara  
*Source:* Industries, Trade and Cooperatives Service Office, KutaiKartanegara Regency

**Tabel 7.1.2** **Banyaknya Koperasi dan Jumlah Anggota Menurut Jenisnya, 2017**  
**Total Number of Cooperatives and Members by Type , 2017**

No	Keterangan	2015		2016		2017	
		Koperasi	Anggota	Koperasi	Anggota	Koperasi	Anggota
[1]	[2]	[3]	[4]	[5]	[6]	[7]	[8]
1	Koperasi Fungsional	7	1.867	7	1.874	7	1.892
2	Koperasi Sekolah	10	432	10	439	10	419
3	Kop. Buruh/Karyawan	26	2.014	26	2.343	28	2.396
4	Koperasi Serba Usaha	226	9.786	248	10.482	256	11.068
5	Koperasi Wanita	7	408	7	403	7	403
6	Koperasi Pegawai Negeri	46	4.437	46	4.489	46	4.466
7	Koperasi Lainnya	275	30.880	305	34.554	-	-
	Jumlah	597	49.824	649	54.584	656	56.077

*Sumber* : Dinas Perindustrian, Perdagangan dan Koperasi Kabupaten Kutai Kartanegara  
*Source* : Industries, Trade and Cooperatives Service Office, KutaiKartanegara Regency

**Tabel**  
**Table**

7.1.3

**Banyaknya Koperasi dan Kegiatannya di wilayah Kabupaten Kutai Kartanegara, 2017**

*The number of cooperatives and its activities in the district of Kutai, 2017*

No	Keterangan	Tahun				
		2013	2014	2015	2016	2017
[1]	[2]	[3]	[4]	[5]	[6]	[7]
1	Koperasi	579	588	579	642,000	656
2	Anggota Koperasi	50.140	51.280	50.140	52.710,000	56.077
3	Volume Usaha	814.870.499	804.614.046	814.870.499	.177.662,662	1.225.169,011
4	Modal (000.000 Rp)	232.676.907	453.875.155	232.676.907	517.827,904	590.306,344
5	Dana-dana (000.000 Rp)	2.374.672	2.374.672	2.374.672	28.871,271	29.585,425
6	SHU (000.000 Rp)	5.854.232	6.123.631	5.854.232	10.190,776	9.549,576
7	Cadangan (000.000 Rp)	4.461.256	4.450.771	4.461.256	6.979,147	7.347,613

**Sumber** Dinas Perindustrian, Perdagangan dan Koperasi Kabupaten Kutai Kartanegara  
**Source:** *Industries, Trade and Cooperatives Service Office, KutaiKartanegara Regency*

**Tabel 7.1.4** **Banyaknya Koperasi Unit Desa (KUD) dan Kegiatannya di wilayah Kabupaten Kutai Kartanegara, 2017**  
**Table** *Number of Village Unit Cooperatives ( KUD ) and its activities in the district of Kutai, 2016*

No	Keterangan	Tahun				
		2013	2014	2015	2016	2017
[1]	[2]	[3]	[4]	[5]	[6]	[7]
1	Koperasi	63	60	56	57	57
2	Anggota Koperasi	9.487	9.232	8.870	8.746	8.904
3	Volume Usaha	22.625.661	13.041.229	1.611.370	15.145,074	12.116,101
4	Modal (000.000 Rp)	6.482.997	7.165.551	7.066.390	6.642.576	5.839,144
5	Dana-dana (000.000 Rp)	182.521	175.128	171.497	171,497	234,990
6	SHU (000.000 Rp)	622.545	687.550	1.121.462	1.105,092	417,408
7	Cadangan (000.000 Rp)	558.572	569.904	624.529	626,572	520,875

*Sumber* Dinas Perindustrian, Perdagangan dan Koperasi Kabupaten Kutai Kartanegara  
*Source:* *Industries, Trade and Cooperatives Service Office, KutaiKartanegara Regency*

**Tabel**  
**Table**

7.1.5

**Banyaknya Koperasi Menurut Jenis dan Kecamatan di wilayah Kabupaten Kutai Kartanegara, 2017**

*The number of cooperatives Menuut type and sub-district in the district of Kutai, 2017*

No	Keterangan	Kecamatan				
		Samboja	Muara Jawa	Sanga-Sanga	Loa Janan	Loa Kulu
[1]	[2]	[3]	[4]	[5]	[6]	[7]
1	KUD	4	0	2	4	3
2	Kop. Pertanian	21	14	13	19	25
3	Kop. Perkebunan	1	0	0	1	0
4	Kop. Nelayan	0	0	0	0	0
5	Kop. Kehutanan	1	0	0	0	1
6	Kopti	1	0	0	2	2
7	Kopinkra	0	1	0	0	0
8	Kopontren	7	3	5	5	6
9	Kopkar	3	3	0	0	1
10	Primkopol	0	0	0	0	0
11	KSU	0	0	0	0	0
12	Kop. Pasar	0	0	0	1	0
13	KSP	0	0	0	0	0
14	KPN/KPRI	0	0	1	0	0
15	Kop. Wanita	4	7	4	1	2
16	Kop. Propesi/Jasa					
17	Primkop Veteran					
18	Kop. Wredatama					
19	Kop. Pepabri					
20	Kop. Mahasiswa					
21	Kop. Pemuda					
22	Kop. Pertambangan					
23	KJSK					
24	Kop. Lainnya					
Jumlah						
Sumber		Dinas Perindustrian, Perdagangan dan Koperasi Kabupaten Kutai Kartanegara				
Source:		Industries, Trade and Cooperatives Service Office, KutaiKartanegara Regency				

**Lanjutan Tabel/Continued Table 7.1.5**

No	Keterangan	Kecamatan				
		Muara Muntai	Muara Wis	Kota Bangun	Tenggarong	Sebulu
[1]	[2]	[3]	[4]	[5]	[6]	[7]
1	KUD					
2	Kop. Pertanian					
3	Kop. Perkebunan					
4	Kop. Nelayan					
5	Kop. Kehutanan					
6	Kopti					
7	Kopinkra					
8	Kopontren					
9	Kopkar					
10	Primkopol					
11	KSU					
12	Kop. Pasar					
13	KSP					
14	KPN/KPRI					
15	Kop. Wanita					
16	Kop. Propesi/Jasa					
17	Primkop Veteran					
18	Kop. Wredatama					
19	Kop. Pepabri					
20	Kop. Mahasiswa					
21	Kop. Pemuda					
22	Kop. Pertambangan					
23	KJSK					
24	Kop. Lainnya					
Jumlah						
Sumbe r	Dinas Perindustrian, Perdagangan dan Koperasi Kabupaten Kutai Kartanegara					
Source:	Industries, Trade and Cooperatives Service Office, KutaiKartanegara Regency					

Lanjutan Tabel/Continued Table 7.1.5

No	Keterangan	Kecamatan			
		Tgr. Seberang	Anggana	Muara Badak	Marangkayu
[1]	[2]	[3]	[4]	[5]	[6]
1	KUD				
2	Kop. Pertanian				
3	Kop. Perkebunan				
4	Kop. Nelayan				
5	Kop. Kehutanan				
6	Kopti				
7	Kopinkra				
8	Kopontren				
9	Kopkar				
10	Primkopol				
11	KSU				
12	Kop. Pasar				
13	KSP				
14	KPN/KPRI				
15	Kop. Wanita				
16	Kop. Propesi/Jasa				
17	Primkop Veteran				
18	Kop. Wredatama				
19	Kop. Pepabri				
20	Kop. Mahasiswa				
21	Kop. Pemuda				
22	Kop. Pertambangan				
23	KJSK				
24	Kop. Lainnya				
Jumlah					

Sumber: Dinas Perindustrian, Perdagangan dan Koperasi Kabupaten Kutai Kartanegara  
 Source: Industries, Trade and Cooperatives Service Office, KutaiKartanegara Regency

Lanjutan Tabel/Continued Table 7.1.5

No	Keterangan	Kecamatan			
		Muara Kaman	Kenohan	Kembang Janggut	Tabang
[1]	[2]	[3]	[4]	[5]	[6]
1	KUD				
2	Kop. Pertanian				
3	Kop. Perkebunan				
4	Kop. Nelayan				
5	Kop. Kehutanan				
6	Kopti				
7	Kopinkra				
8	Kopontren				
9	Kopkar				
10	Primkopol				
11	KSU				
12	Kop. Pasar				
13	KSP				
14	KPN/KPRI				
15	Kop. Wanita				
16	Kop. Propesi/Jasa				
17	Primkop Veteran				
18	Kop. Wredatama				
19	Kop. Pepabri				
20	Kop. Mahasiswa				
21	Kop. Pemuda				
22	Kop. Pertambangan				
23	KJSK				
24	Kop. Lainnya				
Jumlah					

Sumber: Dinas Perindustrian, Perdagangan dan Koperasi Kabupaten Kutai Kartanegara

Source: Industries, Trade and Cooperatives Service Office, KutaiKartanegara Regency

**Perkembangan Program Pemberdayaan Kredit UKP Melalui  
226 LPD Tahun 2014-2017**

**Tabel**  
**Table** 7.1.6

*Credit Empowerment Program development UKP 226 LPD  
Through Years 2014-2017*

No	Keterangan	2014	2015	2016	2017
[1]	[2]	[3]	[4]	[5]	[6]
<b>1</b>	<b>Dana UKP</b>	76.700.000.000	76.700.000.000	76.700.000.000	76.700.000.000
<b>2</b>	<b>Penguliran Kredit UKP</b>				
	Jumlah LPD	146	147	147	147
	Jumlah UKP	12.778	13.376	13.633	13.764
	Jumlah Kredi UKP	64.392.192.000	68.684.542.554	71.217.293.502	72.647.293.502
	Setoran Pembayaran	46.711.891.995	51.036.779.446	53.569.029.198	55.078.765.682
	Jumlah LPD	130	128	128	128
	Jumlah UKP	146	12.210	12.481	12.588
	Sisa Pinjaman	17.680.300.005	17.647.763.108	17.648.264.304	17.568.527.820
	Penyisihan (%)	11.644.597.565	12.658.078.951	13.363.845.411	14.112.727.431
<b>3</b>	<b>Penyaluran Kredit UKP</b>				
	Jumlah LPD	205	205	226	226
	Jumlah UKP	15.545	15.551	20.892	20.892
	DanaUKP	76.700.000.000	76.700.000.000	76.700.000.000	76.700.000.000
	Setoran/Pembayaran	35.159.530.817	35.266.634.616	35.302.138.580	35.314.243.500
	Sisa Pinjaman	41.540.469.183	41.433.365.384	41.397.861.420	41.385.756.420
	Penyisihan (%)	41.540.469.183	41.433.365.384	41.397.861.420	41.385.756.420

*Sumber* Dinas Perindustrian, Perdagangan dan Koperasi Kabupaten Kutai Kartanegara  
*Source:* Industries, Trade and Cooperatives Service Office, KutaiKartanegara Regency

**Tabel 7.1.7** Jumlah Unit Usaha dan Jumlah Tenaga Kerja Jenis Industri 2016-2017  
**Table** The number of Business Units and Total Employment Type Industry 2016-2017

No	Kelompok/Jenis Industri	Unit Usaha		Tenaga Kerja	
		2016	2017	2016	2017
[1]	[2]	[3]	[4]	[5]	[6]
<b>Industri Olahan Pangan</b>		<b>5.042</b>		<b>10.928</b>	
1	Tahu Tempe	115		341	
2	Keripik Buah	64		139	
3	Kerupuk	2.169		4.344	
4	Kue Kering	1.842		3.669	
5	Lada Sortir	1		114	
6	Ikan Asin	371		1.117	
7	Susu Kedelai	55		115	
8	Selai/Dodol	43		43	
9	Udang Beku	1		335	
10	Air Minum	381		711	
<b>Industri Sandang</b>		<b>721</b>		<b>800</b>	
1	Tenun Ulap Doyo	45		45	
2	Badong Tancep	47		47	
3	Penjahitan	623		698	
4	Batik Motif Kutai	1		5	
5	Industri Kerajinan Bordir	5		5	
<b>Industri Logam, Mesin, Elektro &amp; Alat Angkut</b>		<b>1.683</b>		<b>4.193</b>	
1	Pandai Besi	67		199	
2	Bengkel Sepede Motor	1.517		3.451	
3	Bengkel Las	43		121	
4	Galangan Kapal	55		385	
5	Tandon Air	1		37	

Sumber: Dinas Perindustrian, Perdagangan dan Koperasi Kabupaten Kutai Kartanegara

Source: Industries, Trade and Cooperatives Service Office, KutaiKartanegara Regency

Lanjutan Tabel/Continued Table 7.1.7

No	Kelompok/Jenis Industri	Unit Kerja		Tenaga Kerja	
		2016	2017	2016	2017
[1]	[2]	[3]	[4]	[5]	[6]
	<b>Industri Kimia dan Bahan Bangunan</b>	360		1.900	
1	Moulding	171		855	
2	Percetakan	38		110	
3	Meubel/Korsen	45		178	
4	Gas	1		9	
5	Genteng Dari semen	3		15	
6	Briket Batu Bara	-		-	
7	Barang dari Logam	-		-	
8	Batubata/Batako	88		715	
9	Atap Nipah	14		18	
	<b>Industri Kerajinan</b>	<b>850</b>		<b>1.612</b>	
1	Manik	679		1.358	
2	Ukiran Kayu	35		75	
3	Manon	1		7	
4	Souvenir	15		33	
5	Pembuatan Kopiah	2		8	
6	Rotan	54		60	
7	Tikar Purun	15		15	
8	Sulam	44		44	
9	Bambu	3		7	
10	Kulit Jomok	2		5	

Sumber: Dinas Perindustrian, Perdagangan dan Koperasi Kabupaten Kutai Kartanegara  
 Source: Industries, Trade and Cooperatives Service Office, KutaiKartanegara Regency

**Tabel 7.1.8** *Jumlah Unit Usaha Berdasarkan Kategori Usaha, 2017*  
**Table** *The number of Business Units from category of business 2017*

No	Kecamatan	Pengusaha Kecil	Pengusaha Menengah	Pengusaha Besar
[1]	[2]	[3]	[4]	[5]
1	Samboja			
2	Muara Jawa			
3	Sanga-Sanga			
4	Loa Janan			
5	Loa Kulu			
6	Muara Muntai			
7	Muara Wis			
8	Kota Bangun			
9	Tenggarong			
10	Sebulu			
11	Tenggarong Seberang			
12	Anggana			
13	Muara Badak			
14	Marang Kayu			
15	Muara Kaman			
16	Kenohan			
17	Kembang Janggut			
18	Tabang			
Jumlah				

*Sumber* Dinas Perindustrian, Perdagangan dan Koperasi Kabupaten Kutai Kartanegara  
*Source:* Industries, Trade and Cooperatives Service Office, KutaiKartanegara Regency

**Tabel**  
**Table**

7.1.9

**Jumlah Perkembangan Wira Usaha Baru di Kabupaten Kutai Kartanegara, 2013-2017**

*The number of Wira Usaha Baru Regency, 2013-2017*

No	Kecamatan	Perkembangan				
		2013	2014	2015	2016	2017
[1]	[2]	[3]	[4]	[5]	[6]	[7]
1	Samboja	12	10	10	-	
2	Muara Jawa	18	17	18	-	
3	Sanga-Sanga	7	6	5	-	
4	Loa Janan	7	9	-	-	
5	Loa Kulu	8	17	2	-	
6	Muara Muntai	9	7	14	-	
7	Muara Wis	8	7	8	-	
8	Kota Bangun	11	4	11	-	
9	Tenggarong	17	10	15	-	
10	Sebulu	9	11	2	-	
11	Tgr Seberang	11	13	8	-	
12	Anggana	9	5	9	-	
13	Muara Badak	15	19	15	-	
14	Marang Kayu	19	7	19	-	
15	Muara Kaman	16	7	16	-	
16	Kenohan	-	18	-	-	
17	Kb. Janggut	5	5	5	-	
18	Tabang	5	6	5	-	
Jumlah		186	178	162	-	

*Sumber* Dinas Perindustrian, Perdagangan dan Koperasi Kabupaten Kutai Kartanegara  
*Source:* Industries, Trade and Cooperatives Service Office, KutaiKartanegara Regency

**Tabel 7.1.10**  
**Table** **Banyaknya Penerbitan Permohonan SIUP Menurut Golongan Pengusaha di Kabupaten Kutai Kartanegara 2013-2017**  
*License Application Publication Number by Group of businessmen at the Regency, 2013-2017*

No	Pengusaha	Tahun				
		2013	2014	2015	2016	2017
[1]	[2]	[3]	[4]	[5]	[6]	[7]
1	Pengusaha Kecil	605	469	432	424	
2	Pengusaha Menengah	331	285	223	271	
3	Pengusaha Besar	33	15	43	38	
	Jumlah	969	769	698	733	

*Sumber* Dinas Perindustrian, Perdagangan dan Koperasi Kabupaten Kutai Kartanegara  
*Source:* Industries, Trade and Cooperatives Service Office, KutaiKartanegara Regency

**Tabel**  
**Table**

7.1.11

**Banyaknya Penerbitan Tanda Daftar Perusahaan (TDP)  
Menurut Golongan Pengusaha di Kabupaten Kutai  
Kartanegara, 2013-2017**

*The number Publishing Company Registration ( TDP )  
According to the Employers Group in Kutai regency, 2013-2017*

No	Bentuk Perusahaan	Tahun				
		2013	2014	2015	2016	2017
[1]	[2]	[3]	[4]	[5]	[6]	[7]
1	PT	743	154	161	201	
2	KOPR	128	50	43	78	
3	CV	2	467	266	313	
4	FA	-	-	-	-	
5	PO	357	183	627	100	
6	BPL	5	3	11	1	
Jumlah		1.235	857	1.108	693	

*Sumber* Dinas Perindustrian, Perdagangan dan Koperasi Kabupaten Kutai Kartanegara  
*Source:* Industries, Trade and Cooperatives Service Office, KutaiKartanegara Regency

**Tabel**  
**Table** 7.1.12

**Pelaksanaan Wajib Tera/Sidang Tera Menurut Kecamatan di Kabupaten Kutai Kartanegara, 2013-2017**  
*Mandatory implementation of Tera / Tera According Assembly District in Kutai, 2013-2017*

No	Kecamatan	Wajib Tera/Sidang Tera				
		2013	2014	2015	2016	2017
[1]	[2]	[3]	[4]	[5]	[6]	[7]
1	Samboja	15	16	23	23	97
2	Muara Jawa	33	30	38	38	105
3	Sanga-Sanga	25	34	37	37	75
4	Loa Janan	25	37	41	41	103
5	Loa Kulu	25	30	64	64	95
6	Muara Muntai	-	20	-	-	48
7	Muara Wis	-	6	-	-	49
8	Kota Bangun	37	38	30	30	97
9	Tenggarong	98	141	25	125	181
10	Sebulu	18	12	22	22	80
11	Tgr Seberang	20	15	26	26	102
12	Anggana	10	18	60	60	85
13	Muara Badak	23	28	72	72	99
14	Marang Kayu	14	21	25	25	61
15	Muara Kaman	-	-	-	-	60
16	Kenohan	-	6	7	7	45
17	Kb Janggut	-	12	17	17	93
18	Tabang	-	8	22	22	52
Jumlah		343	472	509	609	1.527

*Sumber* Dinas Perindustrian, Perdagangan dan Koperasi Kabupaten Kutai Kartanegara

*Source:* Industries, Trade and Cooperatives Service Office, KutaiKartanegara Regency

**Tabel**  
**Table**

7.1.13

**Jenis Alat Ukur, Takar, Timbangan dan Perlengkapannya (UTTP) di Kabupaten Kutai Kartanegara tahun, 2013-2017**  
*Type Gauges, measuring, Scales and Equipment ( UTTP ) in Kutai regency, 2013-2017*

No	Jenis Alat UTTP	Tahun				
		2013	2014	2015	2016	2017
[1]	[2]	[3]	[4]	[5]	[6]	[7]
1	Takaran Basah	-	-	-	-	41
2	Anak Timbangan					
3	Biasa	880	980	1.125	1.125	1.125
4	Anak Timbangan					
5	Elektronik	-	-	-	-	-
6	Neraca	14	-	14	14	25
7	Timbangan Meja	132	196	170	170	170
8	Timbangan					
9	Bobot Ingsut	-	-	-	-	35
10	Dacing Logam	9	34	31	31	31
11	Timbangan					
12	Centimal	9	5	9	9	9
13	Timbangan					
14	Pegas	284	795	797	797	797
15	Timbangan					
16	Elektronik	4	43	7	7	217
17	Timbangan					
18	Halus Elektronik	-	-	-	-	34
Jumlah		1.332	2.053	2.153	2.153	2.484

*Sumber* Dinas Perindustrian, Perdagangan dan Koperasi Kabupaten Kutai Kartanegara  
*Source:* Industries, Trade and Cooperatives Service Office, KutaiKartanegara Regency

**Tabel**  
**Table** 7.1.14

**Volume dan Nilai Ekspor Menurut Komoditi Kabupaten Kutai Kartanegara, 2016-2017**  
*Volume and Value of Export by Commodity Regency, 2016-2017*

No	Komoditi	Satuan	2016		2017	
			Volume	Nilai (US \$)	Volume	Nilai (US \$)
[1]	[2]	[3]	[4]	[5]	[6]	[7]
1	Batu Bara	MT	1.140.697,97	2.265,68		
2	Playwood	M3	9.377.571,00	19.382.424,80		
3	Moulding	M3	1.444.271,00	109.416,88		
4	Wood In Chip	Ton	481.300,00	37.531.745,00		
5	Udang Beku	KG	1.142.551,41	21.939.503,23		
6	Kepiting	KG	557.308,40	8.082.317,60		
7	Ikan Betutu	KG	9.043,58	126.610,12		
8	Kelapa					
9	Sawit/CPO	Ton	-	-		
10	Lada	KG	-	-		
11	Karet	KG	-	-		
12	Kakao	KG	-	-		
13	Kopi	KG	-	-		
13	Kelapa Dalam	KG	-	-		
Jumlah				87.174.283,31		

*Sumber* Dinas Perindustrian, Perdagangan dan Koperasi Kabupaten Kutai Kartanegara  
*Source:* Industries, Trade and Cooperatives Service Office, KutaiKartanegara Regency

**Tabel 7.1.15 Perdagangan Antar Pulau, 2016-2017**  
**Table Inter-island trade , 2016-2017**

No	Komoditi	Satuan	2016		2017	
			Volume	Nilai (US \$)	Volume	Nilai (US \$)
1	Kayu Bulat	M3	-	-		
2	Ikan Segar	KG	406.096,10	12.182.883.000,00		
3	Ikan Gabus	KG	-	-		
4	Karet	Ton	7.098,03	45.534.684,68		
5	Lada	Ton	2.541,32	293.840.125,00		
6	Kepiting	KG	1.963.138,40	117.788.304.000,00		
7	Ikan Asin	KG	1.483.908,19	71.227.593.120,00		
8	Udang	KG				
9	segar	KG	356.315,40	32.068.386.000,00		
10	Kelapa					
11	Sawit					
12	(CPO)	Ton	202.931,30	1.578.196.720,10		
13	Kakao	KG	33,83	862.665,00		
14	Kopi	KG	27,57	616.878,75		
15	Kelapa					
16	Dalam	KG	5.452,70	29.308.262,50		
Jumlah				235.215.525.456,03		

Sumber: Dinas Perindustrian, Perdagangan dan Koperasi Kabupaten Kutai Kartanegara  
 Source: Industries, Trade and Cooperatives Service Office, KutaiKartanegara Regency

**Tabel** 7.1.16 **Nilai Ekspor dan Impor Kabupaten Kutai Kartanegara, 2013-2017**  
**Table** *Value of Export and Import Regency, 2013-2017*

No	Keterangan	Nilai (US \$)			
		2014	2015	2016	2017
(1)	(2)	(3)	(4)	(5)	(6)
1	Ekspor	3.394.537.024	2.371.147.249	2.370.984.591	
2	Impor	193.103	162.658	-	
	Jumlah	3.394.730.127	2.371.309.907	2.370.984.591	

*Sumber:* Dinas Perindustrian, Perdagangan dan Koperasi Kabupaten Kutai Kartanegara  
*Source:* Industries, Trade and Cooperatives Service Office, KutaiKartanegara Regency

**Tabel 7.2.1** Penyaluran Beras Oleh Perum Bulog SubdivreWil. I Samarinda Menurut Bulan di Kabupaten Kutai Kartanegara, 2013-2017  
*Rice Distribution By Logistics Depots, According To Month and Consumer Groups (Kg), 2013-2017*

	Bulan Monts	Tahun				
		2013	2014	2015	2016	2017
	[1]	[2]	[3]	[4]	[5]	[6]
1	Januari	3.000	-	-	-	-
2	Februari	-	-	29.804,80	-	-
3	Maret	-	-	-	-	-
4	April	-	-	-	-	-
5	Mei	-	-	-	-	-
6	Juni	-	-	-	-	-
7	Juli	-	-	-	-	-
8	Agustus	-	-	-	-	-
9	September	-	-	-	-	-
10	Oktober	-	-	-	-	-
11	Nopember	-	-	-	-	-
12	Desember	-	-	-	-	-
Jumlah		3.000	-	29.804,80	-	-

Sumber : Depot Logistik Kalimantan Timur

Source : Logistic Depot, Kalimantan Timur

**Tabel 7.2.2** **Penyaluran Beras Miskin Menurut Kecamatan Tahun, 2013-2017**  
**Table** *Poor Rice Distribution by Subdistrict and Month, 2013-2017*

	Kecamatan Sub District	2013	2014	2015	2016	2017
	[1]	[2]	[3]	[4]	[5]	[6]
1	Samboja	51.720	51.720	38.040	38.040	
2	Muarajawa	13.980	13.980	13.860	13.860	
3	Sanga-Sanga	7.530	7.530	7.065	7.065	
4	Loa Janan	24.390	24.390	21.810	21.810	
5	Loa Kulu	17.595	17.595	17.595	17.595	
6	MuaraMuntai	3.120	3.120	3.120	3.120	
7	MuaraWis	9.975	9.975	9.045	9.045	
8	Kota Bangun	27.615	27.615	13.650	13.650	
9	Tenggarong	26.475	26.475	23.640	23.640	
10	Sebulu	27.135	27.135	19.470	19.470	
11	Tgr. Seberang	26.010	26.010	24.300	24.300	
12	Anggana	35.595	35.595	33.915	33.915	
13	MuaraBadak	32.895	32.895	31.980	31.980	
14	MarangKayu	34.785	34.785	31.860	31.860	
15	Muara Kaman	40.890	40.890	33.645	33.645	
16	Kenohan	10.035	10.035	10.035	10.035	
17	Kg Janggut	12.990	12.990	12.510	12.510	
18	Tabang	6.105	6.105	6.105	6.105	
	Jumlah	408.840	408.840	351.645	351.645	

Sumber : Depot Logistik Kalimantan Timur

Source : Logistic Depot, Kalimantan Timur



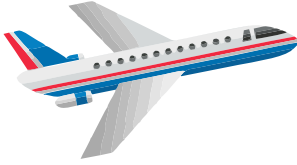

# **TRANSPORTASI DAN KOMUNIKASI**

*Transportation and Communication*





## 8.1. ANGKUTAN

Untuk memenuhi transportasi darat, kendaraan angkutan utama yang harus tersedia adalah kendaraan bermotor. Menurut data yang dikeluarkan oleh Dinas Perhubungan Kabupaten Kutai Kartanegara pada tahun 2016, jumlah *kendaraan yang wajib uji* sebanyak 14.907 unit yang terdiri bus, mobil barang, dan *mobil penumpang*.

Dilihat dari jenis kendaraan yang paling banyak diuji yaitu *mobil barang*, dengan jumlah 18.750 pada tahun 2017.

## 8.2. PARIWISATA DAN PERHOTELAN

Saat ini sektor pariwisata merupakan salah satu sektor primadona dalam menghasilkan devisa negara. Selain itu juga diharapkan sebagai sektor yang padat karya yakni sektor yang banyak menyerap tenaga kerja, dan diharapkan berperan dalam meningkatkan pendapatan masyarakat.

Jumlah wisatawan pengunjung museum negeri *Mulawarman* tahun 2017 sebesar 84.906 orang. Jumlah ini menurun jika dibandingkan dengan tahun 2016 yang sebanyak 171.063 orang.

Dari sejumlah wisatawan tersebut, 420 orang diantaranya adalah wisatawan asing dan 84.486 orang wisatawan domestik.

## 8.1. TRANSPORTATION

*To fulfill land transportation necessity, main transportation which must be available was motor vehicles. According to data released by the Department of Transportation of Kutai Kartanegara Regency in 2016, the number of compulsory vehicles is 14,907 units consisting of buses, freight cars and passenger cars.*

*From the most tested vehicle types are car goods, with the amount of 18.750 in 2017.*

## 8.2. HOTEL AND TOURISM

*Nowadays, tourism sector was one of the important sector in producing foreign exchange. It was also hoped as full work, namely many absorb of labours, and it was hoped to have a role in increasing of society income.*

*The number of tourists at "Mulawarman" museum in 2017 was 84.906 people. This number decreased if it was compared with last year 2016 with 171.063 people.*

*From that amount, 420 people were foreign tourists, and 84.486 were domestic tourists.*

### 8.3. POS DAN TELEKOMUNIKASI

Pada era globalisasi sekarang ini, sektor pos dan telekomunikasi sangat diperlukan dalam memperlancar berita, informasi dan data. Di Kabupaten Kutai Kartanegara, jumlah pengiriman surat yang tercatat di Kantor Pos Tenggarong tahun 2017 sekitar 71.810 surat. Dari jumlah tersebut, terinci ke dalam surat biasa, surat kilat khusus, kilat express, dan kilat express luar negeri.

### 8.3. POST AND TELECOMMUNICATION

*In globalitation era, post and communication sector was very important for news, information, and data. In Post Office Tenggarong record in 2017, the number of letter mailed in Kutai Kartanegara Regency was 71.810 letters. It was divided into ordinary letters, special express letters, very special express letters, dan special express to foreign country.*

**PENJELASAN TEKNIS**

1. Data pengangkutan dan komunikasi meliputi :
  - a. Panjang Jalan
  - b. Angkutan Darat
  - c. Angkutan Udara
  - d. Angkutan Laut
  - e. Angkutan Antar Pulau
  - f. Pos dan Telekomunikasi
  
2. Konsep dan definisi untuk hotel dan pariwisata mengikuti rekomendasi *World Tourism Organization (WTO)* dan *International Union of Office Travel Organization (IUOTO)*.
  
3. **Tamu Asing** ialah setiap pengunjung yang mengunjungi suatu negara di luar tempat tinggalnya, didorong oleh satu atau beberapa keperluan tanpa bermaksud memperoleh penghasilan di tempat yang dikunjungi dan lamanya kunjungan tersebut tidak lebih dari satu tahun. Definisi ini mencakup 2 (dua) kategori tamu asing, yaitu :
  - a. **Wisatawan (turis)** ialah setiap pengunjung seperti definisi di atas yang tinggal paling sedikit 24 jam, akan tetapi tidak lebih dari 1 (satu) tahun di tempat yang dikunjungi, dengan maksud antara lain : berlibur, rekreasi, olah raga, bisnis, menghadiri pertemuan, studi dan kunjungan dengan alasan kesehatan.

**TECHNICAL NOTES**

1. *Data on transportations and communications cover :*
  - a. *Length of roads*
  - b. *Land transportations*
  - c. *Air transportations*
  - d. *Sea transportations*
  - e. *Inter-island transportations*
  - f. *Post & Telecommunications*
  
2. *The concept and definition of hotel and tourism follows the recommendation of World Tourism Organization (WTO) and International Union of Office Organization (IUOTO).*
  
3. *A Foreign visitors is any person visiting a country other than his usual place of residence for any reason other than for earning income in the visited country, and the length of stay is not more than one year. This definition covers two categories of foreign visitors, namely :*
  - a. *"Tourist" is any visitor staying for at least 24 hours, but not more than one year in the visited country with the intention of visiting and for any of these purposes : pleasure, recreation and sports, business, attending meetings, study and visit for health reasons.*

- b. **Excursionis** ialah setiap pengunjung seperti definisi di atas yang "*Cruise passengers*"). **Cruise Passengers** ialah setiap tinggal kurang dari 24 jam di tempat yang dikunjungi (termasuk pengunjung yang tiba di suatu negara dengan kapal atau kereta api dimana mereka tidak menginap di akomodasi yang tersedia di negara tersebut.
4. **Akomodasi** ialah suatu usaha yang menggunakan suatu bangunan atau sebagian daripadanya yang khusus disediakan, dimana setiap orang dapat menginap dan memperoleh pelayanan serta fasilitas lainnya dengan pembayaran. Akomodasi dibedakan antara hotel dan akomodasi lainnya. Dinamakan hotel apabila mempunyai restoran yang berada di bawah manajemen hotel tersebut, sedang akomodasi lainnya apabila tidak mempunyai restoran.
5. **Hotel berbintang** yaitu hotel yang telah memenuhi persyaratan yang telah ditentukan seperti persyaratan fisik, bentuk pelayanan yang diberikan, kualifikasi tenaga kerja, jumlah kamar dan lainnya. Hotel tidak berbintang yaitu hotel yang belum memenuhi persyaratan yang telah ditentukan.
- b. "*Excursionist*" is any visitor like the definition above who staying less than 24 hours in the visited country (including "*cruise passengers*"). *Cruise passengers* are visitors arriving in a country, such as : by ship or train and not staying in any accommodation available in visited country.
4. *Accommodation is an establishment using a building or a part of a building, especially prepared to any person to stay, and obtain service as well as other facilities against payment. Accomodation is segregated into hotel and other accommodations. Hotels defined here is having a restaurant under hotel management, otherwise called as other accommodations.*
5. *A classified hotel is an accommodation which meet specified standards regarding physical requirements, services provided manpower qualification, number of rooms available, etc. An unclassified hotel is an accommodation which has not yet met the requirement previously mentioned.*

6. **Tingkat penghuniah kamar hotel** adalah persentase banyaknya malam kamar yang dihuni terhadap banyaknya malam kamar yang tersedia.
7. **Rata-rata lamanya tamu menginap** adalah hasil bagi antara banyaknya malam tempat tidur yang terpakai dengan banyaknya tamu yang menginap di hotel dan akomodasi lainnya.
6. *Room occupancy rate is the number of roomnights occupied divided by the number of roomninght available, multiplied by 100 percent.*
7. *Average length of stay is the number of bed-night used divided by the number of guest staying at the accommodation.*

<https://kukarkab.bps.go.id>

Gambar 8.1 Banyaknya Pengunjung Museum Negeri Mulawarman, 2013-2017

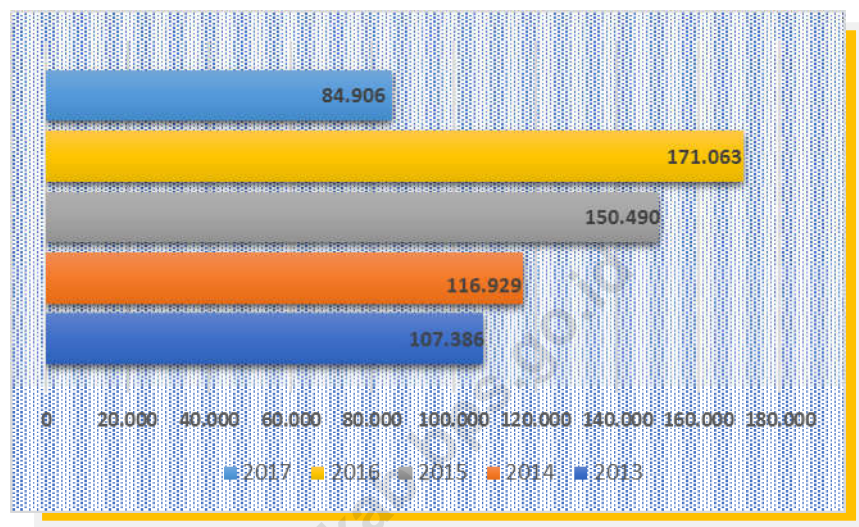

**Tabel 8.1.1 Panjang Jalan Kabupaten Menurut Kecamatan dan Jenis Permukaan Jalan (Km), 2013-2017**  
*Length of Roads Under Regency by Subdistrict and Type of Surface (Km), 2013-2017*

	Kecamatan Sub District	Jenis Permukaan Jalan / Type of Surface					Ren- cana Ja lan	Jumlah
		Aspal Asphalted	Keri kil Gra vel	Ba tu	Tanah Earth	Be ton		
	[1]	[2]	[3]	[4]	[5]	[6]	[7]	[8]
1	Samboja	28,39	20,33	-	21,94	47,97	-	118,63
2	Muara Jawa	13,80	5,24	-	12,85	13,74	-	45,62
3	Sanga-Sanga	12,09	3,30	-	0,88	26,91	-	43,18
4	Loa Janan	13,16	21,34	-	31,93	29,24	-	95,67
5	Loa Kulu	81,79	48,30	-	0,88	10,26	-	141,23
6	Muara Muntai	-	60,06	-	93,28	3,92	-	157,26
7	Muara Wis	-	17,84	-	9,33	8,35	-	35,52
8	Kota Bangun	35,30	10,16	-	40,63	61,70	-	147,79
9	Tenggarong	50,74	13,66	-	15,91	107,44	-	187,75
10	Sebulu	19,89	48,96	-	24,87	21,19	-	114,91
11	Tgr. Seberang	71,52	32,15	-	22,28	89,32	-	215,27
12	Anggana	11,92	6,57	-	2,27	29,38	-	50,14
13	Muara Badak	7,79	63,88	-	35,21	100,82	-	207,70
14	Marang Kayu	19,90	39,32	-	12,86	136,07	-	208,15
15	Muara Kaman	31,28	83,30	-	28,59	27,69	-	170,86
16	Kenohan	-	76,95	-	13,72	35,97	-	126,64
17	Kb. Janggut	-	31,27	-	34,25	0,80	-	66,32
18	Tabang	-	8,01	-	2,33	50,04	-	60,38
Jumlah	2017	397,57	590,64	-	404,01	800,81	-	2.193,02
	2016	397,30	598,59	-	406,68	790,48	-	2.193,05
	2015	452,69	551,94	260,57	735,17	892,23	-	2.892,60
	2014	444,62	447,66	258,84	726,99	665,94	-	2.544,05
	2013	433,82	362,60	243,69	690,89	545,77	-	2.275,33

Sumber : Dinas Pekerjaan Umum Kab. Kutai Kartanegara

**Tabel 8.1.2 Panjang Jalan Kabupaten Menurut Kondisi Jalan (Km), 2013-2017**  
**Table** *Length of Roads Under Regency by Condition of Road (Km), 2013-2017*

		Kondisi Jalan – Condition of Road				Ren- cana Jalan	Jumlah
Kecamatan Sub District		Baik Good	Sedang Moderate	Rusak Damage	Rusak Berat Heavy Damage		
[1]		[2]	[3]	[4]	[5]	[6]	[7]
1	Samboja	60,23	23,53	31,88	2,99	-	118,63
2	Muara Jawa	12,58	6,81	19,34	6,90	-	45,62
3	Sanga-Sanga	12,48	19,22	10,61	0,88	-	43,18
4	Loa Janan	65,22	10,41	12,66	7,37	-	95,67
5	Loa Kulu	47,77	13,62	14,63	65,22	-	141,23
6	Muara Muntai	72,81	5,72	33,05	45,68	-	157,26
7	Muara Wis	9,15	13,93	6,94	5,50	-	35,52
8	Kota Bangun	69,69	5,92	33,11	39,07	-	147,79
9	Tenggarong	131,59	27,2	24,24	4,73	-	187,75
10	Sebulu	24,03	24,86	43,14	22,87	-	114,91
11	Tgr. Seberang	105,84	33,77	42,06	33,61	-	215,27
12	Anggana	26,17	17,40	6,57	-	-	50,14
13	Muara Badak	103,49	49,18	37,58	17,45	-	207,70
14	Marang Kayu	147,21	9,60	32,52	18,82	-	208,15
15	Muara Kaman	39,37	38,81	55,77	36,91	-	170,86
16	Kenohan	66,92	27,85	23,11	8,76	-	126,64
17	Kb Janggut	32,77	-	-	33,55	-	66,32
18	Tabang	54,23	1,90	3,08	1,17	-	60,38
Jumlah		2017	1.081,55	329,73	430,29	351,48	- 2.193,02
		2016	1.060,57	333,24	442,46	356,78	- 2.193,05
		2015	2.089,15	327,53	140,37	335,57	- 2.892,62
		2014	1.575,95	347,90	149,12	471,10	- 2.544,07
		2013	636,28	393,72	682,84	566,92	- 2.279,74

Sumber :Dinas Pekerjaan Umum Kab. Kutai Kartanegara

**Tabel 8.1.3 Panjang Jalan Menurut Kondisi Jalan dan Jenis Permukaan Jalan , 2013-2017**  
**Table** *Length Of Roads By Road Conditions and Road Surface Type , 2013-2017*

	Kondisi Jalan <i>Conditions of Road</i>	Jenis Permukaan Jalan / <i>Type of Surface</i>					<i>Jumlah</i>
		Aspal <i>Asphalted</i>	Kerikil <i>Gravel</i>	Batu	Tanah <i>Earth</i>	Beton	
	[1]	[2]	[3]	[4]	[5]	[6]	[7]
1	<i>Baik</i> <i>Good</i>	196,06	291,29	-	199,24	394,93	1.081,52
2	<i>Sedang</i> <i>Moderate</i>	59,77	88,80	-	60,74	120,40	329,71
3	<i>Rusak</i> <i>Damage</i>	78,01	115,89	-	79,27	157,13	430,30
4	<i>Rusak Berat</i> <i>Heavy Damage</i>	63,72	94,66	-	64,75	128,35	351,48
5	Rencana Jalan	-	-	-	-	-	-
	2017	397,56	590,64	-	404,00	800,81	2.193,01
	2016	397,29	598,59	-	406,68	790,46	2.193,02
	2015	452,69	551,95	260,56	735,17	892,21	2.892,58
	2014	444,62	447,63	-	726,99	665,91	2.543,99
	2013	433,82	362,60	-	690,89	545,77	2.276,77

Sumber : Dinas Pekerjaan Umum Kab. Kutai Kartanegara

**Tabel 8.1.4 Panjang Jalan Menurut Status Jalan (Km), 2013-2017**  
**Table** *Length of Roads by Status (KM), 2013-2017*

Status Jalan / Road Status		Panjang / Length (km)				
		2013	2014	2015	2016	2017
[1]		[2]	[3]	[4]	[5]	[6]
1	Jalan Negara	-	-	-	-	360,65
2	Jalan Propinsi	-	-	-	-	222,24
3	Jalan Kab/ Kota	2.276,77	2.276,77	2.276,77	2.193,02	2.193,02

Sumber : Dinas Pekerjaan Umum Kab. Kutai Kartanegara

**Tabel 8.2.1 Banyaknya Kendaraan Bermotor (Kecuali Milik TNI/Polri) yang Terdaftar, 2017**

*Number Of Registered Motor Vehicles (Except Owned Army / Police), 2017*

Jenis Kendaraan	Data Bulan Lalu	Daftar Baru	Mutasi Data ng	Jumlah	Mutasi Keluar	Kendaraan Mati	Jumlah	Jumlah Kendaraan Bermotor
[1]	[2]	[3]	[4]	[5]	[6]	[7]	[8]	[9]
<b>MOBIL PENUMPANG</b>								
1 Sedan	732	10	5	747	2	-	2	745
2 Station Wagon	199	-	-	199	-	-	-	199
3 Mini Bus	16.334	99	45	16.478	18	-	18	16.460
4 Jeep	1.376	-	1	1.377	1	-	1	1.376
5 Lain -Lain	-	-	-	-	-	-	-	-
<b>Sub Jumlah</b>	<b>18.641</b>	<b>109</b>	<b>51</b>	<b>18.801</b>	<b>21</b>	<b>-</b>	<b>21</b>	<b>18.780</b>
<b>MOBIL BUS</b>								
1 Bus	170	5	-	175	1	-	1	174
2 Micro Bus	3.699	-	1	3.700	-	-	-	3.700
3 Bus Bertingkat	-	-	-	-	-	-	-	-
4 Lain -Lain	-	-	-	-	-	-	-	-
<b>Sub Jumlah</b>	<b>3.869</b>	<b>5</b>	<b>1</b>	<b>3.875</b>	<b>1</b>	<b>-</b>	<b>1</b>	<b>3.874</b>
<b>MOBIL BARANG</b>								
1 Pick Up	11.590	42	10	11.642	22	-	22	11.620
2 Deliver Van	15	-	-	15	-	-	-	15
3 Truck	5.991	4	5	6.000	3	-	3	5.997
4 Tangki	84	2	-	86	-	-	-	86
5 Double Cabin	1.325	4	-	1.329	3	-	3	1.326
6 Lain -Lain	-	1	-	1	-	-	-	1
<b>Sub Jumlah</b>	<b>19.005</b>	<b>53</b>	<b>15</b>	<b>19.073</b>	<b>28</b>	<b>-</b>	<b>28</b>	<b>19.045</b>

Sumber : Polres Kabupaten Kutai Kartanegara

Source : Regional Police. Kutai Kartanegara Regency

Lanjutan Tabel 8.2.1

Continued Table

Jenis Kendaraan		Data Bulan	Daftar Baru	Mutasi Datang	Jumlah	Mutasi Keluar	Kendaraan Mati	Jumlah	Jumlah Kendaraan Bermotor
[1]		[2]	[3]	[4]	[5]	[6]	[7]	[8]	[9]
SEPEDA MOTOR									
1	Sepeda Motor Solo	363.457	1.310	38	364.805	34	-	34	364.771
2	Spd Mtr Dgn Kereta Samping	-	-	-	-	-	-	-	-
3	Scooter	541	75	8	624	13	-	13	611
4	Trail	637	17	2	656	5	-	5	651
5	Lain -Lain	264	3	-	267	3	-	3	264
Sub Jumlah		364.899	1.405	48	366.352	55	-	55	366.297
KENDARAAN KHUSUS									
1	Mobil Pemadam Kebakaran	91	-	-	91	-	-	-	91
2	Mobil Ambulance	422	-	-	422	-	-	-	422
3	Mobil Jenasah	22	-	-	22	-	-	-	22
4	Fork Lift	1	-	-	1	-	-	-	1
5	Lain -Lain	-	-	-	-	-	-	-	-
Sub Jumlah		536	-	-	536	-	-	-	536
Jumlah 2017		406.950	1.572	115	408.637	105	-	105	408.532

Sumber : Polres Kabupaten Kutai Kartanegara

Source : Regional Police. Kutai Kartanegara Regency

**Tabel**      **8.2.2**    **Banyaknya Kendaraan Bermotor Wajib Uji Menurut Jenis Kendaraan**  
**Table**            **2013-2017**  
*Number of Motorized Vehicles Must be Tested by Type (Unit)*  
 2013-2017

Jenis Kendaraan <i>Type of Motor Vehicles</i>		2013	2014	2015*)	2016	2017
[1]		[2]	[3]	[5]	[6]	[7]
1	<b>Mobil Bus / Buses</b>	<b>148</b>	<b>165</b>	-	<b>230</b>	
	- Umum / Public	66	43	-	-	
	- Tidak Umum / Non Public	68	109	-	-	
	-Mobil Dinas	14	13	-	-	
2	<b>Mobil Barang / Cargo Vehicles</b>	<b>10.405</b>	<b>9.494</b>	-	<b>14.646</b>	
	- Umum / Public	-	-	-	-	
	- Tidak Umum / Non Public	9.373	10.277	-	-	
	-Mobil Barang Dinas	121	128	-	-	
3	<b>Kereta Gandeng</b>	-	-	-	-	
	- Umum / Public	-	-	-	-	
	- Tidak Umum / Non Public	-	-	-	-	
4	<b>Kereta Tempelan</b>	<b>2</b>	<b>1</b>	-	-	
	- Umum / Public	-	-	-	-	
	- Tidak Umum / Non Public	2	1	-	-	
5	<b>Mobil Penumpang</b>	<b>162</b>	<b>116</b>	-	<b>31</b>	
Jumlah/Total		9.806	10.687	-	14.907	

Sumber : Dinas Perhubungan Kabupaten Kutai Kartanegara

Source : Regency Office of Transportation, Kabupaten Kutai Kartanegara

**Tabel 8.2.3** **Banyaknya Kendaraan Bermotor Diuji Menurut Jenis Kendaraan, 2012-2016**  
**Table** *Number of Motorized Vehicles be Tested by Type (Unit), 2012-2016*

Jenis Kendaraan Type of Motor Vehicles		2013	2014	2015*)	2016	2017
	[1]	[2]	[3]	[5]	[6]	[7]
1	<b>Mobil Bus / Buses</b>	<b>197</b>	<b>224</b>	-	<b>230</b>	<b>445</b>
	- Umum / Public	132	76	-	-	20
	- Tidak Umum / Non Public	59	137	-	-	418
	- Mobil Dinas	6	11	-	-	7
2	<b>Mobil Barang / Cargo Vehicles</b>	<b>11.421</b>	<b>13.594</b>	-	<b>14.646</b>	<b>18.218</b>
	- Umum / Public	-	-	-	-	6
	- Tidak Umum / Non Public	11.348	13.459	-	-	18.149
	-Mobil Barang Dinas	73	135	-	-	63
3	<b>Kereta Gandeng</b>	-	-	-	-	-
	- Umum / Public	-	-	-	-	-
	- Tidak Umum / Non Public	-	-	-	-	-
4	<b>Kereta Tempelan</b>	<b>3</b>	<b>2</b>	-	-	<b>2</b>
	- Umum / Public	-	-	-	-	-
	- Tidak Umum / Non Public	3	2	-	-	2
5	<b>Mobil Penumpang</b>	<b>104</b>	<b>84</b>	-	<b>31</b>	<b>85</b>
Jumlah/Total		11.725	13.904	-	14.907	18.750

Sumber: Dinas Perhubungan Kabupaten Kutai Kartanegara

Source : Regency Office of Transportation, Kabupaten Kutai Kartanegara

**Tabel 8.3.1 Tempat Rekreasi Di Kabupaten Kutai Kartanegara Dan Banyaknya Pengunjung (orang), 2017**

	Nama Objek Wisata	Jumlah Kunjungan		Jumlah (orang)	
		WISNUS	WISMAN		
	[1]	[2]	[3]	[4]	
1	Bukit Bengkirai Samboja	29.792	728	30.520	
2	Borneo Orang Utan Survival (BOS)	1.432	1.388	2.820	
3	Sungai Hitam Samboja	134	238	372	
4	Museum Mulawarman	84.486	420	84.906	
5	Ladaya (Ladang Budaya)	271.472	24	271.496	
6	Lamin Etam Ambors	91.183	27	91.210	
7	Pulau Parai Kumala	389.234	9	389.243	
8	Waduk Panji Sukarame	23.243	-	23.243	
9	Pantai Tanah Merah Samboja	49.831	-	49.831	
10	Pantai Pangempang Muara Badak	114.903	-	114.903	
11	Planetarium	9.792	-	9.792	
12	Museum Kayu Tuah Himba Tenggarong	6.818	207	7.025	
13	Situs Makam Raja Kutai	145.715	177	145.892	
14	Situs Makam Pangeran Notoigomo	1.226	-	1.226	
15	Situs Makam Senopati Awang Long	1.361	-	1.361	
16	Situs Makam Aji Pangeran Sinum Panji Mendapa Jembayan	1.005	-	1.005	
17	Situs Lesong Batu Muara Kaman	1.601	-	1.601	
18	Tugu Pembantaian Loa Kulu	659	-	659	
19	Situs Makam Raja Aji Mahkota Dan Aji Dilanggar	37.201	8	37.209	
20	Makam Syeh Tunggang Parangan Anggana	30.436	8	30.444	
21	Situs Makam Pangeran Mangkunegoro	643	-	643	
22	Situs Sanga sanga	8.351	-	8.351	
23	Tugu Equator Marangkayu	1.763	20	1.783	
24	Wisata Sungai Mahakam	165	97	262	
25	Desa Wisata Kedang Ipil Kota Bangun	27.782	-	27.782	
26	Desa Wisata Kersik	32.918	-	32.918	
27	Desa Wisata Sumber Sari	4.997	-	4.997	
28	Desa Budaya Leka Kidau	18	-	18	
29	Event Budaya	359.136	210	359.346	
30	d'Kukarzona	-	-	-	
31	Hotel	63.351	863	64.214	
32	Mice Kongres CIOFF	45	128	173	
		2016	1.790.693	4.552	1.795.245
		2015	1.363.812	3.730	1.367.542

Sumber : Dinas Pariwisata Kabupaten Kutai Kartanegara

Source : Tourism Service Office, Kutai Kartanegara Regency

**Tabel** 8.3.2 Obyek-Obyek Wisata di Kabupaten Kutai Kartanegara, 2017  
**Table**

*Tourism Objects at Kutai Kartanegara Regency, 2017*

Jenis Obyek Wisata/ <i>Type of Tourism Object</i>	Nama Obyek Wisata/ <i>Name of Tourism Object</i>
[1]	[2]
1 Wisata Sejarah	1. Museum Mulawarman 2. Museum Kayu Tuan Himba 3. Makam Raja-raja Kutai Kartanegara 4. Makam A.P. Sinum Panji Mendapa Jembayan 5. Makam P.Notoigomo Tenggarong 6. Makam Raja Aji Mahkota dan Aji Dilanggar 7. Tugu Pembantaian Loa Kulu 8. Situs Lesong Batu Muara Kaman 9. Situs Sanga-Sanga 10. Makam Syeh Tunggang Parangan Anggana 11. Makam Pangeran Mangunegoro Tenggarong 12. Makam Senopati Aw. Long Tenggarong 13. Museum Perjuangan Merah Putih Sanga Sanga 14. Museum Situs Kerajaan Kutai Ing Martadipura Ma. Kaman 15. Menara Pengeboran Minyak Belanda Sungai Seluang Samboja 16. Monumen Jam Nirum Tenggarong 17. Rumah Belanda Jalan Mawar Tenggarong 18. Kedaton Kutai Kartanegara
2 Wisata Alam	1. Kawasan Bukit Bangkirai Samboja 2. BOS (Borneo Orang Utan Survival) Samboja 3. Pantai Tanah Merah Samboja 4. Sungai Hitam Samboja 5. Gunung Bukit Biru Tenggarong 6. Tugu Katulistiwa/Equator Marang Kayu 7. Wisata Sungai Mahakam 8. Pantai Pangempang Muara Badak 9. Pantai Ambalat Samboja 10. Pantai Pamedas Samboja

Sumber : Dinas Pariwisata Kabupaten Kutai Kartanegara

Source : *Tourism Service Office, Kutai Kartanegara Regency*

Lanjutan Tabel 8.3.2

Jenis Obyek Wisata/ <i>Type of Tourism Object</i>		Nama Obyek Wisata/ <i>Name of Tourism Object</i>
[1]		[2]
3	Wisata Pendidikan	11. Desa Wisata Sumber Sari Loa Kulu
		12. Desa Wisata Kedang Ipil Kota Bangun
		13. Desa Wisata Kersik Marangkayu
		14. Batu Dinding Samboja
		15. Rintis Wono Kadrie Samboja
		16. Sumber Air Panas Dondang
		17. Danau Semayang Kenohan
		18. Danau Melintang Muara Wis
		19. Goa Batu Gelap Desa Suka Maju
		20. Anggrek Solong Pinang Abang Kenohan
		21. Goa Sanggulan Sebulu
		22. Goa Keraton Desa Lebahu Ulaq
		1. Museum Mulawarman
		2. Museum Kayu Tuan Himba
		3. Planetarium Jagat Raya
		4. Museum Perjuangan Merah Putih Sanga Sanga
		5. Museum Situs Kerajaan Kutai Ing Martadipura Muara Kaman
		6. Herbarium Balitek KSDA Samboja
		7. Tugu Khatulistiwa/Equator Marangkayu
		8. Flora dan Fauna Kawasan Bukit Bengkirai Samboja
4	Wisata Buatan	1. Waduk Panji Sukarame
		2. Planetarium Jagat Raya
		3. Pulau "Parai" Kumala
		4. Lamin Etam Ambors Samboja
		5. Taman Creative Park Tenggarong
		6. Taman Pedestrian Tenggarong
		7. D'Kukarzone Tenggarong
		8. Water Boom KPJ Kec. Anggana
		9. Water Boom Maharani Kec. Muara Badak
		10. Family Water Park Kec. Tenggarong
		11. Istana Bunga Jembayan
		12. Ladaya (Ladang Budaya) Tenggarong
Sumber	Dinas Pariwisata Kabupaten Kutai Kartanegara	

Tabel  
Table

8.3.3

**Jumlah Hotel dan Akomodasi Lainnya Menurut  
Klasifikasi di Kabupaten Kutai Kartanegara, 2013-2017**  
*Number of Hotel and Other Accomodations by  
Classification in Kutai Kartanegara Regency, 2013-2017*

	Kecamatan	Hotel Bintang	Hotel Non Bintang	Akomodasi Lainnya	Total
	[1]	[2]	[3]	[4]	[5]
1	Samboja	-	2	4	6
2	Muara Jawa	-	6	8	14
3	Sanga-Sanga	-	-	-	-
4	Loa Janan	-	-	-	-
5	Loa Kulu	-	-	-	-
6	Muara Muntai	-	-	5	5
7	Muara Wis	-	-	-	-
8	Kota Bangun	-	5	3	8
9	Tenggarong	2	15	1	18
10	Sebulu	-	3	-	3
11	Tenggarong Seberang	-	-	-	-
12	Anggana	-	1	-	1
13	Muara Badak	-	3	1	4
14	Marangkayu	-	4	1	5
15	Muara Kaman	-	1	1	2
16	Kenohan	-	-	4	4
17	Kembang Janggut	-	-	6	6
18	Tabang	-	-	6	6
	<b>Kutai Kartanegara</b>	<b>2</b>	<b>40</b>	<b>40</b>	<b>82</b>

Sumber: Survei Perusahaan/Usaha Jasa Akomodasi

Source: Accommodation Services Establishment Survey

**Tabel**  
**Table**      **8.3.4**

**Persentase Tingkat Penghunian Kamar Hotel dan Akomodasi Lainnya Menurut Jenis Hotel dan Bulan di Kabupaten Kutai Kartanegara, 2017**  
*Room Occupancy Rate of Hotels and Other Accommodations by Type of Accommodation and Month in Kutai Kartanegara Regency, 2017*

	Periode	TPK (%)	Rata-Rata Lama Menginap Tamu WNA (hari)	Rata-Rata Lama Menginap Tamu WNI (hari)	Rata-Rata Lama Menginap Tamu	% Tamu WNA	% Tamu WNI
	[1]	[2]	[3]	[4]	[5]	[6]	[7]
1	Januari	18,07	1,00	1,24	1,24	0,10	99,90
2	Pebruari	15,89	1,00	1,23	1,23	1,82	98,18
3	Maret	19,13	1,98	1,32	1,33	1,60	98,40
4	April	16,58	5,70	1,36	1,37	0,36	99,64
5	Mei	17,15	15,21	1,57	1,60	0,29	99,71
6	Juni	16,14	9,10	1,34	1,36	0,54	99,46
7	Juli	24,09	8,79	1,41	1,60	5,11	94,89
8	Agustus	17,66	6,02	1,48	1,49	0,57	99,43
9	September	17,72	8,37	1,47	1,49	0,45	99,55
10	Oktober	16,95	7,12	1,25	1,37	4,06	95,94
11	Nopember	17,61	7,81	1,22	1,23	0,42	99,58
12	Desember	19,72	3,81	1,20	1,21	0,72	99,28
	<b>2017</b>	18,05	6,62	1,34	1,38	1,45	98,55

Sumber: Survei Perusahaan/Usaha Jasa Akomodasi

Source: Accommodation Services Establishment Survey

Tabel  
Table

8.3.5

**Jumlah Restoran/Rumah Makan Menurut Kecamatan di Kabupaten Kutai Kartanegara, 2016-2017***Number of Restaurant by Subdistrict in Kutai Kartanegara Regency, 2016-2017*

Kecamatan Subdistrict		2016	2017
(1)		(2)	(3)
1	Samboja	5	5
2	Muara Jawa	8	8
3	Sanga Sanga	3	3
4	Loa Janan	14	10
5	Loa Kulu	6	9
6	Muara Muntai	-	-
7	Muara Wis	-	2
8	Kota Bangun	12	10
9	Tenggarong	70	50
10	Sebulu	6	6
11	Tenggarong seberang	25	16
12	Anggana	3	3
13	Muara Badak	7	7
14	Marangkayu	11	11
15	Muara Kaman	-	-
16	Kenohan	-	-
17	Kembang Janggut	-	-
18	Tabang	-	-
<b>Kutai Kartanegara</b>		<b>170</b>	<b>140</b>

Sumber : Dinas Pariwisata Kabupaten Kutai Kartanegara

Source : *Tourism Service Office, Kutai Kartanegara Regency*

**Tabel 8.3.6 Daftar Hotel dan Klasifikasi di Kabupaten Kutai Kartanegara, 2017**  
**Table** *List Hotel and Classification in Kutai Kartanegara Regency, 2017*

	Hotel / Hotel	Klasifikasi Hotel / Hotel Classification
	[1]	[2]
1	Grand Fatma	Setara Bintang 4
2	Grand Elty Singgasana	Setara Bintang 3
3	Elty Suite Lesong Batu	Setara Bintang 3
4	Pulau Kumala resort	Setara Bintang 3
5	Karya Tapin II	Setara Bintang 2
6	Andira	Non Bintang
7	Grand Yuda	Non Bintang
8	Fatma	Non Bintang
9	Batara	Non Bintang
10	Tangga Arung	Non Bintang
11	Amanah	Non Bintang
12	Payung Asri	Non Bintang
13	Karya Tapin I	Non Bintang
14	Kendilo	Non Bintang
15	Herlang	Non Bintang
16	Viladina	Non Bintang
17	Lizha	Non Bintang
18	Syarifah	Non Bintang
19	Pelangi Harapan	Non Bintang
20	Wisma PKK	Non Bintang
21	Simpang Handayani	Non Bintang
22	Hotel Handayani	Non Bintang
23	Hotel Indonesia	Non Bintang
24	Karmila	Non Bintang
25	Cottage Samboja Lodge	Non Bintang

Sumber : Dinas Pariwisata Kabupaten Kutai Kartanegara

Source : Tourism Service Office, Kutai Kartanegara Regency

Lanjutan tabel : 8.3.6

Continued table

	Hotel / Hotel	Klasifikasi Hotel / Hotel Classification
	[1]	[2]
26	Cottage Bukit Bengkirai	Non Bintang
27	Senipah Resort	Non Bintang
28	Harapan Samboja	Non Bintang
29	Gilang Samboja	Non Bintang
30	Pelangi Samboja	Non Bintang
31	Darmawati Samboja	Non Bintang
32	Musafir Samboja	Non Bintang
33	Dianalis Samboja	Non Bintang
34	Gosyen Samboja	Non Bintang
35	Home stay Cempaka Putih Muara Badak	Non Bintang
36	Leo Patra Muara Badak	Non Bintang
37	Kojo Muara Badak	Non Bintang
38	Rahmad Muara Badak	Non Bintang
39	Sekarini Muara Badak	Non Bintang
40	Mawar Muara Jawa	Non Bintang
41	Handayani Muara Jawa	Non Bintang
42	Losmen Primer Muara Jawa	Non Bintang
43	Putri Tunjung Muara Jawa	Non Bintang
44	Wisma Surya Indah Muara Jawa	Non Bintang
45	Telaga Indah Muara Jawa	Non Bintang
46	Sri Kandi Muara Jawa	Non Bintang
47	Seroja Muara Jawa	Non Bintang
48	Hidayat Muara Jawa	Non Bintang
49	Bintang Muara Jawa	Non Bintang
50	Al Barru Muara Jawa	Non Bintang
51	Putra Soppeng Marangkayu	Non Bintang
52	Penginapan Pammasa Marangkayu	Non Bintang

**Tabel 8.3.7 Tempat Rekreasi di Kutai Kartanegara dan Banyaknya Pengunjung, 2017**  
**Table Place Of Recreation in Kutai Kartanegara And The Number Of Tourists, 2017**

No Number	Nama Tempat Rekreasi Place Of Recreation	2014	2015	2016	2017
[1]	[2]	[3]	[4]	[5]	[6]
1	Bukit Bangkirai Samboja	24.632	34.801	35.016	30.520
2	Borneo Orangutan Survival Foundation/BOSF Samboja	4.400	2.939	3.460	2.820
3	Sungai Hitam Samboja	-	121	351	372
4	Museum Mulawarman	116.929	106.292	157.302	84.906
5	d'Kukarzona	-	4.299	2.540	-
6	Ladaya (Ladang Budaya) Tenggarong	-	135.625	277.601	271.496
7	Lamin Etam Ambors Samboja	40.581	72.803	68.823	91.210
8	Pulau Kumala Tenggarong	-	-	377.597	389.243
9	Waduk Panji Sukrame	58.128	62.900	38.518	23.243
10	Pantai Tanah Merah Samboja	54.700	50.700	39.800	49.831
11	Pantai Pangempang Muara Badak	-	-	36.294	114.903
12	Planetarium Jagad Raya Tenggarong	22.725	32.100	32.066	9.792
13	Museum Kayu Tuah Himba	10.614	17.879	18.691	7.025
14	Situs Makam Raja-Raja Kutai	149.256	172.686	155.355	145.892
15	Makam Pangeran Notoigomo	765	1.831	2.221	1.226
16	Makam Senopati Awang Long	50	1.136	1.012	1.361

Sumber : Dinas Pariwisata Kabupaten Kutai Kartanegara

Source : Tourism Service Office, Kutai Kartanegara Regency

Lanjutan Tabel/Continued Table 8.3.7

No Number	Nama Tempat Rekreasi Place Of Recreation	2014	2015	2016	2017
[1]	[2]	[3]	[4]	[5]	[6]
17	Makam Aji Pangeran Sinum Panji Mendapa Jembayan	348	524	606	1.005
18	Situs Lesung Batu Muara Kaman	607	716	798	1.601
19	Tugu Pembantaian Loa Kulu	279	515	655	659
20	Situs Makam Raja Aji Mahkota dan Aji Dilanggar Anggana	31.238	29.993	30.553	37.209
21	Situs Makam Syeh Tunggang Parangan Anggana	28.827	21.775	32.021	30.444
22	Situs Makam Pangeran Mangkunegoro Tenggarong	1.044	999	637	643
23	Situs Sanga-Sanga	515	2.155	3.071	8.351
24	Tugu Equator Marangkayu	4.376	4.166	1.733	1.783
25	Wisata Sungai Mahakam	1.026	950	279	262
26	Desa Wisata Kedang Ipil Kota Bangun	2.820	7.195	10.176	27.782
27	Desa Wisata Kersik Marangkayu	36.975	14.368	13.791	32.918
28	Desa Wisata Sumber Sari Loa Kulu	3.763	18.991	9.030	4.997
29	Desa Budaya Leka Kidau Sebulu	-	-	64	18
30	Event Budaya/Festival	558.423	569.083	472.225	359.346
31	Mice	-	-	-	173
32	Tamu Hotel	-	-	91.934	64.214
Jumlah / Total		1.153.021	1.367.542	1.914.220	1.795.245

Sumber : Dinas Pariwisata Kabupaten Kutai Kartanegara

Source : Tourism Service Office, Kutai Kartanegara Agency

**Table 8.3.8 Rata-Rata Tarif Masuk Tempat Rekreasi di Kabupaten Kutai Kartanegara, 2017**  
*Rate to Entrance at Place Of Recreation in Kutai Kartanegara, 2017*

<i>Place Of Recreation</i>		<i>Average Ticket</i>	
		2016	
[1]	[2]	[3]	
1 Waduk Panji Sukarame	Dewasa	3.000	
	Anak-anak	2.000	
2 Planetarium Jagad Raya	Dewasa	7.500	
	Anak-anak	5.000	
3 Parai Kumala	Tiket Masuk	5.000	
		20.000	
4 Lamin Etam Ambors	Tiket Masuk	2.500	
		15.000	
5 Taman Pedestrian	Tiket Masuk	-	
6 Taman Kreatif Park	Tiket Masuk	-	
7 Ladang Budaya	Tiket Masuk	10.000	
8 d'Kukarzona	Tiket Masuk	5.000	

Sumber : Dinas Pariwisata Kabupaten Kutai Kartanegara

Source : Tourism Service Office, Kutai Kartanegara Regency

**Tabel 8.3.9 Banyaknya Pengunjung pada Museum Negeri Mulawarman, 2013-2017**  
**Table** *Number Of Tourists In Mulawarman Museum, 2013-2017*

	Bulan Months	2013	2014	2015	2016	2017
	[1]	[2]	[3]	[4]	[5]	[6]
1	Januari	12.380	10.865	18.195	33.432	12.831
2	Pebruari	6.648	7.082	10.299	13.356	4.711
3	Maret	10.407	9.267	9.487	11.516	5.304
4	April	6.805 7.979	6.830	8.041 15.004	8.547 21.073	7.005
5	Mei	8.504	10.666	2.766	6.311	7.463
6	Juni	1.468	4.626	18.315	31.160	9.576
7	Juli	17.745	14.466	9.770	6.240	7.603
8	Agustus	6.315	11.947	9.421	8.139	3.437
9	September	9.045	7.980	9.486	10.234	5.739
10	Oktober	8.255	11.454	9.076	6.183	3.958
11	Nopember	11.835	8.754	30.630	14.872	4.164
12	Desember	12.380	12.992	18.195	33.432	13.115
Jumlah / Total		107.386	116.929	150.490	171.063	84.906

Sumber : Museum Negeri Mulawarman Kalimantan Timur  
 Source : *Mulawarman Museum, East Kalimantan*

Lanjutan Tabel 8.3.9

Continued Table

Bulan / Month	<u>Domestik</u> <u>/Domestic</u>		<u>Luar Negeri</u>				Junlah Yang Bayar /Amount Paid	Total Total
	<u>Dewasa</u> <u>/Adult</u>	<u>Anak-anak</u> <u>/Children</u>						
	Bayar /Pay	Tidak Bayar /Not Pay	Bayar /Pay	Tidak Bayar /Not Pay	De wa sa /Adu lt	Anak- anak /Chil dren		
[1]	[2]	[3]	[4]	[5]	[6]	[7]	[8]	[9]
Januari	7.674	-	5.139	-	18	-	18	12.831
Pebruari	3.528	-	1.174	-	9	-	9	4.711
Maret	4.242	-	1.008	43	11	-	11	5.304
April	5.014	107	1.624	215	38	7	45	7.005
Mei	3.912	153	2.705	662	31	-	31	7.463
Juni	6.465	-	3.095	-	16	-	16	9.576
Juli	5.005	-	2.585	-	13	-	13	7.603
Agustus	2.566	9	754	-	108	-	94	3.437
September	4.415	-	1.304	-	20	-	20	5.739
Oktober	3.144	12	705	-	97	-	38	3.958
Nopember	3.332	50	752	-	30	-	30	4.164
Desember	6.792	10	6.291	-	22	-	22	13.115
2017	56.089	341	27.136	920	413	7	347	84.906
2016	76.821	17.744	66.125	9.929	351	93	-	171.063
2015	80.039	3.181	61.961	4.936	340	33	-	3.181
2014	74.591	5.608	31.348	4.936	446	-	-	116.929
2013	62.568	4.643	37.095	2.645	435	-	107.386	62.568

Sumber : Museum Negeri Mulawarman Kalimantan Timur

**Tabel**      **8.5.1**    **Banyaknya Penerimaan Penjualan Benda Pos, Giro dan Tabungan Menurut**  
**Table**                    **Bulan (000 Rp), 2017**  
**Number Of Income From Material Post Saled, Clearing And Savings By**  
**Month, 2017**

	Bulan <i>Months</i>	Benda Pos/ <i>Post Material</i>	Giro/ <i>Clearing</i>	Tabungan/ <i>Savings</i>
	[1]	[2]	[3]	[4]
1	Januari	75.186	-	1.970
2	Pebruari	65.602	-	1.882
3	Maret	95.831	-	2.066
4	April	73.882	-	1.840
5	Mei	88.630	-	1.709
6	Juni	69.736	-	1.541
7	Juli	98.291	-	2.352
8	Agustus	98.151	-	2.404
9	September	81.370	-	2.145
10	Oktober	117.623	-	2.423
11	Nopember	107.960	-	2.176
12	Desember	109.726	-	1.729
Jumlah/ <i>Total</i>	2017	1.081.988	-	24.237
	2016	-	-	-
	2015	-	-	-
	2014	22.402.050	30.356.770	127.079.386
	2013	32.614	1.369	106.827.204

Sumber : Perum Pos dan Giro Tenggara

Source : Post And Clearing Service, Tenggara

**Tabel 8.5.2 Banyaknya Pengiriman dan Penerimaan Wesel Pos Menurut Bulan (000 Rp), 2017**  
**Number Of Mailed And Received Of Money By Month, 2017**

	Bulan Months	Pengiriman / Mailed		Penerimaan / Received	
		Banyaknya/ Number	Nilai / Value	Banyaknya/ Number	Nilai / Value
	[1]	[2]	[3]	[4]	[5]
1	Januari	6.088	11.147.418.815	1.541	2.833.118.935
2	Pebruari	5.551	12.403.447.361	1.189	2.641.029.626
3	Maret	6.206	13.834.639.311	1.335	2.546.974.244
4	April	5.338	12.609.656.908	1.165	2.043.940.825
5	Mei	5.489	13.160.283.603	1.299	2.632.057.208
6	Juni	5.701	14.422.928.399	1.268	2.244.550.615
7	Juli	5.059	15.608.421.122	1.033	2.119.274.019
8	Agustus	5.835	16.052.991.675	1.199	2.278.493.611
9	September	5.408	16.588.112.987	1.003	2.162.011.220
10	Oktober	5.851	16.748.174.174	1.038	2.410.716.261
11	Nopember	5.299	15.242.894.551	1.012	2.147.654.267
12	Desember	5.150	17.248.334.118	863	1.764.211.512
Jumlah	2017	66.975	175.067.303.024	13.945	27.824.032.343
	2016	-	-	-	-
	2015	-	-	-	-
	2014	112.250	218.004.620	24.867	110.056.926
	2013	131.698	254.785.241	26.346	66.064.531

Sumber : Perum Pos dan Giro Tenggara

Source : Post And Clearing Service, Tenggara

**Tabel 8.5.3 Banyaknya Pengiriman Surat Menurut Sifat Pengiriman dan Bulan, 2017**  
**Table Number Of Letter Mailed By Month And Kind Of Mailing, 2017**

	Bulan Months	Biasa Ordinary	Kilat Express	Kilat Khusus Special Express	Terdaftar Registered	Ekspres Luar Negeri Express Foreign	Jumlah Total
	[1]	[2]	[3]	[4]	[5]	[6]	[7]
1	Januari	-	-	-	-	-	4.682
2	Pebruari	-	-	-	-	-	3.944
3	Maret	-	-	-	-	-	6.786
4	April	-	-	-	-	-	4.461
5	Mei	-	-	-	-	-	5.798
6	Juni	-	-	-	-	-	6.225
7	Juli	-	-	-	-	-	5.465
8	Agustus	-	-	-	-	-	9.544
9	September	-	-	-	-	-	6.382
10	Oktober	-	-	-	-	-	6.967
11	Nopember	-	-	-	-	-	5.986
12	Desember	-	-	-	-	-	5.570
Jumlah/Total	2017	-	-	-	-	-	71.810
	2016	-	-	-	-	-	-
	2015	-	-	-	-	-	-
	2014	5.839	1.783	28.875	-	-	36.497
	2013	1.960	3.352	45.643	-	17	50.972

Sumber : Perum Pos dan Giro Tenggarong

Source : Post And Clearing Service, Tenggarong

**Tabel 8.5.4 Banyaknya Pengiriman dan Penerimaan Surat Menurut Bulan, 2017**  
**Table Number Of Letter Mailed And Received Of Post Letter By Mont , 2017**

	Bulan Months	Dalam Negeri /Domestic		Luar Negeri / Foreign		Jumlah/ Total	
		Kirim / Mailed	Terima/ Recei ved	Kirim / Mailed	Terima/ Recei ved	Kirim / Mailed	Terima/ Received
	[1]	[2]	[3]	[4]	[5]	[6]	[7]
1	Januari	4.682	5.781	9	5	4.682	5.781
2	Pebruari	3.944	6.944	4	4	3.944	6.944
3	Maret	6.786	6.293	3	7	6.786	6.293
4	April	4.461	5.703	8	3	4.461	5.703
5	Mei	5.798	4.641	11	6	5.798	4.641
6	Juni	6.225	5.994	17	11	6.225	5.994
7	Juli	5.465	6.073	12	13	5.465	6.073
8	Agustus	9.544	7.394	10	15	9.544	7.394
9	September	6.382	6.257	8	12	6.382	6.257
10	Oktober	6.967	5.943	7	9	6.967	5.943
11	Nopember	5.986	6.952	9	9	5.986	6.952
12	Desember	5.570	5.342	12	14	5.570	5.342
Jumlah / Total	2017	71.810	73.317	110	108	71.810	73.317
	2016	-	-	-	-	-	-
	2015	-	-	-	-	-	-
	2014	30.658	163.179	-	642	-	-
	2013	50.955	106.675	17	74	50.972	106.749

Sumber : Perum Pos dan Giro Tenggara

Source : Post And Clearing Service, Tenggara



# KEUANGAN DAERAH DAN HARGA

*Local Finance and Price*





### 9.1. PENANAMAN MODAL DALAM NEGERI (PMDN) DAN PENANAMAN MODAL ASING (PMA)

Pada tahun 2017, penanaman modal dalam negeri terjadi di Kutai Kartanegara mengalami peningkatan menjadi 41 proyek dari 37 proyek pada tahun 2016. Modal yang ditanamkan sebesar 3.878 milyar Rupiah yang terinci ke dalam sektor pertambangan batu bara, perkebunan kelapa sawit, industri minyak makan nabati, tenaga listrik, dan jasa penunjang pertambangan umum.

Sementara penanaman modal asing juga mengalami peningkatan dari 56 proyek pada tahun 2016 menjadi 71 proyek pada tahun 2017 dengan modal yang ditanamkan sebesar 2.998 milyar rupiah.

### 9.2. PERBANKAN

Posisi kredit bank di Kutai Kartanegara yang disalurkan pada tahun 2017 yang terbesar adalah sektor pertanian sebesar Rp. 4.222 milyar, kemudian sektor perindustrian Rp.1.896 milyar, sektor Jasa sebesar Rp. 1.712 milyar, dan selebihnya adalah pertambangan, perdagangan, konstruksi, listrik, gas dan air, jasa dunia usaha, perindustrian, jasa sosial masyarakat dan pengangkutan.

### 9.1. DOMESTIC INVESTMENTS AND FOREIGN INVESTMENTS

*In 2017, Number of projects at domestic investments in Kutai Kartanegara became 41 projects from 37 projects (2016). Domestic investments was 3.878 billion rupiahs that divided into coal mining sector, oil palm estate plant, nabati oil industry, electricity power, and supporting services of general mining.*

*On the other hand, foreign investment increased from 56 projects in the year 2016 became 71 projects in 2017. So, the capital investments it was 2.998, billion rupiahs.*

### 9.2. BANKS

*The outstanding bank credits which had been distributed in 2017, the biggest was agriculture sector 4.222 billion rupiahs and then industrial sector 1.896 billion rupiahs, the services sector 1.712 billion rupiahs, and the others was mining, trade sector, construction sector, electrycity, gas and water sector, business service sector, industry sector , social sector and transportation sector.*

## **PENJELASAN TEKNIS**

1. Data statistik perbankan bersumber dari Bank Indonesia.
2. Data statistik penanaman modal yang disetujui pemerintah terdiri dari Penanaman Modal Asing (PMA) dan Penanaman Modal Dalam Negeri (PMDN) bersumber dari Badan Koordinasi Penanaman Modal (BKPM).
3. **Koperasi terdiri dari Koperasi Unit Desa (KUD) dan non KUD.** Data mengenai koperasi bersumber dari Departemen Koperasi. KUD adalah suatu organisasi ekonomi yang berwatak sosial dan merupakan wadah bagi pengembangan berbagai kegiatan ekonomi masyarakat pedesaan yang diselenggarakan oleh dan untuk masyarakat itu sendiri (Inpres No.2 Tahun 1978). Non KUD adalah suatu organisasi ekonomi rakyat yang berwatak sosial, beranggotakan orang-orang atau berbadan hukum koperasi yang merupakan tata susunan ekonomi berbagai usaha bersama berdasarkan atas azas kekeluargaan.
4. **Data harga yang disajikan** meliputi:
  - a. Harga eceran beras di beberapa kota
  - b. Harga eceran beberapa jenis barang
  - c. Indeks Harga Konsumen (IHK) dan laju inflasi

## **TECHNICAL NOTES**

1. *Banking statistics are obtained from the Bank Indonesia*
2. *Data on foreign and domestic investment approved by government are obtained from the "Badan Koordinasi Penanaman Modal" (Investment Coordinating Board)*
3. *Cooperatives consist of KUD (Village Cooperatives Unit) and Non KUD (Non-Village Cooperatives Unit). The data for cooperatives are obtained from Ministry of Cooperatives. Village cooperatives unit are economic organization operated by the community, as a means to develop the economic activities of the village community, run by and for the community (Presidential Instruction No. 2, 1978). Non-village Cooperatives Unit are also economic organization, which gather non village member who share a common social function or role, or division of labor, or profession in society.*
4. **Price statistics cover:**
  - a. *Retail prices of rice in several cities*
  - b. *Retail prices of several commodities*
  - c. *Consumer price index and inflation rates*

- d. Indeks Harga Perdagangan Besar (IHPB)
- e. Indeks Harga yang diterima dan dibayar Petani.
5. Harga eceran beras diolah dari survei mingguan Badan Pusat Statistik. Karena beragamnya kualitas beras, maka harga yang disajikan adalah harga beras kualitas sedang.
6. **IHK merupakan indikator inflasi**, yang dihitung setiap bulan berdasarkan perkembangan harga barang-barang dan jasa yang dikonsumsi rumah tangga.  
**IHPB** disajikan dalam bentuk indeks umum dan juga sektoral yang meliputi : pertanian, industri, pertambangan dan perdagangan, serta impor dan ekspor.
7. **Nilai Tukar Petani (NTP)** adalah perbandingan antara indeks harga yang diterima (It) dan dibayar (Ib) petani.
8. Metode yang digunakan dalam penghitungan Indeks Harga Konsumen (IHK) dan Indeks Harga Perdagangan Besar (IHPB) adalah :  
**Formula Laspeyres yang telah dimodifikasi, yaitu :**

$$I_n = \frac{\sum (P_n/P_{n-1}) P_{n-1} Q_0}{\sum P_0 Q_0} \times 100$$

dimana :

$I_n$  = Indeks bulanan  
 $P_n$  = Harga pada bulan ke n  
 $P_{n-1}$  = Harga pada bulan ke n-1  
 $P_0$  = Harga pada tahun dasar  
 $Q_0$  = Kuantitas pada tahun dasar

- d. *Wholesale price index*
- e. *Indices of prices received and paid by farmer*
5. *The retail price of rice is compiled through the weekly prices survey conducted by BPS-Statistics Indonesia. Due to different qualities of rice in each city, the medium quality rice is used.*
6. *The consumer price index is an indicator of inflation, whereas the calculation has been based on trend of price for commodities of household consumption. The wholesale price index is presented in general index and group of commodities, namely agriculture, industry, mining and quarrying, export, and import.*
7. *Farmers Term of Trade is an indicator used to determine welfare level of farmer. It measure the exchange value of products that is produced or sold by farmer compare to the product needed by farmers for process production or consumption.*
8. *The methods used in calculating consumer price index and wholesale price index is Modified Laspeyres Formula.*

**The Modified Laspeyres Formula is:**

$$I_n = \frac{\sum (P_n/P_{n-1}) P_{n-1} Q_0}{\sum P_0 Q_0} \times 100$$

$I_n$  = monthly index  
 $P_n$  = price in month n  
 $P_{n-1}$  = price in month n-1  
 $P_0$  = price in the basic year  
 $Q_0$  = quantity in the basic year

**Gambar  
Figure**

**9.1 Realisasi Pendapatan Asli Daerah (PAD) Kabupaten Kutai Kartanegara (juta Rp), 2013-2017**  
*Realization of Regional Original Revenue in Kutai Kartanegara Regency (million Rp), 2013-2017*



**Tabel**      **9.1.1 Anggaran Pendapatan dan Belanja Daerah (APBD) Kabupaten Kutai Kartanegara (juta Rp), 2010-2017**  
**Table**      *Revenue Expenditure Budget in Kutai Kartanegara Regency (million Rp), 2010-2017*

Tahun Year	Pendapatan (juta Rp) Revenue (million Rp)	Belanja (juta Rp) Expenditure (million Rp)
[1]	[2]	[3]
2010	4.851.622,00	4.061.563,00
2011	4.632.244,00	4.151.286,00
2012	6.684.272,00	4.485.208,00
2013	5.999.800,00	9.242.955,00
2014	5.686.197,00	7.600.899,00
2015	6.468.594,00	8.381.631,00
2016	4.378.244,64	4.580.443,64
2017	4.035.144,60	4.792.728,36

Sumber/Source: Badan Pengelolaan Keuangan dan Aset Daerah Kabupaten Kutai Kartanegara/Financial Office, Kutai Kartanegara Regency

**Tabel 9.1.2 Realisasi Pendapatan dan Belanja Daerah (APBD) Kabupaten Kutai Kartanegara (juta Rp), 2011-2017**  
**Table** *Realization of Revenue Expenditure Budget in Kutai Kartanegara Regency (million Rp), 2011-2017*

Tahun Year	Pendapatan (juta Rp) Revenue (million Rp)	Belanja (juta Rp) Expenditure (million Rp)		
		Belanja Langsung	Belanja Tak Langsung	Jumlah Total
[1]	[2]	[3]	[4]	[5]
2010	4.427.116,39	2.344.700,91	1.522.339,78	3.867.040,69
2011	5.627.043,95	2.403.514,76	1.520.101,30	3.923.616,06
2012	6.120.999,41	3.089.640,41	1.829.721,44	4.919.361,85
2013	5.950.667,48	5.226.459,38	2.156.135,68	7.382.595,06
2014	6.458.980,00	4.138.973,00	2.304.135,00	6.443.107,56
2015	5.072.345,15	4.165.582,64	2.600.339,11	6.765.921,75
2016	4.130.498,98	1.676.118,76	2.274.734,04	3.950.852,80
2017	3.402.599,17	1.542.387,77	2.016.701,03	3.559.088,80

Sumber/Source: Badan Pengelolaan Keuangan dan Aset Daerah Kabupaten Kutai Kartanegara/Financial Office, Kutai Kartanegara Regency

**Tabel 9.1.3 Target dan Realisasi Pendapatan Asli Daerah (PAD) Kabupaten Kutai Kartanegara (juta Rp), 2017**  
*Target and Realization of Regional Original Revenue in Kutai Kartanegara Regency (million Rp), 2017*

Jenis Penerimaan Revenue Type	Target (juta Rp) Target (million Rp)	Realisasi (juta Rp) Realization (million Rp)
[1]	[2]	[3]
<b>I. Pendapatan Asli Daerah:</b>	<b>453.397,59</b>	<b>383.294,88</b>
1. Pajak Daerah	98.662,00	93.672,43
2. Retribusi Daerah	12.715,59	6.165,95
3. Laba Perusahaan Daerah	38.358,51	37.858,51
4. Penerimaan Lain-lain	303.661,49	245.598,00
<b>II. Dana Perimbangan:</b>	<b>3.080.960,59</b>	<b>2.484.379,61</b>
1. Bagi Hasil Pajak	1.373.569,44	1.089.543,49
2. Bagi Hasil Bukan Pajak	1.155.914,17	886.257,42
3. Dana Alokasi Umum	141.994,12	141.994,12
4. Dana Alokasi Khusus	409.482,87	366.584,58
<b>III. Lain-lain Pendapatan Daerah yang Sah</b>	<b>499.286,43</b>	<b>723.069,23</b>
1. Bagi Hasil Pajak Dari Provinsi	308.173,24	294.347,78
2. Dana Penyesuaian	164.406,20	161.651,63
3. Bantuan Keuangan	26.706,98	267.069,82
4. Pendapatan Lainnya	-	-
	2017	4.035.144,60
	2016	4.378.244,64
Jumlah	2015	6.468.593,76
Total	2014	5.686.197,23
	2013	5.999.799,76

Sumber/Source: Badan Pendapatan Daerah (BAPENDA) Kabupaten Kutai Kartanegara/Local Revenue Service, Kutai Kartanegara Regency

**Tabel 9.1.4 Realisasi Pendapatan Asli Daerah (PAD) Kabupaten Kutai Kartanegara (juta Rp), 2012-2017**  
**Table** *Realization of Regional Original Revenue in Kutai Kartanegara Regency (million Rp), 2012-2017*

Rincian Detail	2013	2014	2015	2016	2017
[1]	[2]	[3]	[4]	[5]	[6]
<b>Pendapatan Asli Daerah</b>					
1. Pajak Daerah	73 443,03	55.719,22	61.812,43	50.525,83	93.672,43
2. Retribusi Daerah	6 479,40	11.243,89	883,61	9.929,00	6.165,95
3. Bagian Laba BUMD	37 368,61	53.553,69	41.892,65	27.003,67	37.858,51
4. Penerimaan Lain-Lain	286 733,20	246.877,14	110.553,01	162.431,59	245.598,00
Jumlah/ <i>Total</i>	404.024,25	367.333,35	215.141,71	249.890,08	383.294,88

Sumber/*Source*: Badan Pendapatan Daerah (BAPENDA) Kabupaten Kutai Kartanegara/*Local Revenue Service, Kutai Kartanegara Regency*

**Tabel 9.1.5 Target dan Realisasi Penerimaan Pajak Daerah Kabupaten Kutai Kartanegara Menurut Jenisnya (juta Rp), 2017**  
*Target and Realization of Regional Tax Revenue in Kutai Kartanegara Regency by Type (million Rp), 2017*

Jenis Pajak Daerah Type of Local Tax	Target (juta Rp) Target (million Rp)	Realisasi (juta Rp) Realization (million Rp)
[1]	[2]	[3]
Pajak Hotel	3.000,00	1.410,86
Pajak Restoran	26.300,00	22.099,76
Pajak Hiburan	351,00	308,45
Pajak Reklame	1.350,00	1.080,63
Pajak Penerangan Jalan	18.151,00	19.240,19
Pajak Pengambilan Bahan Galian Golongan C	400,00	123,03
Pajak Parkir	250,00	319,09
Pajak Air Tanah	800,00	421,89
Pajak Pengambilan Sarang Burung Walet	60,00	1,76
Bea Perolehan Hak Atas Tanah dan Bangunan	300,00	3.048,96
Jumlah Total	2017	98.662,00
	2016	59.592,00
	2015	60.350,00
	2014	49.750,00
	2013	42.680,79

Sumber/Source: Badan Pendapatan Daerah (BAPENDA) Kabupaten Kutai Kartanegara/Local Revenue Service, Kutai Kartanegara Regency

**Tabel 9.1.6 Target dan Realisasi Penerimaan Retribusi Daerah Kabupaten Kutai Kartanegara Menurut Jenisnya (juta Rp), 2017**  
*Target and Realization of Regional Retribution Revenue in Kutai Kartanegara Regency by Type (million Rp), 2017*

Jenis Retribusi Type of Retribution	Target (juta Rp) Target (million Rp)	Realisasi (juta Rp) Realization (million Rp)
[1]	[2]	[3]
<b>Retribusi Umum</b>		
1. Retribusi pelayanan kesehatan	-	-
2. Retribusi pelayanan persampahan/kebersihan	360,00	0,27
3. Retribusi penggantian biaya KTP dan Akte Catatan Sipil	-	-
4. Retribusi pelayanan pemakaman dan pengabuan mayat	-	-
5. Retribusi parkir di tepi jalan umum	384,01	198,97
6. Retribusi pelayanan pasar	1.066,91	596,83
7. Retribusi pengujian kendaraan bermotor	732,05	639,76
8. Retribusi pemeriksaan alat pemadam kebakaran	-	-
9. Retribusi penggantian biaya cetak peta	26,00	21,00
10. Retribusi penyediaan dan penyedotan kakus	20,00	3,38
11. Retribusi pengolahan limbah cair	-	-
12. Retribusi pelayanan tera/tera ulang	38,75	-
13. Retribusi pelayanan pendidikan	-	-
14. Retribusi pengendalian menara komunikasi	-	-

Sumber/Source: Badan Pendapatan Daerah (BAPENDA) Kabupaten Kutai Kartanegara/Local Revenue Service, Kutai Kartanegara Regency

Lanjutan Tabel/Continued Tabel 9.1.6

Jenis Retribusi <i>Type of Retribution</i>	Target (juta Rp) <i>Target (million Rp)</i>	Realisasi (juta Rp) <i>Realization (million Rp)</i>
[1]	[2]	[3]
<b>Retribusi Jasa Usaha</b>		
1. Retribusi pemakaian kekayaan daerah	129,86	29,75
2. Retribusi pasar grosir dan pertokoan	-	-
3. Retribusi tempat pelelangan	-	-
4. Retribusi terminal	4,00	8,35
5. Retribusi tempat khusus parkir	50,00	-
6. Retribusi tempat penginapan/pesanggrahan/vila	-	-
7. Retribusi rumah potong hewan	253,50	133,80
8. Retribusi pelayanan kepelabuhanan	85,00	72,57
9. Retribusi tempat rekreasi	2.700,00	2.350,17
10 Retribusi Pelayanan tempat olahraga	170,00	184,40
11. Retribusi penyebrangan di atas air	-	-
12. Retribusi penjualan produksi usaha daerah	-	-
13. Retribusi produksi usaha daerah bidang perikanan dan kelautan	-	-

Sumber/Source: Badan Pendapatan Daerah (BAPENDA) Kabupaten Kutai Kartanegara/Local Revenue Service, Kutai Kartanegara Regency

Lanjutan Tabel/Continued Tabel 9.1.6

Jenis Retribusi Type of Retribution	Target (juta Rp) Target (million Rp)	Realisasi (juta Rp) Realization (million Rp)
[1]	[2]	[3]
<b>Retribusi Perizinan Tertentu</b>		
1. Retribusi izin mendirikan bangunan (IMB)	5.077,51	989,78
2. Retribusi izin tempat penjualan minuman beralkohol	-	-
3. Retribusi izin gangguan	1.468,00	839,32
4. Retribusi izin trayek	-	-
5. Retribusi izin usaha perikanan	-	-
Jumlah Total	2017	12.715,59
	2016	9.932,97
	2015	4.273,52
	2014	5.546,14
	2013	10.297,36

Sumber/Source: Badan Pendapatan Daerah (BAPENDA) Kabupaten Kutai Kartanegara/Local Revenue Service, Kutai Kartanegara Regency

**Tabel 9.1.7 Target dan Realisasi Hasil Kekayaan Daerah yang Dipisahkan dan Lain-Lain PAD yang Sah Menurut Jenis Penerimaannya (juta Rp), 2017**  
*Target and Realization of Separated Regional Asset Revenue and The Other Regional Original Revenue by Type (million Rp), 2017*

Jenis Penerimaan <i>Revenue Type</i>	Target (juta Rp) <i>Target</i> (million Rp)	Realisasi (juta Rp) <i>Realization</i> (million Rp)
[1]	[2]	[3]
<b>A. Laba Perusahaan Daerah</b>	<b>38.358,51</b>	<b>37.858,51</b>
1. Bank Pembangunan Daerah	37.858,51	37.858,51
2. Bagi hasil deviden pada BPR Ingetad Kota Bangun	-	-
3. Perusahaan Daerah Air Minum (PDAM)	-	-
4. Perusahaan daerah kelistrikan dan sumber daya energi	-	-
5. Perusahaan daerah Tunggang Parangan	-	-
6. Bagian laba atas penyertaan modal pada perusahaan milik pemerintah/BUMN	-	-
7. Bagian laba atas penyertaan modal pada perusahaan milik swasta	500,00	-
<b>B. Lain-Lain Pendapatan Daerah yang Sah</b>	<b>5.084,00</b>	<b>903,95</b>
1. Hasil penjualan asset daerah yang tidak dipisahkan	84,00	7,88
2. Penerimaan jasa Giro	5.000,00	4,81
3. Pendapatan bunga deposito	-	-
4. Tuntutan ganti kerugian daerah	-	-
5. Komisi, potongan, dan selisih nilai tukar rupiah	-	-
6. Pendapatan denda atas keterlambatan pelaksanaan pekerjaan	-	-
7. Pendapatan denda pajak	-	236,25
8. Pendapatan denda retribusi	-	655,02

Sumber/Source: Badan Pendapatan Daerah (BAPENDA) Kabupaten Kutai Kartanegara/Local Revenue Service, Kutai Kartanegara Regency

Lanjutan Tabel/Continued Tabel 9.1.7

Jenis Retribusi <i>Type of Retribution</i>	Target (juta Rp) <i>Target (million Rp)</i>	Realisasi (juta Rp) <i>Realization (million Rp)</i>
[1]	[2]	[3]
9. Pendapatan hasil eksekusi atas jaminan	-	-
10. Pendapatan dari pengambilan	-	-
11. Fasilitas social dan fasilitas umum	-	-
12. Pendapatan dari penyelenggaraan pendidikan dan pelatihan	-	-
13. Angsuran/cicilan rumah	-	-
14. Angsuran/cicilan kendaraan	200,00	-
15. Sewa rumah	200,00	135,26
16. Penerimaan Lain-Lain	30.000,00	30.900,36
17. Pendapatan BLUD RSUD AM Parikesit	115.000,00	55.822,69
18. Pendapatan BLUD RSUD Aji Batara Agung Dewa Sakti Samboja	31.616,87	39.434,15
Jumlah <i>Total</i>	2017	453.397,59
	2016	285.087,17
	2015	165.536,66
	2014	289.703,19
	2013	264.546,72
		383.294,88
		249.890,08
		30.721,33
		300.430,84
		322.101,81

Sumber/Source: Badan Pendapatan Daerah (BAPENDA) Kabupaten Kutai Kartanegara/Local Revenue Service, Kutai Kartanegara Regency

**Tabel 9.1.8 Target dan Realisasi Dana Perimbangan (Penerimaan Bagi Hasil Pajak dan Bagi Hasil Bukan Pajak) dari Instansi yang Lebih Tinggi Menurut Jenis Penerimaannya (juta Rp), 2017**  
*Target and Realization of Current Transfer Revenue from Higher Institution by Type (million Rp), 2017*

Jenis Penerimaan Revenue Type	Target (juta Rp) Target (million Rp)	Realisasi (juta Rp) Realization (million Rp)
[1]	[2]	[3]
<b>Bagi Hasil Pajak</b>	<b>1.373.569,44</b>	<b>1.089.543,49</b>
1. Pajak Bumi dan Bangunan (PBB)	1.264.932,73	1.012.833,94
2. Pajak Hasil dari PPh Pasal 25 dan 29 WP org. Pribadi, DN dan Pasal 21	108.636,71	76.709,55
<b>Bagi Hasil Bukan Pajak</b>	<b>1.145.414,17</b>	<b>732.807,42</b>
1. Bagi hasil iuran Hak Pengusahaan Hutan (HPH)	4.279,39	2.102,70
2. Bagi hasil dari Provinsi Sumber Daya Hutan (PSDH)	1.168,98	11.688,57
3. Bagi hasil dari dana reboisasi (DR)	13.842,24	12.493,42
4. Bagi hasil iuran tetap ( <i>Landrent</i> )	76.281,14	60.155,63
5. Bagi hasil iuran eksplorasi dan eksploitasi (royalti)	788.332,86	582.150,52
6. Bagi hasil dari pungutan perusahaan perikanan	-	-
7. Bagi hasil dari pungutan hasil perikanan	1.313,46	525,57
8. Bagi hasil dari pertambangan minyak bumi	183.785,33	17.053,19
9. Bagi hasil dari pertambangan gas bumi	76.410,75	46.637,81
Jumlah Total	2017	2.529.483,61
	2016	3.182.404,38
	2015	5.124.359,78
	2014	4.271.610,91
	2013	4.667.416,93
		1.975.800,91
		3.100.024,93
		3.959.594,50
		5.072.141,52
		4.633.092,52

Sumber/Source: Badan Pendapatan Daerah (BAPENDA) Kabupaten Kutai Kartanegara/Local Revenue Service, Kutai Kartanegara Regency

**Tabel 9.1.9 Target dan Realisasi Penerimaan Bagi Hasil Pajak dari Provinsi Menurut Jenisnya (juta Rp), 2017**

*Target and Realization of Current Transfer Revenue from Higher Institution by Type (million Rp), 2017*

Jenis Penerimaan Revenue Type	Target (juta Rp) Target (million Rp)	Realisasi (juta Rp) Realization (million Rp)
[1]	[2]	[3]
1. Bagi hasil dari pajak kendaraan bermotor	33.339,17	318.381,54
2. Bagi hasil dari pajak kendaraan di atas air	-	-
3. Bagi hasil dari bea balik nama kendaraan bermotor (BBN-KB)	24.254,93	23.161,97
4. Bagi hasil dari bea balik nama kendaraan di atas air (BBNK-DA)	-	-
5. Bagi hasil dari pajak bahan bakar kendaraan bermotor (PBB-KB)	213.457,97	208.910,45
6. Bagi hasil dari pajak pengambilan dan pemanfaatan air bawah tanah (ABT)	-	-
7. Bagi hasil dari pajak pengambilan dan pemanfaatan air permukaan (AP)	689,91	636,58
8. Dana bagi hasil pajak cukai hasil tembakau	36.431,26	29.800,63
	2017	308.173,24
	2016	274.296,12
Jumlah Total	2015	446.334,33
	2014	398.554,98
	2013	450.142,36

Sumber/Source: Badan Pendapatan Daerah (BAPENDA) Kabupaten Kutai Kartanegara/Local Revenue Service, Kutai Kartanegara Regency

**Tabel** 9.2.1 Persetujuan Penanaman Modal Dalam Negeri (rupiah), 2011-2016  
**Table** Domestic Investment (Rp), 2013-2017

Tahun Year	Jumlah Proyek Number of Projects	Modal (Rp) Capital (Rp)	Tenaga Kerja Labours	
			Indonesia Indonesian	Asing Foreign
[1]	[2]	[3]	[4]	[5]
2010	8	1.772.216.728.392	5.197	9
2011	11	340.378.355.720	5.197	-
2012	3	6.166.823.367.015	1.496	1
2013	11	7.097.275.234.827	3.013	7
2014	9	6.493.558.100.000	-	-
2015	31	5.492.555.486.386	5.647	24
	37	973.606.015.564	1.509	8
2016				
	41	3.878.144.000.000	1.419	32
2017				

Sumber/Source: Badan Penanaman Modal dan Dan Pelayanan Terpadu Satu Pintu

**Tabel** 9.2.2 **Penanaman Modal Asing, 2013-2017**  
**Table** Foreign Investment , 2013-2017

Tahun Year	Jumlah Proyek Number of Projects	Modal (US\$) Capital (US\$)	Tenaga Kerja Labours	
			Indonesia Indonesian	Asing Foreign
[1]	[2]	[3]	[4]	[5]
2010	10	1 126 202 673 743	8 385	18
2011	29	813 522 174 316	6 047	26
2012	12	4 309 502 368 556	8 439	30
2013	37	5 103 781 702 305	24 923	115
2014	24	2.571.589.532.672	-	-
2015	24	2.199.617.509.403	6.420	55
2016	56	2.272.030.595.825	15.204	60
2017	71	2.998.047.000.000	2.187	18

Sumber/Source: Badan Penanaman Modal dan Dan Pelayanan Terpadu Satu Pintu

**Tabel** 9.3.1 **Total Aktiva Bank Umum dan BPR Menurut Bulan (juta rupiah), 2013-2017**  
**Table** *Total Assets of Commercial and Rural Banks by Month (million of Rp), 2013-2017*

	Bulan Month	2013	2014	2015	2016	2017
	[1]	[2]	[3]	[4]	[5]	[6]
1.	Januari/January	5.654.930.	4.458.280	4.340.704	3.298.732	2.959.326
2.	Februari/February	6.310.949	4.224.463	4.011.737	3.160.434	3.093.353
3.	Maret/March	6.294.265	3.882.586	4.011.737	2.930.220	2.982.552
4.	April/April	6.883.268	3.547.825	4.524.388	2.849.440	2.974.642
5.	Mei/May	6.616.350	4.094.227	5.067.730	2.844.936	2.936.718
6.	Juni/June	7.178.856	4.479.479	5.218.165	3.056.965	2.955.760
7.	Juli/July	6.793.509	4.097.330	4.860.156	2.844.470	3.001.416
8.	Agustus/Agust	6.505.445	3.875.210	4.555.443	2.876.533	3.108.413
9.	September/September	7.143.563	4.671.771	5.175.220	2.844.040	3.068.655
10.	Oktober/October	6.836.028	4.298.043	4.949.617	2.907.638	3.109.925
11.	November/November	6.259.922	3.790.080	4.231.748	2.959.326	3.109.925
12.	Desember/December	5.684.299	5.027.430	3.573.910	3.093.353	3.237.036

Sumber/Source: Bank Indonesia, Samarinda/Bank of Indonesia, Samarinda

**Tabel 9.3.2 Posisi Kredit Bank Menurut Sektor Ekonomi (juta rupiah), 2017**  
**Table Credits Bank Position by Economic Sector (million of Rp), 2017**

Sektor Ekonomi <i>Economic Sectors</i>	2016		2017				
	Desember <i>December</i>	Januari <i>January</i>	Februari <i>February</i>	Maret <i>March</i>	April <i>April</i>	Mei <i>May</i>	Juni <i>June</i>
[1]	[2]	[3]	[4]	[5]	[6]	[7]	[8]
1. Pertanian <i>Agriculture</i>	4.418.547	5.133.917	5.119.719	4.690.585	4.718.835	4.826.710	4.684.386
2. Pertambangan <i>Mining</i>	1.702.248	1.681.084	1.640.352	1.594.577	1.066.606	857.433	745.194
3. Perindustrian <i>Industry</i>	1.786.160	978.959	577.451	768.908	1.141.530	1.343.315	1.324.319
4. Perdagangan <i>Trade</i>	889.140	876.050	886.691	895.486	905.409	893.599	903.427
5. Listrik, gas, & air <i>Electricity, gas, and water</i>	1.171.949	1.168.529	1.165.637	1.165.170	1.151.796	1.151.447	1.148.953
6. Konstruksi <i>Construction</i>	459.545	451.876	452.410	461.098	479.734	457.158	463.012
7. Pengangkutan <i>Transportation</i>	112.388	110.355	112.204	112.833	112.651	110.955	114.032
8. Jasa dunia usaha <i>Business Service</i>	46.649	59.941	64.000	64.833	68.853	67.696	65.138
9. Jasa sosial masyarakat <i>Social Service</i>	197.568	195.591	196.491	193.360	177.787	177.999	187.738
10. Lainnya <i>Others</i>	2.121.099	2.151.410	2.150.897	2.153.169	2.166.154	2.160.758	2.189.719
Jumlah/ <i>Total</i>	12.905.293						

Sumber/Source: Bank Indonesia, Samarinda/Bank of Indonesia, Samarinda

Lanjutan Tabel/Continued Tabel 9.3.2

Sektor Ekonomi Economic Sectors	2017					
	Juli July	Agustus Agust	September September	Oktober October	November November	Desember December
[1]	[9]	[10]	[11]	[12]	[13]	[14]
1. Pertanian <i>Agriculture</i>	4.664.636	4.643.505	4.895.673	4.893.201	4.275.186	4.222.383
2. Pertambangan <i>Mining</i>	663.784	650.659	639.118	631.851	623.193	623.913
3. Perindustrian <i>Industry</i>	1.469.834	2.062.079	2.425.345	2.084.230	1.585.653	1.896.867
4. Perdagangan <i>Trade</i>	965.677	975.657	971.717	938.736	929.749	1.293.737
5. Listrik, gas, & air <i>Electricity, gas, and water</i>	1.169.382	1.164.334	590.261	612.620	613.080	642.491
6. Konstruksi <i>Construction</i>	402.988	405.818	408.786	398.738	419.481	401.888
7. Pengangkutan <i>Transportation</i>	122.942	123.803	121.337	122.944	123.348	125.136
8. Jasa dunia usaha <i>Business Service</i>	75.606	143.594	145.080	144.824	137.525	135.196
9. Jasa sosial masyarakat <i>Social Service</i>	1.703.257	1.712.085	1.709.880	1.709.943	1.707.312	1.712.373
10. Lainnya <i>Others</i>	676.023	670.813	673.719	667.779	677.288	667.116
Jumlah/ <i>Total</i>	11.914.129	12.552.347	12.580.916	12.204.866	11.091.815	11.721.100

Sumber/*Source*: Bank Indonesia, Samarinda/*Bank of Indonesia, Samarinda*

**Tabel 9.3.3 Posisi Simpanan Masyarakat pada Bank Umum dan BPR Menurut Bulan (juta rupiah), 2017**  
**Table** *Outstanding of Private Deposit of Commercial and Rural Banks by Month (million of Rp), 2017*

Bulan Month	Giro Demand Deposit		Simpanan Berjangka Time Deposit		
	Nominal	Rekening (satuan) Account (number)	Nominal	Rekening (satuan) Account (number)	
[1]	[2]	[3]	[4]	[5]	
1. Januari/January	1.179.080	4.141	1.166.362	4.955	
2. Februari/February	1.746.074	4.148	1.173.792	4.997	
3. Maret/March	2.056.464	4.167	1.220.419	5.043	
4. April/April	1.970.940	4.133	1.195.647	5.086	
5. Mei/May	1.747.377	4.126	1.165.102	5.088	
6. Juni/June	1.926.795	4.135	1.167.457	5.110	
7. Juli/July	1.545.759	4.120	1.205.783	5.231	
8. Agustus/Agust	559.631	3.093	977.734	4.289	
9. September/September	771.204	3.115	977.734	4.289	
10. Oktober/October	727.243	3.115	994.401	4.350	
11. November/November	625.000	3.084	1.021.394	4.450	
12. Desember/December	595.414	3.051	1.027.330	4.515	
Jumlah Total	2017	1.287.582	3.702	1.107.763	4.784
	2016	1.236.097	4.062	1.156.571	4.889
	2015	2.560.068	4.184	1.338.600	3.622
	2014	1.971.360	35.280	1.779.120	165.712
	2013	1 553 459	2 982	1 686 706	1 942

Sumber/Source: Bank Indonesia, Samarinda/Bank of Indonesia, Samarinda

Lanjutan Tabel/Continued Tabel 9.3.3

	Bulan Month	Tabungan Saving Deposit		Jumlah Total	
		Nominal	Rekening (satuan) Account (number)	Nominal	Rekening (satuan) Account (number)
	[1]	[6]	[7]	[8]	[9]
1.	Januari/January	3.312.154	557.811	5.657.596	566.907
2.	Februari/February	3.273.429	560.658	6.193.295	569.803
3.	Maret/March	3.218.441	570.171	6.495.324	579.381
4.	April/April	3.176.007	577.625	6.342.594	586.844
5.	Mei/May	3.247.569	597.010	6.160.048	606.224
6.	Juni/June	3.398.705	618.376	6.492.957	627.621
7.	Juli/July	3.358.031	626.200	6.109.573	635.551
8.	Agustus/Agust	2.688.757	531.605	4.226.122	538.987
9.	September/September	2.688.757	531.605	4.437.695	539.009
10.	Oktober/October	2.690.366	542.591	4.412.010	550.056
11.	November/November	2.958.696	551.935	4.605.090	559.469
12.	Desember/December	3.150.379	563.848	4.773.123	571.414
Jumlah Total	2017	3.096.774	569.120	5.492.119	577.606
	2016	3.528.637	551.872	5.921.305	560.823
	2015	3.207.140	466.426	7.105.809	474.232
	2014	2.135.846	2.418.434	5.886.326	2.453.714
	2013	1 812 615	222 794	5 052 780	227 718

Sumber/Source: Bank Indonesia, Samarinda/Bank of Indonesia, Samarinda

**Tabel 9.3.4 Posisi Pinjaman yang Diberikan Bank Umum dan BPR Menurut Bulan dan Jenis Penggunaan (juta rupiah), 2017**  
**Table** *Outstanding of Loans of Commercial and Rural Banks by Month and Type of Loans Based on Project Location (million of Rp), 2017*

	Bulan Month	Modal Kerja Capital Worked	Investasi Investment	Konsumsi Consumption	Jumlah Total
	[1]	[2]	[3]	[4]	[5]
1.	Januari/January	4.033.522	6.622.782	2.151.410	12.807.714
2.	Februari/February	3.659.943	6.555.011	2.150.897	12.365.851
3.	Maret/March	3.905.164	6.041.684	2.153.169	12.100.017
4.	April/April	4.381.471	5.441.729	2.166.154	11.989.354
5.	Mei/May	4.525.282	5.361.030	2.160.758	12.047.070
6.	Juni/June	4.528.437	5.107.762	2.189.719	11.825.918
7.	Juli/July	4.619.739	5.112.403	2.181.986	11.914.128
8.	Agustus/Agust	5.262.183	5.107.573	2.182.590	12.552.346
9.	September/September	5.659.626	4.735.250	2.186.043	12.580.919
10.	Oktober/October	5.272.993	4.757.177	2.174.696	12.204.866
11.	November/November	4.222.009	4.687.605	2.182.201	11.091.815
12.	Desember/December	4.844.018	4.692.224	2.184.857	11.721.099
	2017	4.576.199	5.351.853	2.172.040	12.100.091
	2016	4.943.832	5.840.362	2.121.099	12.905.293
Jumlah Total	2015	3.936.818	6.705.090	2.033.312	12.675.219
	2014	11.539.166	4.885.574	13.258.257	29.682.997
	2013	4 260 278	7 512 203	1 412 778	13 185 259

Sumber/Source: Bank Indonesia, Samarinda/*Bank of Indonesia, Samarinda*

**Tabel 9.3.5 Posisi Kredit UMKM yang Diberikan Bank Umum dan BPR Menurut Bulan dan Jenis Penggunaan Berdasarkan Lokasi Proyek (juta rupiah), 2017**  
*Outstanding of Micro, Small, and Medium Enterprises Loans of Commercial and Rural Banks by Month and Type of Loans Based on Project Location (million of Rp), 2017*

	Bulan Month	Modal Kerja Capital Worked	Investasi Investment	Konsumsi Consumption	Jumlah Total
	[1]	[2]	[3]	[4]	[5]
1.	Januari/January	910.525	749.350	-	1.659.875
2.	Februari/February	761.973	621.999	-	1.383.972
3.	Maret/March	776.089	617.062	-	1.393.151
4.	April/April	822.814	747.939	-	1.570.753
5.	Mei/May	798.333	784.016	-	1.582.349
6.	Juni/June	801.684	735.087	-	1.536.771
7.	Juli/July	1.094.291	743.860	-	1.838.151
8.	Agustus/Agust	1.102.424	762.505	-	1.864.929
9.	September/September	1.122.611	746.125	-	1.868.736
10.	Oktober/October	1.124.924	747.046	-	1.871.970
11.	November/November	1.118.900	733.752	-	1.852.652
12.	Desember/December	1.118.303	719.587	-	1.837.890
	2017	962.739	725.694	-	1.688.433
	2016	919.609	719.174	-	1.638.783
Jumlah Total	2015	958.998	742.032	-	1.701.030
	2014	1.102.600	659.678	-	1.762.278
	2013	1 239 303	735 735	-	1 975 038

Sumber/Source: Bank Indonesia, Samarinda/Bank of Indonesia, Samarinda

**Tabel 9.3.6 Posisi Kredit UMKM yang Diberikan Bank Umum dan BPR Menurut Sektor Ekonomi (juta rupiah), 2017**

*Outstanding of Micro, Small, and Medium Enterprises Loans of Commercial and Rural Banks by Economic Sector (million of Rp), 2017*

Sektor Ekonomi <i>Economic Sectors</i>	2016	2017					
	Desemb er <i>Decemb er</i>	Januari <i>January</i>	Februari <i>February</i>	Maret <i>March</i>	April <i>April</i>	Mei <i>May</i>	Juni <i>June</i>
[1]	[2]	[3]	[4]	[5]	[6]	[7]	[8]
1. Pertanian <i>Agriculture</i>	555.894	558.026	436.424	429.126	549.022	584.370	534.570
2. Pertambangan <i>Mining</i>	8.537	50.632	51.592	50.683	49.588	49.030	47.982
3. Perindustrian <i>Industry</i>	59.270	58.127	57.252	67.302	52.816	52.591	43.613
4. Perdagangan <i>Trade</i>	633.006	623.639	637.76 6	645.91 3	655.50 7	663.48 4	665.06 2
5. Listrik, gas, & air <i>Electricity, gas, and water</i>	16.457	16.280	1.769	1.803	1.772	1.694	1.738
6. Konstruksi <i>Construction</i>	212.33 6	206.78 0	59.367	55.972	112.38 0	84.297	85.341
7. Pengangkutan <i>Transportation</i>	35.281	33.550	35.938	37.511	38.015	37.184	41.100
8. Jasa dunia usaha <i>Business Service</i>	46.949	43.058	33.428	34.552	43.239	39.421	47.301
9. Jasa sosial masyarakat <i>Social Service</i>	71.055	69.781	70.437	70.288	68.413	70.277	59.933
10. Lainnya <i>Others</i>	-	-	-	-	-	-	-
Jumlah/ <i>Total</i>	1.638.785	1.659.873	1.383.973	1.393.150	1.570.752	1.582.348	1.526.640

Sumber/*Source*: Bank Indonesia, Samarinda/*Bank of Indonesia, Samarinda*

Lanjutan Tabel/Continued Tabel 9.3.6

Sektor Ekonomi <i>Economic Sectors</i>	2017					
	Juli <i>July</i>	Agustus <i>Agust</i>	September <i>September</i>	Oktober <i>October</i>	November <i>November</i>	Desember <i>December</i>
[1]	[9]	[10]	[11]	[12]	[13]	[14]
1. Pertanian <i>Agriculture</i>	538.570	553.435	556.742	559.033	545.497	533.140
2. Pertambangan <i>Mining</i>	91.287	91.806	858.181	87.834	87.524	86.025
3. Perindustrian <i>Industry</i>	45.312	37.047	37.147	35.169	19.060	26.768
4. Perdagangan <i>Trade</i>	656.549	662.218	656.341	658.358	668.023	670.488
5. Listrik, gas, & air <i>Electricity, gas, and water</i>	2.037	3.709	3.683	2.682	3.134	3.382
6. Konstruksi <i>Construction</i>	283.760	290.808	304.454	298.939	298.186	287.586
7. Pengangkutan <i>Transportation</i>	50.223	52.028	50.867	53.391	54.464	57.710
8. Jasa dunia usaha <i>Business Service</i>	48.588	51.136	53.127	53.903	53.935	53.107
9. Jasa sosial masyarakat <i>Social Service</i>	121.825	122.742	120.558	122.661	122.830	119.686
10. Lainnya <i>Others</i>	-	-	-	-	-	-
Jumlah/Total	1.838.151	1.864.929	2.641.100	1.871.970	1.852.653	1.837.892

Sumber/Source: Bank Indonesia, Samarinda/Bank of Indonesia, Samarinda

**Tabel** 9.4.1 Realisasi Kredit, Pelunasan, Lelang Dan Sisa Uang Pinjaman  
**Table** PT. PEGADAIAN (Persero) CABANG TENGGARONG, 2017

Bulan	Penyaluran Kredit		Pelunasan Kredit	
	Ptg	Rp	Ptg	Rp
[1]	[2]	[3]	[4]	[5]
1. Januari/ <i>January</i>	8.770	24.675.820.000	3.295	9.652.550.000
2. Februari/ <i>February</i>	8.373	23.418.140.000	2.851	7.646.810.000
3. Maret/ <i>March</i>	9.174	26.299.200.000	3.773	10.003.800.000
4. April/ <i>April</i>	7.996	23.556.790.000	3.603	10.031.380.000
5. Mei/ <i>May</i>	8.824	25.447.230.000	3.855	10.971.470.000
6. Juni/ <i>June</i>	6.587	19.285.900.000	4.146	11.578.070.000
7. Juli/ <i>July</i>	10.227	29.050.950.000	3.525	9.786.500.000
8. Agustus/ <i>Agust</i>	9.285	26.408.248.800	3.851	10.884.910.000
9. September/ <i>September</i>	8.122	23.478.740.000	3.777	9.200.100.000
10. Oktober/ <i>October</i>	8.190	23.997.156.000	3.939	11.555.520.000
11. November/ <i>November</i>	8.963	25.192.010.000	3.981	11.230.400.000
12. Desember/ <i>December</i>	7.914	22.413.040.000	3.929	11.560.008.000
Jumlah	102.425	293.223.224.800	44.525	124.101.518.000

Sumber/Source: Perum Pegadaian Cabang Tenggarong/Pawnshop Service, Tenggarong

Lanjutan Tabel/Continued Table 9.4.1

	Bulan	Lelang		OSL	
		Ptg	Rp	Ptg	Rp
	[1]	[6]	[7]	[8]	[9]
1.	Januari/January	503	1.447.190.000	28.286	86.194.325.747
2.	Februari/February	499	1.233.410.000	28.673	86.536.979.643
3.	Maret/March	458	935.164.000	28.893	87.067.301.530
4.	April/April	331	706.259.250	28.740	87.335.153.940
5.	Mei/May	300	645.540.851	28.723	87.358.477.789
6.	Juni/June	191	405.323.450	26.993	82.969.274.363
7.	Juli/July	403	889.420.000	27.890	84.827.687.787
8.	Agustus/Agust	315	679.271.049	28.201	85.800.501.328
9.	September/September	300	549.798.000	28.322	86.820.281.134
10.	Oktober/October	265	527.730.000	28.090	85.970.879.242
11.	November/November	216	351.810.421	27.785	86.076.048.657
12.	Desember/December	316	631.320.000	27.473	85.024.358.568
Jumlah		4.097	9.002.237.021		

Sumber/Source: Perum Pegadaian Cabang Tenggarong/Pawnshop Service, Tenggarong

**Tabel 9.4.2 Jumlah Nasabah Pegadaian Menurut Profesi, 2013-2017**  
**Table Number of Customer in Pawnshop Service by Type, 2013-2017**

Profesi Nasabah Customer Profession	Jumlah (orang)				
	2013	2014	2015	2016	2017
[1]	[2]	[3]	[4]	[5]	[6]
1. Petani	3 555	3.375	3.551	659	-
2. Nelayan	740	851	867	150	-
3. Industri	2 500	3.001	2.980	544	-
4. Pedagang	11 270	11.500	11.651	2.242	-
5. Karyawan	22 110	22.805	22.942	4.286	-
6. Lain-Lain	45 993	45.905	45.950	8.605	-
<b>Jumlah/ Total</b>	<b>76 168</b>	<b>87.437</b>	<b>87.941</b>	<b>16.486</b>	<b>-</b>

Sumber/Source: Perum Pegadaian Cabang Tenggaraong/Pawnshop Service, Tenggaraong

**Tabel 9.5.1 Jumlah Penerimaan Pajak Kendaraan Bermotor Menurut Bulan dan Jenis Pajak (rupiah), 2017**  
**Table Actual Receipts of Motorized Vehicle Taxes by Month and Type, 2017**

Bulan	BNKB		PKB		Jumlah	
	Pokok	Denda	Pokok	Denda		
[1]	[2]	[3]	[4]	[5]	[6]	
01. Januari	5.662.538.000	40.716.400	9.398.155.233	547.956.600	15.649.366.233	
02. Februari	5.318.665.000	28.928.150	7.344.970.047	379.837.900	13.072.401.097	
03. Maret	5.796.658.000	149.142.700	9.631.800.066	514.666.240	16.092.267.006	
04. April	4.719.787.500	25.754.900	7.417.916.223	389.920.020	12.553.378.643	
05. Mei	6.538.213.500	46.491.510	8.422.794.440	469.454.620	15.476.954.070	
06. Juni	4.765.151.000	17.623.500	6.768.287.259	3.695.350	11.554.757.109	
07. Juli	6.359.796.000	5.560.640	9.492.387.961	2.875.250	15.860.619.851	
08. Agustus	6.983.747.000	47.654.600	10.049.219.715	9.894.750	17.090.516.065	
09. September	7.032.653.000	41.964.600	12.546.772.533	19.795.020	19.641.185.153	
10. Oktober	7.597.831.500	49.063.400	8.415.729.358	385.835.290	16.448.459.548	
11. November	7.060.400.000	85.951.000	8.102.344.408	471.280.805	15.719.976.213	
12. Desember	7.274.660.000	47.971.300	7.668.678.291	401.196.372	15.392.505.963	
Jumlah	2017	75.110.100.500	586.822.700	105.259.055.534	3.596.408.217	184.552.386.951
	2016	79.286.350.500	344.158.800	102.456.659.233	5.920.137.880	188.007.306.413
	2015	110.289.727.250	418.217.730	98.631.801.668	5.462.695.657	214.802.442.305

Sumber : UPTD Badan Pendapatan Daerah Kab. Kutai Kartanegara

**Tabel 9.5.2 Jumlah Penerimaan Pajak Daerah Provinsi Menurut Bulan dan Jenis Pajak (rupiah), 2017**  
**Table** Actual Receipts of Taxes of Province by Month and Type, 2017

Bulan		BBNKB	PKB	AP	Jumlah
[1]		[2]	[3]	[4]	[5]
01. Januari		5.662.538.000	9.398.155.233	89.310.220	15.150.003.453
02. Februari		5.318.665.000	7.344.970.047	46.990.350	12.710.625.397
03. Maret		5.796.658.000	9.631.800.066	150.939.014	15.579.397.080
04. April		4.719.787.500	7.417.916.223	74.741.869	12.212.445.592
05. Mei		6.538.213.500	8.422.794.440	95.075.390	15.056.083.330
06. Juni		4.765.151.000	6.768.287.259	73.606.373	11.607.044.632
07. Juli		6.359.796.000	9.492.387.961	115.953.235	15.968.137.196
08. Agustus		6.983.747.000	10.049.219.715	93.532.334	17.126.499.049
09. September		7.032.653.000	12.546.772.533	85.711.877	19.665.137.410
10. Oktober		7.597.831.500	8.415.729.358	83.787.083	16.097.347.941
11. November		7.060.400.000	8.102.344.408	298.393.226	15.461.137.634
12. Desember		7.274.660.000	7.668.678.291	40.578.532	14.983.916.823
Jumlah	2017	75.110.100.500	105.259.055.534	1.248.619.503	181.617.775.537
	2016	79.286.350.500	102.456.659.233	1.382.157.936	348.085.547.621
	2015	110.289.727.250	98.631.801.668	1.082.588.689	683.460.469.845

Sumber : UPTD Badan Pendapatan Daerah Prov. Kalimantan Timur

**Tabel 9.5.3** Jumlah Penerimaan Pemanfaatan Air Permukaan (PAP) (rupiah) Provinsi Kalimantan Timur Untuk Wilayah Kabupaten Kutai Kartanegara, 2017

No	Tahun Anggaran	Target	Realisasi	Prosentase (%)	Bertambah(Berkurang)
[1]	[2]	[3]	[4]	[5]	[6]
1	2011	811.870.000	1.104.411.952	136,03	292.541.952
2	2012	1.000.000.000	1.090.899.657	1,09	90.899.657
3	2013	802.000.000	1.185.964.699	1,48	383.964.699
4	2014	900.000.000	1.181.401.091	1,31	281.401.091
5	2015	1.000.000.000	1.082.588.689	1,08	82.588.689
6	2016	1.400.000.000	1.382.157.936	0,99	-17.842.064
7	2017	1.200.000.000	1.248.619.503	1,04	48.619.503

Sumber : UPTD Badan Pendapatan Daerah Prov. Kalimantan Timur

**Tabel 9.5.4** Jumlah Penerimaan Pajak Kendaraan Bermotor (PKB) Provinsi Kalimantan Timur Untuk Wilayah Kabupaten Kutai Kartanegara, 2011-2017

No	Tahun Anggaran	Target	Realisasi	Prosentase (%)	Bertambah(Berkurang)
[1]	[2]	[3]	[4]	[5]	[6]
1	2011	54.000.000.000	64.390.530.205	19,24	10.390.530.205
2	2012	65.000.000.000	70.808.636.422	8,94	5.808.636.422
3	2013	76.734.000.000	86.118.344.240	12,23	9.384.344.240
4	2014	85.500.000.000	92.148.023.357	7,78	6.648.023.357
5	2015	92.000.000.000	98.631.801.668	7,21	6.631.801.668
6	2016	95.000.000.000	102.456.659.233	7,85	7.456.659.233
7	2017	103.000.000.000	105.259.055.534	2,19	2.259.055.534

Sumber : UPTD Badan Pendapatan Daerah Prov. Kalimantan Timur

**Tabel 9.5.5** Jumlah Penerimaan Bea Balik Nama Kendaraan Bermotor  
Provinsi Kalimantan Timur Untuk Wilayah Kabupaten  
Kutai Kartanegara, 2011-2017

No	Tahun Anggaran	Target	Realisasi	Prosentase (%)	Bertambah(Berkurang)
[1]	[2]	[3]	[4]	[5]	[6]
1	2011	84.000.000.000	150.273.937.452	78,9	66.273.937.452
2	2012	135.000.000.000	147.669.562.773	9,38	12.669.562.773
3	2013	175.000.000.000	155.593.652.337	-11,09	-19.406.347.663
4	2014	187.000.000.000	168.582.632.371	-9,85	-18.417.367.629
5	2015	115.000.000.000	110.289.727.250	-4,1	-4.710.272.750
6	2016	78.000.000.000	79.286.350.500	1,65	1.286.350.500
7	2017	70.000.000.000	75.110.100.500	7,3	5.110.100.500

Sumber : UPTD Badan Pendapatan Daerah Prov. Kalimantan Timur

**Tabel 9.6.1 Perkembangan Rata-Rata Harga Eceran Bahan Pokok (rupiah), 2012-2016**  
**Table Averages of Retail Price of Matrial Necessity Development, 2012-2016**

Jenis Barang <i>Kind of Goods</i>	2012	2013	2014	2015	2016
[1]	[2]	[3]	[4]	[5]	[6]
1. Beras medium <i>Medium rice</i>	8 723	8 850	9.375	11.042	11.792
2. Beras Bengawan <i>Bengawan rice</i>	10 250	11 917	12.917	12.917	13.750
3. Minyak goreng <i>Palm oil</i>	14 458	14 500	14.500	12.833	13.667
4. Ikan asin gabus <i>Salt cod</i>	60 000	61 667	63.333	90.000	100.000
5. Gula pasir <i>Sugar</i>	12 875	13 417	12.083	12.750	14.583
6. Garam <i>Salt</i>	1 000	1 000	1.000	1.000	1.683
7. Minyak tanah <i>Paraffin</i>	10 000	11 000	13.000	14.667	-
8. Sabun cream ekonomi <i>Cream economic soap</i>	2 500	3 000	3.000	3.000	4.500
9. Tekstil kasar <i>Coarce textile</i>	40 000	40 000	40.000	40.000	45.000

Sumber/Source: Badan Pusat Statistik Kabupaten Kutai Kartanegara/BPS-Statistics, Kutai Kartanegara Regency

**Tabel**      **9.6.2**      **Perkembangan Rata-Rata Harga Eceran Beras Medium per Kilogram**  
**Table**                      **(rupiah), 2012-2016**  
    *Averages of Retail Price of Medium Rice Development per Kg, 2012-2016*

	Bulan Month	2012	2013	2014	2015	
	[1]	[2]	[3]	[4]	[5]	[6]
1.	Januari/January	8 800	9 000	9.500	9.500	11.500
2.	Februari/February	8 950	9 000	9.500	10.000	12.000
3.	Maret/March	8 575	9 000	9.500	11.000	12.000
4.	April/April	8 425	8 700	9.000	13.000	12.000
5.	Mei/May	8 200	8 500	9.000	11.500	12.000
6.	Juni/June	8 675	8 500	9.000	11.500	12.000
7.	Juli/July	8 600	9 000	9.500	11.500	12.000
8.	Agustus/Agust	8 500	9 000	9.500	11.500	12.000
9.	September/September	8 875	9 000	9.500	11.500	11.500
10.	Oktober/October	9 000	9 000	9.500	10.000	11.500
11.	November/November	9 000	9 500	9.500	11.000	11.500
12.	Desember/December	9 000	8 500	9.500	11.000	11.500

Sumber/Source:                      Badan Pusat Statistik Kabupaten Kutai Kartanegara/BPS-Statistics, Kutai Kartanegara Regency

**Tabel 9.6.3 Perkembangan Rata-Rata Harga Eceran Beras Bengawan per Kilogram (rupiah), 2012-2016**  
**Table** *Averages of Retail Price of Bengawan Rice Development per Kg, 2012-2016*

	Bulan Month	2012	2013	2014	2015	2016
	[1]	[2]	[3]	[4]	[5]	[6]
1.	Januari/January	9 500	12 000	12.500	13.000	13.500
2.	Februari/February	10 000	12 000	13.000	13.000	13.500
3.	Maret/March	10 000	12 000	13.000	13.000	14.000
4.	April/April	10 000	12 000	13.000	13.000	14.000
5.	Mei/May	10 000	12 000	13.000	13.000	13.500
6.	Juni/June	11 500	11 500	13.000	13.000	13.500
7.	Juli/July	11 500	11 500	13.000	13.000	13.500
8.	Agustus/Agust	10 500	12 000	13.000	13.000	13.500
9.	September/September	10 000	12 000	13.000	12.500	14.000
10.	Oktober/October	10 000	12 000	13.000	12.500	14.000
11.	November/November	10 000	12 000	13.000	13.000	14.000
12.	Desember/December	10 000	12 000	13.000	13.000	14.000

Sumber/Source: Badan Pusat Statistik Kabupaten Kutai Kartanegara/BPS-Statistics, Kutai Kartanegara Regency

**Tabel**      **9.6.4    Perkembangan Rata-Rata Harga Eceran Ikan Asin Gabus per Kilogram**  
**Table**      **(rupiah), 2012-2016**  
*Averages of Retail Price of Salt Cod per Kg, 2012-2016*

	Bulan Month	2012	2013	2014	2015	2016
	[1]	[2]	[3]	[4]	[5]	[6]
1.	Januari/January	60 000	60 000	60 000	80.000	100.000
2.	Februari/February	60 000	60 000	60 000	80.000	100.000
3.	Maret/March	60 000	60 000	60 000	80.000	100.000
4.	April/April	60 000	60 000	60 000	80.000	100.000
5.	Mei/May	60 000	60 000	60 000	90.000	100.000
6.	Juni/June	60 000	60 000	65.000	90.000	100.000
7.	Juli/July	60 000	60 000	65.000	90.000	100.000
8.	Agustus/Agust	60 000	60 000	65.000	90.000	100.000
9.	September/September	60 000	60 000	65.000	100.000	100.000
10.	Oktober/October	60 000	60 000	65.000	100.000	100.000
11.	November/November	60 000	70 000	70.000	100.000	100.000
12.	Desember/December	60 000	70 000	70.000	100.000	100.000

Sumber/Source:      Badan Pusat Statistik Kabupaten Kutai Kartanegara/BPS-Statistics, Kutai Kartanegara Regency

**Tabel 9.6.5 Perkembangan Rata-Rata Harga Eceran Minyak Goreng per Botol (rupiah), 2012-2016**  
**Table Averages of Retail Price of Palm Oil per Bottle, 2012-2016**

	Bulan Month	2012	2013	2014	2015	2016
	[1]	[2]	[3]	[4]	[5]	[6]
1.	Januari/January	14 000	14 500	14 500	14.000	13.667
2.	Februari/February	14 500	14 500	14 500	14.000	13.667
3.	Maret/March	14 500	14 500	14 500	14.000	13.667
4.	April/April	14 500	14 500	14 500	14.000	13.667
5.	Mei/May	14 500	14 500	14 500	14.000	13.667
6.	Juni/June	14 500	14 500	14 500	14.000	13.667
7.	Juli/July	14 500	14 500	14 500	14.000	13.667
8.	Agustus/Agust	14 500	14 500	14 500	14.000	13.667
9.	September/September	14 500	14 500	14 500	14.500	13.667
10.	Oktober/October	14 500	14 500	14 500	14.500	13.667
11.	November/November	14 500	14 500	14 500	13.000	13.667
12.	Desember/December	14 500	14 500	14 500	13.000	13.667

Sumber/Source: Badan Pusat Statistik Kabupaten Kutai Kartanegara/BPS-Statistics, Kutai Kartanegara Regency

**Tabel**      **9.6.6**      **Perkembangan Rata-Rata Harga Eceran Gula Pasir per Kilogram (rupiah),**  
**Table**                      **2012-2016**  
*Averages of Retail Price of Sugar per Kg, 2012-2016*

	Bulan Month	2012	2013	2014	2015	2016
	[1]	[2]	[3]	[4]	[5]	[6]
1.	Januari/January	11 000	12 000	12.500	12.000	13.000
2.	Februari/February	11 000	12 000	12.500	12.000	13.000
3.	Maret/March	11 000	12 000	12.000	12.000	13.000
4.	April/April	12 000	12 000	12.000	12.000	13.000
5.	Mei/May	12 000	12 000	12.000	12.000	15.000
6.	Juni/June	13 500	12 000	12.000	12.000	16.000
7.	Juli/July	14 000	12 000	12.000	13.500	17.000
8.	Agustus/Agust	14 000	12 000	12.000	13.500	17.000
9.	September/September	14 000	12 000	12.000	13.500	15.000
10.	Oktober/October	14 000	12 000	12.000	13.000	15.000
11.	November/November	14 000	14 000	12.000	12.500	14.000
12.	Desember/December	14 000	14 000	12.000	13.000	14.000

Sumber/Source:      Badan Pusat Statistik Kabupaten Kutai Kartanegara/BPS-Statistics, Kutai Kartanegara Regency

**Tabel 9.6.7 Perkembangan Rata-Rata Harga Eceran Garam per Bungkus (rupiah), 2012-2016**  
**Table Averages of Retail Price of Salt per Pack, 2012-2016**

	Bulan Month	2012	2013	2014	2015	2016
	[1]	[2]	[3]	[4]	[5]	[6]
1.	Januari/January	1 000	1 000	1 000	1 000	1.500
2.	Februari/February	1 000	1 000	1 000	1 000	1.500
3.	Maret/March	1 000	1 000	1 000	1 000	1.500
4.	April/April	1 000	1 000	1 000	1 000	1.500
5.	Mei/May	1 000	1 000	1 000	1 000	1.600
6.	Juni/June	1 000	1 000	1 000	1 000	1.800
7.	Juli/July	1 000	1 000	1 000	1 000	1.800
8.	Agustus/Agust	1 000	1 000	1 000	1 000	1.800
9.	September/September	1 000	1 000	1 000	1 000	1.800
10.	Oktober/October	1 000	1 000	1 000	1 000	1.800
11.	November/November	1 000	1 000	1 000	1 000	1.800
12.	Desember/December	1 000	1 000	1 000	1 000	1.800

Sumber/Source: Badan Pusat Statistik Kabupaten Kutai Kartanegara/BPS-Statistics, Kutai Kartanegara Regency

**Tabel** 9.6.8 **Perkembangan Rata-Rata Harga Eceran Bensin dan Solar (rupiah), 2016**  
**Table** . *Averages of Retail Price of Bensin per Pack,*

	Bulan Month	Bensin		Solar	
		2015	2016	2015	2016
	[1]	[2]	[3]		
1.	Januari/January	8000	9000	8.000	8.000
2.	Februari/February	8000	9000	8.000	8.000
3.	Maret/March	8000	9000	8.000	8.000
4.	April/April	9000	9000	8.000	8.000
5.	Mei/May	9000	9000	8.000	8.000
6.	Juni/June	9000	8000	8.000	8.000
7.	Juli/July	9000	8000	8.000	8.000
8.	Agustus/Agust	9000	8000	8.000	8.000
9.	September/September	9000	8000	8.000	8.000
10.	Oktober/October	9000	8000	8.000	8.000
11.	November/November	9000	8000	8.000	8.000
12.	Desember/December	9000	8000	8.000	8.000

Sumber/Source: Badan Pusat Statistik Kabupaten Kutai Kartanegara/BPS-Statistics, Kutai Kartanegara Regency

**Tabel 9.6.9 Indeks Harga Konsumen (IHK) Bulan Desember Kabupaten Kutai Kartanegara Menurut Kelompok Pengeluaran, 2013-2017**  
*Consumer Price Index (CPI) in December Kutai Kartanegara Regency Expenditures by Group, 2013-2017*

Kelompok Pengeluaran Group		2013	2014	2015	2016	2017
[1]		[2]	[3]	[4]	[5]	[6]
I.	<b>Umum</b>	<b>159,48</b>	<b>117,09</b>	<b>121,92</b>	<b>126,31</b>	<b>131,06</b>
	<b>Bahan makanan</b>	<b>179,03</b>	<b>118,57</b>	<b>129,71</b>	<b>136,58</b>	<b>140,39</b>
A.	Padi-padian, umbi-umbian & hasilnya	156,23	139,51	156,83	166,5	163,79
B.	Daging & hasil-hasilnya	171,05	109,54	114,65	123,66	122,15
C.	Ikan segar	217,39	131,95	146,37	144,29	168,28
D.	Ikan diawetkan	184,3	149,99	159,00	162,91	176,27
E.	Telur, susu & hasil-hasilnya	177,42	109,97	121,62	124,34	134,29
F.	Sayur-sayuran	209,57	102,41	106,29	96,78	105,66
G.	Kacang-kacangan	238,3	109,24	128,47	134,78	138,07
H.	Buah-buahan	152,44	113,42	124,58	116,71	130,70
I.	Bumbu-bumbuan	173,96	91,70	99,36	148,77	104,05
J.	Lemak dan minyak	136,62	105,12	105,79	117,35	123,15
K.	Bahan makanan lainnya	162,64	146,29	160,41	160,09	171,58
II.	<b>Makanan Jadi, minuman, rokok dan tembakau</b>	<b>164,01</b>	<b>112,13</b>	<b>120,40</b>	<b>128,84</b>	<b>134,34</b>
A.	Makanan jadi	148,5	106,37	114,41	120,9	124,95
B.	Minuman yang tidak beralkohol	180,46	106,06	114,85	118,35	122,18
C.	Tembakau dan minuman beralkohol	186,5	138,57	147,21	167,23	179,52
III.	<b>Perumahan</b>	<b>145,54</b>	<b>114,02</b>	<b>115,97</b>	<b>116,81</b>	<b>122,37</b>
A.	Biaya tempat tinggal	146,59	116,04	117,09	117,15	117,57
B.	Bahan bakar, penerangan & air	135,67	111,64	116,11	116,43	138,73
C.	Perlengkapan rumah tangga	147,54	107,15	110,80	116,08	118,93
D.	Penyelenggaraan rumah tangga	180,8	110,64	111,63	115,81	120,26

Sumber : Badan Pusat Statistik Kabupaten Kutai Kartanegara

Lanjutan Tabel/Continued Tabel 9.6.9

Kelompok Pengeluaran Group		2013	2014	2015	2016	
[1]		[2]	[3]	[4]	[5]	[6]
<b>IV.</b>	<b>Sandang</b>	<b>172,91</b>	<b>107,93</b>	<b>110,34</b>	<b>111,74</b>	<b>114.89</b>
A.	Sandang Laki-laki	166,24	114,62	116,89	117,82	121,78
B.	Sandang Wanita	154,47	107,59	109,97	111,92	116,54
C.	Sandang Anak-anak	156,97	118,58	119,58	122,32	125,84
D.	Barang Pribadi & Sandang Lainnya	230,56	90,92	94,85	94,94	95,50
<b>V.</b>	<b>Kesehatan</b>	<b>153,2</b>	<b>119,25</b>	<b>122,67</b>	<b>131,46</b>	<b>140.51</b>
A.	Jasa kesehatan	127,39	109,99	109,99	110,52	110,62
B.	Obat-obatan	166,92	124,72	128,04	138,11	150,12
C.	Jasa perawatan jasmani	122,01	100,40	105,79	124,83	120,40
D.	Perawatan jasmani dan kosmetik	168	126,23	131,70	144,5	160,26
<b>VI.</b>	<b>Pendidikan, rekreasi, dan olahraga</b>	<b>136,3</b>	<b>120,90</b>	<b>118,96</b>	<b>122,13</b>	<b>126.89</b>
A.	Jasa pendidikan	139,26	124,27	131,94	134,69	137,53
B.	Kursus-kursus/pelatihan	105,62	102,18	102,44	128,97	132,12
C.	Perlengkapan/peralatan pendidikan	152,1	109,01	110,18	114,5	121,12
D.	Rekreasi	123,28	129,69	104,38	103,64	110,45
E.	Olahraga	115,76	101,72	106,74	123,03	128,76
<b>VII.</b>	<b>Transportasi dan komunikasi</b>	<b>141,17</b>	<b>135,92</b>	<b>134,25</b>	<b>136,82</b>	<b>139.65</b>
A.	Transport	154,83	154,11	149,93	152,68	155,03
B.	Komunikasi dan pengiriman	87,79	100,40	100,75	104,21	107,95
C.	Sarana dan penunjang Transport	150,98	110,11	115,22	117,67	123,35
D.	Jasa keuangan	110,5	115,14	115,14	115,63	115,75

S Sumber : Badan Pusat Statistik Kabupaten Kutai Kartanegara

S Source : BPS-Statistics of Kutai Kartanegara Regency

**Tabel** 9.6.10 **Inflasi Umum Kabupaten Kutai Kartanegara Menurut Kelompok Pengeluaran dan Bulan, 2017**  
**Table** 9.6.10 **General Inflation of Kutai Kartanegara Regency by Group and Month, 2017**

Kelompok Pengeluaran Group		Januari January	Februari February	Maret March	April April	Mei May	Juni June
(1)		(2)	(3)	(4)	(5)	(6)	(7)
Umum		1,00	-0,11	0,22	0,15	0,61	0,92
I.	Bahan makanan	1,66	-1,21	0,21	-0,47	0,91	2,24
II.	Makanan jadi, minuman, rokok dan tembakau	0,98	0,43	0,25	0,15	0,54	0,27
III.	Perumahan	1,10	0,36	0,34	0,77	0,23	0,53
IV.	Sandang	0,05	-0,22	-0,20	0,30	0,40	0,38
V.	Kesehatan	0,49	-0,21	0,15	-0,16	3,72	1,28
VI.	Pendidikan, rekreasi, dan olahraga	0,19	0,14	0,05	-0,03	0,75	1,10
VII.	Transportasi dan komunikasi	0,46	0,15	0,21	0,06	0,17	0,38

Sumber: Badan Pusat Statistik Kabupaten Kutai Kartanegara

Source: BPS-Statistics of Kutai Kartanegara Regency

Lanjutan Tabel/ Continued Tabel 9.6.10

Kelompok Pengeluaran Group	Juli July	Agustus Agust	September September	Oktober October	November November	Desember December
(1)	(8)	(9)	(10)	(11)	(12)	(13)
Umum	0,46	-0,06	0,02	-0,11	-0,13	0,74
I. Bahan makanan	1,37	-0,72	-0,75	-1,98	-0,62	2,72
II. Makanan jadi, minuman, rokok dan tembakau	0,25	0,06	0,32	0,54	-0,17	0,59
III. Perumahan	0,24	0,20	0,30	0,49	0,03	0,07
IV. Sandang	-0,05	0,17	0,66	0,51	0,27	0,52
V. Kesehatan	0,49	0,39	0,22	0,25	-0,14	0,26
VI. Pendidikan, rekreasi, dan olahraga	0,77	0,52	-0,02	-0,04	0,11	0,30
VII. Transportasi dan komunikasi	-0,42	0,02	0,04	0,69	0,26	0,04

Sumber: Badan Pusat Statistik Kabupaten Kutai Kartanegara

Source:: BPS-Statistics of Kutai Kartanegara Agency



# **PENGELUARAN PENDUDUK DAN KONSUMSI MAKANAN**

*Population Expenditure and Food Consumption*

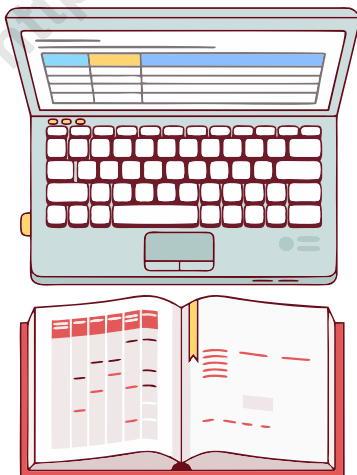



## 10. PENGELUARAN PENDUDUK

Di tahun 2017 ini, sebagian besar pengeluaran penduduk di Kabupaten Kutai Kartanegara digunakan untuk memenuhi kebutuhan *non makanan* (perumahan, sandang, aneka barang dan jasa, dan lain-lain) daripada *makanan*. Hal ini berbeda dengan kondisi tahun 2016 yaitu pengeluaran untuk kebutuhan *makanan* lebih besar daripada *non makanan*. Hal ini dapat dilihat dari persentase pengeluaran penduduk bulanan. Mereka menghabiskan 53,1 persen dari pengeluarannya untuk *makanan*, dan 46,9 persen untuk *non makanan*. Sedangkan pada tahun 2017, pengeluaran untuk kebutuhan *makanan* sebesar 49,79 persen dan pengeluaran *non makanan* sebesar 50,21 persen.

Berdasarkan tipe daerah, secara umum tingkat pengeluaran penduduk *perkotaan* jauh lebih tinggi dibandingkan dengan penduduk *pedesaan*. Di perkotaan rata-rata pengeluaran per kapita sebulan sebesar Rp. 1.147.847,- sedangkan di pedesaan sekitar Rp. 1.113.130,-. Sementara rata-rata total pengeluaran secara total di *perkotaan* dan *pedesaan* per kapita sebulan mencapai Rp. 1.126.130,- pada tahun 2017.

## 10. POPULATION EXPENDITURE

*In 2016, most people expenditure in Kutai Kartanegara Regency were spent for non food necessity than food necessity (such as housing, clothing, other goods and services respectively and the rest for food). This condition was different with the previous year (2016), the expenditure for food was bigger than the expenditure for non-food. It could be seen from the percentage of per capita monthly expenditure. The people spent 53,1 percent from their expenditure for food, and 46,9 percent for non-food. In the previous year (2017), the expenditure for food consumption was 49,79 percent and the expenditure for non food consumption that was 50,21 percent.*

*Based on type of region, generally the expenditure of population in urban areas was higher than in rural areas. The average per capita monthly expenditure in urban areas was 1.147.847 rupiahs while in rural areas was 1.113.130 rupiahs. So, the per capita monthly expenditure for both areas was 1.126.130,- rupiahs in 2017.*

**Gambar 10.1** Persentase Rata-Rata Perkapita Sebulan Menurut Daerah dan Jenisnya, 2017  
**Figure** Average Percapita Monthly Expenditure by Region and Food Group's, 2017

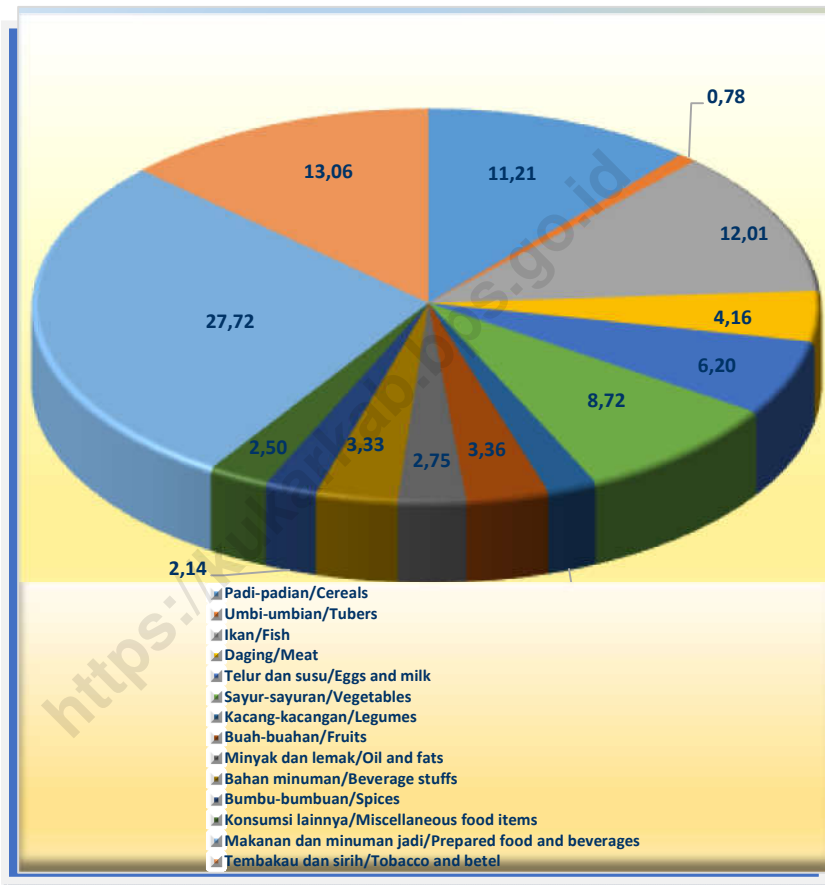

**Tabel**  
**Table**

10.1

**Persentase Penduduk Menurut Golongan Pengeluaran Per Kapita  
Sebulan di Kabupaten Kutai Kartanegara, 2017**

*Percentage of Population by Expenditure Per Capita Per Month Class in  
Kutai Kartanegara Regency, 2017*

<b>Golongan Pengeluaran</b> <i>Expenditure Class</i> <b>(rupiah)</b>	<b>Persentase Penduduk</b> <i>Percentage of Population</i>
(1)	(2)
< 150 000	0,00
150 000–199 999	0,00
200 000–299 999	0,00
300 000–499 999	0,73
500 000–749 999	6,50
750 000–999 999	27,60
1 000 000–1 499 999	19,92
1 500 000+	45,24
<b>Jumlah/Total</b>	<b>100,00</b>

Sumber: Survei Sosial Ekonomi Nasional, Maret

Source: March National Socio Economic Survey

**Tabel 10.2 Pengeluaran Rata-Rata per Kapita Sebulan untuk Kelompok Makanan Menurut Kelompok Barang, 2015-2017**  
**Table Monthly Average Expenditure per Capita of Food by Commodity Group, 2015-2017**

Kelompok Barang Commodity Group	2015		2016		2017	
	Rp	%	Rp	%	Rp	%
[1]	[2]	[3]	[4]	[5]	[6]	[7]
1. Padi-padian/ <i>Cereals</i>	65.592	13,54	67.473	12,15	62.871	11,21
2. Umbi-umbian/ <i>Tubers</i>	4.358	0,90	4.332	0,78	4.358	0,78
3. Ikan/ <i>Fish</i>	60.073	12,40	59.554	10,73	67.322	12,01
4. Daging/ <i>Meat</i>	20.270	4,18	24.988	4,5	23.323	4,16
5. Telur dan susu/ <i>Eggs and milk</i>	36.587	7,55	35.892	6,46	34.765	6,20
6. Sayur-sayuran/ <i>Vegetables</i>	34.720	7,17	41.611	7,49	48.895	8,72
7. Kacang-kacangan/ <i>Legumes</i>	9.079	1,87	11.772	2,12	11.518	2,05
8. Buah-buahan/ <i>Fruits</i>	25.824	5,33	23.024	4,15	18.823	3,36
9. Minyak dan lemak/ <i>Oil and fats</i>	16.013	3,31	16.438	2,96	15.429	2,75
10. Bahan minuman/ <i>Beverage stuffs</i>	17.291	3,57	20.619	3,71	18.699	3,33
11. Bumbu-bumbuan/ <i>Spices</i>	11.611	2,40	12.656	2,28	12.021	2,14
12. Konsumsi lainnya/ <i>Miscellaneous food items</i>	9.771	2,02	11.275	2,03	14.040	2,50
13. Makanan dan minuman jadi/ <i>Prepared food and beverages</i>	108.427	22,38	129.911	23,4	155.417	27,72
14. Tembakau dan sirih/ <i>Tobacco and betel</i>	64.782	13,37	95.655	17,23	73.249	13,06

Sumber/Source: BPS, Susenas Kor/BPS-Statistics, Core Susenas

**Tabel 10.3 Pengeluaran Rata-Rata per Kapita Sebulan untuk Kelompok Bukan Makanan Menurut Kelompok Barang, 2015-2017**  
*Monthly Average Expenditure per Capita of Non Food by Commodity Group, 2015-2017*

Kelompok Barang Commodity Group	2015		2016		2017	
	Rp	%	Rp	%	Rp	%
[1]	[2]	[3]	[4]	[5]	[6]	[7]
1. Perumahan, bahan bakar, penerangan, air/Housing and household facility	323.093	64,03	314.541	64,14	353.132	62,46
2. Aneka barang dan jasa/Goods and services	90.513	17,93	98.712	20,13	104.726	18,52
3. Pakaian, alas kaki, dan penutup kepala/Clothing, footwear, and headgear	26.406	5,23	28.681	5,85	32.432	5,74
4. Barang yang tahan lama/Durable goods	40.782	8,08	29.894	6,1	38.270	6,77
5. Pajak pemakaian dan premi asuransi/Taxes and insurances	12.183	2,41	12.231	2,49	20.871	3,69
6. Keperluan pesta dan upacara/Parties and ceremonies	11.622	2,3	6.314	1,29	15.969	2,82

Sumber/Source: BPS, Susenas Kor/BPS-Statistics, Core Susenas

**Tabel** 10.4 **Pengeluaran Rata-Rata per Kapita Sebulan Menurut Daerah Kota dan Pedesaan, 2015-2017**  
**Table** Monthly Average Expenditure per Capita by Urban and Rural Areas , 2015-2017

Uraian Description	2015		2016		2017	
	Rp	%	Rp	%	Rp	%
[1]	[2]	[3]	[4]	[5]	[6]	[7]
1. Kota/Urban						
a. Makanan/Food	484.618	47,18	540.809	50,78	568.043	49,49
b. Bukan Makanan/Non Food	542.454	52,82	524.252	49,22	579.804	50,51
c. Jumlah/Total	1.027.072	100,00	1.065.060	100,00	1.147.847	100,00
2. Pedesaan/Rural						
a. Makanan/Food	484.287	49,92	562.671	54,34	556.639	49,97
b. Bukan Makanan/Non Food	485.915	50,08	472.777	45,66	557.345	50,03
c. Jumlah/Total	970.202	100,00	1.035.449	100,00	1.113.984	100,00
3. Kota + Pedesaan/Urban + Rural						
a. Makanan/Food	484.397	48,98	555.198	53,1	560.730	49,79
b. Bukan Makanan/Non Food	504.600	51,02	490.372	46,9	565.400	50,21
c. Jumlah/Total	988.996	100,00	1.045.571	100,00	1.126.130	100,00

Sumber/Source: BPS, Susenas Kor/BPS-Statistics, Core Susenas

**Tabel 10.5 Banyaknya dan Persentase Rumah Tangga Menurut Desil Pengeluaran per Kapita Sebulan (rupiah), 2017**  
*Number and Percentage of Household by per Capita Monthly Expenditure Decile (rupiah), 2017*

Pengeluaran Perkapita/Bulan		Jumlah Penduduk	Persentase Jumlah Penduduk
Desil	Rata-Rata		
[1]	[2]	[3]	[4]
1	484.696	119.679	15,91
2	637.881	88.756	11,80
3	737.002	82.252	10,94
4	874.678	79.394	10,56
5	1.002.625	82.953	11,03
6	1.167.592	79.395	10,56
7	1.357.096	59.481	7,91
8	1.586.251	59.223	7,87
9	1.987.423	48.821	6,49
10	2.967.205	52.137	6,93
2017	1.126.130	752.091	100,00
2016	1.045.571	735.016	100,00
2015	8.996	717.789	100,00
2014	875.059	700.439	100,00
2013	847.318	700.113	100,00

Sumber/Source: BPS, Susenas Kor/BPS-Statistics, Core Susenas

**Tabel 10.6** Perkiraan Persentase Pembagian Total Pendapatan dan Gini Rasio dengan Menggunakan Metode Desil, 2013-2017  
*Percentage Estimated of Income Distribution and Gini Ratio with Decile Method, 2013-2017*

Distribusi Pembagian Pendapatan <i>Income Distribution</i>		2013	2014	2015	2016	2017
[1]		[2]	[3]	[4]	[5]	[6]
1.	40% Rendah / <i>Lower</i>	21,85	21,48	22,11	22,93	28,89
2.	40% Sedang / <i>Middle</i>	37,12	36,93	38,98	40,15	41,39
3.	20% Tinggi / <i>Highest</i>	41,04	41,60	38,92	36,92	29,72
4.	Rasio Pembagian Pendapatan Tinggi Terhadap Pendapatan Rendah / <i>Ratio of Highest to Lowest</i>	1,88	1,94	1,76	1,61	1,03
5.	Gini Rasio / <i>Ratio Gini</i>	0,31	0,31	0,29	0,27	0,29

Sumber/Source: BPS, Susenas Kor/BPS-Statistics, Core Susenas

# **PENDAPATAN REGIONAL**

*Regional Income*

<https://kukarib.bps.go.id>

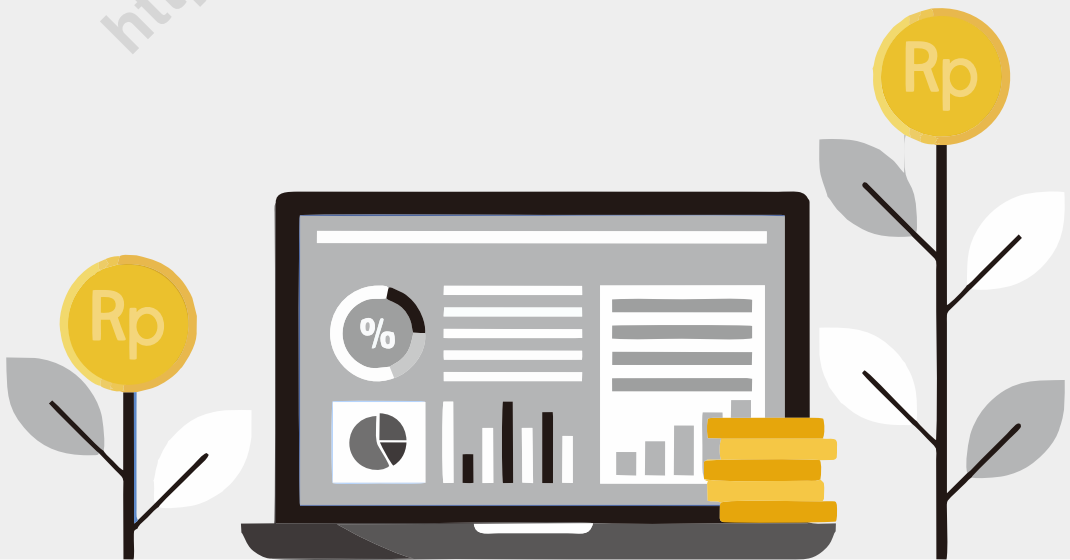



## 11. PRODUK DOMESTIK REGIONAL BRUTO

Perekonomian Kabupaten Kutai Kartanegara sampai saat ini masih sangat bergantung pada sektor pertambangan yang mayoritas diekspor ke pasar global. Sehingga perekonomian Kabupaten Kutai Kartanegara secara umum dipengaruhi oleh perekonomian global. Sejalan dengan berlanjutnya pemulihan ekonomi global, perekonomian Kabupaten Kutai Kartanegara tahun 2017 tumbuh lebih tinggi dibandingkan dengan tahun 2016. Secara umum, perekonomian Kutai Kartanegara yang diukur berdasarkan besaran Produk Domestik Regional Bruto (PDRB) atas dasar harga berlaku pada tahun 2017 kembali mengalami peningkatan. Nilai PDRB Kutai Kartanegara tahun 2017 mencapai Rp 148.336 triliun (mengalami peningkatan sebesar 15,98 persen dibandingkan tahun sebelumnya, yang sebesar Rp 127.889 triliun di tahun 2016).

Sedangkan jika minyak bumi dan gas alam (migas) dikeluarkan dari penghitungan PDRB, maka nilai PDRB Kutai Kartanegara juga mengalami peningkatan sebesar 19,94 %. Tahun 2016, PDRB tanpa migas mencapai Rp 86.048 triliun dan meningkat menjadi Rp 103.206 triliun di tahun 2017.

Ada empat sektor dominan yang berpengaruh tinggi terhadap PDRB dengan migas yaitu sektor Pertambangan (berperan 65,43% terhadap perekonomian

## 11. GROSS DOMESTIC REGIONAL PRODUCT

*The economic of Kutai Kartanegara Regency depended on mining sector that most of them were exported to abroad or global market. So, generally, economic Kutai Kartanegara Regency was influenced by world economic. In line with recovery of world economic, economic Kutai Kartanegara in 2017 grew higher than in 2016.*

*Generally, Kutai Kartanegara economic that was measured by Gross Domestic Regional Product (GDRP) based on current prices, was increased in 2017. Gross Domestic Regional Product (GDRP) of Kutai Kartanegara regency in 2017 reached 148.336 trillion rupiahs. It decreased 15,98 percent than the previous year (2016) that only 127.889 trillion rupiahs.*

*Whereas if oil and gas were excluded from GDRP calculation, GDRP also increased (19,94 percent). In 2016, GDRP without oil and gas reached 86.048 trillion rupiahs and increased became 103.206 triliion rupiahs in 2017.*

*There were four dominant sectors that influenced to GDRP with oil and gas, such as: mining sector (contributed 65,43 percent to Economic in*

Kutai Kartanegara), sektor Pertanian, Peternakan, Kehutanan & Perikanan (12,95%), sektor Bangunan (7,5%) dan sektor industri pengolahan (4,13%). Sedangkan sektor-sektor yang lain secara keseluruhan berperan sebesar 9,99% terhadap perekonomian Kutai Kartanegara

Untuk PDRB tanpa migas, didominasi oleh 4 sektor yaitu sektor pertambangan (50,31 persen), sektor Pertanian (18,61 persen), sektor bangunan (10,77 persen), dan sektor perdagangan (5,12 persen). Sedangkan sektor yang lain memberikan kontribusi sebesar 15,19 persen.

PDRB per kapita (*dengan migas*) di Kutai Kartanegara tahun 2017 sebesar Rp. 197.232.728,- per tahun. Ini berarti mengalami peningkatan 13,35% jika dibandingkan tahun sebelumnya (2016) yaitu Rp 173.995.046,- per tahun. Sedangkan PDRB per kapita *tanpa migas* juga mengalami peningkatan sebesar 17,21 %, menjadi Rp. 137.226.022,- (tahun 2017) dari Rp. 117.069.619,- (tahun 2016).

Kutai Kartanegara) agriculture sector (contributed 12,95 percent), construction sector (contributed 7,5 percent), and insdustrial sector (contributed 4,13 percent). While the other sectors contributed only 9,99 percent to Kutai Kartanegara economic

*In GDRP without oil and gas, there were four dominant sectors such as: mining sector (50,31 percent), agriculture sector (18,61 percent), construction sector (10,77 percent), and trade sector (5,12 percent). While the others sector gave contribution about 15,19 percent.*

*GRDP per capita of Kutai Kartanegara with oil and gas in 2016 was 173.916.369,82,- rupiahs in a year. It decreased 2,39 percent if was compared to the previous year (2015) that reached 178.182.490,32,- rupiahs. Otherwise GRDP per capita without oil and gas increased 17,21 percent become 137.226.022 rupiahs (in 2017) from 117.069.619,- rupiahs (in 2016).*

**Gambar 11.1** PDRB Atas Dasar Harga Berlaku Menurut Lapangan Usaha (Triliyun Rupiah), 2010-2017  
**Figure** Gross Domestic Regional Product at Current Prices by Economic Sector, 2010-2017



**Gambar 11.2** PDRB Per Kapita Atas Dasar Harga Berlaku dan Konstan (Triliyun Rupiah), 2010-2017  
**Figure** GRDP Per Capita at Current Price and Constant Price, 2010-2017

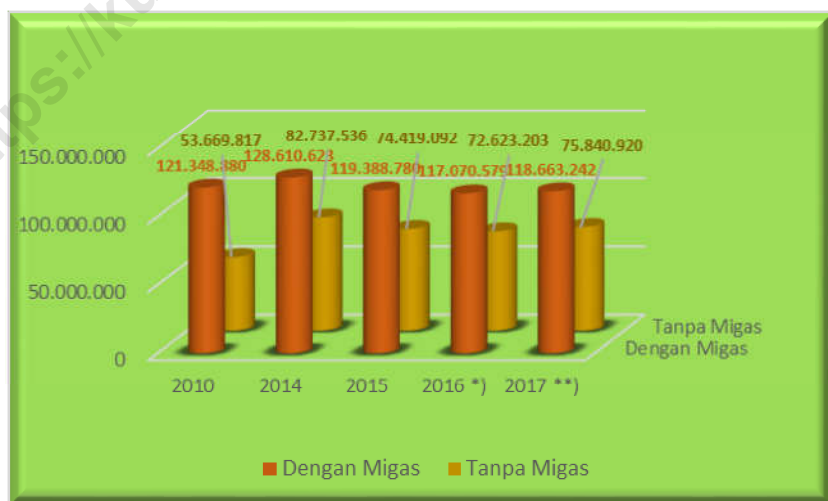

**Gambar 11.3** Distribusi PDRB Atas Dasar Harga Berlaku dengan Migas Menurut Lapangan Usaha, 2017  
**Figure** Percentage Distribution of Gross Domestic Regional Product at Current Prices by Economic Sector (Including Oil, Gas, and Their Product), 2017

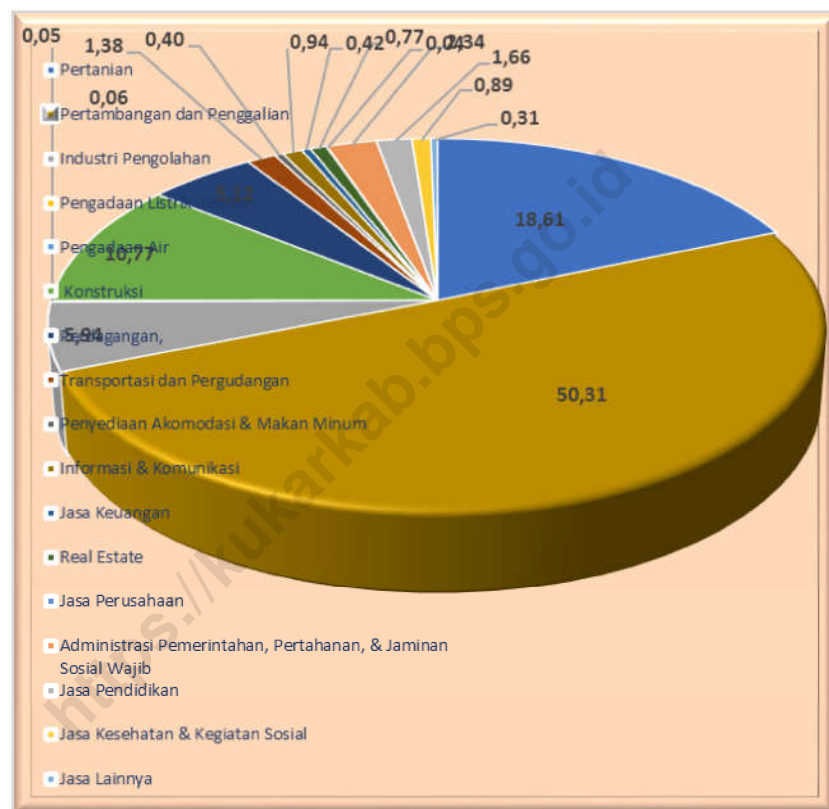

**Tabel 11.1 Produk Domestik Regional Bruto dengan Minyak dan Gas Bumi Atas Dasar Harga Berlaku Menurut Lapangan Usaha (juta rupiah), 2010-2017**  
**Gross Domestic Regional Product at Current Market Prices by Economic Sector (Including Oil, Gas and Their Products), 2010-2017**

Sektor Ekonomi <i>Economic Sector</i>		2010	2014	2015	2016 *)	2017 **)
[1]		[2]	[3]	[4]	[5]	[6]
1.	Pertanian	7.795.974	13.568.651	14.449.553	16.781.700	19.202.329
2.	Pertambangan dan Penggalian	99.348.995	119.469.219	86.190.839	82.395.700	97.052.499
3.	Industri Pengolahan	2.712.303	4.016.628	4.289.849	5.201.227	6.132.060
4.	Pengadaan Listrik dan Gas	23.143	25.758	45.147	51.657	66.672
5.	Pengadaan Air	24.134	31.956	36.778	42.021	47.136
6.	Konstruksi	4.990.677	9.093.950	10.283.518	10.207.440	11.120.172
7.	Perdagangan,	2.525.386	3.906.794	4.216.905	4.676.950	5.282.409
8.	Transportasi dan Pergudangan	646.212	1.062.830	1.189.778	1.302.854	1.424.549
9.	Penyediaan Akomodasi & Makan Minum	149.650	251.708	292.342	350.871	408.119
10.	Informasi & Komunikasi	429.884	701.231	785.857	874.655	968.157
11.	Jasa Keuangan	197.016	350.565	379.655	406.960	433.835
12.	Real Estate	415.385	589.915	649.101	708.038	790.614
13.	Jasa Perusahaan	24.851	41.704	42.710	42.066	45.667
14.	Administrasi Pemerintahan, Pertahanan, & Jaminan Sosial Wajib	1.210.295	1.786.839	2.225.637	2.338.292	2.413.001
15.	Jasa Pendidikan	435.472	1.037.935	1.180.050	1.436.504	1.711.725
16.	Jasa Kesehatan & Kegiatan Sosial	290.481	586.336	673.591	803.479	916.350
17.	Jasa Lainnya	129.022	180.852	220.179	268.729	321.666
PDRB/Gross Domestic Regional Product		149.645.794	156.702.870	127.151.491	127.889.143	148.336.959

Sumber/Source: Badan Pusat Statistik Kabupaten Kutai Kartanegara/BPS-Statistics Kutai Kartanegara Regency

**Tabel 11.2 Produk Domestik Regional Bruto Tanpa Minyak dan Gas Bumi Atas Dasar Harga Berlaku Menurut Lapangan Usaha (juta rupiah), 2010-2017**  
**Gross Domestic Regional Product at Current Market Prices by Economic Sector (Non Oil, Gas and Their Products), 2010-2017**

Sektor Ekonomi <i>Economic Sector</i>	2010	2014	2015	2016 *)	2017 **)
[1]	[2]	[3]	[4]	[5]	[6]
1. Pertanian	7.795.974	13.559.651	14.449.553	16.781.700	19.202.329
2. Pertambangan dan Penggalian	31.669.932	53.961.973	41.060.336	40.554.600	51.921.996
3. Industri Pengolahan	2.712.303	4.016.628	4.289.849	5.201.227	6.132.060
4. Pengadaan Listrik dan Gas	23.143	28.164	45.147	51.657	66.672
5. Pengadaan Air	24.134	31.956	36.778	42.021	47.136
6. Konstruksi	4.990.677	8.993.950	10.283.518	10.207.440	11.120.172
7. Perdagangan,	2.525.386	3.906.794	4.216.905	4.676.950	5.282.409
8. Transportasi dan Pergudangan	646.212	1.062.830	1.189.778	1.302.854	1.424.549
9. Penyediaan Akomodasi & Makan Minum	149.650	251.708	292.342	350.871	408.119
10. Informasi & Komunikasi	429.884	731.231	785.857	874.655	968.157
11. Jasa Keuangan	197.016	350.565	379.655	406.960	433.835
12. Real Estate	415.385	589.915	649.101	708.038	790.614
13. Jasa Perusahaan	24.851	41.704	42.710	42.066	45.667
14. Administrasi Pemerintahan, Pertahanan, & Jaminan Sosial Wajib	1.210.295	1.786.839	2.225.637	2.338.292	2.413.001
15. Jasa Pendidikan	435.472	1.037.935	1.180.050	1.436.504	1.711.725
16. Jasa Kesehatan & Kegiatan Sosial	290.481	586.336	673.591	803.479	916.350
17. Jasa Lainnya	129.022	180.852	220.179	268.729	321.666
<b>PDRB/Gross Domestic Regional Product</b>	<b>53.669.817</b>	<b>91.119.031</b>	<b>82.020.987</b>	<b>86.048.043</b>	<b>103.206.456</b>

Sumber/Source: Badan Pusat Statistik Kabupaten Kutai Kartanegara/BPS-Statistics Kutai Kartanegara Regency

**Tabel 11.3 Produk Domestik Regional Bruto dengan Minyak dan Gas Bumi Atas Dasar Harga Konstan 2000 Menurut Lapangan Usaha (juta rupiah), 2010-2017**  
**Gross Domestic Regional Product at 2000 Constant Market Prices by Economic Sector (Including Oil, Gas and Their Products), 2010-2017**

Sektor Ekonomi <i>Economic Sector</i>	2010	2014	2015	2016 *)	2017 **)
[1]	[2]	[3]	[4]	[5]	[6]
1. Pertanian	7.795.974	10.012.842	10.689.005	10.935.703	11.539.660
2. Pertambangan dan Penggalian	99.348.995	99.799.136	89.158.704	86.259.983	86.272.314
3. Industri Pengolahan	2.712.303	3.296.209	3.458.144	3.755.514	3.914.894
4. Pengadaan Listrik dan Gas	23.143	35.884	46.015	50.446	57.297
5. Pengadaan Air	24.134	31.476	33.304	35.847	38.877
6. Konstruksi	4.990.677	6.748.821	6.747.134	6.280.686	6.519.138
7. Perdagangan,	2.525.386	3.236.656	3.307.966	3.459.210	3.657.008
8. Transportasi dan Pergudangan	646.212	869.634	908.133	967.151	1.027.751
9. Penyediaan Akomodasi & Makan Minum	149.650	203.028	215.179	239.408	268.665
10. Informasi & Komunikasi	429.884	679.161	752.887	820.843	913.377
11. Jasa Keuangan	197.016	274.731	291.784	303.752	315.893
12. Real Estate	415.385	517.900	540.223	533.227	539.475
13. Jasa Perusahaan	24.851	33.084	32.498	30.201	30.973
14. Administrasi Pemerintahan, Pertahanan, & Jaminan Sosial Wajib	1.210.295	1.430.192	1.628.514	1.620.683	1.595.802
15. Jasa Pendidikan	435.472	786.590	855.509	958.583	1.073.299
16. Jasa Kesehatan & Kegiatan Sosial	290.481	495.722	549.669	617.473	675.843
17. Jasa Lainnya	129.022	159.556	174.112	201.871	222.977
<b>PDRB/Gross Domestic Regional Product</b>	<b>121.348.880</b>	<b>128.610.623</b>	<b>119.388.780</b>	<b>117.070.579</b>	<b>118.663.242</b>

Sumber/Source: Badan Pusat Statistik Kabupaten Kutai Kartanegara/BPS-Statistics Kutai Kartanegara Regency

**Tabel 11.4 Produk Domestik Regional Bruto Tanpa Minyak dan Gas Bumi Atas Dasar Harga Konstan 2000 Menurut Lapangan Usaha (juta rupiah), 2010-2017**  
**Gross Domestic Regional Product at 2000 Constant Market Prices by Economic Sector (Non Oil, Gas and Their Products), 2010-2017**

Sektor Ekonomi <i>Economic Sector</i>		2010	2014	2015	2016 *)	2017 **)
[1]		[2]	[3]	[4]	[5]	[6]
1.	Pertanian	7.795.974	10.012.842	10.689.005	10.935.703	11.539.660
2.	Pertambangan dan Penggalian	31.669.932	53.926.048	44.189.017	41.812.607	43.449.991
3.	Industri Pengolahan	2.712.303	3.296.209	3.458.144	3.755.514	3.914.894
4.	Pengadaan Listrik dan Gas	23.143	35.884	46.015	50.446	57.297
5.	Pengadaan Air	24.134	31.476	33.304	35.847	38.877
6.	Konstruksi	4.990.677	6.748.821	6.747.134	6.280.686	6.519.138
7.	Perdagangan,	2.525.386	3.236.656	3.307.966	3.459.210	3.657.008
8.	Transportasi dan Pergudangan	646.212	869.634	908.133	967.151	1.027.751
9.	Penyediaan Akomodasi & Makan Minum	149.650	203.028	215.179	239.408	268.665
10.	Informasi & Komunikasi	429.884	679.161	752.887	820.843	913.377
11.	Jasa Keuangan	197.016	274.731	291.784	303.752	315.893
12.	Real Estate	415.385	517.900	540.223	533.227	539.475
13.	Jasa Perusahaan	24.851	33.084	32.498	30.201	30.973
14.	Administrasi Pemerintahan, Pertahanan, & Jaminan Sosial Wajib	1.210.295	1.430.192	1.628.514	1.620.683	1.595.802
15.	Jasa Pendidikan	435.472	786.590	855.509	958.583	1.073.299
16.	Jasa Kesehatan & Kegiatan Sosial	290.481	495.722	549.669	617.473	675.843
17.	Jasa Lainnya	129.022	159.556	174.112	201.871	222.977
PDRB/Gross Domestic Regional Product		53.669.817	82.737.536	74.419.092	72.623.203	75.840.920

Sumber/Source: Badan Pusat Statistik Kabupaten Kutai Kartanegara/BPS-Statistics Kutai Kartanegara Regency

**Tabel 11.5 Distribusi Persentase Produk Domestik Regional Bruto dengan Minyak dan Gas Bumi Atas Dasar Harga Berlaku Menurut Lapangan Usaha (persen), 2010-2017**  
**Percentage Distribution of Gross Domestic Regional Product at Current Market Prices by Economic Sector (Including Oil, Gas and Their Products), 2010-2017**

Sektor Ekonomi <i>Economic Sector</i>	2010	2014	2015	2016 *)	2017 **)
[1]	[2]	[3]	[4]	[5]	[6]
1. Pertanian	6,42	8,65	11,36	13,12	12,95
2. Pertambangan dan Penggalan	81,87	76,29	67,79	64,43	65,43
3. Industri Pengolahan	2,24	2,56	3,37	4,07	4,13
4. Pengadaan Listrik dan Gas	0,02	0,02	0,04	0,04	0,04
5. Pengadaan Air	0,02	0,02	0,03	0,03	0,03
6. Konstruksi	4,11	5,74	8,09	7,98	7,50
7. Perdagangan,	2,08	2,49	3,32	3,66	3,56
8. Transportasi dan Pergudangan	0,53	0,68	0,94	1,02	0,96
9. Penyediaan Akomodasi & Makan Minum	0,12	0,16	0,23	0,27	0,28
10. Informasi & Komunikasi	0,35	0,47	0,62	0,68	0,65
11. Jasa Keuangan	0,16	0,22	0,30	0,32	0,29
12. Real Estate	0,34	0,38	0,51	0,55	0,53
13. Jasa Perusahaan	0,02	0,03	0,03	0,03	0,03
14. Administrasi Pemerintahan, Pertahanan, & Jaminan Sosial Wajib	1,00	1,14	1,75	1,83	1,63
15. Jasa Pendidikan	0,36	0,66	0,93	1,12	1,15
16. Jasa Kesehatan & Kegiatan Sosial	0,24	0,37	0,53	0,63	0,62
17. Jasa Lainnya	0,11	0,12	0,17	0,21	0,22
<i>PDRB/Gross Domestic Regional Product</i>	100,00	100,00	100,00	100,00	100,00

Sumber/Source: Badan Pusat Statistik Kabupaten Kutai Kartanegara/BPS-Statistics Kutai Kartanegara Regency

**Tabel 11.6** Distribusi Persentase Produk Domestik Regional Bruto Tanpa Minyak dan Gas Bumi Atas Dasar Harga Berlaku Menurut Lapangan Usaha (persen), 2010-2017  
**Table** *Percentage Distribution of Gross Domestic Regional Product at Current Market Prices by Economic Sector (Non Oil, Gas and Their Products), 2010-2017*

Sektor Ekonomi <i>Economic Sector</i>	2010	2014	2015	2016 *)	2017 **)
[1]	[2]	[3]	[4]	[5]	[6]
1. Pertanian	14,53	14,88	17,62	19,50	18,61
2. Pertambangan dan Penggalian	59,01	59,22	50,06	47,13	50,31
3. Industri Pengolahan	5,05	4,41	5,23	6,04	5,94
4. Pengadaan Listrik dan Gas	0,04	0,03	0,06	0,06	0,06
5. Pengadaan Air	0,04	0,04	0,04	0,05	0,05
6. Konstruksi	9,30	9,87	12,54	11,86	10,77
7. Perdagangan,	4,71	4,29	5,14	5,44	5,12
8. Transportasi dan Pergudangan	1,20	1,17	1,45	1,51	1,38
9. Penyediaan Akomodasi & Makan Minum	0,28	0,28	0,36	0,41	0,40
10. Informasi & Komunikasi	0,80	0,80	0,96	1,02	0,94
11. Jasa Keuangan	0,37	0,38	0,46	0,47	0,42
12. Real Estate	0,77	0,65	0,79	0,82	0,77
13. Jasa Perusahaan	0,05	0,05	0,05	0,05	0,04
14. Administrasi Pemerintahan, Pertahanan, & Jaminan Sosial Wajib	2,26	1,96	2,71	2,72	2,34
15. Jasa Pendidikan	0,81	1,14	1,44	1,67	1,66
16. Jasa Kesehatan & Kegiatan Sosial	0,54	0,64	0,82	0,93	0,89
17. Jasa Lainnya	0,24	0,20	0,27	0,31	0,31
<i>PDRB/Gross Domestic Regional Product</i>	100,00	100,00	100,00	100,00	100,00

Sumber/Source: Badan Pusat Statistik Kabupaten Kutai Kartanegara/BPS-Statistics Kutai Kartanegara Regency

**Tabel 11.7 Laju Pertumbuhan Produk Domestik Regional Bruto Menurut Lapangan Usaha (persen), 2011-2017**  
**Economic Growth by Economic Sector (Including Oil, Gas and Their Products), 2011-2017**

LAPANGAN USAHA	2013	2014	2015	2016 *)	2017 **)
(1)	[2]	[3]	[4]	[5]	
1. Pertanian	9,42	4,67	6,75	2,31	5,52
2. Pertambangan dan Penggalian	-1,67	-3,27	-10,66	-3,25	0,01
2.1. Pertambangan Minyak & Gas Bumi	6,23	5,45	4,91	8,60	4,24
2.2. Pertambangan Batubara dan Lignit	3,38	21,22	28,23	9,63	13,58
2.3. Pertambangan Bijih Logam	7,02	6,28	5,81	7,64	8,45
2.4. Pertambangan dan Penggalian Lainnya	4,70	14,12	-0,03	-6,91	3,80
3. Industri Pengolahan	4,91	2,19	2,20	4,57	5,72
4. Pengadaan Listrik Dan Gas	7,63	6,65	4,43	6,50	6,27
5. Pengadaan Air	6,87	6,85	5,99	11,26	12,22
6. Konstruksi	11,04	11,76	10,86	9,03	11,27
7. Perdagangan	16,52	3,40	6,21	4,10	4,00
8. Transportasi dan Pergudangan	5,69	7,40	4,31	-1,30	1,17
9. Penyediaan Akomodasi & Makan Minum	4,22	6,50	-1,77	-7,07	2,55
10. Informasi dan Komunikasi	5,08	8,90	13,87	-0,48	-1,54
11. Jasa Keuangan	14,81	11,91	8,76	12,05	11,97
12. Real Estate	6,06	9,59	10,88	12,34	9,45
13. Jasa Perusahaan	4,54	9,19	9,12	15,94	10,46
14. Administrasi Pemerintahan, Pertahanan, & Jaminan Sosial Wajib	9,42	4,67	6,75	2,31	5,52
15. Jasa Pendidikan	-1,67	-3,27	-10,66	-3,25	0,01
16. Jasa Kesehatan & Kegiatan Sosial	6,23	5,45	4,91	8,60	4,24
17. Jasa Lainnya	3,38	21,22	28,23	9,63	13,58
<b>PDRB/Gross Domestic Regional Product</b>	0,04	-1,08	-7,17	-1,94	1,36
<b>PDRB Tanpa Migas</b>	4,79	3,42	-10,05	-2,41	4,43
<b>PDRB Tanpa Migas dan Batubara</b>	6,72	6,79	4,54	1,73	4,92

Sumber/Source: Badan Pusat Statistik Kabupaten Kutai Kartanegara/BPS-Statistics Kutai Kartanegara Regency

**Tabel 11.8 Pendapatan Regional per Kapita dengan dan tanpa Minyak dan Gas Bumi, 2010-2017**  
**Table Regional Income per Capita (Including and Unincluding Oil, Gas and Their Products), 2010-2017**

Uraian	2010	2014	2015	2016 *)	2017 **)
(1)	(4)	(6)	(7)	(8)	(9)
<b>Dengan Migas</b>					
PDRB Atas Dasar Harga Berlaku (Juta Rupiah)	121.348.880	156.723.064	127.151.491	127.889.143	148.336.959
PDRB Atas Dasar Harga Konstan 2010 (Juta Rupiah)	121.348.880	128.610.623	119.388.780	117.070.579	118.663.242
Laju Pertumbuhan (persen)		-1,08	-7,17	-1,94	1,36
PDRB Perkapita Atas Dasar Harga Berlaku (Rupiah)	192.342.495	223.762.227	177.140.556	173.995.046	197.232.728
PDRB Perkapita Atas Dasar Harga Konstan 2010 (Rupiah)	192.342.495	183.624.534	166.325.968	159.276.233	157.777.772
<b>Tanpa Migas</b>					
PDRB Atas Dasar Harga Berlaku (Juta Rupiah)	53.669.817	91.119.031	82.020.987	86.048.043	103.206.456
PDRB Atas Dasar Harga Konstan 2010 (Juta Rupiah)	53.669.817	82.737.536	74.419.092	72.623.203	75.840.920
Laju Pertumbuhan (persen)		3,42	-10,05	-2,41	4,43
PDRB Perkapita Atas Dasar Harga Berlaku (Rupiah)	85.068.659	130.095.704	114.267.188	117.069.619	137.226.022
PDRB Perkapita Atas Dasar Harga Konstan 2010 (Rupiah)	85.068.659	118.128.977	103.676.640	98.804.929	100.840.084
Penduduk Pertengahan Tahun (Jiwa)	630.900	700.400	717.800	735.016	752.091

# DATA

## MENCERDASKAN BANGSA

*Enlighten The Nation*



**BADAN PUSAT STATISTIK  
KABUPATEN KUTAI KARTANEGARA**  
*Statistics Of Kutai Kartanegara Regency*

Jl. Danau Aji No. 98 Tenggarong 75512  
Telp (0541) 661210, Fax (0541) 662362

Homepage: <https://kukarkab.bps.go.id/> Email: [bps6403@bps.go.id](mailto:bps6403@bps.go.id)

ISBN 978-602-52607-2-8

