

Katalog/Catalog : 1102001.5105

Kabupaten

KLUNGKUNG DALAM ANGKA

Klungkung Regency in Figures

2019



**BADAN PUSAT STATISTIK
KABUPATEN KLUNGKUNG**
BPS-Statistics of Klungkung Regency

Kabupaten

KLUNGKUNG DALAM ANGKA

Klungkung Regency in Figures

2019



Kabupaten Klungkung Dalam Angka
Klungkung Regency in Figures
2019

ISSN : 0215.5591

No. Publikasi/*Publication Number* : 51050.1902

Katalog/*Catalog* : 1102001.5105

Ukuran Buku/*Book Size* : 21 cm x 14,8 cm

Jumlah Halaman/*Number of Pages*: xxxviii + 388 halaman

Naskah/*Manuscript* :

Badan Pusat Statistik Kabupaten Klungkung
BPS-Statistics of Klungkung Regency

Gambar Kulit oleh/*Cover Design by*:

Badan Pusat Statistik Kabupaten Klungkung
BPS-Statistics of Klungkung Regency

Ilustrasi Kover/*Cover Illustration*

Tampak Udara Pantai Kelingking Nusa Penida Klungkung/*Kelingking Beach*
Aerial View Nusa Penida Klungkung

Diterbitkan oleh/*Published by* :

©BPS Kabupaten Klungkung/*BPS-Statistics of Klungkung Regency*

Dicetak oleh/*Printed by* :

Percetakan Arysta Jaya
Jalan Jayagiri XIII No. 29, Denpasar

Dilarang mengumumkan, mendistribusikan, mengomunikasikan, dan/atau mengandakan sebagian atau seluruh buku ini untuk tujuan komersil tanpa izin tertulis dari Badan Pusat Statistik

Porhibited to announce, distribute, communicate, and/or copy part or all of this book for commercial purpose without permission from BPS-Statistics Indonesia

PETA WILAYAH KABUPATEN KLUNGKUNG
MAP OF KLUNGKUNG REGENCY

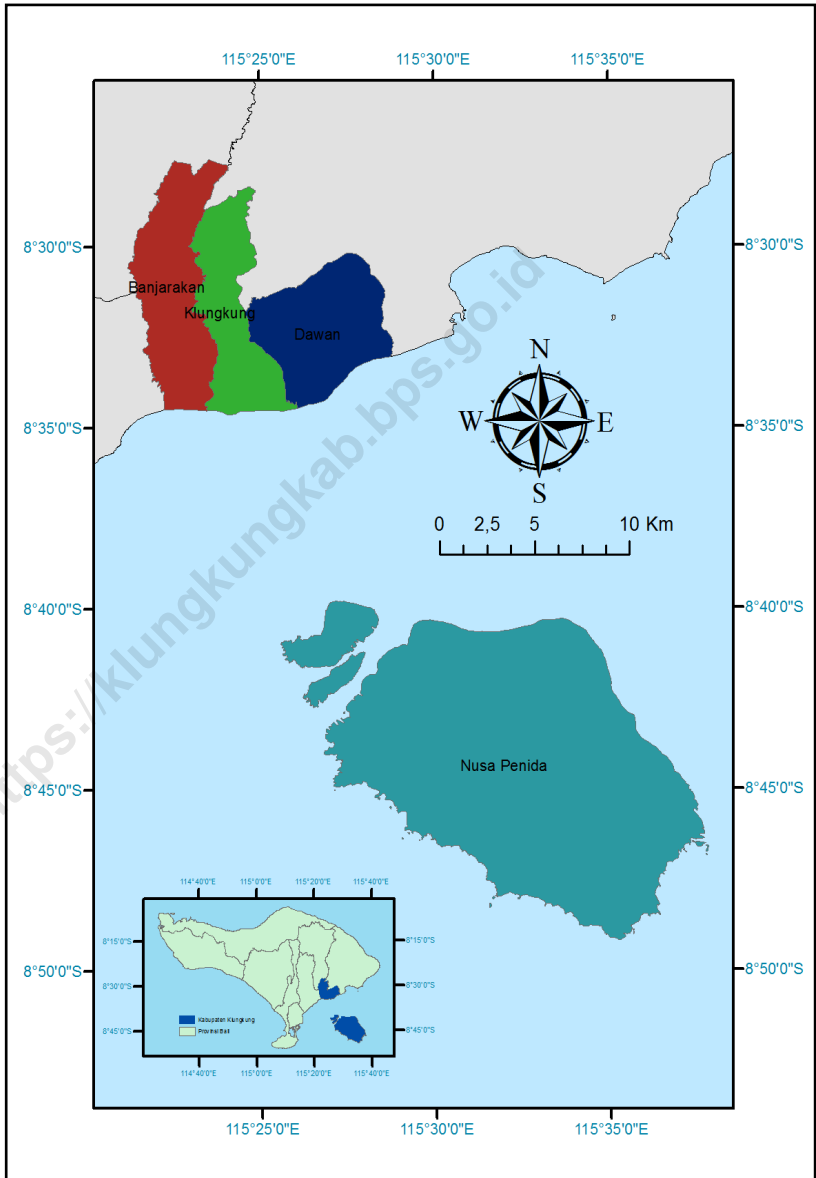

KEPALA BPS KABUPATEN KLUNGKUNG
CHIEF STATISTICIAN OF KLUNGKUNG REGENCY



Ir. A.A.A. Raka Suarningsih



KATA PENGANTAR

Untuk menjawab tantangan pembangunan kedepan, BPS sebagai instansi penyedia data senantiasa berupaya menyediakan data statistik yang terpercaya untuk semua. Kabupaten Klungkung Dalam Angka 2019 merupakan publikasi tahunan yang diterbitkan oleh BPS Kabupaten Klungkung. Disadari bahwa publikasi ini belum sepenuhnya memenuhi harapan pihak pemakai data khususnya para perencana, namun diharapkan dapat membantu melengkapi penyusunan rencana pembangunan di Kabupaten Klungkung.

Publikasi ini dapat terwujud berkat kerja sama dan bantuan dari berbagai pihak baik instansi pemerintah maupun swasta. Kepada semua pihak yang telah memberikan bantuan disampaikan penghargaan dan terima kasih yang sebesar-besarnya.

Walaupun publikasi ini telah disiapkan sebaik-baiknya, namun disadari masih ada kekurangan dan kesalahan yang terjadi. Untuk perbaikan publikasi ini, tanggapan dan saran yang bersifat konstruktif dari para pemakai sangat diharapkan.

Semarang, Agustus 2019

Kepala BPS

Kabupaten Klungkung

Ir. A.A.A Raka Suarningsih



PREFACE

To answer the development challenges in the future, BPS as the Republic of Indonesia agency data provider always strives to provide reliable statistical data for all. Klungkung Regency in Figures 2019 is an annual publication written by BPS-Statistics of Klungkung Regency. Honestly, this publication has not perfect yet and has not filled the user's hope, especially for the planners yet, but hopefully it can help to equip compilation of development planning in this regency.

This comprehensive publication has been made possible with the assistance and contribution from several governmental institutions and private organizations. To all participate who have been involved in the preparation of this publication, I would like to express my sincerest appreciation and gratitude.

Comments and constructive suggestions for the improvement of this publication are always welcome.

Semarang, August 2019

*Chief Statistician of
Klungkung Regency*

Ir. A.A.A Raka Suarningsih

DAFTAR ISI/CONTENTS

	halaman <i>page</i>
Peta Wilayah Kabupaten Klungkung	iii
<i>Map of Klungkung Regency</i>	iii
Kepala BPS Kabupaten Klungkung.....	v
<i>Chief Statistician of Klungkung Regency</i>	v
Kata Pengantar	vii
<i>Preface</i>	viii
Daftar Isi/ <i>Contents</i>	ix
Daftar Tabel/ <i>List of Tables</i>	xi
Daftar Gambar/ <i>List of Graphic</i>	xxxvi
Penjelasan Umum/ <i>Explanatory Notes</i>	xxxvii
1. Geografi dan Iklim/ <i>Geography and Climate</i>	1
1.1 Geografi/ <i>Geography</i>	9
1.2 Iklim/ <i>Climate</i>	19
2. Pemerintahan/ <i>Governance</i>	21
2.1 Wilayah Administratif/ <i>Administrative Area</i>	29
2.2 Dewan Perwakilan Rakyat Daerah <i>The Regional House of Representative</i>	31
2.3 Pegawai Negeri Sipil/ <i>Civil Servants</i>	36
3. Penduduk dan Ketenagakerjaan/ <i>Population and Employment</i>	47
3.1 Pendudukan/ <i>Population</i>	61
3.2 Ketenagakerjaan/ <i>Employment</i>	65
4. Sosial/ <i>Social</i>	71
4.1 Pendidikan/ <i>Education</i>	89
4.2 Kesehatan/ <i>Health</i>	110
4.3 Agama/ <i>Religion</i>	123

4.4	Kriminalitas/ <i>Criminality</i>	128
4.5	Kemiskinan/ <i>Poverty</i>	138
5.	Pertanian/ <i>Agriculture</i>	141
5.1	Tanaman Pangan/ <i>Food Crops</i>	159
5.2	Hortikultura/ <i>Horticulture</i>	186
5.3	Perkebunan/ <i>Estate Crops</i>	203
5.4	Peternakan/ <i>Livestock</i>	226
5.5	Perikanan/ <i>Fishery</i>	236
6.	Industri dan Energi/ <i>Industry and Energy</i>	245
6.1	Industri/ <i>Industry</i>	255
6.2	Energi/ <i>Energy</i>	260
7.	Perdagangan/ <i>Trade</i>	267
8.	Hotel dan Pariwisata/ <i>Hotel and Tourism</i>	277
9.	Transportasi dan Komunikasi/ <i>Transportation and Communication</i>	297
9.1	Transportasi/ <i>Transportation</i>	307
9.2	Pos dan Telekomunikasi/ <i>Post and Telecommunicaions</i>	314
10.	Keuangan Daerah dan Harga/ <i>Regional Finance and Prices</i>	317
10.1	Keuangan Daerah/ <i>Regional Finance</i>	325
10.2	Bank dan Koperasi/ <i>Bank and Cooverative</i>	333
10.3	Harga/ <i>Prices</i>	346
11.	Pengeluaran dan Konsumsi Penduduk/ <i>Expenditure and Consumption</i>	349
11.1	Pengeluaran/ <i>Expenditure</i>	355
11.2	Konsumsi/ <i>Consumption</i>	357
12.	Pendapatan Regional/ <i>Regional Income</i>	359
13.	Perbandingan Antar Kabupaten/Kota / <i>Regency/Municipality Comparison</i>	375

Daftar Tabel/List of Tables

t

	Halaman
	Pages
1 GEOGRAFI DAN IKLIM/ <i>GEOGRAFI AND CLIMATE</i>	
1.1 GEOGRAFI/ <i>GEOGRAFI</i>	
1.1.1 Letak Geografis Kabupaten Klungkung, 2018 <i>Latitude and Longitude of Klungkung Regency, 2018.....</i>	9
1.1.2 Ketinggian dari Permukaan Air Laut Menurut Klasifikasi dan Luasnya di Kabupaten Klungkung, 2018 <i>Altitude by Classification and Total Area in Klungkung Regency 2018 ..</i>	10
1.1.3 Kemiringan Menurut Klasifikasi dan Luasnya di Kabupaten Klungkung, 2018 <i>Slope of Klungkung Regency by Classification and Total Area 2017.....</i>	11
1.1.4 Panjang Pantai di Kabupaten Klungkung, 2018 <i>Length of Beach in Klungkung Regency, 2018</i>	12
1.1.5 Jarak dari Kota Semarapura ke Beberapa Kota di Bali, 2018 <i>Distance of Capital City of Regency (Semarapura) to Another Capital City of Regency in Bali, 2018</i>	13
1.1.6 Luas Daerah dan Jumlah Pulau Menurut Kecamatan di Kabupaten Klungkung, 2018 <i>Total Area and Number of Islands by Subdistrict in Klungkung Regency, 2018.....</i>	14
1.1.7 Nama dan Panjang Sungai di Kabupaten Klungkung, 2018 <i>Name and Length of Rivers in Klungkung Regency, 2018.....</i>	16
1.1.8 Luas Wilayah Kabupaten Klungkung Menurut Kecamatan, 2018 <i>Total Area of Klungkung Regency by Subdistic, 2018</i>	17
1.1.9 Luas Lahan Menurut Penggunaannya di Kabupaten Klungkung 2016 - 2018 <i>Total Area of Land by Utilization in Klungkung Regency, 2016 - 2018...</i>	18
1.2 IKLIM/ <i>CLIMATE</i>	
1.2.1 Jumlah Curah Hujan dan Hari Hujan Menurut Bulan di Kabupaten Klungkung, 2018 <i>Amount of Precipitation and Number of Rainy Days by Month in Klungkung Regency, 2018.....</i>	19

1.2.2	Curah Hujan dan Hari Hujan Menurut Bulan dan Kecamatan di Kabupaten Klungkung, 2018 <i>Amount of Rain Fall and Rain Day by Month and Distric of Klungkung Regency, 2018.....</i>	20
2	PEMERINTAHAN/GOVERNANCE	
2.1	WILAYAH ADMINISTRATIF/ADMINISTRATIVE AREA	
2.1.1	Jumlah Daerah Administrasi Menurut Kecamatan di Kabupaten Klungkung, 2018 <i>Number of Administrative Units by Subdistric in Klungkung Regency 2018</i>	29
2.1.1	Jumlah Desa/Kelurahan Menurut Kecamatan di Kabupaten Klungkung, 2018 <i>Number of Villages by Subdistricts in Klungkung Regency, 2018</i>	30
2.2	DEWAN PERWAKILAN RAKYAT DAERAH/LEGISLATIVES	
2.2.1	Jumlah Anggota Dewan Perwakilan Rakyat Daerah Menurut Partai Politik dan Jenis Kelamin di Kabupaten Klungkung, 2018 <i>Number of Members of The Regional House of Representatives by Political Parties and Sex in Klungkung Regency, 2018.....</i>	31
2.2.2	Jumlah Anggota Dewan Perwakilan Rakyat Daerah Kabupaten Klungkung Menurut Fraksi dan Jenis Kelamin, 2018 <i>Number of Regional House of Representatives Member by Fraction and Sex, 2018</i>	32
2.2.3	Keanggotaan Dewan Perwakilan Rakyat Daerah Kabupaten Klungkung Menurut Komisi, 2018 <i>Regional House of Representatices Memberships of Klungkung Regency by Comition, 2018</i>	33
2.2.4	Jumlah Produk Dewan Perwakilan Rakyat Daerah Kabupaten Klungkung, 2015 - 2018 <i>Number of Regional House of Representatives Decision of Klungkung Regency, 2015 - 2018</i>	34
2.2.5	Jumlah Suara yang Diperoleh Partai Politik untuk Dewan Perwakilan Rakyat Daerah Kabupaten Klungkung pada Pemilu 2014 <i>Number of Votes of Political Party in 2014 General Election for Klungkung Regency Legislatives</i>	35
2.3	SUMBER DAYA MANUSIA/HUMAN RESOURCES	
2.3.1	Jumlah Pegawai Negeri Sipil Menurut Dinas/Instansi Pemerintah dan Jenis Kelamin di Kabupaten Klungkung, 2018 <i>Number of Civil Servants by Institution/Office and Sex in Klungkung Regency, 2018.....</i>	36

2.3.2	Jumlah Pegawai Negeri Sipil Menurut Unit Organisasi dan Golongan di Pemerintah Kabupaten Klungkung, 2018 <i>Number of Civil Servants by Organization Unit and Rank in Klungkung Regency, 2018</i>	38
2.3.3	Jumlah Pegawai Negeri Sipil Menurut Unit Organisasi dan Tingkat Pendidikan di Pemerintah Kabupaten Klungkung, 2018 <i>Number of Civil Servants by Organization Unit and Education in Klungkung Regency, 2018</i>	40
2.3.4	Jumlah Pegawai Negeri Sipil Menurut Golongan Kepangkatan dan Jenis Kelamin di Kabupaten Klungkung, 2018 <i>Number of Civil Servants by Hierarchy and Sex in Klungkung Regency, 2018</i>	42
2.3.5	Jumlah Pegawai Negeri Sipil Menurut Jabatan dan Jenis Kelamin di Kabupaten Klungkung, Akhir Tahun 2017 dan 2018 <i>Number of Civil Servants by Occupation and Sex in Klungkung Regency, End of 2017 and 2018</i>	43
2.3.6	Jumlah Pegawai Negeri Sipil Menurut Tingkat Pendidikan dan Jenis Kelamin di Kabupaten Klungkung, Akhir Tahun 2017 dan 2018 <i>Number of Civil Servants by Educational Level and Sex in Klungkung Regency, End of 2017 and 2018</i>	44
2.3.7	Jumlah Pegawai Negei Sipil/Karyawan Instansi Vertikal, BUMN/BUMD Menurut Instansi dan Jenis Kelamin, 2018 <i>Civil Servants and Employee of Vertival Instance by Intance and Sex, 2018</i>	45
2.3.8	Jumlah Permohonan dan Penerbitan Sertifikat Tanah di Kabupaten Klungkung, 2014 - 2018 <i>Number of Land Permitance and Certificate Issue in Klungkung Regency, 2014 - 2018</i>	46
3	PENDUDUK DAN KETENAGAKERJAAN/POPULATION AND EMPLOYMENT	
3.1	PENDUDUK/POPULATION	
3.1.1	Jumlah Penduduk dan Laju Pertumbuhan Penduduk Menurut Kecamatan di Kabupaten Klungkung, 2017-2018 <i>Population and Population Growth Rate by Subdistrict in Klungkung Regency, 2017-2018</i>	61
3.1.2	Jumlah Penduduk dan Rasio Jenis Kelamin Menurut Kecamatan di Kabupaten Klungkung, 2018 <i>Population and Sex Ratio by Subdistrict in Klungkung Regency 2018</i> ...	62
3.1.3	Distribusi dan Kepadatan Penduduk Menurut Kecamatan di Kabupaten Klungkung, 2018 <i>Population Distribution and Density by Subdistrict in Klungkung Regency, 2018</i>	63

3.1.4	Jumlah Penduduk Menurut Kelompok Umur dan Jenis Kelamin di Kabupaten Klungkung, 2018 <i>Population by Age Group and Sex in Klungkung Regency, 2018</i>	64
3.2 KETENAGAKERJAAN/EMPLOYMENT		
3.2.1	Jumlah Penduduk Berumur 15 Tahun Keatas Menurut Jenis Kegiatan Selama Seminggu yang Lalu dan Jenis Kelamin di Kabupaten Klungkung, 2018 <i>population Aged 15 Years and Over by Type of Activity During The Previous Week and Sex in Klungkung Regency, 2018</i>	65
3.2.2	Jumlah Penduduk Berumur 15 Tahun Ke Atas yang Bekerja Selama Seminggu yang Lalu Menurut Jumlah Jam Kerja Pada Pekerjaan Utama dan Jenis Kelamin di Kabupaten Klungkung, 2018 <i>Population Aged 15 Years and Over Who Worked During the Previous Week by Number of Working Hours on Main Job and Sex in Klungkung Regency, 2018</i>	66
3.2.3	Jumlah Penduduk Berumur 15 Tahun Ke Atas yang Bekerja Selama Seminggu yang Lalu Menurut Status Pekerjaan Utama dan Jenis Kelamin di Kabupaten Klungkung, 2018 <i>Population Aged 15 Years and Over Who Worked During the Previous Week by Main Employment Status and Sex in Klungkung Regency, 2018</i>	67
3.2.4	Penduduk 15 Tahun ke Atas yang Bekerja Menurut Pendidikan Tertinggi yang Ditamatkan dan Jenis Kelamin di Kabupaten Klungkung, 2018 <i>Population 15 Years and Over Who Worked by Educational Attainment and Sex in Klungkung Regency, 2018</i>	68
3.2.5	Penduduk Usia 15 Tahun ke Atas yang Bekerja Menurut Lapangan Usaha Utama di Kabupaten Klungkung, 2018 <i>Population Age 15 Years and Over who Worked by Industry Main in Klungkung Regency, 2018</i>	69
4 SOSIAL DAN KESEJAHTERAAN RAKYAT/SOCIAL AND WELFARE		
4.1 PENDIDIKAN/EDUCATION		
4.1.1	Jumlah Sekolah, Guru, dan Murid Taman Kanak-Kanak (TK) di Bawah Kementerian Pendidikan dan Kebudayaan Menurut Kecamatan di Kabupaten Klungkung, 2018..... <i>Number of Schools, Teachers, and Pupils in Kindergarten Under The Ministry of Education and Culture by Sub District in Klungkung Regency, 2018</i>	89
4.1.2	Jumlah Sekolah, Guru, dan Murid Raudhatul Athfal (RA) di Bawah Kementerian Agama Menurut Kecamatan di Kabupaten Klungkung, 2018.. <i>Number of Schools, Teachers, and Pupils in Raudhatul Athfal (RA) Under The Ministry of Education and Culture by Sub District in Klungkung Regency, 2018</i>	90

4.1.3	Jumlah Sekolah, Guru, dan Murid Sekolah Dasar (SD) di Bawah Kementerian Pendidikan dan Kebudayaan Menurut Kecamatan di Kabupaten Klungkung, 2018 <i>Number of Schools, Teachers, and Pupils in Primary Schools Under The Ministry of Education and Culture by Sub District in Klungkung Regency, 2018.....</i>	91
4.1.4	Jumlah Sekolah, Guru, dan Murid Madrasah Ibtidaiyah (MI) di Bawah Kementerian Agama Menurut Kecamatan di Kabupaten Klungkung, 2018..... <i>Number of Schools, Teachers, and Pupils in Madrasah Ibtidaiyah (MI) Under The Ministry of Education and Culture by Sub District in Klungkung Regency, 2018.....</i>	92
4.1.5	Jumlah Sekolah, Guru, dan Murid Sekolah Menengah Pertama (SMP) di Bawah Kementerian Pendidikan dan Kebudayaan Menurut Kecamatan di Kabupaten Klungkung, 2018..... <i>Number of Schools, Teachers, and Pupils in Junior High Schools Under The Ministry of Education and Culture by Sub District in Klungkung Regency, 2018.....</i>	93
4.1.6	Jumlah Sekolah, Guru, dan Murid Madrasah Tsanawiyah (MTs) di Bawah Kementerian Agama Menurut Kecamatan di Kabupaten Klungkung, 2018.. <i>Number of Schools, Teachers, and Pupils in Madrasah Tsanawiyah (MTs) Under The Ministry of Education and Culture by Sub District in Klungkung Regency, 2018.....</i>	94
4.1.7	Jumlah Sekolah, Guru, dan Murid Sekolah Menengah Atas (SMA) di Bawah Kementerian Pendidikan dan Kebudayaan Menurut Kecamatan di Kabupaten Klungkung, 2018..... <i>Number of Schools, Teachers, and Pupils in Senior High Schools Under The Ministry of Education and Culture by Sub District in Klungkung Regency, 2018.....</i>	95
4.1.8	Jumlah Sekolah, Guru, dan Murid Sekolah Menengah Kejuruan (SMK) di Bawah Kementerian Pendidikan dan Kebudayaan Menurut Kecamatan di Kabupaten Klungkung, 2018..... <i>Number of Schools, Teachers, and Pupils in Vocational High Schools Under The Ministry of Education and Culture by Sub District in Klungkung Regency, 2018.....</i>	96
4.1.9	Jumlah Sekolah, Guru, dan Murid Madrasah Aliyah (MA) di Bawah Kementerian Agama Menurut Kecamatan di Kabupaten Klungkung, 2018. <i>Number of Schools, Teachers, and Pupils in Madrasah Aliyah (MA) Under The Ministry of Education and Culture by Sub District in Klungkung Regency, 2018.....</i>	97
4.1.10	<i>Jumlah Desa/Kelurahan yang Memiliki Fasilitas Sekolah Menurut Tingkat Pendidikan dan Kecamatan di Kabupaten Klungkung, 2018.....</i> <i>Net Participation Rate, Gross Participation Rate, and School Participation Rate by Education Level and Sub District in Klungkung Regency, 2018.....</i>	98

4.1.11	Percentage Jumlah Penduduk Berumur 15 Tahun ke Atas Menurut Kemampuan Membaca dan Menulis di Kabupaten Klungkung, 2017 - 2018 <i>Percentage of Population Ages 10 Years and Over by Read and Write Ability in Klungkung Regency, 2017 - 2018</i>	99
4.1.12	Angka Partisipasi Kasar Penduduk Menurut Jenis Pendidikan dan Jenis Kelamin di Kabupaten Klungkung, 2018 <i>Gross Enrollment Rate by Educational Level and Sex in Klungkung Regency, 2018</i>	100
4.1.13	Angka Partisipasi Murni Penduduk Menurut Jenis Pendidikan dan Jenis Kelamin di Kabupaten Klungkung, 2018 <i>Net Enrollment Rate by Educational Level and Sex in Klungkung Regency, 2018</i>	101
4.1.14	Angka Partisipasi Sekolah Penduduk Menurut Kelompok Umur dan Jenis Kelamin di Kabupaten Klungkung, 2018 <i>School Enrollment Rate by Age Groups and Sex in Klungkung Regency, 2018</i>	102
4.1.15	Persentase Penduduk Usia 15 Tahun ke Atas Menurut Ijazah Tertinggi yang Ditempatkan dan Jenis Kelamin di Kabupaten Klungkung, 2018 <i>Percentage of Population 15 Years of Age and Over by Educational Attainment and Sex in Klungkung Regency, 2018</i>	103
4.1.16	Jumlah Sekolah, Murid, Guru, dan Rasio Murid-Guru Sekolah Dasar (SD) Menurut Kecamatan di Kabupaten Klungkung, 2018 <i>Number of Schools, Pupils, Teachers, and School-Teacher Ratio of Primary Schools by Subdistrict in Klungkung Regency, 2018</i>	104
4.1.17	Jumlah Sekolah, Murid, Guru, dan Rasio Murid-Guru Madrasah Ibtidaiyah (MI) Menurut Kecamatan di Kabupaten Klungkung 2018 <i>Number of Schools, Pupils, Teachers, and School-Teacher Ratio of Madrasah Ibtidaiyah (MI) by Subdistrict in Klungkung Regency 2018</i>	105
4.1.18	Jumlah Sekolah, Murid, Guru, dan Rasio Murid-Guru Sekolah Menengah Pertama Menurut Kecamatan di Kabupaten Klungkung, 2018 <i>Number of Schools, Pupils, Teachers, and School-Teacher Ratio of Junior High Schools by Subdistrict in Klungkung Regency, 2018</i>	106
4.1.19	Jumlah Sekolah, Murid, Guru, dan Rasio Murid-Guru Madrasah Tsanawiyah (MTs) Menurut Kecamatan di Kabupaten Klungkung 2018 <i>Number of Schools, Pupils, Teachers, and School-Teacher Ratio of Madrasah Tsanawiyah (MTs) by Subdistrict in Klungkung Regency 2018</i>	107
4.1.20	Jumlah Sekolah, Murid, Guru, dan Rasio Murid-Guru Sekolah Menengah Atas Menurut Kecamatan di Kabupaten Klungkung 2018 <i>Number of Schools, Pupils, Teachers, and School-Teacher Ratio of Senior High Schools by Subdistrict in Klungkung Regency, 2018</i>	108

4.1.21	Jumlah Sekolah, Murid, Guru, dan Rasio Murid-Guru Madrasah Aliyah Menurut Kecamatan di Kabupaten Klungkung, 2018 <i>Number of Schools, Pupils, Teachers, and School-Teacher Ratio of Senior High Schools by Subdistrict in Klungkung Regency, 2018</i>	109
4.2 KESEHATAN/HEALTH		
4.2.1	Jumlah Fasilitas Kesehatan Menurut Kecamatan di Kabupaten Klungkung, 2018 <i>Number of Health Facilities by Subdistrict in Klungkung Regency 2018</i>	110
4.2.2	Jumlah Tenaga Kesehatan Menurut Kecamatan di Kabupaten Klungkung, 2018 <i>Number of Health Personnel by Subdistrict in Klungkung Regency 2018</i>	111
4.2.3	Jumlah Dokter Spesialis, Dokter Umum, dan Dokter Gigi Menurut Sarana Pelayanan Kesehatan di Kabupaten Klungkung, 2018 <i>Number of Specialist Doctor, Generalist Doctor, and Dentist by Type of Health Facility in Klungkung Regency, 2018</i>	112
4.2.4	Jumlah Kasus 10 Penyakit Terbanyak di Kabupaten Klungkung 2018 <i>Number of Cases of the 10 Most Diseases in Klungkung Regency 2018</i>	113
4.2.5	Jumlah Bayi Lahir, Bayi Berat Badan Lahir Rendah (BBLR), BBLR Dirujuk, dan Bergizi Buruk di Kabupaten Klungkung, 2018 <i>Number of Births, Babies with Low Birth Weights (LBW), Treated LBW, and Malnutrition Cases in Klungkung Regency, 2018</i>	114
4.2.6	Jumlah Kasus HIV/AIDS, IMS, DBD, Diare, TB, dan Malaria Menurut Kecamatan di Kabupaten Klungkung, 2018 <i>Number of Cases of HIV/AIDS, Sexually Transmitted Infection, Dengue Fever, Diarrhea, Tuberculosis (TB) and Malaria by Subdistrict in Klungkung Regency, 2018</i>	115
4.2.7	Jumlah Klinik Keluarga Berencana (KKB) dan Pos Pelayanan Keluarga Berencana Desa (PPKBD) Menurut Kecamatan di Kabupaten Klungkung, 2018 <i>Number of Family Planning Clinics and Village Family Planning Service Units by Subdistrict in Klungkung Regency, 2018</i>	116
4.2.8	Jumlah Pasangan Usia Subur dan Peserta KB Aktif Menurut Kecamatan di Kabupaten Klungkung, 2018 <i>Number of Eligible Couples and Family Planning Participants by Subdistrict in Klungkung Regency, 2018</i>	117
4.2.9	Akseptor Baru Keluarga Berencana Menurut Alat Kontrasepsi yang Dipakai di Kabupaten Klungkung, 2014 - 2018 <i>New Family Planning Acceptors by Method in Klungkung Regency 2014 - 2018</i>	119

4.2.10	Elco/PUS Yang Belum Menjadi Akseptor KB dan Persentase yang Belum Terhadap ElcoPlus/PUS per Kecamatan di Kabupaten Klungkung, 2018 <i>Eligible Couples non Participant Family Planning and Percent of Elco in Klungkung Regency, 2018.....</i>	120
4.2.11	Akseptor Baru, Target dan Persentase per Bulan di Kabupaten Klungkung, 2018 <i>New Acceptors, Target and Percentage of Target Monthly in Klungkung Regency, 2018.....</i>	121
4.2.12	Tahapan Keluarga Sejahtera Dirinci Menurut Kecamatan di Kabupaten Klungkung, 2018 <i>The Steps of Farewel Family by Subdistric in Klungkung Regency 2018</i>	122
4.3 AGAMA/RELIGION		
4.3.1	Pemeluk Agama Dirinci Menurut Agama di Kabupaten Klungkung 2018 <i>Religious Adherent by Religion in Klungkung Regency, 2018</i>	123
4.3.2	Jumlah Penduduk Menurut Kecamatan dan Agama yang Dianut di Kabupaten Klungkung, 2018 <i>Population by Subdistrict and Religion in Klungkung Regency 2018</i>	124
4.3.3	Rohaniawan Dirinci Menurut Golongan Agama di Kabupaten Klungkung, 2014 - 2018 <i>Religious Leader by Religion in Klungkung Regency, 2014 - 2018</i>	125
4.3.4	Tempat Ibadah Menurut Agama di Kabupaten Klungkung, 2014 - 2018 <i>Facilities of Wosship by Religion in Klungkung Regency, 2014 - 2018 ...</i>	126
4.3.5	Jumlah Haji yang Berangkat ke Tanah Suci Menurut Kecamatan di Kabupaten Klungkung, 2014 - 2018 <i>Religious Adherent by Subdistric in Klungkung Regency, 2014 - 2018...</i>	127
4.4 KRIMINALITAS / CRIMINALITY		
4.4.1	Perkara Yang Masuk pada Kejaksaan Negeri Dirinci per Jenis Perkara, 2014 - 2018 <i>Lawsuits which Came in Prosecutor by Its Kind, 2014 - 2018</i>	128
4.4.2	Perkara yang Diselesaikan pada Kejaksaan Negeri Menurut Jenis Perkara di Kabupaten Klungkung, 2014 - 2018 <i>Lowsuits Which was Settled in Prosecutor by Type, 2014 - 2018</i>	129
4.4.3	Perkara Pidana, Perdata yang Diterima dan Diputus Pengadilan Negeri Klungkung di Kabupaten Klungkung, 2014 - 2018 <i>Criminal and Civil Law Cases Brought Before and Judged in Court in Klungkung Regency, 2014 - 2018.....</i>	130
4.4.4	Tertuduh yang Diputus Menurut Jenis Hukuman di Kabupaten Klungkung, 2015 - 2018 <i>Accused People by Punishment Type in Klungkung Regency,2015 - 2018</i>	131

4.4.5	Tahanan yang Masuk Rumah Tahanan Negara Klungkung Menurut Jenis Kejahatan/Pelanggaran, 2018 <i>The Prisoners Came to Jail by Crime/Violance Type, 2018</i>	132
4.4.6	Narapidana yang Selesai Menjalankan Hukuman Dirinci Menurut Jenis Kejahatan/Pelanggaran di Kabupaten Klungkung, 2018 <i>The Prisoners who Finishly Under Went Punishment by Kind of Crime/Violance in Klungkung Regency, 2018</i>	133
4.4.7	Kejahatan/Pelanggaran yang Diselesaikan Polri Dirinci per jenis Kejahatan, 2014 - 2018 <i>The Crime/Violance That Accomplished by State Police by Kind of Crime, 2014 - 2018</i>	134
4.4.8	Kejahatan/Pelanggaran yang Dilaporkan Polri Dirinci per Jenis Kejahatan, 2014 - 2018 <i>The Crime/Violance That Reported by Kind of Crime, 2014 - 2018</i>	135
4.4.9	Jumlah Tindak Pidana Menurut Kepolisian Sektor di Kabupaten Klungkung, 2014 - 2018 <i>Number of Reported Criminal Cases by Subdistrict Police Office in Klungkung Regency, 2014 - 2018</i>	136
4.4.10	Persentase Penyelesaian Tindak Pidana Menurut Kepolisian Resort di Kabupaten Klungkung, 2014 - 2018 <i>Percentage of Crime Clearance Rate by Subdistric Pollice Office in Klungkung Regency, 2014 - 2018</i>	137
4.5	KEMISKINAN DAN PEMBANGUNAN MANUSIA / POPERTY AND HUMAN DEVEL- OPMENT	
4.5.1	Garis Kemiskinan dan Penduduk Miskin di Kabupaten Klungkung, 2014 - 2018 <i>Poverty Line and Number of Poor People in Klungkung Regency, 2014-2018</i>	138
4.5.2	Indeks Pembangunan Manusia di Kabupaten Klungkung, 2014-2018 <i>Human Development Index in Klungkung Regency 2014 - 2018</i>	139
5	PERTANIAN/AGRICULTURE	
5.1	PERTANIAN TANAMAN PANGAN/AGLICULTURE OF FOOD CROPS	
5.1.1	Luas Lahan Sawah Menurut Kecamatan dan Jenis Pengairan di Kabupaten Klungkung (hektar), 2018 <i>Area of Wetland by Subdistrict and Type of Irrigation in Klungkung Regency, 2018</i>	159
5.1.2	Luas Lahan Tegal/Kebun, Ladang/Huma, dan Lahan yang Sementara Tidak Diusahakan Menurut Kecamatan di Kabupaten Klungkung (hektar), 2018 <i>Area of Dry Field/Garden, Shifting Cultivation, Land and Temporarily Unused Land by Subdistrict in Klungkung Regency (hectar), 2018</i>	160

5.1.3	Luas Panen Padi Sawah dan Padi Ladang Menurut Kecamatan di Kabupaten Klungkung, 2018 <i>Harvested Area of Wetland and Dryland Paddy by Subdistrict in Klungkung Regency, 2018</i>	161
5.1.4	Luas Panen Jagung, Kedelai, Kacang Tanah, Kacang Hijau, Ubi Kayu, Ubi Jalar Menurut Kecamatan di Kabupaten Klungkung, 2018 <i>Harvested Area of Maize, Soybean, Peanut, Mungbean, Cassava, and Sweet Potato by Subdistrict in Klungkung Regency, 2018</i>	162
5.1.5	Luas Panen Padi Menurut Kecamatan di Kabupaten Klungkung, 2014 - 2018 (Ha) <i>Harvested Area of Paddy by Subdistric in Klungkung Regency 2014 - 2018 (Ha)</i>	163
5.1.6	Produksi Padi Menurut Kecamatan di Kabupaten Klungkung, 2014 - 2018 (Ton) <i>Production of Paddy by Subdistric in Klungkung Regency, 2014 - 2018 (Ton)</i>	164
5.1.7	Rata-rata Produksi Padi Menurut Kecamatan di Kabupaten Klungkung, 2014 - 2018 (Kw/Ha) <i>Average Yield of Paddy by Subdistric in Klungkung Regency, 2014 - 2018 (Kw/Ha)</i>	165
5.1.8	Luas Panen, Produksi, dan Produktivitas Padi Menurut Kecamatan di Kabupaten Klungkung, 2018 <i>Harvested Area, Production, and Productivity of Paddy by Sub District in Klungkung Regency, 2018</i>	166
5.1.9	Produksi Padi Setara Beras Menurut Kecamatan di Kabupaten Klungkung, 2018 <i>Rice Equivalent Production by Sub District in Klungkung Regency, 2018</i>	167
5.1.10	Luas Panen Jagung Menurut Kecamatan di Kabupaten Klungkung 2014 - 2018 (Ha) <i>Harvested Area of Maize by Subdistric in Klungkung Regency 2014 - 2018 (Ha)</i>	168
5.1.11	Produksi Jagung Menurut Kecamatan di Kabupaten Klungkung 2014 - 2018 (Ton) <i>Maize Production by Subdistric in Klungkung Regency, 2014 - 2018 (Ton)</i>	169
5.1.12	Rata-rata Produksi Jagung Menurut Kecamatan di Kabupaten Klungkung, 2014 - 2018 (Kw/Ha) <i>Average Yield of Maize by Subdistric in Klungkung Regency, 2014 - 2018 (Kw/Ha)</i>	170
5.1.13	Luas Panen Ubi Kayu Menurut Kecamatan di Kabupaten Klungkung, 2014 - 2018 (Ha) <i>Harvested Area of Cassava by Subdistric in Klungkung Regency 2014 - 2018 (Ha)</i>	171

5.1.14	Produksi Ubi Kayu Menurut Kecamatan di Kabupaten Klungkung 2014 - 2018 (Ton) <i>Production of Cassava by Subdistric in Klungkung Regency, 2014 - 2018 (Ton)</i>	172
5.1.15	Rata-rata Produksi Ubi Kayu Menurut Kecamatan di Kabupaten Klungkung, 2014 - 2018 (Kw/Ha) <i>Average Yield of Cassava by Subdistric in Klungkung Regency 2014 - 2018 (Kw/Ha)</i>	173
5.1.16	Luas Panen Ubi Jalar Menurut Kecamatan di Kabupaten Klungkung, 2014 - 2018 (Ha) <i>Harvested Area of Sweet Potatoes by Subdistric 2014 - 2018 (Ha)</i>	174
5.1.17	Produksi Ubi Jalar Menurut Kecamatan di Kabupaten Klungkung 2014 - 2018 (Ton) <i>Sweet Potatoes Production by Subdistric in Klungkung Regency 2014 - 2018 (Ton)</i>	175
5.1.18	Rata-rata Produksi Ubi Jalar Menurut Kecamatan di Kabupaten Klungkung, 2014 - 2018 (Kw/Ha) <i>Average Yield of Sweet Potatoes by Subdistric in Klungkung Regency, 2013- 2017 (Kw/Ha)</i>	176
5.1.19	Luas Panen Kacang Tanah Menurut Kecamatan di Kabupaten Klungkung, 2014 - 2018 (Ha) <i>Harvested Area of Peanuts by Subdistric in Klungkung Regency 2014 - 2018 (Ha)</i>	177
5.1.20	Produksi Kacang Tanah Menurut Kecamatan di Kabupaten Klungkung, 2014 - 2018 (Ton) <i>Peanuts Production by Subdistric in Klungkung Regency, 2014 - 2018 (Ton)</i>	178
5.1.21	Rata-rata Produksi Kacang Tanah Menurut Kecamatan di Kabupaten Klungkung, 2014 - 2018 (Kw/Ha) <i>Average Yield of Peanuts by Subdistric in Klungkung Regency 2014 - 2018 (Kw/Ha)</i>	179
5.1.22	Luas Panen Kacang Kedelai Menurut Kecamatan di Kabupaten Klungkung, 2014 - 2018 (Ha) <i>Harvested Area of Soybeans by Subdistric in Klungkung Regency 2014 - 2018 (Ha)</i>	180
5.1.23	Produksi Kacang Kedelai Menurut Kecamatan di Kabupaten Klungkung, 2014 - 2018 (Ton) <i>Soybeans Production by Subdistric in Klungkung Regency, 2014 - 2018 (Ton)</i>	181
5.1.24	Rata-rata Produksi Kacang Kedelai Menurut Kecamatan di Kabupaten Klungkung, 2014 - 2018 (Kw/Ha) <i>Average Yield of Soybeans by Subdistric in Klungkung Regency 2014 - 2018 (Kw/Ha)</i>	182

5.1.25	Luas Panen Kacang Hijau Menurut Kecamatan di Kabupaten Klungkung, 2014 - 2018 (Ha) <i>Harvested Area of Mung Beans by Subdistric in Klungkung Regency, 2014 - 2018 (Ha)</i>	183
5.1.26	Produksi Kacang Hijau Menurut Kecamatan di Kabupaten Klungkung, 2014 - 2018 (Ton) <i>Mung Beans Production by Subdistric in Klungkung Regency, 2014 - 2018 (Ton)</i>	184
5.1.27	Rata-rata Produksi Kacang Hijau Menurut Kecamatan di Kabupaten Klungkung, 2014 - 2018 (Kw/Ha) <i>Average Yield of Mung Beans by Subdistric in Klungkung Regency 2014 - 2018 (Kw/Ha)</i>	185
5.2 HORTIKULTURA/HORTICULTURE		
5.2.1	Luas Panen Tanaman Sayuran Menurut Jenis Tanaman dan Kecamatan di Kabupaten Klungkung, 2018 (Ha) <i>Harvested Area of Vegetables by Kind of Plant and Sub District in Klungkung Regency, 2018 (Ha)</i>	186
5.2.2	Produksi Tanaman Sayuran Menurut Jenis Tanaman dan Kecamatan di Kabupaten Klungkung, 2018 (Ton) <i>Production of Vegetables by Kind of Plant and Sub District in Klungkung Regency, 2018 (Ton)</i>	187
5.2.3	Luas Panen Tanaman Sayuran dan Buah-Buahan Semusim Menurut Jenis Tanaman dan Kecamatan di Kabupaten Jembrana, 2016-2018 (Ha) <i>Harvested Area of Seasonal Vegetables by Kind of Plant and Sub District in Jembrana Regency, 2016-2018 (Ha)</i>	188
5.2.4	Produksi Tanaman Sayuran dan Buah-Buahan Semusim Menurut Jenis Tanaman dan Kecamatan di Kabupaten Klungkung, 2016-2018 (Ton) <i>Production of Seasonal Vegetables by Kind of Plant and Sub District in Klungkung Regency, 2016-2018 (Ton)</i>	190
5.2.5	Luas Panen Tanaman Biofarmaka Menurut Jenis Tanaman dan Kecamatan di Kabupaten Klungkung, 2018 (Ha) <i>Harvested Area of Medicinal Plants by Kind of Plant and Sub District in Klungkung Regency, 2018 (Ha)</i>	192
5.2.6	Produksi Tanaman Biofarmaka Menurut Jenis Tanaman dan Kecamatan di Kabupaten Klungkung, 2018 (Ton) <i>Production of Medicinal Plants by Kind of Plant and Sub District in Klungkung Regency, 2018 (Ton)</i>	193
5.2.7	Luas Panen Tanaman Biofarmaka Menurut Jenis Tanaman dan Kecamatan di Kabupaten Klungkung, 2015-2018 (Ha) <i>Harvested Area of Medicinal Plants by Kind of Plant and Sub District in Klungkung Regency, 2015-2018 (Ha)</i>	194

5.2.8	Produksi Tanaman Biofarmaka Menurut Jenis Tanaman dan Kecamatan di Kabupaten Klungkung, 2015-2018 (Ton) <i>Production of Medicinal Plants by Kind of Plant and Sub District in Klungkung Regency, 2015-2018 (Ton)</i>	195
5.2.9	Luas Panen Tanaman Hias Menurut Jenis Tanaman dan Kecamatan di Kabupaten Klungkung, 2018 (M ²) <i>Harvested Area of Ornamental Plants by Kind of Plant and Sub District in Klungkung Regency, 2018 (M²)</i>	196
5.2.10	Produksi Tanaman Hias Menurut Jenis Tanaman dan Kecamatan di Kabupaten Klungkung, 2018 (Tangkai) <i>Production of Ornamental Plants by Kind of Plant and Sub District in Klungkung Regency, 2018 (Stalks)</i>	197
5.2.11	Luas Panen Tanaman Hias Menurut Jenis Tanaman dan Kecamatan di Kabupaten Klungkung, 2015-2018 (M ²) <i>Harvested Area of Ornamental Plants by Kind of Plant and Sub District in Klungkung Regency, 2015-2018 (M²)</i>	198
5.2.12	Produksi Tanaman Hias Menurut Jenis Tanaman dan Kecamatan di Kabupaten Jembrana, 2015-2018 (Tangkai) <i>Production of Ornamental Plants by Kind of Plant and Sub District in Jembrana Regency, 2015-2018 (Stalks)</i>	199
5.2.13	Produksi Buah-Buahan Menurut Jenis Tanaman dan Kecamatan di Kabupaten Klungkung, 2018 (Ton) <i>Production of Fruits by Kind of Plant and Sub District in Klungkung Regency, 2018 (Ton)</i>	200
5.2.14	Produksi Buah-Buahan dan Sayuran Tahunan Menurut Jenis Tanaman dan Kecamatan di Kabupaten Klungkung, 2015-2018 (Ton) <i>Production of Annual Fruits and Vegetables by Kind of Plant and Sub District in Klungkung Regency, 2015-2018 (Ton)</i>	201
5.3 PERKEBUNAN/ESTATE CROPS		
5.3.1	Luas Tanaman Perkebunan Menurut Kecamatan dan Jenis Tanaman di Kabupaten Klungkung (hektar), 2018 <i>Planted Area of Estate Crops by Subdistrict and Kind of Crop in Klungkung Regency (hectare), 2018</i>	203
5.3.2	Produksi Tanaman Perkebunan Menurut Kecamatan dan Jenis Tanaman di Kabupaten Klungkung (ton), 2018 <i>Production of Estate Crops by Subdistrict and Kind of Crop in Klungkung Regency (ton), 2018</i>	204
5.3.3	Luas Areal Perkebunan Kelapa Dirinci per Kecamatan di Kabupaten Klungkung, 2014 - 2018 (Ha) <i>Area of Coconut Plants by Subdistric in Klungkung Regency, 2014 - 2018 (Ha)</i>	205

5.3.4	Produksi Kelapa Dirinci per Kecamatan di Kabupaten Klungkung, 2014 - 2018 (Ton) <i>Coconut Production by Subdistric in Klungkung Regency, 2014 - 2018 (Ton)</i>	206
5.3.5	Rumah Tangga Perkebunan Kelapa Dirinci per Kecamatan di Kabupaten Klungkung, 2014 - 2018 <i>Household of Coconut Plants by Subdistric in Klungkung Regency 2014 - 2018</i>	207
5.3.6	Luas Areal Perkebunan Kopi dirinci per Kecamatan di Kabupaten Klungkung, 2014 - 2018 (Ha) <i>Area of Coffee Plants by Subdistric in Klungkung Regency,2014 - 2018 (Ha)</i>	208
5.3.7	Produksi Kopi Dirinci per Kecamatan di Kabupaten Klungkung 2014 - 2018 (Ton) <i>Coffee Production by Subdistric in Klungkung Regency, 2014 - 2018 (Ton)</i>	209
5.3.8	Rumah Tangga Perkebunan Kopi Dirinci per Kecamatan di Kabupaten Klungkung, 2014 - 2018 <i>Household of Coffee Plants by Subdistric in Klungkung Regency, 2014 - 2018 (Ton)</i>	210
5.3.9	Luas Areal Perkebunan Cengkeh Dirinci per Kecamatan di Kabupaten Klungkung, 2014 - 2018 (Ha) <i>Area of Cloves Plants by Subdistric in Klungkung Regency, 2014 - 2018 (Ha)</i>	211
5.3.10	Produksi Cengkeh Dirinci per Kecamatan di Kabupaten Klungkung 2014 - 2018 (Ton) <i>Clove Production by Subdistric in Klungkung Regency, 2014 - 2018 (Ton)</i>	212
5.3.11	Rumah Tangga Perkebunan Cengkeh Dirinci per Kecamatan di Kabupaten Klungkung, 2014 - 2018 <i>Household of Clove Plants by Subdistric in Klungkung Regency 2014 - 2018</i>	213
5.3.12	Luas Areal Perkebunan Panili Dirinci per Kecamatan di Kabupaten Klungkung, 2014 - 2018 (Ha) <i>Area of Vanilla Plants by Subdistric in Klungkung Regency, 2014 - 2018 (Ha)</i>	214
5.3.13	Produksi Panili Dirinci per Kecamatan di Kabupaten Klungkung 2014 - 2018 (Ton) <i>Vanilla Production by Subdistric in Klungkung Regency, 2014 - 2018 (Ton)</i>	215
5.3.14	Rumah Tangga Perkebunan Panili Dirinci per Kecamatan di Kabupaten Klungkung, 2014 - 2018 <i>Household of Vanilla Plants by Subdistric in Klungkung Regency 2014 - 2018</i>	216

5.3.15	Luas Areal Perkebunan Jambu Mete Dirinci per Kecamatan di Kabupaten Klungkung, 2014 - 2018 (Ha) <i>Area of Cashew Plants by Subdistric in Klungkung Regency, 2014 - 2018 (Ha)</i>	217
5.3.16	Produksi Jambu Mete Dirinci per Kecamatan di Kabupaten Klungkung, 2014 - 2018 (Ton) <i>Cashew Production by Subdistric in Klungkung Regency, 2014 - 2018 (Ton)</i>	218
5.3.17	Rumah Tangga Perkebunan Jambu Mete dirinci per Kecamatan di Kabupaten Klungkung, 2014 - 2018 <i>Household of Casherw by Subdistric in Klungkung Regency, 2014 - 2018</i>	219
5.3.18	Luas Areal Perkebunan Kakao Dirinci per Kecamatan di Kabupaten Klungkung, 2014 - 2018 (Ha) <i>Area of Cacao Plants by Subdistric in Klungkung Regency, 2014 - 2018 (Ha)</i>	220
5.3.19	Produksi Kakao Dirinci per Kecamatan di Kabupaten Klungkung 2014 - 2018 (Ton) <i>Cacao Production by Subdistric in Klungkung Regency, 2014 - 2018 (Ton)</i>	221
5.3.20	Rumah Tangga Perkebunan Kakao Dirinci per Kecamatan di Kabupaten Klungkung, 2014 - 2018 <i>Household of Cacao Plants by Subdistric in Klungkung Regency, 2014 - 2018</i>	222
5.3.21	Luas Areal Perkebunan Kenanga Dirinci per Kecamatan di Kabupaten Klungkung, 2014 - 2018 (Ha) <i>Household of Cacao Plants by Subdistric in Klungkung Regency, 2014 - 2018</i>	223
5.3.22	Produksi Kenanga Dirinci per Kecamatan di Kabupaten Klungkung 2014 - 2018 (Ton) <i>Kenanga Production by Subdistric in Klungkung Regency, 2014 - 2018 (Ton)</i>	224
5.3.23	Rumah Tangga Perkebunan Kenanga Dirinci per Kecamatan di Kabupaten Klungkung, 2014 - 2018 <i>Household of Kenanga Plants by Subdistrict in Klungkung Regency 2014 - 2018</i>	225
5.4 PETERNAKAN/LIVESTOCK		
5.4.1	Populasi Unggas Menurut Kecamatan dan Jenis Unggas di Kabupaten Klungkung, 2018 <i>Poultry Population by Subdistrict and Kind of Poultry in Klungkung Regency, 2018</i>	226

5.4.2	Jumlah Ternak yang Dipotong Menurut Kecamatan dan Jenis Ternak di Kabupaten Klungkung, 2018 <i>Livestock Slaughtered by Subdistrict and Kind of Livestock in Klungkung Regency, 2018</i>	227
5.4.3	Populasi Ternak Sapi Menurut Kecamatan di Kabupaten Klungkung, 2014 - 2018 <i>Cattle Population According to the Subdistric in Klungkung Regency, 2014 - 2018</i>	228
5.4.4	Populasi Ternak Kambing Menurut Kecamatan di Kabupaten Klungkung, 2014 - 2018 <i>Goat Population According to the Subdistric in Klungkung Regency, 2014 - 2018</i>	229
5.4.5	Populasi Ternak Babi Lokal Menurut Kecamatan di Kabupaten Klungkung, 2014 - 2018 <i>Local Pig Livestock Population According to the Subdistric in Klungkung Regency, 2014 - 2018</i>	230
5.4.6	Populasi Ternak Babi Sadle Back dan Landrace Menurut Kecamatan di Kabupaten Klungkung, 2014 - 2018 <i>Livestock Population Sadle Back and Landrace Pigs According to the Subdistric in Klungkung Regency, 2014 - 2018</i>	231
5.4.7	Populasi Itik dan Ayam Dirinci per Jenisnya di Kabupaten Klungkung, 2014 - 2018 <i>Duck and Chiken Population by Its Kind in Klungkung Regency 2014 - 2018</i>	232
5.4.8	Sapi yang Diinseminasi/Kawin Suntik Dirinci per Kecamatan di Kabupaten Klungkung, 2014 - 2018 <i>Artificial Inseminated Cows by Subdistric in Klungkung Regency 2013. - 2017</i>	233
5.4.9	Kelahiran Sapi Hasil Inseminasi/Kawin Suntik Dirinci per Kecamatan di Kabupaten Klungkung, 2014 - 2018 <i>The Birth of Cow That Result of Insemination by Subdistric in Klungkung Regency, 2014 - 2018</i>	234
5.4.10	Ternak Besar yang di Potong menurut Jenisnya di Kabupaten Klungkung, 2014 - 2018 <i>Big Livestock Slaughteredby Its Kind in Klungkung Regency, 2014 - 2018</i>	235
5.5 PERIKANAN/FISHERY		
5.5.1	Jumlah Rumah Tangga Perikanan Tangkap Menurut Kecamatan dan Subsektor di Kabupaten Klungkung, 2017 dan 2018 <i>Number of Fish Capture Households by Subdistrict and Subsector in Klungkung Regency, 2017 and 2018</i>	236

5.5.2	Jumlah Rumah Tangga Perikanan Budidaya Menurut Kecamatan dan Jenis Budidaya di Kabupaten Klungkung, 2018 <i>Number of Aquaculture Households by Subdistrict and Type of Aquaculture in Klungkung Regency, 2018</i>	237
5.5.3	Rumah Tangga Perikanan Laut Dirinci Menurut Kecamatan di Kabupaten Klungkung, 2014 - 2018 <i>Number of Fishing Households by Subdistric in Klungkung Regency, 2014 - 2018</i>	238
5.5.4	Perahu Penangkap Ikan Dirinci Menurut Jenisnya di Kabupaten Klungkung, 2014 - 2018 <i>Fishing Boats by Its Kind in Klungkung Regency, 2014 - 2018</i>	239
5.5.5	Alat Penangkap Ikan Dirinci Menurut Jenisnya di Kabupaten Klungkung, 2014 - 2018 <i>Fish Production of Inland Fisheries by Its Kind in Klungkung Regency, 2014 - 2018 (Ton)</i>	240
5.5.6	Produksi Ikan Laut Dirinci Menurut Jenis Ikan di Kabupaten Klungkung, 2014 - 2018 (Ton) <i>Fishing Equipment by Its Kind in Klungkung Regency, 2014 - 2018</i>	241
5.5.7	Produksi Ikan Perikanan Darat Dirinci Menurut Jenisnya di Kabupaten Klungkung, 2014 - 2018 (Ton) <i>Fish Production of Inland Fisheries by Its Kind in Klungkung Regency, 2014 - 2018 (Ton)</i>	242
5.5.6	Produksi Rumput Laut Dirinci per Kecamatan di Kabupaten Klungkung, 2014 - 2018 (Ton) <i>Sea Weed Production by Subdistric in Klungkung Regency, 2014 - 2018 (Ton)</i>	243
6	INDUSTRI DAN ENERGI/INDUSTRY AND ENERGY	
6.1	INDUSTRI/INDUSTRY	
6.1.1	Perusahaan dan Tenaga Kerja Industri Besar/Sedang Menurut Kecamatan di Kabupaten Klungkung, 2018 <i>Establishment and Workers Enganged of Large and Medium Manufacturing Establishment by Subdistric in Klungkung Regency 2017</i>	255
6.1.2	Jumlah Perusahaan dan Tenaga Kerja Menurut Klasifikasi Industri di Kabupaten Klungkung, 2018 <i>Number of Establishment, Employees, and Production Value by Industrial Classification in Klungkung Regency, 2018</i>	256
6.1.3	Perusahaan dan Tenaga Kerja Industri Kecil di Kabupaten Klungkung, 2014-2018 <i>Establishment and Workers of Small Manufacturing Establishments in Klungkung Regency, 2014-2018</i>	258

6.1.4	Industri Rumah Tangga dan Tenaga Kerja Menurut Kecamatan di Kabupaten Klungkung, 2018 <i>Household Manufacturing Establishments and Workers by Subdistricts in Klungkung Regency, 2018</i>	259
6.2 ENERGI/ENERGY		
6.2.1	Desa yang Sudah Mendapat Aliran Listrik dari Perusahaan Listrik Negara Menurut Kecamatan di Kabupaten Klungkung, 2014 - 2018 <i>Villages Electrified From State Electricity Company by Subdistrict in Klungkung Regency, 2014 - 2018</i>	260
6.2.2	Desa Pelanggan Listrik, Daya Terpakai dan Jumlah Gardu di Kabupaten Klungkung, 2014 - 2018 <i>Villages Electrified, V.A Installed and Nimber of Transmission in Klungkung Regency, 2014 - 2018</i>	261
6.2.3	Pelanggan Pemakai Listrik menurut Jenis Tarif di Kabupaten Klungkung, 2014 - 2018 <i>Number of Customers of Electricityby Tariff in Klungkung Regency, 2014 - 2018</i>	262
6.2.4	Pelanggan, Energi Terjual dan Besarnya Rekening Listrik di Kabupaten Klungkung, 2014 - 2018 <i>Customers, KWh Sold and Number of Electricity Account in Klungkung Regency, 2014 - 2018</i>	263
6.2.5	Pelanggan, Produksi dan Penggunaan Air Minum Menurut Kecamatan di Perusahaan Air Minum Daerah Kabupaten Klungkung, 2018 <i>Customers , Production and Use of Drinking Water in the Company according to the Subdistrict in Water Supply of Klungkung Regency 2018</i>	264
6.2.6	Jumlah Pelanggan dan Air yang Disalurkan Menurut Pelanggan di Kabupaten Klungkung, 2018 <i>Number of Customer and Distributed Clean Water by Type of Customers in Klungkung Regency, 2018</i>	265
7 PERDAGANGAN/TRADE		
7.1	Surat Ijin Usaha Perdagangan Barang dan Jasa yang Dikeluarkan menurut Golongan dan Bidang Usaha Dirinci per Kecamatan di Kabupaten Klungkung, 2017 <i>Trading Business License Goods and Services issued by the Group and the Business Sector specified per subdistrict in Klungkung Regency, 2017..</i>	271
7.2	Surat Ijin Usaha Perdagangan untuk Perdagangan Barang dan Jasa Menurut Bentuk Usaha Dirinci per Kecamatan di Kabupaten Klungkung, 2017 <i>Trading Business License for Trade in Goods and Services According to the establishments specified by the Subdistrict in Klungkung Regency, 2017</i>	272

7.3	Jumlah Surat Ijin Usaha Perdagangan Menurut Bentuk Badan Hukum di Kabupaten Klungkung di Kabupaten Klungkung, 2013-2017 <i>Number of Establishments by Type of Business Entity in Klungkung Regency, 2013-2017</i>	273
7.4	Jumlah Pedagang Menurut Kecamatan di Kabupaten Klungkung di Kabupaten Klungkung, 2018 <i>Number of Merchants by Subdistrict in Klungkung Regency, 2017</i>	274
7.5	Jumlah Koperasi Menurut Jenis Koperasi dan Kecamatan di Kabupaten Klungkung, 2018 <i>Number of Cooperatives by Type of Cooperative and Subdistrict in Klungkung Regency, 2018</i>	275
8	HOTEL DAN PARIWISATA/HOTEL AND TOURISM	
8.1	Obyek Pariwisata menurut Jenisnya di Kabupaten Klungkung 2014 - 2018 <i>Tourism Object by Its Kind in Klungkung Regency, 2014 - 2018</i>	285
8.2	Hotel dan Penginapan Lainnya per Kecamatan di Kabupaten Klungkung, 2015 - 2017 <i>Hotel and Other Accommodation by Subdictric in Klungkung Regency, 2015 - 2017</i>	286
8.3	Hotel dan Penginapan Lainnya Dirinci Menurut Golongan Kamar di Kabupaten Klungkung, 2014 - 2018 <i>Hotel and Other Accomodations by Room Groups in Klungkung Regency, 2014 - 2018</i>	287
8.4	Jumlah Usaha Akomodasi per Kecamatan yang Memiliki Fasilitas Kolam Renang-Kebugaran di Kabupaten Klungkung 2018 <i>Accomodation have fitness by Subdistrict in Klungkung 2018</i>	288
8.5	Jumlah Usaha Akomodasi per Kecamatan yang Memiliki Fasilitas Ruang Meeting-Restoran di Kabupaten Klungkung 2018 <i>Accomodation have meeting room-Restaurant by Subdistrict in Klungkung 2018</i>	289
8.6	Jumlah Usaha Akomodasi per Kecamatan yang Memiliki Fasilitas Airpanas-Free Wifi di Kabupaten Klungkung 2018 <i>Accomodation have Sauna-Free Wifi by Subdistrict in Klungkung 2018</i>	290
8.7	Hotel dan Penginapan Lainnya per Kecamatan menurut Kelompok Kamar di Kabupaten Klungkung, 2018 <i>Hotel and Other Accomodations by Subdistrict by Room Groups in Klungkung Regency, 2018</i>	291
8.8	Rata-rata Lamanya Tamu Menginap Dirinci per Tamu di Kabupaten Klungkung, 2014 - 2018 <i>Average Length of Stay of Guests by Kind of Guest in Klungkung Regency, 2014 - 2018</i>	292

8.9	Rata-rata Lama Menginap Tamu Asing dan Tamu Domestik Menurut Bulan di Kabupaten Klungkung (hari), 2018 <i>Average Length of Stay of Foreign and Domestic Visitors by Month in Klungkung Regency (day), 2018</i>	293
8.10	Jumlah Hotel dan Akomodasi Lainnya Menurut Klasifikasi di Kabupaten Klungkung, 2014-2018 <i>Number of Hotel and Other Accomodations by Classification in Klungkung Regency, 2014-2018</i>	294
8.11	Persentase Tingkat Penghunian Kamar Hotel dan Akomodasi Lainnya Menurut Jenis Hotel dan Bulan di Kabupaten Klungkung, 2018 <i>Occupancy Rate of Hotels and Other Accommodations by Type of Accomodation and Month in Klungkung Regency, 2018</i>	295
8.12	Kunjungan Wisatawan Asing dan Domestik Objek Wisata di Kabupaten Klungkung, 2014 - 2018 <i>Domestic Foreign Tourist Visits and Attractions in Klungkung Regency, 2014 - 2018</i>	296
9	TRANSPORTASI DAN KOMUNIKASI/TRANSPORTATION AND COMMUNICATION	
9.1	TRANSPORTASI/TRANSPORTATION	
9.1.1	Panjang Jalan Menurut Kecamatan dan Pemerintahan yang Berwenang Mengelolanya di Kabupaten Klungkung (km), 2018 <i>Length of Roads by Subdistrict and Level of Government Authority in Klungkung Regency (km), 2018</i>	307
9.1.2	Panjang Jalan Kabupaten Menurut Kecamatan dan Jenis Permukaan Jalan di Kabupaten Klungkung (km), 2018 <i>Length of Regency Roads by Subdistrict and Type of Road Surface in Klungkung Regency (km), 2018</i>	308
9.1.3	Panjang Jalan Menurut Kecamatan dan Kondisi Jalan di Kabupaten Klungkung (km), 2018 <i>Length of Roads by Subdistrict and Road Condition in Klungkung Regency (km), 2018</i>	309
9.1.4	Jembatan Dirinci Menurut Konstruksi dan Status di Kabupaten Klungkung, 2018 <i>Bridges by Construction and Status in Klungkung Regency, 2018</i>	310
9.1.5	Kendaraan Bermotor yang Wajib Diuji Baik Dirinci per Bulan di Kabupaten Klungkung, 2017 <i>Examined Motor Vehicles Monthly in Klungkung Regency, 2017</i>	311
9.1.6	Kendaraan Bermotor Yang Diuji Baik Dirinci per Mobil di Kabupaten Klungkung, 2014 - 2018 <i>Examined Motor Vehicles by Its Kind in Klungkung Regency, 2014 - 2018</i>	312

9.1.7	Jumlah Kendaraan Bermotor Menurut Bulan dan Jenis Kendaraan di Kabupaten Klungkung, 2018 <i>Number of Motor Vehicles by Month and Type of Vehicle in Klungkung Regency, 2018.....</i>	313
9.2	POS DAN TELEKOMUNIKASI/POST AND TELECOMMUNICATIONS	
9.2.1	Jumlah Kantor Pos Pembantu Menurut Kecamatan di Kabupaten Klungkung, 2014-2018 <i>Number of Auxiliary Post Office by Subdistrict in Klungkung Regency, 2014-2018</i>	314
9.2.2	Surat yang Dikirim dan Diterima Dirinci per Bulan di Kabupaten Klungkung, 2018 <i>Sent and Accepted Post mails Monthly in Klungkung Regency, 2018</i>	315
9.2.3	Jumlah Telepon Dirinci Per Kecamatan di Kabupaten Klungkung 2013 - 2017 <i>Number of Telephone by Subdistrict in Klungkung Regency, 2013 - 2017</i>	316
10	KEUANGAN DAERAH DAN HARGA/REGIONAL FINANCE AND PRICES	
10.1	KEUANGAN DAERAH/REGIONAL FINANCE	
10.1.1	Realisasi Pendapatan Pemerintah Kabupaten Klungkung Menurut Jenis Pendapatan (ribu rupiah), 2015 - 2018 <i>Actual Revenues of Government of Klungkung Regency by Source of Revenues (thousand rupiahs), 2015 - 2018</i>	325
10.1.2	Realisasi Belanja Pemerintah Kabupaten Klungkung Menurut Jenis Belanja (ribu rupiah), 2015 - 2018 <i>Actual Expenditures of Government of Klungkung Regency by Kind of Expenditures (thousand rupiahs), 2015 - 2018.....</i>	326
10.1.3	Realisasi Anggaran Pendapatan dan Belanja Daerah Serta Surplus/Defisit Kabupaten Klungkung, 2009-2018 (Dalam Rp. 000) <i>Actual Expenditures of Government of Klungkung Regency by Kind of Expenditures (thousand rupiahs), 2009-2018</i>	327
10.1.4	Alokasi Belanja Tak Langsung dan Langsung Anggaran Pendapatan dan Belanja Daerah Kabupaten Klungkung, 2018 (Dalam Rp.000) <i>Allocation of Indirect and Direct Expenditure Budgets Klungkung , 2018 (In Rp.000)</i>	329
10.1.5	Belanja Langsung dan Besarnya Dana Menurut Sumber Dana di Kabupaten Klungkung, 2018 <i>Direct Expenditure and Amount of Fund by Source of Fund in Klungkung Regency, 2018.....</i>	330

10.1.6	Belanja Langsung dan Besarnya Alokasi Biaya Anggaran Pendapatan dan Belanja Daerah Kabupaten Klungkung Menurut Unit Organisasi, 2018 <i>Direct Expenditure and Amount of Regional Revenue and Expenditure Budget Fund Allocation of Klungkung Regency by Organizational Unit, 2018</i>	331
10.2 BANK DAN KOPERASI/BANK AND COOPERATIVE		
10.2.1	Penabung dan Jumlah Simpanan di Bank Rakyat Indonesia Cabang Semarang dirinci menurut Jenis Tabungan 2014 - 2018 <i>Customers and Amount of Saving Money at Indonesia Republic Bank in Klungkung Regency, 2014 - 2018</i>	333
10.2.2	Nasabah dan Jumlah Kredit yang Dikeluarkan Oleh Bank Rakyat Indonesia Cabang Semarang, 2014 - 2018 <i>Customers and Distributed Credits at Indonesia Republic Bank in Klungkung Regency, 2014 - 2018</i>	334
10.2.3	Jumlah Penabung di Bank Pembangunan Daerah Bali Cabang Klungkung, 2016 - 2018 <i>Number of Customers at District Development Bank of Bali in Klungkung Regency, 2016 - 2018</i>	335
10.2.4	Nasabah dan Jumlah Kredit yang Dikeluarkan oleh Bank Pembangunan Daerah Bali Cabang Klungkung Menurut Jenis Kredit, 2016 - 2018 <i>Customers and Amount of Saving Money at District Development Bank of Bali in Klungkung Regency, 2016 - 2018</i>	336
10.2.5	Lembaga Perkreditan Desa Dirinci per Kecamatan, 2018 <i>Village Credit Facilities by Subdistrict, 2018</i>	337
10.2.6	Jumlah Anggota Koperasi Primer dan Sekunder Menurut Jenis Koperasi, 2014 - 2018 <i>Number of Members Cooperative Primary and Secondary Cooperatives by Type, 2014 - 2018</i>	338
10.2.7	Banyaknya Koperasi dan Anggota Menurut Jenisnya, 2017 - 2018 <i>Number of Cooperatives and Members by Type, 2017 - 2018</i>	339
10.2.8	Banyaknya Koperasi Unit Desa dan Penyosohan Beras Menurut Kecamatan, 2017 - 2018 <i>Number of Village Unit Cooperative and Rice Milling Unit by Subdistricts, 2017 - 2018</i>	340
10.2.9	Nasabah dan Besarnya Kredit yang Disalurkan Koperasi Unit Desa/ Koperasi, 2014 - 2018 <i>Customers and Distributed Credits at Village Unit Cooperative/ Cooperative, 2014 - 2018</i>	341
10.2.10	Realisasi Besarnya Kredit yang Dikeluarkan oleh Perum Pegadaian Cabang Semarang, 2018 (000 Rp) <i>Actual Distributed Credits at Pawnshop Service in Klungkung Regency, 2018 (000 Rp)</i>	342

10.2.11	Realisasi Pengadaan Beras di Kabupaten Klungkung melalui KUD, Non KUD dan Lainnya 2014 - 2018 (ton) <i>Actual Distributed Credits at Pawnshop Service in Klungkung Actual Rice Stocks in Klungkung Regency via Unit Cooperatives and Other, 2014 - 2018 (ton)</i>	343
10.2.12	Pelaksanaan Penyaluran Beras, Gula dan Tepung Terigu di Kabupaten Klungkung, 2014 - 2018 (ton) <i>Distribution of Rice, Sugar, and Wheat Flour in Klungkung Regency, 2014 - 2018 (ton)</i>	344
10.2.13	Realisasi Pengadaan Beras per bulan oleh Perum Bulog Kabupaten Klungkung, 2014 - 2018 (Ton) <i>Actual Rice Stocks in Klungkung Regency, 2014 - 2018 (Ton)</i>	345
10.3 HARGA/PRICES		
10.3.1	Harga Rata-Rata 9 Bahan Pokok di Pasar Klungkung Selama, 2018 (Dalam Rupiah) <i>Average Price of 9 Essential Commodities in Klungkung Market, 2018 (Rupiahs)</i>	346
10.3.2	Harga Eceran Beberapa Bahan Makanan Penting di pasar Klungkung, 2018 (Dalam Rupiah) <i>Retail Price of Some Essential Commodities in Klungkung Market, 2018 (Rupiahs).</i>	347
10.3.3	Harga Rata-Rata Beberapa Jenis Bahan Bangunan di Kota Semarang, 2018 (Dalam Rupiah) <i>Average Retail Price of Construction Materials in Semarang City, 2018 (Rupiahs).</i>	348
11 PENGELUARAN DAN KONSUMSI / EXPENDITURE AND CONSUMPTION		
11.1 PENGELUARAN/EXPENDITURE		
11.1.1	Rata-rata Pengeluaran dan Persentase Rata-rata Pengeluaran Per Kapita Sebulan Menurut Kelompok Makanan di Kabupaten Klungkung, 2018 <i>Average Expenditure and Percentage of Average Expenditure Per Capita Per Month by Food Group in Klungkung Regency, 2018.</i>	355
11.1.2	Rata-rata Pengeluaran dan Persentase Rata-rata Pengeluaran Per Kapita Sebulan Menurut Kelompok Bukan Makanan di Kabupaten Klungkung, 2018 <i>Average Expenditure and Percentage of Average Expenditure Per Capita Per Month by Non-Food Group in Klungkung Regency, 2018.</i>	356
11.2 KONSUMSI/CONSUMPTION		
11.2.1	Rata-rata Konsumsi per Kapita per Bulan Menurut Kelompok Pendapatan, 2018 <i>The Average Consumption per Capita per Month by Income Group, 2018.</i>	357

12	PENDAPATAN REGIONAL/ <i>REGIONAL INCOME</i>	
12.1	Produk Domestik Regional Bruto Kabupaten Klungkung Atas Dasar Harga Berlaku Menurut Lapangan Usaha (Juta Rupiah), 2016 - 2018 <i>Gross Regional Domestic Products of Klungkung Regency at Current Market Prices by Industrial Origin (Million), 2016 - 2018.</i>	369
12.2	Produk Domestik Regional Bruto Kabupaten Klungkung Atas Dasar Harga Konstan 2010 Menurut Lapangan Usaha (Juta Rupiah), 2016 - 2018 <i>Gross Regional Domestic Products of Klungkung Regency at 2010 Constant Prices by Industrial Origin (Million), 2016 - 2018.</i>	370
12.3	Distribusi Produk Domestik Regional Bruto Kabupaten Klungkung Atas Dasar Harga Berlaku Menurut Lapangan Usaha, 2016 - 2018 <i>Gross Regional Domestic Products Distribution of Klungkung Regency at Current Market Prices by Industrial Origin, 2016 - 2018.....</i>	371
12.4	Laju Pertumbuhan Produk Domestik Regional Bruto Kabupaten Klungkung Atas Dasar Harga Konstan 2010 Menurut Lapangan Usaha (persen), 2016 - 2018 <i>Gross Regional Domestic Products Growth Rate of Klungkung Regency at 2010 Constant Prices by Industrial Origin (percent), 2015- 2017.</i>	372
12.5	Laju Indeks Harga Implisit Produk Domestik Regional Bruto Kabupaten Klungkung Menurut Lapangan Usaha, 2016 - 2018 <i>Gross Regional Domestic Products Implicit Index of Klungkung Regency by Industrial Origin, 2016 - 2018.....</i>	373
13	PERBANDINGAN ANTAR KABUPATEN/KOTA / <i>REGENCY/MUNICIPALITY COMPARISON</i>	
13.1	Distribusi Pendapatan Menurut Kabupaten/Kota di Provinsi Bali, 2018 <i>Income Distribution Bali Province By Regency/Municipality 2018.</i>	379
13.2	Gini Rasio Provinsi Bali Menurut Kabupaten/Kota, 2014 - 2018 <i>Gini Ratio of Bali Province by Regency/Municipality, 2014 - 2018.....</i>	380
13.3	Indeks Pembangunan Manusia Menurut Kabupaten/Kota di Provinsi Bali, 2014-2018 <i>Human Pembangaunan index Bali Province By Regency/ Municipality 2014-2018.....</i>	381
13.4	Angka Harapan Hidup Menurut Kabupaten/Kota di Provinsi Bali 2014-2018 <i>Bali Provincial Life Expectancy By Regency/Municipality , 2014-2018..</i>	382
13.5	Harapan Lama Sekolah Menurut Kabupaten/Kota di Provinsi Bali 2014-2018 <i>Old School expectation of Bali Province By Regency/Municipality , 2014-2018.....</i>	383

13.6	Rata-rata Lama Sekolah Menurut Kabupaten/Kota di Provinsi Bali, 2014-2018 <i>The average Old School Bali Province By Regency/Municipality 2014-2018.....</i>	384
13.7	Rata-rata Pengeluaran yang Disesuaikan Menurut Kabupaten/Kota di Provinsi Bali, 2014-2018 (Rp. 000,-) <i>The average expenditure Adjusted By Regency/Municipality in the province of Bali , 2014-2018 (Rp . 000 , -).....</i>	385
13.8	Jumlah Penduduk di Provinsi Bali Berdasarkan Kabupaten/Kota, 2018 <i>Population in Bali by Regincy/Municipality , 2018</i>	386
13.9	Jumlah dan Persentase Penduduk Miskin di Provinsi Bali Menurut Kabupaten/Kota, 2017-2018 <i>Number and Precentage of Poor People in Bali by Regency/Municipality, 2017-2018</i>	387
13.10	Pengeluaran Rata-rata per Kapita Sebulan Menurut Kabupaten/Kota dan Jenis Pengeluaran Provinsi Bali, 2017 - 2018 <i>Monthly Average Expenditure per Capita by Regency/Municipality and Kind of Expenditure of Bali Province, 2017 - 2018.....</i>	388

Daftar Gambar/List of Figures

	Halaman
	<i>Pages</i>
1.1 Luas Wilayah Kabupaten Klungkung Menurut Kecamatan, 2018 <i>Total Area of Klungkung Regency by Subdistric, 2018.....</i>	7
2.1 Jumlah Anggota Dewan Perwakilan Rakyat Daerah Kabupaten Klungkung Menurut Fraksi dan Jenis Kelamin, 2018 <i>Number of Regional House of Representatives Member by Fraction and Sex, 2018.....</i>	27
3.1 Jumlah Penduduk Menurut Jenis Kelamin dan Kecamatan di Kabupaten Klungkung, 2018 <i>Population by Sex and Subdistricts in Klungkung Regency, 2018</i>	59
4.1 Angka Partisipasi Murni Penduduk Menurut Jenis Pendidikan di Kabupaten Klungkung, 2018 <i>Net Enrollment Rate by Educational Level in Klungkung Regency, 2018.....</i>	87
5.1 Ternak yang Dipotong Menurut Jenisnya di Kabupaten Klungkung, 2018 <i>Livestock Slaughtered by Type in Klungkung Regency, 2018</i>	157
6.1 Rata-rata Tenaga Kerja per Industri Menurut Kecamatan di Kabupaten Klungkung, 2017 <i>Average Labor per Industry by Subdistrict in Klungkung Regency, 2018.....</i>	253
8.1 Rata-rata Lamanya Tamu Menginap Dirinci per Tamu di Kabupaten Klungkung, 2018 <i>Average Length of Stay of Guests by Kind of Guest in Klungkung Regency, 2018 ..</i>	283
9.1 Jumlah Telepon Dirinci per Kecamatan di Kabupaten Klungkung, 2017 <i>Number of Telephone by Subsubdistric in Klungkung Regency, 2017</i>	305

Penjelasan Umum/*Explanatory Notes*

Tanda-tanda, satuan-satuan, dan lain-lainnya yang digunakan dalam publikasi ini adalah sebagai berikut:

Symbols, measurement units, and acronyms which are used in this publication, are as follows:

1. TANDA-TANDA/*SYMBOLS*

Data tidak tersedia/ <i>Data not available</i>
Tidak ada atau nol / <i>Null or zero</i>	-
Data dapat diabaikan/ <i>Data negligible</i>	0
Tanda decimal/ <i>Decimal point</i>	,
Data tidak dapat ditampilkan/ <i>Not applicable</i>	NA

2. SATUAN/*UNITS*

barel/ <i>barrel</i>	158,99 liter/ <i>litres</i> = 1/6,2898 m ³
hektar (ha)/ <i>hectare (ha)</i>	10 000 m ²
kuintal/ <i>quintal</i>	100 kg
KWh	1 000 Watt hour
ons/ <i>ounce</i>	28,31 gram/ <i>grams</i>
ton	1 000 kg

Satuan lain: buah, dus, butir, helai/lembar, kaleng, batang, pulsa, ton kilometer (ton-km), jam, menit, persen (%).

Other units: unit, pack, pieces, sheet, tin, pulse, ton-kilometres(ton-km), hour, minute, percent (%).

Perbedaan angka di belakang koma disebabkan oleh pembulatan angka.

The difference in decimal numbers is caused by rounding.

3. SINGKATAN/ ABBREVIATION

ADB	<i>Asian Development Bank</i>	
AIDS	<i>Acquired Immunodeficiency Syndrome</i>	
AOC	<i>Aircraft Operator Certificate</i>	
APBD	<i>Anggaran Pendapatan dan Belanja Daerah</i>	<i>Local Government Budget</i>
APBN	<i>Anggaran Pendapatan dan Belanja Negara</i>	<i>Central Government Budget</i>
ASEAN	<i>Association of South East Asia Nation</i>	
BBM	<i>Bahan Bakar Minyak</i>	<i>Oil</i>
BKN	<i>Badan Kepegawaian Negara</i>	<i>State Personnel Board</i>
BMKG	<i>Badan Meteorologi, Klimatologi dan Geofisika</i>	<i>Meteorological, Climatology, and Geophysical Agency</i>
BPS	<i>Badan Pusat Statistik</i>	<i>Statistics Indonesia</i>
BUMN	<i>Badan Usaha Milik Negara</i>	<i>State Owned Enterprise (SOE)</i>
CDMA	<i>Code Division Multiple Access</i>	
DBD	<i>Demam Berdarah Dengue</i>	<i>Dengue Haemorrhagic Fever</i>
DPRD	<i>Dewan Perwakilan Rakyat Daerah</i>	<i>Legislatures</i>
GKG	<i>Gabah Kering Giling</i>	<i>Dry Unhusked Rice</i>
GKP	<i>Gabah Kering Panen</i>	<i>Dried Harvested Grain</i>
GSM	<i>Global System for Mobile Telecommunications</i>	
HIV	<i>Human Immunodeficiency Virus</i>	
IHK	<i>Indeks Harga Konsumen</i>	<i>Consumer Price Index (CPI)</i>
IHP	<i>Indek Harga Perdesaan</i>	<i>Rural Price Indices</i>
Jamsostek	<i>Jaminan Sosial Tenaga Kerja</i>	<i>Worker Social Insurance</i>

01

GEOGRAFI DAN IKLIM

Geography and Climate

Luas Lahan Menurut Penggunaannya di Kabupaten Klungkung, 2018

Total Area of Land by Utilization in Klungkung Regency, 2018

Lahan Pertanian Bukan Sawah

Agriculture Land Without Wetland



Lahan Sawah

Wetland



12,00%

Lahan Bukan Pertanian

Non Agriculture Land

26,59%



PENJELASAN TEKNIS

1. Data terkait rupa bumi merupakan data sekunder yang bersumber dari Jawatan Topografi. Sementara data cuaca bersumber dari Dinas Pertanian, Perkebunan dan Kehutanan Kabupaten Klungkung
2. Topografi adalah keadaan muka bumi pada suatu kawasan atau daerah.
 - a. Puncak adalah bagian paling atas gunung/pegunungan.
 - b. Lereng adalah bagian dari gunung/pegunungan/bukit yang letaknya di Antara puncak sampai lembah.
 - c. Lembah adalah daerah rendah diantara dua gunung/pegunungan atau daerah yang mempunyai kedudukan lebih rendah dibandingkan daerah sekitarnya. Lembah di daerah pegunungan lipatan sering disebut slinkin. Lembah di daerah pegunungan patahan disebut graben atau slenk. Sedangkan lembah didaerah yang bergunung-gunung disebut lembah antar pegunungan.
3. Dataran adalah bagian atau sisi bidang tanah yang tampak datar, rata, dan membentang.
4. Kabupaten Klungkung terdiri dari beberapa pulau, yakni sebagian

TECHNICAL NOTES

1. *Topography statistics are secondary data obtained from the topography Office. Meanwhile data about climate based on Agriculture, Plantation and Forestry Office*
2. *Topography is the state of the earth in a certain area or region.*
 - a. *Peak is the highest part of mount/ mountain.*
 - b. *Slope is part of the mount/ mountain/hill which lies between the peak to the valley.*
 - c. *Valley is a low area between two mounts/mountains or area that have a position lower than the surrounding areas. Valley in mountainous area is often called syncline. Valley in a mountainous area is called graben fault or slenk. While the valley in the mountainous area is called the valley between the mountains.*
3. *Flat is a part or side of parcels of land that looked plane, flat, and stretches*
4. *Klungkung Regency consists of several islands , which is partially located*

berada di Pulau Bali (Kecamatan Banjarangkan, Kecamatan Klungkung, dan Kecamatan Dawan) sedangkan Kecamatan Nusa Penida terpisah dari Pulau Bali dengan tiga pulau terbesar yaitu Pulau Nusa Penida, Pulau Nusa Lembongan, dan Pulau Nusa Ceningan.

5. Jenis tanah yang ada di Bali sebagian besar didominasi oleh tanah Regusol dan Latasol serta sebagian kecil saja terdapat jenis tanah Alluvial, Mediteran, dan Andosol.
6. Dalam berbagai literatur, iklim didefinisikan sebagai keragaman keadaan fisik atmosfer, dan perubahan iklim didefinisikan sebagai perubahan pada iklim yang dipengaruhi langsung atau tidak langsung oleh aktivitas manusia yang merubah komposisi atmosfer, yang akan memperbesar keragaman iklim teramati pada periode yang cukup panjang. Secara statistik, perubahan iklim adalah perubahan unsur-unsurnya yang mempunyai kecenderungan naik atau turun secara nyata yang menyertai keragaman harian, musiman, maupun siklus.

on the island of Bali (Banjarangkan subdistrict , Klungkung subdistrict , and Dawan subdistrict), while the subdistrict of Nusa Penida apart from the island of Bali with the three largest islands , namely the island of Nusa Penida , Nusa Lembongan and Nusa Ceningan .

5. *The type of soil layers of Bali Island mostly consist of Regusol and Latasol layers, and only a little of them are Mediteran, and Andosol layers.*
6. *In the literatures, climate variability defined as the physical state of the atmosphere, and climate change is defined as the change in climate that is influenced directly or indirectly by human activities are changing atmospheric composition, which would enlarge the observed climate variability at a sufficiently long period. Statistically, climate change is the change in the elements that have a tendency to rise or fall significantly that accompany the daily variability, and seasonal cycles.*

ULASAN**DESCRIPTION****Geografi**

Klungkung merupakan kabupaten yang luasnya terkecil kedua setelah Kota Denpasar dari 9 (sembilan) kabupaten dan kota di Bali dengan luas 315 Km². Terletak diantara 115°21'28" –115°37'43" Bujur Timur dan 8°27'37" – 8°49'00" Lintang Selatan dengan batas-batas di sebelah Utara Kabupaten Bangli, sebelah Timur Kabupaten Karangasem sebelah Selatan Samudra India dan sebelah Barat Kabupaten Gianyar. Wilayah Kabupaten Klungkung sepertiganya terletak di daratan Pulau Bali (112,16 Km²) dan dua pertiganya terletak di Kepulauan Nusa Penida (202,84 Km²).

Total panjang pantai Kabupaten Klungkung sekitar 77,7 Km. Terdapat di Klungkung daratan 10,5 Km dan di Kepulauan Nusa Penida 67,2 Km. Wilayah kecamatan Nusa Penida terdiri dari tiga pulau yakni Nusa Penida, Nusa Lembongan dan Nusa Ceningan, sehingga merupakan potensi perekonomian laut dengan budidaya rumput laut, penangkapan ikan laut dan pariwisata.

Permukaan tanah umumnya tidak rata, bergelombang bahkan sebagian besar berupa bukit-bukit terjal yang kering dan tandus serta sebagian kecil saja merupakan dataran rendah. Tingkat kemiringan tanah diatas 40° (terjal) seluas

Geography

Klungkung Regency is the second smallest extent after Denpasar of 9 (nine) regency and municipality in Bali. Located between 115021'28 " -115037'43" East Longitude and 8027'37 " - 8049'00" South Latitude with boundaries in the northern Bangli, Karangasem regency East South side and the west of the Indian Ocean with an area of Gianyar Regency area of 315 km2. Third Klungkung Regency is located on the mainland island of Bali (112.16 km2) and two-thirds were located on the islands of Nusa Penida (202.84 km2).

The total length of the coast about 77.7 Km Klungkung. Contained in Klungkung 10.5 Km mainland and on the islands of Nusa Penida 67.2 Km. The Nusa Penida sub-district consists of three islands namely Nusa Penida, Nusa Lembongan and Nusa Ceningan, so that it is the potential of the marine economy with seaweed cultivation, marine fishing and tourism.

The ground surface is generally uneven, bumpy even mostly steep hills are dry and barren and a small part is lowland. The slope of the ground above 40 ° (steep) covering an area of 16.47 km2 or 5.23% of the total area of the regency. Judging from

16,47 Km² atau 5,23 persen dari total luas kabupaten. Dilihat dari penggunaan lahan terdiri dari lahan pertanian 23.124,48 Ha dan lahan bukan pertanian 8.375,50 hektar. Lahan Pertanian terdiri dari lahan sawah 3.779,42 hektar dan lahan pertanian bukan sawah 19.345,06 hektar.

Iklm

Curah hujan di suatu tempat antara lain dipengaruhi oleh keadaan iklim, keadaan orografi dan perputaran/pertemuan arus udara. Oleh karena itu jumlah curah hujan beragam menurut bulan dan letak stasiun pengamat. Pada tahun 2018, rata-rata curah hujan tertinggi terjadi di Kecamatan Nusa Penida yaitu sebesar 228,33 mm dengan rata-rata hari hujan sebesar 13,33 hari setiap bulannya, sedangkan terendah di Kecamatan Klungkung dengan rata-rata curah hujan sebesar 78,65 mm dan rata-rata hari hujan 4,46 hari setiap bulannya.

land use consists of 23 124,48 hectares of agricultural land and non-agricultural land 8.375,50 hectares. Agricultural land consists of 3.779,42 hectares of paddy fields and farmlands instead of 19 345,06 hectares of rice fields.

Climate

Rainfall somewhere among others influenced by climatic conditions, circumstances orografi and turnover/meeting air currents. Therefore, the amount of rainfall varies by month and location of monitoring stations. In 2018, the average rainfall is highest in Nusa Penida Subdistrict that is equal to 228,33 mm with the average of rainfall day is 13,33 days per month, while the lowest in Klungkung Subdistrict with an average rainfall of 78,65 mm and the average 4,46 rainy days each month.

Gambar 1.1 Luas Wilayah Kabupaten Klungkung Menurut Kecamatan, 2018
Figures Total Area of Klungkung Regency by Subdistric, 2018

Banjarangkan

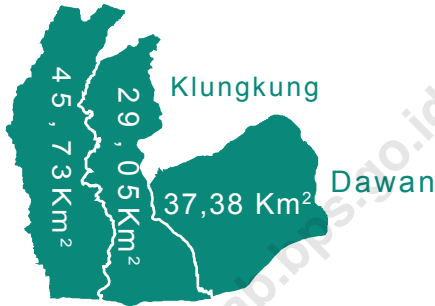

Nusa Penida



Sumber : Dinas Pertanian Kabupaten Klungkung
Source : Agriculture Office of Klungkung Regency

1.1 GEOGRAFI / GEOGRAPHY

Tabel 1.1.1 **Letak Geografis Kabupaten Klungkung, 2018**
Table 1.1.1 **Latitude and Longitude of Klungkung Regency, 2018**

Batas Border	Lintang / Bujur Latitude / Longitude
(1)	(2)
1. Barat West	115.21' 28" Bujur Timur / East Longitude
2. Timur East	115.37' 43" Bujur Timur / East Longitude
3. Utara North	8.27' 37" Lintang Selatan / South Latitude
4. Selatan South	8.49' 00" Lintang Selatan / South Latitude

Sumber : Jawatan Topografi KODAM IX Udayana
 Source : Topographical Service of KODAM IX Udayana

Tabel
Table

1.1.2

Ketinggian dari Permukaan Air Laut Menurut Klasifikasi dan Luasnya di Kabupaten Klungkung, 2018

Altitude by Classification and Total Area in Klungkung Regency, 2018

Klasifikasi <i>Classification</i>	Luas <i>Total Area</i>	
	Km ²	(%)
(1)	(2)	(3)
0 - 7	8,33	2,64
7 - 25	23,61	7,50
25 - 50	21,27	6,75
50 - 100	33,06	10,49
100 - 500	227,48	72,22
> 500	1,25	0,40
Jumlah / Total	315,00	100,00

Sumber : Badan Pertanahan Nasional Kabupaten Klungkung
Source : National Land Board of Klungkung Regency

Tabel 1.1.3 **Kemiringan Menurut Klasifikasi dan Luasnya di Kabupaten Klungkung, 2018**
Table *Slope of Klungkung Regency by Classification and Total Area 2018*

Kemiringan <i>Slope</i>	Luas (Km ²) <i>Total Area (Km²)</i>
(1)	(2)
0 - 2	41,21.
2 - 15	113,05
15 - 40	144,27
> 40	16,47
Jumlah / Total	315,00

Sumber : Badan Pertanahan Nasional Kabupaten Klungkung
 Source : National Land Board of Klungkung Regency

Tabel 1.1.4 Panjang Pantai di Kabupaten Klungkung, 2018
Table Length of Beach in Klungkung Regency, 2018

Wilayah Area	Panjang Pantai (Km) Coast Length (Km)
(1)	(2)
Di Daratan Klungkung	10,5
Di Kepulauan Nusa Penida	67,2
Jumlah / Total	77,7

Sumber : Dinas Pekerjaan Umum, Penataan Ruang, Perumahan dan Kawasan Pemukiman Kabupaten Klungkung
 Source : Public Works, Spatial Planning, Housing and Settlement Area Office of Klungkung Regency

Tabel 1.1.5 Jarak dari Kota Semarang ke Beberapa Kota di Bali, 2018
Table *Distance of Capital City of Regency (Semarang) to Another Capital City of Regency in Bali, 2018*

Dari Kota <i>From</i>	Ke Kota <i>To</i>	Jarak (Km) <i>Distance (Km)</i>
(1)	(2)	(3)
Semarang	Gianyar	11
	Bangli	23
	Denpasar	40
	Mangupura	35
	Tabanan	60
	Negara	135
	Singaraja (Melalui Kintamani)	103
	Amlapura	38

Sumber : Dinas Pekerjaan Umum, Penataan Ruang, Perumahan dan Kawasan Pemukiman Kabupaten Klungkung
 Source : Public Works, Spatial Planning, Housing and Settlement Area Office of Klungkung Regency

Tabel 1.1.6 **Luas Daerah dan Jumlah Pulau Menurut Kecamatan di Kabupaten Klungkung, 2018**
Table 1.1.6 **Total Area and Number of Islands by Subdistrict in Klungkung Regency, 2018**

Kecamatan Subdistrict	Ibukota Kecamatan Capital of Subdis- trict	LUAS' Area' (km²)	Persentase Luas Wilayah Percentage(%)
(1)	(2)	(3)	(4)
Nusa Penida	Sampalan	202,84	25,00
Banjarangkan	Banjarangkan	45,73	5,50
Klungkung	Semarapura	29,05	0,00
Dawan	Dawan	37,38	6,50
Klungkung	Semarapura	315,00	100,00

Berlanjut/*Continued*

Lanjutan Tabel
Continued Table

1.1.6

Kecamatan Subdistrict	Jumlah Pulau² Number of Island²	Jarak ke Ibukota (km) Distance to The Capital (km)
(1)	(5)	(6)
Nusa Penida	3	25
Banjarangkan	1	5,5
Klungkung	1	0
Dawan	1	6,5
Klungkung	S e m a r a p u r a	0

Catatan/Note:

¹ Berdasarkan Permendagri No. 137 Tahun 2017 Tanggal 29 Desember 2019 / Based on Minister of Home Affairs Regulation Number 137/2017, December 29, 2017

² Berdasarkan informasi Kementerian Dalam Negeri Tahun 2018 / Based on Information from Ministry of Home Affairs, 2018 Home Affairs, 2018

Sumber: Kementerian Dalam Negeri

Source: Ministry of Home Affairs

Tabel 1.1.7 **Nama dan Panjang Sungai di Kabupaten Klungkung, 2018**
Table *Name and Length of Rivers in Klungkung Regency, 2018*

Nama Sungai <i>Name of River</i>	Panjang (Km) <i>Length (Km)</i>
(1)	(2)
1. Tukad Bubungan	6,0
2. Tukad Yeh Unda	24,0
3. Tukad Telaga Waja	33,0
4. Tukad Belatung	24,0
5. Tukad Rangka	33,0
6. Tukad Lantang	32,0
7. Tukad Samu	32,0
8. Tukad Pulo	33,0
9. Tukad Anyar	31,0
10. Tukad Menanga	30,0
11. Tukad Yeh Jinah	30,0
12. Tukad Bubuh	32,6
13. Tukad Belok	32,6
14. Tukad Melangit	32,6

Sumber : Dinas Pekerjaan Umum, Penataan Ruang, Perumahan dan Kawasan Pemukiman Kabupaten Klungkung
 Source : *Public Works, Spatial Planning, Housing and Settlement Area Office of Klungkung Regency*

Tabel **1.1.8** **Luas Wilayah Kabupaten Klungkung Menurut Kecamatan 2018**
Table **1.1.8** **Total Area of Klungkung Regency by Subdistric, 2018**

Kecamatan Subdistric	Luas (Km²) Total Area (Km²)	Persentase Percentage
(1)	(2)	(3)
1. Nusa Penida	202,84	64,39
2. Banjarangkan	45,73	14,52
3. Klungkung	29,05	9,22
4. Dawan	37,38	11,87
Jumlah / Total	315,00	100,00

Sumber : Dinas Pertanian Kabupaten Klungkung
 Source : Agriculture Office of Klungkung Regency

Tabel 1.1.9 **Luas Lahan Menurut Penggunaannya di Kabupaten Klungkung, 2017 - 2018**
Table 1.1.9 **Total Area of Land by Utilization in Klungkung Regency 2017 - 2018**

Penggunaan Lahan <i>Utilization</i>	2017 (ha)	2018 (ha)
(1)	(2)	(3)
1. Lahan Pertanian / <i>Agriculture Land</i>	22,724	23,124
1.1 Lahan Sawah / <i>Wetland</i>	3,379	3,779
a. Irigasi / <i>Irrigation</i>	3,379	3,779
b. Tadah Hujan / <i>Rainfed</i>	-	-
c. Rawa Pasang Surut / <i>Tidal Marsh</i>	-	-
d. Rawa Lebak / <i>Lowland Swamp</i>	-	-
1.2 Lahan Pertanian Bukan Sawah / <i>Agriculture Land Without Wetland</i>	19,344	19,345
a. Tegall/Kebun / <i>Garden</i>		
b. Ladang/Huma / <i>Field</i>	4,224	4,276
c. Perkebunan / <i>Plantation</i>	-
d. Ditanami Pohon/Hutan Rakyat / <i>Woodland</i>	5,986	5,967
e. Padang Pengembalaan/Padang Rumput / <i>Grassland</i>	9,134	9,101
f. Sementara Tidak Diusahakan / <i>Fallow Land</i>	-	-
g. Lainnya / <i>Others</i>	-	-
2. Lahan Bukan Pertanian / <i>Non Agriculture Land</i>	-	0,5
Jumlah / Total	31,098	31,500

Sumber : Dinas Pertanian Kabupaten Klungkung
 Source : Agriculture Office of Klungkung Regency

1.2 IKLIM / CLIMATE

Tabel 1.2.1 **Jumlah Curah Hujan dan Hari Hujan Menurut Bulan di Kabupaten Klungkung, 2018**
Table *Amount of Precipitation and Number of Rainy Days by Month in Klungkung Regency, 2018*

Bulan Month	Rata-rata Curah Hujan Precipitation (mm ³)	Hari Hujan Rainy Days
(1)	(2)	(3)
1. Januari January	393	19
2. Februari February	302	16
3. Maret March	408	5
4. April April	80	12
5. Mei May	118	25
6. Juni June	807	6
7. Juli July	322	5
8. Agustus August	1.152	7
9. September September	63	15
10. Oktober October	13	8
11. Nopember November	222	10
12. Desember December	122	8

Sumber : Dinas Pertanian, Perkebunan, dan Kehutanan Kabupaten Klungkung
 Source : Agricultural, Horticulture, and Forestry Office of Klungkung Regency

Tabel
Table

1.2.2

Curah Hujan dan Hari Hujan Menurut Bulan dan Kecamatan di Kabupaten Klungkung, 2018

Amount of Rain Fall and Rain Day by Month and Distric of Klungkung Regency, 2018

Bulan Month	Rata-rata Nusa Penida		Banjarangkan		Klungkung		Dawan	
	CH	HH	CH	HH	CH	HH	CH	HH
(1)	(2)	(3)	(4)	(5)	(6)	(7)	(8)	(9)
1. Januari January	845	30	207	11	220	11	297	17
2. Februari February	505	29	203	11	152	9	375	20
3. Maret March	125	12	323	5	41	3	100	6
4. April April	215	3	19	3	7	1	7	2
5. Mei May	2	1	21	11	22	3	13	4
6. Juni June	107	11	129	7	64	3	103	13
7. Juli July	155	4	65	6	35	6	45	9
8. Agustus August	202	14	119	6	100	5	153	9
9. September September	4	2	27	6	-	-	18	4
10. Oktober October	1	3	6	1	-	-	1	1
11. Nopember November	298	21	240	8	224	9	359	14
12. Desember December	282	24	78	5	80	5	121	9
Jumlah Total	2 740	160	1 436	77	944	54	1 592	106

Sumber : Dinas Pertanian, Perkebunan, dan Kehutanan Kabupaten Klungkung
Source : Agricultural, Horticulture, and Forestry Office of Klungkung Regency

02

PEMERINTAHAN

Governance

Laki-Laki
Male

57,00%



Jumlah Pegawai Negeri Sipil
Menurut Jenis Kelamin, 2018

Number of Civil Servants According to Gender, 2018

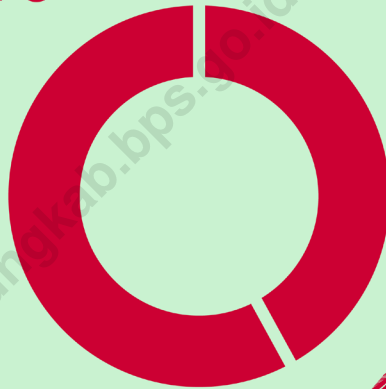

Perempuan
Female

42,98%

Sumber : Badan Kepegawaian Daerah Kabupaten Klungkung
Source : Regional Employment Board of Klungkung Regency

Jumlah Produk DPRD Kabupaten Klungkung, 2018

Number of Regional House of Representatives Product of Klungkung Regency, 2018

Peraturan Daerah
Regional Regulation

27,45%



Keputusan DPRD
Regional House of Representatives Decision

72,55%

Sumber : Sekretariat DPRD Kabupaten Klungkung
Source : Regional House of Representatives Secretariat of Klungkung Regency

PENJELASAN TEKNIS

TECHNICAL NOTES

1. Sistem politik di Indonesia didasarkan pada kekuasaan legislatif, eksekutif, dan yudikatif (Trias Politika).
 2. Anggota Dewan Perwakilan Rakyat Daerah (DPRD) dipilih melalui pemilihan umum (pemilu) dan dilantik dalam masa jabatan lima tahun.
 3. Desa adalah desa dan desa adat atau yang disebut dengan nama lain, selanjutnya disebut Desa adalah kesatuan masyarakat hukum yang memiliki batas wilayah yang berwenang untuk mengatur dan mengurus urusan pemerintahan, kepentingan masyarakat setempat berdasarkan prakarsa masyarakat, hak asal usul, dan/atau hak tradisional yang diakui dan dihormati dalam system Pemerintahan Negara Kesatuan Republik Indonesia (Undang-Undang Nomor 6 Tahun 2014 tentang Desa).
 4. Kelurahan adalah suatu wilayah yang dipimpin oleh seorang Lurah sebagai perangkat daerah kabupaten dan atau daerah kota di bawah kecamatan (Undang-Undang No. 32 Tahun 2004 tentang Pemerintahan Daerah).
 5. Pegawai negeri sipil (PNS) adalah setiap warga negara Republik
1. *The political system in Indonesia is based on Trias Politica principle or separation of legislative, executive, and judicative power.*
 2. *Regional House of Representatives (DPRD) members are elected through a general election and appointed for a five-years membership.*
 3. *Village is village and custom village or that is called by other terms, hereinafter referred to as the village is the unity of the legal community who have territorial boundaries that are authorized to regulate and manage government affairs, the interest of local communities based on community initiatives, the origin and local customs that are acknowledged and respected within the unitary System of Government Republic of Indonesia (Law No. 6 Year 2014 about Village).*
 4. *Sub-district is an area that is led by a sub-district head (Lurah) as an apparatus of regency and or city under the district (Law No. 32 Year 2004 about Local Governmental).*
 5. *Civil servants (PNS) is every citizen of the Republic of Indonesia which*

Indonesia yang telah memenuhi syarat yang ditentukan, diangkat oleh pejabat yang berwenang dan disertai tugas dalam jabatan negeri, atau disertai tugas negara lainnya, dan digaji berdasarkan peraturan perundang-undangan yang berlaku. PNS terdiri dari PNS pusat dan PNS daerah.

have been determined eligible, be appointed by the competent authority and assigned the task in a country office, or charge of any other country, and are paid based on legislation and regulations. PNS consists of the central and regional civil servants.

<https://klungkungkab.bps.go.id>

ULASAN**DESCRIPTION****Pemerintahan**

Secara administrasi Kabupaten Klungkung terdiri dari 4 (empat) kecamatan, 59 desa/kelurahan, 243 dusun/lingkungan. Secara adat terdiri dari 113 desa adat dan 383 banjar adat.

Jumlah anggota DPRD Kabupaten Klungkung pada tahun 2018, hasil pemilihan umum tahun 2014 sebanyak 30 orang. Dengan rincian 26 orang laki-laki dan sisanya sebanyak 4 orang perempuan. Pada tahun yang sama, DPRD Kabupaten Klungkung menghasilkan 14 peraturan daerah dan 37 keputusan DPRD.

Selanjutnya, jumlah pegawai negeri sipil di kabupaten Klungkung pada tahun 2018 tercatat sebanyak 4.250 orang. Terdiri dari 2.423 laki-laki dan 1.827 perempuan. Dari jumlah tersebut, sekitar 58,49 persen atau sebanyak 2.486 orang mempunyai tingkat pendidikan sarjana dan hanya 75 orang saja yg mempunyai tingkat pendidikan dibawah SMA.

Di bidang pertanahan, di tahun 2018 Badan pertanahan Kabupaten Klungkung menerbitkan 13.767 sertifikat tanah. Jumlah penerbitan sertifikat hak milik meningkat sekitar 87,64 persen jika dibandingkan dengan tahun 2017. Pada tahun 2017 jumlah sertifikat hak milik yang diterbitkan hanya 7.259 menjadi 13.727 di tahun 2018.

Governance

Administratively Klungkung regency consists of 4 (four) subdistricts , 59 villages , 243 subvillage. Traditionally composed of 113 indigenous villages and 394 banjar adat .

The number of members of the DPRD Klungkung Regency in 2018, the results of the 2014 general election were 30 people. With details of 26 men and the remaining 4 women. In the same year, DPRD of Klungkung Regency DPRD produced 14 regional regulations and 37 DPRD decisions

Furthermore, the number of civil servants in Klungkung Regency in 2018 was 4,250. Consisting of 2,423 men and 1,827 women. Of these, around 58.49 percent or 2,486 people have university graduates education and only 75 people have education levels below high school.

In the land sector, in 2018 the Klungkung Regency Land Agency issued 13,767 land certificates. The number of certificates of ownership increases around 87.64 percent compared to 2017. In 2017 the number of certificates of ownership issued was only 7,259 to 13,727 in 2018

Jumlah Anggota Dewan Perwakilan Rakyat Daerah Kabupaten Klungkung Menurut Fraksi dan Jenis Kelamin 2018

Gambar 2.1

Figures

Number of Regional House of Representatives Member by Fraction and Sex, 2018



Sumber : Sekretariat DPRD Kabupaten Klungkung
Source : DPRD Secretariat of Klungkung Regency

2.1 WILAYAH ADMINISTRATIF / ADMINISTRATIVE AREA

Tabel 2.1.1 Jumlah Daerah Administrasi Menurut Kecamatan di Kabupaten Klungkung, 2018
Table 2.1.1 *Number of Administrative Units by Subdistric in Klungkung Regency, 2018*

Kecamatan <i>Subdistric</i>	Desa/ Kelurahan	Dusun	Desa Adat	Banjar Adat
(1)	(2)	(3)	(4)	(5)
1. Nusa Penida	16	79	46	170
2. Banjarangkan	13	55	30	76
3. Klungkung	18	60	17	71
4. Dawan	12	49	20	66
Jumlah / Total	59	243	113	383

Sumber : Dinas Pemberdayaan Masyarakat dan Desa, Pengendalian Penduduk dan Keluarga Berencana Kabupaten Klungkung
 Source : Village and Community Empowerment, Population Control and Family Planning Office of Klungkung Regency

Tabel
Table

2.1.2

Jumlah Desa/Kelurahan Menurut Kecamatan di Kabupaten Klungkung, 2018
Number of Villages by Subdistricts in Klungkung Regency, 2018

Kecamatan Subdistricts	Desa/ Villages	Kelurahan/ Villages
(1)	(2)	(3)
1. Nusa Penida	16	-
2. Banjarangkan	13	-
3. Klungkung	12	6
4. Dawan	12	-
Klungkung	53	6

Sumber : Dinas Pemberdayaan Masyarakat dan Desa, Pengendalian Penduduk dan Keluarga Berencana Kabupaten Klungkung
Source : Village and Community Empowerment, Population Control and Family Planning Office of Klungkung Regency

2.2 DEWAN PERWAKILAN RAKYAT DAERAH / REGIONAL HOUSE OF REPRESENTATIVES

Tabel 2.2.1 Jumlah Anggota Dewan Perwakilan Rakyat Daerah Menurut Partai Politik dan Jenis Kelamin di Kabupaten Klungkung, 2018
Table Number of Members of The Regional House of Representatives by Political Parties and Sex in Klungkung Regency, 2018

Partai Politik <i>Political Parties</i>	Laki-Laki <i>Male</i>	Perempuan <i>Female</i>	Jumlah <i>Total</i>
(1)	(2)	(3)	(4)
1. Partai Nasdem	1	-	1
2. Partai Kebangkitan Bangsa	-	-	-
3. Partai Keadilan Sejahtera	-	-	-
4. PDI Perjuangan	6	1	7
5. Partai Golongan Karya	3	1	4
6. Partai Gerindra	8	-	8
7. Partai Demokrat	3	-	3
8. Partai Amanat Nasional	-	-	-
9. Partai Persatuan Nasional	-	-	-
10. Partai Hati Nurani Rakyat	3	2	5
11. Partai Bulan Bintang	-	-	-
12. Partai Keadilan dan Persatuan Indonesia	2	-	2
Jumlah / Total	26	4	30

Sumber : Sekretariat Dewan Perwakilan Rakyat Daerah Kabupaten Klungkung
Source : *Regional House of Representatives Secretariat, Klungkung Regency*

Tabel
Table

2.2.2

Jumlah Anggota Dewan Perwakilan Rakyat Daerah Kabupaten Klungkung Menurut Fraksi dan Jenis Kelamin, 2018

Number of Regional House of Representatives Member by Fraction and Sex, 2018

Fraksi Fraction	Laki-Laki Make	Perempuan Female
(1)	(2)	(3)
1. Gerindra	8	-
2. PDI Perjuangan	6	1
3. Hanura	3	2
4. Golkar	3	1
5. Demokrat	3	-
6. Persatuan Nasional	3	-
Jumlah / Total	26	4

Sumber : Sekretariat Dewan Perwakilan Rakyat Daerah Kabupaten Klungkung
Source : Regional House of Representatives Secretariat, Klungkung Regency

Tabel 2.2.3 **Keanggotaan Dewan Perwakilan Rakyat Daerah Kabupaten Klungkung Menurut Komisi, 2018**
Table *Regional House of Representatives Memberships of Klungkung Regency by Comition, 2018*

Komisi Comition	Laki-Laki Make	Perempuan Female
(1)	(2)	(3)
1. Komisi A Pemerintahan <i>Commision A Governance</i>	8	1
2. Komisi B Ekonomi / Pembangunan <i>Comition B Economy / Development</i>	9	-
3. Komisi C Keuangan <i>Commision C Budget</i>	6	3
4. Pimpinan <i>Leader of Legislative</i>	3	-
Jumlah / Total	26	4

Sumber : Sekretariat Dewan Perwakilan Rakyat Daerah Kabupaten Klungkung
 Source : *Regiaal House of Representatives Secretariat, Klungkung Regency*

Tabel
Table

2.2.4

Jumlah Produk Dewan Perwakilan Rakyat Daerah Kabupaten Klungkung, 2015 - 2018
Number of Regional House of Representatives Decision of Klungkung Regency, 2015 - 2018

Jenis Keputusan Decision Type	2015	2016	2017	2018
(1)	(2)	(3)	(4)	(5)
1. Peraturan Daerah	4	10	15	14
2. Keputusan DPRD	28	38	39	37
3. Keputusan Pimpinan Dewan	2	-	-	-
4. Usul / Saran	-	-	-	-
Jumlah / Total	34	48	54	51

Sumber : Sekretariat Dewan Perwakilan Rakyat Daerah Kabupaten Klungkung
Source : Regional House of Representatives Secretariat, Klungkung Regency

Tabel 2.2.5 Jumlah Suara yang Diperoleh Partai Politik untuk Dewan Perwakilan Rakyat Daerah Kabupaten Klungkung pada Pemilu 2014
Table *Number of Votes of Political Party in 2014 General Election for Klungkung Regency Legislatives*

Partai Politik <i>Political Party</i>	Perolehan Suara <i>Number of Votes</i>
(1)	(2)
1. Partai Nasdem	6 756
2. Partai Kebangkitan Bangsa	1 179
3. Partai Keadilan Sejahtera	1 230
4. PDI Perjuangan	25 591
5. Partai Golongan Karya	16 249
6. Partai Gerindra	29 434
7. Partai Demokrat	12 971
8. Partai Amanat Nasional	2 505
9. Partai Persatuan Pembangunan	306
10. Partai Hati Nurani Rakyat	14 819
11. Partai Bulan Bintang	156
12. Partai Keadilan dan Persatuan Indonesia	5 953
Jumlah / Total	117 140

Sumber : Sekretariat Dewan Perwakilan Rakyat Daerah Kabupaten Klungkung
 Source : *Regiual House of Representatives Secretariat, Klungkung Regency*

2.3 PEGAWAI NEGERI SIPIL / CIVIL SERVANTS

Tabel 2.3.1 Jumlah Pegawai Negeri Sipil Menurut Dinas/Instansi Pemerintah dan Jenis Kelamin di Kabupaten Klungkung, 2018
Table *Number of Civil Servants by Institution/Office and Sex in Klungkung Regency, 2018*

Dinas/Instansi Pemerintahan <i>Institution/Office</i>	Laki-Laki <i>Male</i>	Perempuan <i>Female</i>	Jumlah <i>Total</i>
(1)	(2)	(3)	(4)
1. Sekretariat Daerah	72	55	127
2. Sekretariat DPRD	22	4	26
3. Inspektorat	21	12	33
4. Badan Pengelolaan Keuangan dan Pendapatan Daerah	45	36	81
5. Badan Perencanaan, Penelitian dan Pengembangan	21	16	37
6. Badan Kepegawaian dan Pengembangan SDM	21	18	39
7. Badan Penanggulangan Bencana Daerah	24	6	30
8. Badan Kesatuan Bangsa, Politik dan Perlindungan Masyarakat	17	7	24
9. Satuan Polisi Pamong Praja dan Pemadam Kebakaran	93	12	105
10. Dinas Kesehatan	124	284	408
11. Dinas Sosial, Pemberdayaan Perempuan dan Perlindungan Anak	24	15	39
12. Dinas PU, Penata Ruang, Perumahan dan Kawasan Pemukiman	86	7	93
13. Dinas Pendidikan	1 070	906	1 976
14. Dinas Pemdes, Pengendalian Penduduk dan Keluarga Berencana	18	14	32
15. Dinas Kependudukan dan Catatan Sipil	28	14	42
16. Dinas Kearsipan dan Perpustakaan	13	8	21

Lanjutan Tabel / *Continued Table 2.3.1*

Dinas/Instansi Pemerintahan Institution/Office	Laki-Laki Male	Perempuan Female	Jumlah Total
(1)	(2)	(3)	(4)
17. Dinas Kebudayaan, Kepemudaan dan Olahraga	39	8	47
18. Dinas Komunikasi dan Informatika	24	6	30
19. Dinas Koperasi, UKM dan Perdagangan	53	11	64
20. Dinas Lingkungan Hidup dan Pertanahan	111	18	129
21. Dinas Ketahanan Pangan dan Perikanan	31	13	44
22. Dinas Penanaman Modal dan Pelayanan Terpadu Satu Pintu	23	16	39
23. Dinas Perhubungan	84	12	96
24. Dinas Perindustrian dan Tenaga Kerja	18	11	29
25. Dinas Pariwisata	28	15	43
26. Dinas Pertanian	79	23	102
27. Rumah Sakit Umum Daerah	124	237	361
28. Kecamatan Klungkung	58	25	83
29. Kecamatan Banjarangkan	17	8	25
30. Kecamatan Dawan	17	5	22
31. Kecamatan Nusa Penida	18	5	23
Jumlah / Total	2 423	1 827	4 250

Sumber : Badan Kepegawaian dan Pengembangan Sumber Daya Manusia Kabupaten Klungkung
 Source : *Human Resources and Development Office of Klungkung Regency*

Tabel
Table

2.3.2

Jumlah Pegawai Negeri Sipil Menurut Unit Organisasi dan Golongan di Pemerintah Kabupaten Klungkung, 2018

Number of Civil Servants by Organization Unit and Rank in Klungkung Regency, 2018

Dinas/Instansi Pemerintahan <i>Institution/Office</i>	I	II	III	IV	Jumlah <i>Total</i>
(1)	(2)	(3)	(4)	(5)	(6)
1. Sekretariat Daerah	-	15	92	20	127
2. Sekretariat DPRD	-	8	15	3	26
3. Inspektorat	1	3	23	6	33
4. Badan Pengelolaan Keuangan dan Pendapatan Daerah	-	6	70	5	81
5. Badan Perencanaan, Penelitian dan Pengembangan	-	1	29	7	37
6. Badan Kepegawaian dan Pengembangan SDM	-	5	30	4	39
7. Badan Penanggulangan Bencana Daerah	-	13	12	5	30
8. Badan Kesatuan Bangsa, Politik dan Perlindungan Masyarakat	-	3	17	4	24
9. Satuan Polisi Pamong Praja dan Pemadam Kebakaran	-	46	55	4	105
10. Dinas Kesehatan	1	73	321	13	408
11. Dinas Sosial, Pemberdayaan Perempuan dan Perlindungan Anak	-	4	28	7	39
12. Dinas PU, Penata Ruang, Perumahan dan Kawasan Pemukiman	5	37	45	6	93
13. Dinas Pendidikan	2	63	827	1,084	1,976
14. Dinas Pemdes, Pengendalian Penduduk dan Keluarga Berencana	-	4	23	5	32
15. Dinas Kependudukan dan Catatan Sipil	1	5	31	5	42
16. Dinas Kearsipan dan Perpustakaan	-	1	19	1	21

Lanjutan Tabel / *Continued Table 2.3.2*

Dinas/Instansi Pemerintahan <i>Institution/Office</i>	I	II	III	IV	Jumlah <i>Total</i>
(1)	(2)	(3)	(4)	(5)	(6)
17. Dinas Kebudayaan, Kepemudaan dan Olahraga	-	11	31	5	47
18. Dinas Komunikasi dan Informatika	-	4	22	4	30
19. Dinas Koperasi, UKM dan Perdagangan	5	30	23	6	64
20. Dinas Lingkungan Hidup dan Pertanahan	20	71	31	7	129
21. Dinas Ketahanan Pangan dan Perikanan	-	11	29	4	44
22. Dinas Penanaman Modal dan Pelayanan Terpadu Satu Pintu	-	-	31	8	39
23. Dinas Perhubungan	2	37	52	5	96
24. Dinas Perindustrian dan Tenaga Kerja	-	2	21	6	29
25. Dinas Pariwisata	5	11	22	5	43
26. Dinas Pertanian	-	10	76	16	102
27. Rumah Sakit Umum Daerah	2	45	264	50	361
28. Kecamatan Klungkung	-	15	66	2	83
29. Kecamatan Banjarangkan	-	11	13	1	25
30. Kecamatan Dawan	-	6	14	2	22
31. Kecamatan Nusa Penida	-	6	15	2	23
Jumlah / Total	44	557	2,347	1,302	4,250

Sumber : Badan Kepegawaian dan Pengembangan Sumber Daya Manusia Kabupaten Klungkung
 Source : *Human Resources and Development Office of Klungkung Regency*

Jumlah Pegawai Negeri Sipil Menurut Unit Organisasi dan Tingkat Pendidikan di Pemerintah Kabupaten Klungkung, 2018

Tabel

2.3.3

Table

Number of Civil Servants by Organization Unit and Education in Klungkung Regency, 2018

Dinas/Instansi Pemerintahan <i>Institution/Office</i>	SD	SMP	SMA	Sarjana Muda	Sarjana	Lain- nya	Jumlah
	<i>Pri- mary School</i>	<i>Junior High School</i>	<i>Senior High School</i>	<i>Diplo- ma Degree</i>	<i>Gradu- ate</i>	<i>Oth- ers</i>	<i>Total</i>
(1)	(2)	(3)	(4)	(5)	(6)	(7)	(8)
1. Sekretariat Daerah	1	1	23	3	77	22	127
2. Sekretariat DPRD	0	0	7	1	16	2	26
3. Inspektorat	1	0	4	1	23	4	33
4. Badan Pengelolaan Keuangan dan Pendapatan Daerah	0	0	10	0	60	11	81
5. Badan Perencanaan, Penelitian dan Pengembangan	0	0	1	0	28	8	37
6. Badan Kepegawaian dan Pengembangan SDM	0	0	5	0	31	3	39
7. Badan Penanggulangan Bencana Daerah	0	0	13	0	16	1	30
8. Badan Kesatuan Bangsa, Politik dan Perlindungan Masyarakat	0	0	8	0	11	5	24
9. Satuan Polisi Pamong Praja dan Pemadam Kebakaran	0	2	52	0	49	2	105
10. Dinas Kesehatan	0	0	80	223	101	4	408
11. Dinas Sosial, Pemberdayaan Perempuan dan Perlindungan Anak	0	1	8	2	25	3	39
12. Dinas PU, Penata Ruang, Perumahan dan Kawasan Pemukiman	3	4	40	0	39	7	93
13. Dinas Pendidikan	4	4	112	330	1434	92	1976
14. Dinas Pemdes, Pengendalian Penduduk dan Keluarga Berencana	0	0	9	0	20	3	32
15. Dinas Kependudukan dan Catatan Sipil	1	1	4	1	30	5	42
16. Dinas Kearsipan dan Perpustakaan	0	0	3	1	17		21

Lanjutan Tabel / *Continued Table 2.3.3*

Dinas/Instansi Pemerintahan <i>Institution/Office</i>	SD	SMP	SMA	Sarjana Muda	Sarjana	Lain- nya	Jumlah
	<i>Pri- mary School</i>	<i>Junior High School</i>	<i>Senior High School</i>	<i>Diplo- ma Degree</i>	<i>Gradu- ate</i>	<i>Others</i>	<i>Total</i>
(1)	(2)	(3)	(4)	(5)	(6)	(7)	(8)
17. Dinas Kebudayaan, Kepemudaan dan Olahraga	0	0	15	1	26	5	47
18. Dinas Komunikasi dan Informatika	0	0	7	0	17	6	30
19. Dinas Koperasi, UKM dan Perdagangan	4	2	33	0	21	4	64
20. Dinas Lingkungan Hidup dan Pertanahan	7	15	73	0	29	5	129
21. Dinas Ketahanan Pangan dan Perikanan	0	1	14	0	26	3	44
22. Dinas Penanaman Modal dan Pelayanan Terpadu Satu Pintu	0	0	2	0	33	4	39
23. Dinas Perhubungan	1	5	40	2	45	3	96
24. Dinas Perindustrian dan Tenaga Kerja	0	0	6	1	19	3	29
25. Dinas Pariwisata	5	1	10	1	24	2	43
26. Dinas Pertanian	1	5	12	5	71	8	102
27. Rumah Sakit Umum Daerah	0	4	67	150	107	33	361
28. Kecamatan Klungkung	0	0	26	0	53	4	83
29. Kecamatan Banjarangkan	1	0	13	0	10	1	25
30. Kecamatan Dawan	0	0	7	1	12	2	22
31. Kecamatan Nusa Penida	0	0	5	2	16	0	23
Jumlah / Total	29	46	709	725	2 486	255	4 250

Sumber : Badan Kepegawaian dan Pengembangan Sumber Daya Manusia Kabupaten Klungkung
 Source : *Human Resources and Development Office of Klungkung Regency*

Tabel
Table

2.3.4

Jumlah Pegawai Negeri Sipil Menurut Golongan Kepangkatan dan Jenis Kelamin di Kabupaten Klungkung, 2018

Number of Civil Servants by Hierarchy and Sex in Klungkung Regency, 2018

<i>Golongan Kepangkatan Hierarchy</i>	<i>Laki-Laki Male</i>	<i>Perempuan Female</i>	<i>Jumlah Total</i>
(1)	(2)	(3)	(4)
I/A (Juru Muda)	1	0	1
I/B (Juru Muda Tingkat I)	1	1	2
I/C (Juru)	16	2	18
I/D (Juru Tingkat I)	21	2	23
Golongan I/Range I	39	5	44
II/A (Pengatur Muda)	66	7	73
II/B (Pengatur Muda Tingkat I)	69	14	83
II/C (Pengatur)	176	66	242
II/D (Pengatur Tingkat I)	124	35	159
Golongan II/Range II	435	122	557
III/A (Penata Muda)	282	233	515
III/B (Penata Muda Tingkat I)	269	292	561
III/C (Penata)	326	362	688
III/D (Penata Tingkat I)	303	280	583
Golongan III/Range III	1 180	1 167	2 347
IV/A (Pembina Muda)	427	250	677
IV/B (Pembina Muda Tingkat I)	304	277	581
IV/C (Pembina)	35	6	41
IV/D (Pembina Tingkat I)	3	0	3
Golongan IV/Range IV	769	533	1 302
Jumlah/Total	2 423	1 827	4 250

Sumber : Badan Kepegawaian dan Pengembangan Sumber Daya Manusia Kabupaten Klungkung
Source : Human Resources and Development Office of Klungkung Regency

Tabel 2.3.5
Table

Jumlah Pegawai Negeri Sipil Menurut Jabatan dan Jenis Kelamin di Kabupaten Klungkung, Akhir Tahun 2017 dan 2018

Number of Civil Servants by Occupation and Sex in Klungkung Regency, End of 2017 and 2018

Jabatan <i>Occupation</i>	2017			2018		
	Laki-laki <i>Male</i>	Perem- puan <i>Female</i>	Jumlah <i>Total</i>	Laki-laki <i>Male</i>	Perem- puan <i>Female</i>	Jumlah <i>Total</i>
(1)	(2)	(3)	(4)	(5)	(6)	(7)
Fungsional Tertentu <i>Specific Functional</i>	1 178	1 290	2 468	1 133	1 260	2 393
Fungsional Umum/Staf <i>General Fuctional</i>	921	378	1 299	883	366	1 249
Struktural/ <i>Structural</i>						
Eselon V <i>5th Echelon</i>	-	-	-	-	-	-
Eselon IV <i>4th Echelon</i>	305	176	481	276	174	450
Eselon III <i>3rd Echelon</i>	116	28	144	104	25	129
Eselon II <i>2nd Echelon</i>	30	2	32	27	2	29
Eselon I <i>1st Echelon</i>	-	-	-	-	-	-
Jumlah/Total	2 550	1 874	4 424	2 423	1 827	4 250

Sumber : Badan Kepegawaian dan Pengembangan Sumber Daya Manusia Kabupaten Klungkung
Source : Human Resources and Development Office of Klungkung Regency

Jumlah Pegawai Negeri Sipil Menurut Tingkat Pendidikan dan Jenis Kelamin di Kabupaten Klungkung, Akhir Tahun 2017 dan 2018

Tabel 2.3.6

Table Number of Civil Servants by Educational Level and Sex in Klungkung Regency, End of 2017 and 2018

Jabatan <i>Occupation</i>	2017			2018		
	Laki-laki <i>Male</i>	Perem- puan <i>Female</i>	Jumlah <i>Total</i>	Laki-laki <i>Male</i>	Perem- puan <i>Female</i>	Jumlah <i>Total</i>
(1)	(2)	(3)	(4)	(5)	(6)	(7)
<i>Sampai dengan SD Up to Primary School</i>	29	4	33	25	4	29
<i>SLTP/Sederajat General/Vocational Junior High School</i>	44	9	53	42	4	46
<i>SMA/Sederajat General/Vocational Senior High School</i>	597	195	792	533	176	709
<i>Diploma I, II /Akta I, II Diploma I, II / Akta I, II</i>	215	188	403	183	132	315
<i>Diploma III/Akta III/ Sarjana Muda Diploma III/ Akta III/ Bachelor</i>	155	345	500	98	312	410
<i>Tingkat Sarjana/ Doktor/ Ph.D University Graduates</i>	1 510	1 133	2 643	1 542	1 199	2 741
Jumlah/Total	2 550	1 874	4 424	2 423	1 827	4 250

Sumber : Badan Kepegawaian dan Pengembangan Sumber Daya Manusia Kabupaten Klungkung
Source : Human Resources and Development Office of Klungkung Regency

Tabel 2.3.7
Table

Jumlah Pegawai Negei Sipil/Karyawan Instansi Vertikal, BUMN/BUMD Menurut Instansi dan Jenis Kelamin di Kabupaten Klungkung, 2018

Civil Servants and Employee of Vertival Instance by Intance and Sex in Klungkung Regency, 2018

Instansi <i>Instance</i>	Laki-laki <i>Male</i>	Perempuan <i>Female</i>	Jumlah <i>Total</i>
(1)	(2)	(3)	(4)
1. Pengadilan Negeri	20	17	37
2. Kejaksaan Negeri	27	12	39
3. BPS	12	6	18
4. Rumah Tahanan	46	8	54
5. Telkom	1	1	2
6. Pos dan Giro	6	1	7
7. Pegadaian	8	2	10
8. PLN	117	13	130
9. Kodim 1610	18	16	34
10. BPJS Kesehatan	18	28	46
11. BPD	49	18	67
12. BRI	107	56	163
13. Kepolisian Resor	577	38	615
14. Kementerian Agama	50	58	108
15. PDAM	105	30	135
16. Bulog	2	-	2
Jumlah / Total	1 163	304	1 467

Sumber : Instansi Terkait
Source : Relevant Office

Tabel
Table

2.3.8

Jumlah Permohonan dan Penerbitan Sertifikat Tanah, 2014 - 2018
Number of Land Permitance and Certificate Issue, 2014 - 2018

Tahun Years	Permohonan Permitance			Penerbitan Sertifikat Certificate Issue		
	Hak Milik Property Right	Hak Guna Bangunan Constructing Right	Hak Pakai Using Right	Hak Milik Property Right	Hak Guna Bangunan Constructing Right	Hak Pakai Using Right
(1)	(2)	(3)	(4)	(5)	(6)	(7)
2014	2 932	21	18	4 265	21	18
2015	2 988	13	43	3 139	13	51
2016	3 082	8	7	2 950	8	7
2017	1 021	29	9	7 259	68	10
2018	N/A	N/A	N/A	13 727	31	9

Sumber : Badan Pertanahan Kabupaten Klungkung
Source : Land Board of Klungkung Regency

03

PENDUDUK DAN KETENAGAKERJAAN

Population and Employment

Piramida Penduduk Kabupaten Klungkung, 2018

Population Pyramid of the Klungkung Regency, 2018

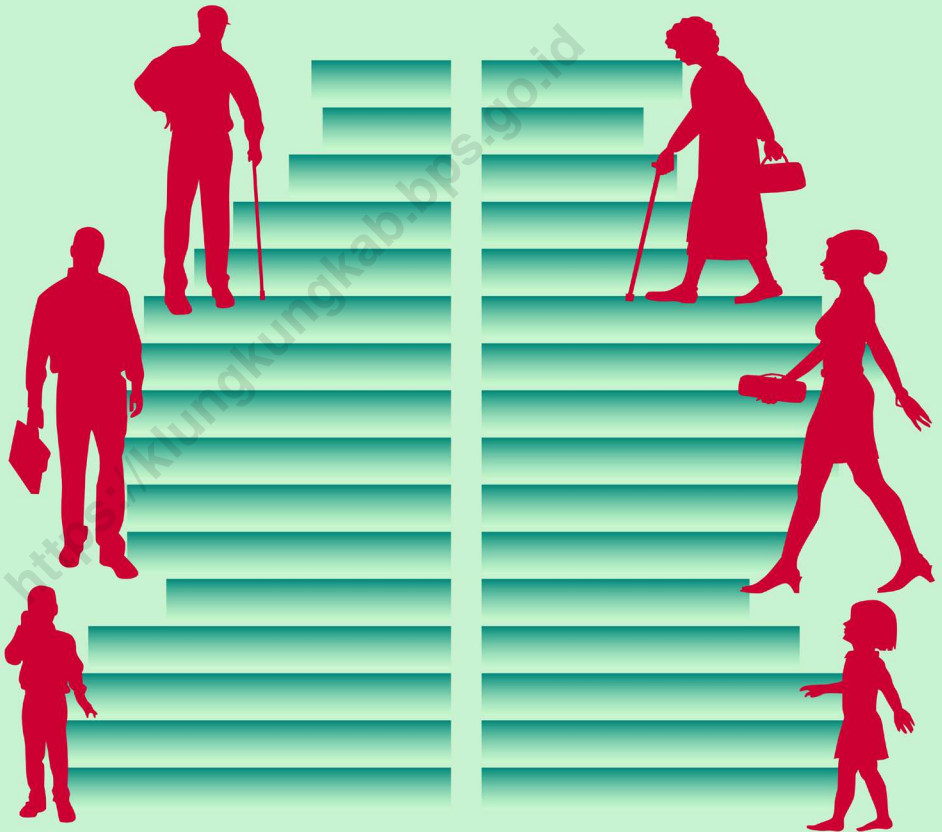

Sumber : Badan Pusat Statistik Kabupaten Klungkung (Angka Penduduk)
Source : BPS - Statistics of Klungkung Regency (Projection Figures)

PENJELASAN TEKNIS

1. Sumber utama data kependudukan adalah sensus penduduk yang dilaksanakan setiap sepuluh tahun sekali. Sensus penduduk telah dilaksanakan sebanyak enam kali sejak Indonesia merdeka, yaitu tahun 1961, 1971, 1980, 1990, 2000, dan 2010.

Di dalam sensus penduduk, pencacahan dilakukan terhadap seluruh penduduk yang berdomisili di wilayah teritorial Indonesia termasuk warga negara asing kecuali anggota korps diplomatik negara sahabat beserta keluarganya.

Metode pengumpulan data dalam sensus dilakukan dengan wawancara antara petugas sensus dengan responden dan juga melalui e-sensus. Pencatatan penduduk menggunakan konsep usual residence, yaitu konsep di mana penduduk biasa bertempat tinggal. Bagi penduduk yang bertempat tinggal tetap dicacah di mana mereka biasa tinggal, sedangkan untuk penduduk yang tidak bertempat tinggal tetap dicacah di tempat di mana mereka ditemukan petugas sensus pada malam 'Hari Sensus'. Termasuk penduduk yang tidak bertempat tinggal tetap adalah tuna wisma, awak kapal berbendera

TECHNICAL NOTES

1. *The main source of demographic data is population census, which is conducted every ten years. Population Census has been conducted six times since Indonesia's independence: 1961, 1971, 1980, 1990, 2000, and 2010.*

The population census enumerates all residents who domicile in the entire territory of Indonesia including foreign citizens except the diplomatic corps members and their families.

The method of data collection in a population census involves interviewing respondents and conducting e-census. Enumeration of the population uses the concept of "usual residence", which is the concept of "places where people usually live". De jure was applied to the permanent residents, while de facto was applied to non-permanent residents. The permanent residents were enumerated in place where they normally live, the non-permanent residents were enumerated where they were found by the enumerators, on the night of 'Census Date'. The non permanent residents include

Indonesia, penghuni perahu/rumah apung, masyarakat terpencil/terasing, dan pengungsi. Bagi mereka yang mempunyai tempat tinggal tetap dan sedang bepergian ke luar wilayah lebih dari enam bulan, tidak dicacah di tempat tinggalnya, tetapi dicacah di tempat tujuannya.

Untuk tahun yang tidak dilaksanakan sensus penduduk, data kependudukan diperoleh dari hasil proyeksi penduduk. Proyeksi penduduk merupakan suatu perhitungan ilmiah yang didasarkan pada asumsi dari komponen-komponen perubahan penduduk, yaitu kelahiran, kematian, dan migrasi. Proyeksi penduduk Indonesia 2010–2035 menggunakan data dasar penduduk hasil SP2010.

2. Penduduk Indonesia adalah semua orang yang berdomisili di wilayah teritorial Indonesia selama 6 bulan atau lebih dan atau mereka yang berdomisili kurang dari 6 bulan tetapi bertujuan menetap.
3. Laju pertumbuhan penduduk adalah angka yang menunjukkan persentase penambahan penduduk dalam jangka waktu tertentu.
4. Kepadatan penduduk adalah rasio

homeless people, ship crew, boat people, remote area community, and internally displaced persons. Those who had permanent residence and had been travelling away from their home for six months or more were not enumerated in their permanent place, but in the place where they were during the census.

For the periods where the population census is not conducted, population projection is done to estimate population during those years. The population projection is an estimate based on the demographic components, such as birth, death, and migration. Indonesia's 2010–2035 population projection used the 2010 Population Census as the base population.

2. *The population of Indonesia are all residents of the entire territory of Indonesia who have stayed for six months or longer, and those who intended to stay more than six months even though their length of stay is less than six months.*
3. *The growth rate of population is the number that show percentage of population growth within a specified period.*
4. *Population density is ratio of*

banyaknya penduduk per kilometer persegi.

population per square kilometre.

5. Rasio jenis kelamin adalah perbandingan antara penduduk laki-laki dan penduduk perempuan pada suatu wilayah dan waktu tertentu. Biasanya dinyatakan dengan banyaknya penduduk laki-laki untuk 100 penduduk perempuan.
 6. Distribusi penduduk adalah pola persebaran penduduk di suatu wilayah, baik berdasarkan batas-batas geografis maupun berdasarkan batas-batas administrasi pemerintahan.
 7. Komposisi penduduk adalah pola persebaran penduduk menurut karakteristiknya, contoh: penduduk menurut kelompok umur, penduduk menurut jenis kelamin
 8. Rumah tangga adalah seseorang atau sekelompok orang yang mendiami sebagian atau seluruh bangunan fisik/ sensus dan biasanya tinggal bersama serta pengelolaan makan dari satu dapur. Yang dimaksud makan dari satu dapur adalah jika pengurusan kebutuhan sehari-harinya dikelola bersama-sama menjadi satu.
 9. Anggota rumah tangga adalah semua orang yang biasanya bertempat tinggal di suatu rumah tangga, baik
5. *Sex ratio is the ratio of males population to females population in a given area and time, usually expressed as the number of males for every 100 females.*
 6. *Population distribution is the pattern of population distribution in an area, either by geographic boundaries or by government administrative boundaries.*
 7. *Population composition is the pattern of population distribution by its characteristics, example: population by age group, population by sex.*
 8. *Household is an individual or group of people living in a physical/census building unit or part of it and usually commit on a common provision for food and other essentials of living. Common provision for food means one organising daily needs for all of household members.*
 9. *Household member are those who usually lives in a household regardless of their location at the time of*

yang berada di rumah pada waktu pencacahan maupun yang sementara tidak ada.

enumeration.

10. Rata-rata anggota rumah tangga adalah angka yang menunjukkan rata-rata jumlah anggota rumah tangga per rumah tangga.

10. Average household size is the average number of household members per household.

11. Penduduk usia kerja adalah penduduk yang berumur 15 tahun ke atas.

11. Working age population is persons of 15 years and over.

12. Angkatan kerja adalah penduduk usia kerja (15 tahun ke atas) yang bekerja, punya pekerjaan namun sementara tidak bekerja, dan pengangguran.

12. Labour force or economically active are persons of 15 years and over, who in the previous week were working, temporarily absent from work but having jobs, and unemployment.

13. Bekerja adalah kegiatan ekonomi yang dilakukan oleh seseorang dengan maksud memperoleh atau membantu memperoleh pendapatan atau keuntungan dan lamanya bekerja paling sedikit 1 jam secara terus menerus dalam seminggu yang lalu (termasuk pekerja keluarga tanpa upah yang membantu dalam suatu usaha/kegiatan ekonomi).

13. Working is economic activity conducted by a person and intended to earn income by doing work or helping to do work at least one hour continuously during the reference week (including unpaid family worker/s for any economic activity).

14. Jumlah jam kerja seluruhnya adalah jumlah jam kerja yang digunakan untuk bekerja (tidak termasuk jam kerja istirahat resmi dan jam kerja yang digunakan untuk hal-hal di luar pekerjaan).

14. Total working hours is the total hours spent by an employee to perform all jobs (excluding the time used for other activities which are not classified as work).

15. Lapangan usaha adalah bidang kegiatan dari pekerjaan/tempat bekerja di mana seseorang bekerja. Klasifikasi lapangan usaha mengikuti Klasifikasi Baku Lapangan Usaha Indonesia (KBLI) dalam 1 digit.
15. *Industry is field of a person's activity or establishment. The classification of industries follows the Indonesia Standard Industrial Classification (KBLI) in one digit.*
16. Status pekerjaan adalah kedudukan seseorang dalam unit usaha/kegiatan dalam melakukan pekerjaan.
16. *Employment status is the status of a person at his place of work or establishment where he was employed.*
17. Berusaha sendiri tanpa dibantu orang lain adalah bekerja atau berusaha dengan menanggung risiko secara ekonomis, yaitu dengan tidak kembalinya ongkos produksi yang telah dikeluarkan dalam rangka usahanya tersebut, serta tidak menggunakan pekerja dibayar maupun pekerja tak dibayar, termasuk yang sifat pekerjaannya memerlukan teknologi atau keahlian khusus.
17. *Own-account worker is a person who works at his own risk without assisted by paid per mount worker or unpaid worker include technical job or skill job.*
18. Berusaha dibantu buruh tidak tetap/ buruh tidak dibayar adalah bekerja atau berusaha atas risiko sendiri, dan menggunakan buruh/pekerja tak dibayar dan atau buruh/pekerja tidak tetap.
18. *Employer assisted by temporary workers/unpaid worker is a person who works at his own risk and assisted by temporary worker/unpaid worker.*
19. Berusaha dibantu buruh tetap/buruh dibayar adalah berusaha atas risiko sendiri dan mempekerjakan paling sedikit satu orang buruh/pekerja tetap yang dibayar.
19. *Employer assisted by permanent workers/paid workers is a person who does his business at her/his own risk at least one assisted by paid permanent worker.*

20. Buruh/karyawan/pegawai adalah seseorang yang bekerja pada orang lain atau instansi/kantor/ perusahaan secara tetap dengan menerima upah/ gaji baik berupa uang maupun barang. Buruh yang tidak mempunyai majikan tetap, tidak digolongkan sebagai buruh/karyawan, tetapi sebagai pekerja bebas. Seseorang dianggap memiliki majikan tetap jika memiliki 1 (satu) majikan (orang/rumah tangga) yang sama dalam sebulan terakhir, khusus pada sektor bangunan batasannya tiga bulan. Apabila majikannya instansi/lembaga, boleh lebih dari satu.
20. *Employee is a person who work permanently for other people or institution/office/ company and gains some money/cash or goods as wage/salary. Labour who have no permanent employer is not categorized as a labourer/ worker/ employee but casual worker. A labourers in general is considered to have a permanent employer if he has the same employer during the past month, particularly for building construction sector is 3 months. If the employer is an institution, more than 1 (one) employer is allowed.*
21. Pekerja bebas adalah seseorang yang bekerja pada orang lain/majikan/ institusi yang tidak tetap (lebih dari 1 majikan dalam sebulan terakhir) di usaha pertanian baik berupa usaha rumah tangga maupun bukan usaha rumah tangga, ataupun di nonpertanian atas dasar balas jasa dengan menerima upah atau imbalan baik berupa uang maupun barang, dan baik dengan sistem pembayaran harian maupun borongan.
21. *Casual employee is a person who does not work permanently for other people/employer/ institution (more than 1 employer during the last 1 month) in agricultural sector, either home industry or not home industry, or in non-agricultural sector based on remuneration paid with money or goods, and based on daily or contact payment system.*
22. Pekerja tak dibayar adalah seseorang yang bekerja membantu usaha untuk memperoleh penghasilan/ keuntungan yang dilakukan oleh salah seorang anggota rumah tangga atau
22. *Unpaid worker is a person who intended to work without pay either with money or good, in an establishment run by other members of the family, relative or neighbour.*

bukan anggota rumah tangga tanpa mendapat upah/gaji baik berupa uang maupun barang.

<https://klungkungkab.bps.go.id>

ULASAN

DESCRIPTION

Penduduk

Penduduk merupakan salah satu sumber daya pembangunan, sekaligus penduduk juga merupakan tujuan dari pembangunan itu sendiri. Karenanya, penduduk menjadi hal yang sangat penting dalam pembangunan. Berdasarkan hasil perhitungan proyeksi penduduk, jumlah penduduk Kabupaten Klungkung tahun 2018 diperkirakan sekitar 178.300 jiwa.

Diperkirakan sekitar 74,44 persen atau 132.000 lebih penduduk di Kabupaten Klungkung berada di klungkung daratan (pulau Bali). Tersebar di tiga kecamatan yakni kecamatan banjarangkan sekitar 22,13 persen (39.450 jiwa), kecamatan Klungkung sekitar 32,84 persen (58.550 jiwa) dan kecamatan Dawan sekitar 19,47 persen (34.720 jiwa). Sedangkan sisanya sekitar 25,56 persen (45.580 jiwa) berada di Kecamatan Nusa Penida (Pulau Nusa Penida, Pulau Nusa Lembongan dan Pulau Nusa Ceningan). Jika dilihat dari kepadatan penduduknya, Kecamatan Klungkung merupakan kecamatan dengan kepadatan penduduk tertinggi yaitu 2.015 jiwa/km². Hal ini dikarenakan kecamatan ini merupakan pusat kota dari Kabupaten Klungkung. Kecamatan dengan kepadatan penduduk terendah yaitu Kecamatan Nusa Penida dengan nilai sekitar 225 jiwa/km².

Population

Population is one of the development resources, as well as population is also the goal of development itself. Therefore, population becomes a very important thing in development. Based on the calculation of population projections, the population of Klungkung Regency in 2018 is estimated to be around 178,300 people.

It is estimated that around 74.44 percent or 132,000 more people in Klungkung Regency are in the mainland (Bali island). Spread in three districts, Banjarangkan district, around 22.13 percent (39,450 people), Klungkung district, around 32.84 percent (58,550 people) and Dawan district around 19.47 percent (34,720 people). While the remaining around 25.56 percent (45,580 people) are in the Nusa Penida District (Nusa Penida Island, Nusa Lembongan Island and Nusa Ceningan Island). If seen from its population density, District of Klungkung is a district with the highest population density of 2,015 people / km². This is because this district is the capital of Klungkung Regency. Districts with the lowest population density are Nusa Penida District with a value of around 225 people / km².

Apabila dilihat perbandingan jumlah penduduk laki-laki dan perempuan, pada tahun 2018 sex rasio Kabupaten Klungkung sebesar 98,89. Tetapi sex ratio antar kecamatan di kabupaten Klungkung bervariasi pada kisaran 96,60 hingga 99,54. Sex rasio terendah di Kecamatan Dawan sebesar 96,60 dan tertinggi di kecamatan Banjarangkan sebesar 99,54.

Ketenagakerjaan

Pada tahun 2018, Tingkat Partisipasi Angkatan Kerja (TPAK) sebesar 78,11 persen. Artinya ada sekitar 78,11 persen penduduk yang berusia 15 tahun keatas dalam kesehariannya aktif dalam aktifitas ekonomi. Jika dilihat dari jenis kelamin, nilai TPAK penduduk laki-laki sebesar 80,72 persen, lebih tinggi dibandingkan dengan penduduk perempuan sebesar 75,62. Meski demikian, sekitar 48 persen lebih atau sekitar 51.066 penduduk 15 tahun keatas yang bekerja hanya lulusan sekolah dasar kebawah.

Berdasarkan lapangan pekerjaannya, sekitar 21,15 persen bekerja pada lapangan usaha perdagangan, 20,65 persen bekerja di sektor pertanian, 15,78 persen di sektor industri pengolahan, 10,90 persen di lapangan usaha konstruksi dan di lapangan usaha lainnya masing-masing kurang dari 9 persen saja. Sekitar lebih dari 38 persen pekerja menggunakan 45-59 jam waktunya untuk bekerja dalam satu minggu

Viewed from the ratio of male and female population, in 2018 the sex ratio of Klungkung Regency was 98.89. But the sex ratio between districts in Klungkung district varied in the range 96.60 to 99.54. The lowest sex ratio in Dawan district is 96.60 and the highest in Banjarangkan district is 99.54

Employment

In 2018, the Labor Force Participation Rate (TPAK) was 78.11 percent. This means that there are around 78.11 percent of the population aged 15 years and over in their daily lives active in economic activities. If seen from gender, male population TPAK value is 80.72 percent, higher than the female population of 75.62 percent. Even so, around 48 percent more or about 51,066 residents 15 years and above who work only graduate from elementary school.

Based on his employment, around 21.15 percent worked in the trade business field, 20.65 percent worked in the agricultural sector, 15.78 percent in the manufacturing sector, 10.90 percent in the construction business field and in other business fields respectively of 9 percent. About more than 38 percent of workers use 45-59 hours of work time in one week

Gambar
Figures

3.1

Jumlah Penduduk Menurut Jenis Kelamin dan Kecamatan di Kabupaten Klungkung, 2018
Population by Sex and Subdistricts in Klungkung Regency, 2018

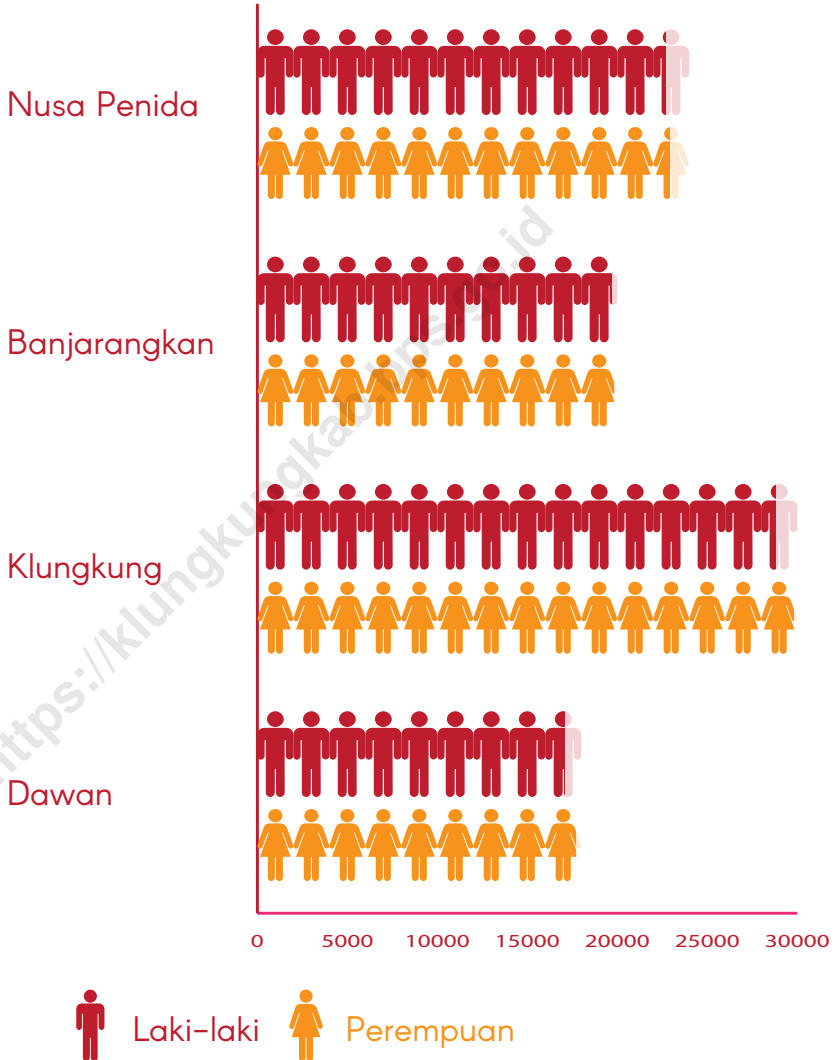

Sumber : Badan Pusat Statistik Kabupaten Klungkung (Angka Proyeksi)
Source : BPS - Statistic of Klungkung Regency (Projection Figures)

3.1 PENDUDUK / POPULATION

Tabel Jumlah Penduduk dan Laju Pertumbuhan Penduduk Menurut Kecamatan di Kabupaten Klungkung, 2017-2018
Table 3.1.1 *Population and Population Growth Rate by Subdistrict in Klungkung Regency, 2017-2018*

Kecamatan Subdistrict	Jumlah Penduduk (ribu) Population (thousand)		Laju Pertumbuhan Penduduk Per Tahun Annual Population Growth Rate (%)
	2017	2018	2017-2018
(1)	(2)	(3)	(4)
1. Nusa Penida	45.52	45.58	0.13
2. Banjarangkan	39.15	39.45	0.77
3. Klungkung	58.19	58.55	0.62
4. Dawan	34.54	34.72	0.52
Jumlah / Total	177.40	178.30	0.507

Sumber : Badan Pusat Statistik Kabupaten Klungkung (Angka Proyeksi)
 Source : BPS - Statistics of Klungkung Regency (Projection Figures)

Tabel 3.1.2 Jumlah Penduduk dan Rasio Jenis Kelamin Menurut Kecamatan di Kabupaten Klungkung, 2018
Table *Population and Sex Ratio by Subdistrict in Klungkung Regency, 2018*

Kecamatan Subdistrict	Jenis Kelamin (ribu) Sex (thousand)			Rasio Jenis Kelamin Sex Ratio
	Laki-Laki Male	Perempuan Female	Jumlah Total	
(1)	(2)	(3)	(4)	(5)
1. Nusa Penida	22.69	22.89	45.58	0.99
2. Banjarangkan	19.68	19.77	39.45	1.00
3. Klungkung	28.77	29.78	58.55	0.97
4. Dawan	17.06	17.66	34.72	0.97
Jumlah/Total	88.20	90.10	178.30	0.99

Sumber : Badan Pusat Statistik Kabupaten Klungkung (Angka Proyeksi)
 Source : BPS - Statistics of Klungkung Regency (Projection Figures)

Tabel 3.1.3 **Distribusi dan Kepadatan Penduduk Menurut Kecamatan di Kabupaten Klungkung, 2018**
Table 3.1.3 **Population Distribution and Density by Subdistrict in Klungkung Regency, 2018**

Kecamatan Subdistrict	Persentase Penduduk Percentage of Total Population	Kepadatan Penduduk per km ² Population Density per sq.km
(1)	(2)	(3)
1. Nusa Penida	25.56	225
2. Banjarangkan	22.13	863
3. Klungkung	32.84	2015
4. Dawan	19.47	929
Jumlah/Total	100.00	566.03

Sumber : Badan Pusat Statistik Kabupaten Klungkung (Angka Proyeksi)
 Source : BPS - Statistics of Klungkung Regency (Projection Figures)

Tabel
Table

3.1.4

Jumlah Penduduk Menurut Kelompok Umur dan Jenis Kelamin di Kabupaten Klungkung, 2018
Population by Age Group and Sex in Klungkung Regency, 2018

Kelompok Umur Age Groups	Laki-laki (ribu) Male (thousand)	Perempuan (ribu) Female (thousand)	Jumlah (ribu) Total (thousand)
(1)	(2)	(3)	(4)
0 - 4	6.50	6.10	12.60
5 - 9	6.90	6.60	13.50
10 - 14	7.70	7.10	14.80
15-19	6.80	5.80	12.60
20-24	4.90	4.50	9.40
25-29	5.80	5.70	11.50
30-34	5.80	5.70	11.50
35-39	5.90	6.10	12.00
40-44	6.10	6.60	12.70
45-49	7.20	7.40	14.60
50-54	6.60	7.30	13.90
55-59	5.20	5.80	11.00
60-64	4.40	4.70	9.10
65-69	3.20	3.80	7.00
70-74	2.40	3.20	5.60
+75	2.80	3.70	6.50
Jumlah / Total	88.20	90.10	178.30

Sumber : Badan Pusat Statistik Kabupaten Klungkung (Angka Proyeksi)
 Source : BPS - Statistics of Klungkung Regency (Projection Figures)

3.2 KETENAGAKERJAAN / EMPLOYMENT

Tabel 3.2.1 **Jumlah Penduduk Berumur 15 Tahun Keatas Menurut Jenis Kegiatan Selama Seminggu yang Lalu dan Jenis Kelamin di Kabupaten Klungkung, 2018**
Table 3.2.1 **Population Aged 15 Years and Over by Type of Activity During The Previous Week and Sex in Klungkung Regency, 2018**

<i>Kegiatan Utama Main Activity</i>	<i>Laki-laki Male</i>	<i>Perempuan Female</i>	<i>Jumlah Total</i>
(1)	(2)	(3)	(4)
Angkatan Kerja/ <i>Economically Active</i>	54 275	53 277	107 552
Bekerja/ <i>Working</i>	52 866	53 169	106 035
Pengangguran Terbuka/ <i>Unemployment</i>	1 409	108	1 517
Bukan Angkatan Kerja <i>Economically Inactive</i>	12 961	17 179	30 140
Sekolah/ <i>Attending School</i>	5 840	3 792	9 632
Mengurus Rumah Tangga/ <i>Housekeeping</i>	4 741	11 891	16 632
Lainnya/ <i>Others</i>	2 380	1 496	3 876
Jumlah/Total	67 236	70 456	137 692
Tingkat Partisipasi Angkatan Kerja <i>Economically Active Participation Rate</i>	80.72	75.62	78.11
Tingkat Pengangguran Terbuka/ <i>Unemployment Rate</i>	2.60	0.20	1.41

Sumber : Survei Angkatan Kerja Nasional
 Source : National Labor Force Survey

Jumlah Penduduk Berumur 15 Tahun Ke Atas yang Bekerja Selama Seminggu yang Lalu Menurut Jumlah Jam Kerja Pada Pekerjaan Utama dan Jenis Kelamin di Kabupaten Klungkung, 2018

Tabel 3.2.2

Table

Population Aged 15 Years and Over Who Worked During the Previous Week by Number of Working Hours on Main Job and Sex in Klungkung Regency, 2018

Jumlah Jam Kerja Pada Pekerjaan Utama (jam) Number of Working Hours on Main Job (hours)	Laki-laki Male	Perempuan Female	Jumlah Total
(1)	(2)	(3)	(4)
0 ¹	145	-	145
1-9	869	1 016	1 885
10-24	1 887	3 929	5 816
25-34	3 667	4 673	8 340
35-44	11 461	15 589	27 050
45-59	22 768	18 361	41 129
60+	12 069	9 601	21 670
Jumlah/Total	52 866	53 169	106 035

Keterangan/Note: ¹ Sementara tidak bekerja/Temporarily out of work

Sumber : Survei Angkatan Kerja Nasional

Source : National Labor Force Survey

Tabel
Table

3.2.3

Jumlah Penduduk Berumur 15 Tahun Ke Atas yang Bekerja Selama Seminggu yang Lalu Menurut Status Pekerjaan Utama dan Jenis Kelamin di Kabupaten Klungkung, 2018

Population Aged 15 Years and Over Who Worked During the Previous Week by Main Employment Status and Sex in Klungkung Regency, 2018

Status Pekerjaan Utama Main Employment Status	Laki-laki Male	Perempuan Female	Jumlah Total
(1)	(2)	(3)	(4)
Berusaha sendiri <i>Own account worker</i>	7.138	11.444	18.582
Berusaha dibantu buruh tidak tetap/ buruh tak dibayar <i>Employer assisted by temporary worker/unpaid worker</i>	8.468	10.245	18.713
Berusaha dibantu buruh tetap/buruh dibayar <i>Employer assisted by permanent worker/paid worker</i>	2.342	1.052	3.394
Buruh/Karyawan/Pegawai <i>Regular employee</i>	24.202	16.116	40.318
Pekerja bebas <i>Casual employee</i>	8.038	2.942	10.980
Pekerja keluarga/tak dibayar <i>Family worker/unpaid worker</i>	2.678	11.370	14.048
Jumlah/Total	52.866	53.169	106.035

Sumber : Survei Angkatan Kerja Nasional
Source : National Labor Force Survey

Tabel 3.2.4

Penduduk 15 Tahun ke Atas yang Bekerja Menurut Pendidikan Tertinggi yang Ditamatkan dan Jenis Kelamin di Kabupaten Klungkung, 2018

Table Population 15 Years and Over Who Worked by Educational Attainment and Sex in Klungkung Regency, 2018

Pendidikan Tertinggi yang Ditamatkan Educational Attainment	Laki-laki Male	Perempuan Female	Jumlah Total
(1)	(2)	(3)	(4)
Sekolah Dasar Ke Bawah/ <i>Primary School -Below</i>	21 048	30 018	51 066
Sekolah Menengah Pertama <i>Junior High School</i>	5 929	6 436	12 365
Sekolah Menengah Atas <i>Senior High School</i>	13 716	7 309	21 025
Sekolah Menengah Atas Kejuruan/ <i>Vocational Senior High School</i>	3 972	5 006	8 978
Diploma I/II/III/Akademi <i>Diploma I/II/III/Academy</i>	2 227	1 447	3 674
Diploma IV/S1/S2/S3 <i>Diploma IV/S1/S2/S3</i>	5 974	2 953	8 927
Jumlah/Total	52 866	53 169	106 035

Sumber : Survei Angkatan Kerja Nasional
Source : National Labor Force Survey

Tabel
Table

3.2.5

Penduduk Usia 15 Tahun ke Atas yang Bekerja Menurut Lapangan Usaha Utama di Kabupaten Klungkung, 2018

Population Age 15 Years and Over who Worked by Industry Main in Klungkung Regency, 2018

	Status Status	Jumlah Total
	(1)	(2)
1. Pertanian, Kehutanan dan Perikanan		21 892
2. Pertambangan dan Penggalian		878
3. Industri Pengolahan		16 732
4. Pengadaan Listrik dan Gas		175
5. Pengadaan Air, Pengelolaan Sampah, Limbah, dan Daur Ulang		167
6. Konstruksi		11 562
7. Perdagangan Besar dan Eceran; Reparasi dan Perawatan Mobil dan Sepeda Motor		22 429
8. Transportasi dan Pergudangan		3 551
9. Penyediaan Akomodasi dan Makan Minum		9 186
10. Informasi dan Komunikasi		107
11. Jasa Keuangan dan Asuransi		2 108
12. Real Estat		-
13. Jasa Perusahaan		861
14. Administrasi Pemerintahan, Pertahanan dan Jaminan Sosial Wajib		5 898
15. Jasa Pendidikan		3 877
16. Jasa Kesehatan dan Kegiatan Sosial		1 403
17. Jasa Lainnya		5 209
	Jumlah/Total	106 035

Sumber : Survei Angkatan Kerja Nasional
Source : National Labor Force Survey

04

SOSIAL

Social

Jumlah Tenaga Kesehatan
di Kabupaten Klungkung, 2018

Number of Health Personnel in Klungkung Regency, 2018

185

Tenaga Medis

Medical Personnel

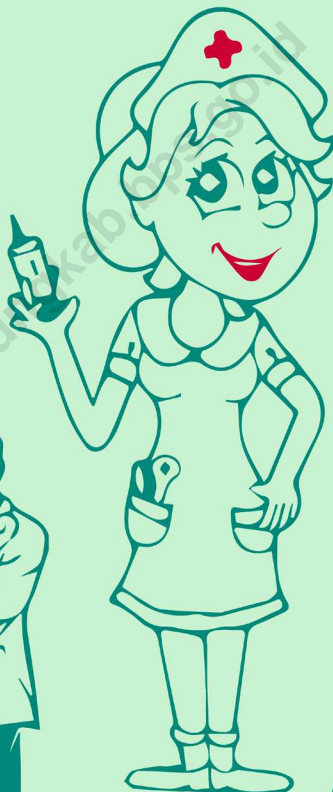

Perawat

Nurse

500

Bidan

Midwife

333



Sumber : Dinas Kesehatan Kabupaten Klungkung

Source : Health Office of Klungkung Regency

PENJELASAN TEKNIS

TECHNICAL NOTES

1. Tidak / belum pernah sekolah adalah mereka yang tidak pernah atau belum pernah aktif mengikuti pendidikan di suatu jenjang pendidikan formal. Termasuk juga yang tamat / belum tamat taman kanak-kanak tetapi tidak melanjutkan ke sekolah dasar.
 2. Masih bersekolah adalah mereka yang terdaftar dan aktif mengikuti pendidikan formal dan nonformal (paket A,B, atau C) baik pendidikan dasar, menengah maupun pendidikan tinggi. Bagi mahasiswa yang cuti dianggap masih bersekolah.
 3. Tidak bersekolah lagi adalah mereka yang pernah terdaftar dan aktif mengikuti pendidikan disuatu jenjang pendidikan formal dan nonformal (paket A,B,atau C), tetapi pada saat pencacahan tidak lagi terdaftar dan tidak aktif mengikuti pendidikan.
 4. Tamat sekolah adalah menyelesaikan pelajaran yang ditandai dengan lulus ujian akhir pada kelas atau tingkat terakhir suatu jenjang pendidikan di sekolah negeri maupun swasta dengan mendapatkan tanda tamat belajar/ijazah. Seseorang yang belum mengikuti pelajaran pada kelas tertinggi tetapi telah mengikuti ujian akhir dan lulus dianggap tamat
1. *Not/never attending school is someone who has never attended or never been registered in a formal education, such as primary, secondary, and tertiary education. Those who just completed kindergarten are considered as never attended school.*
 2. *Attending School is someone who is currently attending primary, secondary, or tertiary education, including package A, Package B, or Package C. College student who postpones his/her study is considered as attending school.*
 3. *Not attending school anymore is someone who had enrolled and participated in formal and non-formal education in the past including package A, package B, or package C, but currently does not attend school.*
 4. *Completed particular level of education is someone who has completed particular level of education in private or public school and accepting graduation certificate. Someone who has never attended the highest grade but passed the final exam is considered as completed particular level of education.*

sekolah.

5. Dapat membaca dan menulis artinya dapat membaca dan menulis kata-kata/kalimat sederhana dengan suatu aksara tertentu.
6. Jalur pendidikan di Indonesia terdiri atas 1) pendidikan formal, 2) pendidikan nonformal, dan 3) pendidikan formal yang ketiganya dapat saling melengkapi dan memperkaya (undang-undang No. 20 Tahun 2013 tentang sistem pendidikan nasional)
7. Jenjang pendidikan formal terdiri atas pendidikan dasar, pendidikan menengah, dan pendidikan tinggi. Jenis pendidikan yang diajarkan mencakup pendidikan umum, kejuruan, akademik, profesi, vokasi, keagamaan, dan khusus.
 - a. Pendidikan dasar berbentuk sekolah dasar (SD) dan Madrasah Ibtidaiyah (MI) atau bentuk lain yang sederajat serta sekolah menengah pertama (SMP) dan Madrasah Tsanawiyah (MTs), atau bentuk lain yang sederajat.
 - b. Pendidikan menengah berbentuk sekolah menengah atas (SMA), Madrasah Aliyah (MA), Sekolah Menengah Kejuruan (SMK), Madrasah Aliyah Kejuruan (MAK),
5. *Able to read and write is the ability to read and write at least a simple sentence in any letter of alphabets.*
6. *The education system in Indonesia consists of 1) a formal education, 2) non-formal education, and 3) informal education that all three can be complementary and enriching (law no. 20 year 2013 about the National Education Sistem).*
7. *The formal education level consists of primary education secondary education, and high education. The kind of education that taught consists of general education, vocational, academic, professional, religious, and spesific education.*
 - a. *The primary education consists of elementary school and Islamic elementary school or other equivalent forms and junior high school and MTS, or other equivalent forms.*
 - b. *The secondary education consists of the senior high school, MA, vocational school, and vocational Madrasah Aliyah, or other equivalent forms.*
 - c. *The high educational consists*

atau bentuk lain yang sederajat.

- c. Pendidikan tinggi merupakan jenjang pendidikan setelah pendidikan menengah yang mencakup program pendidikan diploma, sarjana, magister, spesialis, dan doktor yang diselenggarakan oleh perguruan tinggi. Perguruan tinggi dapat berbentuk akademi, politeknik, sekolah tinggi, institute, atau universitas.
8. Rumah sakit adalah tempat pemeriksaan dan perawatan kesehatan, biasanya berada dibawah pengawasan dokter/tenaga medis, yang melayani penderita yang sakit untuk berobat rawat jalan atau rawat inap.
9. Rumah sakit bersalin adalah rumah sakit khusus persalinan, dilengkapi pelayanan spesialis pemeriksaan kehamilan, persalinan rawat inap dan rawat jalan ibu dan anak yang berada dibawah pengawasan dokter spesialis kandungan.
10. Rumah Bersalin adalah sarana pelayanan kesehatan dengan izin sebagai rumah bersalin, dilengkapi pelayanan pemeriksaan kehamilan , persalinan serta pemeriksaan ibu dan anak yang berada dibawah pengawasan
- of the education level after the secondary education that consists of diplomas, bachelor, master, specialist and doctoral degrees that are held by the college. The college can be academy, polytechnic, high school, institute, or university.*
8. *Hospital is a place for health check, usually controlled/supervised by doctors/medical personnel to serve the ill patients to get outpatient or inpatient treatment services.*
9. *Maternity hospital is a specialized hospital for childbirth, has specialist inspection service to pregnancy, childbirth, hospitalization and outpatient for mothers and children that is under the supervision of an obstetrician.*
10. *Maternity house is health care facility with a license as a maternity house, equipped with prenatal care, childbirth and examination of a senior midwife.*

bidan senior.

11. Poliklinik adalah sarana kesehatan yang dipakai untuk sarana berobat jalan, biasanya berda dibawah pengawasan dokter/tenaga medis.

11. Polyclinic is a health facility in which to get outpatient services, usually under the control of doctor/medical personnel.
12. Puskesmas (Pusat Kesehatan Masyarakat) adalah unit pelaksana teknis dinas kesehatan kabupaten / kota yang mempunyai fungsi utama sebagai penyelenggara pelayanan kesehatan tingkat pertama. Wilayah kerja puskesmas maksimal adalah satu kecamatan dan untuk dapat menjangkau wilayah kerjanya, puskesmas mempunyai jaringan pelayanan yang meliputi unit puskesmas pembantu (pustu), unit puskesmas keliling (puskel), dan unit bidan desa/komunitas (peraturan menteri kesehatan RI No. 75 Tahun 2014 tentang pusat kesehatan masyarakat).

12. Public health center is technical implementation unit of regency health department that have the primary function as a first-level health care providers. The working area standard of public health center is one subdistrict and to reach their working areas, public health centers have a service network covering subsidiary of public health center, mobile public health center units, and midwife units (Regulation of the Minister of Health of Indonesia Number 75 year 2014 about Public Health Center).
13. Keluhan Kesehatan adalah keadaan seseorang yang mengalami gangguan kesehatan atau kejiwaan, baik karena penyakit akut, penyakit kronis, kecelakaan, criminal, atau hal lain.

13. Health complaint is a condition where a person has health or mental problems because of acute illness, chronically illness, accident, crimes, or others.
14. Mengobati sendiri adalah upaya oleh anggota rumah tangga/keluarga dengan melakukan pengobatan sendiri tanpa datang ketempat fasilitas kesehatan atau memanggil dokter/

14. Self treatment is an effort of household members/family to have a health treatment by themselves without visiting health facilities or a doctor/ health personnel (for instance, herb

petugas kesehatan kerumahnya (misal minum obat modern, jamu, kerokan, kompres, kop, pijat) agar sembuh atau menjadi lebih ringan keluhan kesehatannya.

15. Angka penemuan kasus tuberculosis adalah jumlah kasus baru tuberculosis (TB) dan kasus TB yang didiagnosis kambuh yang diobati dalam program penanggulangan TB nasional yang dilaporkan pada WHO dibagi dengan perkiraan WHO terhadap jumlah kasus insiden tuberculosis pada tahun yang sama, dinyatakan sebagai presentase.
 16. Kasus Kumulatif AIDS adalah kumulatif kasus AIDS sampai dengan referensi waktu tertentu.
 17. Luas lantai adalah luas lantai yang ditempati dan digunakan untuk keperluan sehari-hari (sebatas atap).
 18. Air leding adalah sumber air yang berasal dari air yang telah melalui proses penjernihan dan penyehatan sebelum dialirkan kepada konsumen melalui instalasi berupa saluran air. Sumber air ini biasanya diusahakan oleh PAM/PDAM/BPAM. Termasuk dalam hal ini air leding yang didapat secara eceran.
 19. Sumur terlindung adalah air yang bersal dari dalam tanah yang digali dan
- medicine, chief with a coin, compress, cupping suction, massege) in order to recover from illness or reduce the health complaint.*
 - 15. The case detection rate for all forms of tuberculosis is the number of new and replase tuberculosis cases diagnosed and treated in national tuberculosis control programmes and notified to WHO, divided by WHO's estimate of the number of incident tuberculosis cases for the same year, expressed as a percentage.*
 - 16. Commulative AIDS case is commulative AIDS cases with reference to a particular time.*
 - 17. Floor area is the total area which is occupied and utilized daily.*
 - 18. Pipe water is a water source that comes from water that has been through a process of purification and sanitation before distribute to consumer through an instalation of water lines. This water source is usually distributed by PAM/PDAM/BPAM. This include a pipe water that sold at retail.*
 - 19. Protected wells is water that comes from the soil were excavated and the*

dilingkar sumur tersebut dilindungi oleh tembok paling sedikit 0,8 meter diatas tanah dan 3 meter kebawah tanah , serta ada lantai semen sejauh 1 meter dari lingkaran sumur.

circumference of the well was protected by walls at least 0.8 meters above ground and 3 meters underground, and cement floor as far as 1 meter from the well circumference.

20. Status penguasaan bangunan tempat tinggal milik sendiri adalah jika tempat tinggal tersebut pada waktu pencacahan betul-betul sudah milik kepala rumah tangga atau salah seorang anggota rumah tangga. Rumah yang dibeli secara angsuran melalui kredit bank atau rumah dengan status sewa beli dianggap rumah milik sendiri.

20. Own ownership property status is a status of dwelling occupied belongs to the head of household or one of the household member. Houses bought through bank credit or houses with lesing status were also categorized as an own property

21. Peristiwa tindak pidana yang dilaporkan ialah setiap peristiwa yang diterima kepolisian dari laporan masyarakat atau peristiwa dimana pelakunya tertangkap tangan oleh kepolisian.

21. Reported crime incidence includes all criminal cases reported and received by police office, and all crimes caught by police.

22. Jumlah tindak pidana menggambarkan jumlah kasus tindak pidana yang terjadi pada kurun waktu tertentu.

22. Crime total refers to the number of criminal cases occurring during a given period.

23. Bencana Alam adalah peristiwa atau serangkaian peristiwa yang mengancam dan mengganggu kehidupan/penghidupan masyarakat yang disebabkan oleh faktor alam antara lain berupa gempa bumi, tsunami, gunung meletus, banjir, kekeringan, angin topan, dan tanah

23. Natural disaster is an event or series of event that threaten and disrupt the lives and livelihoods caused by natural factors such as: earthquake, tsunami, volcanic eruption, flood, flash flood, drought, typhoon/ cyclone, and landslide so it can lead to result in loss of material and non-material.

longsor sehingga mengakibatkan kerugian materi maupun non-materi.

24. Korban meninggal adalah orang yang dilaporkan tewas atau meninggal dunia akibat bencana. 24. *Fatality is a person reported killed or death in the wake of a disaster.*
25. Korban hilang adalah orang yang dilaporkan hilang atau tidak ditemukan atau tidak diketahui keberadaannya setelah terjadi bencana. 25. *Missing person is a person reported missing or who cannot be located or who cannot be accounted for in the wake of a disaster.*
26. Korban luka/sakit adalah orang yang mengalami luka-luka atau sakit, dalam keadaan luka ringan, luka sedang, maupun luka parah/berat, baik yang berobat jalan maupun rawat inap. 26. *Casualty is a person suffering injury or illness, in a state of light injury, moderate injury, or heavy injury, which is undergoing treatment as either an outpatient or inpatient.*
27. Rusak berat adalah kriteria kerusakan yang mengakibatkan bangunan roboh atau sebagian besar komponen struktur rusak. 27. *Severely damaged is the criteria of damage that resulted most buildings collapsed or damaged its structural components.*
28. Rusak sedang adalah kriteria kerusakan yang mengakibatkan sebagian kecil komponen struktur rusak, dan komponen penunjang rusak namun masih tetap berdiri. 28. *Damaged is the criteria of damage that resulted defective fraction of structural components and supporting components damaged, but the building still stands.*
29. Rusak ringan adalah kriteria kerusakan yang mengakibatkan sebagian komponen struktur retak (struktur masih bisa digunakan) dan bangunan tetap berdiri. 29. *Lightly damaged is the criteria of damage that resulted partially cracked structural components, but the structure still can be used and the building still stands.*
30. Badan Pusat Statistik (BPS) pertama 30. *BPS-statistics Indonesia measured*

kali melakukan penghitungan jumlah dan presentase penduduk miskin pada tahun 1984. Penghitungan jumlah dan presentase penduduk miskin mencakup periode 1976-1981. Data dasar yang digunakan adalah Survei Sosial Ekonomi Nasional (Susenas) Modul Konsumsi. Sejak itu, setiap tiga tahun sekali BPS secara rutin mengeluarkan data jumlah dan presentase penduduk miskin yang disajikan menurut daerah perkotaan dan pedesaan.

poverty incidence for the first time in 1984. The measurement covered the period of 1976-1981. Basic data used to measure poverty were obtained from the result of the national socio economic survey (susenas)-Consumption module. Since then BPS-statistics Indonesia routinely released the figures of poverty incidence one every three years which were presented by urban and rural areas.

31. Sejak tahun 2003, BPS secara rutin mengeluarkan data jumlah dan presentase penduduk miskin setiap tahun. Hal ini bisa terwujud karena sejak tahun 2003 BPS mengumpulkan data Susenas Panel Modul Konsumsi setiap bulan Februari atau Maret. Mulai bulan Maret 2007 jumlah sampel yang digunakan diperbesar dari 10.000 rumah tangga menjadi 68.800 rumah tangga. Maret 2011, jumlah sampel yang digunakan menjadi 75.000 rumah tangga.

31. BPS-statistics Indonesia has started to release the figures of poverty incidence annually since 2003. This could be realized because BPS-statistics Indonesia has started to collect panel data in the implementation of susenas-consumption module every February or March. Starting from March 2007, the number of imple size was enlarged from 10,000 households to 68,800 households. In 2011, the sample size uses further increased to 75,000 households.

32. Estimasi tingkat kemiskinan tahun 2000 dan 2001 untuk level provinsi dan nasional didasarkan atas Susenas Kor. Estimasi tingkat kemiskinan tahun 2003 dan 2004 untuk level provinsi didasarkan atas Susenas Kor, sementara untuk level nasional

32. The estimation of poverty incidence for province and national levels in 2000 and 2001 was based on susenas-core. The estimation of poverty incidence for province level in 2003 and 2004 was also based on susenas-core, while the estimation of the national level was

didasarkan pada susenas Panel Modul Konsumsi.

based on the susenas-consumption module panel.

33. Untuk provinsi-provinsi yang tidak dicakup dalam sampel Susenas pada tahun 2000-2002 dilakukan estimasi. Data tahun 2000 termasuk estimasi untuk provinsi aceh dan Maluku. Data tahun 2001 termasuk estimasi untuk provinsi aceh. Data tahun 2002 termasuk estimasi untuk provinsi Aceh, Maluku, Maluku Utara, dan Papua.
33. *For provinces that were not included in the implementation of susenas during the period 2000-2002, the figures of poverty incidence was estimated. Data in 2000 included the estimation for province Aceh and Maluku. Data in 2001 included the estimation for Aceh. Data in 2002 included the estimation for Aceh, Maluku utara, and papua.*
34. Untuk mengukur kemiskinan, BPS menggunakan konsep kemampuan memenuhi kebutuhan dasar (basic needs approach). Dengan pendekatan ini, kemiskinan dipandang sebagai ketidakmampuan dari sisi ekonomi untuk memenuhi kebutuhan dasar makanan dan bukan makanan yang diukur dari sisi pengeluaran. Metode yang digunakan adalah menghitung garis kemiskinan (GK), yang terdiri dari dua komponen yaitu Garis Kemiskinan Makanan (GKM) dan Garis Kemiskinan Non-Makan (GKNM). Penghitungan garis kemiskinan dilakukan secara terpisah untuk daerah perkotaan dan perdesaan.
34. *To measure poverty, BPS-statistics Indonesia has used the concept of basic needs approach. Therefore, poverty is viewed as economic inability to fulfill food and non-food basic needs which are measured by consumption/expenditure. The method used is calculating poverty line, which consists of two companents that are food poverty line (FPL) and non-food povertry line (NFPL). The poverty line was calculated separately for urban and rural areas.*
35. Penduduk miskin adalah penduduk yang memiliki rata-rata pengeluaran per kapita per bulan dibawah Garis Kemiskinan.
35. *A person whose expenditure per capita per month is below the poverty line is considered to be poor.*

36. Garis Kemiskinan Makan (GKM) merupakan nilai pengeluaran kebutuhan minimum makanan yang disertakan dengan 2.100 kkalori per kapita per hari. Garis Kemiskinan Non-Makanan (GKNM) adalah kebutuhan minimum untuk perumahan, sandang, pendidikan, kesehatan, dan kebutuhan dasar lainnya.
36. *The food poverty line refers to the daily minimum requirement of 2,100 kcal per capita per day. The non-food poverty line refers to the minimum requirement for household necessities for clothing, education, health, and other basic individual needs.*
37. Sejak Desember 1998 digunakan standar kemiskinan baru yang merupakan penyempurnaan standar yang lama. Penyempurnaan standar ini meliputi perluasan cakupan komoditi yang diperhitungkan dalam kebutuhan dasar. Disamping itu penyempurnaan juga dilakukan dengan mempertimbangkan keterbandingan antar daerah (provinsi serta perkotaan-perdesaan) dan antar waktu yang disebabkan oleh adanya perbedaan tingkat harga antar daerah yaitu dengan cara melakukan standarisasi harga terhadap harga di DKI Jakarta. Penyempurnaan standar kemiskinan ini diharapkan dapat mengukur tingkat kemiskinan secara lebih realistis.
37. *A new standard to measure poverty has been adopted since December 1998. This new standard was the revision of the old standard. The revised included the extension of the commodity coverage to be accounted in estimating the minimum basic needs. The new standard was also improved in its regional comparability, by using the reference population of the same real income (expenditure) class across regions so that it is also comparable over time. The revised poverty standard hopefully was able to measure the incidence of poverty more realistically.*
38. Ukuran Kemiskinan:
- a. Head Count Index (HCI-p) adalah presentase penduduk miskin yang berada dibawah Garis Kemiskinan (GK).
 - b. Indeks Kedalaman Kemiskinan
38. *Poverty Measure:*
- a. *Head count index (HCI_PO) simply measures the percentage of the population that is counted as poor, often denoted by PO.*
 - b. *Poverty Gap index-P1 measure*

(Poverty Gap Index-P1) merupakan ukuran rata-rata kesenjangan pengeluaran masing-masing penduduk miskin terhadap garis kemiskinan. Semakin tinggi nilai indeks, semakin jauh rata-rata pengeluaran penduduk dari garis kemiskinan.

- c. c. Indeks Keparahan Kemiskinan (Poverty Severty Indeks-P2) memberikan gambaran mengenai penyebaran pengeluaran diantara penduduk miskin. Semakin tinggi nilai indeks, semakin tinggi ketimpangan pengeluaran diantara penduduk miskin.

39. Indeks Pembangunan Manusia (IPM) adalah ukuran ringkas rata-rata capaian/keberhasilan dimensi utama pembangunan manusia yaitu: umur panjang dan hidup sehat, mempunyai pengetahuan, dan memiliki standar hidup yang layak.

the extent to which individuals fall below the poverty line (the poverty gaps) as a proportion of the poverty line. Higher value of the index shows that the gap between average expenditure of the poor and the poverty line is wider.

- c. *Poverty severity index-P2 describes inequality among the poor. This is simply a weighted sum of poverty gaps (as a proportion of the poverty line), where the weights are the proportionate poverty gap index, the measure implicitly puts more weight on observations that fall well below the poverty line. Higher value of the index shows that inequality among the poor is higher.*

39. *The human development index (HDI) is a summary measure of average achievement in key dimensions of human development: a long and healthy life, being knowledgeable, and have a decent standatd of living.*

ULASAN**Pendidikan**

Salah satu faktor penentu keberhasilan pembangunan di suatu daerah adalah kualitas sumber daya manusia (SDM) di wilayah tersebut. Untuk itu, pendidikan menjadi salah satu faktor penentu tersedianya SDM dengan kualitas yang memadai. Kualitas SDM dapat dilihat dari produktivitas masing-masing individu

Salah satu langkah nyata untuk mendorong peningkatan produktivitas sumber daya manusia adalah melalui pendidikan, baik pendidikan formal maupun pendidikan non formal. Program wajib belajar 9 tahun, program bantuan operasional sekolah (BOS) serta program Kartu Indonesia Pintar (KIP) merupakan salah satu wujud nyata pemerintah dalam meningkatkan kualitas SDM melalui pendidikan. Pada tahun 2018, jumlah murid terbesar di seluruh tingkatan pendidikan di Kabupaten Klungkung adalah murid SD sebanyak 17.033 siswa.

Kesehatan

Tercapainya kemampuan hidup sehat bagi seluruh masyarakat merupakan salah satu tujuan pembangunan bidang kesehatan. Untuk mencapainya, maka perlu didukung oleh sarana dan prasarana yang memadai.

Sarana kesehatan di Kabupaten Klungkung tahun 2018 terdiri dari empat rumah sakit umum, 9 unit puskesmas dan 13 unit klinik/balai kesehatan. Jumlah

DESCRIPTION**Education**

One of the determinants of the success of development in an area is the quality of human resources (HR) in the region. For this reason, education is one of the determining factors for the availability of human resources with adequate quality. HR quality can be seen from the productivity of each individual.

One concrete step to encourage increased productivity of human resources is through education, both formal and non-formal education. The 9-year compulsory education program, the school operational assistance program (BOS) and the Smart Indonesia Card (KIP) program are among the government's real manifestations in improving the quality of human resources through education. In 2018, the largest number of students in all levels of education in Klungkung Regency was elementary school students, the number is around 17,033 students.

Health

Health development essentially aims to achieve the ability to live a healthy life for all people in order to improve people's welfare optimally. In order to achieve the ability to live a healthy life then it must be supported by adequate infrastructure.

The health facility in Klungkung Regency in 2018 consist of four general hospitals, nine public health center and thirteen clinics. The number of health

sarana kesehatan tersebut didukung oleh 185 tenaga medis, 500 orang tenaga keperawatan, 333 tenaga kebidanan, 41 orang tenaga kefarmasian dan 89 orang tenaga kesehatan lainnya.

Untuk pengendalian laju pertumbuhan penduduk diupayakan dengan melaksanakan program keluarga berencana, salah satunya dengan penyediaan klinik-klinik KB. Tahun 2018 jumlah akseptor baru keluarga berencana mencapai sekitar 1.225 orang. Berdasarkan Data Dinas Pemberdayaan Masyarakat dan Desa, Pengendalian Penduduk dan Keluarga Berencana tercatat sekitar 33.067 pasangan usia subur (PUS) dan sekitar 8,16 persen diantaranya belum menjadi akseptor.

Agama

Negara Kesatuan Republik Indonesia menjamin kebebasan masyarakat untuk memeluk serta menjalankan agama dan kepercayaan terhadap Tuhan Yang Maha Esa. Negara senantiasa akan mengembangkan dan meningkatkan pembinaan sekaligus berupaya mengatasi masalah sosial budaya yang mungkin dapat menghambat kemajuan bangsa.

Mayoritas pemeluk agama di Kabupaten Klungkung tahun 2018 adalah umat Hindu yakni sekitar 298.428 orang. Pemeluk agama lain yaitu umat Islam sebanyak 9.814 orang, Budha 1.044 orang, Protestan 449 orang, Katholik 150 orang, dan Konghucu 20 orang.

Dari semua agama di Kabupaten

facilities is supported by 185 medical personnel, 500 nursing staff, 333 midwifery workers, 41 pharmacy staff and 89 other health workers.

To control the rate of population growth strived by implementing family planning programs, one of which is by providing family planning clinics. In 2018 the number of new acceptors of family planning reaches around 1,225 people. Based on data from the Community and Village Empowerment Office, Population and Family Planning Control, there were around 33,067 couples of childbearing age (PUS) and around 8.16 percent of them were not yet acceptors

Religion

The Unitary State of the Republic of Indonesia guarantees the freedom of the people to embrace and practice religion and belief in God Almighty. The state will always develop and improve coaching while at the same time trying to overcome socio-cultural problems that might hamper the nation's progress.

The majority of religious followers in Klungkung Regency in 2018 are Hindus as many as 298.428 people. The followers of other religions are the Muslims as much as 9.814 people, Buddhists 1.044 people, Protestant 449 people, 150 Catholics, and 20 Konghucu.

Of all the religions in Klungkung

Klungkung, pada tahun 2018 tercatat memiliki sekitar 1.715 rohaniawan. Terdiri dari 1.631 rohaniawan Hindu, 72 rohaniawan Islam, 3 rohaniawan Buddha, dan 9 rohaniawan Protestan/ Katolik. Pada tahun yang sama, tercatat sekitar 2.224 tempat ibadah untuk umat Hindu, 16 tempat ibadah untuk umat Islam, 19 tempat ibadah umat Budha, 6 pos pembinaan umat Kristen dan 1 gereja untuk umat katolik.

Peradilan

Berdasarkan data dari Kejaksaan Negeri Klungkung, pada tahun 2018 Jumlah perkara yang diselesaikan sebanyak 6.072 kasus, yang didominasi oleh tindak pidana cepat (pelanggaran lalu lintas) sebanyak 5.989 kasus. Selebihnya 82 kasus tindak pidana umum dan hanya 1 tindak pidana khusus (korupsi), Sedangkan jumlah perkara yang diputus oleh pengadilan negeri Klungkung adalah sebanyak 6.288 perkara pidana dan 327 perkara perdata. Tertuduh yang diputus per jenis hukuman yang terbanyak adalah hukuman denda 6.188, hukuman penjara 83 dan sebanyak 2 kasus diserahkan kepada pemerintah.

Dari Rumah Tahanan Kabupaten Klungkung tercatat narapidana yang selesai menjalankan hukuman pada tahun 2018 sebanyak 74 orang. Pada bagian lain jumlah kejahatan/pelanggaran yang dilaporkan ke Polres Klungkung sebanyak 138 perkara dan sebanyak 95 kasus telah diselesaikan.

Regency, in 2018 there were recorded about 1,715 clergy. Consisting of 1,631 Hindu clergy, 72 Muslim clergy, 3 Buddhist clergy, and 9 Protestant / Catholic clergy. In the same year, there were around 2,224 temples for Hindus, 16 places of worship for Muslims, 19 Buddhist places of worship, 6 posts for Christian formation and 1 church for Catholics..

Justice

Based on data from the Klungkung District Prosecutor's Office, in 2018 the number of cases resolved was 6,072 cases, which were dominated by fast criminal acts (traffic violations) of 5,989 cases. The remaining 82 cases of general crimes and only 1 specific crime (corruption), while the number of cases decided by the Klungkung regency court were 6,288 criminal cases and 327 civil cases. The accused who was sentenced to the most type of sentence was sentenced to a fine of 6,188, a prison sentence of 83 and a total of 2 cases were handed over to the government.

From the Detention House of Klungkung Regency it was reported that the convict who finished the 2018 sentence was 74 people. On the other hand, the number of crimes / violations reported to the Klungkung Regional Police Station was 138 cases and 95 cases were resolved..

Gambar

4.1

Angka Partisipasi Murni Penduduk Menurut Jenis Pendidikan di Kabupaten Klungkung, 2018

Figures

Net Enrollment Rate by Educational Level in Klungkung Regency, 2018**99,21****SD/MI****90,90****SMP/MTs****76,58****SMA/MA/IB**

Sumber : Survei Sosial Ekonomi Nasional
Source : National Socioeconomic Survey

4.1 PENDIDIKAN / EDUCATION

Jumlah Sekolah, Guru, dan Murid Taman Kanak-Kanak (TK) di Bawah Kementerian Pendidikan dan Kebudayaan Menurut Kecamatan di Kabupaten Klungkung, 2018

Tabel 4.1.1
Table

Number of Schools, Teachers, and Pupils in Kindergarten Under The Ministry of Education and Culture by Sub District in Klungkung Regency, 2018

Kecamatan Subdistrict	Sekolah / Schools			Guru ¹ / Teachers ¹			Murid / Students		
	Negeri	Swasta	Jumlah Total	Negeri	Swasta	Jumlah Total	Negeri	Swasta	Jumlah Total
(1)	(2)	(3)	(4)	(5)	(6)	(7)	(8)	(9)	(10)
1. Nusa Penida	4	32	36	13	45	58	151	687	838
2. Banjarangkan	3	24	27	8	66	74	104	817	921
3. Klungkung	3	17	20	25	108	133	265	1493	1758
4. Dawan	4	14	18	25	43	68	111	792	903
Klungkung	10	55	101	71	262	333	631	3 789	4 420

Catatan/Note:

¹ Jumlah guru termasuk kepala sekolah / The total of teachers including headmaster

Sumber : Dinas Pendidikan Kabupaten Klungkung

Source : Educational Office of Klungkung Regency

Tabel
Table

4.1.2

Jumlah Sekolah, Guru, dan Murid Raudhatul Athfal (RA) di Bawah Kementerian Agama Menurut Kecamatan di Kabupaten Klungkung, 2018

Number of Schools, Teachers, and Pupils in Raudhatul Athfal (RA) Under The Ministry of Education and Culture by Sub District in Klungkung Regency, 2018

Kecamatan Subdistrict	Sekolah / Schools	Guru ¹ / Teachers ¹	Murid / Stu- dents
(1)	(2)	(3)	(4)
1. Nusa Penida	-	-	-
2. Banjarangkan	-	-	-
3. Klungkung	1	2	24
4. Dawan	-	-	-
Klungkung	1	2	24

Catatan/Note:

¹ Jumlah guru termasuk kepala sekolah / The total of teachers including headmaster

Sumber : Kantor Kementerian Agama Kabupaten Klungkung

Source : Regional Office of Religion Department of Klungkung Regency

Tabel
Table 4.1.3

Jumlah Sekolah, Guru, dan Murid Sekolah Dasar (SD) di Bawah Kementerian Pendidikan dan Kebudayaan Menurut Kecamatan di Kabupaten Klungkung, 2018

Number of Schools, Teachers, and Pupils in Primary Schools Under The Ministry of Education and Culture by Sub District in Klungkung Regency, 2018

Kecamatan Subdistrict	Sekolah / Schools			Guru ¹ / Teachers ¹			Murid / Students		
	Negeri State	Swasta Private	Jumlah Total	Negeri State	Swasta Private	Jumlah Total	Negeri State	Swasta Private	Jumlah Total
(1)	(2)	(3)	(4)	(5)	(6)	(7)	(8)	(9)	(10)
1. Nusa Penida	53	-	53	466	-	466	4.314	-	4.314
2. Banjarangkan	32	-	32	307	-	307	3.472	-	3.472
3. Klungkung	29	-	29	346	-	346	5.894	-	5.894
4. Dawan	23	-	23	206	-	206	3.353	-	3.353
Klungkung	137	-	137	1 325	-	1 325	17 033	-	17 033

Catatan/Note:

¹ Jumlah guru termasuk kepala sekolah / The total of teachers including headmaster

Sumber : Dinas Pendidikan Kabupaten Klungkung

Source : Educational Office of Klungkung Regency

Tabel
Table

4.1.4

Jumlah Sekolah, Guru, dan Murid Madrasah Ibtidaiyah (MI) di Bawah Kementerian Agama Menurut Kecamatan di Kabupaten Klungkung, 2018

Number of Schools, Teachers, and Pupils in Madrasah Ibtidaiyah (MI) Under The Ministry of Education and Culture by Sub District in Klungkung Regency, 2018

Kecamatan Subdistrict	Sekolah / Schools			Guru ¹ / Teachers ¹			Murid / Students		
	Negeri State	Swasta Private	Jumlah Total	Negeri State	Swasta Pri- vate	Jumlah Total	Negeri State	Swasta Private	Jumlah Total
(1)	(2)	(3)	(4)	(5)	(6)	(7)	(8)	(9)	(10)
1. Nusa Penida	-	-	-	-	-	-	-	-	-
2. Banjarangkan	-	-	-	-	-	-	-	-	-
3. Klungkung	1	1	2	15	22	37	359	345	704
4. Dawan	-	-	-	-	-	-	-	-	-
Klungkung	1	1	2	15	22	37	359	345	704

Catatan/Note:

¹ Jumlah guru termasuk kepala sekolah / The total of teachers including headmaster

Sumber : Kantor Kementerian Agama Kabupaten Klungkung

Source : Regional Office of Religion Department of Klungkung Regency

Tabel
Table 4.1.5

Jumlah Sekolah, Guru, dan Murid Sekolah Menengah Pertama (SMP) di Bawah Kementerian Pendidikan dan Kebudayaan Menurut Kecamatan di Kabupaten Klungkung, 2018

Number of Schools, Teachers, and Pupils in Junior High Schools Under The Ministry of Education and Culture by Sub District in Klungkung Regency, 2018

Kecamatan Subdistrict	Sekolah / Schools			Guru ¹ / Teachers ¹			Murid / Students		
	Negeri State	Swasta Private	Jumlah Total	Negeri State	Swasta Private	Jumlah Total	Negeri State	Swasta Private	Jumlah Total
	(2)	(3)	(4)	(5)	(6)	(7)	(8)	(9)	(10)
1. Nusa Penida	10	-	10	194	-	194	2404	0	2.404
2. Banjarangkan	4	1	5	161	4	165	1 887	69	1.956
3. Klungkung	4	1	5	207	3	210	3 148	59	3.207
4. Dawan	3	-	3	142	-	142	1 625	0	1.625
Klungkung	21	2	23	704	7	711	9 064	128	9 192

Catatan/Note:

¹ Jumlah guru termasuk kepala sekolah / The total of teachers including headmaster

Sumber : Dinas Pendidikan Kabupaten Klungkung

Source : Educational Office of Klungkung Regency

Tabel 4.1.6 **Jumlah Sekolah, Guru, dan Murid Madrasah Tsanawiyah (MTs) di Bawah Kementerian Agama Menurut Kecamatan di Kabupaten Klungkung, 2018**
Table 4.1.6 **Number of Schools, Teachers, and Pupils in Madrasah Tsanawiyah (MTs) Under The Ministry of Education and Culture by Sub District in Klungkung Regency, 2018**

Kecamatan Subdistrict	Sekolah / Schools			Guru ¹ / Teachers ¹			Murid / Students		
	Negeri State	Swasta Private	Jumlah Total	Negeri State	Swasta Private	Jumlah Total	Negeri State	Swasta Private	Jumlah Total
(1)	(2)	(3)	(4)	(5)	(6)	(7)	(8)	(9)	(10)
1. Nusa Penida	-	-	-	-	-	-	-	-	-
2. Banjarangkan	-	-	-	-	-	-	-	-	-
3. Klungkung	-	1	1	3	19	22	-	218	218
4. Dawan	-	-	-	-	-	-	-	-	-
Klungkung	0	1	1	3	19	22	-	218	218

Catatan/Note:

¹ Jumlah guru termasuk kepala sekolah / The total of teachers including headmaster

Sumber : Kantor Kementerian Agama Kabupaten Klungkung

Source : Regional Office of Religion Department of Klungkung Regency

Tabel
Table 4.1.7

Jumlah Sekolah, Guru, dan Murid Sekolah Menengah Atas (SMA) di Bawah Kementerian Pendidikan dan Kebudayaan Menurut Kecamatan di Kabupaten Klungkung, 2018

Number of Schools, Teachers, and Pupils in Senior High Schools Under The Ministry of Education and Culture by Sub District in Klungkung Regency, 2018

Kecamatan Subdistrict	Sekolah / Schools			Guru ¹ / Teachers ¹			Murid / Students		
	Negeri State	Swasta Private	Jumlah Total	Negeri State	Swasta Private	Jumlah Total	Negeri State	Swasta Private	Jumlah Total
	(2)	(3)	(4)	(5)	(6)	(7)	(8)	(9)	(10)
1. Nusa Penida	4	1	5	77	17	94	988	169	1.157
2. Banjarangkan	1	-	1	51	-	51	548	-	548
3. Klungkung	2	2	4	143	72	215	1.844	2.054	3.898
4. Dawan	1	-	1	56	-	56	560	-	560
Klungkung	8	3	11	327	89	416	3 940	2 223	6 163

Catatan/Note:

¹ Jumlah guru termasuk kepala sekolah / The total of teachers including headmaster

Sumber : Dinas Pendidikan Kabupaten Klungkung

Source : Educational Office of Klungkung Regency

Jumlah Sekolah, Guru, dan Murid Sekolah Menengah Kejuruan (SMK) di Bawah Kementerian Pendidikan dan Kebudayaan Menurut Kecamatan di Kabupaten Klungkung, 2018

Tabel
Table 4.1.8

Number of Schools, Teachers, and Pupils in Vocational High Schools Under The Ministry of Education and Culture by Sub District in Klungkung Regency, 2018

Kecamatan Subdistrict	Sekolah / Schools			Guru ¹ / Teachers ¹			Murid / Students		
	Negeri State	Swasta Private	Jumlah Total	Negeri State	Swasta Private	Jumlah Total	Negeri State	Swasta Private	Jumlah Total
(1)	(2)	(3)	(4)	(5)	(6)	(7)	(8)	(9)	(10)
1. Nusa Penida	1	-	1	48	-	48	902	-	902
2. Banjarangkan	-	2	2	-	12	12	-	36	36
3. Klungkung	1	4	5	97	82	179	1.393	1.426	2.819
4. Dawan	-	-	-	-	-	-	-	-	-
Klungkung	1	6	8	145	82	239	2 295	1 462	3 757

Catatan/Note:

¹ Jumlah guru termasuk kepala sekolah / *The total of teachers including headmaster*

Sumber : Dinas Pendidikan Kabupaten Klungkung

Source : Educational Office of Klungkung Regency

Tabel
Table 4.1.9

Jumlah Sekolah, Guru, dan Murid Madrasah Aliyah (MA) di Bawah Kementerian Agama Menurut Kecamatan di Kabupaten Klungkung, 2018

Number of Schools, Teachers, and Pupils in Madrasah Aliyah (MA) Under The Ministry of Education and Culture by Sub District in Klungkung Regency, 2018

Kecamatan Subdistrict	Sekolah / Schools			Guru ¹ / Teachers ¹			Murid / Students		
	Negeri State	Swasta Private	Jumlah Total	Negeri State	Swasta Private	Jumlah Total	Negeri State	Swasta Private	Jumlah Total
	(2)	(3)	(4)	(5)	(6)	(7)	(8)	(9)	(10)
1. Nusa Penida	-	-	-	-	-	-	-	-	-
2. Banjarangkan	-	-	-	-	-	-	-	-	-
3. Klungkung	-	1	1	-	26	26	-	190	190
4. Dawan	-	-	-	-	-	-	-	-	-
Klungkung	-	1	1	-	26	26	-	190	190

Catatan/Note:

¹ Jumlah guru termasuk kepala sekolah / The total of teachers including headmaster

Sumber : Kantor Kementerian Agama Kabupaten Klungkung

Source : Regional Office of Religion Department of Klungkung Regency

Tabel
Table

4.1.10

Jumlah Desa/Kelurahan yang Memiliki Fasilitas Sekolah Menurut Tingkat Pendidikan dan Kecamatan di Kabupaten Klungkung, 2018

Net Participation Rate, Gross Participation Rate, and School Participation Rate by Education Level and Sub District in Klungkung Regency, 2018

Kecamatan Subdistrict	SD / Elemen- tary School	SMP / Junior High School	SMA / Se- nior High School	SMK / Vocational High Schoo	Perguru- an Tinggi Universit
(1)	(2)	(3)	(4)	(5)	(6)
1. Nusa Penida	15	10	4	2	-
2. Banjarangkan	13	5	1	1	-
3. Klungkung	17	4	1	3	1
4. Dawan	11	3	4	0	-
Klungkung	56	22	10	6	1

Sumber: Pendataan Potensi Desa (Podes), BPS Kabupaten Klungkung
Source: Village Potential Data Collection, BPS - Statistics of Klungkung Regency

Tabel 4.1.11 **Persentase Jumlah Penduduk Berumur 15 Tahun ke Atas Menurut Kemampuan Membaca dan Menulis di Kabupaten Klungkung, 2017 - 2018**
Table *Percentage of Population Ages 10 Years and Over by Read and Write Ability in Klungkung Regency, 2017 - 2018*

Jenis Kelamin Sex	2017	2018
(1)	(2)	(3)
1. Laki-laki Male	90,65	93,25
2. Perempuan Female	81,27	80,69
Jumlah Total	85,84	86,82

Sumber : Survei Sosial Ekonomi Nasional
 Source : National Socioeconomic Survey

Tabel
Table

4.1.12

Angka Partisipasi Kasar Penduduk Menurut Jenis Pendidikan dan Jenis Kelamin di Kabupaten Klungkung, 2018

Gross Enrollment Rate by Educational Level and Sex in Klungkung Regency, 2018

Jenjang Pendidikan <i>Education Level</i>	Laki-laki <i>Male</i>	Perempuan <i>Female</i>	Jumlah <i>Total</i>
(1)	(2)	(3)	(4)
SD/MI	104.15	106.01	105.02
SMP/MTs	93.50	92.81	93.27
SMA/MA	88.21	79.07	83.40

Sumber : Survei Sosial Ekonomi Nasional
Source : National Socioeconomic Survey

Tabel 4.1.13 Angka Partisipasi Murni Penduduk Menurut Jenis Pendidikan dan Jenis Kelamin di Kabupaten Klungkung, 2018
Table *Net Enrollment Rate by Educational Level and Sex in Klungkung Regency, 2018*

Jenjang Pendidikan <i>Education Level</i>	Laki-laki <i>Male</i>	Perempuan <i>Female</i>	Jumlah <i>Total</i>
(1)	(2)	(3)	(4)
SD/MI	98.52	100.00	99.21
SMP/MTs	89.98	90.30	90.9
SMA/MA	79.93	73.57	76.58

Sumber : Survei Sosial Ekonomi Nasional
 Source : National Socioeconomic Survey

Tabel
Table

4.1.14

Angka Partisipasi Sekolah Penduduk Menurut Kelompok Umur dan Jenis Kelamin di Kabupaten Klungkung, 2018

School Enrollment Rate by Age Groups and Sex in Klungkung Regency, 2018

Kelompok Umur <i>Age Groups</i>	Laki-laki <i>Male</i>	Perempuan <i>Female</i>	Jumlah <i>Total</i>
(1)	(2)	(3)	(4)
5-6	-	-	-
7 - 12	98.52	100.00	99.21
13-15	98.14	96.46	97.58
16-18	89.05	82.67	85.69
19-24	17.82	12.10	14.93

Sumber : Survei Sosial Ekonomi Nasional
Source : National Socioeconomic Survey

Tabel 4.1.15 **Persentase Penduduk Usia 15 Tahun ke Atas Menurut Ijazah Tertinggi yang Ditamatkan dan Jenis Kelamin di Kabupaten Klungkung, 2018**
Table *Percentage of Population 15 Years of Age and Over by Educational Attainment and Sex in Klungkung Regency, 2018*

Ijazah tertinggi <i>Educational Attainment</i>	Laki-laki <i>Men</i>	Perempuan <i>Women</i>	Laki-laki dan Perempuan <i>Men and Women</i>
(1)	(2)	(3)	(4)
Tidak Tamat SD/Sederajat	16,35	28,73	22,69
Tamat SD/Sederajat	19,99	22,81	21,43
Tamat SMP/Sederajat	14,40	14,29	14,34
Tamat SMA/Sederajat	36,12	23,99	29,91
Tamat Diploma	3,78	2,70	3,23
Tamat PT	9,36	7,48	8,39

Sumber : Survei Sosial Ekonomi Nasional
 Source : National Socioeconomic Survey

Tabel
Table

4.1.16

Jumlah Sekolah, Murid, Guru, dan Rasio Murid-Guru Sekolah Dasar (SD) Menurut Kecamatan di Kabupaten Klungkung, 2018

Number of Schools, Pupils, Teachers, and School-Teacher Ratio of Primary Schools by Subdistrict in Klungkung Regency, 2017

Kecamatan Subdistrict	Sekolah Schools	Murid Pupils	Guru Teachers	Rasio Murid- Guru/Pupil- Teacher Ratio
(1)	(2)	(3)	(4)	(5)
1. Nusa Penida	53	4 314	466	1 : 9
2. Banjarangkan	32	3 472	307	1 : 11
3. Klungkung	29	5 894	346	1 : 17
4. Dawan	23	3 353	206	1 : 16
Jumlah/Total	137	17 033	1 325	1 : 13

Sumber : Dinas Pendidikan Kabupaten Klungkung
Source : Educational Office of Klungkung Regency

Tabel

4.1.17

Table

Jumlah Sekolah, Murid, Guru, dan Rasio Murid-Guru Madrasah Ibtidaiyah (MI) Menurut Kecamatan di Kabupaten Klungkung, 2018

Number of Schools, Pupils, Teachers, and School-Teacher Ratio of Madrasah Ibtidaiyah (MI) by Subdistrict in Klungkung Regency, 2018

Kecamatan Subdistrict	Sekolah Schools	Murid Pupils	Guru Teachers	Rasio Murid- Guru/Pupil- Teacher Ratio
(1)	(2)	(3)	(4)	(5)
1. Nusa Penida	-	-	-	-
2. Banjarangkan	-	-	-	-
3. Klungkung	2	704	37	1 : 19
4. Dawan	-	-	-	-
Jumlah/Total	2	704	37	1 : 19

Sumber : Dinas Pendidikan Kabupaten Klungkung
Source : Educational Office of Klungkung Regency

Tabel
Table

4.1.18

Jumlah Sekolah, Murid, Guru, dan Rasio Murid-Guru Sekolah Menengah Pertama Menurut Kecamatan di Kabupaten Klungkung, 2018

Number of Schools, Pupils, Teachers, and School-Teacher Ratio of Junior High Schools by Subdistrict in Klungkung Regency, 2018

Kecamatan Subdistrict	Sekolah Schools	Murid Pupils	Guru Teachers	Rasio Murid- Guru/Pupil- Teacher Ratio
(1)	(2)	(3)	(4)	(5)
1. Nusa Penida	10	2 404	194	1 : 12
2. Banjarangkan	5	1 956	165	1 : 12
3. Klungkung	5	3 207	210	1 : 15
4. Dawan	3	1 625	142	1 : 11
Jumlah	23	9 192	711	1 : 13

Sumber : Dinas Pendidikan Kabupaten Klungkung
Source : Educational Office of Klungkung Regency

Tabel
Table

4.1.19

Jumlah Sekolah, Murid, Guru, dan Rasio Murid-Guru Madrasah Tsanawiyah (MTs) Menurut Kecamatan di Kabupaten Klungkung, 2018

Number of Schools, Pupils, Teachers, and School-Teacher Ratio of Madrasah Tsanawiyah (MTs) by Subdistrict in Klungkung Regency, 2018

Kecamatan Subdistrict	Sekolah Schools	Murid Pupils	Guru Teachers	Rasio Murid- Guru/Pupil- Teacher Ratio
(1)	(2)	(3)	(4)	(5)
1. Nusa Penida	-	-	-	-
2. Banjarangkan	-	-	-	-
3. Klungkung	1	218	22	1 : 10
4. Dawan	-	-	-	-
Jumlah	1	218	22	1 : 10

Sumber : Dinas Pendidikan Kabupaten Klungkung
Source : Educational Office of Klungkung Regency

Tabel
Table

4.1.20

Jumlah Sekolah, Murid, Guru, dan Rasio Murid-Guru Sekolah Menengah Atas Menurut Kecamatan di Kabupaten Klungkung, 2018

Number of Schools, Pupils, Teachers, and School-Teacher Ratio of Senior High Schools by Subdistrict in Klungkung Regency, 2018

Kecamatan Subdistrict	Sekolah Schools	Murid Pupils	Guru Teachers	Rasio Murid- Guru/Pupil- Teacher Ratio
(1)	(2)	(3)	(4)	(5)
1. Nusa Penida	6	2 059	142	1 : 15
2. Banjarangkan	3	584	63	1 : 9
3. Klungkung	9	6 717	394	1 : 17
4. Dawan	1	560	56	1 : 10
Jumlah	19	9 920	655	1 : 15

Sumber : Dinas Pendidikan Kabupaten Klungkung
Source : Educational Office of Klungkung Regency

Tabel
Table

4.1.21

Jumlah Sekolah, Murid, Guru, dan Rasio Murid-Guru Madrasah Aliyah Menurut Kecamatan di Kabupaten Klungkung, 2018

Number of Schools, Pupils, Teachers, and School-Teacher Ratio of Senior High Schools by Subdistrict in Klungkung Regency, 2018

Kecamatan <i>Subdistrict</i>	Sekolah <i>Schools</i>	Murid <i>Pupils</i>	Guru <i>Teachers</i>	Rasio Murid- Guru/ <i>Pupil- Teacher Ratio</i>
(1)	(2)	(3)	(4)	(5)
1. Nusa Penida	-	-	-	-
2. Banjarangkan	-	-	-	-
3. Klungkung	1	190	26	1 : 7
4. Dawan	-	-	-	-
Jumlah	1	190	26	1 : 7

Sumber : Dinas Pendidikan Kabupaten Klungkung
Source : Educational Office of Klungkung Regency

4.2 KESEHATAN / HEALTH

Tabel 4.2.1 Jumlah Fasilitas Kesehatan Menurut Kecamatan di Kabupaten Klungkung, 2018
Table 4.2.1 Number of Health Facilities by Subdistrict in Klungkung Regency, 2018

Kecamatan Subdistrict	Rumah Sakit Hospital	Rumah Bersalin Maternity Hospital	Puskesmas Public Health Center	Posyandu Maternal & Child Health Center	Klinik/Balai Kesehatan Clinic/Health Center	Polindes Village Maternity
(1)	(2)	(3)	(4)	(5)	(6)	(7)
1. Nusa Penida	1	-	3	110	3	16
2. Banjarangkan	-	-	2	75	2	13
3. Klungkung	3	-	2	56	8	18
4. Dawan	-	-	2	62	-	12
Klungkung	4	-	9	303	13	59

Sumber : Dinas Kesehatan Kabupaten Klungkung
 Source : Health Office of Klungkung Regency

Tabel 4.2.2 **Jumlah Tenaga Kesehatan Menurut Kecamatan di Kabupaten Klungkung, 2018**
Table *Number of Health Personnel by Subdistrict in Klungkung Regency, 2018*

Kecamatan <i>Subdistrict</i>	Tenaga Medis <i>Medical Personnel</i>	Tenaga Keperawatan <i>Nursing Personnel</i>	Tenaga Kebidanan <i>Midwifery Personnel</i>	Tenaga Kefarmasian <i>Pharmacy Personnel</i>	Tenaga Kesehatan Lainnya <i>Other Health Personnel</i>
(1)	(2)	(3)	(4)	(5)	(6)
1. Nusa Penida	21	90	58	6	13
2. Banjarangkan	11	41	54	2	10
3. Klungkung	143	339	162	30	56
4. Dawan	10	30	59	3	10
Jumlah/Total	185	500	333	41	89

Sumber : Dinas Kesehatan Kabupaten Klungkung
 Source : Health Office of Klungkung Regency

Tabel
Table 4.2.3 **Jumlah Dokter Spesialis, Dokter Umum, dan Dokter Gigi Menurut Sarana Pelayanan Kesehatan di Kabupaten Klungkung, 2018**
Number of Specialist Doctor, Generalist Doctor, and Dentist by Type of Health Facility in Klungkung Regency, 2018

Unit Kerja Work Unit	Dokter Spesialis Specialist Doctors	Dokter Umum Generalist Doctors	Dokter Gigi Dentist
(1)	(2)	(3)	(4)
Puskesmas/ <i>Public Health Center</i>	-	30	17
Rumah Sakit/ <i>Hospital</i>	66	61	9
Jumlah/Total	66	91	26

Sumber : Dinas Kesehatan Kabupaten Klungkung
Source : Health Office of Klungkung Regency

Tabel 4.2.4 **Jumlah Kasus 10 Penyakit Terbanyak di Kabupaten Klungkung, 2018**
Table *Number of Cases of the 10 Most Diseases in Klungkung Regency, 2018*

Jenis Penyakit <i>The Type of Disease</i>	Jumlah Kasus <i>Number Of Cases</i>
(1)	(2)
1. Essential (primary) hypertension (HT Primer / HT saja)	16 584
2. Acute Nasopharyngitis (Common Cold)	15 381
3. Gastritis, Unspecified (Gastritis)	6 075
4. Myalgia	4 652
5. Other Arthritis (Arthritis lainnya)	4 652
6. Fever, Unspecified	4 546
7. Dyspepsia	4 356
8. Acute Pharyngitis (Faringitis)	4 350
9. Cedera Seluruh Tubuh (Superficial Injuries Involving Multiple Body Regions)	3 884
10. Alergic Contact Dermatitis	3 624

Sumber : Dinas Kesehatan Kabupaten Klungkung
 Source : Health Office of Klungkung Regency

Tabel
Table

4.2.5

Jumlah Bayi Lahir, Bayi Berat Badan Lahir Rendah (BBLR),
BBLR Dirujuk, dan Bergizi Buruk di Kabupaten Klungkung,
2014 - 2018

*Number of Births, Babies with Low Birth Weights (LBW),
Treated LBW, and Malnutrition Cases in Klungkung Regency,
2014 - 2018*

Tahun Year	Bayi Lahir Births	BBLR/LBW		Gizi Buruk Malnutrition
		Jumlah Total	Dirujuk Treated	
(1)	(2)	(3)	(4)	(5)
2014	2 915	102	-	7
2015	2 972	129	-	12
2016	2 884	92	-	9
2017	2 834	123	-	15
2018	2 852	126	71	14

Sumber : Dinas Kesehatan Kabupaten Klungkung
Source : Health Office of Klungkung Regency

Tabel
Table 4.2.6

Jumlah Kasus HIV/AIDS, IMS, DBD, Diare, TB, dan Malaria Menurut Kecamatan di Kabupaten Klungkung, 2018

Number of Cases of HIV/AIDS, Sexually Transmitted Infection, Dengue Fever, Diarrhea, Tuberculosis (TB) and Malaria by Subdistrict in Klungkung Regency, 2018

Kecamatan Subdistrict	HIV/AIDS HIV/AIDS	IMS Sexually Transmitted Infection	DBD Dengue Fever	Diare Diarrhea	TB Tubercu- losis	Malaria Malaria
(1)	(2)	(3)	(4)	(5)	(6)	(7)
1. Nusa Penida	4	-	27	956	27	-
2. Banjarangkan	12	-	38	1141	14	-
3. Klungkung	17	-	57	1 452	39	-
4. Dawan	14	-	25	873	27	-
Jumlah/Total	47	-	147	4 422	107	-

Sumber : Dinas Kesehatan Kabupaten Klungkung
Source : Health Office of Klungkung Regency

Tabel
Table

4.2.7

Jumlah Klinik Keluarga Berencana (KKB) dan Pos Pelayanan Keluarga Berencana Desa (PPKBD) Menurut Kecamatan di Kabupaten Klungkung, 2018

Number of Family Planning Clinics and Village Family Planning Service Units by Subdistrict in Klungkung Regency, 2018

<i>Kecamatan Subdistrict</i>	<i>KKB Family Planning Clinics</i>	<i>PPKBD Village Family Planning Service Units</i>
(1)	(2)	(3)
1. Nusa Penida	3	16
2. Banjarangkan	3	13
3. Klungkung	17	18
4. Dawan	3	12
Jumlah/Total	26	59

Sumber : Dinas Pemberdayaan Masyarakat dan Desa, Pengendalian Penduduk dan Keluarga Berencana Kabupaten Klungkung
Source : Village and Community Empowerment, Population Control and Family Planning Office of Klungkung Regency

Tabel 4.2.8 Jumlah Pasangan Usia Subur dan Peserta KB Aktif Menurut Kecamatan di Kabupaten Klungkung, 2018
Table *Number of Eligible Couples and Family Planning Participants by Subdistrict in Klungkung Regency, 2018*

Kecamatan Subdistrict	Jumlah PUS Eligible Couples	Peserta KB Aktif Family Planning Participants		
		IUD	MOW	MOP
(1)	(2)	(3)	(4)	(5)
1. Nusa Penida	9 780	2 401	186	65
2. Banjarangkan	7 156	3 691	186	49
3. Klungkung	9 559	4 349	233	10
4. Dawan	6 572	1446	154	23
Jumlah/Total	33 067	11 887	759	147

Lanjutan Tabel / *Continued Table 4.2.8*

<i>Kecamatan Subdistrict</i>	<i>Peserta KB Aktif Family Planning Participants</i>			
	<i>Kondom Condom</i>	<i>Implan Implants</i>	<i>Suntikan Injection</i>	<i>Pil Pill</i>
(1)	(6)	(7)	(8)	(9)
1. Nusa Penida	190	963	4 631	429
2. Banjarangkan	56	238	1 758	430
3. Klungkung	747	377	2734	1 109
4. Dawan	112	545	2847	410
Jumlah/Total	1 105	2 123	11 970	2 378

Sumber : Dinas Pemberdayaan Masyarakat dan Desa, Pengendalian Penduduk dan Keluarga Berencana Kabupaten Klungkung
 Source : *Village and Community Empowerment, Population Control and Family Planning Office of Klungkung Regency*

Tabel
Table

4.2.9

Akseptor Baru Keluarga Berencana Menurut Alat Kontrasepsi yang Dipakai di Kabupaten Klungkung, 2014 - 2018

New Family Planning Acceptors by Method in Klungkung Regency, 2014 - 2018

Metode Method	2014	2015	2016	2017	2018
(1)	(2)	(3)	(4)	(5)	(6)
1. IUD <i>IUD</i>	863	822	587	605	439
2. Pil <i>Pill</i>	83	54	89	144	59
3. Kondom <i>Condom</i>	63	40	45	414	32
4. Implant <i>Implant</i>	317	180	107	212	119
5. Tubektomi <i>Tubectomy</i>	97	94	101	87	109
6. Vasektomi <i>Vasectomy</i>	15	34	16	-	-
7. Suntikan <i>Injection</i>	669	540	535	707	467
Jumlah/Total	2 107	1 764	1 480	2 169	1 225

Sumber : Dinas Pemberdayaan Masyarakat dan Desa, Pengendalian Penduduk dan Keluarga Berencana Kabupaten Klungkung
Source : Village and Community Empowerment, Population Control and Family Planning Office of Klungkung Regency

Tabel 4.2.10

Elco/PUS Yang Belum Menjadi Akseptor KB dan Persentase yang Belum Terhadap ElcoPlus/PUS per Kecamatan di Kabupaten Klungkung, 2018

Table

Eligible Couples non Participant Family Planning and Percent of Elco in Klungkung Regency, 2018

Kecamatan <i>Subdistric</i>	Jumlah PUS <i>Elcos</i>	PUS yang Belum Jadi Aceptor <i>Elco non Participant Family Planning</i>	Persentase yang Belum Menjadi Aceptor <i>Percentage non Participant Famili Plannign</i>
(1)	(2)	(3)	(4)
1. Nusa Penida	9 780	915	9.36
2. Banjarangkan	7 156	748	10.45
3. Klungkung	9 559	1 291	13.51
4. Dawan	6 572	1035	15.75
Jumlah/Total	33 067	3 989	12.06
2018	33 067	3 989	12.06
2017	34 586	3 239	9,37
2016	33 906	4 179	12,33
2015	33 631	3 376	10,04
2014	33 795	4 474	13,24

Sumber : Dinas Pemberdayaan Masyarakat dan Desa, Pengendalian Penduduk dan Keluarga Berencana Kabupaten Klungkung
Source : Village and Community Empowerment, Population Control and Family Planning Office of Klungkung Regency

Tabel
Table 4.2.11

Akseptor Baru, Target dan Persentase per Bulan di Kabupaten Klungkung, 2018
New Acceptors, Target and Procent of Target Monthly in Klungkung Regency, 2018

Bulan Month	Akseptor Baru New Acceptors	Target Target	Persentase Percentage
(1)	(2)	(3)	(4)
1. Januari	149	193	77.20
2. Februari	151	193	78.24
3. Maret	118	193	61.14
4. April	92	193	47.67
5. Mei	94	193	48.70
6. Juni	99	193	51.30
7. Juli	66	193	34.20
8. Agustus	72	193	37.31
9. September	98	193	50.78
10. Oktober	71	194	36.60
11. November	114	194	58.76
12. Desember	101	194	52.06
Jumlah/Total	1 225	2 319	52.82
2018	1 225	2 319	52.82
2017	2 169	2 060	105,29
2016	1 480	2 706	54,69
2015	1 764	2 627	67,15
2014	2 107	2 144	98,27

Sumber : Dinas Pemberdayaan Masyarakat dan Desa, Pengendalian Penduduk dan Keluarga Berencana Kabupaten Klungkung
Source : Village and Community Empowerment, Population Control and Family Planning Office of Klungkung Regency

Tahapan Keluarga Sejahtera Dirinci Menurut Kecamatan di Kabupaten Klungkung, 2018
Table 4.2.12 The Steps of Farewel Family by Subdistric in Klungkung Regency, 2018

Kecamatan <i>Subdistric</i>	Pra KS	KS I	KS II
(1)	(2)	(3)	(4)
1. Nusa Penida	2 544	5 599	2 013
2. Banjarangkan	1 537	3 882	3 320
3. Klungkung	1 490	7 118	3 941
4. Dawan	995	5 586	3 319
Jumlah/Total	6 566	22 185	12 593
2018	6 566	22 185	12 593
2017	6 566	22 185	12 593
2016	6 566	22 185	12 593
2015	6 296	22 682	13 347
2014	5 233	4 886	9 734

Catatan : Tahapan KS dikelompokkan kedalam 3 kelompok pada tahun 2015, dimana tahun sebelumnya dikelompokkan kedalam 5 kelompok

Notes : "Keluarga Sejahtera" stages was divided by 3 groups in 2015 where the preceding year was divided by 5 groups

Sumber : Dinas Pemberdayaan Masyarakat dan Desa, Pengendalian Penduduk dan Keluarga Berencana Kabupaten Klungkung

Source : Village and Community Empowerment, Population Control and Family Planning Office of Klungkung Regency

4.3 AGAMA / RELIGION

Tabel 4.3.1 **Pemeluk Agama Dirinci Menurut Agama di Kabupaten Klungkung, 2014-2018**
Table 4.3.1 **Religious Adherent by Religion in Klungkung Regency, 2014-2018**

Agama Religion	2014	2015	2016	2017	2018
(1)	(2)	(3)	(4)	(5)	(6)
1. Hindu	195 628	216 996	298 398	298 548	298 428
2. Budha	1 530	1 670	1 031	1 044	1 044
3. Islam	8 129	9 679	9 737	9 773	9 814
4. Katholik	210	155	155	155	150
5. Protestan	381	392	392	399	449
6. Konghucu	18	18	18	17	20

Sumber : Kantor Departemen Agama Kabupaten Klungkung
 Source : Religious Ministry of Klungkung Regency

Tabel
Table

4.3.2

Jumlah Penduduk Menurut Kecamatan dan Agama yang Dianut di Kabupaten Klungkung, 2018
Population by Subdistrict and Religion in Klungkung Regency, 2018

Kecamatan Subdistrict	Hindu	Budha	Islam	Katholik	Protestan	Konghucu
(1)	(2)	(3)	(4)	(5)	(6)	(7)
1. Nusa Penida	81 072	0	822	0	43	0
2. Banjarankan	77 704	15	0	0	36	0
3. Klungkung	84 702	1 008	8 145	150	325	20
4. Dawan	54 950	21	847	0	45	0
Jumlah/Total	298 428	1 044	9 814	150	449	20

Sumber : Kantor Departemen Agama Kabupaten Klungkung
Source : Religious Ministry of Klungkung Regency

Tabel 4.3.3 **Rohaniawan Dirinci Menurut Golongan Agama di Kabupaten Klungkung, 2014 - 2018**
Table 4.3.3 **Religious Leader by Religion in Klungkung Regency, 2014 - 2018**

Rohaniawan	2014	2015	2016	2017	2018
(1)	(2)	(3)	(4)	(5)	(6)
1. Hindu					
- Pendeta	124	147	115	123	163
- Pemangku	1 353	1 353	1 384	1 390	1 468
2. Budha					
- Bhiksu	-	-	-	-	-
- Pendeta	5	3	3	3	3
3. Islam					
- Alim Ulama	15	16	16	17	17
- Chotib	33	42	43	45	43
- Mubaliqh	13	20	20	12	12
4. Kristen/Katolik					
- Pastur	2	2	2	2	3
- Pendeta	-	-	-	-	6

Sumber : Kantor Departemen Agama Kabupaten Klungkung
 Source : Religious Ministry of Klungkung Regency

Tabel 4.3.4 Tempat Ibadah Menurut Agama di Kabupaten Klungkung 2014 - 2018
Table 4.3.4 *Facilities of Woship by Religion in Klungkung Regency, 2014 - 2018*

Tempat Ibadah	2014	2015	2016	2017	2018
(1)	(2)	(3)	(4)	(5)	(6)
1. Hindu					
- Kahyangan Tiga	363	363	363	363	363
- Dang Kahyangan	82	18*	82	82	82
- Paibon	1 779	1 779	1 779	1 779	1 779
2. Budha					
- Klenteng Satya	18	18	18	20	18
- Wihara	1	1	1	1	1
3. Islam					
- Mesjid	7	7	7	7	7
- Mushola	9	9	9	9	9
4. Kristen					
- Pos Pembinaan	5	6	6	6	6
5. Katolik					
- Gereja	1	1	1	1	1

* Sisa 64 pura yang sebelumnya masuk kategori Dang Kahyangan sekarang masuk Kahyangan Desa

The rest of the 64 temples that were previously categorized to Dang Kahyangan now categorized to Kahyangan Desa

Sumber : Kantor Departemen Agama Kabupaten Klungkung

Source : Religious Ministry of Klungkung Regency

Tabel 4.3.5 **Jumlah Haji yang Berangkat ke Tanah Suci Menurut Kecamatan di Kabupaten Klungkung, 2014 - 2018**
Table 4.3.5 **Religious Adherent by Subdistric in Klungkung Regency, 2014 - 2018**

Kecamatan Subdistrict	2014	2015	2016	2017	2018
(1)	(2)	(3)	(4)	(5)	(6)
1. Nusa Penida	2	1	2	-	1
2. Banjarangkan	-	-	-	-	2
3. Klungkung	26	18	28	27	18
4. Dawan	-	1	1	2	-
Jumlah/Total	28	20	31	29	21

Sumber : Kantor Departemen Agama Kabupaten Klungkung
 Source : Religious Ministry of Klungkung Regency

4.4 KRIMINALITAS / CRIMINALITY

Tabel Perkara Yang Masuk pada Kejaksaan Negeri Dirinci per Jenis Perkara di Kabupaten Klungkung, 2014 - 2018
Table 4.4.1 *Lawsuits which Came in Prosecutor by Its Kind in Klungkung Regency, 2014 - 2018*

Jenis Perkara <i>Lawsuit</i>	2014	2015	2016	2017	2018
(1)	(2)	(3)	(4)	(5)	(6)
1. Tindak Pidana Umum	55	54	98	96	82
2. Tindak Pidana Khusus/Korupsi	11	4	2	2	4
3. Tindak Pidana Cepat/Pelanggaran Lalu Lintas	3 461	4 315	6 773	6 264	5 989
Jumlah/Total	3 527	4 373	6 873	6 362	6 075

Sumber : Kejaksaan Negeri Klungkung
 Source : District Attorneys of Klungkung Regency

Tabel 4.4.2 **Perkara yang Diselesaikan pada Kejaksaan Negeri Menurut Jenis Perkara di Kabupaten Klungkung, 2014 - 2018**
Table *Lowsuits Which was Settled in Prosecutor by Type in Klungkung Regency, 2014 - 2018*

Jenis Perkara <i>Lawsuit</i>	2014	2015	2016	2017	2018
(1)	(2)	(3)	(4)	(5)	(6)
1. Tindak Pidana Umum	55	54	98	96	82
2. Tindak Pidana Khusus/Korupsi	11	4	2	2	1
3. Tindak Pidana Cepat/Pelanggaran Lalu Lintas	3 461	4 315	6 773	6 264	5 989
Jumlah/Total	3 527	4 373	6 873	6 362	6 072

Sumber : Kejaksaan Negeri Klungkung
 Source : District Attorneys of Klungkung Regency

Tabel
Table

4.4.3

**Perkara Pidana, Perdata yang Diterima dan Diputus
Pengadilan Negeri Klungkung di Kabupaten Klungkung, 2014
- 2018**

***Criminal and Civil Law Cases Brought Before and Judged in
Court in Klungkung Regency, 2014 - 2018***

Tahun Year	Sisa Tahun Lalu Previous Case		Diterima Tahun Ini Receive This Year		Diputus Tahun Ini Judged This Year	
	Pidana Criminal Case	Perdata Civil Case	Pidana Criminal Case	Perdata Civil Case	Pidana Criminal Case	Perdata Civil Case
(1)	(2)	(3)	(4)	(5)	(6)	(7)
2014	9	16	3 808	115	3 811	123
2015	5	10	6 402	138	6 401	144
2016	5	5	8 854	248	8 848	238
2017	11	14	6 866	330	6 863	323
2018	14	18	6 286	318	6 288	327

Sumber : Pengadilan Negeri Klungkung
Source : District Court of Klungkung Regency

Tabel
Table

4.4.4

**Tertuduh yang Diputus Pengadilan Menurut Jenis Hukuman
di Kabupaten Klungkung, 2014 - 2018**
***Accused People by Punishment Type in Klungkung Regency,
2014 - 2018***

Jenis Hukuman Punishment	2014	2015	2016	2017	2018
(1)	(2)	(3)	(4)	(5)	(6)
1. Hukuman Mati	-	-	-	-	-
2. Hukuman Seumur Hidup	1	-	-	-	-
3. Hukuman Kurungan	-	-	-	-	-
4. Hukuman Penjara	61	69	91	78	83
5. Hukuman Denda	3 358	6 245	8 714	6 777	6 188
6. Dikembalikan pada wali / pengurusnya	1	-	-	-	-
7. Diserahkan Pemerintah	-	-	2	-	2
8. Bebas dari Tuduhan	-	-	-	-	-

Sumber : Pengadilan Negeri Klungkung
Source : District Court of Klungkung Regency

Tahanan yang Masuk Rumah Tahanan Negara Klungkung Menurut Jenis Kejahatan/Pelanggaran di Kabupaten Klungkung, 2018

Tabel 4.4.5

Table The Prisoners Came to Jail by Crime/Violance Type in Klungkung Regency, 2018

Kejahatan / Pelanggaran Cases	Dalam Pemeriksaan Kejaksaan	Dalam Pemeriksaan Hakim Pidana	Dengan Keputusan yang masih dapat diubah	Lainnya Others
(1)	(2)	(3)	(4)	(5)
1. Ketertiban / Narkotika	-	7	-	2
2. Tipikor	2	1	-	-
3. Perlindungan Anak	-	-	-	-
4. Perjudian	-	-	-	-
5. Penculikan	-	-	-	-
6. Pembunuhan	-	-	-	-
7. Penganiayaan	-	-	-	-
8. Pencurian	-	3	-	2
9. Perampokan	-	1	-	-
10. Pemalsuan Uang	-	-	-	-
11. Ponggelapan	-	1	-	-
12. Penipuan	-	1	-	-
13. Pengerusakan	-	-	-	-
14. Penadahan	-	-	-	-
15. Lain-lain/Kecelakaan	-	4	-	-
Jumlah/Total	2	18	-	4

Sumber : Rumah Tahanan Kabupaten Klungkung
Source : The Prison of Klungkung Regency

Tabel 4.4.6 Narapidana yang Selesai Menjalankan Hukuman Dirinci menurut Jenis Kejahatan/Pelanggaran di Kabupaten Klungkung, 2018
Table *The Prisoners who Finishly Under Went Punishment by Kind of Crime/Violance in Klungkung Regency, 2018*

Kejahatan/Pelanggaran <i>Cases</i>	Laki-laki <i>Male</i>	Perempuan <i>Female</i>	Jumlah <i>Total</i>
(1)	(2)	(3)	(4)
1. Narkotika	26	2	28
2. Ketertiban	-	-	-
3. Pengerusakan/ Perlindungan anak	4	2	6
4. Penganiayaan	1	1	2
5. Pencurian	18	-	18
6. Perjudian	5	-	5
7. Kesusilaan	-	-	-
8. Lakalantas	-	1	1
9. Penggelapan	1	-	1
10. Penipuan	2	-	2
11. Mengancam	-	-	-
12. Tipikor	4	3	7
13. KDRT	-	-	-
14. Kawin Sirih	-	-	-
15. Lain-lain	4	-	4
Jumlah/Total	65	9	74

Sumber : Rumah Tahanan Kabupaten Klungkung
 Source : *The Prison of Klungkung Regency*

Tabel
Table

4.4.7

Kejahatan/Pelanggaran yang Diselesaikan Polri Dirinci per jenis Kejahatan di Kabupaten Klungkung, 2014 - 2018

The Crime/Violance That Accomplished by State Police by Kind of Crime in Klungkung Regency, 2014 - 2018

Kejahatan/Pelanggaran Cases	2014	2015	2016	2017	2018
(1)	(2)	(3)	(4)	(5)	(6)
1. Penculikan	-	-	-	-	-
2. Pembunuhan	2	-	-	-	-
3. Perampokan	-	-	-	-	-
4. Kebakaran	13	-	2	-	5
5. Pencurian	16	16	36	12	36
6. Lain-lain	109	159	82	71	54
Jumlah/Total	140	175	120	113	95

Sumber : Kepolisian Resor Klungkung
Source : Police of Klungkung Regency

Tabel 4.4.8 **Kejahatan/Pelanggaran yang Dilaporkan Polri Dirinci per Jenis Kejahatan di Kabupaten Klungkung, 2014 - 2018**
The Crime/Violence That Reported by Kind of Crime in Klungkung Regency, 2014 - 2018

Kejahatan/Pelanggaran Cases	2014	2015	2016	2017	2018
(1)	(2)	(3)	(4)	(5)	(6)
1. Penculikan	-	-	-	-	-
2. Pembunuhan	1	-	-	-	-
3. Perampokan	-	-	-	-	-
4. Kebakaran	13	1	1	-	5
5. Pencurian	56	60	68	94	45
6. Lain-lain	156	173	99	96	88
Jumlah/Total	226	234	168	190	138

Sumber : Kepolisian Resor Klungkung
 Source : Police of Klungkung Regency

Tabel 4.4.9 Jumlah Tindak Pidana Menurut Kepolisian Sektor di Kabupaten Klungkung, 2015 - 2018
Table *Number of Reported Criminal Cases by Subdistrict Police Office in Klungkung Regency, 2015 - 2018*

Kepolisian Sektor Subdistrict Police Office	2015	2016	2017	2018
(1)	(2)	(3)	(4)	(5)
1. Nusa Penida	12	16	6	4
2. Banjarangkan	13	13	12	9
3. Klungkung	26	28	26	18
4. Dawan	15	12	25	10
Jumlah/Total	66	69	69	41

Sumber : Kepolisian Resor Klungkung
 Source : Police of Klungkung Regency

Tabel 4.4.10 **Percentase Penyelesaian Tindak Pidana Menurut Kepolisian Resort di Kabupaten Klungkung, 2015 - 2018**
Table *Percentage of Crime Clearance Rate by District Police Office in Klungkung Regency, 2015 - 2018*

Kepolisian Sektor <i>Subdistrict Police Office</i>	2015 <i>(persen/ percent)</i>	2016 <i>(persen/ percent)</i>	2017 <i>(persen/ percent)</i>	2018 <i>(persen/ percent)</i>
(1)	(2)	(3)	(4)	(5)
1. Nusa Penida	50,00	31,25	33,33	12,50
2. Banjarangkan	53,85	84,62	50,00	66,66
3. Klungkung	42,31	39,29	23,08	50,00
4. Dawan	113,33	158,33	36,00	20,00
Jumlah/Total	62,12	66,67	61,00	53,65

Sumber : Kepolisian Resor Klungkung
 Source : Police of Klungkung Regency

4.5 KEMISKINAN DAN PEMBANGUNAN MANUSIA / POVERTY HUMAN DEVELOPMENT

Tabel 4.5.1 Garis Kemiskinan dan Penduduk Miskin di Kabupaten Klungkung, 2014 - 2018
Table 4.5.1 *Poverty Line and Number of Poor People in Klungkung Regency, 2014 - 2018*

Tahun Year	Garis Kemiskinan Poverty Line (rupiah)	Penduduk Miskin Number of Poor People	
		Jumlah Penduduk Miskin (000) Number of Poor People (000)	Persentase Penduduk Miskin Percentage of Poor Peole
(1)	(2)	(3)	(4)
2014	253 717	12.30	7.01
2015	264 866	12.10	6.91
2016	284 789	11.21	6.35
2017	299 664	11.15	6.29
2018	310 764	10.43	5.86

Sumber : Survei Sosial Ekonomi Nasional
Source : National Socioeconomic Survey

Tabel 4.5.2 **Indeks Pembangunan Manusia di Kabupaten Klungkung, 2014 - 2018**
Table 4.5.2 **Human Development Index in Klungkung Regency, 2014 - 2018**

Tahun Year	IPM
(1)	(2)
2014	68.30
2015	68.98
2016	69.31
2017	70.13
2018	70.90

Sumber : Badan Pusat Statistik Kabupaten Klungkung
 Source : BPS - Statistics of Klungkung Regency

05

PERTANIAN

Agriculture

Populasi Ternak Sapi Menurut Kecamatan, 2018

Cows Population According to Subdistrict, 2018

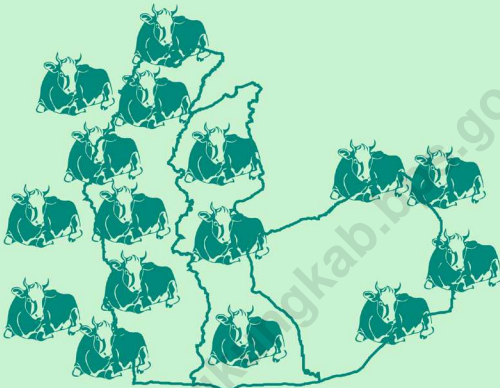

Dawan

4.697

Banjarangkan

9.207

Klungkung

3.905

Nusa Penida

24.118

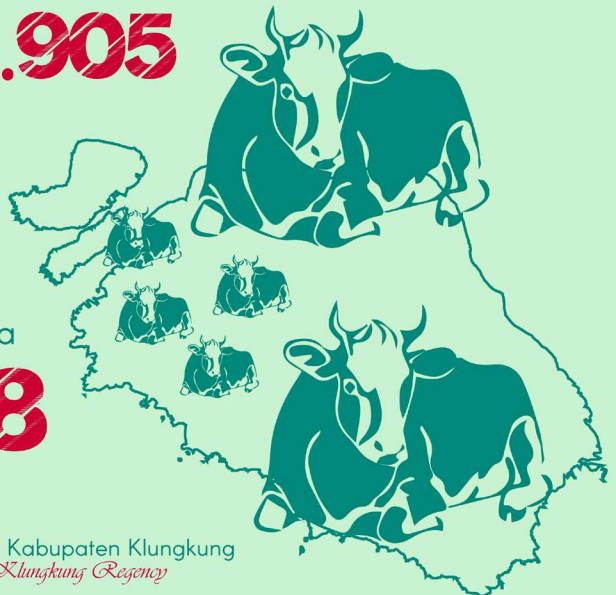

Sumber : Dinas Pertanian Kabupaten Klungkung
Source : Agriculture Office of Klungkung Regency

PENJELASAN TEKNIS

1. Lahan sawah adalah lahan pertanian yang berpetak-petak dan dibatasi oleh pematang (galengan), saluran untuk menahan/menyalurkan air, yang biasanya ditanami padi sawah tanpa memandang dari mana diperoleh atau status lahan tersebut. Lahan yang dimaksud termasuk lahan yang terdaftar di Pajak Bumi Bangunan, luran Pembangunan Daerah, lahan bengkok, lahan serobotan, lahan rawa yang ditanami padi dan lahan bekas tanaman tahunan yang telah dijadikan sawah, baik yang ditanami padi, palawija atau tanaman semusim lainnya.
2. Tegal/Kebun adalah lahan pertanian bukan sawah (lahan kering) yang ditanami tanaman semusim atau tahunan dan terpisah dengan halaman sekitar rumah serta penggunaannya tidak berpindah pindah.
3. Ladang/Huma adalah lahan pertanian bukan sawah (lahan kering) yang biasanya ditanami tanaman semusim dan penggunaannya hanya semusim atau dua musim, kemudian akan ditinggalkan bila sudah tidak subur lagi (berpindah-pindah). Kemungkinan lahan ini beberapa tahun kemudian akan dikerjakan kembali jika sudah

TECHNICAL NOTES

1. *Wetland is agricultural land that separated by small dykes to resist water, where the main crop is usually wetland paddy without considering where it is got from or the status of the land. It includes the land that is registered at land income tax office, regional development contribution, 'bengkok' land, illegal ownership, swamps for rice cultivation, and annual crop land mark that has been used as rice field, which are both planted with paddy, secondary crops or the other seasonal crops.*
2. *Dry field/Garden is an dryland (unirrigated land) which is planted with seasonal or annual crops and separately from the yard around the house without shifting*
3. *Unirrigated agricultural field /Shifting cultivation land is dryland (unirrigated land) that usually is cultivated for seasonal crops and utilized only for one or two seasons, then it will be left when it is not fertile (shifting). Maybe, this land will be used again in a few years if it has been fertile.*

subur.

4. Lahan yang sementara tidak diusahakan adalah lahan yang biasanya diusahakan tetapi untuk sementara (lebih dari 1 (satu) tahun tetapi kurang dari atau sama dengan 2 (dua) tahun) tidak diusahakan, termasuk lahan sawah yang tidak diusahakan selama lebih dari 2 (dua) tahun.
 5. Data pokok tanaman pangan yang dikumpulkan adalah luas panen dan produktivitas (hasil per hektar). Produksi tanaman pangan merupakan hasil perkalian antara luas panen dengan produktivitas. Pengumpulan data luas panen dilakukan setiap bulan dengan pendekatan area kecamatan di seluruh wilayah Indonesia. Pengumpulan data produktivitas dilakukan melalui pengukuran langsung pada plot ubinan berukuran 2½ m x 2½ m. Pengumpulan data produktivitas dilakukan setiap subround (empat bulanan) pada waktu panen petani.
 6. Data produksi padi dan palawija yang disajikan adalah dalam kualitas: gabah kering giling (padi), pipilan kering (jagung), biji kering (kedelai dan kacang tanah), dan umbi basah (ubi kayu dan ubi jalar).
4. *Temporarily unused land is land that is regularly used but temporarily (more than a year but less or equal than two years) is unused, it includes wetland that is not cultivated more than two years.*
 5. *The main food crops data collected consists of harvested area and productivity (yield per hectare). Food crops production is generated by harvested area multiplied by productivity. The harvested area data is collected every month using subdistrict area approach in all subdistrict in Indonesia. The productivity data collection is conducted by a direct measurement in 2½ m x 2½ m crop cutting plot. The productivity measurement is conducted in every subround (four monthly) at the time when farmers are harvesting their crops.*
 6. *Production of paddy and secondary crops data are presented in the form of: dry unhusked rice (paddy), dry loose maize (maize), dry shells crops (soybeans and peanuts), and fresh roots (cassava and sweet potatoes).*

7. Tanaman sayuran dan buah-buahan semusim adalah tanaman sumber vitamin, garam mineral dan lain-lain yang dikonsumsi dari bagian tanaman yang berupa daun, bunga, buah, dan umbinya, yang berumur kurang dari satu tahun.

Tanaman buah-buahan semusim adalah tanaman sumber vitamin, garam mineral, dan lain-lain yang dikonsumsi dari bagian tanaman yang berupa buah, berumur kurang dari satu tahun, tidak berbentuk pohon/rumpun tetapi menjalar dan berbatang lunak.

8. Tanaman buah-buahan dan sayuran tahunan adalah tanaman sumber vitamin, garam mineral, dan lain-lain yang dikonsumsi dari bagian tanaman yang berupa buah dan merupakan tanaman tahunan.

Tanaman sayuran tahunan adalah tanaman sumber vitamin, garam mineral, dan lain-lain yang dikonsumsi dari bagian tanaman yang berupa daun dan atau buah yang berumur lebih dari satu tahun.

9. Tanaman biofarmaka adalah tanaman yang bermanfaat untuk obat-obatan, kosmetik, dan kesehatan yang dikonsumsi atau digunakan dari bagian-bagian tanaman seperti

7. *Seasonal vegetable and fruit plants are plants which are the sources of vitamin, mineral salt, etc, consumed from the part of the plant in the form of leaf, flower, fruit, and root with the age of less than one year.*

Seasonal fruit plants are plants which are the sources of vitamin, mineral salt, etc, consumed from the part of the plant in the form of fruits. These plants are creeps with the age of less than one year.

8. *Annual fruit and vegetable plants are plants which are the sources of vitamin, contained mineral salt, etc, consumed from the part of plant in the form of fruit and more than one year of age.*

Annual vegetable plants are plants which are the sources of vitamin, contained mineral salt, etc, consumed from the part of the plant in the form of vegetable and more than one year of age.

9. *Medicinal plants are plants which are useful for medicine. It is consumed from part of the plant such as leaf, flower, fruit, tuber, and root.*

daun, batang, buah, umbi (rimpang) ataupun akar.

10. Tanaman hias adalah tanaman yang mempunyai nilai keindahan baik bentuk, warna daun, tajuk maupun bunganya, sering digunakan untuk penghias pekarangan dan lain sebagainya.

11. Luas panen tanaman hortikultura adalah luas tanaman sayuran, buah-buahan, biofarmaka, dan tanaman hias yang diambil hasilnya/dipanen pada periode pelaporan.

12. Luas panen untuk tanaman sayuran adalah luas tanaman yang dipanen sekaligus/habis/dibongkar dan luas tanaman yang dipanen berkali-kali (lebih dari satu kali)/belum habis.

Tanaman yang dipanen sekaligus/habis/dibongkar adalah tanaman yang sehabis panen langsung dibongkar/dicabut, terdiri dari bawang merah, bawang putih, bawang daun, kentang, kol/kubis, kembang kol, petsai/sawi, wortel, lobak, dan kacang merah.

Tanaman yang dipanen berkali-kali (lebih dari satu kali)/belum habis adalah tanaman yang pemanenannya lebih dari satu kali dan biasanya dibongkar apabila panen terakhir sudah tidak memadai lagi, terdiri dari:

10. Ornamental plants are plants which have a beauty value, either in shape, colour of leaf or crown of flower, and they are often used as a yard decorator.

11. Harvested area of horticulture is area which vegetable, fruit, medicinal and ornamental plant of crop harvested during the period of report.

12. Harvested area of vegetables is area of entirely plant harvested/demolished and plant harvested several times/undemolished.

Entirely plants harvested/ demolished are plants usually harvested once and demolished to be substituted by other plants, consisting of: shallots, garlic, leeks, potato, cabbage, cauli flower, mustard green, carrots, chinese radish, and red kidney beans.

Plants harvested several times/ undemolished are plants usually harvested more than once and demolished in the case that the last harvest was economically not profitable. They consist of: yard long beans, chili, small chili, mushroom,

kacang panjang, cabe besar, cabe rawit, jamur, tomat, terung, buncis, ketimun, labu siam, kangkung, bayam, melon, semangka, dan blewah.

13. Produksi hortikultura adalah hasil menurut bentuk produk dari setiap tanaman sayuran, buah-buahan, biofarmaka dan tanaman hias yang diambil berdasarkan luas yang dipanen/tanaman yang menghasilkan pada bulan/triwulan laporan.

14. Data perkebunan besar dikumpulkan oleh BPS setiap bulan secara lengkap (sensus bulanan) dengan sistem surat pos. Khusus untuk tanaman kelapa, cengkeh, dan kapok, datanya diperoleh dari Direktorat Jenderal Perkebunan. Data perkebunan rakyat juga diperoleh dari Dinas Perkebunan.

15. Penghitungan luas tanaman perkebunan besar adalah pada keadaan akhir tahun dan tidak termasuk yang luasnya kurang dari 5 hektar.

16. Bentuk produksi perkebunan adalah; karet kering (karet), daun kering (teh dan tembakau), biji kering (kopi dan coklat), kulit kering (kayu manis dan kina), serat kering (rami), bunga kering (cengkeh), refined sugar (tebu dari perkebunan besar), gula mangkok (tebu dari perkebunan rakyat),

tomatoes, eggplant, fresh beans, cucumber, pumpkin/ chajota, swamp cabbage, spinach, melon, watermelon, and blewah.

13. Horticulture production is the standard production quantity form of vegetable, fruit, medicinal and ornamental plant based on harvested area/the number of production plants reported monthly/quarterly.

14. Data on estates are collected by the BPS every month on complete basis through a mailing system. Data on coconut, clove, and kapok, as well as on smallholder plantation, are acquired from the Plantation Department.

15. Planted areas of estates refer to condition at the end of the year, and exclude areas less than 5 hectares.

16. Production of estates crops are follows: dry rubber (rubber); dry leaves (tea and tobacco); dry beans (coffee and cocoa); dry bark (cassia vera and cinchona); dry fibre (rosella); dry flowers/buds (cloves); refined sugar (sugar cane from estate); cup sugar (sugar cane from smallholders); copra

- ekivalen kopra (kopra), biji dan bunga (pala) serta minyak daun (sereh). *(copra); seeds and buds (nutmeg); and leaf oil (citronella).*
17. Data Statistik Kehutanan sebagian besar merupakan data sekunder yang bersumber dari Dinas Kehutanan. *17. Most of forestry statistics are secondary data obtained from the Plantation Department.*
18. Kawasan hutan adalah wilayah tertentu yang berupa hutan, yang ditunjuk dan atau ditetapkan oleh pemerintah untuk dipertahankan keberadaannya sebagai hutan tetap. Hal ini untuk menjamin kepastian hukum mengenai status kawasan hutan, letak batas dan luas suatu wilayah tertentu yang sudah ditunjuk menjadi kawasan hutan tetap. *18. Forest Area is a specific territory of forest ecosystem determined and or decided by the government as a permanent forest. Such decision is important to maintain the size of forest area and to ensure its legitimation and boundary demarcation of permanent forest.*
19. Kawasan hutan Indonesia ditetapkan oleh Menteri Kehutanan dalam bentuk Surat Keputusan Menteri Kehutanan tentang Penunjukan Kawasan Hutan dan Perairan Provinsi. Penunjukan Kawasan Hutan ini disusun berdasarkan hasil pemaduserasian antara Rencana Tata Ruang Wilayah Provinsi (RTRWP) dengan Tata Guna Hutan Kesepakatan (TGHK). *19. Indonesian forest area is determined by the Minister of Forestry in the format of Ministerial Decree on the Designation of Provincial Forest Area and Inland Water, Coastal and Marine Ecosystem. The designation of Forest Area is formulated based on integrated and harmonized of Provincial Spatial Planning (RTRWP) and Forest Land Use by Concensus (TGHK).*
20. Penunjukan kawasan hutan mencakup pula kawasan perairan yang menjadi bagian dari Kawasan Suaka Alam (KSA) dan Kawasan Pelestarian Alam (KPA). *20. The designation of forest area in some cases also cover inland water, coastal and marine ecosystem that may become part of Sanctuary Reserve Area (KSA) and Nature Conservation Area (KPA).*

21. Kawasan Suaka Alam (KSA) adalah kawasan dengan ciri khas tertentu, baik di darat maupun di perairan yang mempunyai fungsi pokok sebagai kawasan pengawetan keanekaragaman tumbuhan dan satwa serta ekosistemnya, yang juga berfungsi sebagai wilayah sistem penyangga kehidupan.
21. *A Sanctuary Reserve Area is a specific terrestrial or aquatic area having specific criteria for preserving biodiversity plant and animal as well as ecosystem, which also serve as life support system.*
22. Kawasan Pelestarian Alam (KPA) adalah kawasan dengan ciri khas tertentu, baik di darat maupun di perairan yang mempunyai fungsi pokok perlindungan sistem penyangga kehidupan, pengawetan keanekaragaman jenis tumbuhan dan satwa, serta pemanfaatan secara lestari sumber daya alam hayati dan ekosistemnya.
22. *A Nature Conservation area is a specific terrestrial or aquatic area whose main function is to serve life support system and preserve diversity of plant and animal species, as well as to provide a sustainable utilization of living resources and their ecosystems.*
23. Berdasarkan Undang-Undang No. 41 Tahun 1999 tentang Kehutanan, kawasan hutan dibagi ke dalam kelompok Hutan Konservasi, Hutan Lindung, dan Hutan Produksi.
23. *In accordance to the Act on Forestry No. 41/1999, forest area is categorized as Conservation Forest, Protection Forest and Production Forest.*
24. Hutan Konservasi adalah kawasan hutan dengan ciri khas tertentu, yang mempunyai fungsi pokok pengawetan keanekaragaman tumbuhan dan satwa serta ekosistemnya.
24. *Conservation Forest is a forest area having specific characteristic established for the purposes of conservation of animal and plant species as well as their ecosystem.*
25. Hutan Lindung adalah kawasan hutan yang mempunyai fungsi pokok sebagai perlindungan sistem penyangga
25. *Protection Forest is a forest area designated to serve life support system, maintain hydrological system,*

kehidupan untuk mengatur tata air, mencegah banjir, mengendalikan erosi, mencegah intrusi air laut, dan memelihara kesuburan tanah.

26. Hutan Produksi adalah kawasan hutan yang mempunyai fungsi pokok memproduksi hasil hutan. Hutan produksi terdiri dari Hutan Produksi Tetap (HP), Hutan Produksi Terbatas (HPT), dan Hutan Produksi yang dapat dikonversi.

27. Hutan Konservasi terdiri dari:

Kawasan suaka alam berupa Cagar Alam (CA) dan Suaka Margasatwa (SM);

Kawasan pelestarian alam berupa Taman Nasional (TN), Taman Hutan Raya (THR), dan Taman Wisata Alam (TWA);

Taman Buru (TB).

Taman Buru adalah kawasan hutan yang ditetapkan sebagai tempat wisata berburu.

28. Penetapan lahan kritis mengacu pada lahan yang telah sangat rusak karena kehilangan penutupan vegetasinya, sehingga kehilangan atau berkurang fungsinya sebagai penahan air, pengendali erosi, siklus hara, pengatur iklim mikro, dan retensi karbon. Berdasarkan kondisi vegetasinya,

prevent of flood, erosion control, seawater intrusion, and maintain soil fertility.

26. *Production Forest is a forest area designated mainly to promote sustainable forest production. Production forest is classified as permanent production forest, limited production forest, and convertible production forest.*

27. *Conservation Forest is divided into:*

Sanctuary Reserve area consists of Strict Nature Reserve and Wildlife Sanctuary.

Nature conservation area consists of National Park (TN), Grand Forest Park (THR), and Nature Recreation Park (TWA);

Game Hunting Park (TB)

Game Hunting Park is forest area devoted for game hunting recreation.

28. *Critical land refers to a piece of land severely damaged due to lost of its vegetation cover so that its functions as water retention, erosion control, nutrient cycling, micro climate regulator and carbon retention are completely depleted. Based upon its vegetation condition, the land could*

kondisi lahan dapat diklasifikasikan sebagai: sangat kritis, kritis, agak kritis, potensial kritis, dan kondisi normal.

29. Reboisasi atau rehabilitasi hutan bertujuan untuk menghutankan kembali kawasan hutan yang kritis di wilayah daerah aliran sungai (DAS) yang dilaksanakan bersama masyarakat secara partisipatif.

30. Data populasi ternak bersumber dari Dinas Peternakan dan Kesehatan Hewan, sedangkan jumlah pemotongan ternak merupakan hasil Survei Laporan Pemotongan Ternak. Pengumpulan data pemotongan ternak dilakukan secara lengkap setiap triwulan di seluruh Rumah Potong Hewan (RPH) dan Tempat Pemotongan Hewan (TPH) yang ada di Indonesia.

31. Data statistik perikanan merupakan data sekunder yang bersumber dari Dinas Kelautan dan Perikanan. Statistik perikanan dibedakan atas data Perikanan Tangkap dan Perikanan Budidaya. Perikanan Tangkap diklasifikasikan atas penangkapan ikan di laut dan penangkapan ikan di perairan umum. Perikanan Budidaya diklasifikasikan atas jenis budidaya yaitu budidaya laut, tambak, kolam,

be classified as: very critical, critical, slight critical, potential critical, and normal condition.

29. *Reforestation or forest rehabilitation is intended to rehabilitate the critical land inside forest area or watershed to improve their ecological and hydrological functions. The activities were conducted with active participation of local communities who live nearby the target area.*

30. *Data of domestic livestock population are obtain from the Animal Husbandry and Health Department, while data on the number of animals slaughtered are based on the quarterly survey conducted by BPS. This survey is a complete enumeration on all slaughterhouses and abattoirs in Indonesia.*

31. *Fishery Statistics are secondary data obtained from the Fisheries Department. Fishery statistics are categorized into capture fisheries and aquaculture. Capture fisheries are further classified into marine capture fisheries and inland open water capture fisheries. Aquaculture are further classified into several types of culture: marine culture, brackish water pond, fresh water pond, cage, floating*

karamba, jaring apung, dan sawah.

net, and fish breeding in paddy fields.

<https://klungkungkab.bps.go.id>

ULASAN**DESCRIPTION****Tanaman Pangan**

Sektor tanaman pangan mencakup tanaman padi dan palawija. Produksi padi di Kabupaten Klungkung sekitar 29.985 ton pada tahun 2018. Mengalami penurunan sekitar 1.000 ton lebih dibandingkan tahun 2017. Penurunan ini disebabkan oleh terganggunya saluran irigasi akibat letusan Gunung Agung. Dampak yang paling besar terjadi di Kecamatan Dawan. Hal ini berakibat menurunnya jumlah luas panen padi dari 869 hektar di tahun 2017 menjadi hanya sekitar 289 hektar saja pada tahun 2018. Sehingga produksi padi di Kecamatan Dawan pada tahun 2018 turun lebih dari 55 persen dibandingkan dengan tahun sebelumnya. Meskipun rata-rata produksinya mengalami peningkatan dari 65,27 kwintal per hektar pada tahun 2017 menjadi 87,23 kwintal per hektar pada tahun 2018.

Tanaman Palawija meliputi tanaman jagung, ubi kayu, ubi jalar, kacang tanah, kacang kedelai dan kacang hijau. Rata-rata produktivitas tanaman palawija di Kabupaten Kungkung pada tahun 2018 mengalami peningkatan dibandingkan dengan tahun 2017, hanya komoditas kacang hijau saja yang mengalami penurunan produktivitas. Meskipun dari sisi jumlah produksi, tidak semua komoditas mengalami peningkatan.

Hortikultura

Tanaman petsai/sawi dan cabai merupakan komoditas utama sayuran

Agriculture

The food crop sector includes rice and secondary crops. Rice production in Klungkung Regency is around 29,985 tons in 2018. It has decreased by 1,000 tons more than in 2017. This decline was caused by disruption of irrigation channels due to the eruption of Mount Agung. The biggest impact occurred in Dawan District. This resulted in a decrease in the total harvested area of rice from 869 hectares in 2017 to only around 289 hectares in 2018. So that rice production in Dawan District in 2018 fell by more than 55 percent compared to the previous year. Although the average production has increased from 65.27 quintals per hectare in 2017 to 87.23 quintals per hectare in 2018

Crops include corn, cassava, sweet potatoes, peanuts, soybeans and green beans. The average productivity of secondary crops in Kungkung Regency in 2018 has increased compared to 2017, only green bean commodities have decreased productivity. Although in terms of total production, not all commodities have increased

Horticulture

Chinese cabbage / mustard and chili plants are the main vegetable commodities

yang rutin diproduksi Kabupaten Klungkung. Pada tahun 2018 produksi petsai/sawi tercatat sekitar 8.964,90 ton meningkat sekitar 47 persen lebih dibandingkan dengan tahun 2017 sebesar 6.079,80. Komoditas sayuran lainnya yang diproduksi di Kabupaten Klungkung adalah cabai. Tahun 2017 produksi cabai sekitar 1.008,40 ton sedikit meningkat menjadi sekitar 1.160,60 ton di tahun 2018.

Perkebunan

Tanaman perkebunan yang diusahakan adalah kelapa, kopi, cengkeh, vanili, jambu mete, kakao. Luas area tanaman kelapa tahun 2018 sekitar 3.288 hektar dengan produksi sekitar 2.424,78 ton. Areal perkebunan kelapa paling luas berada di kecamatan Nusa Penida yaitu 1.410 hektar, disusul Kecamatan Dawan 821 hektar. Sedangkan di Kecamatan Banjarangkan dan Klungkung luas areal perkebunan kelapa masing-masing kurang dari 700 hektar.

Tanaman perkebunan lainnya yang memberikan nilai tambah di Kabupaten Klungkung adalah tanaman kopi. Pada tahun 2018 produksi kopi di Kabupaten Klungkung sebesar 21,64 ton sedikit meningkat dibandingkan dengan tahun 2017 sebesar 20,10 ton. Luas areal tanaman kopi pada tahun 2018 tercatat sekitar 63,45 hektar.

Peternakan

Ternak dibedakan menjadi 3 yaitu: ternak besar (sapi, kerbau, dan kuda), ternak kecil (kambing, domba dan babi) serta ternak unggas (itik, ayam ras, ayam

that are routinely produced in Klungkung Regency. In 2018 Chinese cabbage / mustard production was recorded at around 8,964.90 tons, up about 47 percent compared to 2017 amounting to 6,079.80. Other vegetable commodities produced in Klungkung Regency are chili. In 2017 chili production of around 1,008.40 tons slightly increased to around 1,160.60 tons in 2018.

Plantation

The plantation crops cultivated are coconut, coffee, clove, vanilla, cashew, cacao. The area of coconut plantations in 2018 is around 3,288 hectares with production of around 2,424.78 tons. The largest coconut plantation area is in the Nusa Penida sub-district of 1,410 hectares, followed by Dawan District 821 hectares. Whereas in the Banjarangkan and Klungkung Subdistricts the area of coconut plantations is less than 700 hectares each

Other plantation crops that provide added value in Klungkung Regency are coffee plants. In 2018 coffee production in Klungkung Regency amounted to 21.64 tons, a slight increase compared to 2017 of 20.10 tons. The area of coffee plantations in 2018 is around 63.45 hectares.

Livestock

Livestock are divided into 3, namely: large livestock (cattle, buffaloes and horses), small livestock (goats, sheep and pigs) and poultry (ducks, broilers,

pedaging, ayam ras petelur dan ayam kampung. Ternak besar yang banyak dibudidayakan adalah sapi potong. Populasi sapi potong tahun 2018 sebanyak 42.497 ekor dimana lebih dari 55 persen ditanakkan di Nusa Penida. Sapi Nusa Penida merupakan komoditi andalan kabupaten klungkung.

Ternak kecil meliputi kambing dan babi. Pada tahun 2018 populasi ternak kambing diperkirakan hanya sebesar 261 ekor jauh menurun dibandingkan dengan tahun 2017 sebanyak 1.023 ekor. Sedangkan pada tahun 2018 populasi ternak babi sekitar 19.686 ekor, terdiri dari 12.535 ekor ternak babi lokal dan 7.151 ekor ternak babi saddle back dan landrace.

Perikanan

Perikanan yang diusahakan adalah perikanan laut dan perikanan darat. Produksi ikan laut yang sangat potensial adalah ikan tongkol. Hal ini didukung oleh kondisi geografis Kabupaten Klungkung yang kaya akan ikan. Disamping ikan laut, area perairan laut Nusa Penida sangat cocok untuk budidaya rumput laut. Produksi Rumput laut tahun 2017 sebesar 597.70 ton, tetapi pada tahun 2018 meningkat hampir dua kali lipat menjadi 1.684,80 ton. Rumput laut merupakan komoditas ekspor andalan Kabupaten Klungkung penurunan produksi yang terjadi pada tahun-tahun sebelumnya diakibatkan beralihnya petani rumput laut ke sektor pariwisata yang semakin meningkat di daerah ini.

broilers, laying hens and native chickens. Large livestock that are widely cultivated beef cattle The population of beef cattle in 2018 is 42,497, of which more than 55 percent are raised in Nusa Penida, Nusa Penida cattle are a mainstay commodity of the Klungkung Regency.

Small animals include goats and pigs. In 2018, the population of goats is estimated to be only 261, which is significantly lower compared to 2017, which was 1,023. Whereas in 2018 the pig population was around 19,686, consisting of 12,535 local pigs and 7,151 saddle back pigs and landraces.

Fisheries

Fisheries that are cultivated marine fisheries and aquaculture. Sea fish production potential is swordfish. This is supported by the geographical conditions of Klungkung rich in fish. Besides fish, sea waters of Nusa Penida area is suitable for cultivation of seaweed. Seaweed production in 2017 is 597.70 tons, but in 2018 it almost doubled to 1,684.80 tons. Seaweed is a mainstay export commodity of Klungkung Regency, the decline in production that occurred in previous years was due to the shifting of seaweed farmers to the increasingly tourism sector in this area

Gambar 5.1 Ternak yang Dipotong Menurut Jenisnya di Kabupaten Klungkung, 2018
Figures Livestock Slaughtered by Type in Klungkung Regency, 2018

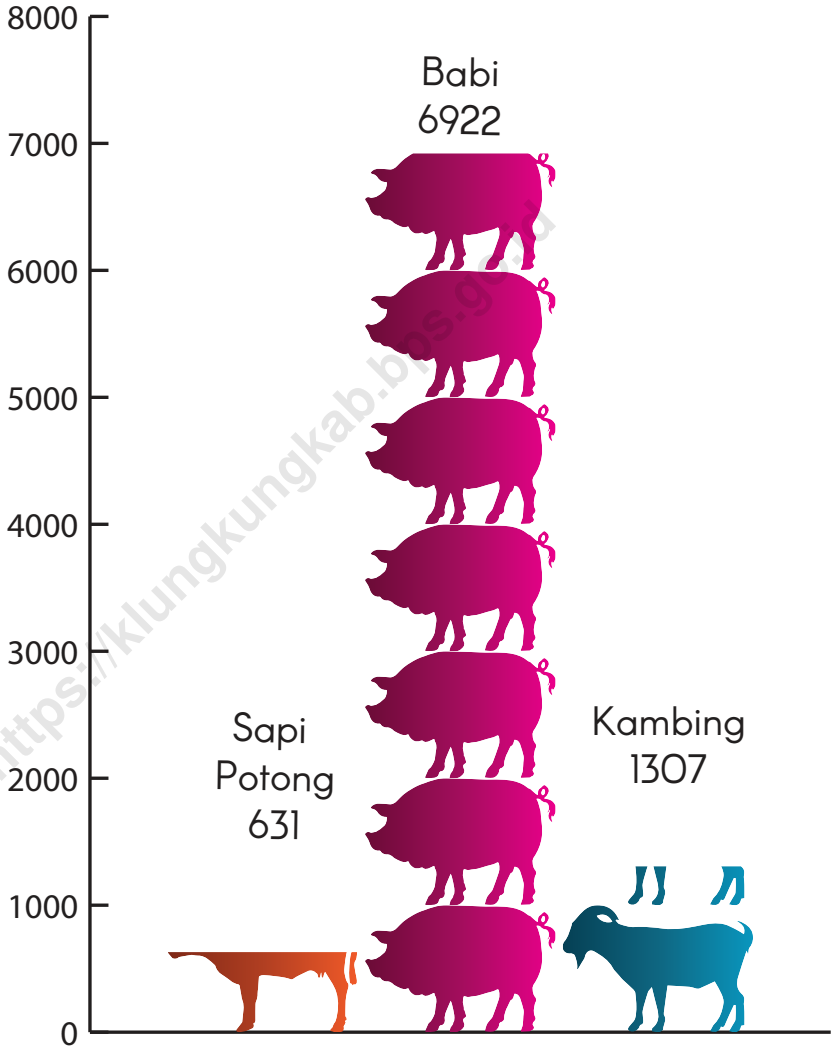

Sumber : Dinas Pertanian Kabupaten Klungkung
 Source : Agriculture Office of Klungkung Regency

5.1 TANAMAN PANGAN / FOOD CROPS

Tabel 5.1.1 Luas Lahan Sawah Menurut Kecamatan dan Jenis Pengairan di Kabupaten Klungkung (hektar), 2018
Table 5.1.1 *Area of Wetland by Subdistrict and Type of Irrigation in Klungkung Regency, 2018*

Kecamatan Subdistrict	Irigasi Irrigation	Non Irigasi Non Irrigation	Jumlah Total
(1)	(2)	(3)	(4)
1. Nusa Penida	-	-	-
2. Banjarangkan	1 954.60	-	1 954.60
3. Klungkung	1 229.14	-	1 229.14
4. Dawan	595.68	-	595.68
Jumlah/Total	3 779.42	-	3 779.42

Sumber : Dinas Pertanian Kabupaten Klungkung
 Source : Agriculture Office of Klungkung Regency

Tabel
Table

5.1.2

Luas Lahan Tegal/Kebun, Ladang/Huma, dan Lahan yang Sementara Tidak Diusahakan Menurut Kecamatan di Kabupaten Klungkung (hektar), 2018

Area of Dry Field/Garden, Shifting Cultivation, Land and Temporarily Unused Land by Subdistrict in Klungkung Regency (hectar), 2018

Kecamatan <i>Subdistrict</i>	Tegal/Kebun <i>Dry Field/Garden</i>	Ladang/Huma <i>Shifting Cultivation</i>	Sementara Tidak Diusahakan <i>Temporarily Unused</i>
(1)	(2)	(3)	(4)
1. Nusa Penida	1 927.50	-	-
2. Banjarangkan	1 328.20	-	-
3. Klungkung	383.00	-	-
4. Dawan	637.60	-	-
Jumlah/Total	4 276.30	-	-

Sumber : Dinas Pertanian Kabupaten Klungkung
Source : Agriculture Office of Klungkung Regency

Tabel 5.1.3 **Luas Panen Padi Sawah dan Padi Ladang Menurut Kecamatan di Kabupaten Klungkung, 2018**
Table 5.1.3 **Harvested Area of Wetland and Dryland Paddy by Subdistrict in Klungkung Regency, 2018**

Kecamatan Subdistrict	Padi Sawah Wetland Paddy	Padi Ladang Dryland Paddy
(1)	(2)	(3)
1. Nusa Penida	-	-
2. Banjarangkan	2 911	-
3. Klungkung	1 427	-
4. Dawan	289	-
Jumlah/Total	4 627	-

Sumber : Dinas Pertanian Kabupaten Klungkung
 Source : Agriculture Office of Klungkung Regency

Tabel

Table

5.1.4

Luas Panen Jagung, Kedelai, Kacang Tanah, Kacang Hijau, Ubi Kayu, Ubi Jalar Menurut Kecamatan di Kabupaten Klungkung, 2018

Harvested Area of Maize, Soybean, Peanut, Mungbean, Cassava, and Sweet Potato by Subdistrict in Klungkung Regency, 2018

Kecamatan Subdistrict	Jagung Maize	Kedelai Soybean	Kacang Tanah Peanut	Kacang Hijau Mungbean	Ubi Kayu Cassava	Ubi Jalar Sweet Potato
(1)	(2)	(3)	(4)	(5)	(6)	(7)
1. Nusa Penida	1 826	-	438	-	916	-
2. Banjarangkan	67	7	280	-	-	41
3. Klungkung	-	-	38	-	-	-
4. Dawan	-	151	216	-	-	-
Jumlah/Total	1 893	158	972	-	916	41

Sumber : Dinas Pertanian Kabupaten Klungkung
Source : Agriculture Office of Klungkung Regency

Tabel 5.1.5 **Luas Panen Padi Menurut Kecamatan di Kabupaten Klungkung, 2014 - 2018 (Ha)**
Table 5.1.5 **Harvested Area of Paddy by Subdistrict in Klungkung Regency, 2014 - 2018 (Ha)**

Kecamatan Subdistrict	2014	2015	2016	2017	2018
(1)	(2)	(3)	(4)	(5)	(6)
1. Nusa Penida	-	-	-	-	-
2. Banjarangkan	2 243	3 029	2 235	2 493	2 911
3. Klungkung	1 960	1 840	1 950	1 707	1 427
4. Dawan	859	892	892	869	289
Jumlah/Total	5 062	5 761	4 677	5 069	4 627

Sumber : Dinas Pertanian Kabupaten Klungkung
 Source : Agriculture Office of Klungkung Regency

Tabel
Table

5.1.6

**Produksi Padi Menurut Kecamatan di Kabupaten Klungkung,
2014 - 2018 (Ton)**
**Production of Paddy by Subdistrict in Klungkung Regency,
2014 - 2018 (Ton)**

Kecamatan Subdistrict	2014	2015	2016	2017	2018
(1)	(2)	(3)	(4)	(5)	(6)
1. Nusa Penida	-	-	-	-	-
2. Banjarangkan	13 562	18 670	12 496	14 913	18 436
3. Klungkung	12 494	13 055	9 838	10 452	9 028
4. Dawan	6 006	6 345	5 639	5 676	2 521
Jumlah/Total	32 062	38 070	27 973	31 041	29 985

Sumber : Dinas Pertanian Kabupaten Klungkung
Source : Agriculture Office of Klungkung Regency

Tabel 5.1.7 **Rata-rata Produksi Padi Menurut Kecamatan di Kabupaten Klungkung, 2014 - 2018 (Kw/Ha)**
Table 5.1.7 **Average Yield of Paddy by Subdistrict in Klungkung Regency, 2014-2018 (Kw/Ha)**

Kecamatan Subdistrict	2014	2015	2016	2017	2018
(1)	(2)	(3)	(4)	(5)	(6)
1. Nusa Penida	-	-	-	-	-
2. Banjarangkan	60,46	61,64	55,92	59,81	63,33
3. Klungkung	63,74	70,95	63,48	70,95	63,27
4. Dawan	69,92	71,11	63,20	65,27	87,23
Jumlah/Total	63,34	66,08	59,81	61,22	64,80

Sumber : Dinas Pertanian Kabupaten Klungkung
 Source : Agriculture Office of Klungkung Regency

Tabel
Table

5.1.8

Luas Panen, Produksi, dan Produktivitas Padi Menurut
Kecamatan di Kabupaten Klungkung, 2018*Harvested Area, Production, and Productivity of Paddy
by Sub District in Klungkung Regency, 2018*

Kecamatan Subdistrict	Luas Panen (ha) Harvested Area (ha)	Produksi (ton) Production (ton)	Produktivitas (ton/ha) Productivity (ton/ ha)
(1)	(2)	(3)	(4)
1. Nusa Penida	N/A	N/A	N/A
2. Banjarangkan	N/A	N/A	N/A
3. Klungkung	N/A	N/A	N/A
4. Dawan	N/A	N/A	N/A
Jumlah/Total	3 092	18 076	5,85

Sumber : Badan Pusat Statistik Kabupaten Klungkung
Source : BPS - Statistics of Klungkung Regency

Tabel 5.1.9 **Produksi Padi Setara Beras Menurut Kecamatan di Kabupaten Klungkung, 2018**
Table 5.1.9 **Rice Equivalent Production by Sub District in Klungkung Regency, 2018**

Kecamatan Subdistrict	Produksi Padi (ton GKG) Paddy Production (ton GKG)	Produksi Padi Setara Beras (ton)
		PRice Equivalent Production (ton)
(1)	(2)	(3)
1. Nusa Penida	N/A	N/A
2. Banjarangkan	N/A	N/A
3. Klungkung	N/A	N/A
4. Dawan	N/A	N/A
Jumlah/Total	18 076	-

Sumber : Badan Pusat Statistik Kabupaten Klungkung
 Source : BPS - Statistics of Klungkung Regency

Tabel
Table

5.1.10

Luas Panen Jagung Menurut Kecamatan di Kabupaten Klungkung, 2014 - 2018 (Ha)
Harvested Area of Maize by Subdistrict in Klungkung Regency, 2014 - 2018 (Ha)

Kecamatan Subdistricts	2014	2015	2016	2017	2018
(1)	(2)	(3)	(4)	(5)	(6)
1. Nusa Penida	1 718	1 681	1 687	1 877	1 826
2. Banjarangkan	3	11	111	170	67
3. Klungkung	-	13	-	-	-
4. Dawan	16	126	147	201	369
Jumlah/Total	1 737	1 831	1 945	2 248	2 262

Sumber : Dinas Pertanian Kabupaten Klungkung
 Source : Agriculture Office of Klungkung Regency

Tabel 5.1.11 **Produksi Jagung Menurut Kecamatan di Kabupaten Klungkung, 2014 - 2018 (Ton)**
Table 5.1.11 **Maize Production by Subdistrict in Klungkung Regency, 2014 - 2018 (Ton)**

Kecamatan Subdistricts	2014	2015	2016	2017	2018
(1)	(2)	(3)	(4)	(5)	(6)
1. Nusa Penida	4 963	4 935	6 288	5 761	6 608
2. Banjarangkan	22	20	306	1 262	451
3. Klungkung	-	30	-	-	-
4. Dawan	51	393	556	1 023	2,065
Jumlah/Total	5 036	5 378	7 150	8 056	9 124

Sumber : Dinas Pertanian Kabupaten Klungkung
 Source : Agriculture Office of Klungkung Regency

Tabel
Table

5.1.12

Rata-rata Produksi Jagung Menurut Kecamatan di Kabupaten Klungkung, 2014 - 2018 (Kw/Ha)
Average Yield of Maize by Subdistrict in Klungkung Regency, 2014 - 2018 (Kw/Ha)

Kecamatan Subdistricts	2014	2015	2016	2017	2018
(1)	(2)	(3)	(4)	(5)	(6)
1. Nusa Penida	28,89	29,36	37,77	30,69	36,19
2. Banjarangkan	73,33	18,18	27,47	27,74	67,31
3. Klungkung	-	23,08	-	-	-
4. Dawan	31,88	31,05	37,77	50,81	55,96
Jumlah/Total	29,04	29,37	103,01	35,03	40,34

Sumber : Dinas Pertanian Kabupaten Klungkung
Source : Agriculture Office of Klungkung Regency

Tabel 5.1.13 Luas Panen Ubi Kayu Menurut Kecamatan di Kabupaten Klungkung, 2014 - 2018 (Ha)
Table *Harvested Area of Cassava by Subdistrict in Klungkung Regency, 2014 - 2018 (Ha)*

Kecamatan Subdistricts	2014	2015	2016	2017	2018
(1)	(2)	(3)	(4)	(5)	(6)
1. Nusa Penida	953	751	599	829	916
2. Banjarangkan	8	-	-	-	-
3. Klungkung	-	-	-	-	-
4. Dawan	-	-	-	-	-
Jumlah/Total	961	751	599	829	916

Sumber : Dinas Pertanian Kabupaten Klungkung
 Source : Agriculture Office of Klungkung Regency

Tabel
Table

5.1.14

Produksi Ubi Kayu Menurut Kecamatan di Kabupaten Klungkung, 2014 - 2018 (Ton)

Production of Cassava by Subdistrict in Klungkung Regency, 2014 - 2018 (Ton)

Kecamatan Subdistricts	2014	2015	2016	2017	2018
(1)	(2)	(3)	(4)	(5)	(6)
1. Nusa Penida	9 158	5 989	5 365	8 781	9 466
2. Banjarangkan	85	-	-	-	-
3. Klungkung	-	-	-	-	-
4. Dawan	-	-	-	-	-
Jumlah/Total	9 243	5 989	5 365	8 781	9 466

Sumber : Dinas Pertanian Kabupaten Klungkung
Source : Agriculture Office of Klungkung Regency

Tabel 5.1.15 Rata-rata Produksi Ubi Kayu Menurut Kecamatan di Kabupaten Klungkung, 2014 - 2018 (Kw/Ha)
Table *Average Yield of Cassava by Subdistrict in Klungkung Regency, 2014 - 2018 (Kw/Ha)*

Kecamatan Subdistricts	2014	2015	2016	2017	2018
(1)	(2)	(3)	(4)	(5)	(6)
1. Nusa Penida	96,10	79,75	89,57	105,92	103,34
2. Banjarangkan	106,25	-	-	-	-
3. Klungkung	-	-	-	-	-
4. Dawan	-	-	-	-	-
Jumlah/Total	96,18	79,75	89,57	105,92	103,34

Sumber : Dinas Pertanian Kabupaten Klungkung
 Source : Agriculture Office of Klungkung Regency

Tabel
Table

5.1.16

Luas Panen Ubi Jalar Menurut Kecamatan di Kabupaten Klungkung, 2014 - 2018 (Ha)

Harvested Area of Sweet Potatoes by Subdistrict in Klungkung Regency, 2014 - 2018 (Ha)

Kecamatan Subdistricts	2014	2015	2016	2017	2018
(1)	(2)	(3)	(4)	(5)	(6)
1. Nusa Penida	-	-	-	-	-
2. Banjarangkan	140	150	76	63	41
3. Klungkung	2	-	-	-	-
4. Dawan	-	-	-	-	-
Jumlah/Total	142	150	76	63	41

Sumber : Dinas Pertanian Kabupaten Klungkung
Source : Agriculture Office of Klungkung Regency

Tabel 5.1.17 **Produksi Ubi Jalar Menurut Kecamatan di Kabupaten Klungkung, 2014 - 2018 (Ton)**
Table 5.1.17 **Sweet Potatoes Production by Subdistrict in Klungkung Regency, 2014 - 2018 (Ton)**

Kecamatan Subdistricts	2014	2015	2016	2017	2018
(1)	(2)	(3)	(4)	(5)	(6)
1. Nusa Penida	-	-	-	-	-
2. Banjarangkan	1 790	2 558	1 522	797	591
3. Klungkung	31	-	-	-	-
4. Dawan	-	-	-	-	-
Jumlah/Total	1 821	2 558	1 522	797	591

Sumber : Dinas Pertanian Kabupaten Klungkung
 Source : Agriculture Office of Klungkung Regency

Tabel
Table

5.1.18

Rata-rata Produksi Ubi Jalar Menurut Kecamatan di Kabupaten Klungkung, 2014 - 2018 (Kw/Ha)

Average Yield of Sweet Potatoes by Subdistrict in Klungkung Regency, 2014 - 2018 (Kw/Ha)

Kecamatan Subdistricts	2014	2015	2016	2017	2018
(1)	(2)	(3)	(4)	(5)	(6)
1. Nusa Penida	-	-	-	-	-
2. Banjarangkan	127,86	170,53	200,26	126,43	144,15
3. Klungkung	155,00	-	-	-	-
4. Dawan	-	-	-	-	-
Jumlah/Total	128,22	170,53	200,26	126,43	144,15

Sumber : Dinas Pertanian Kabupaten Klungkung
Source : Agriculture Office of Klungkung Regency

Tabel 5.1.19 Luas Panen Kacang Tanah Menurut Kecamatan di Kabupaten Klungkung, 2014 - 2018 (Ha)
Table *Harvested Area of Peanuts by Subdistrict in Klungkung Regency, 2014 - 2018 (Ha)*

Kecamatan Subdistricts	2014	2015	2016	2017	2018
(1)	(2)	(3)	(4)	(5)	(6)
1. Nusa Penida	1 048	768	621	577	438
2. Banjarangkan	439	539	500	717	280
3. Klungkung	108	107	98	64	38
4. Dawan	-	13	1	4	216
Jumlah/Total	1 595	1 427	1 220	1 362	972

Sumber : Dinas Pertanian Kabupaten Klungkung
 Source : Agriculture Office of Klungkung Regency

Produksi Kacang Tanah Menurut Kecamatan di Kabupaten Klungkung, 2014 - 2018 (Ton)

Tabel

Table 5.1.20 *Peanuts Production by Subdistrict in Klungkung Regency, 2014 - 2018 (Ton)*

Kecamatan Subdistricts	2014	2015	2016	2017	2018
(1)	(2)	(3)	(4)	(5)	(6)
1. Nusa Penida	1 103	329	283	239	331
2. Banjarangkan	573	433	388	708	280
3. Klungkung	167	105	62	67	54
4. Dawan	-	16	1	1	581
Jumlah/Total	1 843	867	734	1 015	1 246

Sumber : Dinas Pertanian Kabupaten Klungkung
Source : Agriculture Office of Klungkung Regency

Tabel
Table 5.1.21 Rata-rata Produksi Kacang Tanah Menurut Kecamatan di Kabupaten Klungkung, 2014 - 2018 (Kw/Ha)
Average Yield of Peanuts by Subdistrict in Klungkung Regency, 2014 - 2018 (Kw/Ha)

Kecamatan Subdistricts	2014	2015	2016	2017	2018
(1)	(2)	(3)	(4)	(5)	(6)
1. Nusa Penida	10,52	4,28	4,56	4,14	7,56
2. Banjarangkan	13,05	8,05	7,76	9,87	10,00
3. Klungkung	15,46	9,78	6,35	9,05	14,21
4. Dawan	-	12,31	10,00	10,00	26,90
Jumlah/Total	11,55	6,08	6,02	7,39	12,82

Sumber : Dinas Pertanian Kabupaten Klungkung
 Source : Agriculture Office of Klungkung Regency

Luas Panen Kacang Kedelai Menurut Kecamatan di Kabupaten Klungkung, 2014 - 2018 (Ha)

Tabel

Table 5.1.22 *Harvested Area of Soybeans by Subdistrict in Klungkung Regency, 2014 - 2018 (Ha)*

Kecamatan Subdistricts	2014	2015	2016	2017	2018
(1)	(2)	(3)	(4)	(5)	(6)
1. Nusa Penida	-	-	-	-	-
2. Banjarangkan	84	11	6	1,9	7
3. Klungkung	2	6	1	1	-
4. Dawan	443	659	763	627,7	151
Jumlah/Total	529	676	770	630,6	158

Sumber : Dinas Pertanian Kabupaten Klungkung
Source : Agriculture Office of Klungkung Regency

Tabel 5.1.23 **Produksi Kacang Kedelai Menurut Kecamatan di Kabupaten Klungkung, 2014 - 2018 (Ton)**
Table 5.1.23 **Soybeans Production by Subdistrict in Klungkung Regency, 2014 - 2018 (Ton)**

Kecamatan Subdistricts	2014	2015	2016	2017	2018
(1)	(2)	(3)	(4)	(5)	(6)
1. Nusa Penida	-	-	-	-	-
2. Banjarangkan	136	16	8	2	7
3. Klungkung	2	6	1	1	-
4. Dawan	838	1 220	1 168	806	202
Jumlah/Total	976	1 242	1 177	809	209

Sumber : Dinas Pertanian Kabupaten Klungkung
 Source : Agriculture Office of Klungkung Regency

Rata-rata Produksi Kacang Kedelai Menurut Kecamatan di Kabupaten Klungkung, 2014 - 2018 (Kw/Ha)

Tabel

Table 5.1.24 *Average Yield of Soybeans by Subdistrict in Klungkung Regency, 2014 - 2018 (Kw/Ha)*

Kecamatan Subdistricts	2014	2015	2016	2017	2018
(1)	(2)	(3)	(4)	(5)	(6)
1. Nusa Penida	-	-	-	-	-
2. Banjarangkan	16,19	14,53	13,33	10,53	10,00
3. Klungkung	10,00	10,00	10,00	10,00	-
4. Dawan	18,92	18,51	15,31	12,84	13,38
Jumlah/Total	18,45	18,37		12,82	13,23

Sumber : Dinas Pertanian Kabupaten Klungkung
Source : Agriculture Office of Klungkung Regency

Tabel 5.1.25 **Luas Panen Kacang Hijau Menurut Kecamatan di Kabupaten Klungkung, 2014 - 2018 (Ha)**
Table 5.1.25 **Harvested Area of Mung Beans by Subdistrict in Klungkung Regency, 2014 - 2018 (Ha)**

Kecamatan Subdistricts	2014	2015	2016	2017	2018
(1)	(2)	(3)	(4)	(5)	(6)
1. Nusa Penida	30	34	26	8	-
2. Banjarangkan	-	-	-	-	-
3. Klungkung	-	-	-	-	-
4. Dawan	-	-	-	-	-
Jumlah/Total	30	34	26	8	-

Sumber : Dinas Pertanian Kabupaten Klungkung
 Source : Agriculture Office of Klungkung Regency

Tabel
Table

5.1.26

Produksi Kacang Hijau Menurut Kecamatan di Kabupaten Klungkung, 2014 - 2018 (Ton)
Mung Beans Production by Subdistrict in Klungkung Regency, 2014 - 2018 (Ton)

Kecamatan Subdistricts	2014	2015	2016	2017	2018
(1)	(2)	(3)	(4)	(5)	(6)
1. Nusa Penida	35	40	30	9	-
2. Banjarangkan	-	-	-	-	-
3. Klungkung	-	-	-	-	-
4. Dawan	-	-	-	-	-
Jumlah/Total	35	40	30	9	-

Sumber : Dinas Pertanian Kabupaten Klungkung
Source : Agriculture Office of Klungkung Regency

Tabel 5.1.27 Rata-rata Produksi Kacang Hijau Menurut Kecamatan di Kabupaten Klungkung, 2014 - 2018 (Kw/Ha)
Table *Average Yield of Mung Beans by Subdistrict in Klungkung Regency, 2014 - 2018 (Kw/Ha)*

Kecamatan Subdistricts	2014	2015	2016	2017	2018
(1)	(2)	(3)	(4)	(5)	(6)
1. Nusa Penida	11,62	11,62	11.62	11.62	-
2. Banjarangkan	-	-	-	-	-
3. Klungkung	-	-	-	-	-
4. Dawan	-	-	-	-	-
Jumlah/Total	11,62	11,62	11,62	11,62	-

Sumber : Dinas Pertanian Kabupaten Klungkung
 Source : Agriculture Office of Klungkung Regency

5.2 HORTIKULTURA / HORTICULTURE

Tabel 5.2.1 Luas Panen Tanaman Sayuran Menurut Jenis Tanaman dan Kecamatan di Kabupaten Klungkung, 2018 (Ha)
Table 5.2.1 *Harvested Area of Vegetables by Kind of Plant and Sub District in Klungkung Regency, 2018 (Ha)*

Kecamatan Subdistricts	Bawang Merah Shallots	Cabai Chili	Kentang Pota- toes	Kubis Cab- bage	Petsai Chinese Cab- bage	Tomat Tomato	Wortel Carrot
(1)	(2)	(3)	(4)	(5)	(6)	(7)	(8)
1. Nusa Penida	-	-	-	-	-	-	-
2. Banjarangkan	-	326	-	-	739	-	-
3. Klungkung	1	277	-	-	280	-	-
4. Dawan	-	17	-	-	-	-	-
Jumlah/Total	1	620	-	-	1 019	-	-

Sumber : Statistik Pertanian Hortikultura SPH-SBS, Badan Pusat Statistik Kabupaten Klungkung
 Source : Agricultural Statistic for Horticulture SPH-SBS, BPS - Statistics of Klungkung Regency

Tabel 5.2.2 **Produksi Tanaman Sayuran Menurut Jenis Tanaman dan Kecamatan di Kabupaten Klungkung, 2018 (Ton)**
Table 5.2.2 **Production of Vegetables by Kind of Plant and Sub District in Klungkung Regency, 2018 (Ton)**

Kecamatan <i>Subdistricts</i>	Bawang Merah Shallots	Cabai Chili	Kentang <i>Pota- toes</i>	Kubis <i>Cab- bage</i>	Petsai <i>Chinese Cabbage</i>	Tomat <i>Tomato</i>	Wortel <i>Carrot</i>
(1)	(2)	(3)	(4)	(5)	(6)	(7)	(8)
1. Nusa Penida	-	-	-	-	-	-	-
2. Banjarangkan	-	119,10	-	-	4.558,90	-	-
3. Klungkung	1,20	1.030,80	-	-	4.406,00	-	-
4. Dawan	-	10,70	-	-	-	-	-
Jumlah/Total	1,20	1 160,60	0,00	0,00	8 964,90	0,00	0,00

Sumber : Statistik Pertanian Hortikultura SPH-SBS, Badan Pusat Statistik Kabupaten Klungkung
 Source : Agricultural Statistic for Horticulture SPH-SBS, BPS - Statistics of Klungkung Regency

Tabel 5.2.3
Luas Panen Tanaman Sayuran dan Buah-Buahan Semusim Menurut Jenis Tanaman dan Kecamatan di Kabupaten Klungkung, 2016-2018 (Ha)
Table *Harvested Area of Seasonal Vegetables by Kind of Plant and Sub District in Klungkung Regency, 2016-2018 (Ha)*

Jenis Tanaman / Kind of Plants		2016	2017	2018
(1)	(2)	(3)	(4)	(5)
Sayuran / Vegetables :				
1.	Bawang Daun / Wlech Onion	-	-	-
2.	Bawang Merah / Shallot	6	1	1
3.	Bawang Putih / Garlic	-	-	-
4.	Bayam / Spinach	-	-	-
5.	Buncis / Green Bean	-	-	-
6.	Cabai Besar / Capsicum Annum	-	-	-
7.	Cabai Rawit / Capsicum Frutescens	1.046	619	620
8.	Cabai / Chili (Annum + Frutescens)	1.046	619	620
9.	Jamur / Mushroom	-	-	-
10.	Kacang Merah / Red Bean	-	-	-
11.	Kacang Panjang / Yardlong Bean	219	124	96
12.	Kangkung / Kangkong	-	-	-
13.	Kembang Kol / Cauliflower	-	-	-
14.	Kentang / Potato	-	-	-
15.	Ketimun / Cucumber	237	373	351
16.	Kubis / Cabbage	-	-	-
17.	Labu Siam / Chayote	-	-	-
18.	Lobak / Radish	-	-	-

Berlanjut/Continued

Tabel **Lanjutan**
Table **5.2.3** **Continued**

Jenis Tanaman / Kind of Plants		2016	2017	2018
(1)		(2)	(3)	(4)
19.	Petsai/Sawi / Chinese Cabbage	812	849	1.019
20.	Terung / Eggplant	4	11	4
21.	Tomat / Tomato	-	-	-
22.	Wortel / Carrot	-	-	-
Buah-buahan / Fruits :				
1.	Blewah / Cantaloupe			
2.	Melon / Melon	-	-	-
3.	Semangka / Watermelon	-	-	-
Jumlah/Total		2 341	2 012	2 099

Sumber : Statistik Pertanian Hortikultura SPH-SBS, Badan Pusat Statistik Kabupaten Klungkung
 Source : *Agricultural Statistic for Horticulture SPH-SBS, BPS - Statistics of Klungkung Regency*

Tabel 5.2.4
Table **Produksi Tanaman Sayuran dan Buah-Buahan Semusim Menurut Jenis Tanaman dan Kecamatan di Kabupaten Klungkung, 2016-2018**
Production of Seasonal Vegetables by Kind of Plant and Sub District in Klungkung Regency, 2016-2018

Jenis Tanaman / Kind of Plants	2016	2017	2018
(1)	(2)	(3)	(4)
Sayuran / Vegetables :			
1. Bawang Daun / Wlech Onion	-	-	-
2. Bawang Merah / Shallot	26,60	15,00	1,20
3. Bawang Putih / Garlic	-	-	-
4. Bayam / Spinach	-	-	-
5. Buncis / Green Bean	-	-	-
6. Cabai Besar / Capsicum Annum	-	-	-
7. Cabai Rawit / Capsicum Frutescens	5.243,30	1.008,40	1.160,60
8. Cabai / Chili (Annum + Frutescens)	5.243,30	1.008,40	1.160,60
9. Jamur / Mushroom	-	-	-
10. Kacang Merah / Red Bean	-	-	-
11. Kacang Panjang / Yardlong Bean	2.127,00	245,90	235,50
12. Kangkung / Kangkong	-	-	-
13. Kembang Kol / Cauliflower	-	-	-
14. Kentang / Potato	-	-	-
15. Ketimun / Cucumber	1.150,50	2.497,00	3.188,30
16. Kubis / Cabbage	-	-	-
17. Labu Siam / Chayote	-	-	-
18. Lobak / Radish	-	-	-

Berlanjut/Continued

Tabel **Lanjutan**
Table **5.2.4** **Continued**

Jenis Tanaman / Kind of Plants		2016	2017	2018
(1)		(2)	(3)	(4)
19.	Petsai/Sawi / Chinese Cabbage	4.577,90	6.079,80	8.964,90
20.	Terung / Eggplant	12,80	69,10	24,10
21.	Tomat / Tomato	-	-	-
22.	Wortel / Carrot	-	-	-
Buah-buahan / Fruits :				
1.	Blewah / Cantaloupe			
2.	Melon / Melon	-	-	-
3.	Semangka / Watermelon	-	-	-
Jumlah/Total		13 451	10 370	13 675

Sumber : Statistik Pertanian Hortikultura SPH-SBS, Badan Pusat Statistik Kabupaten Klungkung
 Source : Agricultural Statistic for Horticulture SPH-SBS, BPS - Statistics of Klungkung Regency

Tabel
Table

5.2.5

Luas Panen Tanaman Biofarmaka Menurut Jenis Tanaman dan Kecamatan di Kabupaten Klungkung, 2018 (Ha)

Harvested Area of Medicinal Plants by Kind of Plant and Sub District in Klungkung Regency, 2018 (Ha)

Kecamatan Subdistricts	Jahe Ginger	Laos/Lengkuas Galanga	Kencur East Indian Galangal	Kunyit Turmeric
(1)	(2)	(3)	(4)	(5)
1. Nusa Penida	-	-	-	-
2. Banjarangkan	-	-	-	-
3. Klungkung	-	-	-	-
4. Dawan	-	-	-	4 850
Jumlah/Total	-	-	-	4 850

Sumber : Statistik Pertanian Hortikultura SPH-SBS, Badan Pusat Statistik Kabupaten Klungkung
Source : Agricultural Statistic for Horticulture SPH-SBS, BPS - Statistics of Klungkung Regency

Tabel 5.2.6 **Produksi Tanaman Biofarmaka Menurut Jenis Tanaman dan Kecamatan di Kabupaten Klungkung, 2018 (Ton)**
Table 5.2.6 **Production of Medicinal Plants by Kind of Plant and Sub District in Klungkung Regency, 2018 (Ton)**

Kecamatan <i>Subdistricts</i>	Jahe <i>Ginger</i>	Laos/Lengkuas <i>Galanga</i>	Kencur <i>East Indian Galangal</i>	Kunyit <i>Turmeric</i>
(1)	(2)	(3)	(4)	(5)
1. Nusa Penida	-	-	-	-
2. Banjarangkan	-	-	-	-
3. Klungkung	-	-	-	-
4. Dawan	-	-	-	11,64
Jumlah/Total	-	-	-	11,64

Sumber : Statistik Pertanian Hortikultura SPH-SBS, Badan Pusat Statistik Kabupaten Klungkung
 Source : Agricultural Statistic for Horticulture SPH-SBS, BPS - Statistics of Klungkung Regency

Tabel
Table

5.2.7

Luas Panen Tanaman Biofarmaka Menurut Jenis Tanaman dan Kecamatan di Kabupaten Jembrana, 2015-2018 (Ha)
Harvested Area of Medicinal Plants by Kind of Plant and Sub District in Jembrana Regency, 2015-2018 (Ha)

	Kecamatan Subdistricts	2015	2016	2017	2018
(1)	(2)	(2)	(3)	(4)	(5)
1.	Dringo / Sweet Room/Calamus	-	-	-	-
2.	Jahe / Ginger	-	-	-	-
3.	Kapulaga / Java Cardamon	-	-	-	-
4.	Kencur / East Indian Galangal	-	-	-	-
5.	Kunyit / Turmeric	65 000	6 000	4 000	4 850
6.	Laos/Lengkuas / Galanga	-	-	-	-
7.	Lempuyang / Zingiber Aromaticum	-	-	-	-
8.	Lidah Buaya / Oliviera	-	-	-	-
9.	Mengkudu/Pace / Indian Mulberry	-	-	-	-
10.	Temuireng / Black Turmeric	-	-	-	-
11.	Temukunci / Chinese Keys	-	-	-	-
12.	Temulawak / Java Turmeric	-	-	-	-
13.	Sambiloto / King of Bitter	-	-	-	-
	Jumlah/Total-	65 000	6 000	4 000	4 850

Sumber : Statistik Pertanian Hortikultura SPH-SBS, Badan Pusat Statistik Kabupaten Klungkung
Source : Agricultural Statistic for Horticulture SPH-SBS, BPS - Statistics of Klungkung Regency

Tabel 5.2.8 **Produksi Tanaman Biofarmaka Menurut Jenis Tanaman dan Kecamatan di Kabupaten Klungkung, 2015-2018 (Ton)**
Table 5.2.8 **Production of Medicinal Plants by Kind of Plant and Sub District in Klungkung Regency, 2015-2018 (Ton)**

Kecamatan <i>Subdistricts</i>	2015	2016	2017	2018
(1)	(2)	(3)	(4)	(5)
1. Dringo / Sweet Room/Calamus	-	-	-	-
2. Jahe / Ginger	-	-	-	-
3. Kapulaga / Java Cardamon	-	-	-	-
4. Kencur / East Indian Galangal	-	-	-	-
5. Kunyit / Turmeric	143,00	13,80	9,60	11,64
6. Laos/Lengkuas / Galanga	-	-	-	-
7. Lempuyang / Zingiber Aromaticum	-	-	-	-
8. Lidah Buaya / Oliviera	-	-	-	-
9. Mengkudu/Pace / Indian Mulberry	-	-	-	-
10. Temuireng / Black Turmeric	-	-	-	-
11. Temukunci / Chinese Keys	-	-	-	-
12. Temulawak / Java Turmeric	-	-	-	-
13. Sambiloto / King of Bitter	-	-	-	-
Jumlah/Total	143,00	13,80	9,60	11,64

Sumber : Statistik Pertanian Hortikultura SPH-SBS, Badan Pusat Statistik Kabupaten Klungkung
 Source : *Agricultural Statistic for Horticulture SPH-SBS, BPS - Statistics of Klungkung Regency*

Tabel
Table

5.2.9

Luas Panen Tanaman Hias Menurut Jenis Tanaman dan Kecamatan di Kabupaten Klungkung, 2018 (M²)*Harvested Area of Ornamental Plants by Kind of Plant and Sub District in Klungkung Regency, 2018 (M²)*

Kecamatan <i>Subdistricts</i>	Anggrek <i>Orchid</i>	Krisan <i>Chrysantenum</i>	Mawar <i>Rose</i>	Sedap Malam <i>Tuberose</i>
(1)	(2)	(3)	(4)	(5)
1. Nusa Penida	-	-	-	-
2. Banjarangkan	-	-	-	-
3. Klungkung	-	-	-	-
4. Dawan	-	-	-	-
Jumlah/Total	-	-	-	-

Sumber : Statistik Pertanian Hortikultura SPH-SBS, Badan Pusat Statistik Kabupaten Klungkung
 Source : *Agricultural Statistic for Horticulture SPH-SBS, BPS - Statistics of Klungkung Regency*

Tabel 5.2.10 **Produksi Tanaman Hias Menurut Jenis Tanaman dan Kecamatan di Kabupaten Klungkung, 2018 (Tangkai)**
Table *Production of Ornamental Plants by Kind of Plant and Sub District in Klungkung Regency, 2018 (Stalks)*

Kecamatan <i>Subdistricts</i>	Anggrek <i>Orchid</i>	Krisan <i>Chrysantenum</i>	Mawar <i>Rose</i>	Sedap Malam <i>Tuberose</i>
(1)	(2)	(3)	(4)	(5)
1. Nusa Penida	-	-	-	-
2. Banjarangkan	-	-	-	-
3. Klungkung	-	-	-	-
4. Dawan	-	-	-	-
Jumlah/Total	-	-	-	-

Sumber : Statistik Pertanian Hortikultura SPH-SBS, Badan Pusat Statistik Kabupaten Klungkung
 Source : *Agricultural Statistic for Horticulture SPH-SBS, BPS - Statistics of Klungkung Regency*

Tabel
Table

5.2.11

Luas Panen Tanaman Hias Menurut Jenis Tanaman dan Kecamatan di Kabupaten Jembrana, 2015-2018 (M²)*Harvested Area of Ornamental Plants by Kind of Plant and Sub District in Jembrana Regency, 2015-2018 (M²)*

Kecamatan Subdistricts	2015	2016	2017	2018
(1)	(2)	(3)	(4)	(5)
1. Anggrek / Orchid	-	-	-	-
2. Anthurium Bunga Flamingo Lily Flower	-	-	-	-
3. Anyelir / Carnation	-	-	-	-
4. Dracaena / Dracaena	-	-	-	-
5. Gladiol / Gladiol	-	-	-	-
6. Herbras / Gerbera	-	-	-	-
7. Krisan / Chrysantemum	-	-	-	-
8. Mawar / Rose	-	-	-	-
9. Melati / Jasmine	-	-	-	-
10. Palem / Palm	-	-	-	-
11. Pisang-pisangan / Heliconia	-	-	-	-
12. Sedap Malam / Tuberose	-	-	-	-
Jumlah/Total	-	-	-	-

Sumber : Statistik Pertanian Hortikultura SPH-SBS, Badan Pusat Statistik Kabupaten Klungkung
 Source : *Agricultural Statistic for Horticulture SPH-SBS, BPS - Statistics of Klungkung Regency*

Tabel 5.2.12 **Produksi Tanaman Hias Menurut Jenis Tanaman dan Kecamatan di Kabupaten Klungkung, 2015-2018 (Tangkai)**
Table 5.2.12 **Harvested Area of Ornamental Plants by Kind of Plant and Sub District in Jembrana Regency, 2015-2018 (Stalks)¹**

Kecamatan <i>Subdistricts</i>	2015	2016	2017	2018
(1)	(2)	(3)	(4)	(5)
1. Anggrek / Orchid	-	-	-	-
2. Anthurium Bunga Flamingo Lily Flower	-	-	-	-
3. Anyelir / Carnation	-	-	-	-
4. Dracaena / Dracaena	-	-	-	-
5. Gladiol / Gladiol	-	-	-	-
6. Herbras / Gerbera	-	-	-	-
7. Krisan / Chrysantemum	-	-	-	-
8. Mawar / Rose	-	-	-	-
9. Melati / Jasmine	-	-	-	-
10. Palem / Palm	-	-	-	-
11. Pisang-pisangan / Heliconia	-	-	-	-
12. Sedap Malam / Tuberose	-	-	-	-
Jumlah/Total	-	-	-	-

Sumber : Statistik Pertanian Hortikultura SPH-SBS, Badan Pusat Statistik Kabupaten Klungkung
 Source : *Agricultural Statistic for Horticulture SPH-SBS, BPS - Statistics of Klungkung Regency*

Tabel
Table

5.2.13

Produksi Buah-Buahan Menurut Jenis Tanaman dan Kecamatan di Kabupaten Klungkung, 2018 (Ton)

Production of Fruits by Kind of Plant and Sub District in Klungkung Regency, 2018 (Ton)

Kecamatan Subdistricts	Mangga Manggo	Durian Durian	Jeruk Orange	Pisang Banana	Pepaya Papaya	Salak Salacca
(1)	(2)	(3)	(4)	(5)	(6)	(7)
1. Nusa Penida	107,80	0,00	13,50	712,80	37,10	0,00
2. Banjarangkan	1 463,20	209,20	45,80	629,30	52,70	26,20
3. Klungkung	18,50	62,30	10,50	336,00	24,40	1,00
4. Dawan	1 800,00	87,40	9,70	6 036,70	764,20	0,40
Klungkung	3.389,50	358,90	79,50	7.714,80	878,40	27,60

Sumber : Statistik Pertanian Hortikultura SPH-SBS, Badan Pusat Statistik Kabupaten Klungkung
 Source : Agricultural Statistic for Horticulture SPH-SBS, BPS - Statistics of Klungkung Regency

Tabel 5.2.14 **Produksi Buah-Buahan dan Sayuran Tahunan Menurut Jenis Tanaman dan Kecamatan di Kabupaten Klungkung, 2015-2018 (Ton)**
Table *Production of Fruits by Kind of Plant and Sub District in Klungkung Regency, 2018 (Ton)*

Kecamatan Subdistricts	2015	2016	2017	2018
(1)	(2)	(3)	(4)	(5)
Buah-buahan / Fruits :	-	-	-	-
1. Alpukat / Avocado	N/A	29,60	24,50	24,90
2. Belimbing / Star Fruit	N/A	41,30	31,20	25,20
3. Duku/Langsat/Kokosan / Duku	N/A	55,30	24,10	36,60
4. Durian / Durian	N/A	153,20	91,70	358,90
5. Jambu Biji / Guava	N/A	119,60	87,80	79,60
6. Jambu Air / Rose Apple	N/A	19,80	9,90	11,90
7. Jeruk Siam/Kepron / Tangerine	N/A	71,30	57,00	64,30
8. Jeruk Besar / Pomelo	N/A	9,10	11,90	15,20
9. Jeruk / Orange (Tangerine+Pomelo)	N/A	80,00	69,00	79,00
10. Mangga / Mango	N/A	555,60	1.173,50	1.769,50
11. Manggis / Mangosteen	N/A	85,50	131,40	156,90
12. Nangka/Cempedak / Jack Fruit	N/A	137,10	123,40	75,80
13 . Nenas / Pineapple	N/A	75,00	102,30	84,10
14. Pepaya / Papaya	N/A	305,10	436,10	878,40

Berlanjut/Continued

Tabel 5.2.14 **Lanjutan**
Table **Continued**

Kecamatan Subdistricts	2015	2016	2017	2018
(1)	(2)	(3)	(4)	(5)
15. Pisang / Banana	N/A	2.722,00	4.583,60	7.714,80
16 Rambutan / Rambutan	N/A	287,00	80,40	96,20
17. Salak / Salacca	N/A	27,10	26,30	27,60
18. Sawo/Sapodilla / Star Apple	N/A	208,90	332,30	279,10
19. Markisa/Konyal	N/A	-	-	-
20. Sirsak / Soursop	N/A	22,70	29,50	36,40
21. Sukun / Breadfruit	N/A	5,30	3,40	3,10
Sayuran / Vegetables :	-	-	-	-
1. Melinjo / Melinjo	N/A	7,90	8,90	41,10
2. Petai / Twisted Cluster Bean	N/A	-	-	-
Jumlah/Total	N/A	5 018	7 438	11 859

Sumber : Statistik Pertanian Hortikultura SPH-SBS, Badan Pusat Statistik Kabupaten Klungkung
Source : Agricultural Statistic for Horticulture SPH-SBS, BPS - Statistics of Klungkung Regency

5.3 PERKEBUNAN / ESTATE CROPS

Tabel 5.3.1 **Luas Tanaman Perkebunan Menurut Kecamatan dan Jenis Tanaman di Kabupaten Klungkung, 2018 (Hektar)**
Table 5.3.1 **Planted Area of Estate Crops by Subdistrict and Kind of Crop in Klungkung Regency, 2018 (Hectare)**

Kecamatan Subdistrict	Kelapa Coconut	Kopi Coffee	Kakao Cocoa
(1)	(3)	(5)	(7)
1. Nusa Penida	1 410	-	-
2. Banjarangkan	684	13	7
3. Klungkung	373	20	9
4. Dawan	821	31	33
Jumlah/Total	3 288	63	49

Sumber : Dinas Pertanian Kabupaten Klungkung
 Source : Agriculture Office of Klungkung Regency

Tabel
Table

5.3.2

Produksi Tanaman Perkebunan Menurut Kecamatan dan Jenis Tanaman di Kabupaten Klungkung, 2018 (Ton)

Production of Estate Crops by Subdistrict and Kind of Crop in Klungkung Regency, 2018 (Ton)

Kecamatan Subdistrict	Kelapa Coconut	Kopi Coffee	Kakao Cocoa
(1)	(3)	(5)	(7)
1. Nusa Penida	496,20	-	-
2. Banjarangkan	717,46	4,59	1,87
3. Klungkung	442,73	6,80	4,10
4. Dawan	768,39	10,25	16,50
Jumlah/Total	2 424,78	21,64	22,47

Sumber : Dinas Pertanian Kabupaten Klungkung
 Source : Agriculture Office of Klungkung Regency

Tabel 5.3.3 Luas Areal Perkebunan Kelapa Dirinci per Kecamatan di Kabupaten Klungkung, 2014 - 2018 (Ha)
Table *Area of Coconut Plants by Subdistrict in Klungkung Regency, 2014 - 2018 (Ha)*

Kecamatan <i>Subdistrict</i>	2014	2015	2016	2017	2018
(1)	(2)	(3)	(4)	(5)	(6)
1. Nusa Penida	1 472,00	1 418,00	1 418,00	1 410	1 410,00
2. Banjarangkan	694,50	641,00	694,50	684	684,00
3. Klungkung	372,95	373,00	373,00	373	373,00
4. Dawan	818,98	743,00	823,00	821	821,00
Jumlah/Total	3 362,45	3 175,00	3 308,50	3 288	3 288,00

Sumber : Dinas Pertanian Kabupaten Klungkung
 Source : Agriculture Office of Klungkung Regency

Tabel 5.3.4 **Produksi Kelapa Dirinci per Kecamatan di Kabupaten Klungkung, 2014 - 2018 (Ton)**
Table 5.3.4 **Coconut Production by Subdistrict in Klungkung Regency 2014 - 2018 (Ton)**

Kecamatan <i>Subdistrict</i>	2014	2015	2016	2017	2018
(1)	(2)	(3)	(4)	(5)	(6)
1. Nusa Penida	293,00	374,40	329,00	324,70	496,20
2. Banjarangkan	660,28	685,50	681,70	677,86	717,46
3. Klungkung	423,92	444,60	41,76	440,73	442,73
4. Dawan	653,56	728,30	620,8	712,31	768,39
Jumlah/Total	2 030,76	2 232,80	2 073,2	2 155,60	2 424,78

Sumber : Dinas Pertanian Kabupaten Klungkung
 Source : Agriculture Office of Klungkung Regency

Tabel 5.3.5 **Rumah Tangga Perkebunan Kelapa Dirinci per Kecamatan di Kabupaten Klungkung, 2014 - 2018**
Table 5.3.5 **Household of Coconut Plants by Subdistrict in Klungkung Regency, 2014 - 2018**

Kecamatan Subdistrict	2014	2015	2016	2017	2018
(1)	(2)	(3)	(4)	(5)	(6)
1. Nusa Penida	3 144	3 420	3 269	3 075	3 075
2. Banjarangkan	2 749	2 749	2 749	2 718	2 718
3. Klungkung	1 095	1 095	1 095	1 095	1 095
4. Dawan	2 026	2 026	2 026	2 201	2 201
Jumlah/Total	9 014	9 290	9 139	8 909	9 089

Sumber : Dinas Pertanian Kabupaten Klungkung
 Source : Agriculture Office of Klungkung Regency

Tabel 5.3.6 **Luas Areal Perkebunan Kopi dirinci per Kecamatan di Kabupaten Klungkung, 2014 - 2018 (Ha)**
Table 5.3.6 **Area of Coffee Plants by Subdistrict in Klungkung Regency 2014 - 2018 (Ha)**

Kecamatan Subdistrict	2014	2015	2016	2017	2018
(1)	(2)	(3)	(4)	(5)	(6)
1. Nusa Penida	-	-	-	-	-
2. Banjarangkan	39,00	13,00	13,00	13,00	13,00
3. Klungkung	19,80	20,00	19,60	19,64	19,64
4. Dawan	28,69	31,20	31,25	30,86	30,81
Jumlah/Total	87,49	64,20	63,90	63,80	63,45

Sumber : Dinas Pertanian Kabupaten Klungkung
 Source : Agriculture Office of Klungkung Regency

Tabel 5.3.7 **Produksi Kopi Dirinci per Kecamatan di Kabupaten Klungkung 2014 - 2018 (Ton)**
Table 5.3.7 **Coffee Production by Subdistrict in Klungkung Regency, 2014 - 2018 (Ton)**

Kecamatan Subdistrict	2014	2015	2016	2017	2018
(1)	(2)	(3)	(4)	(5)	(6)
1. Nusa Penida	-	-	-	-	-
2. Banjarangkan	13,25	4,62	2,41	3,50	4,59
3. Klungkung	9,42	9,30	9,20	6,90	6,80
4. Dawan	17,27	10,74	18,97	9,70	10,25
Jumlah/Total	39,94	24,7	30,60	20,10	21,64

Sumber : Dinas Pertanian Kabupaten Klungkung
 Source : Agriculture Office of Klungkung Regency

Tabel
Table

5.3.8

Rumah Tangga Perkebunan Kopi Dirinci per Kecamatan di
Kabupaten Klungkung, 2014 - 2018
*Household of Coffee Plants by Subdistrict in Klungkung
Regency, 2014 - 2018*

Kecamatan Subdistrict	2014	2015	2016	2017	2018
(1)	(2)	(3)	(4)	(5)	(6)
1. Nusa Penida	-	-	-	-	-
2. Banjarangkan	897	897	608	897	897
3. Klungkung	95	97	95	95	95
4. Dawan	315	315	315	315	315
Jumlah/Total	1 307	1 309	1 018	1 307	1 307

Sumber : Dinas Pertanian Kabupaten Klungkung
Source : Agriculture Office of Klungkung Regency

Tabel 5.3.9 **Luas Areal Perkebunan Cengkeh Dirinci per Kecamatan di Kabupaten Klungkung, 2014 - 2018 (Ha)**
Table 5.3.9 **Area of Cloves Plants by Subdistrict in Klungkung Regency 2014 - 2018 (Ha)**

Kecamatan Subdistrict	2014	2015	2016	2017	2018
(1)	(2)	(3)	(4)	(5)	(6)
1. Nusa Penida	-	-	-	-	-
2. Banjarangkan	239,0	239,0	239,0	13,00	239,00
3. Klungkung	91,2	91,0	91,0	19,64	91,00
4. Dawan	14,6	14,6	14,6	30,86	14,58
Jumlah/Total	344,8	344,6	344,6	63,50	344,58

Sumber : Dinas Pertanian Kabupaten Klungkung
 Source : Agriculture Office of Klungkung Regency

Tabel
Table

5.3.10

Produksi Cengkeh Dirinci per Kecamatan di Kabupaten
Klungkung, 2014 - 2018 (Ton)
*Clove Production by Subdistrict in Klungkung Regency, 2014
- 2018 (Ton)*

Kecamatan Subdistrict	2014	2015	2016	2017	2018
(1)	(2)	(3)	(4)	(5)	(6)
1. Nusa Penida	-	-	-	-	-
2. Banjarangkan	95,90	87,00	55,10	50,45	50,83
3. Klungkung	30,77	30,00	30,30	22,71	22,73
4. Dawan	5,22	3,83	5,70	3,50	2,50
Jumlah/Total	131,89	120,83	91,10	76,66	76,06

Sumber : Dinas Pertanian Kabupaten Klungkung
Source : Agriculture Office of Klungkung Regency

Tabel 5.3.11 **Rumah Tangga Perkebunan Cengkeh Dirinci per Kecamatan di Kabupaten Klungkung, 2014 - 2018**
Table *Household of Clove Plants by Subdistrict in Klungkung Regency, 2014 - 2018*

Kecamatan Subdistrict	2014	2015	2016	2017	2018
(1)	(2)	(3)	(4)	(5)	(6)
1. Nusa Penida	-	-	-	-	-
2. Banjarangkan	1 331	1 331	1 331	1 021	1 021
3. Klungkung	346	346	346	334	334
4. Dawan	138	138	138	127	127
Jumlah/Total	1 815	1 815	1 815	1 482	1 482

Sumber : Dinas Pertanian Kabupaten Klungkung
 Source : Agriculture Office of Klungkung Regency

Tabel
Table

5.3.12

Luas Areal Perkebunan Panili Dirinci per Kecamatan di Kabupaten Klungkung, 2014 - 2018 (Ha)

Area of Vanilla Plants by Subdistrict in Klungkung Regency 2014 - 2018 (Ha)

Kecamatan Subdistrict	2014	2015	2016	2017	2018
(1)	(2)	(3)	(4)	(5)	(6)
1. Nusa Penida	-	-	-	-	-
2. Banjarangkan	-	-	-	-	-
3. Klungkung	-	-	-	-	-
4. Dawan	-	-	-	-	-
Jumlah/Total	-	-	-	-	-

Sumber : Dinas Pertanian Kabupaten Klungkung
Source : Agriculture Office of Klungkung Regency

Tabel 5.3.13 **Produksi Panili Dirinci per Kecamatan di Kabupaten Klungkung, 2014 - 2018 (Ton)**
Table 5.3.13 **Vanilla Production by Subdistrict in Klungkung Regency, 2014 - 2018 (Ton)**

Kecamatan Subdistrict	2014	2015	2016	2017	2018
(1)	(2)	(3)	(4)	(5)	(6)
1. Nusa Penida	-	-	-	-	-
2. Banjarangkan	-	-	-	-	-
3. Klungkung	-	-	-	-	-
4. Dawan	-	-	-	-	-
Jumlah/Total	-	-	-	-	-

Sumber : Dinas Pertanian Kabupaten Klungkung
 Source : Agriculture Office of Klungkung Regency

Tabel
Table

5.3.14

Rumah Tangga Perkebunan Panili Dirinci per Kecamatan di Kabupaten Klungkung, 2014 - 2018

Household of Vanilla Plants by Subdistrict in Klungkung Regency, 2014 - 2018

Kecamatan Subdistrict	2014	2015	2016	2017	2018
(1)	(2)	(3)	(4)	(5)	(6)
1. Nusa Penida	-	-	-	-	-
2. Banjarangkan	-	-	-	-	-
3. Klungkung	-	-	-	-	-
4. Dawan	-	-	-	-	-
Jumlah/Total	-	-	-	-	-

Sumber : Dinas Pertanian Kabupaten Klungkung
Source : Agriculture Office of Klungkung Regency

Tabel 5.3.15 Luas Areal Perkebunan Jambu Mete Dirinci per Kecamatan di Kabupaten Klungkung, 2014 - 2018 (Ha)
Table *Area of Cashew Plants by Subdistrict in Klungkung Regency 2014 - 2018 (Ha)*

Kecamatan Subdistrict	2014	2015	2016	2017	2018
(1)	(2)	(3)	(4)	(5)	(6)
1. Nusa Penida	618,00	298,00	298,00	289,00	296,00
2. Banjarangkan	-	-	-	-	-
3. Klungkung	-	-	-	-	-
4. Dawan	3,10	4,00	4,00	3,00	3,00
Jumlah/Total	621,10	302,00	302,00	301,00	299,00

Sumber : Dinas Pertanian Kabupaten Klungkung
 Source : Agriculture Office of Klungkung Regency

Tabel
Table

5.3.16

Produksi Jambu Mete Dirinci per Kecamatan di Kabupaten Klungkung, 2014 - 2018 (Ton)
Casherw Production by Subdistrict in Klungkung Regency, , 2014 - 2018 (Ton)

Kecamatan Subdistrict	2014	2015	2016	2017	2018
(1)	(2)	(3)	(4)	(5)	(6)
1. Nusa Penida	14,10	59,88	15,24	58,95	12,78
2. Banjarangkan	-	-	-	-	-
3. Klungkung	-	-	-	-	-
4. Dawan	0,67	0,02	0,25	0,24	0,35
Jumlah/Total	14,77	59,90	15,49	59,19	13,13

Sumber : Dinas Pertanian Kabupaten Klungkung
Source : Agriculture Office of Klungkung Regency

Tabel 5.3.17 **Rumah Tangga Perkebunan Jambu Mete dirinci per Kecamatan di Kabupaten Klungkung, 2014 - 2018**
Table *Household of Cashew by Subdistrict in Klungkung Regency 2014 - 2018*

Kecamatan Subdistrict	2014	2015	2016	2017	2018
(1)	(2)	(3)	(4)	(5)	(6)
1. Nusa Penida	2 720	2 720	2 010	2 010	2 010
2. Banjarangkan	-	-	-	-	-
3. Klungkung	-	-	-	-	-
4. Dawan	119	119	119	7	7
Jumlah/Total	2 839	2 839	2 129	2 017	2 017

Sumber : Dinas Pertanian Kabupaten Klungkung
 Source : Agriculture Office of Klungkung Regency

Tabel
Table

5.3.18

Luas Areal Perkebunan Kakao Dirinci per Kecamatan di Kabupaten Klungkung, 2014 - 2018 (Ha)

Area of Cacao Plants by Subdistrict in Klungkung Regency 2014 - 2018 (Ha)

Kecamatan Subdistrict	2014	2015	2016	2017	2018
(1)	(2)	(3)	(4)	(5)	(6)
1. Nusa Penida	4,50	4,50	4,50	-	-
2. Banjarangkan	6,88	6,90	6,80	7	7,00
3. Klungkung	9,00	8,70	8,70	9	9,00
4. Dawan	33,09	32,90	32,90	33	33,00
Jumlah/Total	53,47	53,00	52,90	48	49,00

Sumber : Dinas Pertanian Kabupaten Klungkung
Source : Agriculture Office of Klungkung Regency

Tabel 5.3.19 **Produksi Kakao Dirinci per Kecamatan di Kabupaten Klungkung, 2014 - 2018 (Ton)**
Table **Cacao Production by Subdistrict in Klungkung Regency, 2014 - 2018 (Ton)**

Kecamatan Subdistrict	2014	2015	2016	2017	2018
(1)	(2)	(3)	(4)	(5)	(6)
1. Nusa Penida	-	-	-	-	-
2. Banjarangkan	2,00	2,30	2,10	1,67	1,87
3. Klungkung	6,34	6,30	5,20	4,60	4,10
4. Dawan	27,31	27,30	42,60	17,50	16,50
Jumlah/Total	35,65	35,90	50,00	23,77	22,47

Sumber : Dinas Pertanian Kabupaten Klungkung
 Source : Agriculture Office of Klungkung Regency

Tabel
Table

5.3.20

Rumah Tangga Perkebunan Kakao Dirinci per Kecamatan di
Kabupaten Klungkung, 2014 - 2018*Household of Cacao Plants by Subdistrict in Klungkung
Regency, 2014 - 2018*

Kecamatan Subdistrict	2014	2015	2016	2017	2018
(1)	(2)	(3)	(4)	(5)	(6)
1. Nusa Penida	5	5	5	-	-
2. Banjarangkan	175	175	175	75	75
3. Klungkung	460	460	460	32	32
4. Dawan	119	119	315	119	119
Jumlah/Total	759	759	955	226	226

Sumber : Dinas Pertanian Kabupaten Klungkung
Source : Agriculture Office of Klungkung Regency

Tabel 5.3.21 Luas Areal Perkebunan Kenanga Dirinci per Kecamatan di Kabupaten Klungkung, 2014 - 2018 (Ha)
Table *Area of Kenanga Plants by Subdistrict in Klungkung Regency 2014 - 2018 (Ha)*

Kecamatan Subdistrict	2014	2015	2016	2017	2018
(1)	(2)	(3)	(4)	(5)	(6)
1. Nusa Penida	-	-	-	-	-
2. Banjarangkan	0,2	-	-	-	-
3. Klungkung	-	-	-	-	-
4. Dawan	-	-	-	-	-
Jumlah/Total	0,2	-	-	-	-

Sumber : Dinas Pertanian Kabupaten Klungkung
 Source : Agriculture Office of Klungkung Regency

Tabel
Table

5.3.22

Produksi Kenanga Dirinci per Kecamatan di Kabupaten Klungkung, 2014 - 2018 (Ton)
Kenanga Production by subdistrict in Klungkung Regency 2014 - 2018 (Ton)

Kecamatan Subdistrict	2014	2015	2016	2017	2018
(1)	(2)	(3)	(4)	(5)	(6)
1. Nusa Penida	-	-	-	-	-
2. Banjarangkan	0,030	-	-	-	-
3. Klungkung	-	-	-	-	-
4. Dawan	-	-	-	-	-
Jumlah/Total	0,030	-	-	-	-

Sumber : Dinas Pertanian Kabupaten Klungkung
Source : Agriculture Office of Klungkung Regency

Tabel
Table 5.3.23

Rumah Tangga Perkebunan Kenanga Dirinci per Kecamatan di Kabupaten Klungkung, 2014 - 2018
Household of Kenanga Plants by Subdistrict in Klungkung Regency, 2014 - 2018

Kecamatan Subdistrict	2014	2015	2016	2017	2018
(1)	(2)	(3)	(4)	(5)	(6)
1. Nusa Penida	-	-	-	-	-
2. Banjarangkan	40	-	-	-	-
3. Klungkung	-	-	-	-	-
4. Dawan	-	-	-	-	-
Jumlah/Total	40	-	-	-	-

Sumber : Dinas Pertanian Kabupaten Klungkung
Source : Agriculture Office of Klungkung Regency

5.4 PETERNAKAN / LIVESTOCK

Tabel 5.4.1 Populasi Unggas Menurut Kecamatan dan Jenis Unggas di Kabupaten Klungkung, 2018
Table 5.4.1 *Poultry Population by Subdistrict and Kind of Poultry in Klungkung Regency, 2018*

Kecamatan <i>Subdistrict</i>	Ayam Kampung <i>Native Chicken</i>	Ayam Petelur <i>Layer</i>	Ayam Pedag- ing Broiler	Itik/Itik Manila Duck <i>Muscovy Duck</i>
(1)	(2)	(3)	(4)	(5)
1. Nusa Penida	95 851	1 000	1 000	325
2. Banjarangkan	1 376	28 000	390 000	28 679
3. Klungkung	6 375	8 000	61 500	10 921
4. Dawan	14 546	19 360	79 000	229
Jumlah/Total	129 948	56 360	531 500	40 154

Sumber : Dinas Pertanian Kabupaten Klungkung
 Source : Agriculture Office of Klungkung Regency

Tabel 5.4.2 **Jumlah Ternak yang Dipotong Menurut Kecamatan dan Jenis Ternak di Kabupaten Klungkung, 2018**
Table 5.4.2 **Livestock Slaughtered by Sub Subdistrict and Kind of Livestock in Klungkung Regency, 2018**

Kecamatan Subdistrict	Sapi Per- ah Dairy Cattle	Sapi Potong Beef Cattle	Kerbau Buffalo	Kuda Horse	Kambing Goat	Domba Sheep	Babi Pig
(1)	(2)	(3)	(4)	(5)	(6)	(7)	(8)
1. Nusa Penida	-	-	-	-	-	-	2 872
2. Banjarangkan	-	-	-	-	-	-	3 528
3. Klungkung	-	631	-	-	1 307	-	325
4. Dawan	-	-	-	-	-	-	197
Jumlah/Total	-	631	-	-	1 307	-	6 922

Sumber : Dinas Pertanian Kabupaten Klungkung
 Source : Agriculture Office of Klungkung Regency

Tabel
Table

5.4.3

Populasi Ternak Sapi Menurut Kecamatan di Kabupaten Klungkung, 2014 - 2018
Cattle Population According to the Subdistrict in Klungkung Regency, 2014 - 2018

Kecamatan Subdistrict	2014	2015	2016	2017	2018
(1)	(2)	(3)	(4)	(5)	(6)
1. Nusa Penida	21 953	22 731	23 302	24 188	24 688
2. Banjarangkan	7 764	7 907	9 486	9 486	9 207
3. Klungkung	3 005	3 301	4 026	4 026	3 905
4. Dawan	4 528	4 793	4 772	4 772	4 697
Jumlah/Total	37 250	38 732	41 586	42 472	42 497

Sumber : Dinas Pertanian Kabupaten Klungkung
 Source : Agriculture Office of Klungkung Regency

Tabel 5.4.4 **Populasi Ternak Kambing Menurut Kecamatan di Kabupaten Klungkung, 2014 - 2018**
Table 5.4.4 **Goat Population According to the Subdistrict in Klungkung Regency, 2014 - 2018**

Kecamatan Subdistrict	2014	2015	2016	2017	2018
(1)	(2)	(3)	(4)	(5)	(6)
1. Nusa Penida	239	235	227	224	87
2. Banjarangkan	127	131	154	154	27
3. Klungkung	164	167	201	201	60
4. Dawan	428	425	444	444	87
Jumlah/Total	958	958	1 026	1 023	261

Sumber : Dinas Pertanian Kabupaten Klungkung
 Source : Agriculture Office of Klungkung Regency

Tabel
Table

5.4.5

Populasi Ternak Babi Lokal Menurut Kecamatan di Kabupaten Klungkung, 2014 - 2018

Local Pig Livestock Population According to the Subdistrict in Klungkung Regency, 2014 - 2018

Kecamatan Subdistrict	2014	2015	2016	2017	2018
(1)	(2)	(3)	(4)	(5)	(6)
1. Nusa Penida	14 359	14 505	13 614	13 283	12 404
2. Banjarangkan	5 723	-	-	-	-
3. Klungkung	2 109	64	64	161	127
4. Dawan	5 071	3 154	2 150	1 824	4
Jumlah/Total	27 262	17 723	15 828	15 268	12 535

Sumber : Dinas Pertanian Kabupaten Klungkung
 Source : Agriculture Office of Klungkung Regency

Tabel 5.4.6 **Populasi Ternak Babi Sadle Back dan Landrace Menurut Kecamatan di Kabupaten Klungkung, 2014 - 2018**
Table 5.4.6 **Livestock Population Sadle Back and Landrace Pigs According to the Subdistrict in Klungkung Regency, 2014 - 2018**

Kecamatan Subdistrict	2014	2015	2016	2017	2018
(1)	(2)	(3)	(4)	(5)	(6)
1. Nusa Penida	-	-	10 394	-	4 311
2. Banjarangkan	5 723	5 291	576	6 306	1 782
3. Klungkung	2 072	2 229	2 414	1 453	693
4. Dawan	1 775	962	1 836	1 150	365
Jumlah/Total	9 570	8 482	15 220	8 909	7 151

Sumber : Dinas Pertanian Kabupaten Klungkung
 Source : Agriculture Office of Klungkung Regency

Tabel
Table

5.4.7

Populasi Itik dan Ayam Dirinci per Jenisnya di Kabupaten Klungkung, 2014 - 2018
Duck and Chiken Population by Its Kind in Klungkung Regency, 2014 - 2018

Ternak Livestock	2014	2015	2016	2017	2018
(1)	(2)	(3)	(4)	(5)	(6)
1. Itik Manila	627	633	687	699	360
2. Itik Lokal	77 581	80 411	95 114	98 834	39 776
3. Ayam Pedaging	554 292	548 500	641 300	674 840	531 500
4. Ayam Petelur	4 900	5 000	6 000	28 000	56 360
5. Ayam Kampung	166 156	166 003	164 638	16 328	129 948

Sumber : Dinas Pertanian Kabupaten Klungkung
Source : Agriculture Office of Klungkung Regency

Tabel 5.4.8 **Sapi yang Diinseminasi/Kawin Suntik Dirinci per Kecamatan di Kabupaten Klungkung, 2014 - 2018**
Table 5.4.8 **Artificial Inseminated Cows by Subdistrict in Klungkung Regency, 2014 - 2018**

Kecamatan Subdistrict	2014	2015	2016	2017	2018
(1)	(2)	(3)	(4)	(5)	(6)
1. Nusa Penida	5 090	5 171	5 171	7 339	6 570
2. Banjarangkan	2 568	3 335	3 335	3 786	974
3. Klungkung	1 033	1 298	1 284	1 866	1 003
4. Dawan	778	820	820	959	653
Jumlah/Total	9 469	10 624	10 610	13 950	9 200

Sumber : Dinas Pertanian Kabupaten Klungkung
 Source : Agriculture Office of Klungkung Regency

Tabel
Table

5.4.9

Kelahiran Sapi Hasil Inseminasi/Kawin Suntik Dirinci per Kecamatan di Kabupaten Klungkung, 2014 - 2018

The Birth of Cow That Result of Insemination by Subdistrict in Klungkung Regency, 2014 - 2018

Kecamatan Subdistrict	2014	2015	2016	2017	2018
(1)	(2)	(3)	(4)	(5)	(6)
1. Nusa Penida	4 327	4 398	3 563	5171	n/a
2. Banjarangkan	2 183	2 835	3 563	3290	n/a
3. Klungkung	878	1 104	1 070	1266	n/a
4. Dawan	661	698	1 070	811	n/a-
Jumlah/Total	8 049	9 035	9 266	10470	n/a-

Sumber : Dinas Pertanian Kabupaten Klungkung
Source : Agriculture Office of Klungkung Regency

Tabel 5.4.10 **Ternak Besar yang di Potong Menurut Jenisnya di Kabupaten Klungkung, 2014 - 2018**
Table *Big Livestock Slaughtered by Its Kind in Klungkung Regency, 2014 - 2018*

Jenis Ternak <i>Breeds</i>	2014	2015	2016	2017	2018
(1)	(2)	(3)	(4)	(5)	(6)
1. Sapi Cow	760	1 033	926	707	629
2. Babi Pig	5 863	7 681	6 255	7 760	6 922
3. Kambing Goat	1 875	1 765	1 267	1 097	1 307

Sumber : Dinas Pertanian Kabupaten Klungkung
 Source : Agriculture Office of Klungkung Regency

5.5 PERIKANAN / FISHERY

Tabel 5.5.1 Jumlah Rumah Tangga Perikanan Tangkap Menurut Kecamatan dan Subsektor di Kabupaten Klungkung, 2017 dan 2018

Table Number of Fish Capture Households by Subdistrict and Subsector in Klungkung Regency, 2017 and 2018

Kecamatan Subdistrict	Perikanan Laut Marine Fisheries		Perairan Umum Inland Water		Jumlah Total	
	2017	2018	2017	2018	2017	2018
(1)	(2)	(3)	(4)	(5)	(6)	(7)
1. Nusa Penida	798	797	-		798	797
2. Banjarangkan	55	55	-		55	55
3. Klungkung	16	166	-		16	166
4. Dawan	281	279	-		281	279
Jumlah/Total	1 150	1 297	-		1 150	1 297

Sumber : Dinas Ketahanan Pangan dan Perikanan Kabupaten Klungkung
Source : Food and Fishery Office of Klungkung Regency

Tabel 5.5.2
Table

Jumlah Rumah Tangga Perikanan Budidaya Menurut Kecamatan dan Jenis Budidaya di Kabupaten Klungkung, 2018

Number of Aquaculture Households by Subdistrict and Type of Aquaculture in Klungkung Regency, 2018

Kecamatan Subdistrict	Budidaya Laut Marine Culture	Tambak Brackish Water Pond	Kolam Fresh Water Pond	Keramba Cage	Jaring Apung Floating Cage Net	Sawah Paddy Field	Jumlah Total
(1)	(2)	(3)	(4)	(5)	(6)	(7)	(8)
1. Nusa Penida	87	-	-	-	-	-	87
2. Banjarangkan	-	1	-	-	-	-	1
3. Klungkung	-	4	-	-	-	-	4
4. Dawan	-	3	-	-	-	-	3
Jumlah/Total	87	8	-	-	-	-	95

Sumber : Dinas Ketahanan Pangan dan Perikanan Kabupaten Klungkung
Source : Food and Fishery Office of Klungkung Regency

Tabel
Table

5.5.3

Rumah Tangga Perikanan Laut Dirinci Menurut Kecamatan di Kabupaten Klungkung, 2014 - 2018

Number of Fishing Households by Subdistrict in Klungkung Regency, 2014 - 2018

Kecamatan Subdistrict	2014	2015	2016	2017	2018
(1)	(2)	(3)	(4)	(5)	(6)
1. Nusa Penida	2 641	941	973	798	797
2. Banjarangkan	9	15	15	55	55
3. Klungkung	17	16	17	16	16
4. Dawan	7	239	292	281	279
Jumlah/Total	2 674	1 211	1 297	1 150	1 147

Sumber : Dinas Ketahanan Pangan dan Perikanan Kabupaten Klungkung
Source : Food and Fishery Office of Klungkung Regency

Tabel 5.5.4 Perahu Penangkap Ikan Dirinci Menurut Jenisnya di Klungkung Regency, 2014 - 2018
Table Fishing Boats by Its Kind in Klungkung Regency, 2014 - 2018

Kecamatan Subdistrict	2014	2015	2016	2017	2018
(1)	(2)	(3)	(4)	(5)	(6)
1. Tanpa Motor	-	16	51	51	13
2. Motor Tempel	1 075	1 110	973	973	774
3. Kapal Motor	-	-	-	-	-
4. Tanpa Perahu	-	-	21	20	48
Jumlah/Total	1 075	1 126	1 045	1 044	835

Sumber : Dinas Ketahanan Pangan dan Perikanan Kabupaten Klungkung
 Source : Food and Fishery Office of Klungkung Regency

Tabel
Table

5.5.5

Alat Penangkap Ikan Dirinci Menurut Jenisnya di Kabupaten Klungkung, 2014 - 2018
Fishing Equipment by Its Kind in Klungkung Regency, 2014 - 2018

Jenis Alat Tangkap	2014	2015	2016	2017	2018
(1)	(2)	(3)	(4)	(5)	(6)
1. Jaring Insang	2 768	1 207	1 118	1 118	987
2. Jaring Angkat	-	-	-	-	-
3. Pancing Tonda	-	831	632	632	667
4. Pancing Lainnya	3 153	1 139	988	988	769
Jumlah/Total	5 921	3 177	2 738	2 738	2 423

Sumber : Dinas Ketahanan Pangan dan Perikanan Kabupaten Klungkung
Source : Food and Fishery Office of Klungkung Regency

Tabel 5.5.6 **Produksi Ikan Laut Dirinci Menurut Jenis Ikan di Kabupaten Klungkung, 2014 - 2018 (Ton)**
Table 5.5.6 **Fishing Equipment by Its Kind in Klungkung Regency, 2014 - 2018**

Jenis Ikan	2014	2015	2016	2017	2018
(1)	(2)	(3)	(4)	(5)	(6)
1. Tongkol	1 728,00	1 701,09	1 462,30	1 190,01	1 067,18
2. Cakalang	59,10	48,00	73,00	23,99	32,50
3. Tembang	3,40	2,30	15,60	10,78	-
4. Teri	-	-	-	-	-
5. Cucut	-	-	-	-	-
6. Ikan Karang	2,90	11,20	17,50	1,50	8,85
7. Cumi-cumi	-	-	-	-	-
8. Kakap	7,60	1,40	8,20	4,44	51,23
9. Lainnya	183,80	75,80	65,50	19,16	26,62
Jumlah/Total	1 984,80	1 839,79	1 642,10	1 249,89	1 186,38

Sumber : Dinas Ketahanan Pangan dan Perikanan Kabupaten Klungkung
 Source : Food and Fishery Office of Klungkung Regency

Tabel
Table

5.5.7

Produksi Ikan Perikanan Darat Dirinci Menurut Jenisnya di Kabupaten Klungkung, 2014 - 2018 (Ton)

Fish Production of Inland Fisheries by Its Kind in Klungkung Regency, 2014 - 2018 (Ton)

Jenis Perikanan Darat	2014	2015	2016	2017	2018
(1)	(2)	(3)	(4)	(5)	(6)
1. Perairan Umum	-	-	-	-	-
2. Tambak	-	-	-	-	-
3. Kolam	9,79	31,50	6,31	11,63	12,04
4. Sawah	-	-	-	-	-
Jumlah/Total	9,79	31,50	6,31	11,63	12,04

Sumber : Dinas Ketahanan Pangan dan Perikanan Kabupaten Klungkung
Source : Food and Fishery Office of Klungkung Regency

Tabel 5.5.8 **Produksi Rumput Laut Dirinci per Kecamatan di Kabupaten Klungkung, 2014 - 2018 (Ton)**
Table 5.5.8 **Sea Weed Production by Subdistrict in Klungkung Regency, 2014 - 2018 (Ton)**

Kecamatan Subdistrict	2014	2015	2016	2017	2018
(1)	(2)	(3)	(4)	(5)	(6)
1. Nusa Penida	83 780,5	106 295,60	100 485,10	597,70	1 684,80
2. Banjarangkan	-	-	-	-	-
3. Klungkung	-	-	-	-	-
4. Dawan	-	-	-	-	-
Jumlah/Total	83 780,5	106 295,60	100 485,10	597,70	1 684,80

Sumber : Dinas Ketahanan Pangan dan Perikanan Kabupaten Klungkung
 Source : Food and Fishery Office of Klungkung Regency

06

INDUSTRI DAN ENERGI

Industry and Energy

Jumlah Pelanggan Air Minum Menurut Kecamatan
di PDAM Kabupaten Klungkung, 2018

Customer of PDAM in Klungkung Regency, 2018

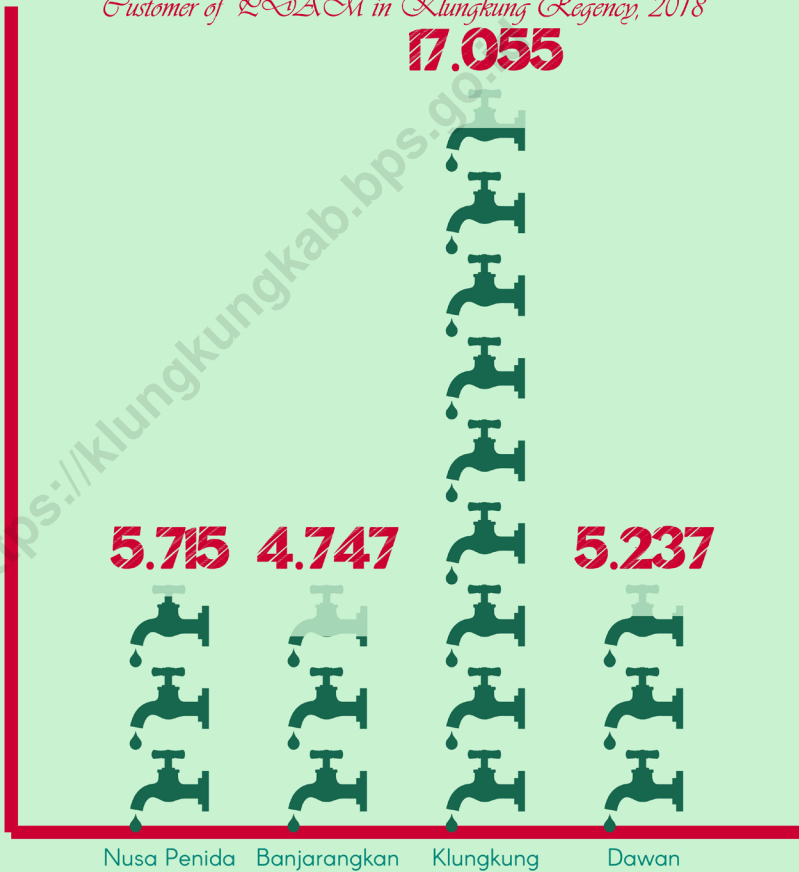

Sumber : PDAM Kabupaten Klungkung

Source : Water Supply Establishment of Klungkung Regency

PENJELASAN TEKNIS

1. Pengumpulan data industri besar dan sedang dilakukan melalui Survei Industri Besar dan Sedang yang dilaksanakan setiap tahun secara lengkap (sensus) sejak tahun 1975. Survei Industri Besar dan Sedang mencakup semua perusahaan industri yang mempunyai tenaga kerja 20 orang atau lebih dengan menggunakan kuesioner II A.
2. Klasifikasi industri yang digunakan dalam survei ini berdasar kepada Klasifikasi Baku Lapangan Usaha Indonesia (KBLI). KBLI adalah klasifikasi lapangan usaha yang berdasar kepada International Standard Industrial Classification of All Economic Activities (ISIC) revisi 4 yang telah disesuaikan dengan kondisi Indonesia.
3. Industri manufaktur adalah suatu kegiatan ekonomi yang melakukan kegiatan mengubah suatu barang dasar secara mekanis, kimia, atau dengan tangan sehingga menjadi barang jadi/setengah jadi, dan atau barang yang kurang nilainya menjadi barang yang lebih tinggi nilainya, dan sifatnya lebih dekat kepada pemakai akhir. Termasuk dalam kegiatan ini adalah jasa industri dan pekerjaan perakitan.

TECHNICAL NOTES

1. *Data collection of large and medium scale manufacturing is conducted through The Large and Medium Manufacturing Establishment Survey that has been done annually for all industries (census) since 1975. Large and Medium Manufacturing Establishment Survey covers all manufactures/industries with 20 workers or more by questionnaire II A.*
2. *The industrial classification adopted in this survey refers to the Klasifikasi Baku Lapangan Usaha Indonesia (KBLI). KBLI is classification of economic activities based on the International Standard Industrial Classification of All Economic Activities (ISIC rev 4) that has been modified according to the local condition in Indonesia.*
3. *Manufacturing industry is defined as an economic activity processing basic goods mechanically, chemicals or manually into final or intermediate goods. It is also defined as processing of lower value goods into higher value goods as final or intermediate products. The activities also include services for manufacturing and assembling.*

4. Jasa industri adalah kegiatan industri yang melayani keperluan pihak lain. Pada kegiatan ini bahan baku disediakan oleh pihak lain sedangkan pihak pengolah hanya melakukan pengolahannya dengan mendapat imbalan sebagai balas jasa (upah maklon).
 5. Perusahaan atau usaha industri adalah suatu unit (kesatuan) usaha yang melakukan kegiatan ekonomi, bertujuan menghasilkan barang atau jasa, terletak pada suatu bangunan atau lokasi tertentu, dan mempunyai catatan administrasi tersendiri mengenai produksi dan struktur biaya serta ada seorang atau lebih yang bertanggung jawab atas usaha tersebut.
 6. Industri manufaktur dikelompokkan ke dalam 4 golongan berdasarkan banyaknya pekerja, yaitu: industri besar (100 orang pekerja atau lebih), industri sedang/menengah (20–99 orang pekerja), industri kecil (5–19 orang pekerja), dan industri mikro (1–4 orang pekerja).
 7. Input atau biaya antara adalah biaya yang di keluarkan dalam proses industri yang berupa bahan baku, bahan bakar, barang lainnya diluar bahan baku/bahan penolong, jasa
4. *Services for manufacturing is defined as a manufacturing activity which serving other manufacturing establishments. In this case, raw materials are supplied by others while the workers are paid as a compensation for processing raw materials.*
 5. *A manufacturing establishment is defined as a production unit engaged in economic activity, producing goods or services, located in a building or in a certain location, keeping a business record concerning the production and cost structure, and having a person or more that are responsible to those activities.*
 6. *Manufacturing industries are categorized into four groups, based on the number of employees: large scale manufacturing (100 employees or more), medium scale manufacturing (20–99 employees), small scale manufacturing (5–19 employees), and micro industry (1–4 employees).*
 7. *Input or intermediate cost is defined as cost of raw materials and supporting materials, fuel, other materials, electricity, industrial services, building rent, and nonindustrial services, etc.*

industri,sewa gedung,dan biaya jasa non industri.

8. Output adalah nilai keluaran yang di hasilkan dari proses kegiatan industri yang berupa barang yang di hasilkan, tenaga listrik yang di jual, jasa industri, keuntungan jual beli,pertambahan stok barang setengah jadi, dan penerimaan lain.

8. Output is defined as total value of all processed goods which include production, electricity sold, industrial services, profits, change in stocks and other incomes.
9. Nilai tambah adalah besarnya output dikurangi besarnya nilai input (antara).

9. Value added is defined as subtraction from output to input.
10. Pengeluaran untuk tenaga kerja adalah merupakan imbalan atas jasa-jasa yang telah di korbakan oleh pekerja untuk pihak lain yang meliputi upah/gaji, upah lembur, hadiah, bonus dan sejenisnya, iuran dan pensiun, tunjangan sosial, tunjangan kecelakaan, dan lainnya.

10. Labor cost is defined as compensation for workers in the form of money and goods. Labor cost covers wage and salary, overtime pay, bonus in cash and goods, pension funds, social allowance, accident allowance, etc.
11. Modal tetap adalah modal kerja yang dapat di gunakan lebih dari satu tahun.

11. Fixed asset is working capital that can be used for more than one year.
12. Pajak tidak langsung adalah pajak yang langsung di bayarkan oleh perusahaan, termasuk PPn.

12. Indirect tax is tax paid by establishment including value added taxes (PPn).
13. Bahan baku adalah bahan-bahan yang di gunakan untuk proses produksi dalam membentuk suatu barang produksi.

13. Raw material is material used in the production process of production goods.

14. Barang yang di hasilkan adalah barang yang di hasil kan dalam proses produksi.
15. Kapasitas listrik terpasang adalah total kapasitas dari seluruh mesin pembangkit listrik yang dioperasikan.
16. Listrik yang dibangkitkan adalah jumlah listrik yang di bangkitkan oleh seluruh mesin pembangkit listrik dan di nyatakan dalam satuan dasar Watt hours.
17. Jumlah listrik/gas/air bersih yang terjual adalah banyaknya listrik/gas/air bersih yang di salurkan kepada para pelanggan.
18. Pelanggan adalah individu atau kelompok, baik rumah tangga, perusahaan atau institusi non profit yang membeli air bersih dari perusahaan air bersih.
19. Air disalurkan adalah volume air bersih dari perusahaan air bersih.
14. *Outcome product is goods related in the production pricess.*
15. *Installed electricity capacity of all operated power plants machines.*
16. *Electricity generated is the amount of electricity generated by all power plant engine in Watt hours standard unit.*
17. *Sold electricity/gas/cleaned water is total electricity/gas/cleaned water distributed to customers.*
18. *Customers are individuals or groups, whether household, company or non-profit institutions that buy water supply from water supply establishment.*
19. *Distributed water is the volume of water supply from water supply establishment.*

ULASAN**DESCRIPTION****Industri Pengolahan**

Industri Pengolahan dikelompokkan menjadi empat sektor yaitu industri besar, industri sedang, industri kecil dan industri kerajinan rumah tangga. Pengelompokan ini berdasarkan pada banyaknya pekerja yang terlibat di dalamnya, tanpa memperhatikan penggunaan mesin produksi yang digunakan ataupun modal yang ditanamkan. Industri besar tenaga kerjanya lebih dari 99 orang, industri sedang 20 – 99 orang, industri kecil 5 – 19 orang dan industri rumah tangga 1 - 4 orang.

Pada tahun 2018, di Kabupaten Klungkung tercatat ada sebanyak 19 perusahaan industri besar dan sedang. Sembilan belas perusahaan ini menyerap sekitar 810 orang tenaga kerja. Jika diperhatikan dari klasifikasi industrinya, sekitar 57,89 persen atau 11 perusahaan bergerak di industri tekstil, pakaian jadi dan kulit. Industri tekstil yang dimaksud yaitu industri tenun ikat endek dan songket. Pada tahun yang sama, industri ini menyerap lebih dari 450 orang tenaga kerja.

Listrik dan Air Minum

Seluruh desa di Kabupaten Klungkung telah mendapat aliran listrik yang dilayani PLN ranting Klungkung. Pelanggan PLN terus meningkat dari tahun ke tahun. Pelanggan PLN di tahun 2018 tercatat sebanyak 57.877 pelanggan, meningkat dibandingkan tahun 2017 yang tercatat

Manufacturing

Processing industries are grouped into four major industrial sectors namely, medium industrial, small industrial and handicraft household industry. This grouping is based on the number of workers involved, without regard to the use of production machinery used or invested capital. Large industrial work force of more than 99 people, the industry is 20-99 people, small industries 5-19 people and home industries.

In 2018, there were 19 large and medium industrial companies in Klungkung Regency. Nineteen companies absorb around 810 workers. If observed from the industry classification, around 57.89 percent or 11 companies are engaged in the textile, apparel and leather industries. The textile industry is the endek weaving industry and songket. In the same year, this industry absorbed more than 450 people.

Electricity and Water

The whole village in Klungkung regency to be electrified served PLN twigs Klungkung. PLN customers continued to increase from year to year. PLN customers in 2018 were recorded at 57,877 customers, an increase compared to 2017 which recorded 54,835 customers. In terms of electricity consumption, in

sebanyak 54.835 pelanggan. Dari sisi pemakaian daya listrik, pada tahun 2018 daya listrik terpakai sebesar 86.499.100 VA meningkat lebih dari 15 persen dibandingkan dengan pemakaian listrik tahun sebelumnya yang tercatat sebesar 74.982.600 VA.

Penyediaan air bersih dilayani oleh Perusahaan Daerah Air Minum (PDAM) Kabupaten Klungkung. Jumlah pelanggan air minum di Kabupaten Klungkung terbanyak ada di Kecamatan Klungkung. Hal ini berbanding lurus dengan paling tingginya jumlah penduduk di Kecamatan Klungkung dan merupakan pusat pemerintahan. Sedangkan pelanggan terendah terdapat di Kecamatan Nusa Penida. Hal ini terjadi karena masyarakat di Kecamatan Nusa Penida terutama di bagian atas memanfaatkan air hujan untuk keperluan air minum yang ditampung di dalam cubang.

Menurut catatan perusahaan daerah air minum Kabupaten Klungkung, jumlah pelanggan air minum tersebar di empat kecamatan. Pada tahun 2018 jumlah pelanggan mencapai 32.754 pelanggan dan jumlah air yang diproduksi sebanyak 8.642.634,20 m³. Dari jumlah tersebut disalurkan ke Kecamatan Nusa Penida sebanyak 1.139.370,20 m³, Kecamatan Banjarangkan 1.171.414,80 m³, Kecamatan Klungkung 3.867.612 m³, dan sisanya 1.008.992 m³ disalurkan di Kecamatan Dawan.

2018 the electricity used was 86,499,100 VA, increasing by more than 15 percent compared to the previous year's usage of 74,982,600 VA.

Water supply serviced by the Regional Water Company (PDAM) Klungkung. The number of customers drinking water in Klungkung regency highest in the Klungkung Regency. It is directly proportional to the most high number of residents in the subdistrict of Klungkung and an administrative center. While customers are the lowest in the subdistrict of Nusa Penida. This happens because the people in the subdistrict of Nusa Penida, especially in the upper utilize rain water for drinking water purposes were accommodated in rain water reservoir.

According to the records of the Regional Water Supply Company of Klungkung Regency, the number of drinking water customers is spread in four sub-districts. In 2018 the number of customers reached 32,754 customers and the amount of water produced was 8,642,634.20 m³. Of this amount, it was channeled to Nusa Penida District with 1,139,370.20 m³, Banjarangkan District 1,171,414.80 m³, Klungkung District 3,867,612 m³, and the remaining 1,008,992 m³ distributed in Dawan District.

Gambar
Figures

6.1 Rata-rata Tenaga Kerja per Industri Menurut Kecamatan di Kabupaten Klungkung, 2018
Average Labor per Industry by Subdistrict in Klungkung Regency, 2018

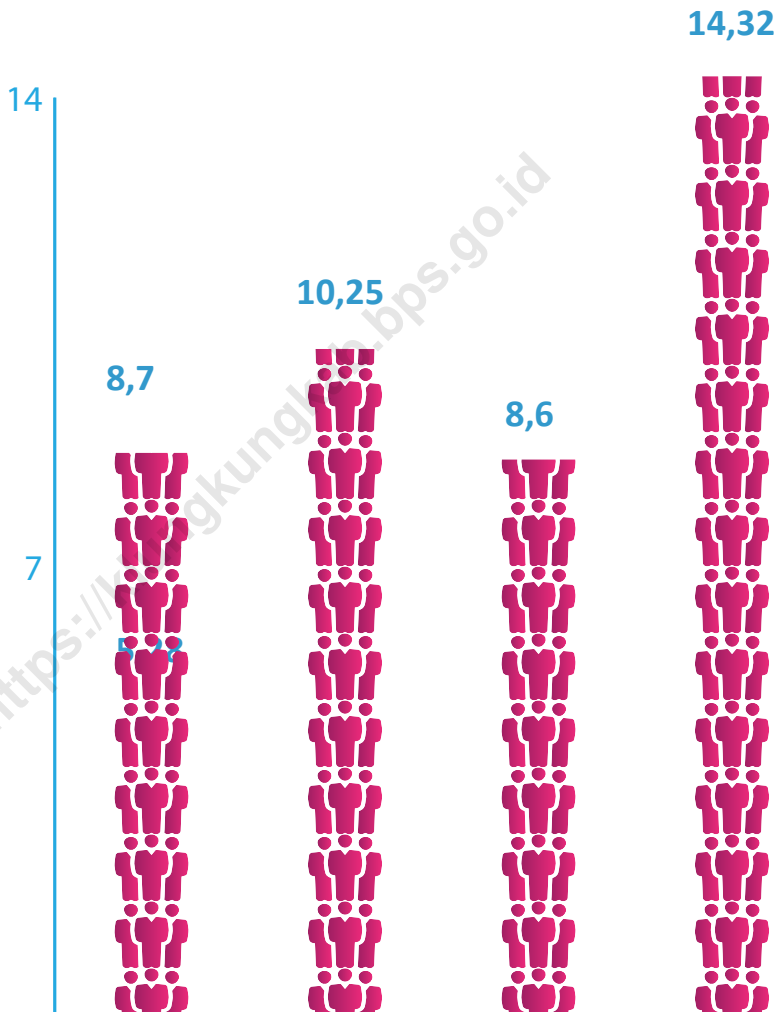

Sumber : Dinas Perindustrian dan Tenaga Kerja Kabupaten Klungkung
Source : Industry and Manpower Office of Klungkung Regency

6.1 INDUSTRI PENGOLAHAN / MANUFACTURING

Tabel Perusahaan dan Tenaga Kerja Industri Besar/Sedang Menurut Kecamatan di Kabupaten Klungkung, 2018
Table 6.1.1 *Establishment and Workers Engaged of Large and Medium Manufacturing Establishment by Subdistrict in Klungkung Regency, 2018*

Kecamatan <i>Subdistrict</i>	Besar <i>Big</i>		Sedang <i>Medium</i>	
	Jumlah Perusahaan <i>Number of Establishment</i>	Jumlah Tenaga Kerja <i>Number of Manpower</i>	Jumlah Perusahaan <i>Number of Establishment</i>	Jumlah Tenaga Kerja <i>Number of Manpower</i>
(1)	(2)	(3)	(4)	(5)
1. Nusa Penida	-	-	-	-
2. Banjarangkan	-	-	4	142
3. Klungkung	-	-	6	312
4. Dawan	-	-	9	356
Jumlah/Total	0	0	19	810
2018	0	0	19	810
2017	1	103	19	805
2016	1	103	13	541
2015	1	103	12	533
2014	1	100	17	631

Sumber : Survei Tahunan Perusahaan Industri Manufaktur
 Source : Annual Survey of Manufacturing Industry Companies

Tabel 6.1.2 Jumlah Perusahaan dan Tenaga Kerja Menurut Klasifikasi Industri di Kabupaten Klungkung, 2018
Table *Number of Establishment, Employees, and Production Value by Industrial Classification in Klungkung Regency, 2018*

Klasifikasi Industri <i>Industrial Classification</i>	Perusahaan <i>Establishments</i>	Tenaga Kerja <i>Employee</i>
(1)	(2)	(3)
3.1 Industri Makanan , Minuman DanTembakau <i>Food product, beverages and tobacco</i>	1	23
3.2 Industri Tekstil, Pakaian Jadi dan Kulit <i>Textiles, Wearing apparel and Tanning</i>	11	457
3.3 Industri Kayu dan barang dari Kayu <i>Wood and Products of Wood</i>	1	54
3.4. Industri Kertas dan Barng-barang dari Kertas Termasuk Percetakan dan Penerbitan <i>Manufacture of paper and paper products include printing and publishing</i>	1	28

Lanjutan Tabel / *Continued Table 6.1.2*

Klasifikasi Industri <i>Industrial Classification</i>	Perusahaan <i>Establishments</i>	Tenaga Kerja <i>Employee</i>
(1)	(2)	(3)
3.5 Industri Kimia dan barang-barang Kimia, Batubara , Karet dan barang-barang dari Plastik <i>Chemicals and chemical products, coal, rubber and plastic products</i>	-	-
3.6 Industri Barang-barang Galian Bukan Logam <i>Manufacture of non metal quarrying</i>	-	-
3.7 Industri Logam Dasar <i>Metal Basic Industries</i>	-	-
3.8 Industri Barang-barang Logam, Mesin dan Perlengkapannya <i>Manufacture of fabricated metal products, machinery and equipment</i>	2	72
3.9 Industri Lain-lain <i>Other industries</i>	3	176

Sumber : Survei Tahunan Perusahaan Industri Manufaktur
 Source : Annual Survey of Manufacturing Industry Companies

Tabel 6.1.3 Perusahaan dan Tenaga Kerja Industri Kecil di Kabupaten Klungkung, 2014-2018
Table *Establishment and Workers of Small Manufacturing Establishments in Klungkung Regency, 2014-2018*

Tahun Year	Jumlah Perusahaan Establishments	Jumlah Tenaga Kerja Workers
(1)	(2)	(3)
2014	408	4 422
2015	1 668	3 963
2016	424	4 599
2017	461	4 617
2018	472	4 678

Sumber : Dinas Perindustrian dan Tenaga Kerja Kabupaten Klungkung
 Source : Industry and Manpower Office of Klungkung Regency

Tabel 6.1.4 **Industri Rumah Tangga dan Tenaga Kerja Menurut Kecamatan di Kabupaten Klungkung, 2018**
Table 6.1.4 **Household Manufacturing Establishments and Workers by Subdistricts in Klungkung Regency, 2018**

Kecamatan <i>Subdistricts</i>	Jumlah Perusahaan <i>Establishments</i>	Jumlah Tenaga Kerja <i>Workers</i>
(1)	(2)	(3)
1. Nusa Penida	10	87
2. Banjarangkan	68	697
3. Klungkung	306	2 634
4. Dawan	88	1 260
Jumlah/Total	472	4 678
2018	472	4 678
2017	461	4 831
2016	424	4 599
2015	1 668	3 943
2014	5 292	12 629

Sumber : Dinas Perindustrian dan Tenaga Kerja Kabupaten Klungkung
 Source : Industry and Manpower Office of Klungkung Regency

6.2 ENERGI/ ENERGY

Tabel 6.2.1 Desa yang Sudah Mendapat Aliran Listrik dari Perusahaan Listrik Negara Menurut Kecamatan di Kabupaten Klungkung, 2014 - 2018

Table Villages Electrified From State Electricity Company by Subdistrict in Klungkung Regency, 2014 - 2018

Kecamatan Subdistrict	2014	2015	2016	2017	2018
(1)	(2)	(3)	(4)	(5)	(6)
1. Nusa Penida	16	16	16	16	16
2. Banjarangkan	13	13	13	13	13
3. Klungkung	18	18	18	18	18
4. Dawan	12	12	12	12	12
Jumlah/Total	59	59	59	59	59

Sumber : Perusahaan Listrik Negara (PLN), UPP Klungkung
 Source : District Electricity Company, Klungkung Branch

Tabel 6.2.2 **Desa Pelanggan Listrik, Daya Terpakai dan Jumlah Gardu di Kabupaten Klungkung, 2014 - 2018**
Table *Villages Electrified, V.A Installed and Nimber of Transmission in Klungkung Regency, 2014 - 2018*

Tahun Year	Jumlah Desa Villages	Pelanggan Customer	VA terpakai used VA	Jumlah Gardu Power House
(1)	(2)	(3)	(4)	(5)
2014	59	45 491	53 978 200	285
2015	59	48 783	58 839 500	284
2016	59	51 540	66 172 250	293
2017	59	54 835	74 982 600	352
2018	59	57 877	86 499 100	373

Sumber : Perusahaan Listrik Negara (PLN), UPP Klungkung
 Source : District Electricity Company, Klungkung Branch

Tabel 6.2.3 **Pelanggan Pemakai Listrik menurut Jenis Tarif di Klungkung Regency, 2014 - 2018**
Table *Number of Customers of Electricity by Tariff in Klungkung Regency, 2014 - 2018*

Jenis Tarif	Bentuk Pemakaian	Tahun				
		2014	2015	2016	2017	2018
(1)	(2)	(3)	(4)	(5)	(6)	(7)
1. S1	Rumah Tangga Kecil	-	-	-	-	-
2. S2.3	Badan-badan Usaha	2 104	2 285	2 490	2 709	2 902
3. R1.2.3	Rumah Tangga Lainnya	39 906	42 158	43 198	44 767	46 611
4. B1.2	Usaha Hotel	2 921	3 619	4 846	6 209	7 277
5. L1.2	Industri/Produksi	9	10	13	18	21
6. P1.2	Kantor	243	242	269	313	399
7. P3	Penerangan	277	274	262	254	263
Jumlah/Total		45 460	48 588	51 078	54 270	57 473

Sumber : Perusahaan Listrik Negara (PLN), UPP Klungkung
 Source : District Electricity Company, Klungkung Branch

Tabel 6.2.4 **Pelanggan, Energi Terjual dan Besarnya Rekening Listrik di Kabupaten Klungkung, 2014 - 2018**
Table *Customers, KWh Sold and Number of Electricity Account in Klungkung Regency, 2014 - 2018*

Tahun	Jumlah Pelanggan	Energi Terjual (KWh)	Jumlah Rekening (Rp. 000)
(1)	(2)	(3)	(4)
2014	45 491	72 148 817	64 506 476
2015	48 783	78 338 250	75 508 639
2016	51 540	90 238 032	87 400 466
2017	54 835	94 183 385	106 766 299
2018	58 018	105 764 993	125 293 644

Sumber : Perusahaan Listrik Negara (PLN), UPP Klungkung
 Source : District Electricity Company, Klungkung Branch

Tabel
Table 6.2.5

Pelanggan, Produksi dan Penggunaan Air Minum Menurut Kecamatan di Perusahaan Air Minum Daerah Kabupaten Klungkung, 2018

Customers , Production and Use of Drinking Water in the Company according to the Subdistrict in Water Supply of Klungkung Regency 2018

Kecamatan	Jumlah Pelanggan	Produksi Air Minum (m ³)	Penggunaan Air Minum (m ³)	Nilai (RP. 000)
(1)	(2)	(3)	(4)	(5)
1. Nusa Penida	5 715,00	1 139 370,20	933 253,00	3 588 679,30
2. Banjarangkan	4 747,00	1 171 414,80	992 438,00	3 024 799,60
3. Klungkung	17 055,00	5 312 484,00	3 867 612,00	12 954 017,05
4. Dawan	5 237,00	1 019 365,20	1 008 992,00	3 046 676,10
Jumlah/Total	32 754,00	8 642 634,20	6 802 295,00	22 614 172,05
2018	32 754,00	8 642 634,20	6 802 295,00	22 614 172,05
2017	30 068	8 494 775,80	6 344 064	20 980 726
2016	27 676	8 108 527,60	6 121 162	19 574 996
2015	26 023	7 733 379,60	5 734 731	18 176 039
2014	24 832	7 051 388	5 324 327	16 531 666

Sumber : Perusahaan Daerah Air Minum (PDAM) Kabupaten Klungkung
Source : Water Supply Establishmnet of Klungkung Regency

Tabel 6.2.6 Jumlah Pelanggan dan Air yang Disalurkan Menurut Pelanggan di Kabupaten Klungkung, 2018
Table *Number of Customer and Distributed Clean Water by Type of Customers in Klungkung Regency, 2018*

Golongan Pemakaian	Pelanggan Customers	Air Disalurkan Distributed Water (m3)	Nilai/Value (rupiah)
(1)	(2)	(3)	(4)
Sosial/Social	982	296 693	721 814 600
Rumah Tangga/ Household	27 323	5 325 343	16 157 349 750
Instansi Pemerintah Government Institution	272	154 856	509 155 550
Niaga/Trade	1 453	444 859	2 680 731 800
Industri/Industry	36	70 797	720 844 600
Khusus/Exclusive	2	51 516	190 830 400
Jumlah/Total	30 068	6 344 064	20 980 726 700

Sumber : Perusahaan Daerah Air Minum (PDAM) Kabupaten Klungkung
 Source : Water Supply Establishmnet of Klungkung Regency

7 PERDAGANGAN

Trade

Jumlah Pedagang di Kabupaten Klungkung, 2017

Number of Merchant in Klungkung Regency, 2017

Pedagang Kecil

Small Merchant

75,42%



Sumber : Dinas Koperasi, UKM, Perindag Kabupaten Klungkung

Source : Coorperative, UKM, Industry, and Trade Office of Klungkung Regency

PENJELASAN TEKNIS

1. Sistem pengolahan dokumen impor/ ekspor Indonesia adalah sistem "Carry Over" yaitu dokumen ditunggu selama satu bulan, setelah bulan berjalan, sedangkan dokumen-dokumen yang terlambat akan diolah pada bulan berikutnya. Dengan demikian dokumen bulan-bulan sebelumnya yang terlambat diterima dan masuk pada bulan berjalan, diperlakukan sebagai dokumen bulan pengolahan.
2. Jenis komoditas adalah barang ekspor yang dicatat sesuai kode Harmonized System (HS)

TECHNICAL NOTES

1. *The carry-over system is used in processing Indonesian export and import documents. Documents are processed one month after the current month, while those received later will be processed for the succeeding month. This means previous documents received in the current month will be treated as processed documents.*
2. *Type commodity is exported goods recorded based on Harmonized System (HS) code.*

ULASAN

DESCRIPTION

Perdagangan

Dalam era globalisasi seperti sekarang ini, tidak bisa dipungkiri bahwa kecenderungan perekonomian mengarah pada pasar bebas. Dalam pasar bebas harga barang dan jasa disusun secara lengkap, yang disetujui oleh para penjual dan pembeli dan ditetapkan oleh hukum penawaran dan permintaan tanpa campur tangan pemerintah.

Era globalisasi memaksa negeri ini untuk mengikuti konsep perdagangan bebas meskipun sebenarnya tidak sesuai dengan prinsip demokrasi ekonomi yang dianut Indonesia. Untuk menyikapinya, Indonesia memiliki koperasi sebagai instrumen pertumbuhan ekonomi masyarakat. Koperasi juga mampu bertahan dan mempunyai peran yang strategis dalam menghadagi era perdagangan bebas. Pada tahun 2018 di Kabupaten Klungkung terdapat 13 unit koperasi. yang tersebar diseluruh kecamatan. Terdiri dari 7 koperasi unit desa, 5 koperasi karyawan dan 1 unit koperasi lainnya.

Pada tahun 2018, jumlah pedagang di Kabupaten Klungkung diperkirakan sekitar 4.600 lebih pedagang. Hampir seluruhnya merupakan kelompok pedagang kecil. Melihat ini, koperasi dapat lebih berperan untuk memajukan perdagangan..

Trade

The era of globalization can not be denied that economic trends lead to free markets. In a free market the prices of goods and services are compiled in full, agreed by the sellers and buyers and determined by the law of supply and demand without government intervention.

The era of globalization has forced this country to follow the concept of free trade even though it is actually not in accordance with the principles of economic democracy adopted by Indonesia. To react to this, Indonesia has a cooperative as an instrument of community economic growth. Cooperatives are also able to survive and have a strategic role in the era of free trade. In 2018 there were 13 cooperative units in Klungkung Regency. which is spread throughout the district. Consists of 7 village unit cooperatives, 5 employee cooperatives and 1 other cooperative unit

In 2018, the number of traders in Klungkung Regency is estimated to be around 4,600 more traders. Almost all of them are small traders. Seeing this, cooperatives can play a greater role in advancing the trading business.

Tabel
Table 7.1

Surat Ijin Usaha Perdagangan Barang dan Jasa yang Dikeluarkan menurut Golongan dan Bidang Usaha Dirinci per Kecamatan di Kabupaten Klungkung, 2017

Trading Business License Goods and Services issued by the Group and the Business Sector specified per subdistrict in Klungkung Regency, 2017

Kecamatan <i>Subdistrict</i>	Golongan Usaha				Jumlah <i>Total</i>
	TDP	SIUP	Barang	Jasa	
(1)	(2)	(3)	(4)	(5)	(6)
1. Nusa Penida	28	20	-	-	48
2. Banjarangkan	14	12	-	-	26
3. Klungkung	50	23	-	-	73
4. Dawan	18	5	-	-	23
Jumlah/Total	110	60	-	-	170
2017	110	60	-	-	170
2016	153	128	-	-	281
2015	113	82	-	-	195
2014	-	205	-	-	205

Sumber : Dinas Penanaman Modal dan Pelayanan Terpadu Satu Pintu Kabupaten Klungkung
Source : Investment and One Stop Integrated Service Office of Klungkung Regency

Surat Ijin Usaha Perdagangan untuk Perdagangan Barang dan Jasa Menurut Bentuk Usaha Dirinci per Kecamatan di Kabupaten Klungkung, 2017

Tabel
Table

7.2

Trading Business License for Trade in Goods and Services According to the establishments specified by the Subdistrict in Klungkung Regency, 2017

Kecamatan <i>Subdistrict</i>	Perseorangan <i>Individual</i>	PT <i>PT</i>	CV <i>CV</i>	Koperasi <i>Cooperative</i>	Jumlah <i>Total</i>
(1)	(2)	(3)	(4)	(5)	(6)
1. Nusa Penida	12	5	3	-	20
2. Banjarangkan	7	1	3	1	12
3. Klungkung	10	6	7	-	23
4. Dawan	-	3	1	1	5
Jumlah/Total	29	15	14	2	60
2017	29	15	14	2	60
2016	70	30	26	2	128
2015	39	18	21	2	82
2014	170	13	21	1	205

Sumber : Dinas Penanaman Modal dan Pelayanan Terpadu Satu Pintu Kabupaten Klungkung
Source : Investment and One Stop Integrated Service Office of Klungkung Regency

Tabel
Table

7.3

Jumlah Surat Ijin Usaha Perdagangan Menurut Bentuk Badan Hukum di Kabupaten Klungkung, 2013 - 2017

Number of Establishments by Type of Business Entity in Klungkung Regency, 2013 - 2017

Bentuk Usaha	2013	2014	2015	2016	2017
(1)	(2)	(3)	(4)	(5)	(6)
1. Perseroan Terbatas	24	19	18	30	15
2. CV/Firma	41	41	21	26	14
3. Koperasi	6	5	2	2	2
4. Perorangan	186	249	39	70	29
Jumlah/Total	257	314	80	128	60

Sumber : Dinas Penanaman Modal dan Pelayanan Terpadu Satu Pintu Kabupaten Klungkung
Source : Investment and One Stop Integrated Service Office of Klungkung Regency

Tabel 7.4 **Jumlah Pedagang Menurut Kecamatan di Kabupaten Klungkung, 2018**
Table 7.4 **Number of Merchants by Subdistrict in Klungkung Regency, 2018**

Kecamatan Subdistrict	<i>Pedagang Besar</i> <i>Wholesaler</i>	<i>Pedagang Menengah</i> <i>Medium Trader</i>	<i>Pedagang Kecil</i> <i>Small Trader</i>
(1)	(2)	(3)	(4)
1. Nusa Penida	-	-	374
2. Banjarangkan	-	-	206
3. Klungkung	-	-	3 505
4. Dawan	-	-	526
Jumlah/Total	-	-	4 611

Sumber : Dinas Koperasi, UKM dan Perdagangan Kabupaten Klungkung
 Source : Cooperatives, Small and Micro Enterprises, and Trade Office of Klungkung Regency

Tabel 7.5 Jumlah Koperasi Menurut Jenis Koperasi dan Kecamatan di Kabupaten Klungkung, 2018
Table *Number of Cooperatives by Type of Cooperative and Subdistrict in Klungkung Regency, 2018*

Kecamatan Subdistrict	KUD	KPR	KOPKAR	Lainnya Other	Jumlah Total
(1)	(2)	(3)	(4)	(5)	(6)
1. Nusa Penida	1	-	-	-	1
2. Banjarangkan	3	-	-	-	3
3. Klungkung	2	-	5	1	8
4. Dawan	1	-	-	-	1
Jumlah/Total	7	-	5	1	13

Sumber : Dinas Koperasi, UKM dan Perdagangan Kabupaten Klungkung
 Source : Cooperatives, Small and Micro Enterprises, and Trade Office of Klungkung Regency

8

HOTEL DAN PARIWISATA

Hotel and Tourism

Hotel dan Penginapan Lainnya Dirinci Menurut Jumlah Kamar, 2018

Hotel and Other Accomodations by Room Space Groups, 2018

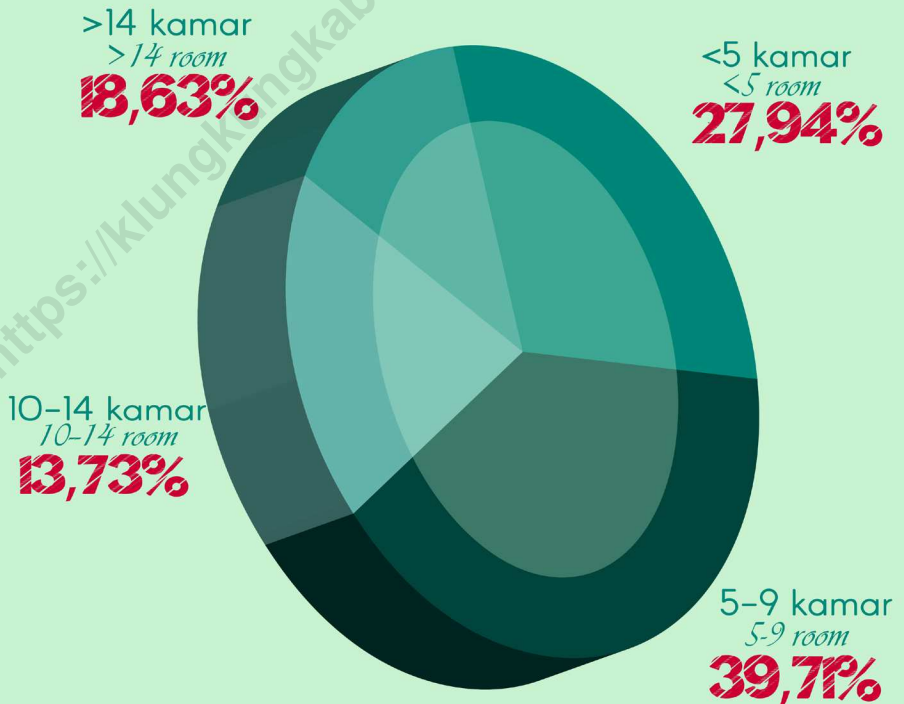

Sumber : Pencacahan Perusahaan/Usaha Jasa Akomodasi
Source : Accommodation Services Company Survey

PENJELASAN TEKNIS

1. Konsep dan definisi pariwisata mengikuti rekomendasi United Nation World Tourism Organization (UNWTO) dan International Union of Office Travel Organization.
2. Wisatawan mancanegara (wisman) ialah setiap pengunjung yang mengunjungi suatu negara di luar tempat tinggalnya, didorong oleh satu atau beberapa keperluan tanpa bermaksud memperoleh penghasilan di tempat yang dikunjungi dan lamanya kunjungan tersebut tidak lebih dari satu tahun (12 bulan). Definisi ini mencakup 2 (dua) kategori wisatawan mancanegara, yaitu:
 - a. Wisatawan (turis) ialah setiap pengunjung seperti definisi di atas yang tinggal paling sedikit 24 jam, akan tetapi tidak lebih dari 1 (satu) tahun di tempat yang dikunjungi, dengan maksud antara lain: berlibur, rekreasi, olah raga, bisnis, menghadiri pertemuan, studi, dan kunjungan dengan alasan kesehatan.
 - b. Excursionist ialah setiap pengunjung seperti definisi di atas yang tinggal kurang dari 24 jam di tempat yang dikunjungi (termasuk "Cruise passengers").

TECHNICAL NOTES

1. *The concept and definition of tourism refer to the recommendation of the United Nation World Tourism Organization (UNWTO) and International Union of Office Travel Organization.*
2. *An International Visitor is any person visiting a country other than his usual place of residence for any reason other than for earning income in the country visited, and the length of stay is no more than one year (12 months). This definition covers two categories of foreign visitors, namely:*
 - a. *"Tourist" is any visitor staying for at least 24 hours, but no more than one year, in the country visited, with the intention of visiting, and for any of these purposes: Pleasure, recreation and sports, Business, visiting friends and relatives, missions, attending meetings, conferences, visit for health reasons and study.*
 - b. *"Excursionist" is any visitor staying less than 24 hours in the country visited including, "Cruise Passengers", i.e. visitors arriving in a country without staying in any accommodation available in the visited country.*

Cruise Passengers ialah setiap pengunjung yang tiba di suatu negara di mana mereka tidak menginap di akomodasi yang tersedia di negara tersebut, misalnya dengan kapal laut.

3. Rata-rata lama tinggal adalah rata-rata waktu tinggal wisatawan mancanegara di Indonesia untuk satu kali kunjungan.
 4. Usaha penyediaan akomodasi adalah usaha yang menyediakan pelayanan penginapan yang dapat dilengkapi dengan pelayanan pariwisata lainnya. Usaha penyediaan akomodasi dapat berupa hotel, vila, pondok wisata, bumi perkemahan, persinggahan karavan, dan akomodasi lainnya yang digunakan untuk tujuan pariwisata.
 5. Hotel adalah penyediaan akomodasi secara harian berupa kamar-kamar di dalam satu bangunan yang dapat dilengkapi dengan jasa pelayanan makan dan minum, kegiatan hiburan dan atau fasilitas lainnya. Hotel terdiri dari hotel berbintang dan hotel non-bintang.
 6. Hotel bintang adalah usaha penyediaan jasa pelayanan penginapan, makan minum serta jasa lainnya bagi umum dengan menggunakan sebagian atau seluruh bangunan. Usaha ini dikelola
3. *Average length of stay is the average stay duration of foreign visitor in Indonesia for one trip.*
 4. *The business of providing accommodation is a business that provides specialty services that can be equipped with other tourism services. It includes hotel, villa, cottage, camping, caravan stop, and other accommodation that are used for tourism purposes.*
 5. *Hotel is a daily supply of accommodation rooms within a building which can be equipped with eating and drinking services, entertainment activities and/or other facilities. Hotel consists of a classified hotel and a non-classified hotel.*
 6. *A star hotel is the business of providing an accommodation, eating and drinking as well as other services for the public by using a building or a part of a building. It is managed*

secara komersial serta memenuhi ketentuan persyaratan sebagai hotel bintang (termasuk berlian) yang ditetapkan dalam surat keputusan instansi yang membinanya. Misalnya hotel bintang lima, hotel bintang empat dan seterusnya.

commercially and meets specified requirements as a star hotel (including diamonds) set forth in the decree of fostering agency. For example, five star hotel, four star hotel, and so on.

7. Tingkat penghunian kamar hotel adalah persentase banyaknya malam kamar yang dihuni terhadap banyaknya malam kamar yang tersedia.
8. Rata-rata lamanya tamu menginap adalah banyaknya malam tempat tidur yang terpakai (malam tamu) dengan banyaknya tamu yang menginap di hotel atau akomodasi lainnya.

7. *Room occupancy rate is the number of room-nights occupied divided by the number of room-nights available, multiplied by 100 percent.*
8. *Average length of stay is the number of bed-nights used (guest night) divided by the number of guests coming to spend the night at the accommodation.*

ULASAN**DESCRIPTION****Hotel dan Pariwisata**

Pemerintah Kabupaten Klungkung, Bali berhasil menyabet penghargaan Top 10 Kabupaten Terbaik Tingkat Nasional dalam penganugerahan Wonderful Indonesia Tourism Award 2018. Selain gencarnya promosi, perbaikan akses menuju objek wisata menjadi faktor penentu keberhasilan ini.

Jumlah obyek wisata di Kabupaten Klungkung meningkat dari 40 objek pada tahun 2017 menjadi 58 objek di tahun 2018. 11 objek diantaranya adalah objek wisata lingkungan dan pantai. Sebagian besar objek wisata ini berada di wilayah kecamatan Nusa Penida

Menurut laporan Dinas Pariwisata Kabupaten Klungkung, Jumlah kunjungan wisatawan pada tahun 2018 sekitar 133.848 wisatawan berkunjung ke Nusa Penida. Sekitar enam puluh delapan ribu lebih wisatawan mengunjungi Goa Lawah dan lebih dari 47 ribu wisatawan berkunjung ke Kertha Gosa.

Hotel and Tourism

The Government of the Klungkung Regency, Bali succeeded in winning the Top 10 Best National Regency Award in the awarding of the 2018 Wonderful Indonesia Tourism Award. In addition to the incessant promotion, improved access to attractions is a determining factor for this success.

The number of attractions in Klungkung Regency has increased from 40 in 2017 to 58 in 2018. 11 of them are environmental and beach attractions. Most of these attractions are in the district of Nusa Penida

According to the Klungkung Regency Tourism Office report. The number of tourist arrivals in 2018 was around 133,848 tourists visiting Nusa Penida. About sixty eight thousand more tourists visit Goa Lawah and more than 47 thousand tourists visit Kertha Gosa.

Gambar 8.1 Tamu yang Menginap Dirinci Menurut Peningapan di Kabupaten Klungkung, 2017
Figures Guest Stay According to Place in Klungkung Regency, 2017

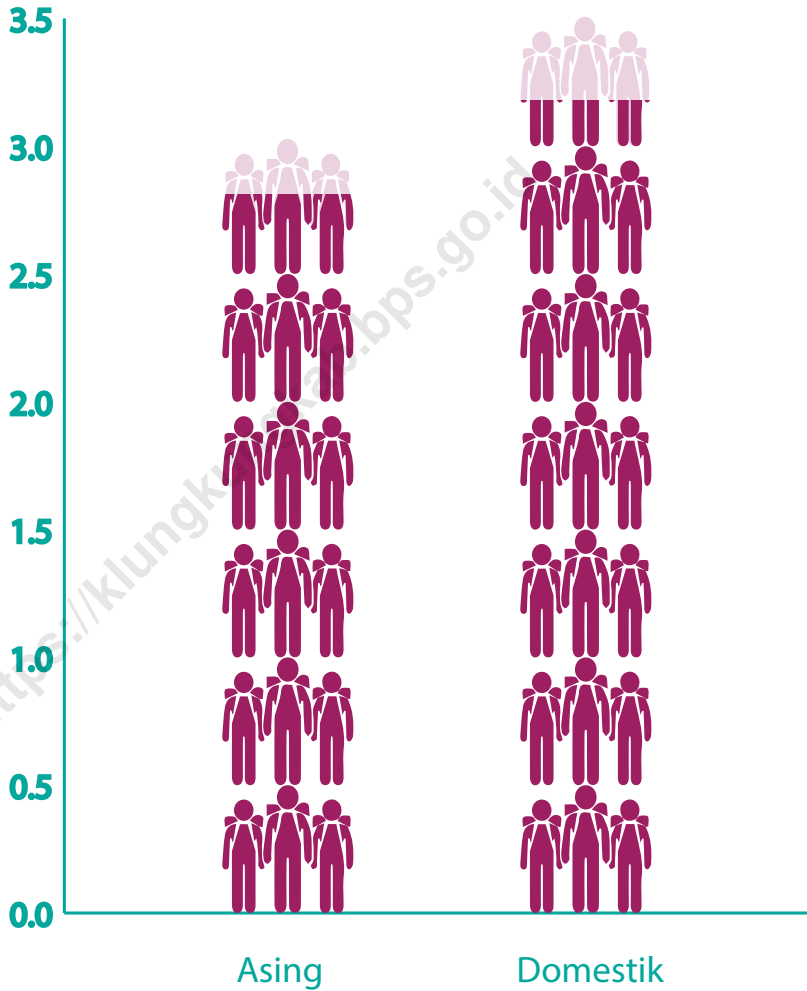

Sumber : Pencacahan Perusahaan/Usaha Jasa Akomodasi
 Source : Accommodation Services Company Survey

Tabel 8.1 Obyek Pariwisata menurut Jenisnya di Kabupaten Klungkung 2014 - 2018
Table *Tourism Object by Its Kind di Kabupaten Klungkung, 2014 - 2018*

Objek Wisata <i>Tourism Object</i>	2014	2015	2016	2017	2018
(1)	(2)	(3)	(4)	(5)	(6)
1. Lingkungan <i>Nature</i>	4	4	4	12	18
2. Musium <i>Museum</i>	3	3	3	3	3
3. Monumen <i>Monument</i>	1	1	1	1	1
4. Goa <i>Cave</i>	3	4	4	4	4
5. Pantai <i>Beach</i>	7	7	7	15	20
6. Pentas <i>Art</i>	1	1	1	1	2
7. Lainnya <i>Others</i>	9	11	11	4	10
Jumlah/Total	28	31	31	40	58

Sumber : Dinas Pariwisata Kabupaten Klungkung
 Source : Government Tourism Office of Klungkung Regency

Tabel
Table

8.2

Hotel dan Penginapan Lainnya per Kecamatan di Kabupaten Klungkung, 2015 - 2017

Hotel and Other Accommodation by Subdistrict in Klungkung Regency, 2015 - 2017

Kecamatan Subdistric	Hotel Melati/Berbintang			Penginapan Lainnya		
	2015	2016	2017	2015	2016	2017
(1)	(2)	(3)	(4)	(5)	(6)	(7)
1. Nusa Penida	28	28	9	69	69	188
2. Banjarangkan	-	-	1	-	-	-
3. Klungkung	3	3	1	1	1	4
4. Dawan	-	-	-	-	-	1
Jumlah/Total	31	31	11	70	70	193

Sumber : Updating Perusahaan/Usaha Jasa Akomodasi
 Source : *Updating Accommodation Services Company*

Tabel
Table

8.3

Hotel dan Penginapan Lainnya Dirinci Menurut Golongan Kamar di Kabupaten Klungkung, 2014 - 2018

Hotel and Other Accomodations by Room Groups in Klungkung Regency, 2014 - 2018

Golongan Kamar Room Type	2014	2015	2016	2017	2018
(1)	(2)	(3)	(4)	(5)	(6)
< 5	30	23	23	57	57
5 - 9	42	37	37	81	81
10-14	17	21	21	38	38
> 14	16	20	20	28	28
Jumlah/Total	105	101	101	204	204

Sumber : Updating Perusahaan/Usaha Jasa Akomodasi
Source : Updating Accommodation Services Company

Tabel 8.4 Jumlah Usaha Akomodasi per Kecamatan yang Memiliki Fasilitas Kolam Renang-Kebugaran di Kabupaten Klungkung, 2018
Table *Accommodation have fitness by Subdistrict in Klungkung, 2018*

Kecamatan <i>Subdistric</i>	Jumlah Usaha Akomodasi	Fasilitas	
		Kolam Renang	Kebugaran
(1)	(2)	(3)	(4)
1. Nusa Penida	197	124	4
2. Banjarangkan	1	1	-
3. Klungkung	5	-	-
4. Dawan	1	1	-
Jumlah/Total	204	126	4

Sumber : Updating Perusahaan/Usaha Jasa Akomodasi
 Source : *Updating Accommodation Services Company*

Tabel 8.5 Jumlah Usaha Akomodasi per Kecamatan yang Memiliki Fasilitas Ruang Meeting-Restoran di Kabupaten Klungkung, 2018
Table 8.5 *Accommodation have meeting room-Restaurant by Subdistrict in Klungkung, 2018*

Kecamatan <i>Subdistric</i>	Jumlah Usaha Akomodasi	Fasilitas	
		Ruang Meeting	Restoran
(1)	(2)	(3)	(4)
1. Nusa Penida	197	4	94
2. Banjarangkan	1	1	1
3. Klungkung	5	2	-
4. Dawan	1	-	-
Jumlah/Total	204	7	95

Sumber : Updating Perusahaan/Usaha Jasa Akomodasi
 Source : *Updating Accommodation Services Company*

Tabel 8.6 Jumlah Usaha Akomodasi per Kecamatan yang Memiliki Fasilitas Airpanas-Free Wifi di Kabupaten Klungkung, 2018
Table 8.6 *Accommodation have Sauna-Free Wifi by Subdistrict in Klungkung, 2018*

Kecamatan <i>Subdistric</i>	Jumlah Usaha Akomodasi	Fasilitas	
		Sauna	Free Wifi
(1)	(2)	(3)	(4)
1. Nusa Penida	197	153	180
2. Banjarangkan	1	1	1
3. Klungkung	5	1	2
4. Dawan	1	1	1
Jumlah/Total	204	156	184

Sumber : Updating Perusahaan/Usaha Jasa Akomodasi
 Source : *Updating Accommodation Services Company*

Tabel 8.7 Hotel dan Penginapan Lainnya per Kecamatan menurut Kelompok Kamar di Kabupaten Klungkung, 2018
Table *Hotel and Other Accomodations by Subdistrict by Room Groups in Klungkung Regency, 2018*

Kecamatan	< 5	5 - 9	10 - 14	> 15	Jumlah
(1)	(2)	(3)	(4)	(5)	(6)
1. Nusa Penida	57	78	35	27	197
2. Banjarangkan	-	-	-	1	1
3. Klungkung	-	2	3	-	5
4. Dawan	-	1	-	-	1
Jumlah/Total	57	81	38	28	204

Sumber : Updating Perusahaan/Usaha Jasa Akomodasi
 Source : *Updating Accommodation Services Company*

Tabel
Table

8.8

Rata-rata Lamanya Tamu Menginap Dirinci per Tamu di Kabupaten Klungkung, 2014 - 2018

Average Length of Stay of Guests by Kind of Guest in Klungkung Regency, 2014 - 2018

Tamu Guest	2014	2015	2016	2017	2018
(1)	(2)	(3)	(4)	(5)	(6)
1. Asing	4,66	3,51	3,51	3,18	2,38
2. Domestik	1,35	2,40	2,40	2,81	1,79
Jumlah/Total	6,01	5,91	5,91	5,99	4,17

Sumber : Updating Perusahaan/Usaha Jasa Akomodasi
Source : Updating Accommodation Services Company

Tabel
Table

8.9

Rata-rata Lama Menginap Tamu Asing dan Tamu Domestik Menurut Bulan di Kabupaten Klungkung (hari), 2018

Average Length of Stay of Foreign and Domestic Visitors by Month in Klungkung Regency (day), 2018

Bulan Month	Tamu Asing Foreign Visitor	Tamu Domestik Domestic Visitor
(1)	(2)	(3)
Januari/ <i>January</i>	5,91	7,20
Februari/ <i>February</i>	1,73	1,36
Maret/ <i>March</i>	2,42	2,18
April/ <i>April</i>	1,97	1,11
Mei/ <i>May</i>	2,31	1,32
Juni/ <i>June</i>	2,00	1,59
Juli/ <i>July</i>	2,42	2,78
Agustus/ <i>August</i>	2,46	2,48
September/ <i>September</i>	2,83	1,15
Oktober/ <i>October</i>	2,47	1,23
November/ <i>November</i>	1,84	2,07
Desember/ <i>December</i>	2,05	1,56

Sumber : Updating Perusahaan/Usaha Jasa Akomodasi
Source : *Updating Accommodation Services Company*

Tabel 8.10 **Jumlah Hotel dan Akomodasi Lainnya Menurut Klasifikasi di Kabupaten Klungkung, 2014 - 2018**
Table 8.10 **Number of Hotel and Other Accomodations by Classification in Klungkung Regency, 2014 - 2018**

Tahun Year	Hotel/Hotels					Akomodasi Lainnya/Other Accommodation
	Bintang 1 1 Star	Bintang 2 2 Star	Bintang 3 3 Star	Bintang 4 4 Star	Bintang 5 5 Star	
(1)	(2)	(3)	(4)	(5)	(6)	(7)
2014	-	3	2	-	-	100
2015	-	-	4	-	-	97
2016	-	-	4	-	-	97
2017	-	-	3	-	-	201
2018	3	-	-	-	-	201

Sumber : Updating Perusahaan/Usaha Jasa Akomodasi
 Source : Updating Accommodation Services Company

Tabel
Table

8.11

Persentase Tingkat Penghunian Kamar Hotel dan Akomodasi Lainnya Menurut Jenis Hotel dan Bulan di Kabupaten Klungkung, 2018

Room Occupancy Rate of Hotels and Other Accommodations by Type of Accomodation and Month in Klungkung Regency, 2018

Bulan Month	Hotel Berbintang Star Hotel	Hotel Nonbintang Nonstar Hotel
(1)	(2)	(3)
Januari/ <i>January</i>	N/A	57,81
Januari/ <i>January</i>	N/A	57,81
Februari/ <i>February</i>	N/A	34,50
Maret/ <i>March</i>	N/A	77,81
April/ <i>April</i>	N/A	60,55
Mei/ <i>May</i>	N/A	64,52
Juni/ <i>June</i>	N/A	48,87
Juli/ <i>July</i>	N/A	52,68
Agustus/ <i>August</i>	N/A	80,41
September/ <i>September</i>	N/A	75,86
Oktober/ <i>October</i>	N/A	73,83
November/ <i>November</i>	N/A	37,69
Desember/ <i>December</i>	N/A	44,54

Sumber : Updating Perusahaan/Usaha Jasa Akomodasi
Source : *Updating Accommodation Services Company*

Tabel 8.12 **Kunjungan Wisatawan Asing dan Domestik Objek Wisata di Kabupaten Klungkung, 2014 - 2018**
Table 8.12 **Domestic Foreign Tourist Visits and Attractions in Klungkung Regency, 2014 - 2018**

Kecamatan Subdistrict	2014	2015	2016	2017	2018
(1)	(2)	(3)	(4)	(5)	(6)
1. Kertha Gosa	45 795	43 683	42 430	53 322	47 510
2. Goa Lawah	58 918	57 550	63 226	72 472	68 115
3. Kawasan Nusa Penida	220 751	264 708	265 545	292 734	133 848
4. Levi Rafting	2 849	6 110	7 693	5 098	3 899

Sumber : Dinas Pariwisata Kabupaten Klungkung
 Source : Governmner Tourism Office of Klungkung Regency

9

TRANSPORTASI DAN KOMUNIKASI

Transportation and Communication

Kendaraan Bermotor yang Diuji, 2018

Motor Vehicle was Tested on 2018

Mobil Penumpang

Passenger Car

506

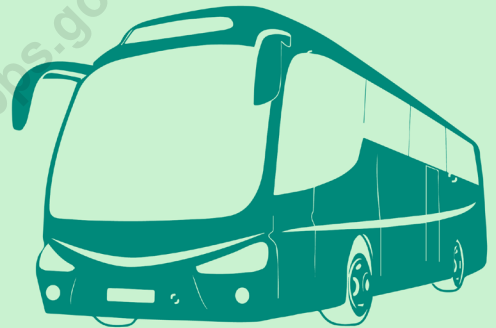

Bus

Bus

76

Mobil Barang

Freight Car

1.595

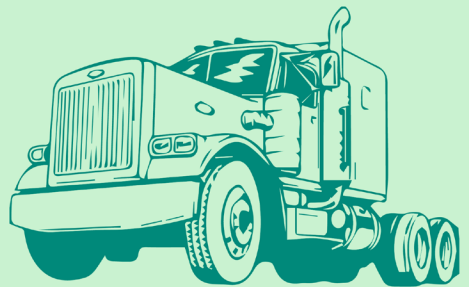

Sumber : Dinas Perhubungan, Komunikasi, dan Informatika Kabupaten Klungkung

Source : Transportation, Communication, and Information Office of Klungkung Regency

PENJELASAN TEKNIS

1. Kendaraan bermotor adalah setiap kendaraan yang digerakkan oleh peralatan teknik yang ada pada kendaraan tersebut, biasanya digunakan untuk angkutan orang atau barang di atas jalan raya selain kendaraan yang berjalan di atas rel. kendaraan bermotor yang dicatat adalah semua jenis kendaraan kecuali kendaraan bermotor TNI/Polri dan Korps Diplomatik.
2. Mobil penumpang adalah setiap kendaraan bermotor yang dilengkapi dengan tempat duduk untuk sebanyak-banyaknya delapan orang, tidak termasuk tempat duduk untuk pengemudi, baik dilengkapi atau tidak dilengkapi bagasi.
3. Mobil bis adalah setiap kendaraan bermotor yang dilengkapi dengan tempat duduk untuk lebih dari delapan orang, tidak termasuk tempat duduk untuk pengemudi, baik dilengkapi atau tidak dilengkapi bagasi.
4. Mobil truk adalah setiap kendaraan bermotor yang digunakan untuk angkutan barang, selain mobil penumpang, mobil bis dan kendaraan bermotor roda dua.
5. Data panjang jalan negara dan

TECHNICAL NOTES

1. *Motor vehicles are any kind of vehicles motorized by machine set up in those vehicles, they are usually used for transporting people or goods on roads except vehicles moving along a railway line. The data cover all kinds of motor vehicles except those belong to Indonesia Army Force Indonesian State Police and Diplomatic Corps.*
2. *Passenger cars are any motor vehicles with no more than eight seats, excluding seat for driver, it can be with or without hoot.*
3. *Buses are large passenger cars having seats for more than eight passengers, excluding seat for driver, it can be with or without hoot.*
4. *Trucks are any motor vehicles used to transport goods excluding passenger cars, buses, and motorcycles.*

- jalan provinsi bersumber dari Dinas Pekerjaan Umum.
6. Kunjungan kapal adalah kapal yang datang di pelabuhan baik untuk berlabuh diperairan maupun bersandar di dermaga.
 7. Gross ton (GT) adalah volume ruangan kapal dalam m³, kecuali terowongan, lubang poros baling-baling, tempat jangkar, dan alas ganda.
 8. Sumber data transportasi berasal dari masing-masing instansi terkait, dikumpulkan oleh Badan Pusat Statistik (BPS) setiap bulan/tahun.
 9. Kantor Pos adalah tempat pemberi pelayanan komunikasi tertulis dan atau surat elektronik, layanan paket, layanan logistik, layanan transaksi keuangan, dan layanan keagenan pos untuk kepentingan umum. Rumah pos berfungsi sama seperti kantor pos dan kantor pos pembantu, bedanya rumah pos biasanya terletak di daerah terpencil.
 10. Telekomunikasi adalah setiap pemancaran, pengiriman dan atau penerimaan dari setiap informasi dalam bentuk tanda-tanda, isyarat, tulisan, gambar, suara dan bunyi melalui system kawat, optic radio atau
5. *Data on length of state and provincial roads were taken from the Public Works Department.*
 6. *Ship call is a ship arriving at a port either for mooring or berthing.*
 7. *Gross Ton (GT) is total volume of all room in a ship (m³), excluding the volume of tunnel, the axle of propellers, the anchor, and the chain locker.*
 8. *Data on transportation are compiled by the BPS-Statistics Indonesia, these data are obtained from relevant institutions every month /year.*
 9. *Post Office is a service provider facility of written communication and or electronic mail, parcel service, logistic service, financial transaction service, and pstal service to the public. Postal house has the same function as the post office and subsidiary of post office, the difference is that postal house is usually located in remote areas.*
 10. *Telecommunication includes every transmitting, delivering and or receiving from every information of marking, signal, article, picture, sound and voice through strand of*

sistem elektromagnetik lainnya.

11. Jaringan telekomunikasi adalah rangkaian perangkat telekomunikasi dan kelengkapannya yang digunakan dalam bertelekomunikasi.

12. Telepon tetap kabel dalam Susenas disebut telepon rumah adalah jaringan telekomunikasi menggunakan perangkat telepon tetap dengan kabel yang secara umum diatur oleh standar-standar teknis dengan menggunakan suatu nomor telepon, dikenal pula sebagai Public Switched Telephone Network (PSTN). Pada umumnya dimanfaatkan untuk telepon rumah dan jaringan internet, memiliki kemampuan menghantarkan sinyal dengan kuat dan jelas dengan biaya yang relatif lebih murah.

13. Telepon bergerak seluler adalah perangkat telekomunikasi elektronik yang mempunyai kemampuan dasar yang sama dengan telepon tetap kabel, namun dapat dibawa ke mana-mana (portable, mobile) dan tidak perlu disambungkan dengan jaringan telekomunikasi kabel. Selain berfungsi sebagai telepon, telepon seluler modern biasanya mendukung layanan tambahan seperti Short Messages Services (SMS), Multimedia

wire system, optic, radio or other electromagnetic system.

11. *Telecommunication network is peripheral network of telecommunication and its equipment used in the means of telecommunication.*

12. *Fixed line telephone based on Susenas called home phone is a telecommunication network using fixed line telephone device which is generally regulated by technical standards, using a phone number, also known as the Public Switched Telephone Network (PSTN). It is generally used for home phone and Internet networks, has the ability to deliver a strong and clear signal with a relatively low cost.*

13. *Cellular mobile phone is an electronic telecommunication device which has the same basic capabilities with fixed cables, but can be taken anywhere (portable, mobile) and does not need to be connected to the wired telecommunication network. In addition to functioning as a telephone, modern mobile phone typically supports additional services (SMS), Multimedia Messages*

Message Service (MMS), e-mail dan akses Internet, aplikasi bisnis dan permainan, serta fotografi. Saat ini, Indonesia mempunyai dua sistem jaringan Global System for Mobile Telecommunications (GSM) dan CDMA.

14. Internet adalah sebuah jaringan computer public di seluruh dunia. Internet menyediakan akses ke sejumlah layanan komunikasi termasuk World Wide Web dan membawa email, berita hiburan dan file data.

Service (MMS), e-mail and access to the Internet, business applications and games, as well as photography. Currently, Indonesia has two cellular mobile telephone network system that are GSM (Global System for Mobile Telecommunications) and Code Division Multiple Access (CDMA).

14. The internet is a worldwide public computer network. It provides access to a number of communication services including the World Wide Web and carries e-mail, news, entertainment and data files.

ULASAN**DESCRIPTION****Transportasi**

Transportasi merupakan sarana utama untuk mendukung kegiatan perekonomian. Tersedianya jalan yang berkualitas akan mempercepat pembangunan, karena biaya mobilitas orang dan barang menjadi lebih cepat dan murah. Tahun 2018 panjang jalan menurut status jalan kabupaten di Kabupaten Klungkung mencapai 453,804 km, dan 95 persen lebih atau 431.980 km sudah dilapisi aspal. Sedangkan sisanya sekitar 20.791 km belum diaspal. Namun jumlah jalan dengan kondisi rusak dan rusak berat turun menjadi 72.813 km dari 101.629 km pada tahun 2017.

Seiring dengan peningkatan kesejahteraan masyarakat, keinginan masyarakat untuk memiliki kendaraan pribadi juga semakin meningkat. Untuk jangka panjang hal ini tentu akan menciptakan masalah baru yakni kemacetan lalu lintas karena peningkatan jumlah jalan tidak sebanding dengan peningkatan jumlah kendaraan. Penyediaan transportasi umum dengan layanan yang baik tentu akan mengurangi dampak ini. Selain itu, untuk Menciptakan lalu lintas yang tertib dan aman, pembangunan jalan termasuk pelebaran dan perbaikan kualitas jalan tetap harus dilakukan. Selain itu kondisi kendaraan

Transportation

Transportation is the main means to support economic activities. The availability of quality roads will accelerate development, because the cost of mobility of people and goods becomes faster and cheaper. In 2018 the length of roads according to the status of roads in Klungkung Regency reaches 453.804 km, and 95 percent more or 431,980 km have been coated with asphalt. While the remaining around 20,791 km have not been paved. However, the number of roads with damaged and severely damaged conditions dropped to 72,813 km from 101,629 km in 2017.

Along with the increase in people's welfare, the people's desire to own private vehicles has also increased. For the long term this will certainly create a new problem, namely traffic congestion because the increase in the number of roads is not proportional to the increase in the number of vehicles. Provision of public transportation with good service will certainly reduce this impact. In addition, to create orderly and safe traffic, road construction including widening and improving road quality must still be done. In addition, the condition of the vehicle must receive attention. Only decent vehicles are still permitted to operate.

harus mendapat perhatian. Hanya kendaraan yang layak yang masih diijinkan beroperasi. Pada tahun 2018, ada sekitar 5.715 unit kendaraan yang wajib diuji. Terdiri dari 506 unit mobil penumpang, 76 unit mobil Bus, 1.595 unit mobil barang, 3.485 unit mobil tidak umum dan 52 unit mobil dinas.

Pos dan Komunikasi

Komunikasi yang cepat menjadi tuntutan dalam era globalisasi. Untuk itu, sarana komunikasi yang cepat dan terpercaya menjadi kebutuhan yang mutlak. Kantor Pos Semarang pada tahun 2018 mencatat 5.205 pengiriman surat dan 4 920 penerimaan surat. Menurun lebih dari 25 persen dibandingkan dengan tahun 2017. Namun, penurunan ini bukan berarti adanya penurunan volume, tetapi lebih disebabkan oleh beralihnya pilihan masyarakat ke penyedia layanan pengiriman diluar kantor pos.

In 2018, there are around 5,715 units of vehicles that must be tested. Consisting of 506 passenger cars, 76 bus cars, 1,595 freight cars, 3,485 uncommon cars and 52 official cars.

Post and Communication

Communication is a demand in the current era of globalization. For this reason, a fast and reliable means of communication is an absolute necessity. The Post Office Semarang in 2018 recorded 5,205 mailings and 4 920 receipts of letters. It declined by more than 25 percent compared to 2017. However, this decline does not mean a decrease in volume, but rather caused by the shift in people's choices to shipping service providers outside the post office.

Gambar
Figures

9.1 Jumlah Telepon Dirinci per Kecamatan di Kabupaten Klungkung, 2017
Number of Telephone by Subdistrict in Klungkung Regency 2017

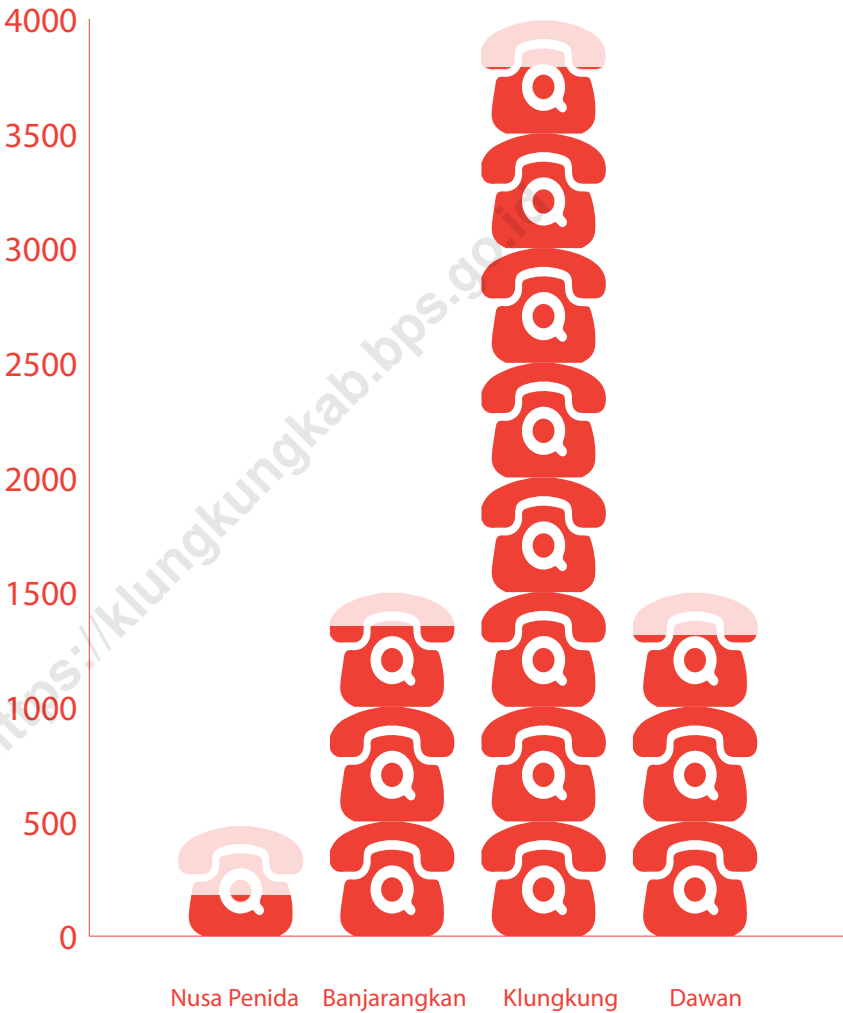

Sumber : Plasa Telkom Cabang Klungkung
Source : Telecommunication Office of Klungkung Regency

9.1 TRANSPORTASI / *TRANSPORTATION*

Tabel 9.1.1 Panjang Jalan Menurut Kecamatan dan Pemerintahan yang Berwenang Mengelolanya di Kabupaten Klungkung (km), 2018
Table *Length of Roads by Subdistrict and Level of Government Authority in Klungkung Regency (km), 2018*

Kecamatan <i>Subdistrict</i>	Pemerintahan yang Berwenang Mengelola <i>Level of Government Authority</i>			
	Negara <i>State</i>	Provinsi <i>Province</i>	Kabupaten <i>Regency</i>	Jumlah <i>Total</i>
(1)	(2)	(3)	(4)	(5)
1. Nusa Penida	-	-	229,01	229,01
2. Banjarangkan	-	-	80,57	80,57
3. Klungkung	-	-	78,52	78,52
4. Dawan	-	-	65,71	65,71
Jumlah/Total	-	-	453,80	453,80

Sumber : Dinas Pekerjaan Umum, Penataan Ruang, Perumahan dan Kawasan Pemukiman Kabupaten Klungkung
 Source : *Public Works, Spatial Planning, Housing and Settlement Area Office of Klungkung Regency*

Tabel
Table

9.1.2

Panjang Jalan Kabupaten Menurut Kecamatan dan Jenis Permukaan Jalan di Kabupaten Klungkung (km), 2018
Length of Regency Roads by Subdistrict and Type of Road Surface in Klungkung Regency (km), 2018

Kecamatan <i>Subdistrict</i>	Jenis Permukaan Jalan/ <i>Type of Road Surface</i>			Jumlah <i>Total</i>
	Aspal <i>Pavement</i>	Tidak Diaspal <i>Not Paved</i>	Lainnya <i>Other</i>	
(1)	(2)	(3)	(4)	(5)
1. Nusa Penida	210,47	18,54	-	229,01
2. Banjarangkan	80,49	-	0,00	80,49
3. Klungkung	77,56	0,00	0,00	77,56
4. Dawan	63,46	2,25	-	65,71
Jumlah/Total	431,98	20,79	0,00	452,77

Sumber : Dinas Pekerjaan Umum, Penataan Ruang, Perumahan dan Kawasan Pemukiman Kabupaten Klungkung
Source : *Public Works, Spatial Planning, Housing and Settlement Area Office of Klungkung Regency*

Tabel 9.1.3 **Panjang Jalan Menurut Kecamatan dan Kondisi Jalan di Kabupaten Klungkung (km), 2018**
Table 9.1.3 **Length of Roads by Subdistrict and Road Condition in Klungkung Regency (km), 2018**

Kecamatan Subdistrict	Kondisi Jalan/Road Condition			
	Baik Good	Sedang Moderate	Rusak Damaged	Rusak Berat Severely Damaged
(1)	(2)	(3)	(4)	(5)
1. Nusa Penida	151,91	29,05	13,26	39,79
2. Banjarangkan	57,53	13,76	7,22	2,01
3. Klungkung	59,96	12,71	4,23	1,61
4. Dawan	52,28	8,74	1,55	3,15
Jumlah/Total	321,68	64,25	26,26	46,55

Sumber : Dinas Pekerjaan Umum, Penataan Ruang, Perumahan dan Kawasan Pemukiman Kabupaten Klungkung
 Source : Public Works, Spatial Planning, Housing and Settlement Area Office of Klungkung Regency

Tabel 9.1.4 **Jembatan Dirinci Menurut Konstruksi dan Status di Kabupaten Klungkung, 2018**
Table 9.1.4 **Bridges by Construction and Status in Klungkung Regency, 2018**

Status Jembatan	Beton (buah)	Besi Baja (buah)	Boog (buah)	Panjang (m)
(1)	(2)	(3)	(4)	(5)
1. Negara / Nasional	-	-	-	-
2. Provinsi	-	-	-	-
3. Kabupaten	54	4	-	1 475
4. Desa	-	-	-	-
Jumlah/Total	54	4	-	1 475
2018	54	4	-	1 475
2017	54	4	-	1 475,
2016	32	4	18	785,5
2015	30	4	20	785,5
2014	29	6	20	795,5

Sumber : Dinas Pekerjaan Umum, Penataan Ruang, Perumahan dan Kawasan Pemukiman Kabupaten Klungkung
 Source : Public Works, Spatial Planning, Housing and Settlement Area Office of Klungkung Regency

Tabel
Table 9.1.5

Kendaraan Bermotor yang Wajib Diuji Baik Dirinci per Bulan di Kabupaten Klungkung, 2017
Examined Motor Vehicles Monthly in Klungkung Regency, 2017

Bulan	Mobil Penumpang	Mobil Bus Umum dan Tidak Umum	Mobil Barang			Jumlah Total
			Umum	Tidak Umum	Dinas	
(1)	(2)	(3)	(4)	(5)	(6)	(7)
1. Januari	45	10	109	300	7	471
2. Februari	48	7	116	286	1	458
3. Maret	36	4	107	242	-	389
4. April	41	5	102	229	1	378
5. Mei	54	6	175	328	9	572
6. Juni	72	3	237	373	3	688
7. Juli	51	8	117	344	6	526
8. Agustus	52	6	100	306	3	467
9. September	32	6	102	246	2	388
10. Oktober	51	11	105	263	1	431
11. November	49	4	167	296	7	523
12. Desember	57	3	272	410	3	745
Jumlah/Total	588	73	1 709	3 623	43	6 036
2017	588	73	1 709	3 623	45	6 038
2016	703	83	1 845	3 717	48	6 396
2015	751	107	1 897	3 599	39	6 393
2014	672	112	1 833	3 127	44	5 788

Sumber : Dinas Perhubungan Kabupaten Klungkung
Source : Transportation Office of Klungkung Regency

Tabel 9.1.6 **Kendaraan Bermotor Yang Diuji Baik Dirinci per Mobil di Kabupaten Klungkung, 2014 - 2018**
Table 9.1.6 **Examined Motor Vehicles by Its Kind in Klungkung Regency, 2014 - 2018**

Jenis Kendaraan Vehicles Type	2014	2015	2016	2017	2018
(1)	(2)	(3)	(4)	(5)	(6)
1. Mobil Penumpang Passanger Vehicles	672	751	703	588	506
2. Mobil Bus Umum dan Tidak Umum Bus	112	107	83	73	76
3. Mobil Barang Freight Cars	1 833	1 897	1 845	1 609	1 595
4. Tidak Umum Privat	3 127	3 899	3 717	3 614	3 485
5. Mobil Dinas Goverment Vehicles	44	39	48	45	53
Jumlah/Total	5 788	6 393	6 396	6 039	5 715

Sumber : Dinas Perhubungan Kabupaten Klungkung
 Source : Transportation Office of Klungkung Regency

Tabel 9.1.7 Jumlah Kendaraan Bermotor Menurut Bulan dan Jenis Kendaraan di Kabupaten Klungkung, 2018
Table *Number of Motor Vehicles by Month and Type of Vehicle in Klungkung Regency, 2018*

Bulan Month	Mobil Penumpang Passenger Cars	Bus Buses	Minibus Minibus	Sepedamotor Motorcycle	Kendaraan khusus Special Vehicles
(1)	(2)	(3)	(4)	(5)	(6)
1. Januari	1 789	12	-	10 212	-
2. Februari	1 251	9	-	8 232	-
3. Maret	1 833	13	-	10 212	-
4. April	1 263	9	-	796	-
5. Mei	1 134	8	-	8 551	-
6. Juni	1 244	9	-	6 790	-
7. Juli	1 465	10	-	9 019	-
8. Agustus	1 305	9	-	9 888	-
9. September	98	1	-	515	-
10. Oktober	48	-	-	474	-
11. November	61	-	-	456	-
12. Desember	75	1	-	516	-

Sumber : Dinas Pendapatan Propinsi Bali (data diolah)
 Source : Bali Province Revenue Office (data processed)

9.2 POS DAN TELEKOMUNIKASI / POST AND TELECOMMUNICATIONS

Tabel 9.2.1 Jumlah Kantor Pos Pembantu Menurut Kecamatan di Kabupaten Klungkung, 2015 - 2018
Table 9.2.1 Number of Auxiliary Post Office by Subdistrict in Klungkung Regency, 2015 - 2018

<i>Kecamatan Subdistrict</i>	2015	2016	2017	2018
(1)	(2)	(3)	(4)	(5)
1. Nusa Penida	1	1	1	1
2. Banjarangkan	1	1	1	1
3. Klungkung	1	1	1	1
4. Dawan	1	1	1	1
Jumlah/Total	4	4	4	4

Sumber : Kantor Pos Semarang, 80700
 Source : Post Office of Semarang, 80700

Tabel
Table 9.2.2

Surat yang Dikirim dan Diterima Dirinci per Bulan di Kabupaten Klungkung, 2018
Sent and Accepted Post mails Monthly in Klungkung Regency 2018

Bulan Month	Biasa/Udara Regular		Kilat Biasa Relular Express		Jumlah Total	
	Kirim Send	Terima Receive	Kirim Send	Terima Receive	Kirim Send	Terima Receive
(1)	(2)	(3)	(4)	(5)	(6)	(7)
1. Januari	180	95	214	287	394	382
2. Februari	112	104	181	269	293	373
3. Maret	235	183	294	244	529	427
4. April	210	176	216	238	426	414
5. Mei	203	184	243	224	446	408
6. Juni	186	171	225	236	411	407
7. Juli	194	186	239	230	433	416
8. Agustus	114	192	169	243	283	435
9. September	219	162	242	267	461	429
10. Oktober	246	145	269	192	515	337
11. November	215	162	271	271	486	433
12. Desember	242	197	286	262	528	459
Jumlah/Total	2 356	1 957	2 849	2 963	5 205	4 920
2018	2 356	1 957	2 849	2 963	5 205	4 920
2017	3 684	3 119	2 445	3 576	6 129	6 695
2016	3 201	2 147	10 424	4 603	13 625	6 750
2015	1 488	2 048	11 043	2 993	12 531	5 041
2014	22 726	90 284	74 764	96 864	34 924	161 683

Sumber : Kantor Pos Semarang, 80700
Source : Post Office of Semarang, 80700

Tabel
Table

9.2.3

Jumlah Telepon Dirinci Per Kecamatan di Kabupaten Klungkung, 2013 - 2017
Number of Telephone by Subdistrict in Klungkung Regency, 2013 - 2017

Kecamatan Subdistrict	2013	2014	2015	2016	2017
(1)	(2)	(3)	(4)	(5)	(6)
1. Nusa Penida	128	129	129	129	179
2. Banjarangkan	1.375	1.388	1.300	1.300	1.350
3. Klungkung	3.600	3.672	3.622	3.687	3.787
4. Dawan	1.265	1.300	1.260	1.260	1.310
Jumlah/Total	6.368	6.489	6.311	6.376	6.626

Sumber : Plasa Telkom Cabang Klungkung
 Source : Plasa Telkom, Klungkung Branch

Harga Eceran Beberapa Bahan Makanan Penting
di Pasar Klungkung pada bulan Desember 2018

*Retail Price of Some Essential Commodities
in Klungkung Market on December 2018*



Bawang Merah

Onion

28.000



Bawang Putih

Garlic

16.000



Kol Putih

Cabbage

7.000



Beras Jagung

Corn rice

20.000

Sumber : BPS Kabupaten Klungkung

Source : BPS - Statistics of Klungkung Regency

PENJELASAN TEKNIS**TECHNICAL NOTES**

- | | |
|--|---|
| <ol style="list-style-type: none"> 1. Realisasi Penerimaan dan Pengeluaran Pemerintah Kabupaten adalah realisasi/perhitungan APBD Kabupaten pada tiap tahun anggaran. 2. Pendapatan Asli Daerah (PAD) adalah pendapatan yang diperoleh daerah yang dipungut berdasarkan peraturan daerah sesuai dengan peraturan perundang-undangan, guna keperluan daerah yang bersangkutan dalam membiayai kegiatannya. 3. Dana Perimbangan adalah dana yang bersumber dari pendapatan APBN yang dialokasikan kepada Daerah untuk mendanai kebutuhan daerah dalam rangka pelaksanaan desentralisasi. 4. Lain-lain Pendapatan yang Sah adalah pendapatan lainnya dari pemerintah pusat dan atau dari instansi pusat, serta dari daerah lainnya. 5. Data statistik perbankan bersumber dari Bank Indonesia. Kantor bank terdiri dari Kantor Cabang (KC), Kantor Cabang Pembantu (KCP), dan kantor di bawah KCP. 6. Uang beredar dalam arti sempit (M1) adalah kewajiban sistem moneter | <ol style="list-style-type: none"> 1. <i>Actual revenue and expenditure of Regency Government is the realization/ regency budget calculations for every fiscal year.</i> 2. <i>Original Local Government Revenue is revenue that withheld based on local regulations in accordance with the legislation, for the purposes of financing their activities.</i> 3. <i>Balanced Budget is the fund coming from the state budget that allocated to regions to fund their needs in the context of decentralization.</i> 4. <i>Other Legal Revenue is other income that coming from the central government and or from the central agencies, as well as from other local government.</i> 5. <i>Banking statistics are obtained from the Bank Indonesia. Bank offices consist of branch office (KC), sub branch office (KCP), and offices under KCP.</i> 6. <i>The "broad money (M1)" in specific term is liabilities of the monetary</i> |
|--|---|

- yang terdiri atas uang kartal dan uang giral.
7. Uang beredar dalam arti luas (M2) atau likuiditas perekonomian adalah kewajiban sistem moneter yang terdiri atas M1, uang kuasi, dan surat berharga selain saham.
8. Uang kartal terdiri atas uang kertas dan uang logam yang berlaku, tidak termasuk uang kas pada Kantor Perbendaharaan dan Kas Negara (KPKN) dan bank umum.
9. Uang giral terdiri atas rekening giro, kiriman uang, simpanan berjangka, dan tabungan dalam rupiah yang sudah jatuh waktu, yang seluruhnya merupakan simpanan penduduk dalam rupiah pada sistem moneter.
10. Uang kuasi terdiri atas simpanan berjangka dan tabungan penduduk pada bank umum, baik dalam rupiah maupun valuta asing.
11. Data statistik penanaman modal yang disetujui pemerintah terdiri dari Penanaman Modal Asing (PMA) dan Penanaman Modal Dalam Negeri (PMDN), bersumber dari Badan Koordinasi Penanaman Modal (BKPM). Data mengenai realisasi investasi penanaman modal tidak termasuk sektor minyak, asuransi, dan
- system consisting of currency and demand deposits.*
7. *The "broad money (M2)" in a broader term or "domestic liquidity" is liabilities of the monetary system consisting M1, quasi money, and securities other than shares.*
8. *Currency consists of legal bank notes and coins excluding cash in the government treasury offices and commercial banks.*
9. *Demand deposit comprises current accounts, transfer, matured time, and savings deposits in rupiah, held by residents in the monetary system.*
10. *Quasi money consists of time and savings deposits in rupiah and foreign currency held by residents in commercial banks.*
11. *Statistics of foreign and domestic investments approved by government are obtained from the Investment Coordinating Board (BKPM). Realization of investment data exclude those investments in petroleum production, insurance, and banking sectors. Changes in investment status and those whose license was taken off*

perbankan. Data telah memperhatikan perubahan investasi yang beralih status dan juga pengurangan investasi yang dicabut izin usahanya.

12. Koperasi adalah badan usaha yang beranggotakan orang seorang atau badan hukum koperasi dengan melandaskan kegiatannya berdasarkan prinsip koperasi sekaligus sebagai gerakan ekonomi rakyat yang berdasar atas asas kekeluargaan.

13. IHK merupakan indikator inflasi di Indonesia. Sejak Januari 2014, IHK dihitung berdasarkan Survei Biaya Hidup (SBH) di 82 kota tahun 2012 yang mencakup sekitar 225-462 komoditas.

14. IHK mencakup 7 kelompok, yaitu: bahan makanan, makanan jadi, minuman, rokok, dan tembakau; perumahan, air, listrik, gas, dan bahan bakar; sandang; kesehatan; pendidikan, rekreasi, dan olahraga; transpor, komunikasi, dan jasa keuangan.

have been taken into account.

12. *Cooperative is an establishment that its member are people or establishments with legal status of cooperative and its activities based on people economic movement.*

13. *CPI is the indicator of inflation in Indonesia. Since January 2014, the CPI has been developed from the 2012 Cost of Living Survey (CLS) of 82 cities which is covering 225-462 commodities.*

14. *Commodities of CPI consist of 7 groups as follows: foodstuff; prepare food, beverages, and tobacco products; housing, water, electricity, gas, and fuel; clothing; health; education, recreation, and sports; transportation, communication, and financial services.*

ULASAN**DESCRIPTION****Keuangan Daerah**

Realisasi Anggaran Pendapatan dan Belanja (APBD) suatu daerah merupakan gambaran Kemampuan daerah tersebut dalam melaksanakan pembangunan. Pada tahun anggaran 2018 realisasi APBD Kabupaten Klungkung mencapai 1.146.817,49 juta rupiah. Realisasi belanja ini sedikit lebih tinggi dengan tahun anggaran 2017 yang membukukan realisasi APBD sebesar 1.131.544,24 juta rupiah.

Dari sisi pendapatan daerah, pada tahun anggaran 2018 tercatat pendapatan daerah kabupaten klungkung sebesar 1.100.138,94 juta rupiah, relatif sama dengan tahun anggaran sebelumnya yang tercatat sebesar 1.098.938,78 juta rupiah.

Bank dan Koperasi

Perbankan mempunyai peran yang sangat strategis dalam pembangunan. Fungsi utama perbankan sebagai penghimpun dan penyalur dana masyarakat sangat berpengaruh kuat dalam meningkatkan perekonomian. Jumlah nasabah kredit di Bank Pembangunan Daerah Bali (BPD Bali) cabang Klungkung pada tahun 2018 tercatat sebanyak 5.761 orang, dengan jumlah kredit yang disalurkan mencapai 961.615 juta rupiah, meningkat jika

Regional Finance

Realization of the Revenue and Expenditure Budget (APBD) of an area is a description of the ability of the region in carrying out development. In the 2018 budget year the realization of the Klungkung Regency APBD reached 1,146,817.49 million rupiah. The realization of this expenditure is slightly higher with the 2017 budget year which recorded the realization of the Regional Budget amounting to 1,131,544.24 million rupiah.

In terms of regional income, in the 2018 fiscal year it was recorded that the income of the Klungkung district amounted to 1,100,138.94 million rupiah, relatively the same as the previous fiscal year which was recorded at 1,098,938.78 million rupiah.

Bank and Cooperative

Banking has a very strategic role in development. The main function of banking as a collector and distributor of public funds is very influential in improving the economy. The number of credit customers at the Regional Development Bank of Bali (BPD Bali) in the Klungkung branch in 2018 was recorded at 5.761 people, with the amount of loans disbursed reaching 961.615 million rupiah, increasing compared to 2017 which was recorded at 932.097 million rupiah. In

dibandingkan dengan tahun 2017 yang tercatat sebesar 932.097 juta rupiah. Selain BPD Bali, beberapa bank juga memberikan pelayanan kredit diantaranya BRI, BNI dan sejumlah bank lainnya.

Selain perbankan, pilar utama perekonomian masyarakat di Kabupaten Klungkung adalah koperasi. koperasi menurut jenisnya dapat dibedakan menjadi dua, yakni Koperasi Sekunder dan Koperasi Primer. Pada tahun 2018 jumlah koperasi Primer mencapai 131 buah dengan anggota 49.809 orang. Selain itu terdapat tujuh koperasi unit desa (KUD) dengan jenis pelayanan yang diberikan antara lain sarana pertanian, kredit dan jasa penyosohan gabah.

Harga-harga

Pada tahun 2018 harga barang-barang kebutuhan pokok di Pasar Galiran Semarapura secara umum relatif stabil, meskipun beberapa komoditas mengalami peningkatan dan penurunan harga. Harga gula pasir pada bulan Januari 2018 tercatat sebesar Rp.12.000 per kilogram, sedangkan pada bulan Desember 2018 tercatat sebesar Rp.11.000 setiap satu kilogramnya. Sebaliknya, harga garam lokal pada bulan Januari 2018 tercatat sebesar Rp.7.000 per kilogram dan pada bulan Desember tercatat sebesar Rp.8.000 per kilogram.

addition to BPD Bali, several banks also provide credit services including BRI, BNI and a number of other banks.

In addition to banking, the main pillar of the people's economy in Klungkung Regency is cooperatives. cooperatives by type can be divided into two, namely Secondary Cooperatives and Primary Cooperatives. In 2018 the number of Primary cooperatives reached 131 with 49,809 members. In addition there are seven village unit cooperatives (KUD) with the types of services provided including agricultural facilities, credit and grain milling services

Prices

In 2018 the prices of staple goods in the Galiran Semarapura Market in general are relatively stable, although some commodities have increased and decreased prices. The price of granulated sugar in January 2018 was recorded at Rp.12,000 per kilogram, while in December 2018 it was recorded at Rp. 11,000 for every kilogram. In contrast, the price of local salt in January 2018 was recorded at Rp.7,000 per kilogram and in December it was recorded at Rp.8,000 per kilogram.

10.1 KEUANGAN DAERAH / REGIONAL FINANCE

Tabel 10.1.1 Realisasi Pendapatan Pemerintah Kabupaten Klungkung Menurut Jenis Pendapatan (ribu rupiah), 2015 - 2018
Table 10.1.1 Actual Revenues of Government of Klungkung Regency by Source of Revenues (thousand rupiahs), 2015 - 2018

<i>Jenis Pendapatan</i> <i>Source of Revenues</i>	2015	2016	2017	2018
(1)	(2)	(3)	(4)	(5)
1. Pendapatan Asli Daerah (PAD)/Original Local Government Revenue	120 035 996 364	134 641 684 964	153 210 776 544	186 974 283 821
1.1 Pajak Daerah/Local Taxes	34 668 113 285	43 744 803 049	53 457 710 171	60 606 210 357
1.2 Retribusi Daerah/Retributions	21 776 640 809	22 095 170 145	22 978 426 232	22 707 455 774
1.3 Hasil Perusahaan Milik Daerah dan Pengelolaan Kekayaan Daerah yang Dipisahkan Income of Regional Gov. Corporate and Management of Separated Reg. Gov.Wealth	7 164 793 391	7 778 147 918	8 008 285 952	7 863 919 202
1.4 Lain-lain PAD yang Sah/Other Original Local Gov. Revenue	56 426 448 879	61 023 563 852	68 766 354 189	95 796 698 488
2. Dana Perimbangan	542 012 559 933	699 514 521 030	653 544 538 710	669 716 216 213
2.1 Bagi Hasil Pajak/Tax Sharing	13 024 177 900	18 507 353 931	19 342 524 489	17 700 042 918
2.2 Bagi Hasil Bukan Pajak/Sumber Daya Alam/Non Tax/Natural Resources Sharing	1 209 215 033	932 113 175	976 757 114	701 234 591
2.3 Dana Alokasi Umum	484 541 151 000	539 855 201 000	530 371 681 000	530 371 681 000
2.4 Dana Alokasi Khusus	43 238 016 000	140 219 852 924	102 853 576 107	120 943 257 704
3. Lain-lain Pendapatan yang Sah/Other Legal Revenue	245 091 075 714	194 302 526 165	292 183 414 326	243 448 436 466
3.1 Pendapatan Hibah/Grants	23 770 800 000	24 629 750 000	26 622 520 000	22 615 334 100
3.2 Dana Darurat/Emergency Funds	0	0	0	0
3.3 Dana Bagi Hasil Pajak dari Provinsi dan Pemerintah Daerah Lainnya/Tax Sharing From Province and Other Local Governments	115 063 230 714	117 416 482 165	95 060 572 410	48 781 060 076
3.4 Dana Penyesuaian dan Otonomi Daerah Outonomus Region and Balancing Funds	105 854 045 000	34 259 137 000	95 883 195 000	78 026 499 000
3.5 Bantuan Keuangan dari Provinsi atau Pemerintah Daerah Lainnya/Financial Assistance From Province and Other Local Governments	403 000 000	17 997 157 000	74 617 100 659	94 025 543 290
3.6 Lainnya/Other Funds	0	0	26 257	0
Jumlah/Total	907 139 632 011	1 028 458 732 159	1 098 938 729 580	1 100 138 936 500

Keterangan/Note : ¹ Data APBD

Sumber : Badan Pengelolaan Keuangan dan Pendapatan Daerah Kabupaten Klungkung
 Source : Regional Financial Management and Revenue Office of Klungkung Regency

Tabel
Table

10.1.2

Realisasi Belanja Pemerintah Kabupaten Klungkung Menurut
Jenis Belanja (ribu rupiah), 2015–2018*Actual Expenditures of Government of Klungkung Regency
by Kind of Expenditures (thousand rupiahs), 2015–2018*

Jenis Belanja Kind of Expenditures		2015	2016	2017	2018
(1)		(3)	(4)	(5)	(5)
1.	Belanja Tidak Langsung Indirect Expenditure	572 974 722,044	587 419 737,451	628 409 523,894	644.691.460,60
1.1	<i>Belanja Pegawai/Personnel expenditure</i>	456 198 033,058	479 975 725,066	456 967 596,885	469.194.072,05
1.2	<i>Belanja Bunga/Retributions</i>	-	-	-	-
1.3	<i>Belanja Subsidi Subsidies Expenditure</i>	-	-	-	-
1.4	<i>Belanja Hibah/Grant</i>	34 722 282,750	2 649 800,000	59 623 732,858	58.807.806,78
1.5	<i>Belanja Bantuan Sosial Social Expenditure</i>	1 511 500,000	1 926 000,000	-	2.097.825,00
1.6	<i>Belanja Bagi Hasil kepada Provinsi/ Kabupaten/Kota Sharing Fund Expenditure to Provincial/ Regency/City and Village Government</i>	8 354 294,304	6 650 220,663	7 827 433,456	7.814.617,92
1.7	<i>Belanja Bantuan Keuangan kepada Provinsi/ Kabupaten/ Kota dan Pemerintah Desa Financial Assistance Expenditure to Provincial/ Regency/City and Village Government</i>	72 188 641,932	96 110 001,722	103 716 412,695	106.777.138,84
1.8	<i>Belanja Tidak Terduga Unpredicted Expenditure</i>	-	107 990,000	274 348,000	-
2.	Belanja Langsung Direct Expenditure	317 977 836,053	476 087 808,080	503 134 713,309	502.126.029,00
2.1	<i>Belanja Pegawai/Personnel expenditure</i>	16 865 672,653	20 600 125,137	19 193 902,586	17.755.621,29
2.2	<i>Belanja Barang dan Jasa Goods and Services Expenditure</i>	181 733 764,415	240 638 166,257	295 144 508,925	334.519.452,12
2.3	<i>Belanja Modal Capital expenditure</i>	119 338 398,985	214 549 516,687	188 796 301,798	149.850.955,58
Jumlah/Total		890 352 558,097	1 063 507 545,532	1 131 544 237,203	1.146.817.489,59

Keterangan/Note : * Data APBD

Sumber : Badan Pengelolaan Keuangan dan Pendapatan Daerah Kabupaten Klungkung

Source : Regional Financial Management and Revenue Office of Klungkung Regency

Tabel 10.1.3 Realisasi Anggaran Pendapatan dan Belanja Daerah Serta Surplus/Defisit Kabupaten Klungkung, 2009-2018 (Dalam Rp. 000)
Table *Actual Expenditures of Government of Klungkung Regency by Kind of Expenditures (thousand rupiahs), 2009-2018*

Tahun Anggaran Year	Pendapatan		
	Tak Langsung Indirectly	Langsung Directly	Jumlah Total
(1)	(2)	(3)	(4)
2009	422 928 710	-	422 928 710
2010	447 067 234	-	447 067 234
2011	502 868 134	-	502 868 134
2012	590 231 294	-	590 231 294
2013	711 405 235	-	711 405 235
2014	902 613 591	-	902 613 591
2015	906 679 444	-	906 679 444
2016	1 028 589 351	-	1 028 589 351
2017	1 098 938 780	-	1 098 938 780
2018	1 100 138 936	-	1 100 138 936

Lanjutan Tabel / *Continued Table 10.1.3*

Tahun Anggaran Year	Pengeluaran			Surplus/Defisit Surplus/Defisit
	Tak Langsung Indirectly	Langsung Directly	Jumlah Total	
(1)	(5)	(6)	(7)	(8)
2009	293 381 520	198 792 100	492 173 620	-69 244 910
2010	339 842 737	163 732 581	503 575 318	-56 508 084
2011	379 646 244	188 225 896	567 872 140	-65 004 006
2012	432 126 514	225 574 987	657 701 501	-67 470 207
2013	470 136 579	195 411 324	665 547 903	45 857 332
2014	515 182 730	267 929 115	783 111 845	119 501 746
2015	572 974 722	317 977 836	890 952 558	15 726 886
2016	587 419 737	476 087 808	1 063 507 545	114 243 135
2017	628 409 523	503 134 713	1 131 544 237	32 605 508
2018	644 691 460	502 126 028	1 146 817 488	-46 678 552

Sumber : Badan Perencanaan, Penelitian dan Pengembangan Kabupaten Klungkung
 Source : *Planning, Research and Development Office of Klungkung Regency*

Tabel

10.1.4

Table

Alokasi Belanja Tak Langsung dan Langsung APBD Klungkung, 2018 (Dalam Rp.000)

Allocation of Indirect and Direct Expenditure Budgets Klungkung , 2018 (In Rp.000)

Sumber Biaya/Dana <i>Fund Source</i>	Alokasi Belanja Tak Langsung <i>Indirectly Allocation</i>	Alokai Belanja Langsung <i>Directly Allocation</i>	Jumlah <i>Total</i>
(1)	(2)	(3)	(4)
PENDAPATAN ASLI DAERAH	38.372.204,66	159.865.605,80	198.237.810,46
1. Hasil Pajak Daerah	19.289.462,11	37.438.049,89	56.727.512,00
2. Hasil Retribusi Daerah	2.955.566,07	19.623.047,12	22.578.613,18
3. Hasil Pengelolaan Kekayaan Daerah yang Dipisahkan	3.051.276,10	5.126.826,22	8.178.102,32
4. Lain-lain Pendapatan Asli Daerah yang Sah	13.075.900,39	97.677.682,57	110.753.582,95
DANA PERIMBANGAN	408.941.224,46	271.706.131,64	680.647.356,10
1. Bagi Hasil Pajak/Bukan Pajak	244.704,27	21.539.709,83	21.784.414,10
2. DAU	403.785.520,20	126.586.160,80	530.371.681,00
3. DAK	4.911.000,00	123.580.261,00	128.491.261,00
4. Dana Infrastruktur	-	-	-
LAIN LAIN PAD YANG SAH	53.442.399	207.085.533	260.527.931,59
1. Pendapatan Hibah	4.800.000	22.623.200	27.423.200,00
2. Bagi Hasil Pajak	-	96.512.531	96.512.530,64
3. Dana Penyesuaian dan Otonomi Khusus	43.276.499	34.750.000	78.026.499,00
4. Bantuan Keuangan	5.365.900	53.199.802	58.565.701,95
PEMBIAYAAN DAERAH	22.108.192	55.403.544	77.511.735,54
1. Penerima Pembiayaan Sisa lebih tahun sblumnya	20.608.192	55.403.544	76.011.735,54
2. Penerimaan kembali penyertaan Modal	1.500.000	-	1.500.000,00

Keterangan/Note : ¹ Data APBD

Sumber : Badan Pengelolaan Keuangan dan Pendapatan Daerah Kabupaten Klungkung

Source : Regional Financial Management and Revenue Office of Klungkung Regency

Tabel 10.1.5 **Belanja Langsung dan Besarnya Dana Menurut Sumber Dana di Kabupaten Klungkung, 2018**
Table 10.1.5 **Direct Expenditure and Amount of Fund by Source of Fund in Klungkung Regency, 2018**

Sumber Dana <i>Source of Fund</i>	Banyaknya Kegiatan Belanja Langsung <i>Number of Directly Expenditure Activities</i>	Besar Dana <i>(000.000 Rp)</i> Budget <i>(000.000 Rp)</i>
(1)	(2)	(3)
1. APBN	-	-
2. APBD Provinsi	-	-
3. APBD Kabupaten	718	553 238
4. INPRES	-	-
Jumlah/Total	718	553 238
2018	718	553 238
2017	1 068	580 177
2016	1 085	896 795
2015	1 079	371 279
2014	975	322 061

Sumber : Badan Perencanaan, Penelitian dan Pengembangan Kabupaten Klungkung
 Source : Planning, Research and Development Office of Klungkung Regency

Tabel 10.1.6 Belanja Langsung dan Besarnya Alokasi Biaya APBD Kabupaten Menurut Unit Organisasi di Kabupaten Klungkung, 2018
Table *Direct Expenditure and Amount of APBD Fund Allocation by Organizational Unit in Klungkung Regency, 2018*

Unit Organisasi <i>Organization Unit</i>	Banyaknya Kegiatan Belanja Langsung <i>Number of Directly Expenditure Activities</i>	Besar Dana (000.000 Rp) <i>Budget (000.000 Rp)</i>
(1)	(2)	(3)
1. Dinas Pendidikan	40	64 966
2. Dinas Kesehatan	46	93 353
3. Rumah Sakit Umum Daerah	8	91 579
4. Dinas Pekerjaan Umum, Penataan Ruang Perumahan dan Kawasan Pemukiman	42	68 520
5. Satuan Polisi Pamong Praja dan P. Kebakaran	18	6 534
6. Dinas Sosial, Pemberdayaan Perempuan dan Perlindungan Anak	19	11 386
7. Dinas Ketahanan Pangan dan Perikanan	15	6 237
8. Dinas Lingkungan Hidup dan Pertanahan	19	16 599
9. Dinas Kependudukan dan Pencatatan Sipil	15	2 521
10. Dinas PMD, PP dan KB,	20	7 306
11. Dinas Perhubungan	20	20 594
12. Dinas Komunikasi dan Informatika	15	3 870
13. Dinas Koperasi, UKM dan Perdagangan	19	25 915
14. Dinas Penanaman Modal &Pelayanan TSP	24	2 330
15. Dinas Kebudayaan, Kepemudaan dan Olga	18	15 753
16. Dinas Kearsipan dan Perpustakaan	12	1 278
17. Dinas Pariwisata	18	8 308
18. Dinas Pertanian	22	8 235
19. Dinas Perindustrian dan Tenaga Kerja	19	3 652
20. Bagian Pemerintahan	11	1 364

Lanjutan Tabel / Continued Table 10.1.6

Unit Organisasi <i>Organization Unit</i>	Banyaknya Kegiatan Belanja Langsung <i>Number of Directly Expenditure Activities</i>	Besar Dana (000.000 Rp) <i>Budget (000.000 Rp)</i>
(1)	(2)	(3)
21. Bagian Hukum dan Ham	6	1 525
22. Bagian Kesejahteraan Rakyat	8	3 280
23. Bagian Hubungan Masyarakat	5	6 258
24. Bagian Perekonomian	9	814
25. Bagian Administrasi Pembangunan	6	4 899
26. Bagian Administrasi P. Barang & Jasa	7	1 697
27. Bagian Umum	10	5 200
28. Bagian Organisasi	11	1 437
29. Sekretariat Dewan	11	31 790
30. Kecamatan Klungkung	43	1 394
31. Kecamatan Banjarangkan	21	1 617
32. Kecamatan Nusa Penida	23	3 282
33. Kecamatan Dawan	23	2 151
34. Badan Kesbangpolimas	13	2 415
35. Badan Penanggulangan Bencana Daerah	12	2 670
36. Inspektorat	20	3 220
37. Baperlitbang	26	3 721
38. Badan P. Keuangan dan Pendapatan Daerah	25	7 453
39. Badan Kepegawaian dan Pengelolaan SDM	19	5 849

Sumber : Badan Perencanaan, Penelitian dan Pengembangan Kabupaten Klungkung
 Source : Planning, Research and Development Office of Klungkung Regency

10.2 BANK DAN KOPERASI / BANK AND COOPERATIVE

Tabel 10.2.1 Penabung dan Jumlah Simpanan di Bank Rakyat Indonesia Cabang Semarang dirinci menurut Jenis Tabungan 2014 - 2018
Table Customers and Amount of Saving Money at Indonesia Republic Bank in Klungkung Regency, 2014 - 2018

Jenis Tabungan Saving Type	2014	2015	2016	2017	2018
(1)	(2)	(3)	(4)	(5)	(6)
1. Deposito					
- Nasabah	1 345	1 562	1 509	1 807	N/A
- Besarnya (Jutaan Rupiah)	108 792	136 744	154 502	211 570	242.692
2. Giro					
- Nasabah	620	709	738	751	N/A
- Besarnya (Jutaan Rupiah)	15 729	41 623	38 283	42 921	62.580
3. Tabungan					
- Nasabah	47 146	51 237	57 457	82 826	N/A
- Besarnya (Jutaan Rupiah)	292 843	303 968	235 668	371 445	430.756

Sumber : Bank Rakyat Indonesia Cabang Klungkung
 Source : Indonesia People Bank, Klungkung Branch

Tabel
Table

10.2.2

Nasabah dan Jumlah Kredit yang Dikeluarkan Oleh Bank Rakyat Indonesia Cabang Semarang, 2014 - 2018

Customers and Distributed Credits at Indonesia Republic Bank in Klungkung Regency, 2014 - 2018

Tahun Year	Nasabah Costumers	Jumlah Kredit (Jutaan Rupiah) Credits Total (Million Rupiahs)
(1)	(2)	(3)
2014	12 286	523 798
2015	12 436	582 404
2016	14 868	683 748
2017	16 523	788 932
2018	19.238	932.572

Sumber : Bank Rakyat Indonesia Cabang Klungkung
 Source : Indonesia People Bank, Klungkung Branch

Tabel
Table

10.2.3

Jumlah Penabung di Bank Pembangunan Daerah Bali Cabang Klungkung, 2016 - 2018
Number of Customers at Subdistrict Development Bank of Bali in Klungkung Regency, 2016 - 2018

Jenis Tabungan Saving Type	2016	2017	2018
(1)	(2)	(3)	(4)
1. Deposito	1 175	1 143	1 182
2. Giro	293	436	324
3. Tabungan Biasa	30 367	30 774	31 512
Jumlah/Total	31 835	32 353	33 018

Sumber : Bank Pembangunan Daerah Bali Cabang Klungkung
Source : Bali Development Bank, Klungkung Branch Office

Tabel 10.2.4 Nasabah dan Jumlah Kredit yang Dikeluarkan oleh Bank Pembangunan Daerah Bali Cabang Klungkung Menurut Jenis Kredit, 2016 - 2018
Table *Customers and Amount of Saving Money at District Development Bank of Bali in Klungkung Regency, 2016 - 2018*

Jenis Kredit Credits Type	2016	2017	2018
(1)	(2)	(3)	(4)
1. PRK			
- Nasabah	257	276	302
- Jumlah Kredit (Juta Rupiah)	205 228	183 304	178 840
2. Komersial			
- Nasabah	766	912	931
- Jumlah Kredit (Juta Rupiah)	166 501	194 839	230 088
3. Konsumtif			
- Nasabah	4 835	4 671	4 528
- Jumlah Kredit (Juta Rupiah)	545 008	553 954	552 687

Sumber : Bank Pembangunan Daerah Bali Cabang Klungkung
 Source : Bali Development Bank, Klungkung Branch Office

Tabel 10.2.5 **Lembaga Perkreditan Desa Dirinci per Kecamatan di Kabupaten Klungkung, 2018**
Table 10.2.5 **Village Credit Institutions by Subdistrict in Klungkung Regency, 2018**

Kecamatan Subdistrict	Banyaknya LPD Number of Village Credit Institutions
(1)	(2)
1. Nusa Penida	45
2. Banjarangkan	30
3. Klungkung	22
4. Dawan	20
Jumlah/Total	117

Sumber : Dinas Pemberdayaan Masyarakat dan Desa, Pengendalian Penduduk dan Keluarga Berencana Kabupaten Klungkung
 Source : Village and Community Empowerment, Population Control and Family Planning Office of Klungkung Regency

Tabel 10.2.6 **Jumlah Anggota Koperasi Primer dan Sekunder Menurut Jenis Koperasi di Kabupaten Klungkung, 2014 - 2018**
Table *Number of Members Cooperative Primary and Secondary Cooperatives by Type in Klungkung Regency, 2014 - 2018*

Jenis Koperasi <i>Cooperative Type</i>	2014	2015	2016	2017	2018
(1)	(2)	(3)	(4)	(5)	(6)
1. Koperasi Sekunder/ Pusat <i>Secondary Cooperative</i>					
- Banyaknya <i>Amount</i>	1	1	1	1	1
- Anggota <i>Members</i>	19	19	19	19	19
2. Koperasi Primer					
- Banyaknya <i>Amount</i>	129	465	136	121	131
- Anggota <i>Members</i>	45 143	46 194	49 188	49 328	49 809

Sumber : Dinas Koperasi, UKM dan Perdagangan Kabupaten Klungkung
 Source : Cooperatives, Small and Micro Enterprises, and Trade Office of Klungkung Regency

Tabel 10.2.7 Banyaknya Koperasi dan Anggota Menurut Jenisnya di Kabupaten Klungkung, 2017 - 2018
Table *Number of Cooperatives and Members by Type in Klungkung Regency, 2017 - 2018*

Jenis Koperasi <i>Cooperatives Type</i>	Jumlah Koperasi <i>Cooperatives Number</i>		Anggota <i>Members</i>	
	2017	2018	2017	2018
(1)	(2)	(3)	(4)	(5)
1. Serba Usaha <i>Various Business</i>	32	32	5 715	5 715
2. Peternakan <i>Livestock</i>	-	-	-	-
3. Pertanian <i>Agriculture</i>	4	4	840	840
4. ABRI <i>ABRI</i>	1	1	153	153
5. KUD <i>Village Unit Coover- ative</i>	7	7	17 955	17 948
6. Lainnya <i>Others</i>	78	88	24 665	25 153
Jumlah/Total	122	132	49 328	49 809

Sumber : Dinas Koperasi, UKM dan Perdagangan Kabupaten Klungkung
 Source : *Cooperatives, Small and Micro Enterprises, and Trade Office of Klungkung Regency*

Tabel
Table

10.2.8

Banyaknya Koperasi Unit Desa dan Penyosohan Beras Menurut Kecamatan di Kabupaten Klungkung, 2017 - 2018**Number of Village Unit Cooperative and Rice Milling Unit by Subdistricts in Klungkung Regency, 2017 - 2018**

Kecamatan Subdistrict	Koperasi Unit Desa Village Unit Cooverative		Penyosohan Beras Rice Milling Unit	
	2017	2018	2017	2018
(1)	(2)	(3)	(4)	(5)
1. Nusa Penida	1	1	-	-
2. Banjarangkan	3	3	4	4
3. Klungkung	2	2	2	2
4. Dawan	1	1	1	1
Jumlah/Total	7	7	7	7

Sumber : Dinas Koperasi, UKM dan Perdagangan Kabupaten Klungkung
 Source : Cooperatives, Small and Micro Enterprises, and Trade Office of Klungkung Regency

Tabel**Table 10.2.9****Nasabah dan Besarnya Kredit yang Disalurkan Koperasi Unit Desa/Koperasi di Kabupaten Klungkung, 2014 - 2018*****Customers and Distributed Credits at Village Unit Cooperative/Cooperative in Klungkung Regency, 2014 - 2018***

Tahun Year	Nasabah Customers	Jumlah Kredit yang Disalurkan (000 Rp.) Distributed Credits (000 Rp)
(1)	(2)	(3)
2014	2 562	254 750 702
2015	17 871	4 457 526 306
2016	47 541	448 803 722
2017	52 476	282 389 165
2018	53 615	307 855 199

Sumber : Dinas Koperasi, UKM dan Perdagangan Kabupaten Klungkung

Source : Cooperatives, Small and Micro Enterprises, and Trade Office of Klungkung Regency

Tabel
Table

10.2.10

Realisasi Besarnya Kredit yang Dikeluarkan oleh Perum
Pegadaian Cabang Semarang, 2018 (000 Rp)
*Actual Distributed Credits at Pawnshop Service
in Klungkung Regency, 2018 (000 Rp)*

Bulan Month	2018
(1)	(2)
1. Januari	32 632 198
2. Februari	32 859 794
3. Maret	33 647 790
4. April	34 134 494
5. Mei	32 776 215
6. Juni	33 269 114
7. Juli	33 413 822
8. Agustus	32 996 893
9. September	31 430 479
10. Oktober	32 251 780
11. November	33 399 496
12. Desember	32 039 368
Jumlah/Total	394 851 443

Sumber : Perum Pegadaian Cabang Semarang
Source : Pegadaian, Semarang Branch

Tabel 10.2.11 **Realisasi Pengadaan Beras di Kabupaten Klungkung melalui KUD, Non KUD dan Lainnya, 2014 - 2018 (ton)**
Table *Actual Rice Stocks in Klungkung Regency via Unit Cooperatives and Other, 2014 - 2018 (ton)*

Tahun Year	KUD	Non KUD	Lainnya	Jumlah
(1)	(2)	(3)	(4)	(5)
2014	-	-	9 702,30	9 702,30
2015	-	-	5 175,53	5 175,53
2016	-	609,60	9 938,70	10 548,30
2017	-	395,00	3 626,58	3 630,53
2018	-	-	3 337,66	3 337,66

Sumber : Badan Urusan Logistik (BULOG) Kabupaten Klungkung
 Source : The Bureau of Logistics, Klungkung Regency

Tabel
Table

10.2.12

Pelaksanaan Penyaluran Beras, Gula dan Tepung Terigu di Kabupaten Klungkung, 2014 - 2018 (ton)
Distribution of Rice, Sugar, and Wheat Flour in Klungkung Regency, 2014 - 2018 (ton)

Tahun Year	Beras	Gula Pasir	Tepung Terigu
(1)	(2)	(3)	(4)
2014	9 702,30	-	-
2015	9 815,03	-	-
2016	7 838,24	-	-
2017	4 839,90	-	-
2018	2 657,15	-	-

Sumber : Badan Urusan Logistik (BULOG) Kabupaten Klungkung
Source : The Bureau of Logistics, Klungkung Regency

Tabel 10.2.13 Realisasi Pengadaan Beras per bulan oleh Perum Bulog Kabupaten Klungkung, 2014 - 2018 (Ton)
Table Actual Rice Stocks in Klungkung Regency, 2014 - 2018 (Ton)

Bulan	2014	2015	2016	2017	2018
(1)	(2)	(3)	(4)	(5)	(6)
1. Januari	999,77	-	1 948,69	378,50	-
2. Februari	895,89	-	381,51	-	-
3. Maret	1 103,69	1 000,00	907,90	-	439,20
4. April	249,00	-	916,77	3,95	-
5. Mei	854,36	65,10	15,00	228,66	22,00
6. Juni	1 500,00	934,90	1 120,84	771,34	-
7. Juli	500,00	-	995,27	130,62	996,34
8. Agustus	1 227,48	-	165,00	1 037,28	278,34
9. September	1 272,33	116,10	1 348,00	540,85	622,89
10. Oktober	280,50	490,08	828,70	41,25	437,34
11. November	819,28	893,16	1 283,39	486,02	541,55
12. Desember	-	1 676,19	637,25	12,07	-

Sumber : Badan Urusan Logistik (BULOG) Kabupaten Klungkung
 Source : The Bureau of Logistics, Klungkung Regency

10.3 HARGA / PRICES

Tabel 10.3.1 Harga Rata-Rata 9 Bahan Pokok di Pasar Klungkung Selama, 2018 (Dalam Rupiah)
Table 10.3.1 Average Price of 9 Essential Commodities in Klungkung Market, 2018 (Rupiahs)

Bulan	Ikan Asin Teri No. 3	Minyak Goreng Pabrik (liter)	Gula Pasir SHS (Kg)	Garam Lokal(Kg)	Minyak Tanah (liter)	Deterjen Bubuk (900 gr)
(1)	(2)	(3)	(4)	(5)	(6)	(7)
1. Januari	50 000	13 332	12 000	7 000	14 500	18 000
2. Februari	50 000	13 332	12 000	7 000	14 500	18 000
3. Maret	50 000	13 332	12 000	7 000	14 500	18 000
4. April	50 000	13 332	12 000	7 000	14 500	18 000
5. Mei	50 000	13 332	12 000	7 000	15 000	18 000
6. Juni	50 000	13 332	12 000	7 000	15 000	18 000
7. Juli	50 000	13 332	12 000	7 000	15 000	18 000
8. Agustus	50 000	13 332	12 000	8 000	15 000	18 000
9. September	50 000	13 332	12 000	8 000	15 000	18 000
10. Oktober	50 000	13 332	12 000	8 000	15 000	18 000
11. November	50 000	13 332	12 000	8 000	15 000	18 000
12. Desember	50 000	13 332	11 000	8 000	15 000	18 000

Sumber : Survei Harga Konsumen Perdesaan dan Survei Harga Produsen Perdesaan
 Source : Rural Consumer Prices Survey and Rural Producer Prices Survey

Tabel
Table 10.3.2

Harga Eceran Beberapa Bahan Makanan Penting di Pasar Klungkung, 2015 - 2018 (Dalam Rupiah)
Retail Price of Some Essential Commodities in Klungkung Market, 2015 - 2018 (Rupiahs)

Komoditi	Kwalitas/ Merk	Satuan	Desember 2015	Desember 2016	Desember 2017	Desember 2018
(1)	(2)	(3)	(4)	(5)	(6)	(7)
1. Beras Giling	IR	1 Kg	10 000	9 722	10 000	N/A
2. Beras Jagung	Tumbuk	1 Kg	9 000	10 250	19 500	20 000
3. Ketela	Pohon	1 Kg	5 000	2 916	3 000	5 000
	Rambat	1 Kg	5 000	3 000	3 000	5 000
4. Tepung Terigu	Rose Brand	1 Kg	12 000	11 417	12 000	N/A
5. Daging Sapi	Biasa	1 Kg	100 000	74 792	98 000	N/A
6. Daging Babi	Tanpa Gemuk	1 Kg	58 000	69 361	60 000	80 000
7. Ikan Asin	Teri No. 1	1 Kg	35 000	65 083	65 000	75 000
8. Ayam	Besar	1 Ekor	55 000	55 000	50 000	55 000
	Sedang	1 Ekor	45 000	45 083	45 000	50 000
9. Susu Kental Manis	Indomilk	1 Kaleng	9 975	9 900	10 000	19 000
	Bendera	1 Kaleng	9 450	9 661	10 000	19 000
10. Telor	Ayam Ras	1 Butir	1 500	1 350	1 350	1 571
	Itik	1 Butir	2 000	2 695	2 150	2 500
11. Minyak Goreng	Pabrik	700 cc	10 100	10 416	10 400	9 332
	Kampung	700 cc	15 000	14 520	14 500	15 680
12. Kangkung	Segar	1 Kg	8 000	6 583	6 000	8 000
13. Kol	Putih	1 Kg	7 000	6 000	5 000	7 000
14. Pisang	Ambon	1 Sisir	30 000	23 167	17 000	12 000
	Susu	1 Sisir	30 000	20 833	21 000	21 000
15. Kacang Tanah	Kering	1 Kg	21 000	22 083	24 000	21 000
16. Kacang Hijau	Kering	1 Kg	18 000	20 416	19 000	19 000
17. Bawang Merah	Besar/Kering	1 Kg	32 000	35 667	20 000	28 000
18. Bawang Putih	Besar/Kering	1 Kg	24 000	30 750	18 000	16 000
19. Terasi	Udang	240 gr	8 000	8 000	7 500	9 600
20. Garam	Hancur	1 Kg	5 000	5 083	10 000	8 000

Sumber : Survei Harga Konsumen Perdesaan dan Survei Harga Produsen Perdesaan
Source : Rural Consumer Prices Survey and Rural Producer Prices Survey

Tabel
Table

10.3.3

Harga Rata-Rata Beberapa Jenis Bahan Bangunan di Kota Semarang, 2018 (Dalam Rupiah)

Average Retail Price of Construction Materials in Semarang City, 2018 (Rupiahs)

Bulan	Pasir Pasang Bersih (m ³)	Semen Tiga Roda (zak/50 kg)	Paku Kayu 7 cm (kg)	Cat Tembok Avitek (5 kg)	Kayu Balok Kamper (batang)	Triplek 6 mm (lembar)
(1)	(2)	(3)	(4)	(5)	(6)	(7)
1. Januari	180 000	65 000	17 000	95 000	269 000	73 000
2. Februari	180 000	65 000	17 000	95 000	269 000	73 000
3. Maret	180 000	65 000	17 000	95 000	269 000	73 000
4. April	180 000	65 000	17 000	95 000	269 000	73 000
5. Mei	180 000	65 000	17 000	95 000	269 000	73 000
6. Juni	180 000	65 000	17 000	95 000	269 000	73 000
7. Juli	180 000	63 000	17 000	95 000	269 000	73 000
8. Agustus	180 000	63 000	17 000	95 000	269 000	73 000
9. September	180 000	64 000	17 000	95 000	269 000	75 000
10. Oktober	180 000	64 000	17 000	95 000	269 000	75 000
11. November	180 000	64 000	18 000	95 000	269 000	75 000
12. Desember	180 000	64 000	18 000	95 000	269 000	75 000

Sumber : Survei Harga Konsumen Perdesaan dan Survei Harga Produsen Perdesaan
Source : Rural Consumer Prices Survey and Rural Producer Prices Survey

11

PENGELUARAN DAN KONSUMSI

Expenditure and Consumption

Perbandingan Pengeluaran di Kabupaten Klungkung **2018**
Expenditure Comparison in Klungkung Regency

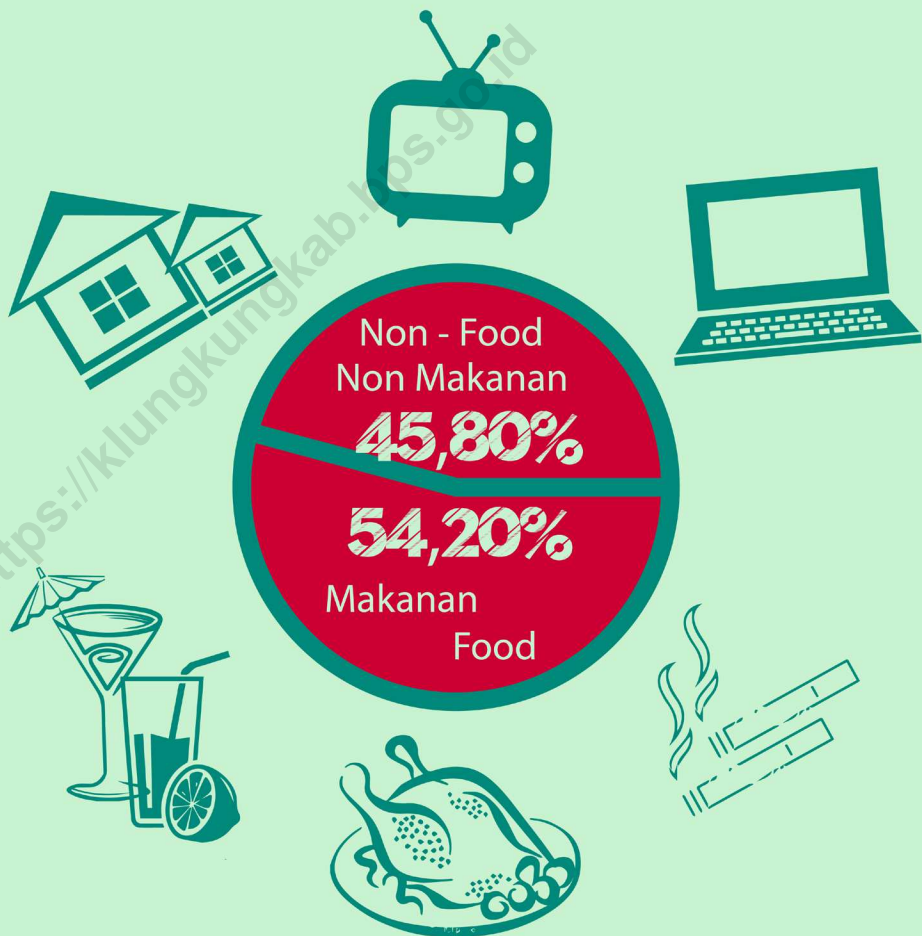

Sumber : Survei Sosial Ekonomi Nasional

Source : National Socio-Economic Survey

PENJELASAN TEKNIS

TECHNICAL NOTES

- | | |
|--|---|
| <p>1. Data ketersediaan konsumsi pangan per kapita bersumber dari perhitungan Neraca Bahan Makanan (NBM) Indonesia, hasil kerja sama antara Badan Pusat Statistik (BPS) dan Kementerian Pertanian.</p> | <p>1. <i>Data on the availability of per capita food consumption are from the Indonesian Food Balance Sheet computed by the BPS - Statistics Indonesia (BPS) in collaboration with the Ministry of Agriculture.</i></p> |
| <p>2. Metode yang dipakai untuk penyusunan NBM berpedoman pada buku rujukan yang diterbitkan oleh organisasi pangan sedunia, yaitu Food Agriculture Organization (FAO).</p> | <p>2. <i>The FAO method is adopted to compute the Food Balance Sheet.</i></p> |
| <p>3. Penyediaan pangan dalam negeri adalah produk dalam negeri ditambah dengan perubahan stok dan impor dikurangi dengan ekspor.</p> | <p>3. <i>Domestic food availability is defined as domestic production plus changes in stock and imports minus exports.</i></p> |
| <p>4. Ketersediaan pangan untuk dikonsumsi penduduk terlebih dahulu dikurangi dengan bagian produksi yang digunakan untuk bibit, makanan ternak, industri, dan yang tercecer.</p> | <p>4. <i>In compiling data on domestic food availability, the share of production for seed, waste, residuals, animal feeds, and industrial use is first taken into account.</i></p> |
| <p>5. Ketersediaan pangan per kapita adalah ketersediaan pangan dibagi dengan jumlah penduduk pertengahan tahun. Ketersediaan pangan per kapita bisa dalam bentuk kuantum maupun unsur gizi, yaitu kalori, protein, dan lemak.</p> | <p>5. <i>Per capita food availability is total food availability divided by number of population in the middle of the year. It is presented in terms of quantity as well as nutrient content, such as calories, proteins, and fats.</i></p> |
| <p>6. Mulai tahun 2011, Susenas dilaksanakan secara triwulan, yaitu Triwulan I dilaksanakan bulan Maret,</p> | <p>6. <i>Starting 2011 Susenas implemented in quarterly i.e. The First Quarter of 2011 Susenas held in March, the Second</i></p> |

Triwulan II bulan Juni, Triwulan III bulan September, dan Triwulan IV dilaksanakan bulan Desember.

Quarter held in June, the Third Quarter held in September, and the Fourth Quarter held in December.

7. Data pengeluaran dan konsumsi penduduk menurut kelompok barang diperoleh dari Survei Sosial Ekonomi Nasional (Susenas) BPS Triwulan I-2014, yang mencakup semua provinsi di Indonesia.
 8. Pelaksanaan Susenas 2014 mencakup 300.000 rumah tangga sampel yang tersebar di seluruh provinsi di Indonesia, dimana pada setiap triwulan didistribusikan sampel sebanyak 75.000 rumah tangga.
 9. Data konsumsi/pengeluaran yang dikumpulkan pada Susenas Triwulan I-2014 dibagi menjadi dua kelompok, yaitu konsumsi makanan dan bukan makanan.
 10. Konsumsi/pengeluaran makanan dirinci menjadi 215 komoditas, masing-masing dikumpulkan data kuantitas dan nilainya.
 11. Untuk konsumsi bukan makanan, pada umumnya yang dikumpulkan hanya data nilainya, kecuali untuk beberapa jenis pengeluaran tertentu, seperti penggunaan listrik, air, gas, dan bahan bakar minyak (BBM) yang juga dikumpulkan kuantitasnya.
7. *Data on consumer expenditure and consumption by commodity group of expenditure are obtained from the 2014 National Socio-Economic Survey (Susenas) First Quarter which covers all provinces in Indonesia.*
 8. *The 2014 Susenas cover 300.000 households sample spread all over Indonesia where each quarter distribute about 75.000 households sample.*
 9. *The data of consumption/ expenditure collected in the First Quarter of 2014 Susenas are divided into two groups, namely food and non-food consumption.*
 10. *Consumption/expenditure on food covers 215 commodities, both quantity data and values are collected.*
 11. *For consumption of non-food, the data collected in general are only their values, except for certain types of expenditure, such as electricity, water, gas, and fuel, which are also collected for their quantity data.*

ULASAN

DESCRIPTION

Pengeluaran dan Konsumsi

Berdasarkan hasil Survei Sosial Ekonomi Nasional (Susenas) 2018, sekitar 54,20 persen pengeluaran masyarakat Kabupaten Klungkung dipergunakan untuk pemenuhan kebutuhan makanan. Sisanya sekitar 45,80 persen dipergunakan untuk kebutuhan non makanan. Dari kelompok makanan, sekitar 33,62 persen diantaranya tercatat sebagai pengeluaran untuk makanan dan minuman jadi, sekitar 14,90 persen untuk pengeluaran konsumsi padi-padian. Selanjutnya, untuk pengeluaran kelompok makanan yang lain rata-rata kurang dari sembilan persen saja. Jika dilihat dari pengeluaran kelompok non makanan, pengeluaran tertinggi berupa sewa atau kontrak rumah yani sekitar 22,50 persen. sekitar 14,35 persen untuk transportasi dan sekitar 10,21 persen untuk kebutuhan listrik dan air minum.

Dari survey yang sama, rata-rata konsumsi perkapita menurut kelompok pendapatan yakni sekitar 17,50 persen dikonsumsi oleh 40 persen penduduk berpendapatan rendah, sekitar 35,62 persen dikonsumsi oleh 40 persen penduduk berpendapatan menengah dan sekitar 46,88 persen dikonsumsi oleh 20 persen penduduk dengan pendapatan tinggi. Apabila dibandingkan dengan tahun 2017, terjadi penurunan

Expenditure and Consumption

Based on the results of the 2018 National Socio-Economic Survey (Susenas), around 54.20 percent of Klungkung Regency's community expenditure is used to meet food needs. The remaining approximately 45.80 percent is used for non-food needs. Of the food group, around 33.62 percent were recorded as expenditures for processed food and beverages, around 14.90 percent for consumption of grains consumption. Furthermore, the expenditure for other food groups is on average less than nine percent. If seen from the non-food expenditure group, the highest expenditure was in the form of rent or housing contracts around 22.50 percent. around 14.35 percent for transportation and around 10.21 percent for electricity and drinking water needs.

From the same survey, the average per capita consumption by income group is around 17.50 percent consumed by 40 percent of low-income population, around 35.62 percent consumed by 40 percent of middle-income population and around 46.88 percent consumed by 20 percent of the population with high income. When compared to 2017, there was a decline in the percentage of consumption in 40 percent of the population group with

persentase konsumsi pada 40 persen kelompok penduduk dengan penghasilan rendah. Pada tahun 2017 konsumsi pada kelompok penduduk ini sekitar 18,92 persen. Sebaliknya terjadi peningkatan rata-rata konsumsi pada kelompok 40 persen penduduk dengan penghasilan menengah dari sekitar 35,03 persen pada tahun 2017. Demikian juga halnya dengan kelompok 20 persen penduduk dengan penghasilan tinggi meningkat dari tahun sebelumnya yang tercatat sekitar 46,05 persen. Hal ini memberikan gambaran bahwa pada tahun 2018 ketimpangan antar kelompok penduduk ini lebih lebar dibandingkan dengan tahun 2017. Hasil pembangunan masih lebih banyak dinikmati oleh kelompok penduduk dengan penghasilan menengah dan tinggi

low income. In 2017 consumption in this population group was around 18.92 percent. Conversely, there was an increase in average consumption in the group of 40 percent of the population with middle income from around 35.03 percent in 2017. Likewise, the group of 20 percent of the population with high income increased from the previous year which was recorded at around 46.05 percent. This gives a picture that in 2018 the disparity between population groups is wider than in 2017. The development results are still more enjoyed by middle and high income groups.

11.1 PENGELUARAN / EXPENDITURE

Tabel 11.1.1 Rata-rata Pengeluaran dan Persentase Rata-rata Pengeluaran Per Kapita Sebulan Menurut Kelompok Makanan di Kabupaten Klungkung, 2018
Average Expenditure and Percentage of Average Expenditure Per Capita Per Month by Food Group in Klungkung Regency, 2018

Kelompok Makanan <i>Food Group</i>	Rata-rata Pengeluaran <i>Average Expenditure (rupiah)</i>	Persentase Rata-rata Pengeluaran <i>Percentage of Average Expenditure</i>
(1)	(2)	(3)
Padi-padian/ <i>Cereals</i>	86 200,68	14,90%
Umbi-umbian/ <i>Tubers</i>	3 872,67	0,67%
Ikan/Udang/Cumi/Kerang <i>Fish/Prawn/Squid/Clam</i>	34 404,50	5,95%
Daging/ <i>Meat</i>	38 589,83	6,67%
Telur dan susu/ <i>Eggs and milk</i>	33 750,51	5,83%
Sayur-sayuran/ <i>Vegetables</i>	46 878,54	8,10%
Kacang-kacangan/ <i>Legumes</i>	14 395,17	2,49%
Buah-buahan/ <i>Fruits</i>	50 370,83	8,71%
Minyak dan Kelapa/ <i>Oil and Coconut</i>	13 541,35	2,34%
Bahan minuman/ <i>Beverage stuffs</i>	13 248,18	2,29%
Bumbu-bumbuan/ <i>Spices</i>	10 103,34	1,75%
Konsumsi lainnya/ <i>Miscellaneous food items</i>	6 983,00	1,21%
Makanan dan minuman jadi <i>Prepared food and beverages</i>	194 558,72	33,62%
Rokok/ <i>Cigarette</i>	31 741,16	5,49%
Jumlah/Total	578 638,49	100,00

Sumber : Survei Sosial Ekonomi Nasional
 Source : National Socioeconomic Survey

Tabel

Table

11.1.2

Rata-rata Pengeluaran dan Persentase Rata-rata Pengeluaran Per Kapita Sebulan Menurut Kelompok Bukan Makanan di Kabupaten Klungkung, 2018

Average Expenditure and Percentage of Average Expenditure Per Capita Per Month by Non-Food Group in Klungkung Regency, 2018

Kelompok Bukan Makanan Non-Food Group	Rata-rata Pengeluaran Average Expenditure (rupiah)	Persentase Rata-rata Pengeluaran Percentage of Average Expenditure
(1)	(2)	(3)
Sewa, kontrak, dan perkiraan sewa rumah	121 074,55	22,50%
Pemeliharaan rumah dan perbaikan ringan	5 518,99	1,03%
Listrik, air, bahan bakar untuk memasak dan untuk generator, dan lainnya	54 925,08	10,21%
Pos dan telekomunikasi	34 151,84	6,35%
Sabun mandi/cuci, pasta/sikat gigi, sampo, kosmetik, tisu, biaya perawatan	45 777,99	8,51%
Biaya kesehatan	16 520,95	3,07%
Biaya pendidikan	24 462,41	4,55%
Transportasi (bahan bakar, pelumas, perbaikan ringan dan pemeliharaan, biaya pengangkutan umum)	77 227,41	14,35%
Jasa lainnya (Akomodasi, hiburan, gaji/upah pembantu dan lainnya, jasa lembaga keuangan, dan jasa lainnya)	11 784,82	2,19%
Pakaian, alas kaki, dan tutup kepala	17 955,24	3,34%
Barang tahan lama	44 247,95	8,22%
Pajak (PBB dan Kendaraan)	13 264,81	2,47%
Pungutan/retribusi dan lainnya	1 245,80	0,23%
Asuransi kesehatan	20 877,15	3,88%
Asuransi jiwa lainnya dan asuransi kerugian	1 403,56	0,26%
Keperluan pesta dan upacara/kenduri	47 551,50	8,84%
Jumlah/Total	489 035,00	100,00

Sumber : Survei Sosial Ekonomi Nasional
Source : National Socioeconomic Survey

11.2 KONSUMSI / CONSUMPTION

Tabel 11.2.1 Rata-rata Konsumsi per Kapita per Bulan Menurut Kelompok Pendapatan, 2018
Table *The Average Consumption per Capita per Month by Income Group, 2018*

Kelompok Pendapatan Penduduk <i>Income Group</i>	Konsumsi per Kapita <i>Consumption per Capita</i> (persen/percent)
(1)	(3)
1. 40 % penduduk berpendapatan rendah	17,50
2. 40 % penduduk berpendapatan menengah	35,62
3. 20 % penduduk berpendapatan tinggi	46,88
Jumlah/Total	100,00

Sumber : Survei Sosial Ekonomi Nasional
 Source : National Socioeconomic Survey

12

PENDAPATAN REGIONAL

Regional Income

Distribusi PDRB Kabupaten Klungkung Atas Dasar Harga Berlaku **2018**
GRDP Distribution of Klungkung Regency by Current Market Price

Pertanian, Kehutanan, dan Perikanan
Agriculture, Forestry, and Fisheries

21,77%



Pertambangan dan Penggalian
Mining

3,46%



Industri Pengolahan
Manufacture

9,32%



Pengadaan Listrik dan Gas
Electricity and Gas

0,13%



Pengadaan Air
Water Supply

0,20%

Konstruksi
Construction

9,50%



Transportasi dan Perhubungan
Transportation and Warehousing

2,92%



Informasi dan Komunikasi
Information and Communication

8,41%



Real Estate
Real Estate

2,37%



Perdagangan dan Reparasi
Trade and Repairation

8,11%

Akomodasi
Accommodation

14,46%

Jasa Keuangan dan Asuransi
Financial Services and Insurance

3,75%



Jasa Perusahaan
Company Services

0,97%



Jasa Pendidikan
Education Services

2,44%



Jasa Lainnya
Other Services

2,28%



Sumber : BPS Kabupaten Klungkung
Source : BPS - Statistics of Klungkung Regency

Administrasi Pemerintah
Government Administration

5,57%

Jasa Kesehatan
Health Services

4,36%

PENJELASAN TEKNIS

1. Penghitungan statistik neraca nasional mengikuti buku petunjuk yang diterbitkan oleh Perserikatan Bangsa Bangsa (PBB) dikenal sebagai Sistem Neraca Nasional (SNN). SNN adalah rekomendasi internasional tentang bagaimana menyusun ukuran aktivitas ekonomi yang sesuai dengan standar neraca baku yang didasarkan pada prinsip-prinsip ekonomi. Rekomendasi yang dimaksud dinyatakan dalam sekumpulan konsep, definisi, klasifikasi, dan aturan neraca yang disepakati secara internasional dalam mengukur indikator tertentu seperti Produk Domestik Bruto (PDB). Salah satu bentuk adaptasi pencatatan statistik nasional adalah melakukan perubahan tahun dasar PDB Indonesia dari tahun 2000 ke 2010. Perubahan tahun dasar PDB dilakukan seiring dengan mengadopsi rekomendasi PBB yang tertuang dalam Sistem Neraca Nasional 2008 (SNA 2008).
2. Produk Domestik Bruto pada tingkat nasional serta Produk Domestik Regional Bruto (PDRB) pada tingkat regional (provinsi dan kabupaten/kota) menggambarkan kemampuan suatu wilayah untuk menciptakan nilai tambah pada suatu waktu tertentu. Untuk menyusun PDB maupun PDRB

TECHNICAL NOTES

1. *The method used to estimate national accounts statistics is based on the standard guidelines formed by United Nation known as System of National Accounts (SNA). SNA is the internationally agreed standard set of recommendations on how to compile measures of economic activity in accordance with strict accounting conventions based on economic principles. The recommendations are expressed in term of a set of concepts, definitions, classifications and accounting rules that comprise the internationally agreed standard for measuring indicators such as Gross Domestic Product (GDP). One of the improvement in the national statistical system is to rebase GDP form base year 2000 to 2010 in order to capture current economic condition. It is in line with the United Nations (UN) recommendation on 2008 SNA.*
2. *The basic measure of the value added arising from economic activity is known as Gross Domestic Product at the national level and Gross Regional Domestic Product (GRDP) at the regional level (provinces/ regencies/ municipalities). To compile these statistics, two approaches have been*

digunakan 2 pendekatan, yaitu lapangan usaha dan pengeluaran. Keduanya menyajikan komposisi data nilai tambah dirinci menurut sumber kegiatan ekonomi (lapangan usaha) dan menurut komponen penggunaannya. PDB maupun PDRB dari sisi lapangan usaha merupakan penjumlahan seluruh komponen nilai tambah bruto yang mampu diciptakan oleh sektor-sektor ekonomi atas berbagai aktivitas produksinya. Sedangkan dari sisi pengeluaran menjelaskan tentang penggunaan dari nilai tambah tersebut.

3. PDRB menurut lapangan usaha mengalami perubahan klasifikasi dari 9 lapangan usaha menjadi 17 lapangan usaha. PDRB menurut lapangan usaha dirinci menurut total nilai tambah dari seluruh sektor ekonomi yang mencakup lapangan usaha Pertanian, Kehutanan, dan Perikanan; Pertambangan dan Penggalian; Industri Pengolahan; Pengadaan Listrik dan Gas; Pengadaan Air, Pengelolaan Sampah, Limbah dan Daur Ulang; Konstruksi; Perdagangan Besar dan Eceran, Reparasi Mobil dan Sepeda Motor; Transportasi dan Pergudangan; Penyediaan Akomodasi dan Makan Minum; Informasi dan Komunikasi; Jasa Keuangan dan Asuransi; Real Estat; Jasa Perusahaan;

used, i.e. "production approach" and "expenditure approach". The first approach is to measure value added produced by various kinds of economic activities, while the second approach is to measure final uses of the country's output. In other words, GDP/GRDP is the sum of total value added produced by all economic industries (activities) and the way of using it.

3. *GRDP by industry classification changes from 9 sectors to 17 industries. GRDP by industry is classified by types of economic activities such as Agriculture, Forestry and Fishing; Mining and Quarrying; Manufacturing; Electricity and Gas; Water supply, Sewerage, Waste Management and Remediation Activities; Construction; Wholesale and Retail Trade; Repair of Motor Vehicles and Motorcycles; Transportation and Storage; Accommodation and Food Service Activities; Information and Communication; Financial and Insurance Activities; Real Estate Activities; Business Activities; Public Administration; Defence and Compulsory Social Security;*

Administrasi Pemerintahan, Pertahanan dan Jaminan Sosial Wajib; Jasa Pendidikan; Jasa Kesehatan dan Kegiatan Sosial; dan Jasa lainnya.

Education; Human Health and Social Work Activities; and Other Services Activities.

4. PDRB menurut pengeluaran mengalami perubahan klasifikasi dimana pengeluaran konsumsi Lembaga Non Profit yang Melayani Rumah Tangga (LNPR) yang sebelumnya termasuk bagian dari pengeluaran konsumsi rumah tangga menjadi komponen terpisah. Sehingga klasifikasi PDRB menurut pengeluaran dirinci menjadi 7 komponen yaitu komponen pengeluaran konsumsi rumah tangga, pengeluaran konsumsi LNPR, pengeluaran konsumsi pemerintah, pembentukan modal tetap bruto, perubahan inventori, ekspor barang dan jasa, dan impor barang dan jasa.
4. *GRDP by expenditure classification changes where consumption expenditure Non-profit Institutions Serving Households (NPISH) previously included as part of household consumption expenditure is taken out into separate component. So that, GRDP by type of expenditures is classified into: household consumption expenditure, NPISH consumption expenditure, government consumption expenditure, gross fixed capital formation, changes in inventories, exports of goods and services, and imports of goods and services.*
5. Pengeluaran konsumsi rumah tangga mencakup berbagai pengeluaran konsumsi akhir rumah tangga atas barang dan jasa untuk memenuhi kebutuhan individu ataupun kelompok secara langsung. Pengeluaran rumah tangga di sini mencakup makanan dan minuman selain restoran; pakaian, alas kaki dan jasa perawatannya; perumahan dan perlengkapan rumah tangga; kesehatan dan pendidikan; transportasi dan komunikasi; restoran
5. *Household consumption expenditures consist of expenditures incurred by households, which are used for both individual or collective needs. Household consumptions are classified into food and beverages other than restaurants; clothing, footwear, and related maintenance services; housing and household equipment; health and education; transport and communication; restaurants and hotels; and others.*

dan hotel serta lainnya.

6. Pengeluaran Konsumsi Pemerintah terdiri dari Pengeluaran Konsumsi Individu dan Pengeluaran Konsumsi Kolektif. Barang dan jasa individu merupakan barang dan jasa privat, dimana ciri-ciri barang privat adalah
- Scarcity, yaitu ada kelangkaan/keterbatasan dalam jumlah;
 - Excludable consumption, yaitu konsumsi suatu barang dapat dibatasi hanya pada mereka yang memenuhi persyaratan tertentu (biasanya harga);
 - Rivalrous competition, yaitu konsumsi oleh satu konsumen akan mengurangi atau menghilangkan kesempatan pihak lain untuk melakukan hal serupa. Contoh barang dan jasa yang dihasilkan pemerintah dan tergolong sebagai barang dan jasa individu adalah jasa pelayanan kesehatan pemerintah di rumah sakit/puskesmas dan jasa pendidikan di sekolah/universitas negeri. Sedangkan barang dan jasa kolektif ekuivalen dengan barang publik yang memiliki ciri
- Non rivalry, yaitu penggunaan satu konsumen terhadap suatu barang tidak mengurangi kesempatan konsumen lain untuk juga mengkonsumsi barang tersebut;
 - Non excludable, yaitu apabila suatu barang publik tersedia, maka tidak ada yang dapat menghalangi
6. *Government consumption expenditure consists of Individual Consumption Expenditure and Collective Consumption Expenditure. Individual goods and services are private goods and services, which the characteristics of private goods is a) Scarcity, that there is a scarcity/limited in number; b) Excludable consumption, the consumption of goods can be limited only to those who meet certain requirements (usually the price); c) Rivalrous competition, ie consumption by the consumer will reduce or eliminate the chance of another party to do so. Examples of goods and services produced by government and classified as goods and services of individuals is the government health services in hospitals/health centers and education services in schools/universities. Collective goods and services equivalent to public goods characterized by a) Non-rivalry, namely the use of a consumer for an item does not reduce the chance of another consumer to also consume goods; b) Non-excludable, i.e. when a public good available, then nothing can hinder anyone to benefit from the goods or in other words everyone has access to the goods. Examples of goods and services produced by government*

siapapun untuk memperoleh manfaat dari barang tersebut atau dengan kata lain setiap orang memiliki akses ke barang tersebut. Contoh barang dan jasa yang dihasilkan pemerintah dan tergolong sebagai barang dan jasa kolektif adalah jasa pertahanan yang dilakukan TNI dan keamanan yang dilakukan kepolisian.

7. Pembentukan Modal Tetap Bruto (PMTB) mencakup pengadaan, pembuatan, dan pembelian barang modal. Barang modal dimaksud adalah barang-barang yang digunakan untuk proses produksi, tahan lama atau yang mempunyai umur pemakaian lebih dari satu tahun seperti bangunan, mesin-mesin dan alat angkutan. Termasuk pula di sini perbaikan besar (berat) yang sifatnya memperpanjang umur atau mengubah bentuk atau kapasitas barang modal tersebut. Pengeluaran barang modal untuk keperluan militer juga dicakup sebagai PMTB. Klasifikasi komponen PMTB dibagi menjadi 6 sub komponen yaitu Konstruksi; Mesin dan Peralatan; Kendaraan; Peralatan Lainnya; Cultivated Biological Resources (CBR) dan Produk Kekayaan Intelektual.
8. Ekspor barang dan jasa merupakan transaksi perdagangan barang dan jasa dari penduduk (residen) ke bukan

and classified as collective goods and services is carried military defense services and the police's security.

7. *Gross Fixed Capital Formation (GFCF) includes procurement, manufacture, and the purchase of capital goods. Capital goods are goods which are used for the production process, durable or have a service life of more than one year such as buildings, machinery, and transportation equipment. Including here: huge improvement that are to extend the life or changing the shape or the capacity of the capital goods. Capital expenditures for military purposes are also covered as GFCF. GFCF component are classified into six sub-components: Construction; Machinery and Equipment; Vehicle; Other equipment; Cultivated Biological Resources (CBR) and Intellectual Property Product.*
8. *Exports of goods and services consist of transactions of goods and services from residents to non-residents.*

penduduk (nonresiden). Impor barang dan jasa adalah transaksi perdagangan dari bukan penduduk ke penduduk. Ekspor atau impor barang terjadi pada saat terjadi perubahan hak kepemilikan barang antara penduduk dengan bukan penduduk (dengan atau tanpa perpindahan fisik barang tersebut). Pada PDB dengan tahun dasar 2010, ekspor dan impor barang dirinci menjadi nonmigas dan migas.

9. PDB maupun agregat turunannya disajikan dalam 2 (dua) versi penilaian, yaitu atas dasar “harga berlaku” dan atas dasar “harga konstan”. Disebut sebagai harga berlaku karena seluruh agregat dinilai dengan menggunakan harga pada tahun berjalan, sedangkan harga konstan penilaiannya didasarkan kepada harga satu tahun dasar tertentu, dalam publikasi ini digunakan harga tahun 2010.
10. Laju pertumbuhan PDB diperoleh dari perhitungan PDB atas dasar harga konstan. Diperoleh dengan cara mengurangi nilai PDB pada tahun ke-n terhadap nilai pada tahun ke n-1 (tahun sebelumnya), dibagi dengan nilai pada tahun ke n-1, dikalikan dengan 100 persen. Laju pertumbuhan menunjukkan perkembangan agregat pendapatan dari satu waktu tertentu terhadap waktu sebelumnya.

Imports of goods and services consist of transaction of goods and services from non-residents to residents. Exports and imports of goods occur when there are changes in ownership of goods between residents and non-residents (with or without physical movements of goods across frontiers). On the GDP at 2010 basic year, exports and imports of goods specified into non oil and gas and oil and gas.

9. *GDP and its aggregations are presented in two forms: at current market prices and at constant base year market prices. In presenting current market prices, all aggregates are valued at current market prices, while base year constant market prices are shown by valuing all aggregates at fixed base year prices. Year of 2010 is used as the base year in this publication.*
10. *Growth rate of Gross Domestic Product is derived from GDP at constant market prices. It is obtained by subtracting the value of GDP year n with the value of GDP year n-1, divided by the value of GDP year n-1 then multiplied by 100 percent. The growth rate of GDP explains the income growth during the given period.*

ULASAN**DESCRIPTION****Pendapatan Regional**

Produk Domestik Regional Bruto (PDRB) Kabupaten Klungkung pada tahun 2018 atas dasar harga berlaku mencapai sekitar 8.504 miliar rupiah lebih. Secara nominal ada peningkatan lebih dari 685 miliar rupiah dibandingkan dengan tahun sebelumnya. Dari tujuh belas kategori lapangan usaha pembentuk PDRB Kabupaten Klungkung, ada dua kategori lapangan usaha yang dominan yakni lapangan usaha pertanian menyumbang 21,77 persen dan lapangan usaha Penyediaan Akomodasi dan Makan Minum (Pariwisata) menyumbang 14,46 persen. Hal ini mengindikasikan bahwa hingga saat ini kabupaten Klungkung masih menjadi wilayah agraris, karena perekonomiannya masih didominasi oleh sektor pertanian. meskipun peranan sektor pertanian terhadap pembentukan PDRB mengalami penurunan dari tahun ke tahun.

Penurunan peranan pertanian didalam pembentukan PDRB di Kabupaten Klungkung dibarengi dengan peningkatan yang tinggi di sektor pariwisata. Jika pada tahun 2016 kontribusi sektor pariwisata baru berkisar 13,45 persen, pada tahun 2018 sektor pariwisata sudah mampu memberikan kontribusi sekitar 14,46 persen. Sedangkan kontribusi sektor-

Regional Income

Klungkung Regency's Gross Regional Domestic Product (GRDP) in 2018 at current prices reaches more than 8,504 billion rupiah. Nominally, there was an increase of more than 685 billion rupiah compared to the previous year. Of the seventeen categories of business fields forming the PDRB of Klungkung Regency, there were two dominant categories of business namely agricultural business sectors contributing 21.77 percent and the business provision of Accommodation and Food and Beverage (Tourism) contributed 14.46 percent. This indicates that up to now the Klungkung regency is still an agricultural region, because its economy is still dominated by the agricultural sector. although the role of the agricultural sector in the formation of GRDP has decreased from year to year.

The decline in the role of agriculture in the formation of GRDP in Klungkung is accompanied by a high increase in the tourism sector. If in 2016 the contribution of the tourism sector is only around 13.45 percent, in 2018 the tourism sector has been able to contribute around 14.46 percent. While the contribution of other sectors to the Klungkung Regency's GRDP

sektor lainnya terhadap PDRB Kabupaten Klungkung pada tahun 2018 masing-masing masih dibawah 10 persen saja.

Laju pertumbuhan PDRB tahun 2018 sebesar 5,50 persen sedikit lebih cepat jika dibandingkan dengan tahun 2017 sebesar 5,34 persen. Peningkatan kecepatan pertumbuhan ekonomi merupakan capaian yang positif. Tentunya akan menjadi sangat baik jika laju pertumbuhan dibarengi dengan pemerataan hasil-hasil pembangunan kepada seluruh kelompok masyarakat.

in 2018 is still below 10 percent each.

The GDP growth rate in 2018 of 5.50 percent is slightly faster compared to 2017 of 5.34 percent. Increasing the speed of economic growth is a positive achievement. Surely it would be very good if the growth rate was accompanied by equitable distribution of development results to all groups of people.

<https://klungkungkab.bps.go.id>

Tabel
Table

12.1

Produk Domestik Regional Bruto Kabupaten Klungkung Atas Dasar Harga Berlaku Menurut Lapangan Usaha (Juta Rupiah), 2016 - 2018

Gross Regional Domestic Products of Klungkung Regency at Current Market Prices by Industrial Origin (Million), 2016 - 2018

	Lapangan Usaha	2016	2017*	2018**
	(1)	(2)	(3)	(4)
A	Pertanian, Kehutanan, dan Perikanan	1 652 956,55	1 733 794,73	1 851 446,94
B	Pertambangan dan Penggalian	278 115,76	280 186,41	293 979,94
C	Industri Pengolahan	673 393,43	731 733,67	792 531,29
D	Pengadaan Listrik dan Gas	8 218,17	9 562,20	10 647,41
E	Pengadaan Air, Pengelolaan Sampah, Limbah dan Daur Ulang	14 509,08	15 711,39	17 232,05
F	Konstruksi	647 774,46	731 071,42	807 587,50
G	Perdagangan Besar dan Eceran; Reparasi Mobil dan Sepeda Motor	554 833,19	623 897,65	689 573,75
H	Transportasi dan Pergudangan	210 504,41	231 752,74	248 597,22
I	Penyediaan Akomodasi dan Makan Minum	956 424,78	1 121 210,04	1 229 618,00
J	Informasi dan Komunikasi	600 793,41	656 243,81	715 255,47
K	Jasa Keuangan dan Asuransi	284 427,60	304 103,90	318 737,72
L	Real Estat	171 127,77	186 822,51	201 175,01
M,N	Jasa Perusahaan	70 301,61	75 981,59	82 235,82
O	Administrasi Pemerintahan, Pertahanan dan Jaminan Sosial Wajib	364 600,59	417 203,28	473 350,27
P	Jasa Pendidikan	167 627,92	187 607,57	207 860,47
Q	Jasa Kesehatan dan Kegiatan Sosial	301 007,22	336 650,98	370 394,24
R,S,T,U	Jasa lainnya	155 401,67	175 122,17	194 226,99
	PDRB	7 112 017,62	7 818 656,06	8 504 450,09

Catatan : *) Angka Sementara **) Angka Sangat Sementara Notes : *) Provisional Figures **) Very Provisional Figures

Sumber : Badan Pusat Statistik Kabupaten Klungkung

Source : BPS - Statistics of Klungkung Regency

Produk Domestik Regional Bruto Kabupaten Klungkung Atas Dasar Harga Konstan 2010 Menurut Lapangan Usaha (Juta Rupiah), 2016 - 2018

Tabel
Table

12.2

Gross Regional Domestic Products of Klungkung Regency at 2010 Constant Prices by Industrial Origin (Million), 2016 - 2018

	Lapangan Usaha	2016	2017*	2018**
	(1)	(2)	(3)	(4)
A	Pertanian, Kehutanan, dan Perikanan	1 115 352,72	1 122 399,55	1 164 539,80
B	Pertambangan dan Penggalian	198 487,47	195 866,26	193 145,10
C	Industri Pengolahan	475 920,61	494 306,69	514 594,77
D	Pengadaan Listrik dan Gas	5 706,45	5 991,53	6 452,30
E	Pengadaan Air, Pengelolaan Sampah, Limbah dan Daur Ulang	12 104,10	12 414,86	13 009,06
F	Konstruksi	470 976,76	516 610,45	548 308,89
G	Perdagangan Besar dan Eceran; Reparasi Mobil dan Sepeda Motor	413 902,58	446 562,04	479 867,30
H	Transportasi dan Pergudangan	148 325,01	160 432,19	168 456,82
I	Penyediaan Akomodasi dan Makan Minum	541 524,07	611 402,54	655 807,50
J	Informasi dan Komunikasi	551 778,00	591 947,44	632 451,64
K	Jasa Keuangan dan Asuransi	208 457,15	213 186,90	216 762,70
L	Real Estat	138 719,93	146 995,31	155 900,20
M,N	Jasa Perusahaan	51 198,34	53 837,59	57 040,90
O	Administrasi Pemerintahan, Pertahanan dan Jaminan Sosial Wajib	315 598,83	310 580,81	333 983,10
P	Jasa Pendidikan	125 737,04	135 786,59	146 118,19
Q	Jasa Kesehatan dan Kegiatan Sosial	229 386,98	247 716,69	265 700,94
R,S,T,U	Jasa lainnya	112 432,56	121 574,62	131 724,70
	PDRB	5 115 608,60	5 387 612,05	5 683 863,91

Catatan : *) Angka Sementara **) Angka Sangat Sementara Notes : *) Provisional Figures **) Very Provisional Figures
 Sumber : Badan Pusat Statistik Kabupaten Klungkung
 Source : BPS - Statistics of Klungkung Regency

Tabel

Table

12.3

Distribusi Produk Domestik Regional Bruto Kabupaten Klungkung Atas Dasar Harga Berlaku Menurut Lapangan Usaha, 2016 - 2018
Gross Regional Domestic Products Distribution of Klungkung Regency at Current Market Prices by Industrial Origin, 2016 - 2018

	Lapangan Usaha	2016	2017*	2018**
	(1)	(2)	(3)	(4)
A	Pertanian, Kehutanan, dan Perikanan	23,24	22,18	21,77
B	Pertambangan dan Penggalian	3,91	3,58	3,46
C	Industri Pengolahan	9,47	9,36	9,32
D	Pengadaan Listrik dan Gas	0,12	0,12	0,13
E	Pengadaan Air, Pengelolaan Sampah, Limbah dan Daur Ulang	0,20	0,20	0,20
F	Konstruksi	9,11	9,35	9,50
G	Perdagangan Besar dan Eceran; Reparasi Mobil dan Sepeda Motor	7,80	7,98	8,11
H	Transportasi dan Pergudangan	2,96	2,96	2,92
I	Penyediaan Akomodasi dan Makan Minum	13,45	14,34	14,46
J	Informasi dan Komunikasi	8,45	8,39	8,41
K	Jasa Keuangan dan Asuransi	4,00	3,89	3,75
L	Real Estat	2,41	2,39	2,37
M,N	Jasa Perusahaan	0,99	0,97	0,97
O	Administrasi Pemerintahan, Pertahanan dan Jaminan Sosial Wajib	5,13	5,34	5,57
P	Jasa Pendidikan	2,36	2,40	2,44
Q	Jasa Kesehatan dan Kegiatan Sosial	4,23	4,31	4,36
R,S,T,U	Jasa lainnya	2,19	2,24	2,28
	PDRB	100,00	100,00	100,00

Catatan : *) Angka Sementara **) Angka Sangat Sementara Notes : *) Provisional Figures **) Very Provisional Figures

Sumber : Badan Pusat Statistik Kabupaten Klungkung

Source : BPS - Statistics of Klungkung Regency

Tabel
Table

12.4

Laju Pertumbuhan Produk Domestik Regional Bruto Kabupaten Klungkung Atas Dasar Harga Konstan 2010 Menurut Lapangan Usaha (persen), 2016 - 2018

Gross Regional Domestic Products Growth Rate of Klungkung Regency at 2010 Constant Prices by Industrial Origin (percent), 2016 - 2018

	Lapangan Usaha	2016	2017*	2018**
	(1)	(2)	(3)	(4)
A	Pertanian, Kehutanan, dan Perikanan	0,88	0,63	3,75
B	Pertambangan dan Penggalian	-4,67	-1,32	-1,39
C	Industri Pengolahan	7,37	3,86	4,10
D	Pengadaan Listrik dan Gas	2,73	5,00	7,69
E	Pengadaan Air, Pengelolaan Sampah, Limbah dan Daur Ulang	4,21	2,57	4,79
F	Konstruksi	14,96	9,69	6,14
G	Perdagangan Besar dan Eceran; Reparasi Mobil dan Sepeda Motor	7,09	7,89	7,46
H	Transportasi dan Pergudangan	4,34	8,16	5,00
I	Penyediaan Akomodasi dan Makan Minum	10,26	12,90	7,26
J	Informasi dan Komunikasi	8,52	7,28	6,84
K	Jasa Keuangan dan Asuransi	9,26	2,27	1,68
L	Real Estat	4,66	5,97	6,06
M,N	Jasa Perusahaan	3,19	5,15	5,95
O	Administrasi Pemerintahan, Pertahanan dan Jaminan Sosial Wajib	6,62	-1,59	7,54
P	Jasa Pendidikan	8,28	7,99	7,61
Q	Jasa Kesehatan dan Kegiatan Sosial	8,45	7,99	7,26
R,S,T,U	Jasa lainnya	7,43	8,13	8,35
	PDRB	6,28	5,32	5,50

Catatan : *) Angka Sementara **) Angka Sangat Sementara Notes : *) Provisional Figures **) Very Provisional Figures

Sumber : Badan Pusat Statistik Klungkung

Source : BPS - Statistics of Klungkung Regency

Tabel 12.5 **Laju Indeks Harga Implisit Produk Domestik Regional Bruto Kabupaten Klungkung Menurut Lapangan Usaha, 2016 - 2018**
Table 12.5 **Gross Regional Domestic Products Implicit Index of Klungkung Regency by Industrial Origin, 2016 - 2018**

	Lapangan Usaha	2016	2017*	2018**
	(1)	(2)	(3)	(4)
A	Pertanian, Kehutanan, dan Perikanan	6,05	4,23	2,92
B	Pertambangan dan Penggalian	3,12	2,09	6,40
C	Industri Pengolahan	4,95	4,62	4,04
D	Pengadaan Listrik dan Gas	18,22	10,82	3,40
E	Pengadaan Air, Pengelolaan Sampah, Limbah dan Daur Ulang	3,56	5,58	4,67
F	Konstruksi	4,34	2,89	4,08
G	Perdagangan Besar dan Eceran; Reparasi Mobil dan Sepeda Motor	4,22	4,22	2,86
H	Transportasi dan Pergudangan	1,91	1,79	2,16
I	Penyediaan Akomodasi dan Makan Minum	3,13	3,83	2,24
J	Informasi dan Komunikasi	1,40	1,82	2,01
K	Jasa Keuangan dan Asuransi	3,02	4,55	3,08
L	Real Estat	1,86	3,03	1,53
M,N	Jasa Perusahaan	6,45	2,78	2,15
O	Administrasi Pemerintahan, Pertahanan dan Jaminan Sosial Wajib	3,97	16,28	5,51
P	Jasa Pendidikan	5,58	3,64	2,96
Q	Jasa Kesehatan dan Kegiatan Sosial	4,22	3,57	2,58
R,S,T,U	Jasa lainnya	3,86	4,22	2,36
	PDRB	4,13	4,39	3,10

Catatan : *) Angka Sementara **) Angka Sangat Sementara Notes : *) Provisional Figures **) Very Provisional Figures

Sumber : Badan Pusat Statistik Klungkung

Source : BPS - Statistics of Klungkung Regency

13

**PERBANDINGAN ANTAR
KABUPATEN/KOTA**

*Regency/Municipality
Comparison*

Gini Rasio Provinsi Bali Menurut Kabupaten/Kota, 2018

Gini Ratio of Bali Province by Regency/City, 2018

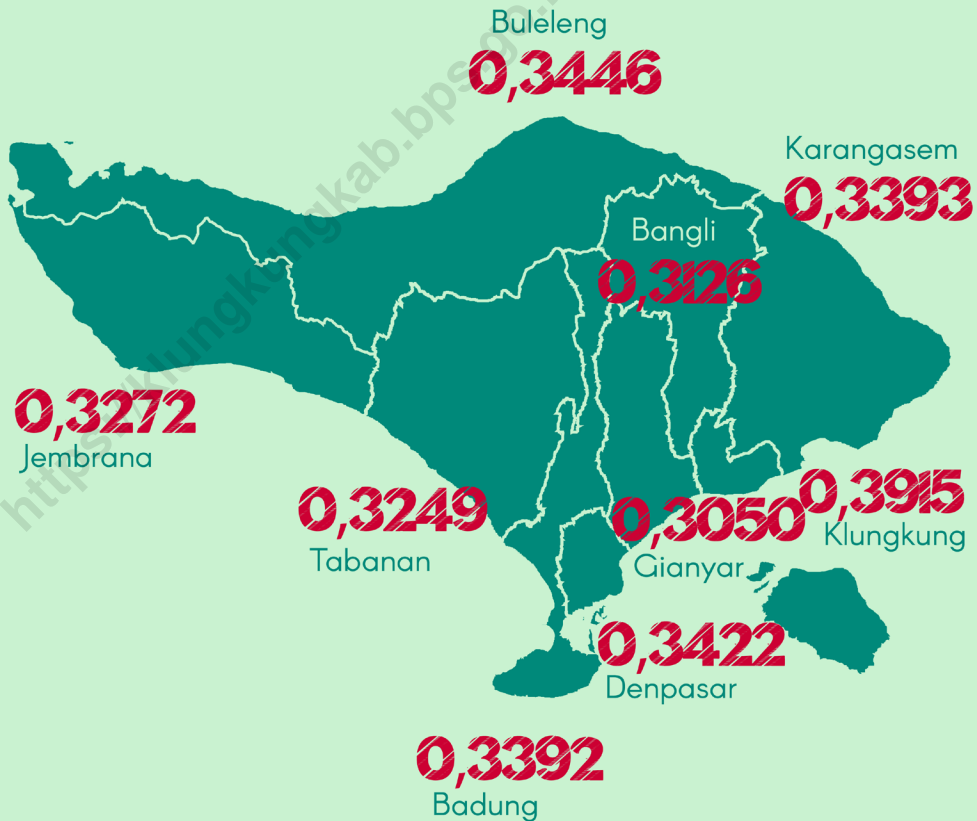

Sumber : Badan Pusat Statistik Provinsi Bali

Source : BPS - Statistics of Bali Province

PENJELASAN TEKNIS

1. Perbandingan antar kabupaten menyajikan gambaran informasi kabupaten-kabupaten di Provinsi Bali yang antara lain mencakup data jumlah penduduk, jumlah penduduk miskin, Indeks Pembangunan Manusia (IPM), dan gini rasio
2. Sensus penduduk berarti perhitungan jumlah penduduk secara periodik. Data yang dicapai, biasanya bukan saja meliputi jumlah orang, tetapi juga fakta mengenai misalnya jenis kelamin, usia, bahasa, dan hal-hal lain yang dianggap perlu.

TECHNICAL NOTES

1. *Comparability among the regency provides snapshot of information on the Indonesian provinces that includes data such as population, poverty rate, human development indexes, and gini ratio*
2. *Population census is a periodic enumeration of the population. The data obtained contain not only the total population but also facts on sex, age, language, and other important characteristics.*

ULASAN

DESCRIPTION

Perbandingan Regional

Dari delapan kabupaten dan satu kota di Provinsi Bali, Kota Denpasar memiliki jumlah penduduk yang paling besar. Kondisi ini sangat wajar karena Kota Denpasar merupakan pusat ekonomi dan bisnis sehingga kota Denpasar merupakan wilayah penerima migran dari daerah lainnya. Sebagai pusat bisnis dan ibukota provinsi Bali, kota Denpasar memiliki Indeks Pembangunan Manusia (IPM) yang paling tinggi di provinsi Bali yakni sebesar 83,30 point pada tahun 2018. Sedangkan Nilai IPM Kabupaten Klungkung pada tahun 2018 sebesar 70,90. Artinya diperlukan upaya yang lebih keras lagi untuk mengejar ketertinggalan dengan kota Denpasar.

Salah satu tujuan pembangunan adalah memerangi kemiskinan. Pada tahun 2018 di Provinsi Bali jumlah penduduk miskin diperkirakan sekitar 171,76 ribu jiwa dan diperkirakan sekitar 10,4 ribu jiwa diantaranya berada di Kabupaten Klungkung. Jika dibandingkan dengan tahun 2017, jumlah penduduk miskin di Provinsi Bali mengalami penurunan. Pada tahun 2017 jumlah penduduk miskin di Bali diperkirakan sekitar 180,13 ribu jiwa dan sekitar 11,15 ribu berada di Kabupaten Klungkung.

Regional Comparison

Of the eight districts and one city in Bali Province, Denpasar City has the largest population. This condition is very reasonable because Denpasar City is the center of economy and business so that Denpasar City is a region receiving migrants from other regions. As the business center and capital of the province of Bali, the city of Denpasar has the highest Human Development Index (HDI) in the province of Bali at 83.30 points in 2018. While the HDI value of Klungkung Regency in 2018 was 70.90. This means that even harder efforts are needed to catch up with the city of Denpasar.

One of the goals of development is to fight poverty. In 2018 in the Province of Bali the number of poor people is estimated to be around 171.76 thousand inhabitants and an estimated around 10.4 thousand of them are located in Klungkung Regency. When compared to 2017, the number of poor people in Bali Province has decreased. In 2017 the number of poor people in Bali is estimated to be around 180.13 thousand people and around 11.15 thousand are in Klungkung Regency.

Tabel
Table

13.1

Distribusi Pendapatan Menurut Kabupaten/Kota di Provinsi Bali, 2018

Income Distribution of Bali Province By Regency/Municipality 2017

Kabupaten/Kota <i>Regency/Municipality</i>	Distribusi Pendapatan <i>Income Distribution</i>		
	40% Bawah <i>40% Lower</i>	40% Sedang <i>40% Middle</i>	20% Tinggi <i>20% Upper</i>
(1)	(2)	(3)	(4)
Kabupaten/Regency			
1. Jembrana	20,87	37,12	42,01
2. Tabanan	20,72	38,42	40,86
3. Badung	18,97	39,95	41,08
4. Gianyar	21,70	38,52	39,78
5. Klungkung	17,50	35,62	46,88
6. Bangli	20,78	39,64	39,58
7. Karangasem	19,57	38,48	41,94
8. Buleleng	19,84	37,16	43,00
Kota/Municipality			
9. Denpasar	19,17	39,39	41,44
BALI	17,45	37,84	44,71

Sumber : Survei Sosial Ekonomi Nasional
 Source : National Socioeconomic Survey

Tabel
Table

13.2

Gini Rasio Provinsi Bali Menurut Kabupaten/Kota, 2014 - 2018
Gini Ratio of Bali Province by Regency/Municipality, 2014 - 2018

Kabupaten/Kota Regency/Municipality	2014	2015	2016	2017	2018
(1)	(2)	(3)	(4)	(5)	(6)
Kabupaten/Regency					
1. Jembrana	0,3863	0,3079	0,3627	0,3170	0,3272
2. Tabanan	0,4026	0,3557	0,3444	0,3108	0,3249
3. Badung	0,3404	0,3147	0,3151	0,3190	0,3392
4. Gianyar	0,3774	0,3249	0,3049	0,2682	0,3050
5. Klungkung	0,3543	0,3695	0,3601	0,3714	0,3915
6. Bangli	0,3285	0,3838	0,3537	0,3005	0,3126
7. Karangasem	0,3371	0,3089	0,2930	0,3232	0,3393
8. Buleleng	0,3931	0,3373	0,3360	0,3086	0,3446
Kota/Municipality					
9. Denpasar	0,3809	0,3589	0,3307	0,3414	0,3422
BALI	0,415	0,377	0,366	0,384	0,3774

Sumber : Survei Sosial Ekonomi Nasional
Source : National Socioeconomic Survey

Tabel 13.3 Indeks Pembangunan Manusia Menurut Kabupaten/Kota di Provinsi Bali, 2014 - 2018
Table *Human Development index Bali Province By Regency/ Municipality 2014 - 2018*

Kabupaten/Kota <i>Regency/Municipality</i>	2014	2015	2016	2017	2018
(1)	(2)	(3)	(4)	(5)	(6)
Kabupaten/Regency					
1. Jembrana	68,67	69,66	70,38	70,72.	71,65
2. Tabanan	72,68	73,54	74,19	74,86.	75,45
3. Badung	77,98	78,86	79,80	80,54.	80,87
4. Gianyar	74,29	75,03	75,70	76,09.	76,61
5. Klungkung	68,30	68,98	69,31	70,13	70,90
6. Bangli	65,75	66,24	67,03	68,24	68,96
7. Karangasem	64,01	64,68	65,23	65,57	66,49
8. Buleleng	69,16	70,03	70,65	71,11	71,70
Kota/Municipality					
9. Denpasar	81,65	82,24	82,58	83,01	83,30
BALI	72,48	73,27	73,65	74,30	74,77

Sumber : Badan Pusat Statistik Provinsi Bali
 Source : BPS - Statistics of Bali Province

Tabel
Table

13.4

Angka Harapan Hidup Menurut Kabupaten/Kota di Provinsi Bali, 2014 - 2018
Bali Provincial Life Expectancy By Regency/Municipality, 2014 - 2018

Kabupaten/Kota Regency/Municipality	2014	2015	2016	2017	2018
(1)	(2)	(3)	(4)	(5)	(6)
Kabupaten/Regency					
1. Jembrana	71,39	71,43	71,57	71,70	71,91
2. Tabanan	72,64	72,74	72,89	73,03	73,23
3. Badung	74,30	74,31	74,42	74,53	74,71
4. Gianyar	72,78	72,84	72,95	73,06	73,26
5. Klungkung	69,91	70,11	70,28	70,45	70,70
6. Bangli	69,44	69,54	69,69	69,83	70,05
7. Karangasem	69,18	69,48	69,66	69,85	70,05
8. Buleleng	70,71	70,81	70,97	71,14	71,36
Kota/Municipality					
9. Denpasar	73,71	73,91	74,04	74,17	74,38
BALI	71,20	71,35	71,41	71,46	71,68

Sumber : Badan Pusat Statistik Provinsi Bali
Source : BPS - Statistics of Bali Province

Tabel 13.5 Harapan Lama Sekolah Menurut Kabupaten/Kota di Provinsi Bali, 2014 - 2018
Table *Old School expectation of Bali Province By Regency/Municipality, 2014 - 2018*

Kabupaten/Kota	2014	2015	2016	2017	2018
(1)	(2)	(3)	(4)	(5)	(6)
Kabupaten/Regency					
1. Jembrana	11,48	11,88	12,27	12,40	12,61
2. Tabanan	12,04	12,47	12,87	12,95	12,96
3. Badung	13,00	13,45	13,66	13,94	13,95
4. Gianyar	13,06	13,35	13,36	13,37	13,71
5. Klungkung	12,57	12,85	12,86	12,94	12,95
6. Bangli	11,15	11,36	11,82	12,30	12,31
7. Karangasem	11,81	12,11	12,33	12,38	12,39
8. Buleleng	12,01	12,37	12,61	12,62	12,89
Kota/Municipality					
9. Denpasar	13,46	13,75	13,76	13,97	13,98
BALI	12,64	12,97	13,04	13,21	13,23

Sumber : Badan Pusat Statistik Provinsi Bali
 Source : BPS - Statistics of Bali Province

Tabel
Table

13.6

Rata-rata Lama Sekolah Menurut Kabupaten/Kota di Provinsi Bali, 2014 - 2018

The average Old School Bali Province By Regency/Municipality, 2014 - 2018

Kabupaten/Kota Regency/Municipality	2014	2015	2016	2017	2018
(1)	(2)	(3)	(4)	(5)	(6)
Kabupaten/Regency					
1. Jembrana	7,30	7,54	7,59	7,62	7,95
2. Tabanan	7,91	8,07	8,10	8,43	8,64
3. Badung	9,29	9,44	9,90	9,99	10,06
4. Gianyar	8,28	8,49	8,86	8,87	8,92
5. Klungkung	6,90	6,98	7,06	7,46	7,75
6. Bangli	6,38	6,41	6,44	6,80	7,13
7. Karangasem	5,39	5,42	5,48	5,52	5,97
8. Buleleng	6,66	6,77	6,85	7,03	7,04
Kota/Municipality					
9. Denpasar	10,96	11,02	11,14	11,15	11,16
BALI	8,11	8,26	8,36	8,55	8,65

Sumber : Badan Pusat Statistik Provinsi Bali
Source : BPS - Statistics of Bali Province

Tabel 13.7 **Rata-rata Pengeluaran yang Disesuaikan Menurut Kabupaten/Kota di Provinsi Bali, 2014 - 2018 (Rp. 000,-)**
Table *The average expenditure Adjusted By Regency/Municipality in the province of Bali , 2014 - 2018 (Rp . 000 , -)*

Kabupaten/Kota Regency/Municipality	2014	2015	2016	2017	2018
(1)	(2)	(3)	(4)	(5)	(6)
Kabupaten/Regency					
1. Jembrana	10 944	11 168	11 343	11,468	11 666
2. Tabanan	13 492	13 665	13 800	13,923	14 245
3. Badung	16 080	16 409	16 567	17,063	17 325
4. Gianyar	13 382	13 578	13 766	14,222	14 376
5. Klungkung	10 501	10 711	10 852	11,005	11 318
6. Bangli	10 469	10 649	10 819	10,956	11 160
7. Karangasem	9 402	9 556	9 690	9,833	10 050
8. Buleleng	12 249	12 587	12 814	12,995	13 235
Kota/Municipality					
9. Denpasar	18 605	18 849	19 084	19,364	19 698
BALI	12 831	13 078	13 279	13,573	13 886

Sumber : Badan Pusat Statistik Provinsi Bali
 Source : BPS - Statistics of Bali Province

Tabel
Table

13.8

**Jumlah Penduduk di Provinsi Bali Berdasarkan Kabupaten/
Kota, 2018**

Number of Population in Bali by Regency/Municipality, 2018

Kabupaten/Kota Regency/Municipality	Jumlah Penduduk (ribu jiwa) Number of Population (thousand)		Jumlah Total
	Laki-laki Male	Perempuan Female	
(1)	(2)	(3)	(4)
Kabupaten/Regency			
1. Jembrana	137,30	139,30	276,60
2. Tabanan	220,20	223,30	443,50
3. Badung	335,10	321,80	656,90
4. Gianyar	256,40	251,70	508,10
5. Klungkung	88,20	90,10	178,30
6. Bangli	114,40	111,80	226,20
7. Karangasem	207,60	207,20	414,80
8. Buleleng	327,30	329,90	657,20
Kota/Municipality			
9. Denpasar	475,10	455,50	930,60
BALI	2 161,60	2 130,60	4 292,20

Sumber : Badan Pusat Statistik Provinsi Bali (Angka Proyeksi)
Source : BPS - Statistics of Bali Province (Projection Figures)

Tabel 13.9 Jumlah dan Persentase Penduduk Miskin di Provinsi Bali Menurut Kabupaten/Kota, 2017 - 2018
Table *Number and Percentage of Poor People in Bali by Regency/Municipality, 2017 - 2018*

Kabupaten/Kota Regency/Municipality	Jumlah Penduduk Miskin (000 jiwa) Number of poor people (000 people)		Persentase Penduduk Miskin Percentage of Poor People	
	2017	2018	2017	2018
	(1)	(2)	(4)	(5)
Kabupaten/Regency				
1. Jembrana	14,78	14,4	5,38	5,20
2. Tabanan	21,66	19,8	4,92	4,46
3. Badung	13,16	13,0	2,06	1,98
4. Gianyar	22,42	21,3	4,46	4,19
5. Klungkung	11,15	10,4	6,29	5,86
6. Bangli	11,76	11,0	5,23	4,89
7. Karangasem	27,02	26,0	6,55	6,28
8. Buleleng	37,48	35,2	5,74	5,36
Kota/Municipality				
9. Denpasar	20,70	20,72	2,27	2,24
BALI	180,13	171,76	4,25	4,01

Sumber : Survei Sosial Ekonomi Nasional
 Source : National Socioeconomic Survey

Tabel 13.10 **Pengeluaran Rata-rata per Kapita Sebulan Menurut Kabupaten/Kota dan Jenis Pengeluaran Provinsi Bali, 2017 - 2018**
Table 13.10 **Monthly Average Expenditure per Capita by Regency/Municipality and Kind of Expenditure of Bali Province, 2017 - 2018**

Kabupaten/Kota <i>Regency/ Municipality</i>	2017			2018		
	Makanan <i>Food</i>	Bukan Makanan <i>Non Food</i>	Jumlah <i>Total</i>	Makanan <i>Food</i>	Bukan Makanan <i>Non Food</i>	Jumlah <i>Total</i>
(1)	(2)	(3)	(4)	(5)	(6)	(7)
Kabupaten						
Regency						
1. Jembrana	481 004	435 809	916 813	499 420	478 086	977 506
2. Tabanan	512 611	586 661	1 099 272	579 435	671 090	1 250 525
3. Badung	803 266	1 244 263	2 047 529	725 574	1 112 070	1 837 644
4. Gianyar	487 665	723 006	1 210 671	497 835	753 998	1 251 833
5. Klungkung	406 985	395 462	801 947	578 638	537 990	1 116 629
6. Bangli	500 380	502 915	1 003 295	522 247	532 989	1 055 237
7. Karangas- em	368 835	357 727	726 561	414 230	358 735	772 965
8. Buleleng	414 493	396 039	810 532	501 445	449 087	950 532
Kota						
Municipality						
9. Denpasar	753 894	1 212 895	1 966 789	782 980	1 171 759	1 954 739
BALI	569 168	762 917	1 332 085	599 976	767 056	1 367 032

Sumber : Survei Sosial Ekonomi Nasional
 Source : National Socioeconomic Survey



Sensus
Penduduk
2020

DATA

MENCERDASKAN BANGSA

Enlighten The Nation



**BADAN PUSAT STATISTIK
KABUPATEN KLUNGKUNG**
BPS-Statistics of Klungkung Regency

Jl. Raya Besakih, Desa Akah, Kec. Klungkung
Tlp. (0366) 21180, Fax. (0366) 24242
E-mail : bps5105@bps.go.id
Homepage : <http://klungkungkab.bps.go.id>

ISSN 0215-5591

