

Katalog/Catalog : 1102001.3514

Kabupaten

# PASURUAN DALAM ANGKA

*Pasuruan Regency in Figures*



*Pemandian Alam Banyubiru*

# 2019



**BADAN PUSAT STATISTIK  
KABUPATEN PASURUAN**  
*BPS-Statistics of Pasuruan Regency*

Katalog/Catalog : 1102001.3514

**Kabupaten**

# **PASURUAN DALAM ANGKA**

*Pasuruan Regency in Figures*



*Pemandian Alam Banyubiru*

**2019**



**BADAN PUSAT STATISTIK  
KABUPATEN PASURUAN**  
*BPS-Statistics of Pasuruan Regency*

# **Kabupaten Pasuruan Dalam Angka**

## ***Pasuruan Regency in Figures***

### **2019**

ISSN: 2355-4896

No. Publikasi/*Publication Number*: 35140.1902

Katalog/*Catalog*: 1102001.3514

Ukuran Buku/*Book Size*: 14,8 cm x 21 cm

Jumlah Halaman/*Number of Pages*: xxi + 234 halaman /*pages*

Naskah/*Manuscript*:

Badan Pusat Statistik Kabupaten Pasuruan

*BPS-Statistics of Pasuruan Regency*

Gambar Kover oleh/*Cover Designed by*:

Badan Pusat Statistik Kabupaten Pasuruan

*BPS-Statistics of Pasuruan Regency*

Ilustrasi Kover/*Cover Illustration*:

Pemandian ALam Banyubiru/

*Banyubiru Natural Bath*

Diterbitkan oleh/*Published by*:

© BPS Kabupaten Pasuruan/*BPS-Statistics of Pasuruan Regency*

Dicetak oleh/*Printed by*:

**Dilarang mengumumkan, mendistribusikan, mengkomunikasikan, dan/atau menggandakan sebagian atau seluruh isi buku ini untuk tujuan komersial tanpa izin tertulis dari Badan Pusat Statistik**

*Prohibited to announce, distribute, communicate, and/or copy part or all of this book for commercial purpose without permission from BPS-Statistics Indonesia*

**TIM PENYUSUN**  
*DRAFTING TEAM*

<b>Pengarah</b> / <i>Director</i>	: Deni Martono
<b>Koordinator Teknis</b> / <i>Technical Coordinator</i>	: Heru Kartiko
<b>Naskah</b> / <i>Manuscript</i>	: Titah Maulidyah
<b>Tata Letak</b> / <i>Layout</i>	: Titah Maulidyah
<b>Pengolah Data</b> / <i>Data Processing</i>	: Titah Maulidyah
<b>Gambar Kulit</b> / <i>Cover Design</i>	: Titah Maulidyah
<b>Infografis</b> / <i>Infographics</i>	: Titah Maulidyah
<b>Penyunting</b> / <i>Editor</i>	: Heru Kartiko

<https://psuulankrab.pps.go.id>



**KEPALA BPS KABUPATEN PASURUAN**  
*CHIEF STATISTICIAN OF PASURUAN REGENCY*



**Ir. Deni Martono**



## KATA PENGANTAR

**Kabupaten Pasuruan Dalam Angka 2019** merupakan publikasi tahunan yang diterbitkan oleh BPS Kabupaten Pasuruan. Disadari bahwa publikasi ini belum sepenuhnya memenuhi harapan pihak pengguna data khususnya para perencana, namun diharapkan dapat membantu melengkapi penyusunan rencana pembangunan di Kabupaten Pasuruan.

Publikasi ini dapat terwujud berkat kerja sama dan bantuan dari berbagai pihak baik instansi pemerintah maupun swasta. Kepada semua pihak yang telah memberikan bantuan disampaikan penghargaan dan terima kasih yang sebesar –besarnya.

Walaupun publikasi ini telah disiapkan sebaik-baiknya, namun disadari masih ada kekurangan dan kesalahan yang terjadi. Untuk perbaikan publikasi ini, tanggapan dan saran yang bersifat konstruktif dari para pemakai sangat diharapkan.

Pasuruan, Agustus 2019  
Kepala BPS Kabupaten Pasuruan



Ir. Deni Martono



## **PREFACE**

*Pasuruan Regency in Figures 2019* is an annual publication which published by BPS-Statistics of Pasuruan Regency. Honestly, this publication has not been perfect and nor filled the user's hope yet, especially for the planners, but hopefully it can help planners to complete the compilation of development planning in Pasuruan Regency.

This publication can be published because of stakeholder contribution; such as governmental institutions and private organizations. I would like to express my sincerest appreciation and gratitude to all institutions which have been involved in this publication,.

We realize that this publication is not perfect yet. So, comments and constructive suggestions for the improvement of the publication are always welcome.

Pasuruan, August 2019

Chief Statistician of Pasuruan Regency

Ir. Deni Martono



## DAFTAR ISI/CONTENTS

	Halaman <i>page</i>
<b>Tim Penyusun/Drafting Team</b> .....	iii
<b>Peta Wilayah Kabupaten Pasuruan/Map of Pasuruan Regency</b> .....	v
<b>Kepala BPS Kabupaten Pasuruan/Chief Statistician Of Pasuruan Regency..</b>	vii
<b>Kata Pengantar</b> .....	ix
<i>Preface</i> .....	x
<b>Daftar Isi/Contents</b> .....	xi
<b>Daftar Tabel/List Of Tables</b> .....	xiii
<b>Daftar Gambar/List Of Figures</b> .....	xv
<b>Penjelasan Umum/Explanatory Notes</b> .....	xxi
<b>1 Geografi dan Iklim/Geograpy and Climate</b> .....	1
1.1 Keadaan Geografi/Geography Condition .....	9
1.2 Iklim/Climate .....	12
<b>2 Pemerintahan/ Government</b> .....	17
2.1 Wilayah Administratif/Administrative Area .....	23
2.2 Sumber Daya Manusia/Human Resources .....	25
<b>3 Penduduk dan Ketenagakerjaan/Population and Employment</b> .....	29
3.1 Penduduk/Population .....	37
3.2 Ketenagakerjaan/Employment .....	40
<b>4 Sosial dan Kesejahteraan Rakyat/Social and Welfare</b> .....	47
4.1 Pendidikan/Education .....	57
4.2 Kesehatan/Health .....	85
4.3 Agama dan Sosial Lainnya/Religion and Other Social Affairs.....	92
<b>5 Pertanian/Agriculture</b> .....	103
5.1 Tanaman Pangan/Food Crops.....	109
5.2 Hortikultura/Horticulture .....	112
5.3 Perkebunan/Estate Crops.....	190
<b>6 Pertambangan dan Energi/Mining and Energy</b> .....	195

<b>7</b>	<b>Pariwisata/Tourism</b> .....	203
<b>8</b>	<b>Sistem Neraca Nasional/System of National Accounts</b> .....	213
8.1	Pendapatan Nasional/ <i>National Income</i> .....	223
8.2	Produk Domestik Regional Bruto/ <i>Gross Regional Domestic Product</i>	231

<https://pasuruankab.bps.go.id>

## DAFTAR TABEL/LIST OF TABLES

	halaman page
1.1.1 Luas Daerah dan Jumlah Pulau Menurut Kecamatan, 2018/ <i>Total Area and Number of Island By Sub Districts, 2018</i> .....	9
1.1.2 Tinggi dan Persentase Luas Wilayah Menurut Kecamatan, 2018/ <i>Altitudes and Percentage of Areas by Sub Districts, 2018</i> .....	11
1.2.1 Suhu Kelembaban Udara, Tekanan Udara, Kecepatan Angin, Curah Hujan, Dan Penyinaran Matahari Di Kabupaten Pasuruan, 2014-2018/ <i>Temperature, Humidity, Atmospheric Pressure, Wind Velocity, Precipitation, and Duration Of Sunshine In Pasuruan Regency, 2014-2018</i> .....	12
1.2.1 Suhu Kelembaban Udara, Tekanan Udara, Kecepatan Angin, Curah Hujan, Dan Penyinaran Matahari Menurut Bulan, 2018/ <i>Temperature, Humidity, Atmospheric Pressure, Wind Velocity, Precipitation, and Duration Of Sunshine by Months, 2018</i> .....	13
2.1.1 Jumlah Desa Berstatus Perkotaan Menurut Kecamatan, 2018/ <i>Number of Villages (Urban) by Sub Districts, 2018</i> .....	23
2.1.2 Jumlah Desa Berstatus Perdesaan Menurut Kecamatan, 2018/ <i>Number of Villages (Rural) by Sub Districts, 2018</i> .....	24
2.2.1 Jumlah Pegawai Negeri Sipil Menurut Jabatan dan jenis Kelamin, 2017 dan 2018/ <i>Number of Civil Servants by Occupation and Sex, 2017 and 2018</i> .....	25
2.2.2 Jumlah Pegawai Negeri Sipil Menurut Tingkat Pendidikan dan jenis Kelamin, 2017 dan 2018/ <i>Number of Civil Servants by Educational Level and Sex, 2017 and 2018</i> .....	26
2.2.3 Jumlah Pegawai Negeri Sipil Menurut Tingkat Kepangkatan dan jenis Kelamin, 2017 dan 2018/ <i>Number of Civil Servants by Hierarchy and Sex, 2017 and 2018</i> .....	27
3.1.1 Penduduk, Laju Pertumbuhan Penduduk, Distribusi Persentase Penduduk, Kepadatan Penduduk, dan Rasio Jenis Kelamin Penduduk Menurut Kecamatan, 2010, 2017, dan 2018/ <i>Popuation, Population Growth Rate, Percentage Distribution of Population, Population Density, and Population Sex Ratio by Sub Districts, 2010, 2017 and 2018</i> .....	37

3.2.1	Jumlah Penduduk Berumur 15 Tahun Keatas Menurut Jenis Kegiatan Selama Seminggu Yang Lalu d Kabupaten Pasuruan, 2014-2018/ <i>Population Aged 15 Years and Over by Type of Activity During The Previous Week in Pasuruan Regency, 2014-2018</i> .....	40
3.2.2	Jumlah Penduduk Berumur 15 Tahun Keatas Menurut Jenis Kegiatan Selama Seminggu Yang Lalu di Kabupaten Pasuruan, 2015-2018/ <i>Population Aged 15 Years and Over by Type of Activity During the Previous Week in Pasuruan Regency, 2015-2018</i> .....	41
3.2.3	Tingkat Pengangguran Terbuka (TPT) dan Tingkat Partisipasi Angkatan Kerja (TPAK), 2015-2018/ <i>Open Unemployment Rate (OURs) and Labour Force Participation Rate (LFPRs), 2015-2018</i> .....	42
3.2.4	Jumlah Angkatan Kerja Menurut Jenis Kelamin dan Kecamatan, 2017-2018/ <i>Number of Economically Active by Sex and Sub Districts, 2017-2018</i> .....	43
3.2.5	Jumlah Tenaga Kerja yang Dikirim ke Luar Negeri Menurut Jenis Kelamin dan Kecamatan, 2017-2018/ <i>Number of Shipping Workers to Foreign Country by Sex and Sub Districts, 2017-2018</i> .....	44
3.2.6	Pemegang Ijin Bekerja Bagi Warga Negara Asing Menurut Kewarganegaraan, 2015-2018/ <i>Foreigners Having Job Permit by Nationality, 2015-2018</i> .....	45
4.1.1	Jumlah Sekolah, Guru, dan Murid Taman Kanak-Kanak (TK) di Bawah Kementrian Pendidikan dan Kebudayaan Menurut Kecamatan (2017/2018)/ <i>Number of School, Teachers, and Pupils in Kinderganden Under The Ministry of Education and Culture by Sub Districts, (2017/2018)</i> .....	57
4.1.2	Jumlah Sekolah, Guru, dan Murid Raudatul Athfal (RA) di Bawah Kementrian Agama Menurut Kecamatan (2017/2018)/ <i>Number of School, Teachers, and Pupils in Raudatul Athfal (RA) Under The Ministry of Religion by Sub Districts, (2017/2018)</i> .....	60
4.1.3	Jumlah Sekolah, Guru, dan Murid Sekolah Dasar (SD) di Bawah Kementrian Pendidikan dan Kebudayaan Menurut Kecamatan (2017/2018)/ <i>Number of School, Teachers, and Pupils in Primary School Under The Ministry of Education and Culture by Sub Districts, (2017/2018)</i> .....	61
4.1.4	Jumlah Sekolah, Guru, dan Murid Madrasah Ibtidaiyah (MI) di Bawah Kementrian Agama Menurut Kecamatan (2017/2018)/ <i>Number of School, Teachers, and Pupils in Madrasah Ibtidaiyah (MI) Under The Ministry of Religion by Sub Districts, (2017/2018)</i> .....	64

4.1.5	Jumlah Sekolah, Guru, dan Murid Sekolah Menengah Pertama (SMP) di Bawah Kementerian Pendidikan dan Kebudayaan Menurut Kecamatan (2017/2018)/ <i>Number of School, Teachers, and Pupils in Junior High School Under The Ministry of Education and Culture by Sub Districts, (2017/2018)</i> .....	67
4.1.6	Jumlah Sekolah, Guru, dan Murid Madrasah Tsanawiyah (MTs) di Bawah Kementerian Agama Menurut Kecamatan (2017/2018)/ <i>Number of School, Teachers, and Pupils in Madrasah Tsanawiyah (MTs) Under The Ministry of Religion by Sub Districts, (2017/2018)</i> ....	70
4.1.7	Jumlah Sekolah, Guru, dan Murid Sekolah Menengah Atas (SMA) di Bawah Kementerian Pendidikan dan Kebudayaan Menurut Kecamatan (2017/2018)/ <i>Number of School, Teachers, and Pupils in Senior High School Under The Ministry of Education and Culture by Sub Districts, (2017/2018)</i> .....	73
4.1.8	Jumlah Sekolah, Guru, dan Murid Sekolah Menengah Kejuruan (SMK) di Bawah Kementerian Pendidikan dan Kebudayaan Menurut Kecamatan (2017/2018)/ <i>Number of School, Teachers, and Pupils in Vocational High School Under The Ministry of Education and Culture by Sub Districts, (2017/2018)</i> .....	76
4.1.9	Jumlah Sekolah, Guru, dan Murid Madrasah Aliyah (MA) di Bawah Kementerian Agama Menurut Kecamatan (2017/2018)/ <i>Number of School, Teachers, and Pupils in Madrasah Aliyah (MA) Under The Ministry of Religion by Sub Districts, (2017/2018)</i> .....	79
4.1.10	Jumlah Desa/Kelurahan yang Memiliki Fasilitas Sekolah Menurut Kecamatan dan tingkat Pendidikan, 2016-2018/ <i>Number of Villages Having Educational Facilities by Sub Districts and Educational Level, 2016-2018</i> .....	82
4.2.1	Jumlah Desa/Kelurahan yang Memiliki Sarana Kesehatan Menurut Kecamatan, 2016-2018/ <i>Number of Villages Having Health Facilities by Sub Districts, 2016-2018</i> .....	85
4.2.2	Jumlah Tenaga Kesehatan Menurut Kecamatan, 2018/ <i>Number of Medical Personnel by Sub Districts, 2018</i> .....	88
4.2.3	Persentase Penduduk yang mempunyai Keluhan Kesehatan Selama Sebulan Terakhir Menurut Kecamatan, 2013-2018/ <i>Percentage of People Who Had Health Complaint During a Month Prior to Survey by Sub District, 2013-2018</i> .....	89
4.2.4	Jumlah Rumah Sakit Umum, Rumah Sakit khusus, dan Puskesmas Menurut Kecamatan, 2017-2018/ <i>Number of General Hospital, Special Hospital, and Public Health Center by Sub Districts, 2017-2018</i> .....	90

4.3.1	Jumlah Penduduk Menurut Kecamatan dan Agama yang Dianut, 2018/ <i>Population by Sub Districts and Religion, 2018</i> .....	92
4.3.2	Jumlah tempat Peribadatan Menurut Kecamatan, 2018/ <i>Number of Places of Worship by Sub Districts and Religion, 2018</i> .....	93
4.3.3	Jumlah Desa/Kelurahan yang Mengalami Bencana Alam Menurut Kecamatan, 2016-2018/ <i>Number of Villages that Had Natural Disaster by Sub Districts, 2016-2018</i> .....	94
4.3.4	Jumlah Nikah, Talak, Cerai, dan Rujuk Menurut Kecamatan, 2018/ <i>Number of Marriages, Separates, Divorce, and Reconciliation by Sub Districts, 2018</i> .....	96
4.3.5	Jamaah Haji Kabupaten Pasuruan yang Diberangkatkan dari Embarkasi Juanda, 2017-2018/ <i>Hajj Pilgrimsof Pasuruan Regency Embarked from Juanda Embarcation, 2017-2018</i> .....	97
4.3.6	Jumlah Bidang Tanah Wakaf Menurut Kecamatan, 2017-2018/ <i>Number of Areas Landed Donated by Districts, 2017-2018</i> .....	98
4.3.7	Jumlah Bidang Tanah Wakaf Dirinci Menurut Status Tanah dan Kecamatan, 2018/ <i>Number of Areas Landed Donated by Registered Status and Districts, 2018</i> .....	99
4.3.8	Jumlah Penyuluh Agama Muda/ Madya dan Pencatat Nikah Menurut Kecamatan, 2017-2018/ <i>Number of young Religious Scout and Marriage Quotion Assistant Official, 2017-2018</i> .....	100
4.3.9	Indeks Pembangunan Manusia Menurut Kabupaten/Kota di Provinsi Jawa Timur, 2014-2018/ <i>Human Development Index by Regency/Municipality in Jawa Timur Province, 2014-2018</i> .....	101
5.1.1	Luas Panen, Produksi, dan Produktivitas Padi menurut Bulan (ha), 2018/ <i>Harvest Area, Produstion, and Productivity of Paddy by Month (ha), 2018</i> .....	109
5.1.2	Produksi Padi Setara Beras Menurut Bulan (Ton), 2018/ <i>Rice Equivalent Production by Month (Ton), 2018</i> .....	110
5.1.3	Produksi Jagung dan Kedelai Menurut Tahun (Ton), 2010-2018/ <i>Production of Maize and Soybenas by Years (Ton), 2010-2018</i> .....	111
5.2.1	Luas Panen Tanaman Sayuran Menurut Kecamatan dan Jenis Tanaman (ha), 2017 dan 2018/ <i>Harveste Area of Vegetables by Sub District and Kind of Plant (ton), 2017 and 2018</i> .....	112
5.2.2	Produksi Tanaman Sayuran manurut Kecamatan dan jenis Tanaman (ton), 2017 dan 2018/ <i>Harvested Area of Vegetables by Sub Districts and Kind of Plant, 2017 and2018</i> .....	121
5.2.3	Luas Panen Tanaman Sayuran dan Buah-Buahan Semusim Menurut Jenis Tanaman (ha), 2015-2018/ <i>Harvested Area of Seasonal</i>	

	<i>Vegetables and Fruits by kind of Plant (ha), 2015-2018</i> .....	130
5.2.4	Produksi Tanaman Sayuran dan Buah-Buahan Semusim Menurut jenis Tanaman (kuintal), 2015-2018/ <i>Production of Seasonal Vegetables and Fruits by Kind of Plant (quintal), 2015-2018</i> .....	131
5.2.5	Luas Panen Tanaman Biofarmaka Menurut Kecamatan dan jenis Tanaman (m <sup>2</sup> ), 2017 dan 2018/ <i>Harvested Area of Medicinal Plants by Sub Districts and Kind of Plant (m<sup>2</sup>), 2017 and 0218</i> .....	132
5.2.6	Produksi Tanaman Biofarmaka Menurut Kecamatan dan Jenis Tanaman (kg), 2017 dan 2018/ <i>Production of Medicinal Plants by Sub District and Kind of Plant (kg), 2017 and 2018</i> .....	140
5.2.7	Luas Panen Tanaman Biofarmaka Menurut Jenis Tanaman (m <sup>2</sup> ), 2015-2018/ <i>Harvested Area of Medicinal Plants by Kind of Plant (m<sup>2</sup>), 2015-2018</i> .....	148
5.2.8	Produksi Tanaman Biofarmaka Menurut jenis Tanaman (kg), 2015-2018/ <i>Production of Medicinal Plants by Kind of Plant (kg), 2015-2018</i> .....	149
5.2.9	Luas Panen Tanaman Hias Menurut Kecamatan dan jenis Tanaman (m <sup>2</sup> ), 2017 dan 2018/ <i>Harvested Area of Ornamental Plants by Sub District and Kind of Plant (m<sup>2</sup>), 2017 and 2018</i> .....	150
5.2.10	Produksi Tanaman Hias Menurut Kecamatan dan jenis Tanaman (tangkai), 2017 dan 2018/ <i>Production of Ornamental Plants by Sub District and Kind of Plant (stalks), 2017 and 2018</i> .....	162
5.2.11	Luas Panen Tanaman Hias Kabupaten Pasuruan Menurut Jenis Tanaman (m <sup>2</sup> ), 2015-2018/ <i>Harvested Area of Ornamental Plants in Pasuruan Region City/Districts by Kind of Plant (m<sup>2</sup>), 2015-2018</i> .....	174
5.2.12	Produksi Tanaman Hias Menurut Jenis Tanaman (tangkai), 2015-2018/ <i>Production Area of Ornamental Plants by Kind of Plants (stalks), 2015-2018</i> .....	175
5.2.13	Produksi Buah-Buahan dan Sayuran Menurut Kecamatan dan jenis Tanaman (ton), 2017 dan 2018/ <i>Production of Fruits and Vegetables by Sub District and Kind of Plant (ton), 2017 and 2018</i> .....	176
5.2.14	Produksi Buah-Buahan dan Sayuran Tahunan Menurut Jenis Tanaman (ton), 2015-2018/ <i>Production of Annual Fruits and Vegetables by Kind of Plant (ton), 2015-2018</i> .....	189
5.3.1	Luas Areal Tanaman Perkebunan Menurut Kecamatan dan jenis Tanaman (ha), 2017 dan 2018/ <i>Planted Area of Estate Crops by Sub Districts and Type of Crops (ha), 2017 and 2018</i> .....	190
5.3.2	Produksi Perkebunan Menurut Kecamatan dan jenis Tanaman (ton), 2017 dan 2018/ <i>Production of Estate Crops by Sub District and Type</i>	

	<i>of Crops (ton), 2017 and 2018</i> .....	192
6.1	Daya Terpasang, produksi, dan Distribusi Listrik PT.PLN (Persero) pada Cabang/Ranting PLN Menurut Kecamatan, 2018/ <i>Installed Electricity Power, Production, and Distribution of PT.PLN (Persero) at PLN Branch by Sub Districts, 2018</i> .....	199
6.2	Jumlah Pelanggan Listrik Menurut Kecamatan, 2014-2018/ <i>Number of Electricity Customers by Sub Districts, 2014-2018</i> .....	200
6.3	Jumlah Pelanggan dan Air yang Disalurkan Menurut Kecamatan, 2018/ <i>Number of Customer and Distributed Water by Sub Districts, 2018</i> .....	201
7.1	Jumlah Rumah Makan/Restoran Menurut Kecamatan, 2015-2018/ <i>Number of Restaurant by Sub Districts, 2018</i> .....	209
7.2	Jumlah Tamu Datang menurut Status Kewarganegaraan, 2010-2018/ <i>Number of Visitor Arrival by Nationality, 2010-2018</i> .....	210
7.3	Jumlah Akomodasi Menurut Jenisnya Per Kecamatan, 2018/ <i>Number of Accomodations by Types and Districts, 2018</i> .....	211
8.1.1	Produk Domestik Regional Bruto Atas Dasar Harga Berlaku Menurut Lapangan Usaha (Juta Rupiah), 2014-2018/ <i>Gross Domestic Regional Bruto at Current Market Prices by Industry (million rupiahs), 2014-2018</i> .....	223
8.1.2	Produk Domestik Regional Bruto Atas Dasar Harga Konstan Menurut Lapangan Usaha (Juta Rupiah), 2014-2018/ <i>Gross Domestic Regional Bruto at 2010 Constant Market Prices by Industry (million rupiahs), 2014-2018</i> .....	224
8.1.3	Distribusi Persentase Produk Domestik Regional Bruto Atas Dasar Harga Berlaku Menurut Lapangan Usaha, 2014-2018/ <i>Percentage Distribution of Gross Domestic Regional Bruto at Curret Market Prices by Industry, 2014-2018</i> .....	225
8.1.4	Laju Pertumbuhan Produk Domestik Regional Bruto Atas Dasar Harga Konstan 2010 Menurut Lapangan Usaha (persen), 2015-2018/ <i>Growth Rate of Gross Domestic Regional Bruto at 2010 Constant Market Prices by Industry (percent), 2014-2018</i> .....	226
8.1.5	Produk Domestik Regional Bruto Atas Dasar Harga Berlaku Menurut Pengeluaran (miliar rupiah), 2014-2018/ <i>Gross Domestic Regional Bruto at Current Market Prices by Expenditure (million rupiahs), 2014-2018</i> .....	227
8.1.6	Produk Domestik Regional Bruto Atas Dasar Harga Konstan Menurut Pengeluaran (Juta Rupiah), 2014-2018/ <i>Gross Domestic Regional Bruto at 2010 Constant Market Prices by Expenditure (million</i>	



	<i>rupiahs), 2014-2018</i> .....	228
8.1.7	Distribusi Persentase Produk Domestik Regional Bruto Atas Dasar Harga Berlaku Menurut Pengeluaran, 2014-2018/ <i>Percentage Distribution of Gross Domestic Regional Bruto at Curret Market Prices by Expenditure, 2014-2018</i> .....	229
8.1.8	Laju Pertumbuhan Produk Domestik Regional Bruto Atas Dasar Harga Konstan 2010 Menurut Pengeluaran (persen), 2014-2018/ <i>Growth Rate of Gross Domestic Regional Bruto at 2010 Constant Market Prices by Expenditure (percent), 2014-2018</i> .....	230
8.2.1	Laju Pertumbuhan Produk Domestik Regional Bruto Atas Dasar Harga Konstan 2010 Menurut Kecamatan (persen), 2015-2018/ <i>Growth Rate of Gross Domestic Regional Bruto at 2010 Constant Market Prices by Sub Districts (percent), 2015-2018</i> .....	231
8.2.2	Produk Domestik regional Bruto Atas dasar Harga Berlaku Menurut Kecamatan, 2015-2018/ <i>Gross Regional Domestic Bruto at Current Market Prices by Sub Districts, 2015-2018</i> .....	232
8.2.3	Produk Domestik regional Bruto Atas dasar Harga Konstan 2010 Menurut Kecamatan, 2015-2018/ <i>Gross Regional Domestic Bruto at 2010 Constant Market Prices by Sub Districts, 2015-2018</i> .....	233
8.2.4	Persentase Kontribusi Terhadap Jumlah Produk Domestik Regional Bruto Seluruh Kecamatan, 2015-2018/ <i>Percentage of Contribution to the Total Gross Domestic Regional Product by Sub Districts, 2015-2018</i> .....	234

## DAFTAR GAMBAR/LIST OF FIGURES

	halaman page
1 Persentase Luas Wilayah Menurut Kecamatan di Kabupaten Pasuruan, 2018/ <i>Percentage of Total Area by District in Pasuruan Regency, 2018</i> .....	5
2 Rata-rata Suhu dan Curah Hujan Menurut Bulan di Kabupaten Pasuruan, 2018/ <i>Average Temperature and Recipitation by Month in Pasuruan Regency, 2018</i> .....	7
3 Jumlah Pegawai Negeri Sipil Menurut Pendidikan Tertinggi yang Ditamatkan dan jenis Kelamin di Kabupaten Pasuruan, 2018/ <i>Number of Civil Servants by Educational Attainment and Sex in Pasuruan Regency, 2018</i> .....	21
4 Jumlah Desa/Kelurahan yang Mengalami Bencana Alam, 2016-2018/ <i>Number of Villages that Had Natural Disaster, 2016-2018</i> .....	55

## PENJELASAN UMUM/EXPLANATORY NOTES

Tanda-tanda, satuan-satuan, dan lain-lainnya yang digunakan dalam publikasi ini adalah sebagai berikut:

*Symbols, measurement units, and acronyms which are used in this publication, are as follows:*

### 1. TANDA-TANDA/SYMBOLS

Data tidak tersedia/ <i>Data not available</i>	: ...
Tidak ada atau nol / <i>Null or zero</i>	: –
Data dapat diabaikan/ <i>Data negligible</i>	: 0
Tanda decimal/ <i>Decimal point</i>	: ,
Data tidak dapat ditampilkan/ <i>Not applicable</i>	: NA
Angka perkiraan/ <i>Estimated figures</i>	: e
Angka sementara/ <i>Preliminary figures</i>	: x
Angka sangat sementara/ <i>Very preliminary figures</i>	: xx
Angka diperbaiki/ <i>Revised figures</i>	: r

### 2. SATUAN/UNITS

barel/ <i>barrel</i>	: 158,99 liter/ <i>litres</i> = 1/6,2898 m <sup>3</sup>
hektar (ha)/ <i>hectare (ha)</i>	: 10 000 m <sup>2</sup>
kilometer (km)/ <i>kilometres (km)</i>	: 1 000 meter/ <i>meters</i> (m)
knot/ <i>knot</i>	: 1,8523 km/jam( <i>km/hour</i> )
kuintal/ <i>quintal</i>	: 100 kg
KWh	: 1.000 Watt <i>hour</i>
MWh	: 1.000 KWh
liter (untuk beras)/ <i>litre (for rice)</i>	: 0,80 kg
ons/ <i>ounce</i>	: 28,31 gram/ <i>grams</i>
ton	: 1.000 kg

Satuan lain: buah, dus, butir, helai/lembar, kaleng, batang, pulsa, ton kilometer (ton- km), jam, menit, persen (%).

*Other units: unit, pack, pieces, sheet, tin, pulse, ton-kilometres(ton-km), hour, minute, percent (%).*

Perbedaan angka di belakang koma disebabkan oleh pembulatan angka.

*The difference in decimal numbers is caused by rounding.*

# Geografi dan Iklim

*Geography and Climate*

**BAB**  
**I**

Penyinaran Matahari/  
*Duration of Sunshine*

Rata-rata/Average

**42,2%**



Curah Hujan/  
*Precipitation*

Rata-rata/Average

**2 776,4 mm**



Suhu/ *Temperature*

Rata-rata/Average

**21,9 °C**



Tekanan Udara/  
*Atmospheric Pressure*

Rata-rata/Average

**915,3**



Kelembaban Udara/  
*Humidity*

Rata-rata/Average

**83,2 %**



Kecepatan & Arah Angin/  
*Wind Velocity*

Rata-rata/Average

**12 knot/ Timur**



Di Kabupaten Pasuruan, bulan September-November adalah bulan terpanas. Sementara itu Februari-Maret adalah bulan dengan curah hujan tertinggi selama tahun 2018.

In Pasuruan Regency, September-november was the hottest month. Meanwhile, February-March was the months with the highest precipitation in 2018.

**2018**

## GEOGRAFI DAN IKLIM

### PENJELASAN TEKNIS

1. Letak astronomis adalah suatu letak pada muka bumi yang didefinisikan dengan posisi garis lintang dan garis bujur. Garis lintang adalah koordinat geografis yang menunjukkan posisi utara-selatan sebuah titik di permukaan bumi, sedangkan garis bujur menunjukkan posisi timur-barat.
2. Letak geografis adalah posisi keberadaan sebuah wilayah berdasarkan letak dan bentuknya dimuka bumi. Letak geografis menunjukkan batas-batas wilayah dan berkaitan dengan fitur geografis fisik (seperti benua, pegunungan, samudera, laut, sungai, dan danau).
3. Secara umum, wilayah Kabupaten Pasuruan memiliki 24 Kecamatan, yang terbagi habis menjadi 365 desa /kelurahan dengan luas wilayah sebesar 1.474,02 Km<sup>2</sup>.
4. Kabupaten Pasuruan terletak antara 1120.30' - 1130.30' Bujur Timur dan 70 30' - 80 30' Lintang Selatan

### TECHNICAL NOTES

1. *Astronomical position is a point on the earth, defined in terms of astronomical latitude and longitude. Latitude is a coordinate that specifies the north-south position of a point on the Earth's surface, whereas longitude specifies the east-west position.*
2. *Geographic position is the situation of any point or area on the earth's surface in relation to the territories or object outside it. Geographic position denotes territorial boundaries and relates to physical-geographic features (such as continent, mountains, oceans, seas, rivers, and lakes).*
3. *Generally, Pasuruan Regency can be divided into 24 Districts, has been 365 Villages and Area 1.474,02 Km<sup>2</sup>.*
4. *Pasuruan Regency is located between 1120.30'-1130.30' East longitude and 70 30 - 80 30' South latitude.*

## GEOGRAPHY AND CLIMATE

5. Lokasi Kabupaten Pasuruan berada di sekitar garis khatulistiwa, maka seperti daerah yang lain Kabupaten Pasuruan mempunyai perubahan iklim sebanyak 2 jenis setiap tahunnya, yaitu musim kemarau (Mei-September) dan musim penghujan (Oktober-April).
  6. Kabupaten Pasuruan berbatasan dengan Kabupaten Sidoarjo dan Selat Madura di sebelah Utara, sedangkan sebelah Selatan berbatasan dengan Kabupaten Malang. Sebelah Timur berbatasan langsung dengan Kabupaten Probolinggo dan di sebelah Barat berbatasan dengan wilayah Kabupaten Mojokerto.
  7. Memiliki 7 sungai yang mengalir di wilayah ini, sehingga dengan dibuatnya irigasi teknis maka sangat kondusif untuk area pertanian tanaman pangan khususnya padi. Sementara wilayah yang merupakan daerah pesisir di dekat pantai cukup potensial untuk budidaya ikan maupun produksi ikan laut.
5. *Because of the Pasuruan Regency location in the surrounding of Equator, the climate is similar the other region climate. There are just two seasons, rainy seasons (October-April) and dry seasons (May-September).*
  6. *Pasuruan Regency and Sidoarjo Regency is bordered by the Madura Strait to the North, while to the South it borders with the District of Malang. The East bordering Counties Probolinggo and on the West it borders the region of Mojokerto.*
  7. *It has 7 River which flows in this region, so with the technical irrigation made so very conducive to agricultural areas particularly food crops of rice. While the area is the coastal region near the beach enough potential for fish farming as well as the production of sea fish.*

## GEOGRAFI DAN IKLIM

**Gambar 1** **Persentase Luas Wilayah Menurut Kecamatan di Kabupaten Pasuruan, 2018**  
*Picture 1 Percentage of Total Area by District in Pasuruan Regency, 2018*



**Gambar** 2  
*Picture*

**Rata-rata Suhu dan Curah Hujan Menurut Bulan di Kabupaten Pasuruan, 2018**

*The Average Temperature and Recipitation by Month in Pasuruan Regency, 2018*





### 1.1 Keadaan Geografi/*Geography Condition*

**Tabel** 1.1.1 **Luas Daerah dan Jumlah Pulau Menurut Kecamatan, 2018**  
*Table Total Area and Number of Islands by Sub District, 2018*

Kecamatan <i>Sub Districts</i>	Ibukota Kecamatan <i>Capital of Sub District</i>	Luas <sup>1</sup> (km <sup>2</sup> ) <i>Total Area<sup>1</sup> (square km)</i>
(1)	(2)	(3)
01. Purwodadi	Desa Purwodadi	102,46
02. Tutur	Desa Wonosari	86,30
03. Puspo	Desa Puspo	58,35
04. Tosari	Desa Tosari	98,00
05. Lumbang	Desa Cukurguling	125,55
06. Pasrepan	Desa Pasrepan	89,95
07. Kejayan	Kel. Kejayan	79,15
08. Wonorejo	Desa Wonorejo	47,30
09. Purwosari	Kel. Purwosari	59,87
10. Prigen	Kel. Prigen	121,90
11. Sukorejo	Desa Glagahsari	58,18
12. Pandaan	Kel. Petungsari	43,27
13. Gempol	Desa Karangrejo	64,92
14. Beji	Desa Beji	39,90
15. Bangil	Kel. Kolursari	44,60
16. Rembang	Desa Rembang	42,52
17. Kraton	Desa Kraton	50,75
18. Pohjentrek	Desa Susukan Rejo	11,88
19. Gondangwetan	Kel. Gondangwetan	26,25
20. Rejoso	Desa Rejoso Lor	37,00
21. Winongan	Desa winongan Lor	45,97
22. Grati	Kel. Gratitunon	50,78
23. Lekok	Desa Tambaklekok	46,57
24. Nguling	Desa Nguling	42,60
<b>Kabupaten Pasuruan</b>	<b>Kecamatan Bangil</b>	<b>1 474,02</b>

Catatan/Note <sup>1</sup> Berdasarkan Peraturan Menteri Dalam Negeri Nomor 137 Tahun 2017 tanggal 29 Desember 2017/*Based on Minister of Home Affairs Regulation Number 137/2017, December 29, 2017*

<sup>2</sup> Berdasarkan Informasi Kementerian Dalam Negeri Tahun 2018/*Based on information from Ministry of Home Affairs, 2018*

Sumber/Source: Kementerian Dalam Negeri/*Ministry of Home Affairs*

## GEOGRAPHY AND CLIMATE

Lanjutan Tabel/Continued Table 1.1.1

Kecamatan Sub Districts	Persentase terhadap Luas Kabupaten/Kota Percentage to Regency/Municipality's Area	Jumlah Pulau <sup>2</sup> Number of Island <sup>1</sup>
(1)	(4)	(5)
01. Purwodadi	6,95	-
02. Tukur	5,85	-
03. Puspo	3,96	-
04. Tosari	6,65	-
05. Lumbang	8,52	-
06. Pasrepan	6,10	-
07. Kejayan	5,37	-
08. Wonorejo	3,21	-
09. Purwosari	4,06	-
10. Prigen	8,27	-
11. Sukorejo	3,95	-
12. Pandaan	2,94	-
13. Gempol	4,40	-
14. Beji	2,71	-
15. Bangil	3,03	-
16. Rembang	2,88	-
17. Kraton	3,44	-
18. Pohjentrek	0,81	-
19. Gondangwetan	1,78	-
20. Rejoso	2,51	-
21. Winongan	3,12	-
22. Grati	3,45	-
23. Lekok	3,16	-
24. Nguling	2,89	-
<b>Kabupaten Pasuruan</b>	<b>100,00</b>	<b>-</b>

Catatan/Note <sup>1</sup> Berdasarkan Peraturan Menteri Dalam Negeri Nomor 137 Tahun 2017 tanggal 29 Desember 2017/*Based on Minister of Home Affairs Regulation Number 137/2017, December 29, 2017*

<sup>2</sup> Berdasarkan Informasi Kementerian Dalam Negeri Tahun 2018/*Based on information from Ministry of Home Affairs, 2018*

Sumber/Source: Kementerian Dalam Negeri/*Ministry of Home Affairs*

**Tabel** 1.1.2 **Tinggi dan Persentase Luas Wilayah Menurut Kecamatan, 2018**  
*Table Altitudes and Percentage of Areas by Districts, 2018*

Kecamatan <i>Sub Districts</i>	Tinggi Rata Wilayah dari Permukaan Laut <i>Altitudes of Regency (m dpl)</i>
[1]	[2]
01. Purwodadi	500 – 1.000
02. Tukur	>1.000
03. Puspoharjo	500 – 1.000
04. Tosari	>1.000
05. Lumbang	100 – 500
06. Pasrepan	100 – 500
07. Kejayan	25 – 100
08. Wonorejo	25 – 100
09. Purwosari	100 – 500
10. Prigen	>1.000
11. Sukorejo	100 – 500
12. Pandaan	100 – 500
13. Gempol	0 – 25
14. Beji	0 – 25
15. Bangil	0 – 25
16. Rembang	25 – 100
17. Kraton	0 – 25
18. Pohjentrek	0 – 25
19. Gondangwetan	0 – 25
20. Rejoso	0 – 25
21. Winongan	0 – 25
22. Grati	25 – 100
23. Lekok	25 – 100
24. Nguling	0 – 25

Sumber/Source: Badan Pertanahan Nasional Kab.Pasuruan/ *National Land Board of Pasuruan Regency*

# GEOGRAPHY AND CLIMATE

## 1.2. Iklim / Climate

**Tabel 1.2.1** Suhu, Kelembaban Udara, Tekanan Udara, Kecepatan Angin, Curah Hujan, dan Penyinaran Matahari di Kabupaten Pasuruan, 2014-2018  
*Temperature, Humidity, Atmospheric Pressure, Wind Velocity, Precipitation, and Duration of Sunshine in Pasuruan Regency, 2014-2018*

Uraian	Tahun				
	2014	2015	2016	2017	2018
(1)	(2)	(3)	(4)	(5)	(6)
<b>Suhu (°C)</b>					
<i>Temperature (°C)</i>					
<b>Maksimum</b> <i>Maximum</i>	32,5	31,2	29,9	30,8	30,6
<b>Minimum</b> <i>Minimum</i>	10,2	12,0	13,0	10,0	11,0
<b>Rata-rata</b> <i>Average</i>	22,0	22,1	22,3	23,3	21,9
<b>Kelembaban Udara (persen)</b>					
<i>Humidity (percent)</i>					
<b>Maksimum</b> <i>Maximum</i>	100	100	100	100	100
<b>Minimum</b> <i>Minimum</i>	26,1	25,5	45	39	36
<b>Rata-rata</b> <i>Average</i>	83,2	81,7	88,8	86,9	83,2
<b>Tekanan Udara</b>					
<i>Atmospheric Pressure</i>	915,2	916,0	915,3	917,7	915,3
<b>Kecepatan Angin (knot)</b>					
<i>Wind Velocity (knot)</i>	40/Utara	18/Barat Daya	12/Barat Daya	19/Timur	12/Timur
<b>Curah Hujan/ Precipitation (mm)</b>	3 394,3	3 105,4	4561.3	4434,4	2776.4
<b>Penyinaran Matahari (persen)</b>					
<i>Duration of Sunshine (percent)</i>	42,3	45,1	32	35,1	42,2

Sumber/Source: Stasiun Geofisika Klas II Tretes (832 dpl)/ *Geophysics Station of Class II Tretes*

**Tabel**  
*Table***1.2.2****Suhu, Kelembaban, Penyinaran Matahari, Arah dan Kecepatan Angin, Tekanan Udara, serta Curah Hujan Menurut Bulan, 2018***Temperature, Humidity, Duration of Sunshine, Velocity of Wind, Atmospheric Pressure, and Precipitation by Months, 2018*

Bulan Month	Suhu Udara Temperature (°C)			Kelembaban Humidity (%)		
	Maks Max	Min	Rata-rata Average	Maks Max	Min	Rata-rata Average
(1)	(2)	(3)	(4)	(5)	(6)	(7)
Januari	26,4	14,2	21,5	100	72	93
Februari	26,4	15,8	21,2	98	81	94
Maret	28,4	15,6	21,3	98	73	93
April	28,8	12,2	22,4	98	54	85
Mei	28,4	14,0	22,4	96	55	83
Juni	28,6	13,2	21,6	94	56	83
Juli	30,4	11,6	20,6	92	56	81
Agustus	26,6	11,0	20,8	91	47	78
September	30,6	13,2	22,6	96	37	66
Oktober	30,4	14,2	22,9	95	36	69
Nopember	30,4	14,4	22,8	98	52	83
Desember	29,0	15,2	22,2	100	68	90

Sumber/Source: Stasiun Geofisika Klas II Tretes/ *Geophysics Station of Class II Tretes*

## GEOGRAPHY AND CLIMATE

**Lanjutan Tabel/Continued Table 1.2.2**

Bulan Month	Penyinaran Matahari (%) Duration of Sunshine (%)			Arah dan Kecepatan Angin (knot) Velocity of wind (knot)		
	Maks Max	Min	Rata-rata Average	Arah Angin Maksimum	Kecepatan Angin Velocity of wind	Rata-rata Average
(1)	(2)	(3)	(4)	(5)	(6)	(7)
Januari	37,5	0	4,2	BARAT	12	3,0
Februari	50	0	15,6	UTARA	6	2,3
Maret	76,3	0	25,7	TIMUR LAUT	8	3,5
April	100	18,8	68,1	TIMUR LAUT	9	5,3
Mei	100	22,5	62,0	SELATAN	12	5,0
Juni	93,8	0	42,6	UTARA	9	4,8
Juli	82,5	21,3	56,8	BARAT DAYA	8	5,4
Agustus	75	10	46,7	TIMUR LAUT	10	6,7
September	100	0	72,1	UTARA	12	6,6
Oktober	100	0	66,6	UTARA	9	5,8
Nopember	85	0	33,8	TIMUR LAUT	8	5,4
Desember	75	0	12,3	UTARA	9	4,3

Sumber/Source: Stasiun Geofisika Klas II Tretes/ Geophysics Station of Class II Tretes

Lanjutan Tabel/*Continued Table 1.2.2*

Bulan <i>Month</i>	Tekanan Udara (dpl) <i>Atmospheric Pressure</i>			Curah Hujan (mm) <i>Precipitation (mm)</i>		
	Maks <i>Max</i>	Min	Rata-rata <i>Average</i>	Jumlah	Maks <i>Max</i>	Rata-rata <i>Average</i>
(1)	(2)	(3)	(4)	(5)	(6)	(7)
Januari	915,0	910,8	912,7	534	75,3	17,2
Februari	916,2	912,9	914,6	789,5	133	28,2
Maret	915,6	912,2	914,2	561,6	131,4	18,1
April	916,4	913,3	915,0	120,6	32	4,0
Mei	917,7	913,4	915,5	48	30,5	1,6
Juni	917,8	915,1	916,2	53,5	51,5	1,8
Juli	917,3	914,4	915,7	5,5	5,5	0,2
Agustus	917,4	914,6	916,3	0	0	0,0
September	918,9	915,5	916,6	56,5	55,5	1,9
Oktober	917,3	914,8	916,3	30,2	30,2	1,0
November	917,1	914,1	915,6	275	78	9,8
Desember	916,4	912,9	914,6	302	68,2	11,2

Sumber/*Source*: Stasiun Geofisika Klas II Tretes/ *Geophysics Station of Class II Tretes*

# Pemerintahan

Government

**BAB**  
**II**

## Jumlah Pegawai Negeri Sipil Daerah Menurut Pendidikan di Kabupaten Pasuruan (orang), 2018

Number of Civil Servant by Education in Pasuruan Regency (people), 2018



## Distribusi Desa/Kelurahan Menurut Statusnya di Kabupaten Pasuruan, 2018

Distribution of Villages by Status in Pasuruan Regency, 2018





**PENJELASAN TEKNIS**

**TECHNICAL NOTES**

1. Pemerintahan adalah suatu sistem yang mengatur segala kegiatan masyarakat dalam suatu daerah / wilayah / negara yang meliputi segala aspek kehidupan berdasarkan norma-norma tertentu.
  2. Kabupaten Pasuruan sebagai salah satu Kabupaten di Jawa Timur merupakan unit pemerintahan di bawah propinsi secara langsung. Kabupaten Pasuruan terdiri dari beberapa Kecamatan. Sedangkan suatu kecamatan terbagi habis dalam beberapa desa/ kelurahan.
  3. Sebagai unit terkecil dari pemerintahan, setiap desa / kelurahan mempunyai proyek pembangunan desa/ kelurahan. Pembangunan desa bertujuan untuk meningkatkan kesejahteraan bagi warga masyarakat. Pembangunan tersebut meliputi sarana dan prasarana yang berasal dari desa yang bersangkutan.
  4. Pemerintahan Instansi Pemerintah non Kementrian terdiri dari: Badan Pusat Statistik, Badan Pertanahan Nasional dan Depot Logistik.
1. *A government is a system to regulate all of people activities in a certain area/ region/nation, which collaborates the way of life under the norms of humanity*  
*A government is a system to regulate all of people activities in a certain area/ region/nation, which collaborates the way of life under the norms of humanity.*
  2. *Pasuruan Regency as one of regencies/ cities in East Java, the government's system is similar with the others Regency. Every regency / city consists of several subdistricts and every subdistrict is divided completely into villages.*
  3. *As the smallest administrative unit, every villages has development projects which are directed to improve the prosperity of village people. One village has development projects which consider to the welfare of village's population. It covers the development of the infrastructures.*
  4. *Non Departmental Institution consist of BPS, Statistics Pasuruan Regency, National Land Agency of Pasuruan.*

**Gambar** 3  
Picture

**Jumlah Pegawai Negeri Sipil Menurut Pendidikan Tertinggi yang Ditamatkan dan Jenis Kelamin di Kabupaten Pasuruan, 2018**  
*Number of Civil Servants by Educational Attainment and Sex in Pasuruan Regency, 2018*

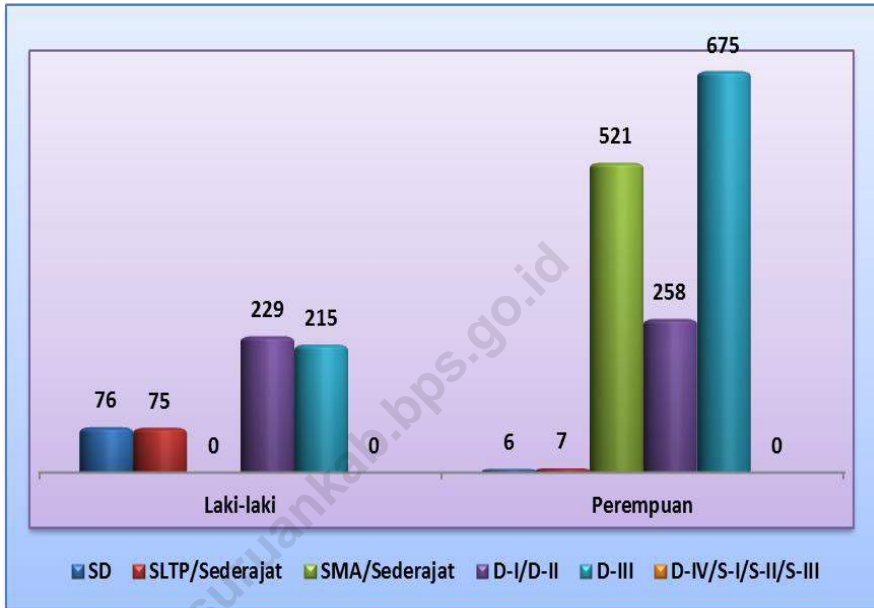

## 2.1 Wilayah Administratif/*Administrative Area*

**Tabel** 2.1.1 Jumlah Desa<sup>1</sup> Berstatus Perkotaan Menurut Kecamatan, 2018  
*Table* Number of Villages (Urban) by Sub Districts, 2018

Kecamatan / <i>Sub District</i>	2014	2015	2016	2017	2018
(1)	(2)	(3)	(4)	(5)	(6)
01. Purwodadi	3	3	3	3	3
02. Tutur	1	1	1	1	1
03. Puspo	-	-	-	-	-
04. Tosari	1	1	1	1	1
05. Lumbang	-	-	-	-	-
06. Pasrepan	1	1	1	1	1
07. Kejayan	4	4	4	4	4
08. Wonorejo	2	2	2	2	2
09. Purwosari	3	3	3	3	3
10. Prigen	6	6	6	6	6
11. Sukorejo	10	10	10	10	10
12. Pandaan	13	13	13	13	13
13. Gempol	8	8	8	8	8
14. Beji	8	8	8	8	8
15. Bangil	15	15	15	15	15
16. Rembang	1	1	1	1	1
17. Kraton	8	8	8	8	8
18. Pohjentrek	4	4	4	4	4
19. Gondangwetan	12	12	12	12	12
20. Rejoso	2	2	2	2	2
21. Winongan	4	4	4	4	4
22. Grati	10	10	10	10	10
23. Lekok	2	2	2	2	2
24. Nguling	2	2	2	2	2
<b>Kabupaten Pasuruan</b>	<b>120</b>	<b>120</b>	<b>120</b>	<b>120</b>	<b>120</b>

Catatan/Note:

Sumber/Source: Peraturan Kepala Badan Pusat Statistik Nomor 29 Tahun 2018 Tanggal 15 Januari 2018 tentang perubahan Atas Peraturan Kepala Badan Pusat Statistik Nomor 55 Tahun 2017 tentang Kode dan Nama Wilayah Kerja Statistik Tahun 2017/*Chief Statistician Regulation Number 29/2018, January 15 2018, as a revision of Chief Statistician Regulation Number 55 of 2017 on Code and Name of Regional Level of Data Collection.*

## POPULATION AND EMPLOYMENT

**Tabel 2.1.2 Jumlah Desa<sup>1</sup> Berstatus Perdesaan Menurut Kecamatan, 2018**  
*Table Number of Villages<sup>1</sup> (Rural) by Sub Districts, 2018*

Kecamatan / Sub District	2014	2015	2016	2017	2018
(1)	(2)	(3)	(4)	(5)	(6)
01. Purwodadi	10	10	10	10	10
02. Tukur	11	11	11	11	11
03. Puspo	7	7	7	7	7
04. Tosari	7	7	7	7	7
05. Lumbang	12	12	12	12	12
06. Pasrepan	16	16	16	16	16
07. Kejayan	21	21	21	21	21
08. Wonorejo	13	13	13	13	13
09. Purwosari	12	12	12	12	12
10. Prigen	8	8	8	8	8
11. Sukorejo	9	9	9	9	9
12. Pandaan	5	5	5	5	5
13. Gempol	7	7	7	7	7
14. Beji	6	6	6	6	6
15. Bangil	-	-	-	-	-
16. Rembang	16	16	16	16	16
17. Kraton	17	17	17	17	17
18. Pohjentrek	5	5	5	5	5
19. Gondangwetan	8	8	8	8	8
20. Rejoso	14	14	14	14	14
21. Winongan	14	14	14	14	14
22. Grati	5	5	5	5	5
23. Lekok	9	9	9	9	9
24. Nguling	13	13	13	13	13
<b>Kabupaten Pasuruan</b>	<b>245</b>	<b>245</b>	<b>245</b>	<b>245</b>	<b>245</b>

Catatan/Note: <sup>1</sup> Termasuk Kelurahan dan unit Permukiman Transmigrasi (UPT) / *Include Transmigration Settlement Unit*

Sumber/SOURCE: Peraturan Kepala Badan Pusat Statistik Nomor 29 Tahun 2018 Tanggal 15 Januari 2018 tentang perubahan Atas Peraturan Kepala Badan Pusat Statistik Nomor 55 Tahun 2017 tentang Kode dan Nama Wilayah Kerja Statistik

**2.2 Sumber Daya Manusia / Human Resources****Tabel**  
Table**2.2.1 Jumlah Pegawai Negeri Sipil Menurut Jabatan dan Jenis Kelamin, 2017 dan 2018**  
*Number of Civil Servants by Occupation and Sex, 2017 and 2018*

Jabatan Occupation	2017			2018		
	Laki-laki Male	Perempuan Female	Jumlah Total	Laki-laki Male	Perempuan Female	Jumlah Total
(1)	(2)	(3)	(4)	(5)	(6)	(7)
Fungsional Tertentu <i>Specific Functional</i>						
Fungsional Umum <i>General Funtional</i>						
Struktural/ <i>Structural</i>						
Eselon V/5 <sup>th</sup> Echelon			53			-
Eselon IV/4 <sup>th</sup> Echelon			844			729
Eselon III/3 <sup>rd</sup> Echelon			192			160
Eselon II/2 <sup>nd</sup> Echelon			35			32
Eselon I/ 1 <sup>st</sup> Echelon						

**Kabupaten Pasuruan**Sumber/Source: Badan Kepegawaian, Pendidikan dan Pelatihan Daerah Kabupaten Pasuruan/ *Government of Official, Education and Training Board of Pasuruan Regency*

## POPULATION AND EMPLOYMENT

**Tabel 2.2.2** Jumlah Pegawai Negeri Sipil Menurut Tingkat Pendidikan dan Jenis Kelamin, 2017 dan 2018  
*Number of Civil Servants by Educational Level and Sex, 2017 and 2018*

Tingkat Pendidikan <i>Educational Level</i>	2017			2018		
	Laki-laki <i>Male</i>	Perempuan <i>Female</i>	Jumlah <i>Total</i>	Laki-laki <i>Male</i>	Perempuan <i>Female</i>	Jumlah <i>Total</i>
(1)	(2)	(3)	(4)	(5)	(6)	(7)
<b>Sampai Dengan SD</b>						
<i>Up to Prmary School</i>	14	7	21	76	6	82
<b>SLTP/Sederajat General</b>						
<i>Vocational Junior High School</i>	250	87	337	75	7	82
<b>SMA/Sederajat</b>						
<i>General/Vocational Senior High School</i>	1 497	1 282	2 779	1 430	521	1 951
<b>Diploma I, II/Akta I, II</b>						
<i>Diploma I,II/ Akta I, II</i>	109	134	244	229	258	487
<b>Diploma III/Akta III/ Sarjana Muda</b>						
<i>Diploma III/Akta III/ Bachelor</i>	171	588	759	215	675	890
<b>Tingkat Sarjana/Doktor/Ph.D</b>						
<i>University Graduates</i>	2 664	3 438	6 462	2 740	3 895	6 635
<b>Kabupaten Pasuruan</b>	<b>5 065</b>	<b>5 537</b>	<b>10 602</b>	<b>4 765</b>	<b>5 362</b>	<b>10 127</b>

Sumber/Source: Badan Kepegawaian, Pendidikan dan Pelatihan Daerah Kabupaten Pasuruan/ Government of Official, Education and Training Board of Pasuruan Regency

**Jumlah Pegawai Negeri Sipil Menurut Tingkat  
Kepangkatan dan Jenis Kelamin, 2017 dan 2018**

**Tabel**  
*Table*

**2.2.3**

*Number of Civil servants by Hierarchy and Sex, 2017  
and 2018*

Pangkat/Golongan/ Ruang Hierarchy	2017			2018		
	Laki- laki Male	Perempuan Female	Jumlah Total	Laki- laki Male	Perempuan Female	Jumlah Total
(1)	(2)	(3)	(4)	(5)	(6)	(7)
1. I/A (Juru Muda)	3	-	3	1	-	1
2. I/B (Juru Muda Tingkat I)	12	1	13	7	-	7
3. I/C (Juru)	110	10	120	81	6	87
4. I/D (Juru Tingkat I)	39	2	41	39	4	43
<b>Golongan I/Range I</b>	<b>164</b>	<b>13</b>	<b>177</b>	<b>128</b>	<b>10</b>	<b>138</b>
5. II/A (Pengatur Muda)	285	54	339	210	22	232
6. II/B (Pengatur Muda Tingkat I)	341	99	440	268	52	320
7. II/C (Pengatur)	668	541	1 209	679	473	1 152
8. II/D (Pengatur Tingkat I)	122	150	272	145	188	333
<b>Golongan II/Range II</b>	<b>1 416</b>	<b>844</b>	<b>2 148</b>	<b>1 302</b>	<b>735</b>	<b>2 772</b>
9. III/A (Penata Muda)	601	1 135	1 736	586	1 090	1 676
10. III/B (Penata Muda Tingkat I)	490	596	1 086	413	588	1 001
11. III/C (Penata)	446	727	1 173	465	773	1 238
12. III/D (Penata Tingkat I)	477	460	937	483	508	991
<b>Golongan III/Range III</b>	<b>2 014</b>	<b>2 918</b>	<b>4 932</b>	<b>1 947</b>	<b>2 959</b>	<b>4 906</b>
13. IV/A (Pembina)	582	558	1 140	467	415	882
14. IV/B (Pembina Tingkat I)	829	1 187	2 016	852	1 209	2 061
15. IV/C (Pembina Utama Muda)	59	16	75	68	33	101
16. IV/D (Pembina Utama Madya)	1	1	2	1	1	2
17. IV/E (Pembina Utama)	-	-	-	-	-	-
<b>Golongan IV/Range IV</b>	<b>1 471</b>	<b>1 762</b>	<b>3 233</b>	<b>1 388</b>	<b>1 658</b>	<b>3 046</b>
<b>Kabupaten Pasuruan</b>	<b>5 065</b>	<b>5 537</b>	<b>10 602</b>	<b>4 765</b>	<b>5 362</b>	<b>10 127</b>

# Penduduk dan Ketenagakerjaan

*Population and Employment*

**BAB**

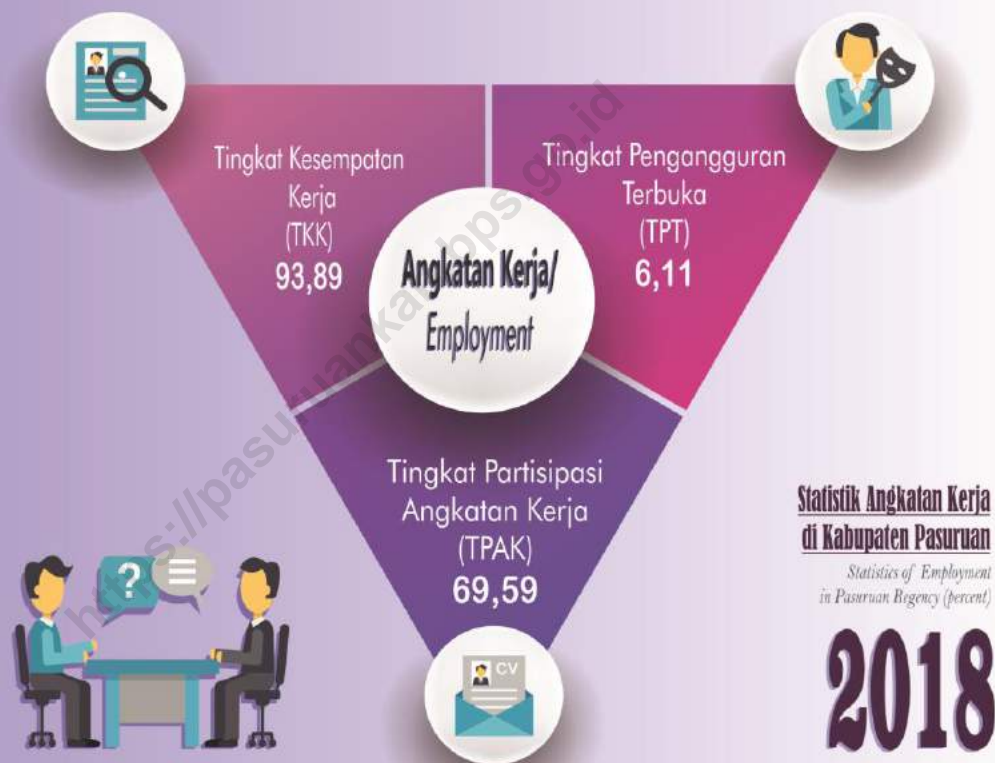

## Laju Pertumbuhan Penduduk di Kabupaten Pasuruan (persen)

*Population Growth Rate in Pasuruan Regency (percent)*





## PENDUDUK DAN KETENAGA KERJAAN TECHNICAL NOTES

### PENJELASAN TEKNIS

1. Data Kependudukan, utamanya dapat diperoleh melalui Sensus Penduduk, Registrasi Penduduk, dan Survei Kependudukan.
  - a. Sensus Penduduk adalah suatu kegiatan pengumpulan data kependudukan terhadap seluruh penduduk di suatu wilayah dalam suatu waktu tertentu. Kegiatan tersebut dilakukan setiap sepuluh tahun sekali, pada tahun yang berakhiran angka 0. Di dalam Sensus Penduduk, pencacahan dilakukan terhadap seluruh penduduk yang berdomisili di wilayah geografis Indonesia termasuk warga negara asing kecuali anggota Korps Diplomatik beserta keluarganya. Berbeda dengan pelaksanaan Sensus Penduduk sebelumnya, Sensus Penduduk 2000 melaksanakan metode pencacahan lengkap dengan jumlah variable yang lebih banyak.
  - b. Registrasi Penduduk adalah suatu kegiatan pencatatan rutin setiap kejadian yang terjadi pada seluruh penduduk yaitu kelahiran, kematian dan perpindahan. Dengan registrasi penduduk yang baik dan benar berarti setiap saat secara langsung dapat segera diketahui jumlah penduduk yang terdapat dalam suatu wilayah. Angka registrasi Penduduk biasanya

1. *Population Data, it is collected through Population Census, Civil Registration and Population Survey.*
  - a. *Population Census, is a complete enumeration of population covered all region at one time. The census usually conducted every 10 years that the year ended by zero. The population census enumerates all residents of the entire geographic territory of Republic of Indonesia including foreign Citizenship except the Diplomatic Corp Members and their families. As compared to the previous censuses only carried out the completed enumeration method and covered more variables*
  - b. *Population Registration, population data based on Civil Registration are obtained from administrative records of village authorities. In the regional and national levels. Data are obtained by adding one record to another for all villages. This activity undertaken by the Ministry of Home affairs. Population registration figure is*

## POPULATION AND EMPLOYMENT

diterbitkan dua kali dalam setahun, yaitu Registrasi Penduduk Pertengahan Tahun dan Registrasi Penduduk Akhir Tahun. Perbedaan mendasar antara data kependudukan hasil Sensus Penduduk dengan hasil Registrasi adalah bahwa Sensus Penduduk bersifat *de facto* sedangkan yang dihasilkan dari Registrasi bersifat *de jure*.

- c. Survei Kependudukan adalah suatu kegiatan pengumpulan data kependudukan yang dilaksanakan dengan menggunakan teknik sampel tertentu dan jenis data yang dikumpulkan tergantung dengan jenis surveinya.
2. Penduduk adalah semua orang yang berdomisili di wilayah geografis Republik Indonesia selama 6 bulan atau lebih dan atau mereka yang berdomisili di suatu daerah kurang dari 6 bulan tetapi bertujuan menetap.
3. Rata-rata Pertumbuhan Penduduk adalah angka yang menunjukkan tingkat pertambahan penduduk per tahun dalam jangka waktu tertentu. Angka ini dinyatakan sebagai persentase dari penduduk dasar.
4. Kepadatan Penduduk adalah banyaknya penduduk per km persegi.
5. Rasio Jenis Kelamin adalah perbandingan antara banyaknya

*published twice, mid-year and end-year data. Basically the difference of population census and civil registration is the first data use de facto and the second data use de jure.*

- c. *Population Survey is a kind of population data collection activity, which is conducted by using a certain sampling technic, and the type of the population data collected depends on the type of the sample survey.*
2. *Population are all residents of the entire geographic territory of Republic of Indonesia who have stayed for six months or longer, and those who intended to stay more than six months even though their length to stay is less than six months.*
3. *Average growth of population is the annual population growth rate over a certain period and expressed as a percentage of the base population*
4. *Population Density is the number of persons per square kilometers.*
5. *Sex ratio is the ratio of males to females is in given population and*

## PENDUDUK DAN KETENAGA KERJAAN

penduduk laki-laki dengan banyaknya penduduk perempuan pada suatu daerah dan waktu tertentu. Biasanya dinyatakan dengan banyaknya penduduk laki-laki untuk 100 penduduk perempuan.

*year, usually expressed as the number of males for every 100 females.*

6. Rumah tangga adalah seseorang atau sekelompok orang yang mendiami sebagian atau seluruh bangunan fisik / sensus, dan biasanya tinggal bersama serta pengelolaan makanan berasal dari satu dapur. Yang dimaksud makan dari satu dapur adalah jika pengurusan kebutuhan sehari-harinya dikelola bersama-sama menjadi satu.
  7. Anggota rumah tangga adalah semua orang yang biasanya bertempat tinggal di suatu rumah tangga, baik yang berada di rumah pada waktu pencacahan maupun yang sementara tidak ada.
  8. Rata-rata anggota rumah tangga adalah angka yang menunjukkan rata-rata jumlah anggota rumahtangga per rumahtangga.
  9. Sumber utama data ketenagakerjaan adalah Survei Angkatan Kerja Nasional (Sakernas). Survei ini khusus dirancang untuk mengumpulkan informasi/data ketenagakerjaan, yang diintegrasikan dengan kegiatan survey yang lainnya seperti Survei Sosial Ekonomi Nasional (Susenans), Sensus Penduduk (SP), dan Survei
6. *Household is an individual or a group of people living in a physical/ census building unit or part of it and usually commit on a common provision for food and other essentials of living. Common provision for food means one organizing daily needs for all of household members.*
  7. *Household member is a person who usually lives in a household regardless of their location at the time of enumeration.*
  8. *Average household size is the average number of household members per household.*
  9. *The main source of manpower data is National Labour Force Survey (Sakernas). This survey specifically aimed for collecting information on manpower Statistics, integrated by other survey, such as National Socio- economic Survey (Susenans), Population Census (SP), and Inter censal Population Survei (Supas).*

## POPULATION AND EMPLOYMENT

10. Pada dasarnya penduduk dapat dibagi dalam dua kelompok angkatan kerja dan penduduk bukan angkatan kerja. Penduduk kelompok pertama adalah mereka yang bekerja, yang sementara tidak bekerja, dan yang sedang mencari pekerjaan. Sedangkan kelompok kedua adalah mereka yang sekolah, mengurus rumah tangga dan lainnya.
  10. *Basically inhabitants can be divided into two groups, those being classified into labour force and not being classified into labour force. Those being in the first group are those ones who are working, temporarily not working and looking for works. While, those being in the second group are as students, house wires, and others.*
11. Penduduk usia kerja adalah Penduduk yang berumur 15 tahun ke atas.
  11. *Working Age Population is the population aged 15 years and over.*
12. Mencari Pekerjaan
  - a. Mereka yang bekerja, tetapi karena suatu hal masih mencari pekerjaan.
  - b. Mereka yang dibebastugaskan dan akan dipanggil kembali tetapi sedang berusaha untuk mendapatkan pekerjaan.
  - c. Mereka yang belum pernah bekerja dan sedang berusaha mendapatkan pekerjaan.
  12. *Looking for Jobs*
    - a. *Those who are employed but for some reason still looking for jobs*
    - b. *Those who are laid off and have a promise to be re-employed, but are actively looking for work*
    - c. *Those who are unemployed and actively looking for work*
13. Angkatan Kerja adalah penduduk usia kerja (15 tahun ke atas) yang bekerja, atau punya pekerjaan namun sementara tidak bekerja, dan pengangguran serta sedang mencari pekerjaan.
  13. *Labour Force are people age 15 years old and over who were working, or have a job but were temporarily absent from work but having jobs, and those who did not have jobs and were looking for job.*
14. Bekerja adalah melakukan pekerjaan dengan maksud memperoleh atau membantu memperoleh pendapatan atau keuntungan dan lamanya bekerja paling sedikit 1 jam
  14. *The concept of working means activity intended to earn income be doing work or helping to do work at least one hour continuously during the references week (including*

## PENDUDUK DAN KETENAGA KERJAAN

secara terus menerus dalam seminggu yang lalu (termasuk pekerja keluarga tanpa upah yang membantu dalam suatu usaha/ kegiatan ekonomi).

*unpaid family worker/for any economic activity).*

15. Lapangan Usaha adalah bidang kegiatan dari pekerjaan/ tempat bekerja dimana seseorang bekerja. Klasifikasi lapangan usaha mengikuti klasifikasi lapangan usaha mengikuti Klasifikasi Baku Lapangan Usaha Indonesia (KBLI) dalam 1 digit.

15. *Industry is field of person's activity or establishment. The classification of industries follows the Indonesia Standart Industrial Classification (KBLI) in one digit.*

<https://pasuruankab.bps.go.id>

## PENDUDUK DAN KETENAGAKERJAAN

### 3.1 Penduduk/*Population*

**Penduduk, Laju Pertumbuhan Penduduk, Distribusi Presentase Penduduk, Kepadatan Penduduk, Rasio Jenis Kelamin Penduduk Menurut Kecamatan, 2010 dan 2018**

**Tabel**

*Table* **3.1.1**

*Population, Population Growth Rate, Percentage Distribution of Population, Population Density, and Population Sex Ratio by Sub District, 2010 and 2018*

Kecamatan <i>Sub District</i>	Penduduk (ribu) <i>Population (thousand)</i>			Laju Pertumbuhan Penduduk Per Tahun <i>Annual Population Growth Rate (%)</i>	
	2010	2017	2018	2010- 2018	2017- 2018
(1)	(2)	(3)	(4)	(5)	(6)
1 Purwodadi	65 529	68 764	69 158	1,08	0,57
2 Tutur	52 058	53 275	53 389	0,51	0,21
3 Puspo	27 104	27 947	28 035	0,68	0,31
4 Tosari	18 521	19 022	19 073	0,59	0,27
5 Lumbang	32 930	33 612	33 671	0,45	0,18
6 Pasrepan	50 191	51 872	52 056	0,73	0,35
7 Kejayan	62 797	65 225	65 503	0,85	0,43
8 Wonorejo	56 413	59 417	59 788	1,17	0,62
9 Purwosari	78 189	83 822	84 559	1,58	0,88
10 Prigen	82 654	86 373	86 814	0,99	0,51
11 Sukorejo	81 291	87 482	88 298	1,67	0,93
12 Pandaan	105 653	116 117	117 556	2,16	1,24
13 Gempol	123 436	133 134	134 423	1,72	0,97
14 Beji	78 480	83 407	84 036	1,38	0,75
15 Bangil	84 648	88 056	88 449	0,88	0,45
16 Rembang	60 754	65 665	66 320	1,77	1,00
17 Kraton	89 356	94 060	94 640	1,16	0,62
18 Pohjentrek	28 382	30 042	30 251	1,28	0,70
19 Gondang Wetan	52 842	58 719	59 540	2,42	1,40
20 Rejoso	43 903	47 227	47 666	1,66	0,93
21 Winongan	41 306	42 926	43 112	0,86	0,43
22 Grati	74 244	77 224	77 566	0,88	0,44
23 Lekok	70 742	76 755	77 562	1,86	1,05
24 Nguling	55 069	55 164	55 113	0,02	-0,09
<b>Kabupaten Pasuruan</b>	<b>1 516 492</b>	<b>1 605 307</b>	<b>1 616 578</b>	<b>1,29</b>	<b>0,70</b>

## POPULATION AND EMPLOYMENT

Lanjutan Tabel/Continued Table 3.1.1

Kecamatan Sub District	Persentase Penduduk <i>Percentage of Total Population</i>		Kepadatan Penduduk per km2 <i>Population Density per sq.km</i>	
	2010	2018	2010	2018
(1)	(7)	(8)	(9)	(10)
1 Purwodadi	4,32	4,28	638	675,01
2 Tukur	3,43	3,30	602	618,64
3 Puspo	1,79	1,73	463	480,46
4 Tosari	1,22	1,18	189	194,62
5 Lumbang	2,17	2,08	262	268,19
6 Pasrepan	3,31	3,22	557	578,72
7 Kejayan	4,14	4,05	791	827,58
8 Wonorejo	3,72	3,70	1 190	1 264,02
9 Purwosari	5,16	5,23	1 302	1 412,38
10 Prigen	5,45	5,37	676	712,17
11 Sukorejo	5,36	5,46	1 393	1 517,67
12 Pandaan	6,97	7,27	2 434	2 716,80
13 Gempol	8,14	8,32	1 896	2 070,59
14 Beji	5,18	5,20	1 962	2 106,17
15 Bangil	5,58	5,47	1 893	1 983,16
16 Rembang	4,01	4,10	1 425	1 559,74
17 Kraton	5,89	5,85	1 756	1 864,83
18 Pohjentrek	1,87	1,87	2 383	2 546,38
19 Gondang Wetan	3,48	3,68	2 006	2 268,19
20 Rejoso	2,90	2,95	1 183	1 288,27
21 Winongan	2,72	2,67	896	937,83
22 Grati	4,90	4,80	1 459	1 527,49
23 Lekok	4,66	4,80	1 515	1 665,49
24 Nguling	3,63	3,41	1 290	1 293,73
<b>Kabupaten Pasuruan</b>	<b>100,00</b>	<b>100,00</b>	<b>1 026</b>	<b>1 096,72</b>

## PENDUDUK DAN KETENAGAKERJAAN

**Lanjutan Tabel/Continued Table 3.1.1**

Kecamatan Sub District		Rasio Jenis Kelamin/ <i>Population Sex Ratio</i>	
		2010	2018
(1)		(11)	(12)
1	Purwodadi	**	100,08
2	Tutur	**	100,54
3	Puspo	**	97,24
4	Tosari	**	97,50
5	Lumbang	**	97,19
6	Pasrepan	**	95,24
7	Kejayan	**	93,18
8	Wonorejo	**	94,92
9	Purwosari	**	99,38
10	Prigen	**	101,01
11	Sukorejo	**	98,87
12	Pandaan	**	97,97
13	Gempol	**	100,81
14	Beji	**	99,51
15	Bangil	**	95,24
16	Rembang	**	95,81
17	Kraton	**	101,71
18	Pohjentrek	**	100,74
19	Gondang Wetan	**	97,05
20	Rejoso	**	100,68
21	Winongan	**	98,65
22	Grati	**	98,34
23	Lekok	**	95,28
24	Nguling	**	95,51
<b>Kabupaten Pasuruan</b>		<b>**</b>	<b>98,19</b>

Catatan/Note: <sup>1</sup> Hasil SP2010 (Mei)/*The Result of the 2010 Population Census (May)*  
<sup>2</sup> Hasil Proyeksi Penduduk Indonesia 2015-2045 (Pertengahan tahun/Juni)/*The result of Indonesia Population Project 2010-2035 (mid year/June)*  
<sup>3</sup> Rata-rata Laju Pertumbuhan Penduduk per Tahun 2000-2010 untuk Aceh dihitung dengan menggunakan data Sensus Penduduk Aceh Nias (SPAN) 2005 dan SP2010/*Annual growth rate of population 2000-2010 to Aceh was calculated using data Aceh Nias Population Census (SPAN) 2005 AND 2010 Population Census*

Sumber/Source: BPS Sensus Penduduk (SP) 2010 dan Proyeksi Penduduk Indonesia 2015-2045/BPS-Statistics Indonesia 2010 Population Census and Indonesia Population Projection 2015-2045



## POPULATION AND EMPLOYMENT

### 3.2 Ketenagakerjaan/*Employment*

**Tabel  
Table**

**3.2.1 Jumlah Penduduk Berumur 15 Tahun Keatas Menurut Jenis Kegiatan Selama Seminggu yang Lalu di Kabupaten Pasuruan, 2014-2018**  
*Population Aged 15 Years and Over by Type of Activity During The Previous Week in Pasuruan Regnecy, 2014-2018*

Tahun <i>Years</i>	Angkatan Kerja <i>Economically Active</i>			Bukan Angkatan Kerja <i>Economically InActive</i>	Penduduk Usia Kerja
	Bekerja	Pengangguran Terbuka <i>Unemployment</i>	Jumlah <i>Total</i>		
2014	806 291	37 394	843 685	346 179	1 189 864
2015	762 757	52 271	815 028	388 886	1 203 914
2016	**	**	**	**	**
2017	778 563	40 759	819 322	410 782	1 230 104
2018	811 710	51 820	864 530	377 863	1 242 393

Sumber/Source: BPS Kabupaten Pasuruan/ *BPS Statistic of Pasuruan Regency*  
Keterangan: \*\*) Data tidak tersedia

## PENDUDUK DAN KETENAGAKERJAAN

**Tabel 3.2.2** Jumlah Penduduk Berumur 15 Tahun Keatas Menurut Jenis Kegiatan Selama Seminggu yang Lalu di Kabupaten Pasuruan, 2015-2018  
*Population Aged 15 Years and Over by Type of Activity During The Previous Week and Sex in Pasuruan Regency, 2015-2018*

Tahun	2015	2016	2017	2018
(1)	[2]	[3]	[4]	
<b>Angkatan Kerja</b>	815 028	**	819 322	864 530
Bekerja	762 757	**	778 563	811 710
Pengangguran Terbuka	52 271	**	40 759	52 820
Pernah Bekerja	24 807	**	*	*
Tidak Pernah Bekerja	27 464	**	*	*
<b>Bukan Angkatan Kerja</b>	388 886	**	410 782	377 863
Sekolah	93 927	**	73 616	*
Mengurus Rumah Tangga	235 606	**	280 441	*
Lainnya	59 353	**	56 725	*
<b>Jumlah Penduduk Usia Kerja</b>	1 203 914	**	1 230 104	1 242 393
<b>TPT</b>	6,41	**	4,97	6,11
<b>TPAK</b>	67,70	**	66,61	69,59

Sumber/Source: BPS Kabupaten Pasuruan/ BPS Statistic of Pasuruan Regency

Keterangan: \*\*) Data tidak tersedia

## POPULATION AND EMPLOYMENT

**Tabel** 3.2.3 **Tingkat Pengangguran Terbuka (TPT) dan Tingkat Partisipasi Angkatan Kerja (TPAK), 2015-2018**  
*Table* 3.2.3 *Open Unemployment Rates (OURs) and Labour Force Participation Rates (LFPRs), 2015-2018*

Uraian <i>Description</i>	Tahun / Year			
	2015	2016	2017	2018
(1)	(2)	(3)	(4)	(5)
01 Jumlah Penduduk <i>Number of Population</i>	1 581 787	**	1 605 307	1 616 578
02 Penduduk Usia Kerja <i>Population in Working Age</i>	1 203 914	**	1 230 104	1 242 393
03 Penduduk Bekerja <i>Working Population</i>	762 757	**	762 563	811 710
04 Angkatan Kerja <i>Labor Force</i>	815 028	**	819 322	864 530
05 Tingkat Kesempatan Kerja (TKK) <i>Employment Rate</i>	93,59	**	95,03	93,89
06 Jumlah Pengangguran <i>Unemployment</i>	52 271	**	40 759	52 820
07 Tingkat Pengangguran Terbuka (TPT) <i>Open Unemployment Rate (OURs)</i>	6,41	**	4,97	6,11
08 Tingkat Partisipasi Angkatan Kerja (TPAK) <i>Labor Force Participation Rate (LFPRs)</i>	67,70	**	66,61	69,59

Sumber/Source: BPS Kabupaten Pasuruan/ Statistic Indonesia of Pasuruan Regency

## PENDUDUK DAN KETENAGAKERJAAN

**Tabel 3.2.4** Jumlah Angkatan Kerja Menurut Jenis Kelamin dan Kecamatan, 2017-2018  
*Table Number of Economically Active by Sex and SubDistricts 2017-2018*

Kecamatan Sub District	2017			2018		
	Laki-Laki Male	Perempuan Female	Jumlah Total	Laki-Laki Male	Perempuan Female	Jumlah Total
(1)	(2)	(3)	(4)	(5)	(6)	(7)
01 Purwodadi	22 879	14 071	36 950	32 172	6 817	38 989
02 Tukur	20 532	11 731	32 263	29 116	4 927	34 043
03 Puspo	10 473	6 180	16 653	8 748	8 824	17 572
04 Tosari	10 449	4 354	14 803	7 684	7 396	15 620
05 Lumbang	13 020	7 609	20 629	10 541	11 226	21 767
06 Pasrepan	19 237	11 655	30 892	16 296	16 301	32 597
07 Kejayan	22 988	13 652	36 640	19 293	19 369	38 662
08 Wonorejo	19 211	11 212	30 423	15 975	16 127	32 102
09 Purwosari	26 263	15 446	41 709	21 957	22 053	44 010
10 Prigen	29 409	16 725	46 134	41 801	6 878	48 679
11 Sukorejo	28 136	16 678	44 814	23 211	24 076	47 187
12 Pandaan	33 098	18 928	52 026	27 380	27 517	54 897
13 Gempol	25 802	21 286	47 088	40 975	8 711	49 686
14 Beji	25 586	14 864	40 450	20 878	21 804	42 682
15 Bangil	30 753	18 095	48 848	25 105	26 438	51 543
16 Rembang	20 285	12 354	32 639	17 182	17 258	34 440
17 Kraton	28 496	17 655	46 151	43 739	4 958	48 697
18 Pohjentrek	8 948	5 445	14 393	11 024	4 163	15 187
19 Gondangwetan	18 341	10 832	29 173	14 495	16 288	30 783
20 Rejoso	14 541	8493	23 034	17 665	6 640	24 305
21 Winongan	15 311	9 205	24 516	12 875	12 994	25 869
22 Grati	27 429	16 266	43 695	22 897	23 209	46 106
23 Lekok	20 219	12 815	33 034	17 439	17 418	34 857
24 Nguling	19 735	12 629	32 364	17 049	17 103	34 150
<b>Jumlah/Total</b>	<b>511 141</b>	<b>308 180</b>	<b>819 321</b>	<b>515 495</b>	<b>349 035</b>	<b>864 530</b>

Sumber/Source: Dinas Tenaga Kerja dan Transmigrasi Kabupaten Pasuruan/ Manpower and Trasmigration Services of Pasuruan Regency

## POPULATION AND EMPLOYMENT

**Tabel 3.2.5** Jumlah Tenaga Kerja yang Dikirim ke Luar Negeri Menurut Jenis Kelamin dan Kecamatan, 2017-2018  
*Table 3.2.5 Number of Shipping Workers to Foreign Country by Sex and Sub Districts, 2017-2018*

Kecamatan Sub District	2017			2018		
	Laki-Laki Male	Perempuan Female	Jumlah Total	Laki-Laki Male	Perempuan Female	Jumlah Total
(1)	(2)	(3)	(4)	(5)	(6)	(7)
01 Purwodadi	-	3	3	-	4	4
02 Tutur	-	1	1	-	2	2
03 Puspo	-	1	1	-	-	-
04 Tosari	-	-	-	-	-	-
05 Lumbang	-	-	-	-	-	-
06 Pasrepan	-	-	-	-	-	-
07 Kejayan	-	1	1	1	5	6
08 Wonorejo	-	3	3	-	3	3
09 Purwosari	-	6	6	-	3	3
10 Prigen	-	7	7	-	10	10
11 Sukorejo	-	4	4	-	6	6
12 Pandaan	-	8	8	-	9	9
13 Gempol	1	2	3	-	3	3
14 Beji	-	2	2	-	3	3
15 Bangil	-	1	1	-	1	1
16 Rembang	-	3	3	-	-	-
17 Kraton	-	5	5	-	1	1
18 Pohjentrek	-	1	1	-	2	2
19 Gondangwetan	1	2	2	-	7	7
20 Rejoso	-	1	1	-	2	2
21 Winongan	-	3	3	-	2	2
22 Grati	-	2	2	-	4	4
23 Lekok	-	1	1	-	1	1
24 Nguling	-	7	7	-	8	8
<b>Jumlah/Total</b>	<b>2</b>	<b>64</b>	<b>66</b>	<b>1</b>	<b>76</b>	<b>77</b>

Sumber/Source : Dinas Tenaga Kerja dan Transmigrasi Kabupaten Pasuruan/ Manpower and Trasmigration Services of Pasuruan Regency

## PENDUDUK DAN KETENAGAKERJAAN

**Tabel** 3.2.6 **Pemegang Ijin Bekerja Bagi Warga Negara Asing Menurut Kewarganegaraan, 2015-2018**  
*Table Foreigners Having Job Permit by Nationality 2015-2018*

Kewarganegaraan <i>Nationality</i>	2015	2016	2017	2018
(1)	(2)	(3)	(4)	(5)
01 China RRC <i>People Republic of China</i>	50	53	21	48
02 China bukan RRC <i>Chinesse non RRC</i>	35	26	15	-
03 India <i>Indian</i>	50	-	-	2
04 Jepang <i>Japanesse</i>	156	153	131	38
05 Asia lainnya <i>Other Asian</i>	97	76	98	63
06 Lainnya <i>Others</i>	30	55	13	5
<b>Jumlah / Total</b>	<b>418</b>	<b>363</b>	<b>278</b>	<b>156</b>

Sumber/Source: Dinas Tenaga Kerja dan Transmigrasi Kabupaten Pasuruan/ *Manpower and Trasmigration Services of Pasuruan Regency*

# Sosial dan Kesejahteraan Rakyat

*Social and Welfare*

## BAB IV

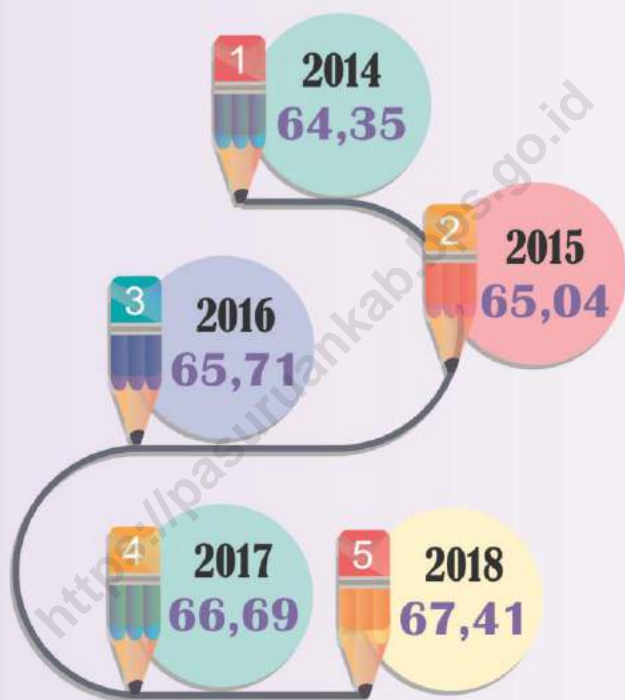

### Indeks Pembangunan Manusia (IPM) Kabupaten Pasuruan, 2014-2018

*Human Development  
Index (HDI)  
of Pasuruan Regency,  
2014-2018*

### Jumlah Penduduk Menurut Agama Yang Dianut di Kabupaten Pasuruan

*Number of Population by Region  
in Pasuruan Regency*

# 2018

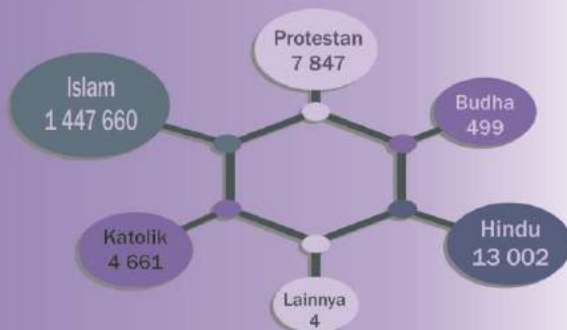

## SOSIAL DAN KESEJAHTERAAN RAKYAT TECHNICAL NOTES

### PENJELASAN TEKNIS

1. **Tidak/belum pernah sekolah** adalah mereka yang tidak pernah atau belum pernah terdaftar dan tidak pernah atau belum pernah aktif mengikuti pendidikan di suatu jenjang pendidikan formal. Termasuk juga yang tamat/belum tamat taman kanak-kanak tetapi tidak melanjutkan ke sekolah dasar.
2. **Masih bersekolah** adalah mereka yang terdaftar dan aktif mengikuti pendidikan formal dan nonformal (Paket A, B, atau C), baik pendidikan dasar, menengah maupun pendidikan tinggi. Bagi mahasiswa yang sedang cuti dianggap masih bersekolah.
3. **Tidak bersekolah lagi** adalah mereka yang pernah terdaftar dan aktif mengikuti pendidikan di suatu jenjang pendidikan formal dan nonformal (Paket A, B, atau C), tetapi pada saat pencacahan tidak lagi terdaftar dan tidak aktif mengikuti pendidikan.
4. **Tamat sekolah** adalah menyelesaikan pelajaran yang ditandai dengan lulus ujian akhir pada kelas atau tingkat terakhir

1. **Not/never attending school** is someone who has never attended or never been registered in a formal education, such as primary, secondary, and tertiary education. Those who just completed kindergarten are considered as never attended school.
2. **Attending school** is someone who is currently attending primary, secondary, or tertiary education, including package A, package B, or package C. College student who postpones his/her study is considered as attending school.
3. **Not attending school anymore** is someone who had enrolled and participated in formal and non-formal education in the past including package A, package B, or package C, but currently does not attend school.
4. **Completed particular level of education** is someone who has completed particular level of education in private or public school and



## SOCIAL AND WELFARE

suatu jenjang pendidikan di sekolah negeri maupun swasta dengan mendapatkan tanda tamat belajar/ijazah. Seseorang yang belum mengikuti pelajaran pada kelas tertinggi tetapi telah mengikuti ujian akhir dan lulus dianggap tamat sekolah.

5. **Dapat membaca dan menulis** artinya dapat membaca dan menulis kata-kata/kalimat sederhana dengan suatu aksara tertentu.
6. **Jalur Pendidikan di Indonesia** terdiri atas 1) pendidikan formal, 2) pendidikan nonformal, dan 3) pendidikan informal yang ketiganya dapat saling melengkapi dan memperkaya (Undang-Undang No. 20 Tahun 2013 tentang Sistem Pendidikan Nasional).
7. **Jenjang Pendidikan Formal** terdiri atas pendidikan dasar, pendidikan menengah, dan pendidikan tinggi. Jenis pendidikan yang diajarkan mencakup pendidikan umum, kejuruan, akademik, profesi, vokasi, keagamaan, dan khusus.
  - a. Pendidikan Dasar berbentuk Sekolah Dasar (SD) dan

*accepting graduation certificate. Someone who has never attended the highest grade but passed the final exam is considered as completed particular level of education.*

5. **Able to read and write** is the ability to read and write at least a simple sentence in any letter of alphabets.
6. **The Education System in Indonesia** consists of 1) a formal education, 2) non-formal education, and 3) informal education that all three can be complementary and enriching (Law No. 20 Year 2013 about The National Education System).
7. **The Formal Education Level** consists of primary education, secondary education, and high education. The kind of education that taught consists of general education, vocational, academic, professional, religious, and specific education.
  - a. The Primary Education consists of Elementary School and

## SOSIAL DAN KESEJAHTERAAN RAKYAT

- Madrasah Ibtidaiyah (MI) atau bentuk lain yang sederajat serta Sekolah Menengah Pertama (SMP) dan Madrasah Tsanawiyah (MTs), atau bentuk lain yang sederajat.
- b. Pendidikan Menengah berbentuk Sekolah Menengah Atas (SMA), Madrasah Aliyah (MA), Sekolah Menengah Kejuruan (SMK), dan Madrasah Aliyah Kejuruan (MAK), atau bentuk lain yang sederajat.
- c. Pendidikan Tinggi merupakan jenjang pendidikan setelah pendidikan menengah yang mencakup program pendidikan diploma, sarjana, magister, spesialis, dan doktor yang diselenggarakan oleh perguruan tinggi. Perguruan tinggi dapat berbentuk akademi, politeknik, sekolah tinggi, institut, atau universitas.
8. **Rumah Sakit** adalah tempat pemeriksaan dan perawatan kesehatan, biasanya berada di bawah pengawasan dokter/tenaga medis, yang melayani penderita yang sakit untuk berobat rawat jalan atau rawat inap.
- Islamic Elementary School or other equivalent forms and Junior High School and MTs, or other equivalent forms.*
- b. *The Secondary Education consists of the senior high school, MA, Vocational School, and Vocational Madrasah Aliyah, or other equivalent forms.*
- c. *The High Education consists of the education level after the secondary education that consists of diplomas, bachelor, master, specialist, and doctoral degrees that are held by the college. The colleges can be academy, polytechnic, high school, institute, or university.*
8. **Hospital** is a place for health check, usually controlled/supervised by doctors/medical personnel to serve the ill patients to get outpatient or inpatient treatment services.

## SOCIAL AND WELFARE

9. **Rumah Sakit Bersalin** adalah rumah sakit khusus untuk persalinan, dilengkapi pelayanan spesialis pemeriksaan kehamilan, persalinan, rawat inap dan rawat jalan ibu dan anak yang berada di bawah pengawasan dokter spesialis kandungan.
  10. **Rumah Bersalin** adalah sarana pelayanan kesehatan dengan izin sebagai rumah bersalin, dilengkapi pelayanan pemeriksaan kehamilan, persalinan serta pemeriksaan ibu dan anak yang berada di bawah pengawasan bidan senior.
  11. **Poliklinik** adalah sarana kesehatan yang dipakai untuk pelayanan berobat jalan, biasanya berada di bawah pengawasan dokter/tenaga medis.
  12. **Puskesmas (Pusat Kesehatan Masyarakat)** adalah unit pelaksana teknis dinas kesehatan kabupaten/kota yang mempunyai fungsi utama sebagai penyelenggara pelayanan kesehatan tingkat pertama. Wilayah kerja puskesmas maksimal adalah satu kecamatan dan untuk dapat menjangkau wilayah kerjanya, puskesmas mempunyai jaringan pelayanan yang meliputi
9. **Maternity Hospital** is a specialized hospital for childbirth, has specialist inspection service to pregnancy, childbirth, hospitalization and outpatient for mothers and children that is under the supervision of an obstetrician.
  10. **Maternity House** is health care facility with a license as a maternity house, equipped with prenatal care, childbirth and examination of mothers and children which is under the supervision of a senior midwife.
  11. **Polyclinic** is a health facility in which to get outpatient services, usually under the control of doctor/ medical personnel.
  12. **Public Health Center** is technical implementation unit of regency health department that have the primary function as a first-level health care providers. The working area standard of public health center is one district and to reach their working areas, public health centers have a service network covering

## SOSIAL DAN KESEJAHTERAAN RAKYAT

unit Puskesmas Pembantu (Pustu), unit Puskesmas Keliling (Puskel), dan unit bidan desa/komunitas (Peraturan Menteri Kesehatan RI No. 75 Tahun 2014 Tentang Pusat Kesehatan Masyarakat).

*subsidiary of public health center, mobile public health center units, and midwife units (Regulation of the Minister of Health of Indonesia Number 75 Year 2014 about Public Health Center).*

13. **Apotek** adalah suatu tempat tertentu yang digunakan untuk melakukan pekerjaan kefarmasian, dan penyaluran/penjualan obat atau bahan farmasi dan perbekalan kesehatan lainnya kepada masyarakat yang dikelola oleh tenaga apoteker (Peraturan Menteri Kesehatan RI No. 1332 Tahun 2002 Tentang Perubahan Atas Peraturan Menteri Kesehatan RI No. 922/MENKES/PER/X/1993 Tentang Ketentuan dan Tata Cara Pemberian Izin Apotek).

13. **Pharmacy** is a specific place that is used for pharmaceutical jobs, and distribution/sale of drugs/ pharmaceuticals and other medical supplies to people that are administered by trained pharmacist (Regulation of the Minister of Health of Indonesia Number 1332 Year 2002 about the Changes of Regulation of the Minister of Health of Indonesia Number 922/MENKES/PER/X/1993 about Pro-vision and Procedures for Administration of Licensed Pharmacies).

14. **Keluhan kesehatan** adalah keadaan seseorang yang mengalami gangguan kesehatan atau kejiwaan, baik karena penyakit akut, penyakit kronis, kecelakaan, kriminal, atau hal lain.

14. **Health complaint** is a condition where a person has health or mental problems because of acute illness, chronically illness, accident, crimes, or others.

## SOCIAL AND WELFARE

15. **Bencana Alam** adalah peristiwa atau serangkaian peristiwa yang mengancam dan mengganggu kehidupan/penghidupan masyarakat yang disebabkan oleh faktor alam antara lain berupa gempa bumi, tsunami, gunung meletus, banjir, kekeringan, angin topan, dan tanah longsor sehingga mengakibatkan kerugian materi maupun non-materi.

16. **Indeks Pembangunan Manusia (IPM)** menjelaskan bagaimana penduduk dapat mengakses hasil pembangunan dalam memperoleh pendapatan, kesehatan, pendidikan dan sebagainya. IPM diperkenalkan oleh UNDP pada tahun 1990 dan dipublikasikan secara berkala dalam laporan tahunan Human Development Report (HDR). IPM dibentuk oleh 3 (tiga) dimensi dasar: Umur panjang dan hidup sehat; pengetahuan; dan standar hidup layak.

15. **Natural Disaster** is an event or series of events that threaten and disrupt the lives and livelihoods caused by natural factors such as: earthquake, tsunami, volcanic eruption, flood, flash flood, drought, typhoon/cyclone, and landslide so it can lead to result in loss of material and non-material.

16. **The Human Development Index (HDI)** explains how people can access development results in obtaining income, health, education and so forth. HDI was introduced by United Nations Development Programme (UNDP) in 1990 and published periodically in the annual report of the Human Development Report. HDI was formed by three basic dimensions: a long and healthy life; knowledge; and a decent standard of living.

**Gambar 4** Jumlah Desa/Kelurahan yang Mengalami Bencana Alam, 2016-2018  
*Picture 4* Number of Villages that Had Natural Disaster, 2016-2018

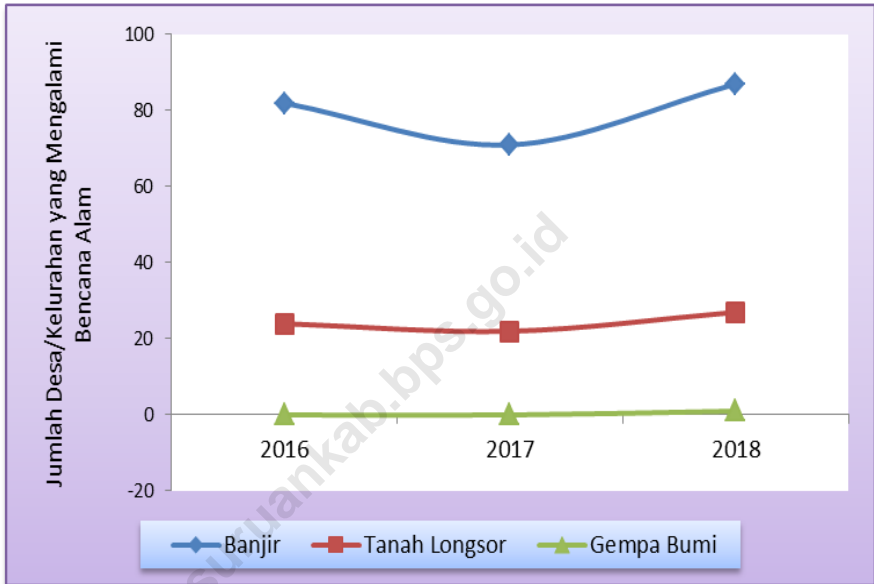

**4.1 Pendidikan/Education**

**Jumlah Sekolah, Guru, dan Murid Taman Kanak-Kanak (TK) di Bawah Kementrian Pendidikan dan Kebudayaan Menurut Kecamatan, (2017/2018)**

**Tabel 4.1.1**  
*Table*

*Number of School, Teachers, and Pupils in Kindergarden Under The Ministry of Education and Culture by Sub District, (2017/2018)*

Kecamatan Sub District	Sekolah/School		
	Negeri/Public	Swasta/Private	Jumlah/Total
(1)	(2)	(3)	(4)
1 Purwodadi			
2 Tukur			
3 Puspo			
4 Tosari			
5 Lumbang			
6 Pasrepan			
7 Kejayan			
8 Wonorejo			
9 Purwosari			
10 Prigen			
11 Sukorejo			
12 Pandaan			
13 Gempol			
14 Beji			
15 Bangil			
16 Rembang			
17 Kraton			
18 Pohjentrek			
19 Gondang wetan			
20 Rejoso			
21 Winongan			
22 Grati			
23 Lekok			
24 Nguling			
<b>Kabupaten Pasuruan</b>			

## SOCIAL AND WELFARE

Lanjutan Tabel/Continued Table 4.1.1

Kecamatan Sub District	Guru <sup>1</sup> /Teachers <sup>1</sup>		
	Negeri/Public	Swasta/Private	Jumlah/Total
(1)	(5)	(6)	(7)
1 Purwodadi			
2 Tuttur			
3 Puspo			
4 Tosari			
5 Lumbang			
6 Pasrepan			
7 Kejayan			
8 Wonorejo			
9 Purwosari			
10 Prigen			
11 Sukorejo			
12 Pandaan			
13 Gempol			
14 Beji			
15 Bangil			
16 Rembang			
17 Kraton			
18 Pohjentrek			
19 Gondang wetan			
20 Rejoso			
21 Winongan			
22 Grati			
23 Lekok			
24 Nguling			

### Kabupaten Pasuruan

Catatan/Note: <sup>1</sup>Jumlah guru termasuk kepala sekolah dan guru/ *The total of Teachers including headmaster and teacher*

Sumber/Source: Kementerian Pendidikan dan Kebudayaan Data semester ganjil/ *Ministry of Education and Culture Odd Semester Data*



## SOSIAL DAN KESEJAHTERAAN RAKYAT

**Lanjutan Tabel/Continued Table 4.1.1**

Kecamatan <i>Sub District</i>	Murid/ <i>Students</i>		
	Negeri/ <i>Public</i>	Swasta/ <i>Private</i>	Jumlah/ <i>Total</i>
(1)	(8)	(9)	(10)
1	Purwodadi		
2	Tutur		
3	Puspo		
4	Tosari		
5	Lumbang		
6	Pasrepan		
7	Kejayan		
8	Wonorejo		
9	Purwosari		
10	Prigen		
11	Sukorejo		
12	Pandaan		
13	Gempol		
14	Beji		
15	Bangil		
16	Rembang		
17	Kraton		
18	Pohjentrek		
19	Gondang wetan		
20	Rejoso		
21	Winongan		
22	Grati		
23	Lekok		
24	Nguling		

**Kabupaten Pasuruan**

Catatan/Note: <sup>1</sup>Jumlah guru termasuk kepala sekolah dan guru/ *The total of Teachers including headmaster and teacher*

Sumber/Source: Kementerian Pendidikan dan Kebudayaan Data semester ganjil/ *Ministry of Education and Culture Odd Semester Data*

## SOCIAL AND WELFARE

**Tabel**  
*Table* **4.1.2** **Jumlah Sekolah, Guru, dan Murid Raudatul Athfal (RA) di Bawah Kementrian Agama Menurut Kecamatan, (2017/2018)**  
*Number of School, Teachers, and Pupils in Raudatul Athfal (RA) Under The Ministry of Religion by Sub District, (2017/2018)*

	Kecamatan <i>Subdistrict</i>	Sekolah/Schools	Guru/Teachers	Siswa/Pupils
	(1)	(2)	(3)	(4)
1	Purwodadi	15		543
2	Tutur	13		425
3	Puspo	8		275
4	Tosari			
5	Lumbang	13		462
6	Pasrepan	22		671
7	Kejayan	30		1 152
8	Wonorejo	21		735
9	Purwosari	19		1 040
10	Prigen	13		808
11	Sukorejo	16		690
12	Pandaan	13		888
13	Gempol	18		1 099
14	Beji	20		1 114
15	Bangil	11		820
16	Rembang	22		919
17	Kraton	32		1 439
18	Pohjentrek	10		350
19	Gondang wetan	26		1 282
20	Rejoso	11		707
21	Winongan	11		358
22	Grati	21		922
23	Lekok	27		1 390
24	Nguling	22		1 218
	<b>Kabupaten Pasuruan</b>	<b>414</b>		<b>19 307</b>

Catatan/Note : <sup>1</sup>Jumlah guru termasuk kepala sekolah dan guru/ *The total of Teachers including headmaster and teacher*

Sumber/Source : Kementerian Agama Kabupaten Pasuruan

SOSIAL DAN KESEJAHTERAAN RAKYAT

Jumlah Sekolah, Guru, dan Murid Sekolah Dasar (SD) di Bawah  
Kementerian Pendidikan dan Kebudayaan Menurut Kecamatan,  
(2017/2018)

**Tabel**  
*Table* **4.1.3**

*Number of School, Teachers, and Pupils in Primary Schools Under  
The Ministry of Education and Culture by Sub District, (2017/2018)*

	Kecamatan <i>Sub District</i>	Sekolah/School		
		Negeri/ <i>Public</i>	Swasta/ <i>Private</i>	Jumlah/ <i>Total</i>
	(1)	(2)	(3)	(4)
1	Purwodadi	38	1	39
2	Tutur	30	2	32
3	Puspo	19	0	19
4	Tosari	16	0	16
5	Lumbang	27	0	27
6	Pasrepan	28	1	29
7	Kejayan	36	3	39
8	Wonorejo	24	4	28
9	Purwosari	36	3	39
10	Prigen	31	2	33
11	Sukorejo	34	5	39
12	Pandaan	33	11	44
13	Gempol	31	4	35
14	Beji	27	4	31
15	Bangil	27	8	35
16	Rembang	26	0	26
17	Kraton	28	1	29
18	Pohjentrek	13	0	13
19	Gondang wetan	22	1	23
20	Rejoso	23	1	24
21	Winongan	22	1	23
22	Grati	34	0	34
23	Lekok	24	6	30
24	Nguling	28	0	28
	<b>Kabupaten Pasuruan</b>	<b>657</b>	<b>58</b>	<b>715</b>

## SOCIAL AND WELFARE

Lanjutan Tabel/Continued Table 4.1.3

Kecamatan Sub District	Guru <sup>1</sup> /Teachers <sup>1</sup>		
	Negeri/Public	Swasta/Private	Jumlah/Total
(1)	(5)	(6)	(7)
1 Purwodadi	95	212	307
2 Tutur	84	170	254
3 Puspo	75	72	147
4 Tosari	50	78	128
5 Lumbang	132	102	234
6 Pasrepan	89	136	225
7 Kejayan	118	199	317
8 Wonorejo	88	145	233
9 Purwosari	102	234	336
10 Prigen	116	194	310
11 Sukorejo	109	224	333
12 Pandaan	158	354	512
13 Gempol	136	263	399
14 Beji	99	246	345
15 Bangil	145	342	487
16 Rembang	91	158	249
17 Kraton	99	205	304
18 Pohjentrek	48	113	161
19 Gondang wetan	74	140	214
20 Rejoso	63	146	209
21 Winongan	76	120	196
22 Grati	94	211	305
23 Lekok	109	197	306
24 Nguling	120	175	295
<b>Kabupaten Pasuruan</b>	<b>2 370</b>	<b>4 436</b>	<b>6 806</b>

## SOSIAL DAN KESEJAHTERAAN RAKYAT

**Lanjutan Tabel/Continued Table 4.1.3**

	Kecamatan <i>Sub District</i>	Murid/Students		
		Laki-Laki/ <i>Male</i>	Perempuan/ <i>Female</i>	Jumlah/Total
	(1)	(8)	(9)	(10)
1	Purwodadi	2 796	2 615	5 411
2	Tutur	1 882	1 753	3 635
3	Puspo	1 185	1 085	227
4	Tosari	856	791	1 647
5	Lumbang	1 394	1 223	2 617
6	Pasrepan	1 948	1 797	3 745
7	Kejayan	2 838	2 612	545
8	Wonorejo	261	2 351	4 961
9	Purwosari	3 059	2 796	5 855
10	Prigen	3 016	2 777	5 793
11	Sukorejo	3 331	3 007	6 338
12	Pandaan	5 393	5 074	10 467
13	Gempol	456	4 093	8 653
14	Beji	3 295	281	6 105
15	Bangil	4 414	411	8 524
16	Rembang	2 547	2 308	4 855
17	Kraton	3 491	3 019	651
18	Pohjentrek	128	1 186	2 466
19	Gondang wetan	2 311	2 135	4 446
20	Rejoso	1 845	1 576	3 421
21	Winongan	1 768	1 577	3 345
22	Grati	3 338	306	6 398
23	Lekok	2 865	262	5 485
24	Nguling	2 713	2 417	513
	<b>Kabupaten Pasuruan</b>	<b>64 735</b>	<b>58 792</b>	<b>123 527</b>

## SOCIAL AND WELFARE

**Tabel** **Jumlah Sekolah, Guru, dan Murid Madrasah Ibtidaiyah (MI) di Bawah Kementerian Agama Menurut Kecamatan, (2017/2018)**  
**Table 4.1.4** *Number of School, Teachers, and Pupils in Madrasah Ibtidaiyah (MI) Under The Ministry of Religion by Sub District, (2017/2018)*

	Kecamatan Sub District	Sekolah/School		
		Negeri/Public	Swasta/Private	Jumlah/Total
	(1)	(2)	(3)	(4)
1	Purwodadi		12	12
2	Tutur		13	13
3	Puspo		6	6
4	Tosari		-	-
5	Lumbang		6	6
6	Pasrepan		15	15
7	Kejayan		11	11
8	Wonorejo		7	7
9	Purwosari		17	17
10	Prigen		14	14
11	Sukorejo		19	19
12	Pandaan		13	13
13	Gempol		18	18
14	Beji		16	16
15	Bangil		10	10
16	Rembang		18	18
17	Kraton		17	17
18	Pohjentrek		6	6
19	Gondang wetan		16	16
20	Rejoso		10	10
21	Winongan		10	10
22	Grati		13	13
23	Lekok		25	25
24	Nguling		9	9
	<b>Kabupaten Pasuruan</b>		<b>301</b>	<b>301</b>

SOSIAL DAN KESEJAHTERAAN RAKYAT

Lanjutan Tabel/Continued Table 4.1.4

Kecamatan Sub District	Guru <sup>1</sup> /Teachers <sup>1</sup>		
	Negeri/Public	Swasta/Private	Jumlah/Total
(1)	(5)	(6)	(7)
1 Purwodadi			
2 Tukur			
3 Puspo			
4 Tosari			
5 Lumbang			
6 Pasrepan			
7 Kejayan			
8 Wonorejo			
9 Purwosari			
10 Prigen			
11 Sukorejo			
12 Pandaan			
13 Gempol			
14 Beji			
15 Bangil			
16 Rembang			
17 Kraton			
18 Pohjentrek			
19 Gondang wetan			
20 Rejoso			
21 Winongan			
22 Grati			
23 Lekok			
24 Nguling			
<b>Kabupaten Pasuruan</b>			

**SOCIAL AND WELFARE**

**Lanjutan Tabel/Continued Table 4.1.4**

	Kecamatan Sub District	Murid/Students		
		Laki-Laki/ Male	Perempuan/ Female	Jumlah/Total
	(1)	(8)	(9)	(10)
1	Purwodadi	480	457	937
2	Tutur	520	505	1 025
3	Puspo	222	192	414
4	Tosari	-	-	-
5	Lumbang	264	247	511
6	Pasrepan	583	559	1 142
7	Kejayan	326	344	670
8	Wonorejo	339	312	651
9	Purwosari	1 142	1 071	2 213
10	Prigen	1 225	1 137	2 362
11	Sukorejo	1 187	1 112	2 299
12	Pandaan	724	681	1 405
13	Gempol	1 579	1 548	3 127
14	Beji	993	1 000	1 993
15	Bangil	717	706	1 423
16	Rembang	786	747	1 533
17	Kraton	1 016	1 008	2 024
18	Pohjentrek	281	266	547
19	Gondang wetan	707	614	1 321
20	Rejoso	691	754	1 445
21	Winongan	399	374	773
22	Grati	497	466	963
23	Lekok	1 381	1 464	2 845
24	Nguling	485	481	966
<b>Kabupaten Pasuruan</b>		<b>16 544</b>	<b>16 045</b>	<b>32 589</b>



## SOSIAL DAN KESEJAHTERAAN RAKYAT

### Jumlah Sekolah, Guru, dan Murid Sekolah Menengah Pertama (SMP) di Bawah Kementerian Pendidikan dan Kebudayaan Menurut Kecamatan, (2017/2018)

**Tabel 4.1.5**  
*Table*

*Number of School, Teachers, and Pupils in Junior High School Under The Ministry of Education and Culture by Sub District, (2017/2018)*

	Kecamatan Sub District	Sekolah/School		
		Negeri/Public	Swasta/Private	Jumlah/Total
	(1)	(2)	(3)	(4)
1	Purwodadi	3	4	7
2	Tutur	3	4	7
3	Puspo	4	0	4
4	Tosari	4	1	5
5	Lumbang	4	0	4
6	Pasrepan	4	1	5
7	Kejayan	2	3	5
8	Wonorejo	2	3	5
9	Purwosari	3	6	9
10	Prigen	2	8	10
11	Sukorejo	2	5	7
12	Pandaan	2	8	10
13	Gempol	3	7	10
14	Beji	2	8	10
15	Bangil	4	8	12
16	Rembang	2	2	4
17	Kraton	2	5	7
18	Pohjentrek	1	2	3
19	Gondang wetan	2	2	4
20	Rejoso	2	2	4
21	Winongan	2	0	2
22	Grati	3	2	5
23	Lekok	1	4	5
24	Nguling	4	1	5
<b>Kabupaten Pasuruan</b>		<b>63</b>	<b>86</b>	<b>149</b>

**SOCIAL AND WELFARE**

**Lanjutan Tabel/Continued Table 4.1.5**

Kecamatan Sub District		Guru <sup>1</sup> /Teachers <sup>1</sup>		
		Negeri/Public	Swasta/Private	Jumlah/Total
(1)		(5)	(6)	(7)
1	Purwodadi	43	65	108
2	Tutur	29	63	92
3	Puspo	27	27	54
4	Tosari	27	31	58
5	Lumbang	21	31	52
6	Pasrepan	27	35	62
7	Kejayan	26	36	62
8	Wonorejo	23	51	74
9	Purwosari	66	86	152
10	Prigen	59	59	118
11	Sukorejo	38	77	115
12	Pandaan	74	116	190
13	Gempol	85	127	212
14	Beji	67	102	169
15	Bangil	91	156	247
16	Rembang	21	41	62
17	Kraton	47	72	119
18	Pohjentrek	25	17	42
19	Gondang wetan	31	55	86
20	Rejoso	25	39	64
21	Winongan	20	26	46
22	Grati	37	59	96
23	Lekok	27	48	75
24	Nguling	48	66	114
<b>Kabupaten Pasuruan</b>		<b>984</b>	<b>1 485</b>	<b>2 469</b>

## SOSIAL DAN KESEJAHTERAAN RAKYAT

**Lanjutan Tabel/Continued Table 4.1.5**

	Kecamatan Sub District	Murid/Students		
		Laki-Laki/ Male	Perempuan/ Female	Jumlah/Total
	(1)	(8)	(9)	(10)
1	Purwodadi	880	832	1 712
2	Tutur	737	751	1 488
3	Puspo	384	375	759
4	Tosari	281	338	619
5	Lumbang	359	308	667
6	Pasrepan	484	308	792
7	Kejayan	422	183	605
8	Wonorejo	647	449	1 096
9	Purwosari	1 408	1 437	2 845
10	Prigen	899	751	165
11	Sukorejo	1 314	1 052	2 366
12	Pandaan	1 709	1 805	3 514
13	Gempol	1 985	1 858	3 843
14	Beji	1 574	1 205	2 779
15	Bangil	2 121	2 067	4 188
16	Rembang	502	330	832
17	Kraton	1 083	1 041	2 124
18	Pohjentrek	495	107	602
19	Gondang wetan	908	660	1 568
20	Rejoso	472	271	743
21	Winongan	561	334	895
22	Grati	987	774	1 761
23	Lekok	711	554	1 265
24	Nguling	1 275	978	2 253
<b>Kabupaten Pasuruan</b>		<b>22 198</b>	<b>18 768</b>	<b>40 966</b>

Catatan/Note: <sup>1</sup>Jumlah guru termasuk kepala sekolah dan guru/ *The total of Teachers including headmaster and teacher*

Sumber/Source: Dinas Pendidikan Pemuda dan Olahraga Kabupaten Pasuruan

## SOCIAL AND WELFARE

### Jumlah Sekolah, Guru, dan Murid Madrasah Tsanawiyah (MTs) di Bawah Kementrian Agama Menurut Kecamatan, (2017/2018)

**Tabel**

**Table 4.1.6**

*Number of School, Teachers, and Pupils in Madrasah Tsanawiyah (MTs) Under The Ministry of Religion by Sub District, (2017/2018)*

Kecamatan Sub District	Sekolah/School		
	Negeri/Public	Swasta/Private	Jumlah/Total
(1)	(2)	(3)	(4)
1 Purwodadi			7
2 Tukur			4
3 Puspo			1
4 Tosari			-
5 Lumbang			3
6 Pasrepan			4
7 Kejayan			4
8 Wonorejo			11
9 Purwosari			11
10 Prigen			8
11 Sukorejo			9
12 Pandaan			9
13 Gempol			8
14 Beji			10
15 Bangil			15
16 Rembang			7
17 Kraton			10
18 Pohjentrek			5
19 Gondang wetan			10
20 Rejoso			3
21 Winongan			3
22 Grati			8
23 Lekok			13
24 Nguling			3
<b>Kabupaten Pasuruan</b>			<b>166</b>

## SOSIAL DAN KESEJAHTERAAN RAKYAT

**Lanjutan Tabel/Continued Table 4.1.6**

Kecamatan <i>Sub District</i>	Guru <sup>1</sup> /Teachers <sup>1</sup>		
	Negeri/ <i>Public</i>	Swasta/ <i>Private</i>	Jumlah/ <i>Total</i>
(1)	(5)	(6)	(7)
1 Purwodadi			
2 Tukur			
3 Puspo			
4 Tosari			
5 Lumbang			
6 Pasrepan			
7 Kejayan			
8 Wonorejo			
9 Purwosari			
10 Prigen			
11 Sukorejo			
12 Pandaan			
13 Gempol			
14 Beji			
15 Bangil			
16 Rembang			
17 Kraton			
18 Pohjentrek			
19 Gondang wetan			
20 Rejoso			
21 Winongan			
22 Grati			
23 Lekok			
24 Nguling			
<b>Kabupaten Pasuruan</b>			

## SOCIAL AND WELFARE

Lanjutan Tabel/Continued Table 4.1.6

Kecamatan Sub District	Murid/Students		
	Laki-Laki/ Male	Perempuan/ Female	Jumlah/Total
(1)	(8)	(9)	(10)
1 Purwodadi	256	215	471
2 Tutur	173	146	319
3 Puspo	32	27	59
4 Tosari	-	-	-
5 Lumbang	58	89	147
6 Pasrepan	385	289	674
7 Kejayan	177	118	295
8 Wonorejo	657	770	1 427
9 Purwosari	879	805	1 684
10 Prigen	347	325	672
11 Sukorejo	770	700	1 470
12 Pandaan	466	479	945
13 Gempol	592	471	1 063
14 Beji	480	480	960
15 Bangil	2 025	2 494	4 519
16 Rembang	484	370	854
17 Kraton	1 175	645	1 820
18 Pohjentrek	158	426	584
19 Gondang wetan	824	990	1 814
20 Rejoso	203	265	468
21 Winongan	138	125	263
22 Grati	503	383	886
23 Lekok	662	703	1 365
24 Nguling	113	122	235
<b>Kabupaten Pasuruan</b>	<b>11 557</b>	<b>11 437</b>	<b>22 994</b>

Catatan/Note: Jumlah guru termasuk kepala sekolah dan guru/ The total of Teachers including headmaster and teacher

Sumber/Source: Kementerian Agama Kabupaten Pasuruan

## SOSIAL DAN KESEJAHTERAAN RAKYAT

### Jumlah Sekolah, Guru, dan Murid Sekolah Menengah Atas (SMA) di Bawah Kementerian Pendidikan dan Kebudayaan Menurut Kecamatan, (2017/2018)

**Tabel**  
*Table* **4.1.7**

*Number of Schools, Teachers, and Pupils in Senior High Schools under The Ministry of Education and Culture by Sub District, (2017/2018)*

	Kecamatan <i>Sub district</i>	Sekolah/Schools		
		Negeri/ <i>Public</i>	Swasta/ <i>Private</i>	Jumlah/ <i>Total</i>
	(1)	(2)	(3)	(4)
1	Purwodadi	0	3	3
2	Tutur	0	2	2
3	Puspo	0	0	0
4	Tosari	1	1	2
5	Lumbang	1	1	2
6	Pasrepan	0	0	0
7	Kejayan	1	0	1
8	Wonorejo	0	1	1
9	Purwosari	1	2	3
10	Prigen	0	4	4
11	Sukorejo	0	2	2
12	Pandaan	1	4	5
13	Gempol	0	3	3
14	Beji	0	1	1
15	Bangil	1	4	5
16	Rembang	0	0	0
17	Kraton	0	2	2
18	Pohjentrek	0	2	2
19	Gondang wetan	1	0	1
20	Rejoso	0	0	0
21	Winongan	0	0	0
22	Grati	0	1	1
23	Lekok	0	1	1
24	Nguling	1	0	1
	<b>Kabupaten Pasuruan</b>	<b>8</b>	<b>34</b>	<b>42</b>

## SOCIAL AND WELFARE

Lanjutan Tabel/Continued Table 4.1.7

Kecamatan Sub district	Guru <sup>1</sup> /Teachers <sup>1</sup>		
	Negeri/Public	Swasta/Private	Jumlah/Total
(1)	(5)	(6)	(7)
1 Purwodadi	11	12	23
2 Tukur	9	9	18
3 Puspo	0	0	0
4 Tosari	11	6	17
5 Lumbang	12	12	24
6 Pasrepan	0	0	0
7 Kejayan	22	36	58
8 Wonorejo	3	5	8
9 Purwosari	46	50	96
10 Prigen	19	25	44
11 Sukorejo	9	8	17
12 Pandaan	67	71	138
13 Gempol	15	25	40
14 Beji	12	8	20
15 Bangil	34	62	96
16 Rembang	0	0	0
17 Kraton	18	20	38
18 Pohjentrek	10	2	12
19 Gondang wetan	23	28	51
20 Rejoso	0	0	0
21 Winongan	0	0	0
22 Grati	6	7	13
23 Lekok	2	5	7
24 Nguling	30	23	53
<b>Kabupaten Pasuruan</b>	<b>359</b>	<b>414</b>	<b>773</b>



## SOSIAL DAN KESEJAHTERAAN RAKYAT

**Lanjutan Tabel/Continued Table 4.1.7**

	Kecamatan <i>Sub district</i>	Murid/ <i>Students</i>		
		Laki-Laki/ <i>Male</i>	Perempuan/ <i>Female</i>	Jumlah/ <i>Total</i>
	(1)	(8)	(9)	(10)
1	Purwodadi	217	160	377
2	Tutur	164	163	327
3	Puspo	0	0	0
4	Tosari	130	124	254
5	Lumbang	145	104	249
6	Pasrepan	0	0	0
7	Kejayan	512	520	1 032
8	Wonorejo	60	56	116
9	Purwosari	578	1 535	2 113
10	Prigen	274	259	533
11	Sukorejo	201	122	323
12	Pandaan	981	1 651	2 632
13	Gempol	312	238	550
14	Beji	182	155	337
15	Bangil	649	1 087	1 736
16	Rembang	0	0	0
17	Kraton	365	356	721
18	Pohjentrek	95	19	114
19	Gondang wetan	439	490	929
20	Rejoso	0	0	0
21	Winongan	0	0	0
22	Grati	65	63	128
23	Lekok	35	33	68
24	Nguling	500	636	1 136
<b>Kabupaten Pasuruan</b>		<b>5 904</b>	<b>7 771</b>	<b>13 675</b>

Catatan/note:

: Dinas Jumlah guru termasuk kepala sekolah dan guru/ *The total of Teachers including headmaster and teacher pendidikan Pemuda dan Olahraga Kabupaten Pasuruan*

Sumber/Source:

Dinas Pendidikan Pemuda dan Olahraga Kabupaten Pasuruan

SOCIAL AND WELFARE

**Jumlah Sekolah, Guru, dan Murid Sekolah Menengah Kejuruan (SMK) di Bawah Kementerian Pendidikan dan Kebudayaan Menurut Kecamatan, (2017/2018)**  
**Tabel 4.1.8**  
*Table Number of School, Teachers, and Pupils in Vocational High School Under The Ministry of Education and Culture by Sub District, (2017/2018)*

	Kecamatan Sub District	Sekolah/School		
		Negeri/Public	Swasta/Private	Jumlah/Total
	(1)	(2)	(3)	(4)
1	Purwodadi	1	1	1
2	Tutur	0	1	1
3	Puspo	1	0	1
4	Tosari	1	0	0
5	Lumbang	0	0	0
6	Pasrepan	0	0	1
7	Kejayan	0	1	2
8	Wonorejo	0	2	4
9	Purwosari	1	3	4
10	Prigen	1	3	1
11	Sukorejo	1	0	5
12	Pandaan	2	3	6
13	Gempol	0	6	11
14	Beji	1	10	4
15	Bangil	1	3	6
16	Rembang	1	5	3
17	Kraton	1	2	2
18	Pohjentrek	0	2	1
19	Gondang wetan	0	1	1
20	Rejoso	0	1	0
21	Winongan	0	0	1
22	Grati	1	0	3
23	Lekok	1	2	3
24	Nguling	0	3	2
<b>Kabupaten Pasuruan</b>		<b>14</b>	<b>49</b>	<b>63</b>

## SOSIAL DAN KESEJAHTERAAN RAKYAT

**Lanjutan Tabel/Continued Table 4.1.8**

	Kecamatan Sub District	Guru <sup>1</sup> /Teachers <sup>1</sup>		
		Negeri/Public	Swasta/Private	Jumlah/Total
	(1)	(5)	(6)	(7)
1	Purwodadi	7	10	17
2	Tutur	20	14	34
3	Puspo	9	10	19
4	Tosari	0	0	0
5	Lumbang	0	0	0
6	Pasrepan	6	8	14
7	Kejayan	4	9	13
8	Wonorejo	37	48	85
9	Purwosari	97	65	162
10	Prigen	22	15	37
11	Sukorejo	56	40	96
12	Pandaan	56	62	118
13	Gempol	111	79	190
14	Beji	45	39	84
15	Bangil	97	92	189
16	Rembang	28	31	59
17	Kraton	12	8	20
18	Pohjentrek	9	3	12
19	Gondang wetan	16	6	22
20	Rejoso	0	0	0
21	Winongan	24	22	46
22	Grati	37	49	86
23	Lekok	11	9	20
24	Nguling	19	21	40
<b>Kabupaten Pasuruan</b>		<b>723</b>	<b>640</b>	<b>1 363</b>

## SOCIAL AND WELFARE

Lanjutan Tabel/Continued Table 4.1.8

	Kecamatan Sub District	Murid/Students		
		Laki-Laki/ Male	Perempuan/ Female	Jumlah/Total
		(1)	(8)	(9)
1	Purwodadi	42	29	71
2	Tutur	376	300	676
3	Puspo	123	85	208
4	Tosari	0	0	0
5	Lumbang	0	0	0
6	Pasrepan	51	50	101
7	Kejayan	58	36	94
8	Wonorejo	714	234	948
9	Purwosari	1 992	1 089	3 081
10	Prigen	462	312	774
11	Sukorejo	1 302	925	2 227
12	Pandaan	1 223	775	1 998
13	Gempol	2 937	1 468	4 405
14	Beji	1 188	505	1 693
15	Bangil	1 836	1 399	3 235
16	Rembang	571	324	895
17	Kraton	247	233	480
18	Pohjentrek	148	47	195
19	Gondang wetan	201	179	380
20	Rejoso	0	0	0
21	Winongan	686	199	885
22	Grati	1 287	747	2 034
23	Lekok	128	87	215
24	Nguling	542	275	817
<b>Kabupaten Pasuruan</b>		<b>16 114</b>	<b>9 298</b>	<b>25 412</b>

Catatan/Note: <sup>1</sup> Guru yang mengajar di dua sekolah atau lebih dihitung dimasing-masing sekolah/ *The teacher who taught in to schools or more counted in every school*

<sup>2</sup> Jumlah guru termasuk kepala sekolah dan guru/ *The total of Teachers including headmaster and teacher*

Sumber/Source: Dinas Pendidikan Pemuda dan Olahraga Kabupaten Pasuruan

## SOSIAL DAN KESEJAHTERAAN RAKYAT

**Tabel 4.1.9** Jumlah Sekolah, Guru, dan Murid Madrasah Aliyah (MA) di Bawah Kementrian Agama Menurut Kecamatan, (2017/2018)  
*Table* Number of School, Teachers, and Pupils in Madrasah Aliyah (MA) Under The Ministry of Religion by Sub District, (2017/2018)

Kecamatan Sub District	Sekolah/School		
	Negeri/Public	Swasta/Private	Jumlah/Total
(1)	(2)	(3)	(4)
1 Purwodadi		1	
2 Tukur		3	
3 Puspo		-	
4 Tosari		-	
5 Lumbang		-	
6 Pasrepan		3	
7 Kejayan		3	
8 Wonorejo		3	
9 Purwosari		5	
10 Prigen		3	
11 Sukorejo		5	
12 Pandaan		5	
13 Gempol		3	
14 Beji		7	
15 Bangil		12	
16 Rembang		3	
17 Kraton		5	
18 Pohjentrek		2	
19 Gondang wetan		5	
20 Rejoso		3	
21 Winongan		1	
22 Grati		2	
23 Lekok		3	
24 Nguling		1	
<b>Kabupaten Pasuruan</b>		<b>78</b>	

## SOCIAL AND WELFARE

Lanjutan Tabel/Continued Table 4.1.9

Kecamatan <i>Sub District</i>	Guru <sup>1</sup> /Teachers <sup>1</sup>		
	Negeri/ <i>Public</i>	Swasta/ <i>Private</i>	Jumlah/ <i>Total</i>
(1)	(5)	(6)	(7)
1 Purwodadi			
2 Tukur			
3 Puspo			
4 Tosari			
5 Lumbang			
6 Pasrepan			
7 Kejayan			
8 Wonorejo			
9 Purwosari			
10 Prigen			
11 Sukorejo			
12 Pandaan			
13 Gempol			
14 Beji			
15 Bangil			
16 Rembang			
17 Kraton			
18 Pohjentrek			
19 Gondang wetan			
20 Rejoso			
21 Winongan			
22 Grati			
23 Lekok			
24 Nguling			
<b>Kabupaten Pasuruan</b>			

## SOSIAL DAN KESEJAHTERAAN RAKYAT

**Lanjutan Tabel/Continued Table 4.1.9**

	Kecamatan Sub District	Murid/Students		
		Laki-Laki/ Male	Perempuan/ Female	Jumlah/Total
	(1)	(8)	(9)	(10)
1	Purwodadi	77	50	127
2	Tutur	106	125	231
3	Puspo	-	-	-
4	Tosari	-	-	-
5	Lumbang	-	-	-
6	Pasrepan	117	133	250
7	Kejayan	104	64	168
8	Wonorejo	72	204	276
9	Purwosari	417	564	981
10	Prigen	128	155	283
11	Sukorejo	459	419	878
12	Pandaan	266	254	520
13	Gempol	63	109	172
14	Beji	388	421	809
15	Bangil	2 528	2 990	5 518
16	Rembang	219	112	331
17	Kraton	656	388	1 044
18	Pohjentrek	68	340	408
19	Gondang wetan	264	476	740
20	Rejoso	212	298	510
21	Winongan	41	44	85
22	Grati	100	103	203
23	Lekok	131	206	337
24	Nguling	67	56	123
	<b>Kabupaten Pasuruan</b>	<b>6 483</b>	<b>7 511</b>	<b>13 994</b>

Catatan/Note:

Sumber/Source: Kementerian Agama Kabupaten Pasuruan

## SOCIAL AND WELFARE

**Tabel 4.1.10** Jumlah Desa<sup>1</sup>/Kelurahan yang Memiliki Fasilitas Sekolah Menurut Kecamatan dan Tingkat Pendidikan, 2016-2018  
*Number of Villages<sup>1</sup> Having Educational Facilities by Sub Districts and Educational Level, 2016-2018*

Kecamatan Sub District	SD Primary School			SMP Junior High School		
	2016	2017	2018	2016	2017	2018
(1)	(2)	(3)	(4)	(5)	(6)	(7)
1 Purwodadi	13	13	13	9	9	9
2 Tukur	12	12	12	8	8	7
3 Puspo	7	7	7	5	6	5
4 Tosari	8	8	8	4	4	4
5 Lumbang	12	12	12	3	4	6
6 Pasrepan	17	17	17	6	8	8
7 Kejayan	25	25	25	8	9	8
8 Wonorejo	15	15	15	8	8	9
9 Purwosari	15	15	15	10	10	11
10 Prigen	14	14	14	12	12	13
11 Sukorejo	19	19	19	12	12	14
12 Pandaan	18	18	18	11	12	13
13 Gempol	15	15	15	11	11	12
14 Beji	14	14	14	11	10	11
15 Bangil	15	15	15	9	10	9
16 Rembang	17	17	17	6	7	7
17 Kraton	25	25	25	13	13	13
18 Pohjentrek	9	9	9	3	3	4
19 Gondang wetan	20	20	20	12	13	12
20 Rejoso	16	16	16	6	7	5
21 Winongan	18	18	18	3	4	5
22 Grati	15	15	15	5	6	7
23 Lekok	11	11	11	6	6	9
24 Nguling	15	15	15	4	5	6
<b>Kabupaten Pasuruan</b>	<b>365</b>	<b>365</b>	<b>365</b>	<b>185</b>	<b>197</b>	<b>207</b>



## SOSIAL DAN KESEJAHTERAAN RAKYAT

**Lanjutan Tabel/Continued Table 4.1.10**

	Kecamatan Sub District	SMA Senior High School			SMK Vocational School		
		2016	2017	2018	2016	2017	2018
		(1)	(2)	(3)	(4)	(5)	(6)
1	Purwodadi	2	2	2	-	-	1
2	Tutur	2	3	3	1	1	1
3	Puspo	-	-	-	1	1	1
4	Tosari	1	2	2	-	-	-
5	Lumbang	-	2	2	-	-	-
6	Pasrepan	1	2	3	-	1	2
7	Kejayan	2	3	3	-	-	-
8	Wonorejo	3	5	3	1	2	2
9	Purwosari	4	5	6	3	3	3
10	Prigen	5	5	7	1	1	1
11	Sukorejo	4	6	8	3	4	3
12	Pandaan	6	7	8	3	3	5
13	Gempol	2	3	5	4	4	6
14	Beji	7	8	7	3	2	3
15	Bangil	8	7	7	4	4	5
16	Rembang	2	3	3	2	2	2
17	Kraton	6	7	8	1	2	3
18	Pohjentrek	1	-	3	-	-	1
19	Gondang wetan	4	6	7	-	1	1
20	Rejoso	2	3	3	-	-	-
21	Winongan	-	1	2	1	2	1
22	Grati	2	2	2	2	2	3
23	Lekok	1	1	4	-	-	3
24	Nguling	2	2	2	1	1	1
<b>Kabupaten Pasuruan</b>		<b>67</b>	<b>85</b>	<b>100</b>	<b>31</b>	<b>36</b>	<b>48</b>

## SOCIAL AND WELFARE

Lanjutan Tabel/Continued Table 4.1.10

Kecamatan Sub District	Perguruan Tinggi/University		
	2016	2017	2018
(1)	(2)	(3)	(4)
1 Purwodadi	-	-	-
2 Tutur	-	-	-
3 Puspo	-	-	-
4 Tosari	-	-	-
5 Lumbang	-	-	-
6 Pasrepan	-	1	-
7 Kejayan	-	-	-
8 Wonorejo	-	1	-
9 Purwosari	1	1	1
10 Prigen	1	2	1
11 Sukorejo	-	-	-
12 Pandaan	3	4	1
13 Gempol	3	2	3
14 Beji	-	-	-
15 Bangil	5	3	3
16 Rembang	-	-	-
17 Kraton	1	3	2
18 Pohjentrek	-	-	-
19 Gondang wetan	1	1	-
20 Rejoso	-	1	-
21 Winongan	-	-	-
22 Grati	-	-	-
23 Lekok	-	-	-
24 Nguling	-	-	-
<b>Kabupaten Pasuruan</b>	<b>15</b>	<b>19</b>	<b>11</b>

Catatan/ Note:

<sup>1</sup> Desa pada tabel ini termasuk permukiman transmigrasi (UPT) YANG MASIH DIBINA OLEH Kementerian terkait dan nagari di Provinsi Sumatra Barat/ Villages in this table include transmigration Settlement unit which is still fostredby the relevan Ministries and the Nagari in The Province of Sumatra Barat

Sumber/Source:

BPS Pendapatan Potensi Desa (Podes)/BPS-Statistics Indonesia Village Potential data collection

## 4.2 Kesehatan/Health

**Tabel 4.2.1** Jumlah Desa<sup>1</sup>/Kelurahan yang Memiliki Sarana Kesehatan Menurut Kecamatan, 2016-2018  
*Table* Number of Villages<sup>1</sup> Having Health Facilities by Sub District, 2016-2018

Kecamatan Sub District	Rumah Sakit Hospital			Pondok/Rumah Bersalin Maternity House		
	2016	2017	2018	2016	2017	2018
(1)	(2)	(3)	(4)	(5)	(6)	(7)
1 Purwodadi	-	-	-	-	-	-
2 Tukur	-	-	-	-	-	-
3 Puspo	-	-	-	1	-	-
4 Tosari	-	-	-	-	-	-
5 Lumbang	-	-	-	-	-	-
6 Pasrepan	-	-	-	-	-	-
7 Kejayan	-	-	-	-	-	-
8 Wonorejo	-	-	-	-	-	-
9 Purwosari	-	1	-	1	-	-
10 Prigen	-	1	-	-	1	-
11 Sukorejo	1	-	1	3	2	1
12 Pandaan	-	-	2	4	-	3
13 Gempol	1	1	2	2	2	1
14 Beji	-	-	-	3	-	-
15 Bangil	1	2	2	15	2	3
16 Rembang	-	-	-	6	-	-
17 Kraton	-	-	-	-	1	-
18 Pohjentrek	-	-	-	-	1	-
19 Gondang wetan	-	-	-	-	-	-
20 Rejoso	-	-	-	-	-	1
21 Winongan	-	-	-	1	1	1
22 Grati	-	-	1	-	-	1
23 Lekok	-	-	-	-	-	-
24 Nguling	-	-	-	1	1	-
<b>Kabupaten Pasuruan</b>	<b>3</b>	<b>5</b>	<b>8</b>	<b>37</b>	<b>11</b>	<b>11</b>

## SOCIAL AND WELFARE

Lanjutan Tabel/Continued Table 4.2.1

Kecamatan Sub District	Poliklinik Polyclinic			Puskesmas Public Health Centre		
	2016	2017	2018	2016	2017	2018
(1)	(8)	(9)	(10)	(11)	(12)	(13)
1 Purwodadi	-	1	1	1	1	1
2 Tutur	1	-	-	2	2	4
3 Puspo	-	-	-	1	1	1
4 Tosari	-	-	-	1	1	1
5 Lumbang	-	-	-	1	1	1
6 Pasrepan	1	1	-	1	1	1
7 Kejayan	-	-	1	2	2	1
8 Wonorejo	-	-	1	1	1	1
9 Purwosari	2	2	1	2	2	2
10 Prigen	1	-	3	2	2	2
11 Sukorejo	2	3	4	1	1	2
12 Pandaan	3	2	5	2	2	3
13 Gempol	2	4	2	2	4	2
14 Beji	-	2	2	1	1	1
15 Bangil	5	3	6	2	2	2
16 Rembang	-	1	2	1	1	1
17 Kraton	2	3	3	2	2	4
18 Pohjentrek	-	2	4	1	1	2
19 Gondang wetan	-	1	-	1	1	1
20 Rejoso	-	-	-	1	1	1
21 Winongan	1	1	2	1	1	1
22 Grati	1	-	-	2	2	2
23 Lekok	-	1	1	1	1	2
24 Nguling	1	1	-	1	1	1
<b>Kabupaten Pasuruan</b>	<b>22</b>	<b>28</b>	<b>38</b>	<b>33</b>	<b>35</b>	<b>40</b>

## SOSIAL DAN KESEJAHTERAAN RAKYAT

**Lanjutan Tabel/Continued Table 4.2.1**

	Kecamatan Sub District	Puskesmas Pembantu Subsidiary of Public Health Centre			Apotek Pharmacy		
		2016	2017	2018	2016	2017	2018
		(14)	(15)	(16)	(17)	(18)	(19)
1	Purwodadi	3	3	3	**	-	1
2	Tutur	4	4	3	**	-	-
3	Puspo	4	4	4	**	-	-
4	Tosari	3	6	4	**	-	-
5	Lumbang	3	3	3	**	-	-
6	Pasrepan	3	3	3	**	-	-
7	Kejayan	3	2	3	**	-	-
8	Wonorejo	2	3	2	**	4	1
9	Purwosari	2	1	2	**	2	2
10	Prigen	3	3	3	**	1	1
11	Sukorejo	4	4	4	**	1	3
12	Pandaan	4	5	6	**	5	7
13	Gempol	5	5	8	**	3	3
14	Beji	4	4	5	**	1	2
15	Bangil	3	1	4	**	5	5
16	Rembang	3	3	3	**	-	1
17	Kraton	3	4	3	**	1	3
18	Pohjentrek	1	1	2	**	1	2
19	Gondang wetan	2	2	2	**	1	-
20	Rejoso	1	2	2	**	1	1
21	Winongan	2	3	1	**	-	-
22	Grati	2	2	2	**	1	2
23	Lekok	3	3	3	**	-	-
24	Nguling	4	4	3	**	-	1
<b>Kabupaten Pasuruan</b>		<b>71</b>	<b>76</b>	<b>78</b>	<b>**</b>	<b>27</b>	<b>35</b>

Catatan/ Note:

<sup>1</sup> Desa pada tabel ini termasuk permukiman transmigrasi (UPT) YANG MASIH DIBINA OLEH Kementerian terkait dan nagari di Provinsi Sumatra Barat/ Villages in this table include transmigration Settlement unit which is still fostredby the relevan Ministries and the Nagari in The Province of Sumatra Barat

Sumber/Source:

Dinas Kesehatan Kabupaten Pasuruan

## SOCIAL AND WELFARE

**Tabel**  
*Table*

**4.2.2**

**Jumlah Tenaga Kesehatan Menurut Kecamatan, 2018**  
*Number Of Medical Personnel By Sub District, 2018*

	<b>Kecamatan</b> <i>Sub district</i>	<b>Dokter</b> <i>Doctor</i>	<b>Perawat</b> <i>Nurse</i>	<b>Bidan</b> <i>Midwife</i>	<b>Farmasi</b> <i>Pharmaceutical</i>	<b>Ahli Gizi</b> <i>Nutritionist</i>
	(1)	(2)	(3)	(4)	(5)	(6)
1	Purwodadi					
2	Tutur					
3	Puspo					
4	Tosari					
5	Lumbang					
6	Pasrepan					
7	Kejayan					
8	Wonorejo					
9	Purwosari					
10	Prigen					
11	Sukorejo					
12	Pandaan					
13	Gempol					
14	Beji					
15	Bangil					
16	Rembang					
17	Kraton					
18	Pohjentrek					
19	Gondang wetan					
20	Rejoso					
21	Winongan					
22	Grati					
23	Lekok					
24	Nguling					
<b>Kabupaten Pasuruan</b>						

Catatan/Note :

## SOSIAL DAN KESEJAHTERAAN RAKYAT

### Persentase Penduduk yang Mempunyai Keluhan Kesehatan Selama Sebulan Terakhir Menurut Kecamatan, 2013-2018

*Percentage of People Who Had Health Complaint during a Month Prior to the Survey By Sub District, 2013-2018*

**Tabel 4.2.3**  
*Table*

Kecamatan Sub district	2013	2014	2015	2016	2017	2018
(1)	(2)	(3)	(4)	(5)	(6)	(7)
1 Purwodadi						
2 Tuter						
3 Puspo						
4 Tosari						
5 Lumbang						
6 Pasrepan						
7 Kejayan						
8 Wonorejo						
9 Purwosari						
10 Prigen						
11 Sukorejo						
12 Pandaan						
13 Gempol						
14 Beji						
15 Bangil						
16 Rembang						
17 Kraton						
18 Pohjentrek						
19 Gondang wetan						
20 Rejoso						
21 Winongan						
22 Grati						
23 Lekok						
24 Nguling						
<b>Kabupaten Pasuruan</b>						

Catatan/Note :

Sumber/Source :

BPS Survei sosial Ekonomi Nasional (Susenas)/ BPS- Statistic Indonesia National Socioeconomic Survey

SOCIAL AND WELFARE

**Tabel 4.2.4**  
Table

**Jumlah Rumah Sakit Umum, Rumah Sakit Khusus, dan Puskesmas Menurut Kecamatan, 2017-2018**  
*Number of General Hospital, Special Hospital, and Public Health Center by Sub District, 2017-2018*

Kecamatan Sub District	Rumah Sakit Umum General Hospital		Rumah Sakit Khusus Special Hospital		Pondok/ Rumah Bersalin Maternity Hospital		Puskesmas Public Health Center	
	2017	2018	2017	2018	2017	2018	2017	2018
(1)	(2)	(3)	(4)	(5)	(6)	(7)	(8)	(9)
1 Purwodadi	-	-	**	**	9	6	1	1
2 Tukur	-	-	**	**	5	1	2	2
3 Puspo	-	-	**	**	6	1	1	1
4 Tosari	-	-	**	**	3	3	1	1
5 Lumbang	-	-	**	**	4	4	1	1
6 Pasrepan	-	-	**	**	10	11	1	1
7 Kejayan	-	-	**	**	19	16	2	2
8 Wonorejo	-	-	**	**	7	7	1	1
9 Purwosari	-	-	**	**	12	5	2	2
10 Prigen	-	-	**	**	3	5	2	2
11 Sukorejo	-	1	**	**	14	12	1	1
12 Pandaan	1	1	**	**	9	9	2	2
13 Gempol	1	2	**	**	6	3	2	2
14 Beji	-	-	**	**	6	6	1	1
15 Bangil	2	2	**	**	5	5	2	2
16 Rembang	-	-	**	**	10	10	1	1
17 Kraton	-	-	**	**	18	13	2	2
18 Pohjentrek	-	-	**	**	3	4	1	1
19 Gondang wetan	-	-	**	**	14	14	1	1
20 Rejoso	-	-	**	**	10	10	1	1
21 Winongan	-	-	**	**	16	12	1	1
22 Grati	-	1	**	**	9	7	2	2
23 Lekok	-	-	**	**	7	7	1	1
24 Nguling	-	-	**	**	8	8	1	1
<b>Kabupaten Pasuruan</b>	<b>4</b>	<b>7</b>	<b>**</b>	<b>**</b>	<b>189</b>	<b>213</b>	<b>179</b>	<b>33</b>



## SOSIAL DAN KESEJAHTERAAN RAKYAT

**Lanjutan Tabel/Continued Table 4.2.4**

	Kecamatan Sub District	Klinik/Balai Kesehatan Clinic/Health center		Posyandu Maternal & Child Health Center		Polindes Village Maternity	
		2017	2018	2017	2018	2017	2018
	(1)	(10)	(11)	(12)	(13)	(14)	(15)
1	Purwodadi	**	**	94	90	13	6
2	Tutur	**	**	78	55	12	1
3	Puspo	**	**	43	38	7	1
4	Tosari	**	**	38	39	8	3
5	Lumbang	**	**	52	29	17	4
6	Pasrepan	**	**	90	56	17	11
7	Kejayan	**	**	162	120	25	16
8	Wonorejo	**	**	89	108	15	7
9	Purwosari	**	**	104	88	15	5
10	Prigen	**	**	99	70	14	5
11	Sukorejo	**	**	123	87	19	12
12	Pandaan	**	**	173	179	18	9
13	Gempol	**	**	138	142	15	3
14	Beji	**	**	115	96	14	6
15	Bangil	**	**	122	80	15	5
16	Rembang	**	**	110	81	17	10
17	Kraton	**	**	163	141	25	13
18	Pohjentrek	**	**	65	61	9	4
19	Gondang wetan	**	**	119	89	20	14
20	Rejoso	**	**	90	65	16	10
21	Winongan	**	**	105	104	18	12
22	Grati	**	**	96	68	15	7
23	Lekok	**	**	97	66	16	7
24	Nguling	**	**	90	47	15	8
<b>Kabupaten Pasuruan</b>		<b>**</b>	<b>**</b>	<b>2 455</b>	<b>1 999</b>	<b>375</b>	<b>179</b>

Catatan:

Sumber/Source: Kementerian Kesehatan Profil Kesehatan Indonesia/Ministry of Health Health Profile of Indonesia

SOCIAL AND WELFARE

4.3 Agama dan Sosial Lainnya/Religion and Other Social Affairs

**Tabel**  
*Table* **4.3.1**

**Jumlah Penduduk Menurut Kecamatan dan Agama yang Dianut, 2018**  
*Population by Sub District and Religion, 2018*

	<b>Kecamatan</b> <i>Subdistrict</i>	<b>Islam</b>	<b>Protestan</b> <i>Protestant</i>	<b>Katolik</b> <i>Catholic</i>	<b>Hindu</b>	<b>Budha</b> <i>Buddha</i>	<b>Lainnya</b> <i>Others</i>
	(1)	(2)	(3)	(4)	(5)	(6)	(7)
1	Purwodadi	63 328	150	5	6	-	-
2	Tutur	52 089	168	342	1 026	-	-
3	Puspo	27 068	14	1 028	-	-	-
4	Tosari	6 032	110	-	11 643	-	-
5	Lumbang	34 816	-	-	-	-	-
6	Pasrepan	53 461	55	9	-	16	-
7	Kejayan	65 225	-	-	-	-	-
8	Wonorejo	5 108	10	25	6	-	-
9	Purwosari	80 623	407	670	3	2	-
10	Prigen	81 221	2 022	439	110	116	-
11	Sukorejo	72 482	234	137	9	9	-
12	Pandaan	86 987	1 087	686	46	99	-
13	Gempol	119 272	2 006	646	87	164	-
14	Beji	83 825	140	20	17	13	-
15	Bangil	81 302	966	162	19	61	-
16	Rembang	62 143	11	-	-	4	-
17	Kraton	93 388	-	45	25	-	-
18	Pohjentrek	28 001	69	105	7	11	-
19	Gondang wetan	49 497	51	83	-	4	-
20	Rejoso	45 381	-	41	-	-	-
21	Winongan	46 886	7	-	-	-	-
22	Grati	77 636	95	-	3	-	-
23	Lekok	65 113	2	-	-	-	-
24	Nguling	66 776	243	218	-	-	4
	<b>Kabupaten Pasuruan</b>	<b>1 447 660</b>	<b>7 847</b>	<b>4 661</b>	<b>13 002</b>	<b>499</b>	<b>4</b>

Catatan/Note :  
Sumber/Source :

Kementerian Agama Kabupaten Pasuruan

## SOSIAL DAN KESEJAHTERAAN RAKYAT

**Tabel** **Jumlah Tempat Peribadatan Menurut Kecamatan, 2018**  
*Table* **4.3.2** *Number of Places of Worship by Sub District and Religion, 2018*

	<b>Kecamatan</b> <i>Sub district</i>	<b>Masjid</b> <i>Mosque</i>	<b>Mushola</b> <i>Pray Room</i>	<b>Gereja</b> <b>Protestan</b> <i>Protestant Church</i>	<b>Gereja</b> <b>Katolik</b> <i>Catholic Church</i>	<b>Pura</b> <i>Temple</i>	<b>Vihara</b>	<b>Klenteng</b>
	(1)	(2)	(3)	(4)	(5)	(6)	(7)	(8)
1	Purwodadi	68	331	4	-	-	1	-
2	Tutur	77	239	3	-	10	-	-
3	Puspo	54	154	-	-	2	-	-
4	Tosari	22	29	5	-	27	-	-
5	Lumbang	34	140	-	-	-	-	-
6	Pasrepan	78	456	-	-	-	-	-
7	Kejayan	60	191	-	-	-	-	-
8	Wonorejo	65	598	1	-	-	-	-
9	Purwosari	71	509	1	-	-	-	-
10	Prigen	83	332	11	-	2	3	-
11	Sukorejo	75	331	3	-	-	-	-
12	Pandaan	121	43	6	-	-	-	-
13	Gempol	105	343	6	-	-	1	-
14	Beji	87	272	1	-	1	-	-
15	Bangil	44	227	3	-	-	-	1
16	Rembang	83	26	-	-	-	-	-
17	Kraton	85	493	-	-	-	-	-
18	Pohjentrek	32	119	1	-	-	-	-
19	Gondang wetan	54	353	-	-	-	-	-
20	Rejoso	53	228	-	-	-	-	-
21	Winongan	78	197	-	-	-	-	-
22	Grati	68	73	1	-	-	-	-
23	Lekok	35	101	-	-	-	-	-
24	Nguling	39	317	-	-	-	-	-
	<b>Kabupaten Pasuruan</b>	<b>1 571</b>	<b>6 102</b>	<b>46</b>	<b>-</b>	<b>42</b>	<b>5</b>	<b>1</b>

Catatan/Note :

Sumber/Source :

Kementerian Agama Kabupaten Pasuruan

SOCIAL AND WELFARE

**Tabel 4.3.3** Jumlah Desa<sup>1</sup>/Kelurahan yang Mengalami Bencana Alam<sup>2</sup> Menurut Kecamatan, 2016-2018  
*Table* **4.3.3** Number of Villages<sup>1</sup> that Had Natural Disaster<sup>2</sup> by Sub District, 2016-2018

Kecamatan Sub District	Banjir/Flood			Gempa Bumi/Earthquake		
	2016	2017	2018	2016	2017	2018
(1)	(2)	(3)	(4)	(5)	(6)	(7)
1 Purwodadi	-	-	-	-	-	1
2 Tukur	-	-	-	-	-	-
3 Puspo	-	-	-	-	-	-
4 Tosari	-	-	-	-	-	-
5 Lumbang	1	-	-	-	-	-
6 Pasrepan	3	1	2	-	-	-
7 Kejayan	-	2	1	-	-	-
8 Wonorejo	-	-	-	-	-	-
9 Purwosari	-	-	1	-	-	-
10 Prigen	-	-	-	-	-	-
11 Sukorejo	-	-	1	-	-	-
12 Pandaan	-	2	6	-	-	-
13 Gempol	-	-	4	-	-	-
14 Beji	9	7	5	-	-	-
15 Bangil	9	10	7	-	-	-
16 Rembang	5	7	5	-	-	-
17 Kraton	13	12	20	-	-	-
18 Pohjentrek	5	0	4	-	-	-
19 Gondang wetan	5	2	3	-	-	-
20 Rejosorejo	15	13	3	-	-	-
21 Winongan	13	9	8	-	-	-
22 Grati	2	5	10	-	-	-
23 Lekok	1	-	-	-	-	-
24 Nguling	1	1	7	-	-	-
<b>Kabupaten Pasuruan</b>	<b>82</b>	<b>71</b>	<b>87</b>	<b>-</b>	<b>-</b>	<b>1</b>

## SOSIAL DAN KESEJAHTERAAN RAKYAT

**Lanjutan Tabel/Continued Table 4.3.3**

Kecamatan Sub District		Tanah Longsor/Landslide		
		2016	2017	2018
(1)		(8)	(9)	(10)
1	Purwodadi	1	4	2
2	Tutur	2	-	5
3	Puspo	4	3	6
4	Tosari	8	8	8
5	Lumbang	3	-	2
6	Pasrepan	-	1	-
7	Kejayan	-	-	-
8	Wonorejo	-	-	1
9	Purwosari	1	-	-
10	Prigen	4	2	-
11	Sukorejo	-	-	1
12	Pandaan	-	1	1
13	Gempol	1	-	-
14	Beji	-	-	-
15	Bangil	-	-	-
16	Rembang	-	-	-
17	Kraton	-	-	-
18	Pohjentrek	-	-	-
19	Gondang wetan	-	-	-
20	Rejoso	-	-	-
21	Winongan	-	1	-
22	Grati	-	1	1
23	Lekok	-	-	-
24	Nguling	-	1	-
<b>Kabupaten Pasuruan</b>		<b>24</b>	<b>22</b>	<b>27</b>

Catatan/Note: <sup>1</sup>Desa pada tabel ini termasuk Unit Permukiman Transmigrasi (UPT) yang masih dibina oleh kementerian terkait dan nagari di Provinsi Sumatera Barat/Village in this table are include in Transmigration Settlement Unit which is still fostered by the relevant ministries and the nagari in the Province of Sumatera Barat  
<sup>2</sup>Terjadi dalam tiga tahun terakhir sampai dengan saat pencacahan/Occured during the last three yer as by the time of enumeration

Sumber/Source: Bps Pendataan Potensi Desa (Podes)/BPS-Statistic Indonesia Village Potencial Data Collecting

## SOCIAL AND WELFARE

**Tabel 4.3.4** Jumlah Nikah, Talak, Cerai, dan Rujuk Menurut Kecamatan, 2018  
*Number of Marriages, Separates, Divorce, and Reconciliation by Sub Districts, 2018*

Kecamatan Sub District	Nikah Marriages	Talak Separates	Cerai Divorce	Rujuk Reconciliation
[1]	[2]	[3]	[4]	[5]
01. Purwodadi	680	4	15	-
02. Tukur	481	20	21	-
03. Puspo	304	2	12	-
04. Tosari	75	-	-	-
05. Lumbang	330	-	-	-
06. Pasrepan	536	8	28	-
07. Kejayan	650	-	-	-
08. Wonorejo	606	25	122	-
09. Purwosari	807	-	-	-
10. Prigen	716	-	-	-
11. Sukorejo	654	-	-	-
12. Pandaan	933	62	102	-
13. Gempol	1 071	5	10	-
14. Beji	758	-	-	-
15. Bangil	775	8	28	-
16. Rembang	544	21	43	-
17. Kraton	663	63	-	-
18. Pohjentrek	286	7	34	-
19. Gondangwetan	501	-	-	-
20. Rejoso	418	23	56	-
21. Winongan	397	-	-	-
22. Grati	763	-	-	-
23. Lekok	901	38	41	-
24. Nguling	610	-	-	-
<b>Kabupaten Pasuruan</b>	<b>14 459</b>	<b>286</b>	<b>512</b>	<b>-</b>

Sumber/Source: Kantor Kementerian Agama Kabupaten Pasuruan/ Office of Religious Affairs Ministry of Pasuruan Regency

## SOSIAL DAN KESEJAHTERAAN RAKYAT

**Tabel 4.3.5** **Jamaah Haji Kabupaten Pasuruan yang Diberangkatkan dari Embarkasi Juanda, 2017-2018**  
*Haji Pilgrims of Pasuruan Regency Embarked from Juanda Embarcation, 2017-2018*

Kecamatan Sub Districts	2017			2018		
	Laki-laki	Perempuan	Jumlah	Laki-laki	Perempuan	Jumlah
	<i>Male</i>	<i>Female</i>	<i>Total</i>	<i>Male</i>	<i>Female</i>	<i>Total</i>
[1]	[2]	[3]	[4]	[5]	[6]	[7]
01. Purwodadi	8	7	15	8	11	19
02. Tutar	31	30	61	16	17	33
03. Puspo	7	4	11	1	2	3
04. Tosari	3	3	6	4	4	8
05. Lumbang	16	11	27	6	4	10
06. Pasrepan	15	11	26	7	6	13
07. Kejayan	23	18	41	28	21	49
08. Wonorejo	26	18	44	35	35	70
09. Purwosari	32	26	58	34	39	73
10. Prigen	25	23	48	18	21	39
11. Sukorejo	39	31	70	40	34	74
12. Pandaan	43	52	95	49	57	106
13. Gempol	40	51	91	47	61	108
14. Beji	56	58	114	37	35	72
15. Bangil	36	42	78	37	44	81
16. Rembang	30	16	46	28	18	46
17. Kraton	24	23	47	42	27	69
18. Pohjentrek	6	8	14	6	3	9
19. Gondangwetan	13	13	26	11	8	19
20. Rejoso	20	9	29	15	10	25
21. Winongan	19	16	35	14	12	26
22. Grati	30	26	56	20	20	40
23. Lekom	19	10	29	34	24	58
24. Nguling	32	32	64	34	33	67
<b>Kabupaten Pasuruan</b>	<b>593</b>	<b>538</b>	<b>1 131</b>	<b>571</b>	<b>546</b>	<b>1 117</b>

Sumber/Source: Kantor Kementerian Agama Kabupaten Pasuruan/ Office of Religious Affairs Ministry of Pasuruan Regency

## SOCIAL AND WELFARE

**Tabel 4.3.6** Jumlah Bidang Tanah Wakaf Menurut Kecamatan, 2017-2018  
*Table Number of Areas Landed Donated by Districts, 2017-2018*

Kecamatan Sub Districts	Bidang/Landed		Luas/Areas (m <sup>2</sup> )	
	2017	2018	2017	2018
[1]	[2]	[3]	[4]	[5]
01. Purwodadi	286	305	105.657	174 632
02. Tukur	214	214	55.063	55 063
03. Puspo	97	97	22.618	22 618
04. Tosari	135	135	86.179	86 179
05. Lumbang	84	83	20.980	20 980
06. Pasrepan	149	149	102.540	68 885
07. Kejayan	220	220	90.873	90 873
08. Wonorejo	200	200	151.234	151 234
09. Purwosari	437	437	183.332	183 332
10. Prigen	65	65	20.410	20 410
11. Sukorejo	180	180	85.144	85 144
12. Pandaan	214	214	85.763	85 763
13. Gempol	190	190	89.322	89 322
14. Beji	419	419	171.339	171 339
15. Bangil	337	337	105.884	105 884
16. Rembang	138	138	67.607	67 607
17. Kraton	169	169	55.680	55 680
18. Pohjentrek	126	126	44.974	44 974
19. Gondangwetan	291	303	15.065	17 226
20. Rejoso	320	320	195.051	195 051
21. Winongan	330	330	69.842	69 842
22. Grati	266	266	88.728	88 728
23. Lekok	68	68	74.417	74 417
24. Nguling	100	100	66.973	66 973
<b>Kabupaten Pasuruan</b>	<b>5 035</b>	<b>5 065</b>	<b>2 054 675</b>	<b>2 092 156</b>

Sumber/Source: Kantor Kementerian Agama Kabupaten Pasuruan/ Office of Religious Affairs Ministry of Pasuruan Regency



## SOSIAL DAN KESEJAHTERAAN RAKYAT

**Tabel 4.3.7** Jumlah Bidang Tanah Wakaf Dirinci Menurut Status Tanah dan Kecamatan, 2018  
*Number of Areas Landed Donated by Registered Status and Districts, 2018*

Kecamatan Sub Districts	Sudah Bersertifikat	Belum Bersertifikat		Jumlah	Jumlah Lokasi
		Dalam Proses KUA/BPN	Belum ber AIW/PPAIW		
[1]	[2]	[3]	(4)	[5]	[6]
01. Purwodadi	130	156	-	156	136
02. Tutur	140	-	74	74	136
03. Puspo	45	38	14	52	42
04. Tosari	33	102	-	102	13
05. Lumbang	28	51	5	56	38
06. Pasrepan	60	88	1	89	36
07. Kejayan	201	19	-	19	60
08. Wonorejo	93	107	-	107	77
09. Purwosari	-	388	49	437	135
10. Prigen	25	18	22	40	65
11. Sukorejo	89	91	-	91	69
12. Pandaan	142	56	16	72	126
13. Gempol	134	56	-	56	111
14. Beji	194	225	-	225	133
15. Bangil	165	172	-	172	154
16. Rembang	63	75	-	75	62
17. Kraton	77	85	7	92	70
18. Pohjentrek	109	17	-	17	95
19. Gondangwetan	86	189	16	205	81
20. Rejoso	89	231	-	231	105
21. Winongan	165	100	65	165	103
22. Grati	81	266	-	266	130
23. Lekok	33	35	-	35	32
24. Nguling	32	68	-	68	29
<b>Kabupaten Pasuruan</b>	<b>2 214</b>	<b>2 633</b>	<b>269</b>	<b>2 902</b>	<b>2 038</b>

Sumber/Source: Kantor Kementerian Agama Kabupaten Pasuruan/ Office of Religious Affairs Ministry of Pasuruan Regency

## SOCIAL AND WELFARE

**Tabel 4.3.8** Jumlah Penyuluh Agama Muda / Madya dan Pencatat Nikah Menurut Kecamatan, 2017-2018  
*Number of Young Religious Scout and Marriage Quotion Assistant Official, 2017-2018*

Kecamatan Sub Districts	Penyuluh Agama Young Religious		Pencatat Nikah Marriage Quotion	
	2017	2018	2017	2018
[1]	[2]	[3]	[4]	[5]
01. Purwodadi	8	9	1	1
02. Tukur	8	8	1	1
03. Puspo	8	8	1	1
04. Tosari	8	8	1	1
05. Lumbang	8	8	1	1
06. Pasrepan	8	8	1	1
07. Kejayan	8	10	2	1
08. Wonorejo	9	8	1	1
09. Purwosari	9	8	1	1
10. Prigen	8	8	1	1
11. Sukorejo	9	8	1	1
12. Pandaan	9	9	2	1
13. Gempol	8	8	1	1
14. Beji	8	8	1	1
15. Bangil	9	9	2	1
16. Rembang	8	6	1	1
17. Kraton	9	9	1	1
18. Pohjentrek	9	9	1	1
19. Gondangwetan	9	9	1	1
20. Rejoso	9	9	1	1
21. Winongan	8	8	2	1
22. Grati	8	7	1	2
23. Lekok	8	8	2	1
24. Nguling	8	8	1	1
<b>Jumlah / Total</b>	<b>201</b>	<b>198</b>	<b>29</b>	<b>25</b>

Sumber/Source: Kantor Kementerian Agama Kabupaten Pasuruan/ Office of Religious Affairs Ministry of Pasuruan Regency

**SOSIAL DAN KESEJAHTERAAN RAKYAT**  
**Indeks Pembangunan Manusia Menurut Kabupaten/Kota di**  
**Provinsi Jawa Timur, 2014-2018**  
*Human Development Index by Regency/Municipality in Jawa*  
*Timur Province, 2014 - 2018*

**Tabel**  
*Table*      **4.3.9**

Kabupaten/Kota Regency/ Municipality	2014	2015	2016	2017	2018
1	2	3	4	5	6
Pacitan	63,81	64,92	65,74	66,51	67,33
Ponorogo	67,40	68,16	68,93	69,26	69,91
Trenggalek	66,16	67,25	67,78	68,10	68,71
Tulungagung	69,49	70,07	70,82	71,24	71,99
Blitar	66,88	68,13	68,88	69,33	69,93
Kediri	68,44	68,91	69,87	70,47	71,07
Malang	65,59	66,63	67,51	68,47	69,40
Lumajang	62,33	63,02	63,74	64,23	64,83
Jember	62,64	63,04	64,01	64,96	65,96
Banyuwangi	67,31	68,08	69,00	69,64	70,06
Bondowoso	63,43	63,95	64,52	64,75	65,27
Situbondo	63,91	64,53	65,08	65,68	66,42
Probolinggo	63,04	63,83	64,12	64,28	64,85
<b>Pasuruan</b>	<b>64,35</b>	<b>65,04</b>	<b>65,71</b>	<b>66,69</b>	<b>67,41</b>
Sidoarjo	76,78	77,43	78,17	78,70	79,50
Mojokerto	70,22	70,85	71,38	72,36	72,64
Jombang	69,07	69,59	70,03	70,88	71,86
Nganjuk	69,59	69,90	70,50	70,69	71,23
Madiun	68,60	69,39	69,67	70,27	71,01
Magetan	70,29	71,39	71,94	72,60	72,91
Ngawi	67,78	68,32	68,96	69,27	69,91
Bojonegoro	65,27	66,17	66,73	67,28	67,85
Tuban	64,58	65,52	66,19	66,77	67,43
Lamongan	69,42	69,84	70,34	71,11	71,97
Gresik	72,84	73,57	74,46	74,84	75,28
Bangkalan	60,71	61,49	62,06	62,30	62,87
Sampang	56,98	58,18	59,09	59,90	61,00

## SOCIAL AND WELFARE

Lanjutan Tabel/Continued Table 4.2.1

Kabupaten/Kota Regency/ Municipality	2014	2015	2016	2017	2018
1	2	3	4	5	6
Pamekasan	62,66	63,10	63,98	64,93	65,41
Sumenep	61,43	62,38	63,42	64,28	65,25
Kota Kediri	74,62	75,67	76,33	77,13	77,58
Kota Blitar	75,26	76,00	76,71	77,10	77,58
Kota Malang	78,96	80,05	80,46	80,65	80,89
Kota Probolinggo	70,49	71,01	71,50	72,09	72,53
Kota Pasuruan	73,23	73,78	74,11	74,39	74,78
Kota Mojokerto	75,04	75,54	76,38	76,77	77,14
Kota Madiun	78,81	79,48	80,01	80,13	80,33
Kota Surabaya	78,87	79,47	80,38	81,07	81,74
Kota Batu	71,89	72,62	73,57	74,26	75,04
<b>Jawa Timur</b>	<b>68,14</b>	<b>68,95</b>	<b>69,74</b>	<b>70,27</b>	<b>70,77</b>

# Pertanian

*Agriculture*

**BAB**  
**V**



**Produksi 4 (Empat) Besar Tanaman Hias di Kabupaten Pasuruan (Tangkai), 2108**  
*The Biggest 4 (Four) of Ornamental Plant Production in Pasuruan Regency (Stalks), 2018*

**Produksi 4 (Empat) Besar Buah-buahan di Kabupaten Pasuruan (Ribu Ton), 2018**  
*The Biggest 4 (Four) of Fruits Production in Pasuruan Regency (thousand Ton), 2018*



Kentang merupakan tanaman semusim yang memiliki produksi terbesar mencapai 227 Ribu Ton di Kabupaten Pasuruan, dengan luas panen hingga 6.800 Hektar.  
*Potatoes were seasonal vegetable plants with biggest production that reach 227 thousand Ton in Pasuruan Regency, that even has harvested area up to 6.800 Acre.*

**2018**

1. **Data pokok tanaman pangan yang dikumpulkan** adalah luas panen dan produktivitas (hasil per hektar). Produksi tanaman pangan merupakan hasil perkalian antara luas panen dengan produktivitas. Pengumpulan data luas panen dilakukan setiap bulan dengan pendekatan area kecamatan di seluruh wilayah Indonesia. Pengumpulan data produktivitas dilakukan melalui pengukuran langsung pada plot ubinan berukuran  $2\frac{1}{2}$  m x  $2\frac{1}{2}$  m. Pengumpulan data produktivitas dilakukan setiap subround (empat bulanan) pada waktu panen petani

2. **Data produksi padi dan palawija yang disajikan** adalah dalam kualitas: gabah kering giling (padi), pipilan kering (jagung), biji kering (kedelai dan kacang tanah), dan umbi basah (ubi kayu dan ubi jalar).

1. **The main food crops data collected** consists of harvested area and productivity (yield per hectare). Food crops production is generated by harvested area multiplied by productivity. The harvested area data is collected every month using sub district area approach in all sub district in Indonesia. The productivity data collection is conducted by a direct measurement in  $2\frac{1}{2}$ m x  $2\frac{1}{2}$ m crop cutting plot. The productivity measurement is conducted in every subround (four monthly) at the time when farmers are harvesting their crops.

2. **Production of paddy and secondary crops data** are presented in the form of: dry unhusked rice (paddy), dry loose maize (maize), dry shells crops (soybeans and peanuts), and fresh roots (cassava and sweet potatoes).

## AGRICULTURE

### 3. Tanaman sayuran dan buah-buahan semusim.

**Tanaman sayuran semusim** adalah tanaman sumber vitamin, garam mineral dan lain-lain yang dikonsumsi dari bagian tanaman yang berupa daun, bunga, buah, dan umbinya, yang berumur kurang dari satu tahun.

**Tanaman buah-buahan semusim** adalah tanaman sumber vitamin, garam mineral, dan lain-lain yang dikonsumsi dari bagian tanaman yang berupa buah, berumur kurang dari satu tahun, tidak berbentuk pohon/rumpun tetapi menjalar dan berbatang lunak.

### 4. Tanaman buah-buahan dan sayuran tahunan.

**Tanaman buah-buahan tahunan** adalah tanaman sumber vitamin, garam mineral, dan lain-lain yang dikonsumsi dari bagian tanaman yang berupa buah dan merupakan tanaman tahunan.

**Tanaman sayuran tahunan** adalah tanaman sumber vitamin, garam mineral, dan lain-lain yang dikonsumsi dari bagian tanaman yang berupa daun dan atau buah yang berumur lebih dari satu tahun.

### 3. *Seasonal vegetable and fruit plants.*

*Seasonal vegetable plants are plants which are the sources of vitamin, mineral salt, etc, consumed from the part of the plant in the form of leaf, flower, fruit, and root with the age of less than one year.*

*Seasonal fruit plants are plants which are the sources of vitamin, mineral salt, etc, consumed from the part of the plant in the form of fruits. These plants are creeps with the age of less than one year.*

### 4. *Annual fruit and vegetable plants.*

*Annual fruit plants are plants which are the sources of vitamin, contained mineral salt, etc, consumed from the part of plant in the form of fruit and more than one year of age.*

*Annual vegetable plants are plants which are the sources of vitamin, contained mineral salt, etc, consumed from the part of the plant in the form of vegetable and more than one year of age.*

## PERTANIAN

5. **Tanaman biofarmaka** adalah tanaman yang bermanfaat untuk obat-obatan, kosmetik, dan kesehatan yang dikonsumsi atau digunakan dari bagian-bagian tanaman seperti daun, batang, buah, umbi (rimpang) ataupun akar.
6. **Tanaman hias** adalah tanaman yang mempunyai nilai keindahan baik bentuk, warna daun, tajuk maupun bunganya, sering digunakan untuk penghias pekarangan dan lain sebagainya.
7. **Luas panen tanaman hortikultura** adalah luas tanaman sayuran, buah-buahan, biofarmaka, dan tanaman hias yang diambil hasilnya/dipanen pada periode pelaporan.
8. **Luas panen untuk tanaman sayuran** adalah luas tanaman yang dipanen sekaligus/habis/dibongkar dan luas tanaman yang dipanen berkali-kali (lebih dari satu kali)/belum habis.  
**Tanaman yang dipanen sekaligus/habis/dibongkar** adalah tanaman yang sehabis panen langsung dibongkar/dicabut, terdiri dari bawang merah, bawang putih, bawang daun, kentang, kol/kubis, kembang kol, petsai/sawi, wortel, lobak, dan kacang merah.
5. **Medicinal plants** are plants which are useful for medicine. It is consumed from part of the plant such as leaf, flower, fruit, tuber, and root.
6. **Ornamental plants** are plants which have a beauty value, either in shape, colour of leaf or crown of flower, and they are often used as a yard decorator.
7. **Harvested area of horticulture** is area which vegetable, fruit, medicinal and ornamental plant of crop harvested during the period of report.
8. **Harvested area of vegetables** is area of entirely plant harvested/demolished and plant harvested several times/undemolished.  
**Entirely plants harvested/demolished** are plants usually harvested once and demolished to be substituted by other plants, consisting of: shallots, garlic, leeks, potato, cabbage, cauli flower, mustard green, carrots, chinese radish, and red kidney beans.



## AGRICULTURE

**Tanaman yang dipanen berkali-kali (lebih dari satu kali)/belum habis** adalah tanaman yang pemanenannya lebih dari satu kali dan biasanya dibongkar apabila panen terakhir sudah tidak memadai lagi, terdiri dari: kacang panjang, cabe besar, cabe rawit, jamur, tomat, terung, buncis, ketimun, labu siam, kangkung, bayam, melon, semangka, dan blewah.

9. **Produksi hortikultura** adalah hasil menurut bentuk produk dari setiap tanaman sayuran, buah-buahan, biofarmaka dan tanaman hias yang diambil berdasarkan luas yang dipanen/tanaman yang menghasilkan pada bulan/ triwulan laporan.
10. Penghitungan luas tanaman perkebunan besar adalah pada keadaan akhir tahun dan tidak termasuk yang luasnya kurang dari 5 hektar.
11. Bentuk produksi perkebunan adalah; karet kering (karet), daun kering (teh dan tembakau), biji kering (kopi dan coklat), kulit kering (kayu manis dan kina), serat kering (rami), bunga kering (cengkeh), refined sugar (tebu dari perkebunan besar), gula mangkok (tebu dari perkebunan rakyat), ekivalen kopra (kopra), biji dan bunga (pala) serta minyak daun (sereh).

**Plants harvested several times/ undemolished** are plants usually harvested more than once and demolished in the case that the last harvest was economically not profitable. They consist of : yard long beans, chili, small chili, mushroom, tomatoes, egg plant, frech beans, cucumber, pumpkin/chajota, swamp cabbage, spinach, melon, watermelon, and blewah.

9. **Horticulture production** is the standard production quantity form of vegetable, fruit, medicinal and ornamental plant based on harvested area/the number of production plants reported monthly/ quarterly.
10. *Planted areas of estates refer to condition at the end of the year, and exclude areas less than 5 hectares.*
11. *Production of estates crops are follows: dry rubber (rubber); dry leaves (tea and tobacco); dry beans (coffee and cocoa); dry bark (cassia vera and cinchona); dry fibre (rosella); dry flowers/buds (cloves); refined sugar (sugar cane from estate); cup sugar (sugar cane from smallholders); copra (copra); seeds and buds (nutmeg); and leaf oil (citronella).*

5.1 Tanaman Pangan/*Food Crops*

**Tabel**  
*Table* 5.1.1

**Luas Panen, Produksi, dan Produktivitas Padi Menurut Bulan (ha), 2018**  
*Harvest Area, Production, and Productivity of Paddy by Month (ha), 2018*

	<b>Bulan</b> <i>Month</i>	<b>Luas Panen (ha)</b> <i>Harvest Area (ha)</i>	<b>Produksi (ton)</b> <i>Production (ton)</i>	<b>Produktivitas (ton/ha)</b> <i>Productivity (ton/ha)</i>
	(1)	(2)	(3)	(4)
1	Januari	2 978	17 139	5,74
2	Pebruari	2 524	14 448	5,72
3	Maret	5 268	29 282	5,56
4	April	10 954	62 303	5,69
5	Mei	5 904	34 754	5,89
6	Juni	2 766	16 299	5,89
7	Juli	4 825	28 381	5,88
8	Agustus	6 955	40 970	5,89
9	September	3 686	21 650	5,87
10	Oktober	3 749	22 088	5,89
11	Nopember	3 278	19 275	5,88
12	Desember	3 226	19 010	5,89
<b>Kabupaten Pasuruan</b>		<b>56 122</b>	<b>325 599</b>	<b>5,80</b>

Catatan/Note :

Sumber/Source :

BPS, Laporan Statistik Pertanian (SP) Tanaman Pangan/ *BPS-Statistic Indonesia, Agriculture Statistic Report of Food Crops*

## AGRICULTURE

**Tabel 5.1.2 Produksi Padi Setara Beras Menurut Bulan (Ton), 2018**  
*Table Rice Equivalent Production by Month (Ton), 2018*

	<b>Bulan</b> <i>Month</i>	<b>Produksi Padi (ton GKG)</b> <i>Paddy Production (ton GKG)</i>	<b>Produksi Padi Setara Beras (ton)</b> <i>Rice Equivalent Production (ton)</i>
	(1)	(2)	(3)
1	Januari	17 139	9 845
2	Pebruari	14 448	8 299
3	Maret	29 282	16 821
4	April	62 303	35 790
5	Mei	34 754	19 964
6	Juni	16 299	9 363
7	Juli	28 381	16 303
8	Agustus	40 970	23 535
9	September	21 650	12 437
10	Oktober	22 088	12 688
11	Nopember	19 275	11 073
12	Desember	19 010	10 920
<b>Kabupaten Pasuruan</b>		<b>325 599</b>	<b>187 038</b>

Catatan/Note :

Sumber/Source :

BPS, Laporan Statistik Pertanian (SP) Tanaman Pangan/ *BPS-Statistic Indonesia, Agriculture Statistic Report of Food Crops*

**Tabel** **5.1.3** **Produksi Jagung dan Kedelai Menurut Tahun (Ton), 2010-2018**  
**Table** **5.1.3** **Production of Maize and Soybeans by Years (Ton), 2010 - 2018**

<b>Tahun</b> <i>Years</i>	<b>Produksi Jagung (ton)</b> <i>Paddy Production X (ton GKG)</i>	<b>Produksi Kedelai (ton)</b> <i>Rice Equivalent Production (ton)</i>
(1)	(2)	(3)
2010	148 210	26 042
2011	178 343	21 649
2012	196 559	24 181
2013	215 836	19 290
2014	233 623	20 960
2015	250 518	14 334
2016	272 838	7 576
2017	284 785	3 423
2018	338,102	7 131

Catatan/Note :  
 Sumber/Source :

BPS, Laporan Statistik Pertanian (SP) Tanaman Pangan/ *BPS-Statistic Indonesia, Agriculture Statistic Report of Food Crops*

# AGRICULTURE

## 5.2 Hortikultura/Horticulture

**Tabel 5.2.1** Luas Panen Tanaman Sayuran Menurut Kecamatan dan Jenis Tanaman (ha), 2017 dan 2018  
*Table 5.2.1* Harvested Area of Vegetables by Sub District and Kind of Plant (ha), 2017 and 2018

	Kecamatan Sub District	Kubis Cabbage		Kembang Kol Cauliflower		Bayam Spinach		Kangkung Kale	
		2017	2018	2017	2018	2017	2018	2017	2018
		(1)	(2)	(3)	(4)	(5)	(6)	(7)	(8)
1	Purwodadi	75	82	0	0	0	0	0	0
2	Tutur	556	188	0	0	0	0	0	0
3	Puspo	242	317	0	0	0	0	0	0
4	Tosari	2 025	1 615	0	0	0	0	0	0
5	Lumbang	56	40	0	0	0	0	0	0
6	Pasrepan	0	0	0	0	0	0	0	0
7	Kejayan	0	0	0	0	20	12	18	11
8	Wonorejo	0	0	0	0	0	0	0	0
9	Purwosari	0	0	0	0	0	0	0	0
10	Prigen	0	0	0	0	0	0	0	0
11	Sukorejo	0	0	0	0	0	0	0	0
12	Pandaan	0	0	0	0	0	0	0	0
13	Gempol	0	0	0	0	0	0	0	0
14	Beji	0	0	0	0	0	0	0	0
15	Bangil	0	0	0	0	0	0	0	0
16	Rembang	0	0	0	0	0	0	0	0
17	Kraton	0	0	0	0	0	0	0	0
18	Pohjentrek	0	0	0	0	0	0	0	0
19	Gondang wetan	0	0	0	0	0	0	0	0
20	Rejoso	0	0	1	5	13	9	15	12
21	Winongan	0	0	0	0	0	0	0	0
22	Grati	0	0	0	0	8	9	8	7
23	Lekok	0	0	0	0	0	0	2	4
24	Nguling	0	0	0	0	0	0	0	0
<b>Kabupaten Pasuruan</b>		2 954	2 242	1	5	41	30	43	34

Lanjutan Tabel/Continued Table 5.2.1

Kecamatan Sub District	Petsai Chinese Cabbage		Semangka Watermelon		Melon Melon	
	2017	2018	2017	2018	2017	2018
	(1)	(10)	(11)	(12)	(13)	(14)
1 Purwodadi	0	0	0	0	0	0
2 Tukur	0	0	0	0	0	0
3 Puspo	0	0	0	0	0	0
4 Tosari	0	0	0	0	0	0
5 Lumbang	0	0	0	0	0	0
6 Pasrepan	0	0	0	0	0	0
7 Kejayan	0	0	0	0	0	0
8 Wonorejo	0	0	0	0	0	0
9 Purwosari	0	0	0	0	0	0
10 Prigen	0	0	0	0	0	0
11 Sukorejo	0	0	0	0	0	0
12 Pandaan	0	0	0	0	0	0
13 Gempol	0	0	0	0	0	0
14 Beji	0	0	0	0	0	0
15 Bangil	0	0	19	9	0	0
16 Rembang	0	0	3	4	0	2
17 Kraton	0	0	4	0	4	0
18 Pohjentrek	0	0	0	0	0	0
19 Gondang wetan	0	0	0	0	0	0
20 Rejoso	11	3	0	0	0	0
21 Winongan	0	0	0	0	0	0
22 Grati	7	12	0	0	0	1
23 Lekok	13	12	0	0	0	0
24 Nguling	0	0	0	0	0	0
<b>Kabupaten Pasuruan</b>	<b>31</b>	<b>27</b>	<b>26</b>	<b>13</b>	<b>4</b>	<b>3</b>

## AGRICULTURE

Lanjutan Tabel/Continued Table 5.2.1

Kecamatan Sub District	Cabai Besar Chili		Paprika Paprika		Cabai Rawit Cayenne	
	2017 (16)	2018 (17)	2017 (18)	2018 (19)	2017 (20)	2018 (21)
1 Purwodadi	26	27	0	0	45	53
2 Tutur	74	8	21	21	180	6
3 Puspo	0	0	0	0	0	0
4 Tosari	0	0	0	0	0	0
5 Lumbang	0	0	0	0	0	0
6 Pasrepan	0	0	0	0	3	6
7 Kejayan	0	0	0	0	5	0
8 Wonorejo	0	0	0	0	0	1
9 Purwosari	0	0	0	0	0	0
10 Prigen	2	4	0	0	19	18
11 Sukorejo	0	0	0	0	0	0
12 Pandaan	0	0	0	0	3	6
13 Gempol	5	4	0	0	24	29
14 Beji	0	0	0	0	0	0
15 Bangil	0	0	0	0	0	0
16 Rembang	4	11	0	0	12	1
17 Kraton	1	1	0	0	3	6
18 Pohjentrek	0	0	0	0	0	0
19 Gondang wetan	9	2	0	0	12	3
20 Rejoso	0	0	0	0	0	0
21 Winongan	0	0	0	0	0	0
22 Grati	13	3	0	0	40	6
23 Lekok	0	0	0	0	0	0
24 Nguling	2	2	0	0	3	0
<b>Kabupaten Pasuruan</b>	<b>136</b>	<b>62</b>	<b>21</b>	<b>21</b>	<b>349</b>	<b>135</b>

Lanjutan Tabel/Continued Table 5.2.1

Kecamatan Sub District	Ketimun Cucumber		Terung Eggplant		Tomat Tomato	
	2017 (22)	2018 (23)	2017 (24)	2018 (25)	2017 (26)	2018 (27)
1 Purwodadi	34	59	0	0	22	65
2 Tutur	0	0	0	0	0	0
3 Puspo	0	0	0	0	0	0
4 Tosari	0	0	0	0	0	0
5 Lumbang	0	0	0	0	0	0
6 Pasrepan	19	22	12	19	0	0
7 Kejayan	11	8	4	0	4	0
8 Wonorejo	0	0	0	0	0	0
9 Purwosari	0	0	0	0	0	0
10 Prigen	0	0	0	0	0	1
11 Sukorejo	0	0	0	0	0	0
12 Pandaan	0	0	0	0	0	0
13 Gempol	0	0	0	0	0	0
14 Beji	0	0	0	0	0	0
15 Bangil	0	0	0	0	0	0
16 Rembang	1	0	0	0	0	2
17 Kraton	0	0	0	0	0	0
18 Pohjentrek	0	0	0	0	0	0
19 Gondang wetan	0	0	6	1	0	1
20 Rejoso	1	0	0	0	0	0
21 Winongan	0	0	0	0	0	0
22 Grati	4	2	0	1	2	0
23 Lekom	0	0	1	0	0	0
24 Nguling	0	0	0	0	2	3
<b>Kabupaten Pasuruan</b>	<b>70</b>	<b>91</b>	<b>23</b>	<b>21</b>	<b>30</b>	<b>72</b>



# AGRICULTURE

Lanjutan Tabel/Continued Table 5.2.1

Kecamatan Sub District	Labu Siam Chayote		Kacang Panjang Long Beans		Buncis Bean	
	2017 (28)	2018 (29)	2017 (30)	2018 (31)	2017 (32)	2018 (33)
					22	
1 Purwodadi	0	0	0	0	0	0
2 Tutur	0	0	0	0	7	0
3 Puspo	0	0	0	0	0	0
4 Tosari	0	0	0	0	0	0
5 Lumbang	0	0	0	0	0	0
6 Pasrepan	0	0	16	27	0	0
7 Kejayan	0	0	7	0	0	0
8 Wonorejo	0	0	0	0	0	0
9 Purwosari	0	0	0	0	0	0
10 Prigen	0	0	0	1	0	0
11 Sukorejo	0	0	0	0	0	0
12 Pandaan	0	0	0	0	0	0
13 Gempol	0	0	0	0	0	0
14 Beji	0	0	0	0	0	0
15 Bangil	0	0	0	0	0	0
16 Rembang	0	0	0	0	0	0
17 Kraton	0	0	1	0	0	0
18 Pohjentrek	0	0	0	0	0	0
19 Gondang wetan	0	0	7	2	0	0
20 Rejoso	0	0	0	0	0	0
21 Winongan	0	0	0	0	0	0
22 Grati	0	0	0	15	0	0
23 Lekok	0	0	0	0	0	0
24 Nguling	0	0	0	0	0	0
<b>Kabupaten Pasuruan</b>	0	0	31	45	7	0

Lanjutan Tabel/Continued Table 5.2.1

Kecamatan Sub District	Wortel Carrot		Lobak Raddish		Bawang Putih Garlic	
	2017 (34)	2018 (35)	2017 (36)	2018 (37)	2017 (38)	2018 (39)
1 Purwodadi	118	109	0	0	0	0
2 Tutur	0	0	0	0	0	0
3 Puspo	23	177	0	0	0	0
4 Tosari	365	715	0	0	0	0
5 Lumbang	20	4	0	0	0	0
6 Pasrepan	0	0	0	0	0	0
7 Kejayan	0	0	0	0	0	0
8 Wonorejo	0	0	0	0	0	0
9 Purwosari	0	0	0	0	0	0
10 Prigen	0	3	0	0	0	0
11 Sukorejo	0	0	0	0	0	0
12 Pandaan	0	0	0	0	0	0
13 Gempol	0	0	0	0	0	0
14 Beji	0	0	0	0	0	0
15 Bangil	0	0	0	0	0	0
16 Rembang	0	0	0	0	0	0
17 Kraton	0	0	0	0	0	0
18 Pohjentrek	0	0	0	0	0	0
19 Gondang wetan	0	0	0	0	0	0
20 Rejoso	0	0	0	0	0	0
21 Winongan	0	0	0	0	0	0
22 Grati	0	0	0	0	0	0
23 Lekok	0	0	0	0	0	0
24 Nguling	0	0	0	0	0	0
<b>Kabupaten Pasuruan</b>	<b>526</b>	<b>1 008</b>	<b>0</b>	<b>0</b>	<b>0</b>	<b>0</b>

## AGRICULTURE

Lanjutan Tabel/Continued Table 5.2.1

	Kecamatan Sub District	Bawang Merah Shallot		Bawang Daun Spring Onion		Jamur Mushroom	
		2017	2018	2017	2018	2017	2018
		(1)	(40)	(41)	(42)	(43)	(44)
1	Purwodadi	0	0	0	0	0	0
2	Tutur	0	0	58	21	435 000	0
3	Puspo	0	0	141	441	0	0
4	Tosari	0	0	1 172	1 723	0	0
5	Lumbang	0	0	88	60	0	0
6	Pasrepan	0	0	0	0	0	0
7	Kejayan	0	1	0	0	0	0
8	Wonorejo	0	0	0	0	0	0
9	Purwosari	0	0	0	0	0	0
10	Prigen	0	0	0	0	850	1 350
11	Sukorejo	0	0	0	0	0	0
12	Pandaan	0	0	0	0	0	0
13	Gempol	0	1	0	0	0	0
14	Beji	0	0	0	0	0	0
15	Bangil	0	0	0	0	0	0
16	Rembang	6	0	0	0	0	0
17	Kraton	12	9	0	0	0	0
18	Pohjentrek	4	6	0	0	0	0
19	Gondang wetan	0	0	0	0	0	0
20	Rejoso	0	0	0	0	0	0
21	Winongan	0	0	0	0	0	0
22	Grati	0	0	0	0	0	0
23	Lekok	0	0	0	0	0	0
24	Nguling	0	0	0	0	0	0
<b>Kabupaten Pasuruan</b>		<b>22</b>	<b>17</b>	<b>1 459</b>	<b>2 245</b>	<b>435 850</b>	<b>1 350</b>

Lanjutan Tabel/Continued Table 5.2.1

Kecamatan Sub District	Blewah Cantaloupe		Stroberi Strawberry		Kentang Potato	
	2017	2018	2017	2018	2017	2018
(1)	(46)	(47)	(48)	(49)	(50)	(51)
1 Purwodadi	0	0	0	0	0	0
2 Tutur	0	0	1	0	711	1 141
3 Puspo	0	0	0	0	530	1 239
4 Tosari	0	0	0	0	3 707	4 204
5 Lumbang	0	0	0	0	97	260
6 Pasrepan	0	0	0	0	0	0
7 Kejayan	0	0	0	0	0	0
8 Wonorejo	0	0	0	0	0	0
9 Purwosari	0	0	0	0	0	0
10 Prigen	0	0	0	0	0	0
11 Sukorejo	0	0	0	0	0	0
12 Pandaan	0	0	0	0	0	0
13 Gempol	0	0	0	0	0	0
14 Beji	0	0	0	0	0	0
15 Bangil	60	51	0	0	0	0
16 Rembang	0	0	0	0	0	0
17 Kraton	0	0	0	0	0	0
18 Pohjentrek	0	0	0	0	0	0
19 Gondang wetan	0	0	0	0	0	0
20 Rejoso	0	0	0	0	0	0
21 Winongan	0	0	0	0	0	0
22 Grati	0	0	0	0	0	0
23 Lekok	0	0	0	0	0	0
24 Nguling	0	0	0	0	0	0
<b>Kabupaten Pasuruan</b>	<b>60</b>	<b>51</b>	<b>1</b>	<b>0</b>	<b>5 045</b>	<b>6 844</b>

## AGRICULTURE

Lanjutan Tabel/Continued Table 5.2.1

	Kecamatan Sub District	Kacang Merah Red Beans	
		2017	2018
	(1)	(52)	(53)
1	Purwodadi	0	0
2	Tutur	0	0
3	Puspo	0	0
4	Tosari	0	0
5	Lumbang	0	0
6	Pasrepan	0	0
7	Kejayan	0	0
8	Wonorejo	0	0
9	Purwosari	0	0
10	Prigen	0	0
11	Sukorejo	0	0
12	Pandaan	0	0
13	Gempol	0	0
14	Beji	0	0
15	Bangil	0	0
16	Rembang	0	0
17	Kraton	0	0
18	Pohjentrek	0	0
19	Gondang wetan	0	0
20	Rejoso	0	0
21	Winongan	0	0
22	Grati	0	0
23	Lekok	0	0
24	Nguling	0	0
<b>Kabupaten Pasuruan</b>		<b>0</b>	<b>0</b>

Catatan/Note:

Sumber/Source: BPS, Statistik Pertanian Hortikultura SPH-SBS/BPS-Statistic Indonesia, Agricultural Statistic for Horticulture SPH-SBS

**Tabel**  
*Table* **5.2.2**

**Produksi Tanaman Sayuran Menurut Kecamatan dan Jenis Tanaman (ton), 2017 dan 2018**

*Harvested Area of Vegetables by Sub District and Kind of Plant (ton), 2017 and 2018*

Kecamatan <i>Sub District</i>	Kubis <i>Cabbage</i>		Kembang Kol <i>Cauliflower</i>		Bayam <i>Spinach</i>		Kangkung <i>Kale</i>	
	2017	2018	2017	2018	2017	2018	2017	2018
(1)	(2)	(3)	(4)	(5)	(6)	(7)	(8)	(9)
1 Purwodadi	20 235	31 517	0	0	0	0	0	0
2 Tukur	117 220	56 303	0	0	0	0	0	0
3 Puspo	38 451	34 570	0	0	0	0	0	0
4 Tosari	625 500	501 000	0	0	0	0	0	0
5 Lumbang	16 860	10 880	0	0	0	0	0	0
6 Pasrepan	0	0	0	0	0	0	0	0
7 Kejayan	0	0	0	0	1 320	809	1 507	1 299
8 Wonorejo	0	0	0	0	0	0	0	0
9 Purwosari	0	0	0	0	0	0	0	0
10 Prigen	0	0	0	0	0	0	0	0
11 Sukorejo	0	0	0	0	0	0	0	0
12 Pandaan	0	0	0	0	0	0	0	0
13 Gempol	0	0	0	0	0	0	0	0
14 Beji	0	0	0	0	0	0	0	0
15 Bangil	0	0	0	0	0	0	0	0
16 Rembang	0	0	0	0	0	0	0	0
17 Kraton	0	0	0	0	0	0	0	0
18 Pohjentrek	0	0	0	0	0	0	0	0
19 Gondang wetan	0	0	0	0	0	0	0	0
20 Rejosari	0	0	60	328	793	469	879	697
21 Winongan	0	0	0	0	0	0	0	0
22 Grati	0	0	0	0	347	62	507	36
23 Lekok	0	0	0	0	0	0	827	794
24 Nguling	0	0	0	0	0	0	0	0
<b>Kabupaten Pasuruan</b>	818 266	634 270	60	328	2 460	1 340	3 720	2 826

# AGRICULTURE

Lanjutan Tabel/Continued Table 5.2.2

Kecamatan Sub District	Petai Chinese Cabbage		Semangka Watermelon		Melon Melon	
	2017	2018	2017	2018	2017	2018
(1)	(10)	(11)	(12)	(13)	(14)	(15)
1 Purwodadi	0	0	0	0	0	0
2 Tukur	0	0	0	0	0	0
3 Puspo	0	0	0	0	0	0
4 Tosari	0	0	0	0	0	0
5 Lumbang	0	0	0	0	0	0
6 Pasrepan	0	0	0	0	0	0
7 Kejayan	0	0	0	0	0	0
8 Wonorejo	0	0	0	0	0	0
9 Purwosari	0	0	0	0	0	0
10 Prigen	0	0	0	0	0	0
11 Sukorejo	0	0	0	0	0	0
12 Pandaan	0	0	0	0	0	0
13 Gempol	0	0	0	0	0	0
14 Beji	0	0	0	0	0	0
15 Bangil	0	0	19	3 360	0	0
16 Rembang	0	0	280	562	0	72
17 Kraton	0	0	440	0	653	0
18 Pohjentrek	0	0	0	0	0	0
19 Gondang wetan	0	0	0	0	0	0
20 Rejoso	974	265	0	0	0	0
21 Winongan	0	0	0	0	0	0
22 Grati	492	120	0	0	0	190
23 Lekok	899	872	0	0	0	0
24 Nguling	0	0	0	0	0	0
<b>Kabupaten Pasuruan</b>	<b>2 365</b>	<b>1 257</b>	<b>739</b>	<b>3 922</b>	<b>653</b>	<b>262</b>

Lanjutan Tabel/Continued Table 5.2.2

Kecamatan Sub District	Cabai Besar Chili		Paprika Paprika		Cabai Rawit Cayenne	
	2017	2018	2017	2018	2017	2018
(1)	(16)	(17)	(18)	(19)	(20)	(21)
1 Purwodadi	1 717	1 118	0	0	5 073	2 268
2 Tutur	4 295	550	16 192	92 085	13 463	214
3 Puspo	0	0	0	0	0	0
4 Tosari	0	0	0	0	0	0
5 Lumbang	0	0	0	0	0	0
6 Pasrepan	0	0	0	0	1 350	1 300
7 Kejayan	0	0	0	0	399	0
8 Wonorejo	0	0	0	0	14	100
9 Purwosari	0	0	0	0	0	0
10 Prigen	84	210	0	0	562	314
11 Sukorejo	0	0	0	0	0	0
12 Pandaan	0	0	0	0	34	21
13 Gempol	506	130	0	0	1 442	2 920
14 Beji	0	0	0	0	0	0
15 Bangil	0	0	0	0	0	0
16 Rembang	299	235	0	0	261	12
17 Kraton	49	120	0	0	45	1 206
18 Pohjentrek	0	0	0	0	0	0
19 Gondang wetan	386	117	0	0	368	45
20 Rejoso	0	0	0	0	0	0
21 Winongan	0	0	0	0	0	0
22 Grati	572	25	0	0	831	98
23 Lekok	0	0	0	0	0	0
24 Nguling	71	27	0	0	225	0
<b>Kabupaten Pasuruan</b>	<b>7 979</b>	<b>2 532</b>	<b>16 192</b>	<b>92 085</b>	<b>24 067</b>	<b>8 498</b>



## AGRICULTURE

Lanjutan Tabel/Continued Table 5.2.2

	Kecamatan Sub District	Ketimun Cucumber		Terung Eggplant		Tomat Tomato	
		2017	2018	2017	2018	2017	2018
	(1)	(22)	(23)	(24)	(25)	(26)	(27)
1	Purwodadi	6 700	5 740	0	0	6 850	6 656
2	Tutur	0	0	0	0	0	0
3	Puspo	0	0	0	0	0	0
4	Tosari	0	0	0	0	0	0
5	Lumbang	0	0	0	0	0	0
6	Pasrepan	4 175	2 500	4 730	5 025	0	0
7	Kejayan	1 065	535	485	0	780	0
8	Wonorejo	0	0	0	0	0	0
9	Purwosari	0	0	0	0	0	0
10	Prigen	0	0	0	0	0	350
11	Sukorejo	0	0	0	0	0	0
12	Pandaan	0	0	0	0	0	0
13	Gempol	0	0	0	0	0	0
14	Beji	0	0	0	0	0	0
15	Bangil	0	0	0	0	0	0
16	Rembang	200	0	0	0	0	385
17	Kraton	0	0	0	0	0	0
18	Pohjentrek	0	0	0	0	0	0
19	Gondang wetan	0	0	306	44	0	9
20	Rejoso	95	0	0	0	0	0
21	Winongan	0	0	0	0	0	0
22	Grati	156	316	0	420	120	0
23	Lekok	0	0	225	0	0	0
24	Nguling	0	0	0	0	228	435
<b>Kabupaten Pasuruan</b>		<b>12 391</b>	<b>9 091</b>	<b>5 746</b>	<b>5 489</b>	<b>7 978</b>	<b>7 835</b>

Lanjutan Tabel/Continued Table 5.2.2

Kecamatan Sub District	Labu Siam Chayote		Kacang Panjang Long Beans		Buncis Bean	
	2017	2018	2017	2018	2017	2018
(1)	(28)	(29)	(30)	(31)	(32)	(33)
1 Purwodadi	0	0	0	0	0	0
2 Tutur	7 424	0	0	0	1 284	0
3 Puspo	0	0	0	0	0	0
4 Tosari	0	0	0	0	0	0
5 Lumbang	0	0	0	0	0	0
6 Pasrepan	0	0	3 195	3 900	0	0
7 Kejayan	0	0	293	0	0	0
8 Wonorejo	0	0	0	0	0	0
9 Purwosari	0	0	0	0	0	0
10 Prigen	0	0	0	152	0	0
11 Sukorejo	0	0	0	0	0	0
12 Pandaan	0	0	0	0	0	0
13 Gempol	0	0	0	0	0	0
14 Beji	0	0	0	0	0	0
15 Bangil	0	0	0	0	0	0
16 Rembang	0	0	0	0	0	0
17 Kraton	0	0	60	0	0	0
18 Pohjentrek	0	0	0	0	0	0
19 Gondang wetan	0	0	417	89	0	0
20 Rejoso	0	0	0	0	0	0
21 Winongan	0	0	0	0	0	0
22 Grati	0	0	0	450	0	0
23 Lekok	0	0	0	0	0	0
24 Nguling	0	0	0	0	0	0
<b>Kabupaten Pasuruan</b>	<b>7 424</b>	<b>0</b>	<b>3 965</b>	<b>4 591</b>	<b>1 284</b>	<b>0</b>

## AGRICULTURE

Lanjutan Tabel/Continued Table 5.2.2

Kecamatan Sub District	Wortel Carrot		Lobak Raddish		Bawang Putih Garlic	
	2017	2018	2017	2018	2017	2018
(1)	(34)	(35)	(36)	(37)	(38)	(39)
1 Purwodadi	29 809	31 536	0	0	0	0
2 Tutur	0	0	0	0	0	0
3 Puspo	5 191	10 910	0	0	0	0
4 Tosari	74 800	101 120	0	0	0	0
5 Lumbang	4 125	800	0	0	0	0
6 Pasrepan	0	0	0	0	0	0
7 Kejayan	0	0	0	0	0	0
8 Wonorejo	0	0	0	0	0	0
9 Purwosari	0	0	0	0	0	0
10 Prigen	0	450	0	0	0	0
11 Sukorejo	0	0	0	0	0	0
12 Pandaan	0	0	0	0	0	0
13 Gempol	0	0	0	0	0	0
14 Beji	0	0	0	0	0	0
15 Bangil	0	0	0	0	0	0
16 Rembang	0	0	0	0	0	0
17 Kraton	0	0	0	0	0	0
18 Pohjentrek	0	0	0	0	0	0
19 Gondang wetan	0	0	0	0	0	0
20 Rejoso	0	0	0	0	0	0
21 Winongan	0	0	0	0	0	0
22 Grati	0	0	0	0	0	0
23 Lekok	0	0	0	0	0	0
24 Nguling	0	0	0	0	0	0
<b>Kabupaten Pasuruan</b>	<b>113 925</b>	<b>144 816</b>	<b>0</b>	<b>0</b>	<b>0</b>	<b>0</b>

PERTANIAN

Lanjutan Tabel/Continued Table 5.2.2

Kecamatan Sub District	Bawang Merah Shallot		Bawang Daun Spring Onion		Jamur Mushroom	
	2017	2018	2017	2018	2017	2018
(1)	(40)	(41)	(42)	(43)	(44)	(45)
1 Purwodadi	0	0	0	0	0	0
2 Tutur	0	0	7 000	2 700	913 500	0
3 Puspo	0	0	11 960	37 620	0	0
4 Tosari	0	0	175 750	221 000	0	0
5 Lumbang	0	0	12 485	8 500	0	0
6 Pasrepan	0	0	0	0	0	0
7 Kejayan	0	150	0	0	0	0
8 Wonorejo	0	0	0	0	0	0
9 Purwosari	0	0	0	0	0	0
10 Prigen	0	0	0	0	23 795	34 725
11 Sukorejo	0	0	0	0	0	0
12 Pandaan	0	0	0	0	0	0
13 Gempol	0	60	0	0	0	0
14 Beji	0	0	0	0	0	0
15 Bangil	0	0	0	0	0	0
16 Rembang	620	0	0	0	0	0
17 Kraton	1 093	1 060	0	0	0	0
18 Pohjentrek	372	710	0	0	0	0
19 Gondang wetan	0	0	0	0	0	0
20 Rejoso	0	0	0	0	0	0
21 Winongan	0	0	0	0	0	0
22 Grati	0	0	0	0	0	0
23 Lekok	0	0	0	0	0	0
24 Nguling	0	0	0	0	0	0
<b>Kabupaten Pasuruan</b>	<b>2 085</b>	<b>1 980</b>	<b>207 195</b>	<b>269 820</b>	<b>937 295</b>	<b>34 725</b>

## AGRICULTURE

Lanjutan Tabel/Continued Table 5.2.2

Kecamatan Sub District	Blewah Cantaloupe		Stroberi Strawberry		Kentang Potato	
	2017	2018	2017	2018	2017	2018
(1)	(46)	(47)	(48)	(49)	(50)	(51)
1 Purwodadi	0	0	0	0	0	0
2 Tukur	0	0	8	0	151 592	358 391
3 Puspo	0	0	0	0	138 909	385 187
4 Tosari	0	0	0	0	1 028 250	1 462 856
5 Lumbang	0	0	0	0	30 490	69 564
6 Pasrepan	0	0	0	0	0	0
7 Kejayan	0	0	0	0	0	0
8 Wonorejo	0	0	0	0	0	0
9 Purwosari	0	0	0	0	0	0
10 Prigen	0	0	0	0	0	0
11 Sukorejo	0	0	0	0	0	0
12 Pandaan	0	0	0	0	0	0
13 Gempol	0	0	0	0	0	0
14 Beji	0	0	0	0	0	0
15 Bangil	60	19 320	0	0	0	0
16 Rembang	0	0	0	0	0	0
17 Kraton	0	0	0	0	0	0
18 Pohjentrek	0	0	0	0	0	0
19 Gondang wetan	0	0	0	0	0	0
20 Rejoso	0	0	0	0	0	0
21 Winongan	0	0	0	0	0	0
22 Grati	0	0	0	0	0	0
23 Lekok	0	0	0	0	0	0
24 Nguling	0	0	0	0	0	0
<b>Kabupaten Pasuruan</b>	<b>60</b>	<b>19 320</b>	<b>8</b>	<b>0</b>	<b>1 349 241</b>	<b>2 275 998</b>

Lanjutan Tabel/Continued Table 5.2.2

	Kecamatan Sub District	Kacang Merah Red Beans	
		2017	2018
		(52)	(53)
(1)			
1	Purwodadi	0	0
2	Tutur	0	0
3	Puspo	0	0
4	Tosari	0	0
5	Lumbang	0	0
6	Pasrepan	0	0
7	Kejayan	0	0
8	Wonorejo	0	0
9	Purwosari	0	0
10	Prigen	0	0
11	Sukorejo	0	0
12	Pandaan	0	0
13	Gempol	0	0
14	Beji	0	0
15	Bangil	0	0
16	Rembang	0	0
17	Kraton	0	0
18	Pohjentrek	0	0
19	Gondang wetan	0	0
20	Rejoso	0	0
21	Winongan	0	0
22	Grati	0	0
23	Lekok	0	0
24	Nguling	0	0
<b>Kabupaten Pasuruan</b>		<b>0</b>	<b>0</b>

Catatan/Note:

Sumber/Source: BPS, Statistik Pertanian Holtikultura SPH-SBS/BPS-Statistic Indonesia, Agricultural Statistic for Holticulture SPH-SBS

## AGRICULTURE

**Tabel 5.2.3 Luas Panen Tanaman Sayuran dan Buah-Buahan Semusim Menurut Jenis Tanaman (ha), 2015-2018**  
*Table Harvested Area of Seasonal Vegetables and Fruits by Kind of Plant (ha), 2015-2018*

	Jenis Tanaman Kind of Plants	2015	2016	2017	2018
	(1)	(2)	(3)	(4)	(5)
1	Bawang Daun / <i>Spring Onion</i>	**	163	1 459	2 245
2	Bawang Merah / <i>Shallot</i>	**	3	22	17
3	Bawang Putih / <i>Garlic</i>	**	0	0	0
4	Bayam / <i>Spinach</i>	**	3	41	30
5	Blewah / <i>Cantaloupe</i>	**	0	60	51
6	Buncis / <i>Bean</i>	**	0	7	0
7	Cabai Besar / <i>Chili</i>	**	4	136	62
8	Cabai Rawit / <i>Cayenne</i>	**	4	349	135
9	Jamur / <i>Mushroom</i> *)	**	57 280	435 850	1 350
10	Kacang Merah / <i>Red Beans</i>	**	0	0	0
11	Kacang Panjang / <i>Long Beans</i>	**	6	31	45
12	Kangkung / <i>Kale</i>	**	3	43	34
13	Kembang Kol / <i>Cauliflower</i>	**	1	1	5
14	Kentang / <i>Potato</i>	**	249	5 045	6 844
15	Ketimun / <i>Cucumber</i>	**	7	70	91
16	Kubis / <i>Cabbage</i>	**	59	2 954	2 242
17	Labu Siam / <i>Chayote</i>	**	0	0	0
18	Lobak / <i>Raddish</i>	**	0	0	0
19	Melon <i>Melon</i>	**	0	4	3
20	Paprika / <i>Paprika</i>	**	0	21	21
21	Petsai/Sawi / <i>Chinese Cabbage</i>	**	3	31	27
22	Semangka / <i>Watermelon</i>	**	0	26	13
23	Stroberi <i>Strawberry</i>	**	0	1	0
24	Terung / <i>Eggplant</i>	**	3	23	21
25	Tomat / <i>Tomato</i>	**	0	30	72
26	Wortel / <i>Carrot</i>	**	72	526	1 008

*Catatan/Note:*

Sumber/Source: BPS, Statistik Pertanian Hortikultura SPH-SBS/BPS-Statistic Indonesia, *Agricultural Statistic for Horticulture SPH-SBS*

\*) : Luas panen dalam m2/*Harvested area in m2*

\*\* : Data tidak Tersedia

Tabel

5.2.4

**Produksi Tanaman Sayuran dan Buah-Buahan Semusim Menurut Jenis Tanaman (kuintal), 2015-2018**

*Production of Seasonal Vegetables and Fruits in by Kind of Plant (quintal), 2015-2018*

	Jenis Tanaman <i>Kind of Plants</i>	2015	2016	2017	2018
	(1)	(2)	(3)	(4)	(5)
1	Bawang Daun / <i>Spring Onion</i>	**	215 310	207 195	269 820
2	Bawang Merah / <i>Shallot</i>	**	1 126	2 085	1 980
3	Bawang Putih / <i>Garlic</i>	**	0	0	0
4	Bayam / <i>Spinach</i>	**	1 970	2 460	1 340
5	Blewah / <i>Cantaloupe</i>	**	5 104	60	19 320
6	Buncis / <i>Bean</i>	**	1 862	1 284	0
7	Cabai Besar / <i>Chili</i>	**	10 634	7 979	2 532
8	Cabai Rawit / <i>Cayenne</i>	**	18 949	24 067	8 498
9	Jamur / <i>Mushroom</i> *)	**	10 662,7	9 372,95	347,25
10	Kacang Merah / <i>Red Beans</i>	**	0	0	0
11	Kacang Panjang / <i>Long Beans</i>	**	4 533	3 965	4 591
12	Kangkung / <i>Kale</i>	**	3 315	3 720	2 826
13	Kembang Kol / <i>Cauliflower</i>	**	30	60	328
14	Kentang / <i>Potato</i>	**	1 441 034	1 349 241	2 275 998
15	Ketimun / <i>Cucumber</i>	**	11 957	12 391	9 091
16	Kubis / <i>Cabbage</i>	**	842 425	818 266	634 270
17	Labu Siam / <i>Chayote</i>	**	14 819	7 424	0
18	Lobak / <i>Raddish</i>	**	0	0	0
19	Melon <i>Melon</i>	**	722	653	262
20	Paprika / <i>Paprika</i>	**	14 436	16 192	92 805
21	Petsai/Sawi / <i>Chinese Cabbage</i>	**	2 116	2 365	1 257
22	Semangka / <i>Watermelon</i>	**	9 228	739	3 922
23	Stroberi <i>Strawberry</i>	**	18	8	0
24	Terung / <i>Eggplant</i>	**	7 076	5 746	5 489
25	Tomat / <i>Tomato</i>	**	11 377	7 978	7 835
26	Wortel / <i>Carrot</i>	**	143 865	113 925	144 816

Catatan/Note:

Sumber/Source:

\*) : Produksi dalam kg/Production in kg

\*\* : Data tidak Tersedia

BPS, Statistik Pertanian Hortikultura SPH-SBS/BPS-Statistic Indonesia, Agricultural Statistic for Horticulture SPH-SBS



## AGRICULTURE

**Tabel 5.2.5 Luas Panen Tanaman Biofarmaka Menurut Kecamatan dan Jenis Tanaman (m<sup>2</sup>), 2017 dan 2018**  
*Table 5.2.5 Harvested Area of Medicinal Plants by Sub District and Kind of Plant (m<sup>2</sup>), 2017 and 2018*

Kecamatan Sub District	Lidah buaya/ <i>Aloe vera</i>		Sambiloto/ <i>Sambiloto</i>	
	2017	2018	2017	2018
(1)	(2)	(3)	(4)	(5)
1 Purwodadi	0	0	0	0
2 Tukur	0	0	0	0
3 Puspo	0	0	0	0
4 Tosari	0	0	0	0
5 Lumbang	0	0	0	0
6 Pasrepan	0	0	0	0
7 Kejayan	0	0	0	0
8 Wonorejo	0	0	0	0
9 Purwosari	0	0	0	0
10 Prigen	0	0	0	0
11 Sukorejo	0	0	0	0
12 Pandaan	0	0	0	0
13 Gempol	0	0	0	0
14 Beji	0	0	0	0
15 Bangil	0	0	0	0
16 Rembang	0	0	0	0
17 Kraton	0	0	0	0
18 Pohjentrek	25	20	0	0
19 Gondang Wetan	0	0	0	12
20 Rejoso	0	0	0	0
21 Winongan	0	0	0	0
22 Grati	0	15 000	900 000	1 208 000
23 Lekok	0	0	0	0
24 Nguling	0	0	0	0
<b>Kabupaten Pasuruan</b>	<b>25</b>	<b>15 020</b>	<b>900 000</b>	<b>1 208 012</b>

Lanjutan Tabel/Continued Table 5.2.5

	Kecamatan Sub District	Keji Beling/ <i>Strobilanthesis crista</i>		Mahkota Dewa/ <i>Gods Crown</i>	
		2017	2018	2017	2018
	(1)	(6)	(7)	(8)	(9)
1	Purwodadi	0	0	0	0
2	Tutur	0	0	0	0
3	Puspo	0	0	0	0
4	Tosari	0	0	0	0
5	Lumbang	0	0	0	0
6	Pasrepan	0	0	0	0
7	Kejayan	0	0	0	0
8	Wonorejo	0	0	0	0
9	Purwosari	0	0	0	0
10	Prigen	0	0	0	0
11	Sukorejo	0	0	0	0
12	Pandaan	0	0	0	0
13	Gempol	0	0	0	0
14	Beji	0	0	0	0
15	Bangil	0	0	0	0
16	Rembang	0	0	0	0
17	Kraton	0	0	0	0
18	Pohjentrek	0	0	0	0
19	Gondang Wetan	0	0	0	0
20	Rejoso	0	0	0	0
21	Winongan	0	0	0	0
22	Grati	0	0	0	64 000
23	Lekok	0	0	0	0
24	Nguling	0	0	0	0
<b>Kabupaten Pasuruan</b>		<b>0</b>	<b>0</b>	<b>0</b>	<b>64 000</b>

## AGRICULTURE

Lanjutan Tabel/Continued Table 5.2.5

Kecamatan Sub District	Mengkudu/Pace/Morinda Fruit		Dlingo/Dringo/Calamus	
	2017	2018	2017	2018
(1)	(10)	(11)	(12)	(13)
1 Purwodadi	0	0	0	0
2 Tukur	0	0	0	0
3 Puspo	0	0	0	0
4 Tosari	0	0	0	0
5 Lumbang	0	0	0	0
6 Pasrepan	0	0	0	0
7 Kejayan	0	0	0	0
8 Wonorejo	0	0	0	0
9 Purwosari	0	0	0	0
10 Prigen	0	0	0	0
11 Sukorejo	0	0	0	0
12 Pandaan	0	0	0	0
13 Gempol	0	0	0	0
14 Beji	0	0	0	0
15 Bangil	0	0	0	0
16 Rembang	0	0	0	0
17 Kraton	0	0	0	0
18 Pohjentrek	0	0	0	0
19 Gondang Wetan	711	84	0	0
20 Rejoso	27	3	0	0
21 Winongan	0	0	0	0
22 Grati	0	6 950	0	0
23 Lekok	350	200	0	0
24 Nguling	0	0	0	0
<b>Kabupaten Pasuruan</b>	<b>1 088</b>	<b>7 237</b>	<b>0</b>	<b>0</b>

Lanjutan Tabel/Continued Table 5.2.5

	Kecamatan Sub District	Temukunci/Fingerroot		Temuireng/ <i>Curcuma aeruginosa</i>	
		2017	2018	2017	2018
	(1)	(14)	(15)	(16)	(17)
1	Purwodadi	0	0	0	0
2	Tutur	0	0	0	0
3	Puspo	0	0	40 000	70 000
4	Tosari	0	0	0	0
5	Lumbang	0	0	0	0
6	Pasrepan	11 772	7 517	4 542	3 072
7	Kejayan	0	250	0	0
8	Wonorejo	0	0	0	0
9	Purwosari	0	0	0	0
10	Prigen	0	0	0	0
11	Sukorejo	0	0	0	0
12	Pandaan	0	0	0	0
13	Gempol	0	2 000	0	0
14	Beji	0	0	0	0
15	Bangil	0	0	0	0
16	Rembang	0	1 500	500	500
17	Kraton	0	1	0	0
18	Pohjentrek	45	25	0	10
19	Gondang Wetan	0	0	520	0
20	Rejoso	0	0	0	0
21	Winongan	0	0	0	0
22	Grati	50 000	0	300 000	760 000
23	Lekok	0	0	600	650
24	Nguling	0	0	7 650	12 100
<b>Kabupaten Pasuruan</b>		<b>61 817</b>	<b>11 293</b>	<b>353 812</b>	<b>846 332</b>

## AGRICULTURE

Lanjutan Tabel/Continued Table 5.2.5

Kecamatan Sub District	Lempuyang/Zingiber		Temulawak/Javanes Ginger	
	2017	2018	2017	2018
(1)	(18)	(19)	(20)	(21)
1 Purwodadi	0	0	0	0
2 Tukur	0	0	0	0
3 Puspo	65 000	120 000	50 000	90 000
4 Tosari	0	0	0	0
5 Lumbang	0	0	0	0
6 Pasrepan	5 986	4 427	15 718	10 067
7 Kejayan	0	0	0	0
8 Wonorejo	0	0	0	0
9 Purwosari	0	6 214	0	3 673
10 Prigen	0	0	40 000	30 000
11 Sukorejo	0	0	0	0
12 Pandaan	0	0	0	0
13 Gempol	4 000	0	3 000	11 000
14 Beji	0	0	0	0
15 Bangil	0	0	0	0
16 Rembang	750	500	750	1 000
17 Kraton	0	0	0	0
18 Pohjentrek	210	93	250	125
19 Gondang Wetan	0	0	0	0
20 Rejoso	0	0	0	0
21 Winongan	0	0	0	0
22 Grati	500 000	912 000	200 000	240 000
23 Lekok	1 300	1 400	1 900	2 000
24 Nguling	11 150	16 150	10 250	13 125
<b>Kabupaten Pasuruan</b>	<b>588 396</b>	<b>1 060 784</b>	<b>321 868</b>	<b>400 990</b>

Lanjutan Tabel/Continued Table 5.2.5

	Kecamatan Sub District	Laos/Lengkuas/Galanga		Kunyit/Turmeric	
		2017	2018	2017	2018
	(1)	(22)	(23)	(24)	(25)
1	Purwodadi	0	0	0	0
2	Tutur	0	0	0	0
3	Puspo	160 000	390 000	102 500	300 000
4	Tosari	0	0	0	0
5	Lumbang	20	3	2 225	0
6	Pasrepan	14 962	7 720	18 886	10 838
7	Kejayan	200	180	0	230
8	Wonorejo	0	5	0	140
9	Purwosari	0	1 637	0	3 421
10	Prigen	5 000	5 000	80 000	30 000
11	Sukorejo	0	0	0	0
12	Pandaan	0	0	0	0
13	Gempol	3 000	2 500	10 000	15 000
14	Beji	0	0	0	0
15	Bangil	0	0	0	0
16	Rembang	1 500	1 500	500	1 000
17	Kraton	0	1	0	0
18	Pohjentrek	113	67	273	115
19	Gondang Wetan	235	305	3 400	1 860
20	Rejoso	491	124	0	0
21	Winongan	0	0	0	0
22	Grati	400 000	410 000	400 000	1 127 000
23	Lekok	0	0	1 250	1 375
24	Nguling	10 150	15 120	15 200	18 050
<b>Kabupaten Pasuruan</b>		<b>595 671</b>	<b>834 162</b>	<b>634 234</b>	<b>1 509 029</b>

## AGRICULTURE

Lanjutan Tabel/Continued Table 5.2.5

Kecamatan Sub District	Kencur/East Indian Galangal		Jahe/Ginger	
	2017	2018	2017	2018
(1)	(26)	(27)	(28)	(29)
1 Purwodadi	0	0	0	994
2 Tukur	0	0	0	0
3 Puspo	409 000	750 000	407 500	650 000
4 Tosari	0	0	0	0
5 Lumbang	2 750	0	2 400	10
6 Pasrepan	11 974	6 648	7 710	3 545
7 Kejayan	0	0	0	125
8 Wonorejo	0	0	0	10
9 Purwosari	0	2 164	0	4 260
10 Prigen	15 000	15 000	20 000	25 000
11 Sukorejo	0	0	0	0
12 Pandaan	0	0	0	0
13 Gempol	4 000	7 000	50 000	25 000
14 Beji	0	0	0	0
15 Bangil	0	0	0	0
16 Rembang	500	1 000	500	1 000
17 Kraton	0	5	0	7
18 Pohjentrek	102	50	202	100
19 Gondang Wetan	0	0	715	0
20 Rejoso	0	0	237	75
21 Winongan	0	0	0	0
22 Grati	0	0	90 000	160 000
23 Lekok	0	0	92	90
24 Nguling	9 550	13 400	16 400	14 000
<b>Kabupaten Pasuruan</b>	<b>452 876</b>	<b>795 267</b>	<b>595 756</b>	<b>884 216</b>

Lanjutan Tabel/Continued Table 5.2.5

	Kecamatan Sub District	Kapulaga/Cardamom	
		2017	2018
	(1)	(30)	(31)
1	Purwodadi	0	0
2	Tutur	0	0
3	Puspo	0	0
4	Tosari	0	0
5	Lumbang	0	0
6	Pasrepan	0	0
7	Kejayan	0	0
8	Wonorejo	0	0
9	Purwosari	0	0
10	Prigen	0	0
11	Sukorejo	0	0
12	Pandaan	0	0
13	Gempol	0	0
14	Beji	0	0
15	Bangil	0	0
16	Rembang	0	0
17	Kraton	0	0
18	Pohjentrek	0	0
19	Gondang Wetan	0	0
20	Rejoso	0	0
21	Winongan	0	0
22	Grati	0	0
23	Lekok	0	0
24	Nguling	0	0
<b>Kabupaten Pasuruan</b>		<b>0</b>	<b>0</b>

Catatan/Note:

Sumber/Source: BPS, Statistik Pertanian Hortikultura SPH-TBF/BPS-Statistic Indonesia, Agricultural Statistic for Horticulture SPH-TBF



## AGRICULTURE

**Tabel**  
*Table* 5.2.6

**Produksi Tanaman Biofarmaka Menurut Kecamatan dan Jenis Tanaman (kg), 2017 dan 2018**  
*Production of Medicinal Plants by Sub District and Kind of Plant (kg), 2017 and 2018*

	Kecamatan <i>Sub District</i>	Lidah buaya/ <i>Aloe vera</i>		Sambiloto/ <i>Sambiloto</i>	
		2017	2018	2017	2018
	(1)	(2)	(3)	(4)	(5)
1	Purwodadi	0	0	0	0
2	Tutur	0	0	0	0
3	Puspo	0	0	0	0
4	Tosari	0	0	0	0
5	Lumbang	0	0	0	0
6	Pasrepan	0	0	0	0
7	Kejayan	0	0	0	0
8	Wonorejo	0	0	0	0
9	Purwosari	0	0	0	0
10	Prigen	0	0	0	0
11	Sukorejo	0	0	0	0
12	Pandaan	0	0	0	0
13	Gempol	0	0	0	0
14	Beji	0	0	0	0
15	Bangil	0	0	0	0
16	Rembang	0	0	0	0
17	Kraton	0	0	0	0
18	Pohjentrek	25	307	0	0
19	Gondang Wetan	0	0	0	12
20	Rejoso	0	0	0	0
21	Winongan	0	0	0	0
22	Grati	0	230 400	650 000	1 208 000
23	Lekok	0	0	0	0
24	Nguling	0	0	0	0
	<b>Kabupaten Pasuruan</b>	<b>25</b>	<b>230 707</b>	<b>650 000</b>	<b>1 208 012</b>

Lanjutan Tabel/Continued Table 5.2.6

	Kecamatan Sub District	Keji Beling/ <i>Strobilanthès crispà</i>		Mahkota Dewa/ <i>Gods Crown</i>	
		2017	2018	2017	2018
	(1)	(6)	(7)	(8)	(9)
1	Purwodadi	0	0	0	0
2	Tutur	0	0	0	0
3	Puspo	0	0	0	0
4	Tosari	0	0	0	0
5	Lumbang	0	0	0	0
6	Pasrepan	0	0	0	0
7	Kejayan	0	0	0	0
8	Wonorejo	0	0	0	0
9	Purwosari	0	0	0	0
10	Prigen	0	0	0	0
11	Sukorejo	0	0	0	0
12	Pandaan	0	0	0	0
13	Gempol	0	0	0	0
14	Beji	0	0	0	0
15	Bangil	0	0	0	0
16	Rembang	0	0	0	0
17	Kraton	0	0	0	0
18	Pohjentrek	0	0	0	0
19	Gondang Wetan	0	9	0	0
20	Rejoso	0	0	0	0
21	Winongan	0	0	0	0
22	Grati	0	1 749 600	0	5 236 480
23	Lekok	0	0	0	0
24	Nguling	0	0	0	0
<b>Kabupaten Pasuruan</b>		<b>0</b>	<b>1 749 609</b>	<b>0</b>	<b>5 236 480</b>

## AGRICULTURE

Lanjutan Tabel/Continued Table 5.2.6

Kecamatan Sub District	Mengkudu/Pace/Morinda Fruit		Dlingo/Dringo/Calamus	
	2017	2018	2017	2018
(1)	(10)	(11)	(12)	(13)
1 Purwodadi	0	0	0	0
2 Tukur	0	0	0	0
3 Puspo	0	0	0	0
4 Tosari	0	0	0	0
5 Lumbang	0	0	0	0
6 Pasrepan	0	0	0	0
7 Kejayan	0	0	0	0
8 Wonorejo	0	0	0	0
9 Purwosari	0	0	0	0
10 Prigen	0	0	0	0
11 Sukorejo	0	0	0	0
12 Pandaan	0	0	0	0
13 Gempol	0	0	0	0
14 Beji	0	0	0	0
15 Bangil	0	0	0	0
16 Rembang	0	0	0	0
17 Kraton	0	0	0	0
18 Pohjentrek	0	0	0	0
19 Gondang Wetan	1 711	42	0	0
20 Rejoso	122	2	0	0
21 Winongan	0	0	0	0
22 Grati	0	255 204	0	0
23 Lekok	375	500	0	0
24 Nguling	0	0	0	0
<b>Kabupaten Pasuruan</b>	<b>2 208</b>	<b>255 748</b>	<b>0</b>	<b>0</b>

Lanjutan Tabel/Continued Table 5.2.6

	Kecamatan Sub District	Temukunci/Fingerroot		Temuireng/ <i>Curcuma aeruginosa</i>	
		2017	2018	2017	2018
	(1)	(14)	(15)	(16)	(17)
1	Purwodadi	0	0	0	0
2	Tutur	0	0	0	0
3	Puspo	0	0	38 700	91 000
4	Tosari	0	0	0	0
5	Lumbang	0	0	0	0
6	Pasrepan	48 514	8 281	6 253	4 948
7	Kejayan	0	1 085	0	0
8	Wonorejo	0	0	0	0
9	Purwosari	0	0	0	0
10	Prigen	0	0	0	0
11	Sukorejo	0	0	0	0
12	Pandaan	0	0	0	0
13	Gempol	0	2 400	0	0
14	Beji	0	0	0	0
15	Bangil	0	0	0	0
16	Rembang	0	600	290	290
17	Kraton	0	4	0	0
18	Pohjentrek	41	108	0	43
19	Gondang Wetan	0	0	673	0
20	Rejoso	0	0	0	0
21	Winongan	0	0	0	0
22	Grati	110 101	0	286 207	1 864 408
23	Lekok	0	0	348	377
24	Nguling	0	0	33 582	15 730
<b>Kabupaten Pasuruan</b>		<b>158 656</b>	<b>12 478</b>	<b>366 053</b>	<b>1 976 796</b>

## AGRICULTURE

Lanjutan Tabel/Continued Table 5.2.6

Kecamatan Sub District	Lempuyang/Zingiber		Temulawak/Javanes Ginger	
	2017	2018	2017	2018
(1)	(18)	(19)	(20)	(21)
1 Purwodadi	0	0	0	0
2 Tukur	0	0	0	0
3 Puspo	59 150	135 500	42 400	168 000
4 Tosari	0	0	0	0
5 Lumbang	0	0	0	0
6 Pasrepan	9 011	7 459	39 303	20 602
7 Kejayan	0	0	0	0
8 Wonorejo	0	0	0	0
9 Purwosari	0	4 098	0	2 970
10 Prigen	0	0	158 000	118 500
11 Sukorejo	0	0	0	0
12 Pandaan	0	0	0	0
13 Gempol	10 639	0	7 319	15 400
14 Beji	0	0	0	0
15 Bangil	0	0	0	0
16 Rembang	458	306	465	620
17 Kraton	0	0	0	0
18 Pohjentrek	154	382	212	493
19 Gondang Wetan	0	0	0	0
20 Rejoso	0	0	0	0
21 Winongan	0	0	0	0
22 Grati	431 751	2 008 215	200 000	448 500
23 Lekok	793	854	1 178	1 240
24 Nguling	45 825	27 450	40 487	13 125
<b>Kabupaten Pasuruan</b>	<b>557 781</b>	<b>2 184 264</b>	<b>489 364</b>	<b>789 450</b>

Lanjutan Tabel/Continued Table 5.2.6

	Kecamatan Sub District	Laos/Lengkuas/Galanga		Kunyit/Turmeric	
		2017	2018	2017	2018
	(1)	(22)	(23)	(24)	(25)
1	Purwodadi	0	0	0	0
2	Tutur	0	0	0	0
3	Puspo	85 000	440 000	82 500	370 000
4	Tosari	0	0	0	0
5	Lumbang	76	22	1 800	0
6	Pasrepan	20 609	15 013	58 352	42 047
7	Kejayan	122	1 378	0	1 179
8	Wonorejo	0	38	0	718
9	Purwosari	0	997	0	4 790
10	Prigen	22 500	23 000	392 000	147 000
11	Sukorejo	0	0	0	0
12	Pandaan	0	0	0	0
13	Gempol	5 879	3 750	27 505	24 000
14	Beji	0	0	0	0
15	Bangil	0	0	0	0
16	Rembang	540	540	216	430
17	Kraton	0	7	0	0
18	Pohjentrek	84	513	260	589
19	Gondang Wetan	292	365	2 772	891
20	Rejoso	1 748	488	0	0
21	Winongan	0	0	0	0
22	Grati	331 950	1 340 083	495 037	2 529 660
23	Lekok	0	0	538	592
24	Nguling	77 749	45 000	77 976	46 125
<b>Kabupaten Pasuruan</b>		<b>546 549</b>	<b>1 871 194</b>	<b>1 138 956</b>	<b>3 168 021</b>

## AGRICULTURE

Lanjutan Tabel/Continued Table 5.2.6

Kecamatan Sub District	Kencur/East India Galangal		Jahe/Ginger	
	2017	2018	2017	2018
(1)	(26)	(27)	(28)	(29)
1 Purwodadi	0	0	0	3 325
2 Tukur	0	0	0	0
3 Puspo	213 500	950 000	265 000	720 000
4 Tosari	0	0	0	0
5 Lumbang	1 400	0	1 480	65
6 Pasrepan	12 951	9 855	48 464	50 525
7 Kejayan	0	0	0	815
8 Wonorejo	0	0	0	65
9 Purwosari	0	1 081	0	15 963
10 Prigen	42 000	43 500	86 000	110 000
11 Sukorejo	0	0	0	0
12 Pandaan	0	0	0	0
13 Gempol	9 999	10 500	311 131	52 500
14 Beji	0	0	0	0
15 Bangil	0	0	0	0
16 Rembang	170	340	120	240
17 Kraton	0	21	0	45
18 Pohjentrek	46	214	267	652
19 Gondang Wetan	0	0	360	0
20 Rejoso	0	0	1 088	487
21 Winongan	0	0	0	0
22 Grati	0	0	198 912	512 000
23 Lekok	0	0	195	195
24 Nguling	40 874	8 040	71 794	14 000
<b>Kabupaten Pasuruan</b>	<b>320 940</b>	<b>1 023 551</b>	<b>984 811</b>	<b>1 480 877</b>

Lanjutan Tabel/Continued Table 5.2.6

	Kecamatan Sub District	Kapulaga/Cardamom	
		2017	2018
	(1)	(30)	(31)
1	Purwodadi	0	0
2	Tutur	0	0
3	Puspo	0	0
4	Tosari	0	0
5	Lumbang	0	0
6	Pasrepan	0	0
7	Kejayan	0	0
8	Wonorejo	0	0
9	Purwosari	0	0
10	Prigen	0	0
11	Sukorejo	0	0
12	Pandaan	0	0
13	Gempol	0	0
14	Beji	0	0
15	Bangil	0	0
16	Rembang	0	0
17	Kraton	0	0
18	Pohjentrek	0	0
19	Gondang Wetan	0	0
20	Rejoso	0	0
21	Winongan	0	0
22	Grati	0	0
23	Lekok	0	0
24	Nguling	0	0
<b>Kabupaten Pasuruan</b>		<b>0</b>	<b>0</b>

Catatan/Note:

Sumber/Source: BPS, Statistik Pertanian Hortikultura SPH-TBF/BPS-Statistic Indonesia, Agricultural Statistic for Horticulture SPH-TBF



## AGRICULTURE

**Tabel 5.2.7 Luas Panen Tanaman Biofarmaka Menurut Jenis Tanaman (m<sup>2</sup>), 2015- 2018**  
*Table 5.2.7 Harvested Area of Medicinal Plants by Kind of Plant (m<sup>2</sup>), 2015- 2018*

	Jenis Tanaman <i>Kind of Plants</i>	2015	2016	2017	2018
	(1)	(2)	(3)	(4)	(5)
1	Dlingo / Dringo / <i>Calamus</i>	**	100 030	0	0
2	Jahe / <i>Ginger</i>	**	1 143 791	595 756	884 216
3	Kapulaga / <i>Cardamom</i>	**	25 800	0	0
4	Keji Beling / <i>Strobilanthesis crispa</i>	**	40	0	0
5	Kencur / <i>East India Galangal</i>	**	767 271	452 876	795 267
6	Kunyit / <i>Turmeric</i>	**	1 370 799	634 234	150 9029
7	Laos / Lengkuas / <i>Galanga</i>	**	687 306	595 671	834 162
8	Lempuyang / <i>Zingiber</i>	**	717 659	588 396	1 060 784
9	Lidah Buaya / <i>Aloe vera</i>	**	97	25	15 020
10	Mahkota Dewa / <i>Gods Crown</i>	**	0	0	64 000
11	Mengkudu / <i>Pace / Morinda Fruit</i>	**	471	1 088	7 237
12	Sambiloto / <i>Sambiloto</i>	**	600 180	900 000	1 208 012
13	Temuireng / <i>Curcuma aeruginosa</i>	**	591 342	353 812	846 332
14	Temukunci / <i>Fingerroot</i>	**	223 919	61 817	11 293
15	Temulawak / <i>Javanese Ginger</i>	**	821 830	321 868	400 990

Catatan/Note :

Sumber/Source : BPS, Statistik Pertanian Hortikultura SPH-TBF/ *BPS-Statistic Indonesia, Agricultural Statistic for Horticulture SPH-TBF*

\*\* : Data tidak Tersedia

**Tabel 5.2.8** **Produksi Tanaman Biofarmaka Menurut Jenis Tanaman (kg), 2015-2018**  
**Table** *Production of Medicinal Plants by Kind of Plant (kg), 2015- 2018*

	Jenis Tanaman <i>Kind of Plants</i>	2015	2016	2017	2018
	(1)	(2)	(3)	(4)	(5)
1	Dlingo / Dringo / <i>Calamus</i>	**	50 015	0	0
2	Jahe / <i>Ginger</i>	**	1 328 184	984 811	1 480 877
3	Kapulaga / <i>Cardamom</i>	**	20 640	0	0
4	Keji Beling / <i>Strobilanthesis crispera</i>	**	20	0	0
5	Kencur / <i>East India Galangal</i>	**	642 610	320 940	1 023 551
6	Kunyit / <i>Turmeric</i>	**	1 672 458	1 138 956	3 168 021
7	Laos / Lengkuas / <i>Galanga</i>	**	869 801	546 549	1 871 194
8	Lempuyang / <i>Zingiber</i>	**	587 287	557 781	2 184 264
9	Lidah Buaya / <i>Aloe vera</i>	**	50	25	230 707
10	Mahkota Dewa / <i>Gods Crown</i>	**	0	0	5 236 480
11	Mengkudu / <i>Pace / Morinda Fruit</i>	**	745	2 208	255 748
12	Sambiloto / <i>Sambiloto</i>	**	180 090	650 000	1 749 609
13	Temuireng / <i>Curcuma aeruginosa</i>	**	380 071	366 053	1 976 796
14	Temukunci / <i>Fingerroot</i>	**	183 724	158 656	12 478
15	Temulawak / <i>Javanese Ginger</i>	**	985 418	489 364	789 450

Catatan/Note :

Sumber/Source :

BPS, Statistik Pertanian Hortikultura SPH-TBF/ BPS-Statistic Indonesia, Agricultural Statistic for Horticulture SPH-TBF

\*\*;

Data tidak Tersedia

## AGRICULTURE

**Tabel**

**Table**

**5.2.9**

**Luas Panen Tanaman Hias Menurut Kecamatan dan Jenis Tanaman (m<sup>2</sup>), 2017 dan 2018**

*Harvested Area of Ornamental Plants by Sub District and Kind of Plant (m<sup>2</sup>), 2017 and 2018*

	Kecamatan Sub District	Dracaena/Dracaena		Herbras/Gerbera	
		2017	2018	2017	2018
	(1)	(2)	(3)	(4)	(5)
1	Purwodadi	0	0	0	0
2	Tutur	0	0	0	0
3	Puspo	0	0	0	0
4	Tosari	0	0	0	0
5	Lumbang	0	0	0	0
6	Pasrepan	0	0	0	0
7	Kejayan	0	0	0	0
8	Wonorejo	0	0	0	0
9	Purwosari	0	0	0	0
10	Prigen	0	0	0	0
11	Sukorejo	0	0	0	0
12	Pandaan	0	0	0	0
13	Gempol	0	0	0	0
14	Beji	0	0	0	0
15	Bangil	0	0	0	0
16	Rembang	0	0	0	0
17	Kraton	0	0	0	0
18	Pohjentrek	0	0	0	0
19	Gondang Wetan	0	0	0	0
20	Rejoso	0	0	0	0
21	Winongan	0	0	0	0
22	Grati	0	0	0	0
23	Lekok	0	0	0	0
24	Nguling	0	0	0	0
<b>Kabupaten Pasuruan</b>		<b>0</b>	<b>0</b>	<b>0</b>	<b>0</b>

Lanjutan Tabel/Continued Table 5.2.9

	Kecamatan Sub District	Gladiol/ <i>Gladiolus</i>		Pisang-Pisangan/ <i>Heliconia</i>	
		2017	2018	2017	2018
	(1)	(6)	(7)	(8)	(9)
1	Purwodadi	0	0	0	0
2	Tutur	0	0	0	0
3	Puspo	0	0	0	0
4	Tosari	0	0	0	0
5	Lumbang	0	0	0	0
6	Pasrepan	0	0	0	0
7	Kejayan	0	0	0	0
8	Wonorejo	0	0	0	0
9	Purwosari	0	0	0	0
10	Prigen	0	0	100	105
11	Sukorejo	0	0	0	0
12	Pandaan	0	0	0	0
13	Gempol	0	0	0	0
14	Beji	0	0	0	0
15	Bangil	0	0	0	0
16	Rembang	0	0	0	0
17	Kraton	0	0	0	0
18	Pohjentrek	0	0	0	0
19	Gondang Wetan	0	0	0	0
20	Rejoso	0	0	0	0
21	Winongan	0	0	0	0
22	Grati	0	0	0	0
23	Lekok	0	0	0	0
24	Nguling	0	0	0	0
	<b>Kabupaten Pasuruan</b>	<b>0</b>	<b>0</b>	<b>100</b>	<b>105</b>

## AGRICULTURE

Lanjutan Tabel/Continued Table 5.2.9

	Kecamatan Sub District	Kamboja Jepang/Adenium		Anyelir/Carnation	
		2017	2018	2017	2018
	(1)	(10)	(11)	(12)	(13)
1	Purwodadi	0	0	0	0
2	Tutur	0	0	0	0
3	Puspo	0	0	0	0
4	Tosari	0	0	0	0
5	Lumbang	0	0	0	0
6	Pasrepan	0	0	0	0
7	Kejayan	0	0	0	0
8	Wonorejo	0	0	0	0
9	Purwosari	0	0	0	0
10	Prigen	30	20	0	0
11	Sukorejo	0	0	0	0
12	Pandaan	0	0	0	0
13	Gempol	0	0	0	0
14	Beji	0	0	0	0
15	Bangil	0	0	0	0
16	Rembang	0	0	0	0
17	Kraton	0	0	0	0
18	Pohjentrek	0	0	0	0
19	Gondang Wetan	0	0	0	0
20	Rejoso	0	0	0	0
21	Winongan	0	0	0	0
22	Grati	0	0	0	0
23	Lekok	0	0	0	0
24	Nguling	0	0	0	0
<b>Kabupaten Pasuruan</b>		<b>30</b>	<b>20</b>	<b>0</b>	<b>0</b>

Lanjutan Tabel/Continued Table 5.2.9

	Kecamatan Sub District	Sedap Malam/ <i>Tuberose</i>		Melati/ <i>Jasmine</i>	
		2017	2018	2017	2018
	(1)	(14)	(15)	(16)	(17)
1	Purwodadi	0	0	0	0
2	Tutur	0	0	0	0
3	Puspo	0	0	0	0
4	Tosari	0	0	0	0
5	Lumbang	0	0	0	0
6	Pasrepan	0	0	0	0
7	Kejayan	0	0	0	0
8	Wonorejo	0	0	0	0
9	Purwosari	0	0	0	0
10	Prigen	0	0	0	0
11	Sukorejo	0	0	0	0
12	Pandaan	0	0	0	0
13	Gempol	0	0	0	0
14	Beji	0	0	0	0
15	Bangil	211 825	212 075	71 500	71 500
16	Rembang	1 750 000	1 710 000	15 000	5 000
17	Kraton	0	0	0	0
18	Pohjentrek	0	0	0	0
19	Gondang Wetan	0	0	54	0
20	Rejoso	0	0	0	0
21	Winongan	0	0	0	0
22	Grati	0	0	0	0
23	Lekok	0	0	0	0
24	Nguling	0	0	0	0
	<b>Kabupaten Pasuruan</b>	<b>1 961 825</b>	<b>1 922 075</b>	<b>86 554</b>	<b>76 500</b>

## AGRICULTURE

Lanjutan Tabel/Continued Table 5.2.9

Kecamatan Sub District	Krisan/ <i>Chrysantemum</i>		Mawar/ <i>Rose</i>	
	2017	2018	2017	2018
(1)	(18)	(19)	(20)	(21)
1 Purwodadi	0	0	0	0
2 Tutur	1 755 000	1 532 000	7 000	0
3 Puspo	0	0	0	0
4 Tosari	0	0	0	0
5 Lumbang	0	0	0	0
6 Pasrepan	0	0	0	0
7 Kejayan	0	0	0	0
8 Wonorejo	0	0	0	0
9 Purwosari	0	0	31 552	0
10 Prigen	1 000	0	0	0
11 Sukorejo	0	0	0	0
12 Pandaan	0	0	0	0
13 Gempol	0	0	0	0
14 Beji	0	0	0	0
15 Bangil	0	0	79 500	79 500
16 Rembang	0	0	0	0
17 Kraton	0	0	0	0
18 Pohjentrek	0	0	0	0
19 Gondang Wetan	0	0	180	0
20 Rejoso	0	0	0	0
21 Winongan	0	0	0	0
22 Grati	0	0	0	0
23 Lekok	0	0	0	0
24 Nguling	0	0	0	0
<b>Kabupaten Pasuruan</b>	<b>1 756 000</b>	<b>1 532 000</b>	<b>118 232</b>	<b>79 500</b>

Lanjutan Tabel/Continued Table 5.2.9

Kecamatan Sub District	Caladium/Caladium		Anthurium Daun/Anthurium Leaves	
	2017	2018	2017	2018
(1)	(22)	(23)	(24)	(25)
1 Purwodadi	0	0	0	0
2 Tukur	0	0	0	0
3 Puspo	0	0	0	0
4 Tosari	0	0	0	0
5 Lumbang	0	0	0	0
6 Pasrepan	0	0	0	0
7 Kejayan	0	0	0	0
8 Wonorejo	0	0	0	0
9 Purwosari	0	0	0	0
10 Prigen	350	350	350	450
11 Sukorejo	0	0	0	0
12 Pandaan	0	0	0	0
13 Gempol	0	0	0	0
14 Beji	0	0	0	0
15 Bangil	0	0	0	0
16 Rembang	0	0	0	0
17 Kraton	0	0	0	0
18 Pohjentrek	0	0	0	0
19 Gondang Wetan	0	0	0	0
20 Rejoso	0	0	0	0
21 Winongan	0	0	0	0
22 Grati	0	0	0	0
23 Lekok	0	0	0	0
24 Nguling	0	0	0	0
<b>Kabupaten Pasuruan</b>	<b>350</b>	<b>350</b>	<b>350</b>	<b>450</b>



## AGRICULTURE

Lanjutan Tabel/Continued Table 5.2.9

Kecamatan Sub District	Pakis/Fern		Anggrek/Orchid	
	2017	2018	2017	2018
(1)	(26)	(27)	(28)	(29)
1 Purwodadi	0	0	0	0
2 Tukur	0	0	0	0
3 Puspo	0	0	0	0
4 Tosari	0	0	0	0
5 Lumbang	0	0	0	0
6 Pasrepan	0	0	0	0
7 Kejayan	0	0	0	0
8 Wonorejo	0	0	0	0
9 Purwosari	0	0	0	0
10 Prigen	0	0	4 000	2 500
11 Sukorejo	0	0	0	0
12 Pandaan	0	0	0	0
13 Gempol	0	0	0	0
14 Beji	0	0	0	0
15 Bangil	0	0	0	0
16 Rembang	0	0	0	0
17 Kraton	0	0	0	0
18 Pohjentrek	0	0	0	0
19 Gondang Wetan	0	0	0	0
20 Rejoso	0	0	0	0
21 Winongan	0	0	0	0
22 Grati	0	0	0	0
23 Lekok	0	0	0	0
24 Nguling	0	0	0	0
<b>Kabupaten Pasuruan</b>	<b>0</b>	<b>0</b>	<b>4 000</b>	<b>2 500</b>

Lanjutan Tabel/Continued Table 5.2.9

	Kecamatan Sub District	Anthurium Bunga/ <i>Anthurium Flower</i>		Aglaonema/ <i>Aglaonema</i>	
		2017	2018	2017	2018
	(1)	(30)	(31)	(32)	(33)
1	Purwodadi	0	0	0	0
2	Tutur	0	0	0	0
3	Puspo	0	0	0	0
4	Tosari	0	0	0	0
5	Lumbang	0	0	0	0
6	Pasrepan	0	0	0	0
7	Kejayan	0	0	0	0
8	Wonorejo	0	0	0	0
9	Purwosari	0	0	0	0
10	Prigen	105	95	1 700	1 300
11	Sukorejo	0	0	0	0
12	Pandaan	0	0	0	0
13	Gempol	0	0	0	0
14	Beji	0	0	0	0
15	Bangil	0	0	0	0
16	Rembang	0	0	0	0
17	Kraton	0	0	0	0
18	Pohjentrek	0	0	0	0
19	Gondang Wetan	0	0	0	0
20	Rejoso	0	0	0	0
21	Winongan	0	0	0	0
22	Grati	0	0	0	0
23	Lekok	0	0	0	0
24	Nguling	0	0	0	0
<b>Kabupaten Pasuruan</b>		<b>105</b>	<b>95</b>	<b>1 700</b>	<b>1 300</b>

# AGRICULTURE

Lanjutan Tabel/Continued Table 5.2.9

	Kecamatan Sub District	Euphorbia/ <i>Euphorbia</i>		Phylodendron/ <i>Phylodendron</i>	
		2017	2018	2017	2018
	(1)	(34)	(35)	(36)	(37)
1	Purwodadi	0	0	0	0
2	Tutur	0	0	0	0
3	Puspo	0	0	0	0
4	Tosari	0	0	0	0
5	Lumbang	0	0	0	0
6	Pasrepan	0	0	0	0
7	Kejayan	0	0	0	0
8	Wonorejo	0	0	0	0
9	Purwosari	0	0	0	0
10	Prigen	0	20	50	20
11	Sukorejo	0	0	0	0
12	Pandaan	0	0	0	0
13	Gempol	0	0	0	0
14	Beji	0	0	0	0
15	Bangil	0	0	0	0
16	Rembang	0	0	0	0
17	Kraton	0	0	0	0
18	Pohjentrek	0	0	0	0
19	Gondang Wetan	0	0	0	0
20	Rejoso	0	0	0	0
21	Winongan	0	0	0	0
22	Grati	0	0	0	0
23	Lekok	0	0	0	0
24	Nguling	0	0	0	0
<b>Kabupaten Pasuruan</b>		<b>0</b>	<b>20</b>	<b>50</b>	<b>20</b>

Lanjutan Tabel/Continued Table 5.2.9

Kecamatan Sub District	Monstera/Monstera		Ixora/Soka	
	2017	2018	2017	2018
(1)	(38)	(39)	(40)	(41)
1 Purwodadi	0	0	0	0
2 Tukur	0	0	0	0
3 Puspo	0	0	0	0
4 Tosari	0	0	0	0
5 Lumbang	0	0	0	0
6 Pasrepan	0	0	0	0
7 Kejayan	0	0	0	0
8 Wonorejo	0	0	0	0
9 Purwosari	0	0	0	0
10 Prigen	0	0	0	10
11 Sukorejo	0	0	0	0
12 Pandaan	0	0	0	0
13 Gempol	0	0	0	0
14 Beji	0	0	0	0
15 Bangil	0	0	0	0
16 Rembang	0	0	0	0
17 Kraton	0	0	0	0
18 Pohjentrek	0	0	0	0
19 Gondang Wetan	0	0	0	0
20 Rejoso	0	0	0	0
21 Winongan	0	0	0	0
22 Grati	0	0	0	0
23 Lekok	0	0	0	0
24 Nguling	0	0	0	0
<b>Kabupaten Pasuruan</b>	<b>0</b>	<b>0</b>	<b>0</b>	<b>10</b>

## AGRICULTURE

Lanjutan Tabel/Continued Table 5.2.9

Kecamatan Sub District	Cordyline/Cordyline		Diffenbachia/Diffenbachia	
	2017	2018	2017	2018
(1)	(42)	(43)	(44)	(45)
1 Purwodadi	0	0	0	0
2 Tutur	0	0	0	0
3 Puspo	0	0	0	0
4 Tosari	0	0	0	0
5 Lumbang	0	0	0	0
6 Pasrepan	0	0	0	0
7 Kejayan	0	0	0	0
8 Wonorejo	0	0	0	0
9 Purwosari	0	0	0	0
10 Prigen	0	0	0	0
11 Sukorejo	0	0	0	0
12 Pandaan	0	0	0	0
13 Gempol	0	0	0	0
14 Beji	0	0	0	0
15 Bangil	0	0	0	0
16 Rembang	0	0	0	0
17 Kraton	0	0	0	0
18 Pohjentrek	0	0	0	0
19 Gondang Wetan	0	0	0	0
20 Rejoso	0	0	0	0
21 Winongan	0	0	0	0
22 Grati	0	0	0	0
23 Lekok	0	0	0	0
24 Nguling	0	0	0	0
<b>Kabupaten Pasuruan</b>	<b>0</b>	<b>0</b>	<b>0</b>	<b>0</b>

Lanjutan Tabel/Continued Table 5.2.9

Kecamatan Sub District	Pedang-Pedangan/ Sansevieria		Palem/Palm	
	2017	2018	2017	2018
(1)	(46)	(47)	(48)	(49)
1 Purwodadi	0	0	0	0
2 Tukur	0	0	0	0
3 Puspo	0	0	0	0
4 Tosari	0	0	0	0
5 Lumbang	0	0	0	0
6 Pasrepan	0	0	0	0
7 Kejayan	0	0	0	0
8 Wonorejo	0	0	0	0
9 Purwosari	0	0	0	0
10 Prigen	750	1 050	7 500	6 000
11 Sukorejo	0	0	0	0
12 Pandaan	0	0	0	0
13 Gempol	0	0	0	0
14 Beji	0	0	0	0
15 Bangil	0	0	0	0
16 Rembang	0	0	0	0
17 Kraton	0	0	0	0
18 Pohjentrek	0	0	0	0
19 Gondang Wetan	0	0	0	0
20 Rejoso	0	0	0	0
21 Winongan	0	0	0	0
22 Grati	500	0	0	0
23 Lekok	0	0	0	0
24 Nguling	0	0	0	0
<b>Kabupaten Pasuruan</b>	<b>1 250</b>	<b>1 050</b>	<b>7 500</b>	<b>6 000</b>

Catatan/Note:

Sumber/Source: BPS, Statistik Pertanian Hortikultura SPH-TH/BPS-Statistic Indonesia, Agricultural Statistic for Horticulture SPH-TH

## AGRICULTURE

**Tabel**  
*Table* **5.2.10**

**Produksi Tanaman Hias Menurut Kecamatan dan Jenis Tanaman (tangkai), 2017 dan 2018**  
*Production of Ornamental Plants by Sub District and Kind of Plant (stalks), 2017 and 2018*

Kecamatan <i>Sub District</i>	Dracaena/ <i>Dracaena</i> *)		Herbras/ <i>Gerbera</i>	
	2017	2018	2017	2018
(1)	(2)	(3)	(4)	(5)
1 Purwodadi	0	0	0	0
2 Tukur	0	0	0	0
3 Puspo	0	0	0	0
4 Tosari	0	0	0	0
5 Lumbang	0	0	0	0
6 Pasrepan	0	0	0	0
7 Kejayan	0	0	0	0
8 Wonorejo	0	0	0	0
9 Purwosari	0	0	0	0
10 Prigen	0	0	0	0
11 Sukorejo	0	0	0	0
12 Pandaan	0	0	0	0
13 Gempol	0	0	0	0
14 Beji	0	0	0	0
15 Bangil	0	0	0	0
16 Rembang	0	0	0	0
17 Kraton	0	0	0	0
18 Pohjentrek	0	0	0	0
19 Gondang Wetan	0	0	0	0
20 Rejoso	0	0	0	0
21 Winongan	0	0	0	0
22 Grati	0	0	0	0
23 Lekok	0	0	0	0
24 Nguling	0	0	0	0
<b>Kabupaten Pasuruan</b>	<b>0</b>	<b>0</b>	<b>0</b>	<b>0</b>

Lanjutan Tabel/Continued Table 5.2.10

	Kecamatan Sub District	Gladiol/ <i>Gladiolus</i>		Pisang-Pisangan/ <i>Heliconia</i>	
		2017	2018	2017	2018
	(1)	(6)	(7)	(8)	(9)
1	Purwodadi	0	0	0	0
2	Tutur	0	0	0	0
3	Puspo	0	0	0	0
4	Tosari	0	0	0	0
5	Lumbang	0	0	0	0
6	Pasrepan	0	0	0	0
7	Kejayan	0	0	0	0
8	Wonorejo	0	0	0	0
9	Purwosari	0	0	0	0
10	Prigen	0	0	900	985
11	Sukorejo	0	0	0	0
12	Pandaan	0	0	0	0
13	Gempol	0	0	0	0
14	Beji	0	0	0	0
15	Bangil	0	0	0	0
16	Rembang	0	0	0	0
17	Kraton	0	0	0	0
18	Pohjentrek	0	0	0	180
19	Gondang Wetan	0	0	0	0
20	Rejoso	0	0	0	0
21	Winongan	0	0	0	0
22	Grati	0	0	0	0
23	Lekok	0	0	0	0
24	Nguling	0	0	0	0
	<b>Kabupaten Pasuruan</b>	<b>0</b>	<b>0</b>	<b>900</b>	<b>1 165</b>



## AGRICULTURE

Lanjutan Tabel/Continued Table 5.2.10

Kecamatan Sub District	Kamboja Jepang/ Adenium *)		Anyelir/Carnation	
	2017	2018	2017	2018
(1)	(10)	(11)	(12)	(13)
1 Purwodadi	0	0	0	0
2 Tutur	0	0	0	0
3 Puspo	0	0	0	0
4 Tosari	0	0	0	0
5 Lumbang	0	0	0	0
6 Pasrepan	0	0	0	0
7 Kejayan	0	0	0	0
8 Wonorejo	0	0	0	0
9 Purwosari	0	0	0	0
10 Prigen	180	120	0	0
11 Sukorejo	0	0	0	0
12 Pandaan	0	0	0	0
13 Gempol	0	0	0	0
14 Beji	0	0	0	0
15 Bangil	0	0	0	0
16 Rembang	0	0	0	0
17 Kraton	0	0	0	0
18 Pohjentrek	0	0	0	0
19 Gondang Wetan	0	0	0	0
20 Rejoso	0	0	0	0
21 Winongan	0	0	0	0
22 Grati	0	0	0	0
23 Lekok	0	0	0	0
24 Nguling	0	0	0	0
<b>Kabupaten Pasuruan</b>	<b>180</b>	<b>120</b>	<b>0</b>	<b>0</b>

Lanjutan Tabel/Continued Table 5.2.10

Kecamatan Sub District	Sedap Malam/Tuberose		Melati/Jasmine	
	2017	2018	2017	2018
	(14)	(15)	(16)	(17)
1 Purwodadi	0	0	0	0
2 Tukur	0	0	0	0
3 Puspo	0	0	0	0
4 Tosari	0	0	0	0
5 Lumbang	0	0	0	0
6 Pasrepan	0	0	0	0
7 Kejaman	0	0	0	0
8 Wonorejo	0	0	0	0
9 Purwosari	0	0	0	0
10 Prigen	0	0	0	0
11 Sukorejo	0	0	0	0
12 Pandaan	0	0	0	0
13 Gempol	0	0	0	0
14 Beji	0	0	0	0
15 Bangil	9 339 892	17 079 547	1 125 098	1 401 100
16 Rembang	64 317 800	72 384 894	15 000	2 300
17 Kraton	0	0	0	0
18 Pohjentrek	0	0	0	0
19 Gondang Wetan	0	0	8	0
20 Rejoso	0	0	0	0
21 Winongan	0	0	0	0
22 Grati	0	0	0	0
23 Lekok	0	0	0	0
24 Nguling	0	0	0	0
<b>Kabupaten Pasuruan</b>	<b>73 657 692</b>	<b>89 464 441</b>	<b>1 140 106</b>	<b>1 403 400</b>

# AGRICULTURE

Lanjutan Tabel/Continued Table 5.2.10

Kecamatan Sub District	Krisan/ <i>Chrysantemum</i>		Mawar/ <i>Rose</i>	
	2017	2018	2017	2018
(1)	(18)	(19)	(20)	(21)
1 Purwodadi	0	0	0	0
2 Tutur	86 250 000	93 300 435	524 510	480 510
3 Puspo	0	0	0	0
4 Tosari	0	0	0	0
5 Lumbang	0	0	0	0
6 Pasrepan	0	0	0	0
7 Kejayan	0	0	0	0
8 Wonorejo	0	0	0	0
9 Purwosari	0	0	2 694 823	795 620
10 Prigen	12 000	0	0	0
11 Sukorejo	0	0	0	0
12 Pandaan	0	0	0	0
13 Gempol	0	0	0	0
14 Beji	0	0	0	0
15 Bangil	0	0	1 102 364	1 112 262
16 Rembang	0	0	0	0
17 Kraton	0	0	0	0
18 Pohjentrek	0	0	0	90
19 Gondang Wetan	0	0	624	0
20 Rejoso	0	0	0	0
21 Winongan	0	0	0	0
22 Grati	0	0	0	0
23 Lekok	0	0	0	0
24 Nguling	0	0	0	0
<b>Kabupaten Pasuruan</b>	<b>86 262 000</b>	<b>93 300 435</b>	<b>4 322 321</b>	<b>2 388 482</b>

Lanjutan Tabel/Continued Table 5.2.10

Kecamatan Sub District	Caladium/Caladium *)		Anthurium Daun/Anthurium Leaves *)	
	2017	2018	2017	2018
(1)	(22)	(23)	(24)	(25)
1 Purwodadi	0	0	0	0
2 Tutur	0	0	0	0
3 Puspo	0	0	0	0
4 Tosari	0	0	0	0
5 Lumbang	0	0	0	0
6 Pasrepan	0	0	0	0
7 Kejayan	0	0	0	0
8 Wonorejo	0	0	0	0
9 Purwosari	0	0	0	0
10 Prigen	2 100	2 100	2 100	2 700
11 Sukorejo	0	0	0	0
12 Pandaan	0	0	0	0
13 Gempol	0	0	0	0
14 Beji	0	0	0	0
15 Bangil	0	0	0	0
16 Rembang	0	0	0	0
17 Kraton	0	0	0	0
18 Pohjentrek	0	0	0	0
19 Gondang Wetan	0	0	0	0
20 Rejoso	0	0	0	0
21 Winongan	0	0	0	0
22 Grati	0	0	0	0
23 Lekok	0	0	0	0
24 Nguling	0	0	0	0
<b>Kabupaten Pasuruan</b>	<b>2 100</b>	<b>2 100</b>	<b>2 100</b>	<b>2 700</b>

## AGRICULTURE

Lanjutan Tabel/Continued Table 5.2.10

Kecamatan Sub District	Pakis/Fern *)		Anggrek/Orchid	
	2017	2018	2017	2018
(1)	(26)	(27)	(28)	(29)
1 Purwodadi	0	0	0	0
2 Tutur	0	0	0	0
3 Puspo	0	0	0	0
4 Tosari	0	0	0	0
5 Lumbang	0	0	0	0
6 Pasrepan	0	0	0	0
7 Kejayan	0	0	0	0
8 Wonorejo	0	0	0	0
9 Purwosari	0	0	0	0
10 Prigen	0	0	24 000	15 000
11 Sukorejo	0	0	0	0
12 Pandaan	0	0	0	0
13 Gempol	0	0	0	0
14 Beji	0	0	0	0
15 Bangil	0	0	0	0
16 Rembang	0	0	0	0
17 Kraton	0	0	0	0
18 Pohjentrek	0	0	0	0
19 Gondang Wetan	0	0	0	0
20 Rejoso	0	0	0	0
21 Winongan	0	0	0	0
22 Grati	0	0	0	0
23 Lekok	0	0	0	0
24 Nguling	0	0	0	0
<b>Kabupaten Pasuruan</b>	<b>0</b>	<b>0</b>	<b>24 000</b>	<b>15 000</b>

Lanjutan Tabel/Continued Table 5.2.10

Kecamatan Sub District	Anthurium Bunga/ Anthurium Flower		Aglaonema/ Aglaonema *)	
	2017	2018	2017	2018
(1)	(30)	(31)	(32)	(33)
1 Purwodadi	0	0	0	0
2 Tukur	0	0	0	0
3 Puspo	0	0	0	0
4 Tosari	0	0	0	0
5 Lumbang	0	0	0	0
6 Pasrepan	0	0	0	0
7 Kejayan	0	0	0	0
8 Wonorejo	0	0	0	0
9 Purwosari	0	0	0	0
10 Prigen	630	570	10 200	7 800
11 Sukorejo	0	0	0	0
12 Pandaan	0	0	0	0
13 Gempol	0	0	0	0
14 Beji	0	0	0	0
15 Bangil	0	0	0	0
16 Rembang	0	0	0	0
17 Kraton	0	0	0	0
18 Pohjentrek	0	0	0	0
19 Gondang Wetan	0	0	0	0
20 Rejoso	0	0	0	0
21 Winongan	0	0	0	0
22 Grati	0	0	0	0
23 Lekok	0	0	0	0
24 Nguling	0	0	0	0
<b>Kabupaten Pasuruan</b>	<b>630</b>	<b>570</b>	<b>10 200</b>	<b>7 800</b>

## AGRICULTURE

Lanjutan Tabel/Continued Table 5.2.10

Kecamatan Sub District	Euphorbia/Euphorbia *)		Phylodendron/Phylodendron *)	
	2017	2018	2017	2018
(1)	(34)	(35)	(36)	(37)
1 Purwodadi	0	0	0	0
2 Tutur	0	0	0	0
3 Puspo	0	0	0	0
4 Tosari	0	0	0	0
5 Lumbang	0	0	0	0
6 Pasrepan	0	0	0	0
7 Kejayan	0	0	0	0
8 Wonorejo	0	0	0	0
9 Purwosari	0	0	0	0
10 Prigen	0	80	150	90
11 Sukorejo	0	0	0	0
12 Pandaan	0	0	0	0
13 Gempol	0	0	0	0
14 Beji	0	0	0	0
15 Bangil	0	0	0	0
16 Rembang	0	0	0	0
17 Kraton	0	0	0	0
18 Pohjentrek	0	145	0	0
19 Gondang Wetan	0	0	0	0
20 Rejoso	0	0	0	0
21 Winongan	0	0	0	0
22 Grati	0	0	0	0
23 Lekok	0	0	0	0
24 Nguling	0	0	0	0
<b>Kabupaten Pasuruan</b>	<b>0</b>	<b>225</b>	<b>150</b>	<b>90</b>

Lanjutan Tabel/Continued Table 5.2.10

Kecamatan Sub District	Monstera/Monstera *)		Ixora/Soka *)	
	2017	2018	2017	2018
(1)	(38)	(39)	(40)	(41)
1 Purwodadi	0	0	0	0
2 Tukur	0	0	0	0
3 Puspo	0	0	0	0
4 Tosari	0	0	0	0
5 Lumbang	0	0	0	0
6 Pasrepan	0	0	0	0
7 Kejayan	0	0	0	0
8 Wonorejo	0	0	0	0
9 Purwosari	0	0	0	0
10 Prigen	0	0	0	50
11 Sukorejo	0	0	0	0
12 Pandaan	0	0	0	0
13 Gempol	0	0	0	0
14 Beji	0	0	0	0
15 Bangil	0	0	0	0
16 Rembang	0	0	0	0
17 Kraton	0	0	0	0
18 Pohjentrek	0	0	0	0
19 Gondang Wetan	0	0	0	0
20 Rejoso	0	0	0	0
21 Winongan	0	0	0	0
22 Grati	0	0	0	0
23 Lekok	0	0	0	0
24 Nguling	0	0	0	0
<b>Kabupaten Pasuruan</b>	<b>0</b>	<b>0</b>	<b>0</b>	<b>50</b>



## AGRICULTURE

Lanjutan Tabel/Continued Table 5.2.10

Kecamatan Sub District	Cordyline/Cordyline *)		Diffenbachia/Diffenbachia *)	
	2017	2018	2017	2018
(1)	(42)	(43)	(44)	(45)
1 Purwodadi	0	0	0	0
2 Tutur	0	0	0	0
3 Puspo	0	0	0	0
4 Tosari	0	0	0	0
5 Lumbang	0	0	0	0
6 Pasrepan	0	0	0	0
7 Kejayan	0	0	0	0
8 Wonorejo	0	0	0	0
9 Purwosari	0	0	0	0
10 Prigen	0	0	0	0
11 Sukorejo	0	0	0	0
12 Pandaan	0	0	0	0
13 Gempol	0	0	0	0
14 Beji	0	0	0	0
15 Bangil	0	0	0	0
16 Rembang	0	0	0	0
17 Kraton	0	0	0	0
18 Pohjentrek	0	0	0	0
19 Gondang Wetan	0	0	0	0
20 Rejoso	0	0	0	0
21 Winongan	0	0	0	0
22 Grati	0	0	0	0
23 Lekok	0	0	0	0
24 Nguling	0	0	0	0
<b>Kabupaten Pasuruan</b>	<b>0</b>	<b>0</b>	<b>0</b>	<b>0</b>

Lanjutan Tabel/Continued Table 5.2.10

Kecamatan Sub District	Pedang-Pedangan/ <i>Sansevieria</i> #)		Palem/ <i>Palm</i> *)	
	2017	2018	2017	2018
(1)	(46)	(47)	(48)	(49)
1 Purwodadi	0	0	0	0
2 Tukur	0	0	0	0
3 Puspo	0	0	0	0
4 Tosari	0	0	0	0
5 Lumbang	0	0	0	0
6 Pasrepan	0	0	0	0
7 Kejayan	0	0	0	0
8 Wonorejo	0	0	0	0
9 Purwosari	0	0	0	0
10 Prigen	7 500	10 500	7 500	6 000
11 Sukorejo	0	0	0	0
12 Pandaan	0	0	0	0
13 Gempol	0	0	0	0
14 Beji	0	0	0	0
15 Bangil	0	0	0	0
16 Rembang	0	0	0	0
17 Kraton	0	0	0	0
18 Pohjentrek	0	0	0	0
19 Gondang Wetan	0	0	0	0
20 Rejoso	0	0	0	0
21 Winongan	0	0	0	0
22 Grati	500	0	0	0
23 Lekok	0	0	0	0
24 Nguling	0	0	0	0
<b>Kabupaten Pasuruan</b>	<b>8 000</b>	<b>10 500</b>	<b>7 500</b>	<b>6 000</b>

Catatan/Note:

Sumber/Source: BPS, Statistik Pertanian Hortikultura SPH-TH/BPS-Statistic Indonesia, Agricultural Statistic for Horticulture SPH-TH

\*) : Untuk jumlah tanaman diisi dalam satuan pohon/for the number of plants filled in trees

#) : Untuk jumlah tanaman diisi dalam satuan rumpun/for the number of plants filled in clumps

AGRICULTURE

**Luas Panen Tanaman Hias Kabupaten Pasuruan Menurut Jenis Tanaman (m<sup>2</sup>), 2015-2018**

**Tabel**  
*Table* **5.2.11**

*Harvested Area of Ornamental Plants in Pasuruan Region City/Districts by Kind of Plant (m<sup>2</sup>), 2015-2018*

	<b>Jenis Tanaman</b> <i>Kind of Plants</i>	<b>2015</b>	<b>2016</b>	<b>2017</b>	<b>2018</b>
	(1)	(2)	(3)	(4)	(5)
1	Kamboja Jepang / <i>Adenium</i>	**	40	30	20
2	Aglaonema / <i>Aglaonema</i>	**	1 900	1 700	1 300
3	Anggrek / <i>Orchid</i>	**	24 503	4 000	2 500
4	Anthurium Bunga / <i>Anthurium Flower</i>	**	65	105	95
5	Anthurium Daun / <i>Anthurium Leaves</i>	**	400	350	450
6	Anyelir / <i>Carnation</i>	**	0	0	0
7	Caladium / <i>Caladium</i>	**	500	350	350
8	Cordyline / <i>Cordyline</i>	**	0	0	0
9	Diffenbachia / <i>Diffenbachia</i>	**	0	0	0
10	Dracaena / <i>Dracaena</i>	**	0	0	0
11	Euphorbia / <i>Euphorbia</i>	**	0	0	20
12	Herbras / <i>Gerbera</i>	**	0	0	0
13	Gladiol / <i>Gladiolus</i>	**	0	0	0
14	Pisang-Pisangan / <i>Heliconia</i>	**	95	100	105
15	Soka / <i>Ixora</i>	**	0	0	10
16	Krisan / <i>Chrysantemum</i>	**	1 461 800	1 756 000	1 532 000
17	Mawar / <i>Rose</i>	**	129 465	118 232	79 500
18	Melati / <i>Jasmine</i>	**	76 500	86 554	76 500
19	Monstera / <i>Monstera</i>	**	0	0	0
20	Pakis / <i>Fern</i>	**	0	0	0
21	Palem / <i>Palm</i> *)	**	6 500	7 500	6 000
22	Phylodendron / <i>Phylodendron</i>	**	40	50	20
23	Pedang-Pedangan / <i>Sansevieria</i>	**	750	1 250	1 050
24	Sedap Malam / <i>Tuberose</i>	**	2 024 525	1 961 825	1 922 075

Sumber/Source : BPS, Statistik Pertanian Hortikultura SPH-TH/ BPS-Statistic Indonesia, Agricultural Statistic for Horticulture SPH-TH

\*) : Untuk luas panen dalam satuan pohon/for harvested area in trees

\*\*): Data tidak Tersedia

## PERTANIAN

Produksi Tanaman Hias Menurut Jenis Tanaman (tangkai),  
2015-2018Tabel  
Table 5.2.12Production Area of Ornamental Plants by Kind of Plant (stalks),  
2015-2018

	Jenis Tanaman Kind of Plants	2015	2016	2017	2018
	(1)	(2)	(3)	(4)	(5)
1	Kamboja Jepang / <i>Adenium</i>	**	240	180	120
2	Aglaonema / <i>Aglaonema</i>	**	11 400	10 200	7 800
3	Anggrek / <i>Orchid</i>	**	44 580	24 000	15 000
4	Anthurium Bunga / <i>Anthurium Flower</i>	**	300	630	570
5	Anthurium Daun / <i>Anthurium Leaves</i>	**	2 400	2 100	2 700
6	Anyelir / <i>Carnation</i>	**	0	0	0
7	Caladium / <i>Caladium</i>	**	3 000	2 100	2 100
8	Cordyline / <i>Cordyline</i>	**	0	0	0
9	Diffenbachia / <i>Diffenbachia</i>	**	0	0	0
10	Dracaena / <i>Dracaena</i>	**	0	0	0
11	Euphorbia / <i>Euphorbia</i>	**	0	0	225
12	Herbras / <i>Gerbera</i>	**	0	0	0
13	Gladiol / <i>Gladiolus</i>	**	0	0	0
14	Pisang-Pisangan / <i>Heliconia</i>	**	455	900	1 165
15	Soka / <i>Ixora</i>	**	0	0	50
16	Krisan / <i>Chrysantemum</i>	**	86 247 100	86 262 000	93 300 435
17	Mawar / <i>Rose</i>	**	4 450 180	4 322 321	2 388 482
18	Melati / <i>Jasmine</i>	**	1 498 450	1 140 106	1 403 400
19	Monstera / <i>Monstera</i>	**	0	0	0
20	Pakis / <i>Fern</i>	**	0	0	0
21	Palem / <i>Palm</i>	**	6 500	7 500	6 000
22	Phylodendron / <i>Phylodendron</i>	**	120	150	90
23	Pedang-Pedangan / <i>Sansevieria</i>	**	7 500	8 000	10 500
24	Sedap Malam / <i>Tuberose</i>	**	69 365 952	73 657 692	89 464 441

Catatan/Note :

Sumber/Source : BPS, Statistik Pertanian Hortikultura SPH-TH/ BPS-Statistic Indonesia, Agricultural Statistic for Horticulture SPH-TH

\*\* : Data tidak Tersedia

AGRICULTURE

**Tabel**  
*Table* **5.2.13**

**Produksi Buah-Buahan dan Sayuran Menurut Kecamatan dan Jenis Tanaman (ton), 2017 dan 2018**  
*Production of Fruits and Vegetables by Sub District and Kind of Plant (ton), 2017 and 2018*

	Kecamatan <i>Sub District</i>	Alpukat/ <i>Avocado</i>		Anggur/ <i>Grape</i>	
		2017	2018	2017	2018
	(1)	(2)	(3)	(4)	(5)
1	Purwodadi	0	1934.3	0	0
2	Tutur	300	1832.4	0	0
3	Puspo	1930	228.6	0	0
4	Tosari	0	0	0	0
5	Lumbang	69	139.0	0	0
6	Pasrepan	250.6	136.9	0	0
7	Kejayan	0.5	2.6	0	0
8	Wonorejo	0	0	1	0
9	Purwosari	1124.1	1550.3	0	0
10	Prigen	462	494.1	0	0
11	Sukorejo	101.2	123.3	0	0
12	Pandaan	17.1	0	0	0
13	Gempol	8.9	0	0	0
14	Beji	0	0	0	0
15	Bangil	0	0	0	0
16	Rembang	0	0	0	0
17	Kraton	0	0	0	0
18	Pohjentrek	3.5	8.6	0	0
19	Gondang Wetan	219.2	74.2	0	0
20	Rejoso	3	6.7	0	0
21	Winongan	10	34.4	0	0
22	Grati	127.1	250.8	0	159.1
23	Lekok	0	0	0	0
24	Nguling	0.9	1.8	0	0
	<b>Kabupaten Pasuruan</b>	<b>4627.1</b>	<b>6818</b>	<b>1</b>	<b>159.1</b>

Lanjutan Tabel/Continued Table 5.2.13

	Kecamatan Sub District	Apel/Apple		Belimbing/Starfruit	
		2017	2018	2017	2018
	(1)	(6)	(7)	(8)	(9)
1	Purwodadi	0	0	0	49,2
2	Tutur	139 357,5	277 009,2	2,1	16
3	Puspo	11 127,7	7 779,9	24,6	7,4
4	Tosari	1 475,3	1 144,7	0	0
5	Lumbang	0	0	7,6	45
6	Pasrepan	0	0	155,7	150,9
7	Kejayan	0	0	3	0
8	Wonorejo	0	0	0	0
9	Purwosari	0	0	0	50,8
10	Prigen	0	0	2	4,2
11	Sukorejo	0	0	70,4	170,7
12	Pandaan	0	0	19,2	0
13	Gempol	0	0	141,1	0
14	Beji	0	0	32,8	91,5
15	Bangil	0	0	0	19,2
16	Rembang	0	0	0	0
17	Kraton	0	0	0	0
18	Pohjentrek	0	0	117	735,5
19	Gondang Wetan	0	0	49	146,1
20	Rejoso	0	0	10,9	41,1
21	Winongan	0	0	24,6	120,3
22	Grati	0	0	26,3	770,9
23	Lekok	0	0	5,4	13,2
24	Nguling	0	0	6,2	1,9
<b>Kabupaten Pasuruan</b>		<b>151 960,5</b>	<b>285 933,8</b>	<b>697,9</b>	<b>2 433,9</b>

## AGRICULTURE

Lanjutan Tabel/Continued Table 5.2.13

	Kecamatan Sub District	Duku/Langsar/Kokosan		Durian/Durian	
		2017	2018	2017	2018
	(1)	(10)	(11)	(12)	(13)
1	Purwodadi	0	1,7	1 659,3	1 128,7
2	Tutur	0	2,3	8 230,4	14 708,3
3	Puspo	0	0	3 400,8	5 528,8
4	Tosari	0	0	0	0
5	Lumbang	7,3	3,4	57 609,4	62 958,0
6	Pasrepan	0	30,9	9 667	9 193,1
7	Kejayan	0	0	59	3 753,4
8	Wonorejo	0,5	0	14,4	0
9	Purwosari	0	26,4	2 897,7	5 799,3
10	Prigen	0	3	2 718	1 090,4
11	Sukorejo	0	0,9	1 801,1	2 168,8
12	Pandaan	0	0	0	0
13	Gempol	0	0	0	0
14	Beji	0	0	0	0
15	Bangil	0	0	0	0
16	Rembang	0	0	0	0
17	Kraton	0	0	0	0
18	Pohjentrek	0	0	0	0
19	Gondang Wetan	0	74,8	143,3	221,3
20	Rejoso	219,2	1 530,7	2,8	198,3
21	Winongan	0	0	1,6	85,5
22	Grati	0	0	0	78
23	Lekok	0	0	0	0
24	Nguling	0	0	0	0
<b>Kabupaten Pasuruan</b>		<b>227</b>	<b>1 674,1</b>	<b>88 204,8</b>	<b>106 911,9</b>

Lanjutan Tabel/Continued Table 5.2.13

Kecamatan Sub District	Jambu Air/Water Apple		Jambu Biji/Guava	
	2017	2018	2017	2018
(1)	(14)	(15)	(16)	(17)
1 Purwodadi	0	0	0	0
2 Tutur	0,3	0,8	6,7	42,1
3 Puspo	10,0	10,0	42,5	45,1
4 Tosari	0	0	0	0
5 Lumbang	14,3	53,1	7,8	38,1
6 Pasrepan	0,0	10,6	178,7	154,7
7 Kejayan	1,4	5,4	6,0	76,1
8 Wonorejo	5,2	6,6	59,8	23,0
9 Purwosari	0	120,3	0,0	189,9
10 Prigen	0	8,4	1,0	10,2
11 Sukorejo	0	1,0	294,1	897,9
12 Pandaan	0	0	4,5	8,3
13 Gempol	0	0	72,3	0
14 Beji	0,8	0,0	279,1	123,5
15 Bangil	0	0	61,3	25,4
16 Rembang	0	0	12,6	1,0
17 Kraton	40,4	256,7	0	0
18 Pohjentrek	70,6	83,0	100,0	109,1
19 Gondang Wetan	0	77,9	89,1	69,2
20 Rejoso	40,7	126,8	19,6	48,8
21 Winongan	7,0	36,6	90,1	131,4
22 Grati	31,6	1 149,8	101,0	1 628,5
23 Lekok	59,5	31,4	22,2	25,6
24 Nguling	0	0	165,0	93,9
<b>Kabupaten Pasuruan</b>	<b>281,8</b>	<b>1 978,4</b>	<b>1 613,4</b>	<b>3 741,8</b>



## AGRICULTURE

Lanjutan Tabel/Continued Table 5.2.13

Kecamatan Sub District	Jengkol/Jengkol		Jeruk Besar/Big Orange	
	2017	2018	2017	2018
(1)	(18)	(19)	(20)	(21)
1 Purwodadi	0	0	0	0
2 Tutur	0	0	0	0,4
3 Puspo	3	0	8,3	4
4 Tosari	0	0	0	0
5 Lumbang	0,6	6,8	7,5	6,9
6 Pasrepan	38,4	44,9	0	0
7 Kejayan	0	0	0	0
8 Wonorejo	0	0	0,3	1,9
9 Purwosari	0	0	0	0
10 Prigen	0	0	0	0
11 Sukorejo	0	0	0	0
12 Pandaan	0	0	0	0
13 Gempol	0	0	0	0
14 Beji	0	0	0	0
15 Bangil	0	0	0	0
16 Rembang	0	0	0	0
17 Kraton	0	0	0	0
18 Pohjentrek	0	0	0	0
19 Gondang Wetan	0	0	0	0,4
20 Rejoso	0	0	0	0
21 Winongan	0	0	0	0
22 Grati	0	0	0	0
23 Lekok	0	0	0	0
24 Nguling	0	0	0	0
<b>Kabupaten Pasuruan</b>	<b>42</b>	<b>51,7</b>	<b>16,1</b>	<b>13,6</b>

Lanjutan Tabel/Continued Table 5.2.13

Kecamatan Sub District	Jeruk Siam/Kepron/Tangerine		Mangga/Mango	
	2017	2018	2017	2018
(1)	(22)	(23)	(24)	(25)
1 Purwodadi	0	0	0	2 132,2
2 Tukur	0	122,8	600	321,6
3 Puspo	0	19,2	2 487,4	2624
4 Tosari	0	0	0	0
5 Lumbang	134,9	52,5	17 924	22 189,6
6 Pasrepan	3 642,4	427	16 011,2	20 674,3
7 Kejayan	45	32,1	672,1	11 340,7
8 Wonorejo	8,5	9	12 750	15 000
9 Purwosari	17	0	0	2 904,3
10 Prigen	0,3	0,2	1 512,6	1 876,8
11 Sukorejo	0	0	42 660,5	21 460,9
12 Pandaan	0	0	1 270,1	6 881,2
13 Gempol	0	0	13 722	0
14 Beji	11,6	26	2 530,9	571,3
15 Bangil	0	0	19,9	2 029,3
16 Rembang	0	0	26 887	37 289,7
17 Kraton	0	0	21 253,5	10 081,3
18 Pohjentrek	0,5	6,5	1 875,9	4 479,2
19 Gondang Wetan	503,7	111,1	14 575,4	1 433,6
20 Rejoso	0	0	2 003,2	5 719,1
21 Winongan	15	20	450	7 140,4
22 Grati	13,2	192	19 815,6	47 992,7
23 Lekok	0	0	4 260,9	14 494,9
24 Nguling	0	0	2 454,3	6 715,1
<b>Kabupaten Pasuruan</b>	<b>4 392,1</b>	<b>1 018,4</b>	<b>205 736,5</b>	<b>245 352,2</b>

## AGRICULTURE

Lanjutan Tabel/Continued Table 5.2.13

Kecamatan Sub District	Manggis/Mangosteen		Markisa/Konyal/Passion Fruit	
	2017	2018	2017	2018
(1)	(26)	(27)	(28)	(29)
1 Purwodadi	0	0	0	0
2 Tukur	0	4,8	0	0
3 Puspo	356,5	86,9	0	0
4 Tosari	0	0	0	0
5 Lumbang	0	1,3	0	0
6 Pasrepan	0	0	0	0
7 Kejayan	0	0	0	0
8 Wonorejo	0	0	0	0
9 Purwosari	0	0	0	0
10 Prigen	0	7,6	0	0,2
11 Sukorejo	0	0	0	0
12 Pandaan	0	0	0	0
13 Gempol	0	0	0	0
14 Beji	0	0	0	0
15 Bangil	0	0	0	0
16 Rembang	0	0	0	0
17 Kraton	0	0	0	0
18 Pohjentrek	0	0	0	0
19 Gondang Wetan	0	0	0	0
20 Rejoso	0	0	4,2	8,9
21 Winongan	0	8,6	0	0
22 Grati	0	0	16,2	1 143
23 Lekok	0	0	0	0
24 Nguling	0	0	0	0
<b>Kabupaten Pasuruan</b>	<b>356,5</b>	<b>109,2</b>	<b>20,4</b>	<b>1 152,1</b>

Lanjutan Tabel/Continued Table 5.2.13

Kecamatan Sub District	Melinjo/Melinjo		Nangka/Cempedak/Jackfruit	
	2017	2018	2017	2018
(1)	(30)	(31)	(32)	(33)
1 Purwodadi	0	0	0	217,4
2 Tukur	0	0	21,2	57,2
3 Puspo	0	0	601,1	318,6
4 Tosari	0	0	0	0
5 Lumbang	0	48	337	2 915
6 Pasrepan	0	0	1 933,7	1 291,5
7 Kejayan	0	0	12,5	23,4
8 Wonorejo	0	0	0,9	0
9 Purwosari	0,5	0	0	90
10 Prigen	282,6	251,2	6 436,3	3 631,2
11 Sukorejo	281,5	529,9	1 080,9	1 537
12 Pandaan	0	0	21,7	0
13 Gempol	0	0	0	0
14 Beji	0	0	0	0
15 Bangil	0,5	0	0	0
16 Rembang	0	0	0	0
17 Kraton	0	0	0	0
18 Pohjentrek	6,3	20,5	72,9	134,1
19 Gondang Wetan	0	0	267,6	366,7
20 Rejoso	20,8	29,6	17,7	400,8
21 Winongan	0,6	5	340,2	541,2
22 Grati	0	0	45,5	1 105
23 Lekok	0	0	38,9	79
24 Nguling	0	0	66,2	301,9
<b>Kabupaten Pasuruan</b>	<b>592,8</b>	<b>884,2</b>	<b>11 294,3</b>	<b>13 010</b>

## AGRICULTURE

Lanjutan Tabel/Continued Table 5.2.13

Kecamatan Sub District	Nenas/Pineapple		Pepaya/Papaya	
	2017	2018	2017	2018
(1)	(34)	(35)	(36)	(37)
1 Purwodadi	0	0	69,5	372,1
2 Tukur	0	0	12,1	0
3 Puspo	0	0	13,2	27,2
4 Tosari	0	0	0	0
5 Lumbang	0	0	2,2	9
6 Pasrepan	0	0	0	337,9
7 Kejayan	0	0	2,1	7,5
8 Wonorejo	0	0	31,8	35
9 Purwosari	0	0	23,1	26,9
10 Prigen	0,9	8,2	574,2	225,3
11 Sukorejo	0	0	0	0
12 Pandaan	0	0	20	69,4
13 Gempol	0	0	133,8	2 537,4
14 Beji	0	0	143,1	332,0
15 Bangil	0	0	12,5	0
16 Rembang	0	0	70	16
17 Kraton	0	0	266,7	439,1
18 Pohjentrek	0	0	58,3	73,5
19 Gondang Wetan	0	0	1 085,8	784,6
20 Rejoso	0	0	72,9	150,5
21 Winongan	0	0	97,9	91
22 Grati	0	59,2	217,1	9 824,3
23 Lekok	0	0	27,5	30,5
24 Nguling	0	0	0	0
<b>Kabupaten Pasuruan</b>	<b>0,9</b>	<b>67,4</b>	<b>2 933,8</b>	<b>15 389,2</b>

Lanjutan Tabel/Continued Table 5.2.13

Kecamatan Sub District	Petai		Pisang/Banana	
	2017	2018	2017	2018
(1)	(38)	(39)	(40)	(41)
1 Purwodadi	0	309,2	5 139,3	69 285,7
2 Tutur	1,1	6,6	19 405,5	34 095,9
3 Puspo	289,5	250,4	1 007,1	1 435,3
4 Tosari	0	0	462,9	284,9
5 Lumbang	12 119,9	20 776,9	27,3	5 484,4
6 Pasrepan	5646	6 665,6	7 225,1	1 893,2
7 Kejayan	146,7	906,3	22,7	644,8
8 Wonorejo	7,1	0	153,8	4 450
9 Purwosari	1 193,2	18,3	1437	1 686,6
10 Prigen	424,5	392,0	47 490,1	43 543
11 Sukorejo	174,9	551,7	724,4	3 313
12 Pandaan	0	0	127,9	0
13 Gempol	272,8	0	110,3	412,2
14 Beji	0	0	428,4	516,5
15 Bangil	0	0	19,5	0
16 Rembang	0	0	94,5	43,8
17 Kraton	0	0	507,3	1 369,1
18 Pohjentrek	0	0	845,1	1 125,7
19 Gondang Wetan	28,4	45,9	718,5	570,8
20 Rejoso	42,3	54,2	597,7	1 117,2
21 Winongan	30,5	23,1	2 103,5	13 428,5
22 Grati	581,4	3211	801,2	2 205,8
23 Lekok	0	0	169,5	301,6
24 Nguling	0	0	103,6	155,3
<b>Kabupaten Pasuruan</b>	<b>20 958,3</b>	<b>33 211,2</b>	<b>89 722,2</b>	<b>187 363,3</b>

## AGRICULTURE

Lanjutan Tabel/Continued Table 5.2.13

	Kecamatan Sub District	Rambutan/Rambutan		Salak/Salacca	
		2017	2018	2017	2018
		(1)	(42)	(43)	(44)
1	Purwodadi	0	272,1	0	0
2	Tutur	22,8	1 032,1	0	280,7
3	Puspo	225,1	87,9	415,0	321
4	Tosari	0	0	0	0
5	Lumbang	303,4	1 181,1	0	0
6	Pasrepan	1 048,9	1 292,3	1 156,7	220,3
7	Kejayan	2	120	0	0
8	Wonorejo	12,7	2	0	0
9	Purwosari	66,2	1 947,4	0	0
10	Prigen	1 804,3	1 172,8	23,8	38,7
11	Sukorejo	308,8	1 550,5	0	0
12	Pandaan	0	0	0	0
13	Gempol	0	0	0	0
14	Beji	0	0	0	0
15	Bangil	0	0	0	0
16	Rembang	7	0	0	0
17	Kraton	0	0	0	0
18	Pohjentrek	0,3	3,4	0	0
19	Gondang Wetan	236,2	135,5	1767,4	3 399,5
20	Rejoso	55,1	583,2	48,5	62
21	Winongan	0	659,1	188,5	661,4
22	Grati	18,1	17,5	0	62,6
23	Lekok	0	0	0	0
24	Nguling	0	0	0	0
<b>Kabupaten Pasuruan</b>		<b>4 110,9</b>	<b>10 056,9</b>	<b>3 599,9</b>	<b>5 046,2</b>

Lanjutan Tabel/Continued Table 5.2.13

Kecamatan Sub District	Sawo/Sapodilla		Sirsak/Soursop	
	2017	2018	2017	2018
	(1)	(46)	(48)	(49)
1 Purwodadi	0	4,6	0	110,8
2 Tukur	0,2	3,9	0	238,7
3 Puspo	6,3	6,5	22	20,7
4 Tosari	0	0	0	0
5 Lumbang	2,2	3,5	46,6	106,2
6 Pasrepan	0	25,5	188,4	261,0
7 Kejayan	1	20	4	5,6
8 Wonorejo	11	72,8	49,9	55
9 Purwosari	12,9	0	877	499,9
10 Prigen	102,1	60,4	2,6	4,3
11 Sukorejo	60,8	154,1	874,2	872,7
12 Pandaan	0	0	0	0
13 Gempol	13,1	0	20,6	0
14 Beji	8,5	15	0	0
15 Bangil	0	0	0	0
16 Rembang	10	8,7	0	0
17 Kraton	0	0	0	0
18 Pohjentrek	22,3	29,1	35,3	41,6
19 Gondang Wetan	83,2	126,4	467	191,7
20 Rejoso	10,6	14,4	3,5	0
21 Winongan	1,8	25,4	13	60,6
22 Grati	0	947,7	704,4	202,8
23 Lekok	4,6	4,2	3,5	3
24 Nguling	11,5	18,5	0	5,2
<b>Kabupaten Pasuruan</b>	<b>362,1</b>	<b>1 540,7</b>	<b>3 312,1</b>	<b>2 679,8</b>



## AGRICULTURE

Lanjutan Tabel/Continued Table 5.2.13

	Kecamatan Sub District	Sukun/Breadfruit	
		2017	2018
	(1)	(50)	(51)
1	Purwodadi	0	0
2	Tutur	0	0
3	Puspo	0	5
4	Tosari	0	0
5	Lumbang	6	5,3
6	Pasrepan	0	0
7	Kejayan	0,1	15
8	Wonorejo	23,8	131
9	Purwosari	0	0
10	Prigen	116,7	105,3
11	Sukorejo	0	0
12	Pandaan	0	0
13	Gempol	0	0
14	Beji	0	0
15	Bangil	0	0
16	Rembang	0	0
17	Kraton	0	0
18	Pohjentrek	0	0
19	Gondang Wetan	124,1	66,6
20	Rejoso	0	0
21	Winongan	0,4	0
22	Grati	249,7	60,6
23	Lekok	0	0
24	Nguling	0	0
<b>Kabupaten Pasuruan</b>		<b>520,8</b>	<b>388,8</b>

Catatan/Note:

Sumber/Source: BPS, Statistik Pertanian Hortikultura SPH-BST/BPS-Statistic Indonesia, Agricultural Statistic for Horticulture SPH-BST

**Tabel**  
**Table**      **5.2.14**

**Produksi Buah-Buahan dan Sayuran Tahunan Menurut Jenis Tanaman (ton), 2015-2018**

*Production of Annual Fruits and Vegetables by Kind of Plant (ton), 2015-2018*

	<b>Jenis Tanaman</b> <i>Kind of Plants</i>	<b>2015</b>	<b>2016</b>	<b>2017</b>	<b>2018</b>
	(1)	(2)	(3)	(4)	(5)
1	Alpukat/ <i>Avocado</i>	**	7 834,8	4 627,1	6818
2	Anggur/ <i>Grape</i>	**	0	1	159,1
3	Apel/ <i>Apple</i>	**	151 790,2	151 960,5	285 933,8
4	Belimbing/ <i>Starfruit</i>	**	731,9	697,9	2433,9
5	Duku/Langsat/ <i>Kokosan</i>	**	208,2	227	1674,1
6	Durian/ <i>Durian</i>	**	88 151,7	88 204,8	106 911,9
7	Jambu Air/ <i>Water Apple</i>	**	940,8	281,8	1 978,4
8	Jambu Biji/ <i>Guava</i>	**	3 271,9	1 613,4	3 741,8
9	Jengkol/ <i>Jengkol</i>	**	15,5	42	51,7
10	Jeruk Besar/ <i>Big Orange</i>	**	184,4	16,1	13,6
11	Jeruk Siam/ <i>Kepruk/Tangerine</i>	**	4 790,1	4 392,1	1 018,4
12	Mangga/ <i>Mango</i>	**	190 678	205 736,5	245 352,2
13	Manggis/ <i>Mangosteen</i>	**	381,1	356,5	109,2
14	Markisa/ <i>Konyal/Passion Fruit</i>	**	121,8	20,4	1 152,1
15	Melinjo/ <i>Melinjo</i>	**	521,5	592,8	884,2
16	Nangka/ <i>Cempedak/Jackfruit</i>	**	13 954	11 294,3	13 010
17	Nenas/ <i>Pineapple</i>	**	3,2	0,9	67,4
18	Pepaya/ <i>Papaya</i>	**	5 906,6	2 933,8	15 389,2
19	Petai	**	19 035,5	20 958,3	33 211,2
20	Pisang/ <i>Banana</i>	**	107 285,4	89 722,2	187 363,3
21	Rambutan/ <i>Rambutan</i>	**	6 927,5	4 110,9	10 056,9
22	Salak/ <i>Salacca</i>	**	3 643,3	3 599,9	5 046,2
23	Sawo/ <i>Sapodilla</i>	**	1 022,9	362,1	1 540,7
24	Sirsak/ <i>Soursop</i>	**	2 640,6	3 312,1	2 679,8
25	Sukun/ <i>Breadfruit</i>	**	1 131,2	520,8	388,8

Catatan/Note :

Sumber/Source : BPS, Statistik Pertanian Hortikultura SPH-BST/ BPS-Statistic Indonesia, Agricultural Statistic for Horticulture SPH-BST

\*\* : Data Tidak Tersedia

# AGRICULTURE

## 5.3 Perkebunan/*Estate Crops*

**Tabel**  
**Table** 5.3.1

**Luas Areal Tanaman Perkebunan Menurut Kecamatan dan Jenis Tanaman (ha), 2017 dan 2018**  
*Planted Area of Estate Crops by Sub District and Type of Crops (ha), 2017 and 2018*

Kecamatan <i>Sub District</i>	Kelapa <i>Coconut</i>		Kopi <i>Coffee</i>		Cengkeh <i>Clove</i>		Kapuk Randu <i>Kapok</i>	
	2017	2018	2017	2018	2017	2018	2017	2018
(1)	(2)	(3)	(4)	(5)	(6)	(7)	(8)	(9)
1 Purwodadi	**	251,39	**	894,40	**	140,38	**	647,30
2 Tukur	**	110,50	**	1 244,52	**	297,05	**	577,12
3 Puspo	**	180,41	**	1 283,24	**	172,75	**	1 336,55
4 Tosari	**	-	**	240,15	**	47,28	**	-
5 Lumbang	**	113,89	**	270,15	**	51,37	**	1 366,10
6 Pasrepan	**	127,46	**	236,90	**	62,38	**	3 042,14
7 Kejayan	**	66,47	**	-	**	-	**	1 562,80
8 Wonorejo	**	109,16	**	-	**	-	**	468,40
9 Purwosari	**	153,81	**	76,69	**	124,05	**	783,80
10 Prigen	**	61,89	**	317,96	**	170,77	**	854,80
11 Sukorejo	**	70,42	**	-	**	9,05	**	733,00
12 Pandaan	**	48,59	**	-	**	53,35	**	292,90
13 Gempol	**	77,65	**	-	**	8,53	**	355,97
14 Beji	**	80,98	**	-	**	-	**	330,25
15 Bangil	**	43,03	**	-	**	-	**	56,79
16 Rembang	**	69,29	**	-	**	-	**	165,06
17 Kraton	**	65,03	**	-	**	-	**	86,15
18 Pohjentrek	**	37,65	**	-	**	-	**	67,70
19 Gondang wetan	**	119,87	**	-	**	-	**	129,75
20 Rejoso	**	138,59	**	-	**	-	**	76,10
21 Winongan	**	145,79	**	-	**	-	**	312,03
22 Grati	**	93,90	**	-	**	-	**	178,41
23 Lekok	**	24,13	**	-	**	-	**	55,92
24 Nguling	**	65,20	**	-	**	-	**	75,50
<b>Kabupaten Pasuruan</b>	<b>0,00</b>	<b>2 255,10</b>	<b>0,00</b>	<b>4 564,01</b>	<b>0,00</b>	<b>1 136,96</b>	<b>0,00</b>	<b>13 554,54</b>

Lanjutan Tabel/Continued Table 5.3.1

Kecamatan Sub District	Kenanga Reminisce		Tebu Sugar Cane		Jambu Mete Cashew	
	2017	2018	2017	2018	2017	2018
(1)	(10)	(11)	(12)	(13)	(14)	(15)
1 Purwodadi	**	123,48	**	-	**	4,52
2 Tukur	**	4,64	**	-	**	-
3 Puspo	**	2,27	**	-	**	0,70
4 Tosari	**	-	**	-	**	-
5 Lumbang	**	8,06	**	-	**	9,64
6 Pasrepan	**	2,03	**	30,07	**	9,10
7 Kejayan	**	1,02	**	32,39	**	8,39
8 Wonorejo	**	-	**	-	**	10,18
9 Purwosari	**	28,91	**	176,54	**	11,48
10 Prigen	**	4,57	**	1,77	**	-
11 Sukorejo	**	1,02	**	191,31	**	12,62
12 Pandaan	**	49,88	**	46,48	**	9,78
13 Gempol	**	1,02	**	532,94	**	10,59
14 Beji	**	26,95	**	115,00	**	13,39
15 Bangil	**	-	**	19,36	**	12,00
16 Rembang	**	-	**	287,07	**	11,35
17 Kraton	**	-	**	23,24	**	10,70
18 Pohjentrek	**	-	**	48,98	**	1,00
19 Gondang wetan	**	-	**	133,13	**	1,50
20 Rejoso	**	-	**	97,33	**	0,90
21 Winongan	**	-	**	441,79	**	1,38
22 Grati	**	-	**	1 264,82	**	8,80
23 Lekok	**	-	**	20,18	**	8,46
24 Nguling	**	-	**	529,54	**	3,72
<b>Kabupaten Pasuruan</b>	<b>0,00</b>	<b>253,83</b>	<b>0,00</b>	<b>3 991,92</b>	<b>0,00</b>	<b>160,20</b>

Catatan/Note:

Sumber/Source: Dinas Pertanian Kabupaten Pasuruan

\*\* : Data tidak tersedia

## AGRICULTURE

**Tabel**  
**Table** 5.3.2

### Produksi Perkebunan Menurut Kecamatan dan Jenis Tanaman (ton), 2017 dan 2018

*Production of Estate Crops by Sub District and Type of Crops (ton), 2017 and 2018*

	Kecamatan Sub District	Kelapa Coconut		Kopi Coffee		Cengkeh Clove		Kapuk Randu Kapak	
		2017	2018	2017	2018	2017	2018	2017	2018
	(1)	(2)	(3)	(4)	(5)	(6)	(7)	(8)	(9)
1	Purwodadi	**	382,85	**	256,90	**	39	**	131,20
2	Tutur	**	102,60	**	658,36	**	119	**	88,20
3	Puspo	**	154,22	**	162,26	**	89	**	276,53
4	Tosari	**	-	**	18,30	**	11	**	-
5	Lumbang	**	67,85	**	59,66	**	12	**	287,81
6	Pasrepan	**	249,80	**	35,11	**	17	**	674,80
7	Kejayan	**	89,20	**	-	**	-	**	562,28
8	Wonorejo	**	98,21	**	-	**	-	**	96,85
9	Purwosari	**	83,79	**	55,21	**	16	**	125,63
10	Prigen	**	42,65	**	109,75	**	48	**	176,04
11	Sukorejo	**	50,14	**	-	**	2	**	144,15
12	Pandaan	**	37,45	**	-	**	13	**	64,80
13	Gempol	**	87,10	**	-	**	1	**	45,80
14	Beji	**	56,20	**	-	**	-	**	75,56
15	Bangil	**	35,53	**	-	**	-	**	2,20
16	Rembang	**	69,02	**	-	**	-	**	46,63
17	Kraton	**	62,42	**	-	**	-	**	22,08
18	Pohjentrek	**	45,68	**	-	**	-	**	13,20
19	Gondang wetan	**	104,44	**	-	**	-	**	34,80
20	Rejoso	**	190,06	**	-	**	-	**	14,90
21	Winongan	**	485,43	**	-	**	-	**	39,93
22	Grati	**	75,99	**	-	**	-	**	63,64
23	Lekok	**	14,39	**	-	**	-	**	11,30
24	Nguling	**	53,56	**	-	**	-	**	17,90
<b>Kabupaten Pasuruan</b>		<b>2 638,56</b>	<b>0,00</b>	<b>1 355,55</b>	<b>0,00</b>	<b>366,21</b>	<b>0,00</b>	<b>2 520,29</b>	

PERTANIAN

Lanjutan Tabel/Continued Table 5.3.2

Kecamatan Sub District	Kenanga Reminisce		Tebu Sugar Cane		Jambu Mete Cashew	
	2017	2018	2017	2018	2017	2018
(1)	(10)	(11)	(12)	(13)	(14)	(15)
1 Purwodadi	**	441,69	**	-	**	2,70
2 Tutur	**	4,60	**	-	**	-
3 Puspo	**	8,70	**	-	**	-
4 Tosari	**	-	**	-	**	-
5 Lumbang	**	10,80	**	-	**	4,80
6 Pasrepan	**	5,52	**	73,33	**	3,10
7 Kejayan	**	-	**	49,90	**	3,48
8 Wonorejo	**	-	**	-	**	4,55
9 Purwosari	**	97,95	**	855,14	**	4,58
10 Prigen	**	14,29	**	-	**	-
11 Sukorejo	**	4,00	**	531,86	**	2,91
12 Pandaan	**	43,35	**	58,28	**	3,00
13 Gempol	**	4,60	**	2 834,11	**	3,52
14 Beji	**	40,77	**	366,46	**	4,91
15 Bangil	**	-	**	946,22	**	1,90
16 Rembang	**	-	**	189,47	**	6,65
17 Kraton	**	-	**	240,20	**	5,14
18 Pohjentrek	**	-	**	552,65	**	-
19 Gondang wetan	**	-	**	335,19	**	1,10
20 Rejoso	**	-	**	1 775,76	**	-
21 Winongan	**	-	**	4 520,54	**	2,60
22 Grati	**	-	**	36,42	**	3,33
23 Lekok	**	-	**	4 229,65	**	1,90
24 Nguling	**	-	**	6 240,06	**	4,11
<b>Kabupaten Pasuruan</b>	<b>0,00</b>	<b>676,27</b>	<b>0,00</b>	<b>23 835,24<sup>x</sup></b>	<b>0,00</b>	<b>64,28</b>

Catatan/Note:

Sumber/Source: Dinas Pertanian Kabupaten Pasuruan

x : Angka Sementara

\*\* : Data tidak tersedia

# Pertambangan dan Energi

## *Mining and Energy*

### BAB VI

**Jumlah Pelanggan dan Air yang Disalurkan di Kabupaten Pasuruan, 2018**  
*Number of Customers and Distributer Water in Pasuruan Regency, 2018*



Selama 2018, sebanyak 5,09 Juta m<sup>3</sup> Air disalurkan kepada 24,8 Ribu Pelanggan di Kabupaten Pasuruan, dengan nilai sebesar 23,33 Milyar Rupiah  
*During 2018, 5,09 Million m<sup>3</sup> water distributed to 24,8 thousand customers in Pasuruan Regency, which value to 23,33 Billion Rupiahs*

## PENJELASAN TEKNIS

1. **Perusahaan Listrik Negara (PLN)** adalah Perusahaan Umum Milik Negara yang mempunyai aktivitas kegiatan pembangkitan, transmisi, dan distribusi tenaga listrik.
2. **Perusahaan Air Bersih** adalah perusahaan yang mempunyai aktivitas dalam penampungan, penjernihan, dan penyaluran air baku atau air bersih dari terminal air melalui saluran air, pipa atau mobil tangki (dalam satu pengelolaan administrasi dengan kegiatan ekonomi) kepada rumah tangga, perusahaan industry, atau pengguna komersial lainnya.
3. **Jumlah listrik/air bersih yang terjual** adalah banyaknya listrik/air bersih yang disalurkan kepada pelanggan.
4. **Pelanggan** adalah individu atau kelompok, baik rumah tangga, perusahaan atau institusi non profit yang membeli air bersih dari perusahaan air bersih.

## PERTAMBAHAN DAN ENERGY TECHNICAL NOTES

1. **State Electricity Company (PLN)** is a State-owned Public Company that has the activity of generating, transmitting, and distributing Electricity.
2. **The Clean Water Companies** is a companies that have activities in the reservoir, purification, and distribution of the raw water or clean water from terminal trough the conduit, pipe, or tank ar (within one administrative management of economic activity) to households, industries, or other commercial users.
3. **The amount of Electricity/clean water sold** is the number of Electricity/clean water distributed to customers.
4. **Distributed water** is the volume of water supply from water supply establishment.



## 6. Pertambahan dan Energi/*Mining and Energy*

### Daya Terpasang, Produksi, dan Distribusi Listrik PT. PLN (Persero) pada Cabang/Ranting PLN Menurut Kecamatan, 2018

Tabel

Table

6.1

*Installed Electricity Power, Production, and Distribution of PT.PLN (Persero) at PLN Branch by Sub District, 2018*

Kecamatan <i>Subdistrict</i>	Daya Terpasang <i>Installed Electricity Power (KW)</i>	Produksi Listrik <i>Electricity Production (kWh)</i>	Listrik Terjual <i>Electricity Sold (kWh)</i>	Dipakai Sendiri <i>Own Used (kWh)</i>	Susut/Hilang <i>Shrinkage/Lost (kWh)</i>
(1)	(2)	(3)	(4)	(5)	(6)
1 Purwodadi					
2 Tukur					
3 Puspo					
4 Tosari					
5 Lumbang					
6 Pasrepan					
7 Kejayan					
8 Wonorejo					
9 Purwosari					
10 Prigen					
11 Sukorejo					
12 Pandaan					
13 Gempol					
14 Beji					
15 Bangil					
16 Rembang					
17 Kraton					
18 Pohjentrek					
19 Gondang wetan					
20 Rejos					
21 Winongan					
22 Grati					
23 Lekok					
24 Nguling					
<b>Kabupaten Pasuruan</b>					

Catatan/Note :

Sumber/Source :

## MINING AND ENERGY

**Tabel** Jumlah Pelanggan Listrik Menurut Kecamatan, 2014-2018

**Table** 6.2 Number of Electricity Customers by Sub Distric, 2014-2018

Kecamatan Sub district	2014	2015	2016	2017	2018
(1)	(2)	(3)	(4)	(5)	(6)
1 Purwodadi					
2 Tukur					
3 Puspo					
4 Tosari					
5 Lumbang					
6 Pasrepan					
7 Kejayan					
8 Wonorejo					
9 Purwosari					
10 Prigen					
11 Sukorejo					
12 Pandaan					
13 Gempol					
14 Beji					
15 Bangil					
16 Rembang					
17 Kraton					
18 Pohjentrek					
19 Gondang wetan					
20 Rejoso					
21 Winongan					
22 Grati					
23 Lekok					
24 Nguling					
<b>Kabupaten Pasuruan</b>					

Catatan/Note :

Sumber/Source :

PERTAMBANGAN DAN ENERGY

Jumlah Pelanggan dan Air yang Disalurkan Menurut Kecamatan, 2018

Tabel

6.3

Table

Number of Customers and Distributed Water by Sub District, 2018

	Kecamatan Sub district	Pelanggan Number of Customers	Air Disalurkan Distributed Water (m <sup>3</sup> )	Nilai Value (Rp)
	(1)	(2)	(3)	(4)
1	Purwodadi	2 381	482 329	1 810 705 630
2	Tutur	904	172 213	598 531 090
3	Puspo	18	5 103	25 221 960
4	Tosari	-	-	-
5	Lumbang	-	-	-
6	Pasrepan	-	-	-
7	Kejayan	-	-	-
8	Wonorejo	780	190 026	719 886 560
9	Purwosari	2 606	293 746	1 290 915 600
10	Prigen	2 381	332 768	1 734 611 350
11	Sukorejo	1 116	171 824	809 544 510
12	Pandaan	3 102	670 834	2 828 648 430
13	Gempol	5 388	895 519	3 846 419 060
14	Beji	-	-	-
15	Bangil	4 161	1 412 265	7 981 878 020
16	Rembang	-	-	-
17	Kraton	-	-	-
18	Pohjentrek	-	-	-
19	Gondang wetan	-	-	-
20	Rejoso	-	-	-
21	Winongan	-	-	-
22	Grati	1 595	394 060	1 405 549 780
23	Lekok	-	-	-
24	Nguling	398	77 370	286 060 300
<b>Kabupaten Pasuruan</b>		<b>24 830</b>	<b>5 098 057</b>	<b>23 337 972 290</b>

Catatan/Note :

Sumber/Source :

PDAM Kabupaten Pasuruan

# Pariwisata

Tourism

BAB  
VII

## Jumlah Akomodasi di Kabupaten Pasuruan, 2018

Number of Acomodation in Pasuruan Regency, 2018



Villa/Pondok Wisata  
576



Hotel Non Bintang/  
Non Star Hotels  
21



Hotel Bintang/  
Star Hotels  
8

## Banyaknya Tamu Datang di Kabupaten Pasuruan, 2018

Number of Visitor Arrive in Pasuruan Regency, 2018

Wisatawan  
Asing 18 412

Foreign Visitors orang/people



409 505 Wisatawan  
Domestik

orang/people Domestic Visitors



## PENJELASAN TEKNIS

1. **Wisatawan mancanegara** (wisman) ialah setiap pengunjung yang mengunjungi suatu negara di luar tempat tinggalnya, didorong oleh satu atau beberapa keperluan tanpa bermaksud memperoleh penghasilan di tempat yang dikunjungi dan lamanya kunjungan tersebut tidak lebih dari satu tahun (12 bulan). Definisi ini mencakup 2 (dua) kategori wisatawan mancanegara, yaitu :
  - a. Wisatawan (turis) ialah setiap pengunjung seperti definisi di atas yang tinggal paling sedikit 24 jam, akan tetapi tidak lebih dari 1 (satu) tahun di tempat yang dikunjungi, dengan maksud antara lain: berlibur, rekreasi, olah raga, bisnis, menghadiri pertemuan, studi, dan kunjungan dengan alasan kesehatan.
  - b. *Excursionist* ialah setiap pengunjung seperti definisi di atas yang tinggal kurang dari 24 jam di tempat yang dikunjungi (termasuk "Cruise passengers").

## TECHNICAL NOTES

1. **An International Visitor** is any person visiting a country other than his usual place of residence for any reason other than for earning income in the country visited, and the length of stay is no more than one year (12 months). This definition covers two categories of foreign visitors, namely:
  - a. "Tourist" is any visitor staying for at least 24 hours, but no more than one year, in the country visited, with the intention of visiting, and for any of these purposes: Pleasure, recreation and sports, Business, visiting friends and relatives, missions, attending meetings, conferences, visit for health reasons and study.
  - b. "Excursionist" is any visitor staying less than 24 hours in the country visited (including, "CruisePassengers").

## TOURISM

Cruise Passengers ialah setiap pengunjung yang tiba di suatu negara di mana mereka tidak menginap di akomodasi yang tersedia di negara tersebut, misalnya dengan kapal laut.

2. **Rata-rata lama tinggal** adalah rata-rata waktu tinggal wisatawan mancanegara di Indonesia untuk satu kali kunjungan.
3. Usaha penyediaan akomodasi adalah usaha yang menyediakan pelayanan penginapan yang dapat dilengkapi dengan pelayanan pariwisata lainnya. Usaha penyediaan akomodasi dapat berupa hotel, vila, pondok wisata, bumi perkemahan, persinggahan karavan, dan akomodasi lainnya yang digunakan untuk tujuan pariwisata.
4. **Hotel** adalah penyediaan akomodasi secara harian berupa kamar-kamar di dalam satu bangunan yang dapat dilengkapi dengan jasa pelayanan makan dan minum, kegiatan hiburan dan atau fasilitas lainnya. Hotel terdiri dari hotel berbintang dan hotel non- bintang.

*Cruise Passengers”, i.e. visitors arriving in a country without staying in any accommodation available in the visited country.*

2. **Average length of stay** is the average stay duration of foreign visitor in Indonesia for one trip.
3. *The business of providing accommodation is a business that provides specialty services that can be equipped with other tourism services. It includes hotel, villa, cottage, camping, caravan stop, and other accommodation that are used for tourism purposes.*
1. **Hotel** is a daily supply of accommodation rooms within a building which can be equipped with eating and drinking services, entertainment activities and/or other facilities. Hotel consists of a classified hotel and a non-classified hotel.

5. **Hotel bintang** adalah usaha penyediaan jasa pelayanan penginapan, makan minum serta jasa lainnya bagi umum dengan menggunakan sebagian atau seluruh bangunan. Usaha ini dikelola secara komersial serta memenuhi ketentuan persyaratan sebagai hotel bintang (termasuk berlian) yang ditetapkan dalam surat keputusan instansi yang membinanya. Misalnya hotel bintang lima, hotel bintang empat dan seterusnya.

6. **Tingkat penghunian kamar hotel** adalah persentase banyaknya malam kamar yang dihuni terhadap banyaknya malam kamar yang tersedia.

7. **Rata-rata lamanya tamu menginap** adalah banyaknya malam tempat tidur yang terpakai (malam tamu) dengan banyaknya tamu yang menginap di hotel atau akomodasi lainnya

5. ***A star hotel** is the business of providing an accommodation, eating and drinking as well as other services for the public by using a building or a part of a building. It is managed commercially and meets specified requirements as a star hotel (including diamonds) set forth in the decree of fostering agency. For example, five star hotel, four star hotel, and so on.*

6. ***Room occupancy rate** is the number of room-nights occupied divided by the number of room-nights available, multiplied by 100 percent.*

7. ***Average length of stay** is the number of bed-nights used (guest night) divided by the number of guests coming to spend the night at the accommodation.*

## 7. Pariwisata/Tourism

**Tabel 7.1 Jumlah Rumah Makan/Restoran Menurut Kecamatan, 2015-2018**  
**Table** *Number of Restaurants by Sub Distric, 2018*

	Kecamatan <i>Sub district</i>	2015	2016	2017	2018
	(1)	(2)	(3)	(4)	(5)
1	Purwodadi				
2	Tutur				
3	Puspo				
4	Tosari				
5	Lumbang				
6	Pasrepan				
7	Kejayan				
8	Wonorejo				
9	Purwosari				
10	Prigen				
11	Sukorejo				
12	Pandaan				
13	Gempol				
14	Beji				
15	Bangil				
16	Rembang				
17	Kraton				
18	Pohjentrek				
19	Gondang wetan				
20	Rejoso				
21	Winongan				
22	Grati				
23	Lekok				
24	Nguling				
<b>Kabupaten Pasuruan</b>					

Catatan/Note :

Sumber/Source : Dinas Kebudayaan dan Pariwisata



## TOURISM

**Tabel 7.2** Jumlah Tamu Datang Menurut Status Kewarganegaraan, 2010-2018  
*Table Number of Visitor Arrival by Nationality Status, 2010-2018*

Tahun Year	Domestik/WNI Domestic (Jiwa)	Asing/ WNA Foreign (Jiwa)	Jumlah Total (Jiwa)
[1]	[2]	[3]	[4]
2010	272 894	17 745	290 639
2011	477 573	6 398	483 971
2012	477 573	6 398	483 971
2013	*	*	*
2014	*	*	*
2015	*	*	*
2016	*	*	*
2017	409 545*	18 412*	427 957*
<b>2018</b>	<b>378 350**</b>	<b>10 101**</b>	<b>388 451**</b>

Sumber/Source: BPS Kabupaten Pasuruan / *Statistic Indonesia of Pasuruan Regency*

**Tabel 7.3** Jumlah Akomodasi Menurut Jenisnya Per Kecamatan, 2018  
*Table Number of Accommodation by Types and Districts, 2018*

Kecamatan <i>Districts</i>	Hotel Bintang <i>Star Hotels</i>	Non Bintang <i>Non Star</i>	Villa/Pondok Wisata <i>Villa</i>	Jumlah <i>Total</i>
[1]	[2]	[3]	[4]	[5]
01. Purwodadi	-	-	-	-
02. Tukur	-	-	-	-
03. Puspo	-	-	1	1
04. Tosari	1	6	30	37
05. Lumbang	-	-	-	-
06. Pasrepan	-	-	-	-
07. Kejayan	-	-	-	-
08. Wonorejo	-	-	-	-
09. Purwosari	-	-	-	-
10. Prigen	7	8	545	560
11. Sukorejo	-	-	-	-
12. Pandaan	-	3	-	3
13. Gempol	-	-	-	-
14. Beji	-	-	-	-
15. Bangil	-	3	-	3
16. Rembang	-	-	-	-
17. Kraton	-	-	-	-
18. Pohjentrek	-	-	-	-
19. Gondangwetan	-	-	-	-
20. Rejoso	-	-	-	-
21. Winongan	-	-	-	-
22. Grati	-	1	-	1
23. Lekok	-	-	-	-
24. Nguling	-	-	-	-
<b>Kabupaten Pasuruan</b>	<b>8</b>	<b>21</b>	<b>576</b>	<b>605</b>

Sumber/Source: BPS Kabupaten Pasuruan / *Statistic Indonesia of Pasuruan Regency*

# Sistem Neraca Nasional

*System of National Accounts*

**BAB  
VIII**

## Pertumbuhan Ekonomi Kabupaten Pasuruan, 2018

*Economic Growth of Pasuruan Regency, 2018*



## Distribusi Persentase PDRB Menurut Lapangan Usaha di Kabupaten Pasuruan, 2018

*Percentage Distribution of GDRP by Industrial in Pasuruan Regency, 2018*

Perdagangan Besar dan Eceran;  
Reparasi mobil dan Sepeda Motor

56,98%

Jasa Keuangan dan  
Asuransi

9,82%

12,96%

Informasi dan Komunikasi

6,94%

Pertanian, Kehutanan, dan  
Perikanan

## SISTEM NERACA NASIONAL

### PENJELASAN TEKNIS

1. Penghitungan statistik neraca nasional mengikuti buku petunjuk yang diterbitkan oleh Perserikatan Bangsa Bangsa (PBB) dikenal sebagai Sistem Neraca Nasional (SNN). SNN adalah rekomendasi internasional tentang bagaimana menyusun ukuran aktivitas ekonomi yang sesuai dengan standar neraca baku yang didasarkan pada prinsip-prinsip ekonomi. Rekomendasi yang dimaksud dinyatakan dalam sekumpulan konsep, definisi, klasifikasi, dan aturan neraca yang disepakati secara internasional dalam mengukur indikator tertentu seperti Produk Domestik Bruto (PDB). Salah satu bentuk adaptasi pencatatan statistik nasional adalah melakukan perubahan tahun dasar PDB Indonesia dari tahun 2000 ke 2010. Perubahan tahun dasar PDB dilakukan seiring dengan mengadopsi rekomendasi PBB yang tertuang dalam Sistem Neraca Nasional 2008 (SNA 2008).
2. Produk Domestik Bruto pada tingkat nasional serta Produk Domestik Regional Bruto (PDRB) pada tingkat regional (provinsi

### TECHNICAL NOTES

1. *The method used to estimate national accounts statistics is based on the standard guidelines formed by United Nation known as System of National Accounts (SNA). SNA is the internationally agreed standard set of recommendations on how to compile measures of economic activity in accordance with strict accounting conventions based on economic principles. The recommendations are expressed in term of a set of concepts, definitions, classifications and accounting rules that comprise the internationally agreed standard for measuring indicators such as Gross Domestic Product (GDP). One of the improvement in the national statistical system is to rebase GDP form base year 2000 to 2010 in order to capture current economic condition. It is in line with the United Nations (UN) recommendation on 2008 SNA.*
2. *The basic measure of the value added arising from economic activity is known as Gross Domestic Product at the national level and*

## SYSTEM NATIONAL ACCOUNT

menggambarkan kemampuan suatu wilayah untuk menciptakan nilai tambah pada suatu waktu tertentu. Untuk menyusun PDB maupun PDRB digunakan 2 pendekatan, yaitu lapangan usaha dan pengeluaran. Keduanya menyajikan komposisi data nilai tambah dirinci menurut sumber kegiatan ekonomi (lapangan usaha) dan menurut komponen penggunaannya. PDB maupun PDRB dari sisi lapangan usaha merupakan penjumlahan seluruh komponen nilai tambah bruto yang mampu diciptakan oleh sektor-sektor ekonomi atas berbagai aktivitas produksinya. Sedangkan dari sisi pengeluaran menjelaskan tentang penggunaan dari nilai tambah tersebut.

3. PDB menurut lapangan usaha mengalami perubahan klasifikasi dari 9 lapangan usaha menjadi 17 lapangan usaha. PDB menurut lapangan usaha dirinci menurut total nilai tambah dari seluruh sektor ekonomi yang mencakup lapangan usaha Pertanian, Kehutanan, dan Perikanan; Pertambangan dan Penggalian; Industri Pengolahan; Pengadaan Listrik dan Gas; Pengadaan Air, Pengelolaan Sampah, Limbah dan

*Gross Regional Domestic Product (GRDP) at the regional level (provinces/regencies/municipalities.*

*To compile these statistics, two approaches have been used, i.e. "production approach" and "expenditure approach". The first approach is to measure value added produced by various kinds of economic activities, while the second approach is to measure final uses of the country's output. In other words, GDP/GRDP is the sum of total value added produced by all economic industries (activities) and the way of using it.*

3. *GDP by industry classification changes from 9 sectors to 17 industries. GDP by industry is classified by types of economic activities such as Agriculture, Forestry and Fishing; Mining and Quarrying; Manufacturing; Electricity and Gas; Water supply, Sewerage, Waste Management and Remediation Activities; Construction; Wholesale and Retail Trade; Repair of Motor Vehicles and Motorcycles; Transportation and*

Daur Ulang; Konstruksi; Perdagangan Besar dan Eceran, Reparasi Mobil dan Sepeda Motor; Transportasi dan Pergudangan; Penyediaan Akomodasi dan Makan Minum; Informasi dan Komunikasi; Jasa Keuangan dan Asuransi; Real Estat; Jasa Perusahaan; Administrasi Pemerintahan, Pertahanan dan Jaminan Sosial Wajib; Jasa Pendidikan; Jasa Kesehatan dan Kegiatan Sosial; dan Jasa lainnya.

*Storage; Accommodation and Food Service Activities; Information and Communication; Financial and Insurance Activities; Real Estate Activities; Business Activities; Public Administration; Defence and Compulsory Social Security; Education; Human Health and Social Work Activities; and Other Services Activities.*

4. PDB menurut pengeluaran mengalami perubahan klasifikasi dimana pengeluaran konsumsi Lembaga Non Profit yang Melayani Rumah Tangga (LNPR) yang sebelumnya termasuk bagian dari pengeluaran konsumsi rumah tangga menjadi komponen terpisah. Sehingga klasifikasi PDB menurut pengeluaran dirinci menjadi 7 komponen yaitu komponen pengeluaran konsumsi rumah tangga, pengeluaran konsumsi LNPR, pengeluaran konsumsi pemerintah, pembentukan modal tetap bruto, perubahan inventori, ekspor barang dan jasa, dan impor barang dan jasa.
5. Pengeluaran konsumsi rumah tangga mencakup berbagai

4. *GDP by expenditure classification changes where consumption expenditure Non-profit Institutions Serving Households (NPISH) previously included as part of household consumption expenditure is taken out into separate component. So that, GDP by type of expenditures is classified into: household consumption expenditure NPISH consumption expenditure, government consumption expenditure gross fixed capital formation, changes in inventories, exports of goods and services, and imports of goods and services.*
5. *Household consumption expenditure consist of*

## SYSTEM NATIONAL ACCOUNT

pengeluaran konsumsi akhir rumah tangga atas barang dan jasa untuk memenuhi kebutuhan individu ataupun kelompok secara langsung. Pengeluaran rumah tangga di sini mencakup makanan dan minuman selain restoran; pakaian, alas kaki dan jasa perawatannya; perumahan dan perlengkapan rumah tangga; kesehatan dan pendidikan; transportasi dan komunikasi; restoran dan hotel serta lainnya.

jasa pelayanan  
*expenditures incurred by households, which are used for both individual or collective needs. Household consumptions are classified into food and beverages other than restaurants; clothing, footwear, and related maintenance services; housing and household equipment; health and education; transport and communication; restaurants and hotels; and others.*

6. Pengeluaran Konsumsi Pemerintah terdiri dari Pengeluaran Konsumsi Individu dan Pengeluaran Konsumsi Kolektif. Barang dan jasa individu merupakan barang dan jasa privat, dimana ciri-ciri barang privat adalah a) Scarcity, yaitu ada kelangkaan/keterbatasan dalam jumlah; b) Excludable consumption, yaitu konsumsi suatu barang dapat dibatasi hanya pada mereka yang memenuhi persyaratan tertentu (biasanya harga); c) Rivalrous competition, yaitu konsumsi oleh satu konsumen akan mengurangi atau menghilangkan kesempatan pihak lain untuk melakukan hal serupa. Contoh barang dan jasa yang dihasilkan pemerintah dan tergolong sebagai barang dan jasa individu adalah

6. *Government consumption expenditure consists of Individual Consumption Expenditure and Collective Consumption Expenditure. Individual goods and services are private goods and services, which the characteristics of private goods is a) Scarcity, that there is a scarcity/limited in number; b) Excludable consumption, the consumption of goods can be limited only to those who meet certain requirements (usually the price); c) Rivalrous competition, ie consumption by the consumer will reduce or eliminate the chance of another party to do so. Examples of goods and services produced by government and classified as goods and services of individuals is the government*

kehatan pemerintah di rumah sakit/puskesmas dan jasa pendidikan di sekolah/universitas negeri. Sedangkan barang dan jasa kolektif ekuivalen dengan barang publik yang memiliki ciri a) Non rivalry, yaitu penggunaan satu konsumen terhadap suatu barang tidak mengurangi kesempatan konsumen lain untuk juga mengkonsumsi barang tersebut; b) *Non excludable*, yaitu apabila suatu barang publik tersedia, maka tidak ada yang dapat menghalangi siapapun untuk memperoleh manfaat dari barang tersebut atau dengan kata lain setiap orang memiliki akses ke barang tersebut. Contoh barang dan jasa yang dihasilkan pemerintah dan tergolong sebagai barang dan jasa kolektif adalah jasa pertahanan yang dilakukan TNI dan keamanan yang dilakukan kepolisian.

*health services in hospitals/health centers and education services in schools/universities. Collective goods and services equivalent to public goods characterized by a) Non-rivalry, namely the use of a consumer for an item does not reduce the chance of another consumer to also consume goods; b) Non-excludable, i.e. when a public good available, then nothing can hinder anyone to benefit from the goods or in other words everyone has access to the goods. Examples of goods and services produced by government and classified as collective goods and services is carried military defense services and the police's security.*

7. Pembentukan Modal Tetap Bruto (PMTB) mencakup pengadaan, pembuatan, dan pembelian barang modal. Barang modal dimaksud adalah barang-barang yang digunakan untuk proses produksi, tahan lama atau yang mempunyai umur pemakaian lebih dari satu tahun seperti bangunan, mesin-

7. *Gross Fixed Capital Formation (GFCF) includes procurement, manufacture, and the purchase of capital goods. Capital goods are goods which are used for the production process, durable or have a service life of more than one year such as buildings, machinery, and transportation equipment.*



## SYSTEM NATIONAL ACCOUNT

mesin dan alat angkutan. Termasuk pula di sini perbaikan besar (berat) yang sifatnya memperpanjang umur atau mengubah bentuk atau kapasitas barang modal tersebut. Pengeluaran barang modal untuk keperluan militer juga dicakup sebagai PMTB. Klasifikasi komponen PMTB dibagi menjadi 6 sub komponen yaitu Konstruksi; Mesin dan Peralatan; Kendaraan; Peralatan Lainnya; *Cultivated Biological Resources* (CBR) dan Produk Kekayaan Intelektual.

8. Ekspor barang dan jasa merupakan transaksi perdagangan barang dan jasa dari penduduk (residen) ke bukan penduduk (nonresiden). Impor barang dan jasa adalah transaksi perdagangan dari bukan penduduk ke penduduk. Ekspor atau impor barang terjadi pada saat terjadi perubahan hak kepemilikan barang antara penduduk dengan bukan penduduk (dengan atau tanpa perpindahan fisik barang tersebut). Pada PDB dengan tahun dasar 2010, ekspor dan impor barang dirinci menjadi nonmigas dan migas.
9. Produk Domestik Bruto maupun agregat turunannya disajikan dalam

*Including here: huge improvement that are to extend the life or changing the shape or the capacity of the capital goods. Capital expenditures for military purposes are also covered as GFCF. GFCF component are classified into six sub-components: Construction; Machinery and Equipment; vehicle; Other equipment; Cultivated Biological Resources (CBR) and Intellectual Property Product.*

8. *Exports of goods and services consist of transactions of goods and services from residents to non-residents. Imports of goods and services consist of transaction of goods and services from non-residents to residents. Exports and imports of goods occur when there are changes in ownership of goods between residents and non-residents (with or without physical movements of goods across frontiers). On the GDP at 2010 basic year, exports and imports of goods specified into non oil and gas and oil and gas.*
9. *GDP and its aggregations are presented in two forms: at current*

## SISTEM NERACA NASIONAL

2 (dua) versi penilaian, yaitu atas dasar “harga berlaku” dan atas dasar “harga konstan”. Disebut sebagai harga berlaku karena seluruh agregat dinilai dengan menggunakan harga pada tahun berjalan, sedangkan harga konstan penilaiannya didasarkan kepada harga satu tahun dasar tertentu, dalam publikasi ini digunakan harga tahun 2010.

10. Laju pertumbuhan Produk Domestik Bruto diperoleh dari perhitungan PDB atas dasar harga konstan. Diperoleh dengan cara mengurangi nilai PDB pada tahun ke-n terhadap nilai pada tahun ke n-1 (tahun sebelumnya), dibagi dengan nilai pada tahun ke n-1, dikalikan dengan 100 persen. Laju pertumbuhan menunjukkan perkembangan agregat pendapatan dari satu waktu tertentu terhadap waktu sebelumnya.

*market prices and at constant base year market prices. In presenting current market prices, all aggregates are valued at current market prices, while base year constant market prices are shown by valuing all aggregates at fixed base year prices. Year of 2010 is used as the base year in this publication.*

10. *Growth rate of Gross Domestic Product is derived from GDP at constant market prices. It is obtained by subtracting the value of GDP year n with the value of GDP year n-1, divided by the value of GDP year n-1 then multiplied by 100 percent. The growth rate of GDP explains the income growth during the given period.*

8.1 Pendapatan Nasional/*National Income*

**Produk Domestik Regional Bruto Atas Dasar Harga Berlaku Menurut  
Lapangan Usaha (Juta Rupiah), 2014-2018**

Tabel

Table

8.1.1

*Gross Domestic Regional Bruto at Current Market Prices by Industry  
(million rupiahs), 2014-2018*

Lapangan Usaha/ <i>Industry</i>		2014	2015	2016	2017*	2018**
(1)		(2)	(3)	(4)	(5)	(6)
A	Pertanian, Kehutanan, dan Perikanan <i>Agriculture, Forestry, and Fishing</i>	7 502 135,72	8 319 801,43	8 959 833,48	9 240 183,24	9 436 814,30
B	Pertambangan dan Penggalian/ <i>Mining and Quarrying</i>	562 016,90	620 061,05	655 242,83	694 229,26	770 809,71
C	Industri Pengolahan/ <i>Manufacturing</i>	53 259 542,90	59 013 379,95	64 743 063,09	70 404 758,58	77 472 236,71
D	Pengadaan Listrik dan Gas/ <i>Electricity and Gas</i>	1 002 353,01	1 131 498,02	1 176 103,01	1 221 733,23	1 218 525,41
E	Pengadaan Air; Pengelolaan Sampah, Limbah, dan Daur Ulang <i>Water Supply; Sewerage, Waste Management, And Remediation Activities</i>	32 433,48	34 325,70	38 492,19	42 015,33	44 302,03
F	Konstruksi/ <i>Construction</i>	12 736 460,24	13 997 306,65	15 019 669,92	16 555 806,66	17 615 127,34
G	Perdagangan Besar dan Eceran; Reparasi Mobil dan Sepeda Motor <i>Wholesale and Retail Trade; Repair of Motor Vehicles and Motorcycles</i>	8 963 675,87	9 657 615,84	10 863 088,52	12 114 969,45	13 358 445,25
H	Transportasi dan Pergudangan/ <i>Transportation and Storage</i>	568 995,16	660 856,84	732 220,52	815 731,15	894 716,70
I	Penyediaan Akomodasi dan Makan Minum/ <i>Accommodation and Food Service Activities</i>	3 274 548,92	3 749 616,55	4 272 631,47	4 806 023,60	5 306 731,79
J	Informasi dan Komunikasi/ <i>Information and Communication</i>	2 525 366,31	2 663 321,35	2 979 512,40	3 291 263,77	3 531 321,97
K	Jasa Keuangan dan Asuransi/ <i>Financial and Insurance Activities</i>	787 860,60	884 839,43	991 274,83	1 059 334,62	1 133 629,83
L	Real Estat/ <i>Real Estate Activities</i>	646 853,07	729 694,07	804 442,01	859 247,18	947 975,06
M,N	Jasa Perusahaan/ <i>Business Activities</i>	97 946,36	109 494,59	122 436,41	132 704,27	148 816,42
O	Administrasi Pemerintahan, Pertahanan, dan Jaminan Sosial Wajib <i>Public Administration and Defence; Compulsory Social Security</i>	1 121 946,14	1 194 913,26	1 320 022,95	1 398 832,07	1 570 322,50
P	Jasa Pendidikan/ <i>Education</i>	696 533,49	774 495,68	841 568,94	896 490,60	953 735,73
Q	Jasa Kesehatan dan Kegiatan Sosial/ <i>Human Health and Social Work Activities</i>	137 802,19	156 004,74	173 574,77	190 116,62	202 249,65
R,S,T,U	Jasa Lainnya/ <i>Other Services Activities</i>	965 158,75	1 081 194,53	1 189 616,71	1 256 385,30	1 363 598,35
<b>Produk Domestik Bruto/ <i>Gross Domestic Product</i></b>		<b>94 881 629,1</b>	<b>104 778 419,7</b>	<b>114 882 794,1</b>	<b>124 979 824,9</b>	<b>135 969 358,7</b>

Catatan/*Note:*Sumber/*Source:* BPS Kabupaten Pasuruan/ *Statistics of Pasuruan Regency*

## SYSTEM NATIONAL ACCOUNT

### Produksi Domestik Regional Bruto Atas Dasar Harga Konstan 2010 Menurut Lapangan Usaha (juta rupiah), 2014-2018 Gross Domestic Regional Bruto at 2010 Constant Market Prices by Industry (million rupiahs), 2014-2018

Tabel Table		8.1.2				
Lapangan Usaha/Industry	2014	2015	2016	2017*	2018**	
(1)	(2)	(3)	(4)	(5)	(6)	
A	Pertanian, Kehutanan, dan Perikanan <i>Agriculture, Forestry, and Fishing</i>	5 477 455,85	5 651 601,28	5 843 579,52	5 906 977,53	5 828 119,87
B	Pertambangan dan Penggalian/ <i>Mining and Quarrying</i>	462 341,22	469 843,90	479 390,00	498 445,65	510 657,57
C	Industri Pengolahan/ <i>Manufacturing</i>	45 912 719,32	48 892 576,51	51 743 162,74	54 696 836,51	58 374 043,51
D	Pengadaan Listrik dan Gas/ <i>Electricity and Gas</i>	735 946,10	783 184,15	786 036,36	797 268,79	768 850,04
E	Pengadaan Air; Pengelolaan Sampah, Limbah, dan Daur Ulang <i>Water Suply; Sewerage, Waste Management, And Remediation Activities</i>	28 368,71	29 088,92	31 096,06	33 111,08	34 498,44
F	Konstruksi/ <i>Construction</i>	10 280 115,23	10 400 009,39	10 608 009,57	11 297 530,20	11 896 299,30
G	Perdagangan Besar dan Eceran; Reparasi Mobil dan Sepeda Motor <i>Wholesale and Retail Trade; Repair of Motor Vehicles and Motorcycles</i>	7 897 085,68	8 322 261,30	8 910 231,80	9 552 654,64	10 136 257,52
H	Transportasi dan Pergudangan/ <i>Transportation and Storage</i>	470 321,39	509 836,12	543 236,29	581 408,46	622 050,63
I	Penyediaan Akomodasi dan Makan Minum/ <i>Accommodation and Food Service Activities</i>	2 553 240,41	2 765 343,41	3 010 446,15	3 292 962,84	3 545 615,07
J	Informasi dan Komunikasi/ <i>Information and Communication</i>	2 529 694,60	2 642 080,48	2 866 657,32	3 111 756,52	3 322 111,26
K	Jasa Keuangan dan Asuransi/ <i>Financial and Insurance Activities</i>	633 218,92	671 120,63	715 466,50	737 415,68	762 725,12
L	Real Estat/ <i>Real Estate Activities</i>	598 057,38	623 637,50	667 292,13	691 981,93	723 467,11
M,N	Jasa Perusahaan/ <i>Business Activities</i>	80 444,85	84 821,05	90 588,88	94 937,14	101 108,06
O	Administrasi Pemerintahan, Pertahanan, dan Jaminan Sosial Wajib <i>Public Administration and Defence; Compulsory Social Security</i>	908 936,78	957 655,79	1 004 580,92	1 026 681,70	1 070 007,67
P	Jasa Pendidikan/ <i>Education</i>	553 717,10	588 822,76	624 211,01	648 867,35	675 470,91
Q	Jasa Kesehatan dan Kegiatan Sosial/ <i>Human Health and Social Work Activities</i>	120 570,32	128 371,22	137 999,06	145 589,01	154 542,73
R,S,T ,U	Jasa Lainnya/ <i>Other Services Activities</i>	863 139,93	895 465,80	949 193,75	987 556,22	1 027 552,25
<b>Produk Domestik Bruto/ Gross Domestic Product</b>		<b>80 105 373,8</b>	<b>84 415 720,2</b>	<b>89 011 178,1</b>	<b>94 101 981,2</b>	<b>99 553 377,1</b>

Catatan/Note:

Sumber/Source: BPS Kabupaten Pasuruan/ Statistics of Pasuruan Regency

Sumber/Source: BPS Kabupaten Pasuruan/ Statistics of Pasuruan Regency

**Tabel 8.1.3** Distribusi Persentase Produk Domestik Regional Bruto Atas Dasar harga Berlaku Menurut Lapangan Usaha, 2014-2018  
*Table 8.1.3 Percentage Distribution of Gross Domestic Regional Bruto at current Market Prices by Industry, 2014-2018*

Lapangan Usaha/Industry		2014	2015	2016	2017*	2018**
(1)		(2)	(3)	(4)	(5)	(6)
A	Pertanian, Kehutanan, dan Perikanan <i>Agriculture, Forestry, and Fishing</i>	7,91	7,94	7,80	7,39	6,94
B	Pertambangan dan Penggalian/ <i>Mining and Quarrying</i>	0,59	0,59	0,57	0,56	0,57
C	Industri Pengolahan/ <i>Manufacturing</i>	-	-	-	-	-
D	Pengadaan Listrik dan Gas/ <i>Electricity and Gas</i>	-	-	-	-	-
E	Pengadaan Air; Pengelolaan Sampah, Limbah, dan Daur Ulang <i>Water Supply, Sewerage, Waste Management, And Remediation Activities</i>	-	-	-	-	-
F	Konstruksi/ <i>Construction</i>	0,59	0,59	0,57	0,56	0,57
G	Perdagangan Besar dan Eceran; Reparasi Mobil dan Sepeda Motor <i>Wholesale and Retail Trade; Repair of Motor Vehicles and Motorcycles</i>	56,13	56,32	56,36	56,33	56,98
H	Transportasi dan Pergudangan/ <i>Transportation and Storage</i>	1,06	1,08	1,02	0,98	0,90
I	Penyediaan Akomodasi dan Makan Minum/ <i>Accommodation and Food Service Activities</i>	0,03	0,03	0,03	0,03	0,03
J	Informasi dan Komunikasi/ <i>Information and Communication</i>	13,42	13,36	13,07	13,25	12,96
K	Jasa Keuangan dan Asuransi/ <i>Financial and Insurance Activities</i>	9,45	9,22	9,46	9,69	9,82
L	Real Estat/ <i>Real Estate Activities</i>	0,60	0,63	0,64	0,65	0,66
M,N	Jasa Perusahaan/ <i>Business Activities</i>	3,45	3,58	3,72	3,85	3,90
O	Administrasi Pemerintahan, Pertahanan, dan Jaminan Sosial Wajib <i>Public Administration and Defence; Compulsory Social Security</i>	2,66	2,54	2,59	2,63	2,60
P	Jasa Pendidikan/ <i>Education</i>	0,83	0,84	0,86	0,85	0,83
Q	Jasa Kesehatan dan Kegiatan Sosial/ <i>Human Health and Social Work Activities</i>	0,68	0,70	0,70	0,69	0,70
R,S,T,U	Jasa Lainnya/ <i>Other Services Activities</i>	0,10	0,10	0,11	0,11	0,11
<b>Produk Domestik Bruto/ Gross Domestic Product</b>		<b>100,00</b>	<b>100,00</b>	<b>100,00</b>	<b>100,00</b>	<b>100,00</b>

Catatan/Note:

Sumber/Source: BPS Kabupaten Pasuruan/ *Statistics of Pasuruan Regency*

Sumber/Source: BPS Kabupaten Pasuruan/ *Statistics of Pasuruan Regency*

SYSTEM NATIONAL ACCOUNT

Laju Pertumbuhan Produk Domestik Regional Bruto Atas Dasar Harga Konstan 2010 Menurut Lapangan Usaha (persen), 2015-2018

Tabel

8.1.4

Growth Rate of Gross Domestic Regional Bruto at 2010 Constant Market Prices by Industry (percent), 2015-2018

	Lapangan Usaha/Industry	2014	2015	2016	2017*	2018**
	(1)	(2)	(3)	(4)	(5)	(6)
A	Pertanian, Kehutanan, dan Perikanan <i>Aggriculture, Forestry, and Fishing</i>	3,54	3,18	3,40	1,08	-1,33
B	Pertambangan dan Penggalian/ <i>Mining and Quarrying</i>	1,62	1,62	2,03	3,97	2,45
C	Industri Pengolahan/ <i>Manufacturing</i>	8,16	6,49	5,83	5,71	6,72
D	Pengadaan Listrik dan Gas/ <i>Electricity and Gas</i>	6,07	6,42	0,36	1,43	-3,56
E	Pengadaan Air; Pengelolaan Sampah, Limbah, dan Daur Ulang <i>Water Suply; Sewerage,Waste Management, And Remediation Activities</i>	1,34	2,54	6,90	6,48	4,19
F	Konstruksi/ <i>Construction</i>	5,32	1,17	2,00	6,50	5,30
G	Perdagangan Besar dan Eceran; Reparasi Mobil dan Sepeda Motor <i>Wholesale and Retail Trade; Repair of Motor Vehicles and Motorcycles</i>	4,13	5,38	7,07	7,21	6,11
H	Transportasi dan Pergudangan/ <i>Transportation and Storage</i>	9,72	8,40	6,55	7,03	6,99
I	Penyediaan Akomodasi dan Makan Minum/ <i>Accommodation and Food Service Activities</i>	9,43	8,31	8,86	9,38	7,67
J	Informasi dan Komunikasi/ <i>Information and Communication</i>	4,44	4,44	8,50	8,55	6,76
K	Jasa Keuangan dan Asuransi/ <i>Financial and Insurance Activities</i>	5,55	5,99	6,61	3,07	3,43
L	Real Estat/ <i>Real Estate Activities</i>	6,58	4,28	7,00	3,70	4,55
M,N	Jasa Perusahaan/ <i>Business Activities</i>	9,12	5,44	6,80	4,80	6,50
O	Administrasi Pemerintahan, Pertahanan, dan Jaminan Sosial Wajib <i>Public Administration and Defence; Compulsory Social Security</i>	0,42	5,36	4,90	2,20	4,22
P	Jasa Pendidikan/ <i>Education</i>	6,34	6,34	6,01	3,95	4,10
Q	Jasa Kesehatan dsan Kegiatan Sosial/ <i>Human Health and Social Work Activities</i>	9,32	6,47	7,50	5,50	6,15
R,S,T,U	Jasa Lainnya/ <i>Other Services Activities</i>	4,18	3,75	6,00	4,04	4,05
<b>Produk Domestik Bruto/ Gross Domestic Product</b>		<b>6,74</b>	<b>5,38</b>	<b>5,44</b>	<b>5,72</b>	<b>5,79</b>

Catatan/Note:

Sumber/Source: BPS Kabupaten Pasuruan/ *Statistics of Pasuruan Regency*

Sumber/Source: BPS Kabupaten Pasuruan/ *Statistics of Pasuruan Regency*

**Tabel** 8.1.5  
*Table*

**Produk Domestik Regional Bruto Atas Dasar Harga Berlaku Menurut Pengeluaran (miliar rupiah), 2014-2018**  
*Gross Domestic Regional Bruto at Current Market Prices by Type of Expenditure (billion rupiahs), 2014-2018*

Jenis Pengeluaran <i>Type of Expenditure</i>	2014	2015	2016	2017*	2018**
(1)	(2)	(3)	(4)	(5)	(6)
<b>Pengeluaran konsumsi Rumah Tangga/</b>					
<b>1 House hold Consumption Expenditure</b>	60,671,596.48	64,884,627.16	70,591,479.61	76,080,229.45	82,754,267.59
<b>Pengeluaran Konsumsi LNPRT/</b>					
<b>2 NPISH Consumption Expenditure</b>	700,644.16	725,062.26	788,347.98	838,603.05	921,478.36
<b>Pengeluaran Konsumsi Pemerintah/</b>					
<b>3 Government Consumption Expenditure</b>	2,297,470.48	2,474,779.51	2,358,000.00	2,570,000.00	2,851,185.97
<b>Pembentukan Modal Tetap Bruto/</b>					
<b>4 Gross Fixed Capital Formation</b>	31,721,433.29	34,916,727.65	38,841,674.01	42,911,527.85	46,856,566.10
<b>Perubahan Inventori/</b>					
<b>5 Changes in Inventories</b>	4,518,505.56	4,749,958.59	1,068,883.18	1,115,110.52	1,219,730.42
<b>Ekspor Barang dan Jasa/</b>					
<b>6 Exports of Goods and Services</b>	42,400,135.5	44,673,707.3	51,728,939.5	62,395,662.3	74,366,130.3
<b>Impor Barang dan Jasa/</b>					
<b>7 Imports of Goods and Services</b>	47,428,156.3	47,646,442.8	50,494,530.2	60,931,308.2	73,000,000.0
<b>Product Domestik Bruto/</b>					
<b>Gross Domestic Product</b>	94,881,629.13	104,778,419.68	114,882,794.09	124,979,824.94	135,969,358.75

Catatan/Note: \*Angka Sementara  
\*\*Angka Sangat Sementara  
Sumber/Source: BPS Kabupaten Pasuruan

SYSTEM NATIONAL ACCOUNT

**Produk Domestik Regional Bruto Atas Dasar Harga Konstan 2010 Menurut Pengeluaran (miliar rupiah), 2014-2018**  
*Gross Domestic Regional Bruto at 2010 Constant Market Prices by Type of Expenditure (billion rupiahs), 2014-2018*

**Tabel 8.1.6**  
*Table*

Jenis Pengeluaran <i>Type of Expenditure</i>		2014	2015	2016	2017*	2018**
(1)		(2)	(3)	(4)	(5)	(6)
<b>1</b>	<b>Pengeluaran konsumsi Rumah Tangga/ <i>House hold Consumption Expenditure</i></b>	50,147,867.23	51,891,320.65	54,264,345.32	56,831,922.04	59,833,478.02
<b>2</b>	<b>Pengeluaran Konsumsi LNPRT/ <i>NPISH Consumption Expenditure</i></b>	514,962.76	496,882.12	522,223.10	539,600.90	580,070.97
<b>3</b>	<b>Pengeluaran Konsumsi Pemerintah/ <i>Government Consumption Expenditure</i></b>	1,772,737.37	1,815,018.54	1,645,393.22	1,707,695.63	1,797,973.67
<b>4</b>	<b>Pembentukan Modal Tetap Bruto/ <i>Gross Fixed Capital Formation</i></b>	26,867,813.76	28,516,876.05	30,340,089.91	32,373,201.76	34,472,353.08
<b>5</b>	<b>Perubahan Inventori/ <i>Changes in Inventories</i></b>	3,071,577.54	3,133,102.74	608,368.40	630,480.40	645,329.83
<b>6</b>	<b>Ekspor Barang dan Jasa/ <i>Exports of Goods and Services</i></b>	37,189,508.9	38,322,733.8	42,692,097.1	48,646,970.8	53,219,786.1
<b>7</b>	<b>Impor Barang dan Jasa/ <i>Imports of Goods and Services</i></b>	39,459,093.7	39,760,213.7	41,061,339.0	46,627,890.3	50,995,614.6
<b>Product Domestik Bruto/ <i>Gross Domestic Product</i></b>		<b>80,105,373.77</b>	<b>84,415,720.19</b>	<b>89,011,178.06</b>	<b>94,101,981.25</b>	<b>99,553,337.06</b>

Catatan/Note: \*Angka Sementara  
 \*\*Angka Sangat Sementara  
 Sumber/Source: BPS Kabupaten Pasuruan



**Tabel**  
*Table* **8.1.7**

**Distribusi Persentase Produk Domestik Regional Bruto Atas Dasar Harga Berlaku Menurut Pengeluaran (miliar rupiah), 2014-2018**

*Percentage Distribution of Gross Domestic Regional Bruto at Current Market Prices by Type of Expenditure (billion rupiahs), 2014-2018*

	Jenis Pengeluaran <i>Type of Expenditure</i>	2014	2015	2016	2017*	2018**
	(1)	(2)	(3)	(4)	(5)	(6)
	<b>Pengeluaran konsumsi Rumah Tangga/</b> <i>House hold Consumption Expenditure</i>					
1		63,94	61,93	61,45	60,87	60,86
	<b>Pengeluaran Konsumsi LNPR/</b> <i>NPISH Consumption Expenditure</i>					
2		0,74	0,69	0,69	0,67	0,68
	<b>Pengeluaran Konsumsi Pemerintah/</b> <i>Government Consumption Expenditure</i>					
3		2,42	2,36	2,05	2,06	2,10
	<b>Pembentukan Modal Tetap Bruto/</b> <i>Gross Fixed Capital Formation</i>					
4		33,43	33,32	33,81	34,33	34,46
	<b>Perubahan Inventori/</b> <i>Changes in Inventories</i>					
5		4,76	4,53	0,93	0,89	0,90
	<b>Ekspor Barang dan Jasa/</b> <i>Exports of Goods and Services</i>					
6		44,69	42,64	45,03	49,92	54,69
	<b>Impor Barang dan Jasa/</b> <i>Imports of Goods and Services</i>					
7		49,99	45,47	43,95	48,75	53,69
	<b>Product Domestik Bruto/</b> <i>Gross Domestic Product</i>					
		100,00	100,00	100,00	100,00	100,00

Catatan/Note: \*Angka Sementara  
\*\*Angka Sangat Sementara  
Sumber/Source: BPS Kabupaten Pasuruan

SYSTEM NATIONAL ACCOUNT

**Laju Pertumbuhan Produk Domestik Regional Bruto Atas Dasar Harga Konstan Menurut Pengeluaran (miliar rupiah), 2014-2018**

**Tabel 8.1.8**  
Table

*Growth Rate of Gross Domestic Regional Bruto at 2010 Constant Market Prices by Type of Expenditure (billion rupiahs), 2014-2018*

	Jenis Pengeluaran Type of Expenditure	2014	2015	2016	2017*	2018**
	(1)	(2)	(3)	(4)	(5)	(6)
	<b>Pengeluaran konsumsi Rumah Tangga/</b>					
1	<i>House hold Consumption Expenditure</i>	5,80	3,48	4,57	4,73	5,28
2	<b>Pengeluaran Konsumsi LNPRT/ NPLSH Consumption Expenditure</b>	11,50	-3,51	5,10	3,33	7,50
3	<b>Pengeluaran Konsumsi Pemerintah/</b>					
	<i>Government Consumption Expenditure</i>	2,77	2,39	-9,35	3,79	5,29
4	<b>Pembentukan Modal Tetap Bruto/</b>	6,05	6,14	6,39	6,70	6,48
	<i>Gross Fixed Capital Formation</i>					
5	<b>Perubahan Inventori/</b>	2 036,61	2,00	-80,58	3,63	2,36
	<i>Changes in Inventories</i>					
6	<b>Ekspor Barang dan Jasa/</b>	11,76	3,05	11,40	13,95	9,40
	<i>Exports of Goods and Services</i>					
7	<b>Impor Barang dan Jasa/</b>	18,51	0,76	3,27	13,56	9,37
	<i>Imports of Goods and Services</i>					
	<b>Product Domestik Bruto/</b>	6,74	5,38	5,44	5,72	5,79
	<i>Gross Domestic Product</i>					

Catatan/Note: \*Angka Sementara  
 \*\*Angka Sangat Sementara  
 Sumber/Source: BPS Kabupaten Pasuruan

8.2 Produk Domestik Regional Bruto/*Gross Regional Domestic Product*

Tabel

8.2.1

Laju Pertumbuhan Produk Domestik Regional Bruto Atas Dasar  
 Harga Konstan 2010 Menurut Kecamatan (persen), 2015-2018  
*Growth Rate of Gross Regional Domestic Product at 2010  
 Constant Market Prices by Sub District (percent), 2015-2018*

Kecamatan <i>Sub district</i>	2015	2016	2017	2018
(1)	(2)	(3)	(4)	(5)
1 Purwodadi				
2 Tukur				
3 Puspo				
4 Tosari				
5 Lumbang				
6 Pasrepan				
7 Kejayan				
8 Wonorejo				
9 Purwosari				
10 Prigen				
11 Sukorejo				
12 Pandaan				
13 Gempol				
14 Beji				
15 Bangil				
16 Rembang				
17 Kraton				
18 Pohjentrek				
19 Gondang wetan				
20 Rejoso				
21 Winongan				
22 Grati				
23 Lekok				
24 Nguling				
<b>Jumlah/Total</b>				

Catatan/Note :  
 Sumber/Source :

Data Belum Tersedia  
 -

SYSTEM NATIONAL ACCOUNT

**Tabel 8.2.2** **Produk Domestik Regional Bruto Atas Dasar Harga Berlaku Menurut Kecamatan, 2015-2018**  
*Gross Regional Domestic Product at Current Market Prices by Regency/Municipality (percent), 2015-2018*

Kecamatan Sub district	2015	2016	2017	2018
(1)	(2)	(3)	(4)	(5)
1 Purwodadi				
2 Tukur				
3 Puspo				
4 Tosari				
5 Lumbang				
6 Pasrepan				
7 Kejayan				
8 Wonorejo				
9 Purwosari				
10 Prigen				
11 Sukorejo				
12 Pandaan				
13 Gempol				
14 Beji				
15 Bangil				
16 Rembang				
17 Kraton				
18 Pohjentrek				
19 Gondang wetan				
20 Rejosari				
21 Winongan				
22 Grati				
23 Lekok				
24 Nguling				
<b>Jumlah/Total</b>				

Catatan/Note : Data Belum Tersedia  
 Sumber/Source : -

**Tabel**  
*Table* **8.2.3**

**Produk Domestik Regional Bruto Atas Dasar Harga Konstan 2010 Menurut Kecamatan (miliar rupiah), 2015-2018**  
*Gross Regional Domestic Product at Constant 2010 Prices by Sub District (billion rupiahs), 2015-2018*

Kecamatan <i>Sub district</i>		2015	2016	2017	2018
(1)		(2)	(3)	(4)	(5)
1	Purwodadi				
2	Tutur				
3	Puspo				
4	Tosari				
5	Lumbang				
6	Pasrepan				
7	Kejayan				
8	Wonorejo				
9	Purwosari				
10	Prigen				
11	Sukorejo				
12	Pandaan				
13	Gempol				
14	Beji				
15	Bangil				
16	Rembang				
17	Kraton				
18	Pohjentrek				
19	Gondang wetan				
20	Rejoso				
21	Winongan				
22	Grati				
23	Lekok				
24	Nguling				
<b>Jumlah/Total</b>					

Catatan/Note : Data Belum Tersedia  
Sumber/Source : -

SYSTEM NATIONAL ACCOUNT

Persentase Kontribusi Terhadap Jumlah Produk Domestik Regional Bruto Seluruh Kecamatan, 2015-2018

**Tabel** 8.2.4  
**Table**

*Percentage of Contribution to the Total Gross Regional Domestic Product by Sub District, 2015-2018*

Kecamatan <i>Sub district</i>	2015	2016	2017	2018
(1)	(2)	(3)	(4)	(5)
1 Purwodadi				
2 Tukur				
3 Puspo				
4 Tosari				
5 Lumbang				
6 Pasrepan				
7 Kejayan				
8 Wonorejo				
9 Purwosari				
10 Prigen				
11 Sukorejo				
12 Pandaan				
13 Gempol				
14 Beji				
15 Bangil				
16 Rembang				
17 Kraton				
18 Pohjentrek				
19 Gondang wetan				
20 Rejoso				
21 Winongan				
22 Grati				
23 Lekok				
24 Nguling				
<b>Jumlah/Total</b>				

Catatan/Note : Data Belum Tersedia  
 Sumber/Source : -

**Untuk informasi lebih Lanjut / For futher information**

**Hubungi / Please contact :**

**Seksi Integrasi Pengolahan dan Diseminasi Statistik**

***Section of Integrated and Statistical Disemination***

**Alamat / Address :**

**BPS Kabupaten Pasuruan**

***BPS – Statistics of Pasuruan Regency***

**Email : [bps3514@bps.go.id](mailto:bps3514@bps.go.id)**

**Jl. Sultan Agung No. 42 – Pasuruan 67127**

**Telp : (0343) 423420**

**Fax : (0343) 427420**



Sensus  
Penduduk  
2020

# DATA

## MENCERDASKAN BANGSA

*Enlighten The Nation*



**BADAN PUSAT STATISTIK  
KABUPATEN PASURUAN**  
*BPS-Statistics of Pasuruan Regency*

Jl. Sultan Agung No. 42, Pasuruan, 67117  
Telp/Fax: (0343) 423420, Email: bps3514@bps.go.id  
Homepage: <http://pasuruankab.bps.go.id>

ISSN 2355-4894



9 772355 489601 >